



SOLIDARIDAD CON LAS VICTIMAS DEL MITCH

La Asamblea Provincial de la Cruz Roja se vuelca con Centroamérica

Hasta el momento se ha recaudado en la provincia 3,5 millones de pesetas

El Correo. El presidente provincial de Cruz Roja, Aurelio Lascorz se siente orgulloso de la colaboración que los conquenses están teniendo en toda la provincia, así señaló que son numerosas las personas que se acercan hasta la sede de esta ONG para dar sus donaciones y que el C.D. Cuenca donó íntegramente la recaudación obtenida en su último partido (116.000 pesetas). También se destinará a la ayuda a Centroamérica lo recaudado en el Día de la Banderita celebrado hace escasas fechas (1.100.000 pesetas). En total en toda la provincia se llevan recaudados 3,5 millones de pesetas. Por otra parte en las Asambleas Locales de Pedroñeras y Tarancón se van a organizar sendos festivales a favor de las víctimas del Mitch. Pág. 8



AGRICULTURA

La propuesta al Plan Nacional de Regadíos crea 30.969 nuevas hectáreas

Pag. 17

La crisis del porcino, la brucelosis del ovino y el olivar marginal, principales preocupaciones

Pag. 19

SUMARIO

- 10 Las Iniciativas Empleo constituyen una firme apuesta de futuro
- 13 Castilla-La Mancha crece en su tejido industrial el doble de la media nacional
- 15 Roban en la sucursal de Banesto de La Alberca de Záncara
- 23 El Auditorio acoge la obra de Michael Ende, "Tragaseños", dedicada especialmente a los niños
- 26 Pero ¿qué es el Estado de Bienestar? se pregunta Julio C. Zomeño

El servicio de transporte público a debate

Quedaron definitivamente aprobados los pliegos de condiciones técnicas y económico-administrativas para la adjudicación del servicio de transporte urbano. En breve, se iniciará el plazo para que presenten sus ofertas las empresas interesadas. Pág. 6

La Asociación de Diabéticos ya tiene sede

El miércoles, 11 de noviembre se celebró en Cuenca el Día Mundial de la Diabetes, con este motivo se presentó la exposición de carteles "Cuenca, Patrimonio de la Humanidad" y se inauguró la nueva sede donde podrán atender a los enfermos de diabetes para resolver sus dudas o problemas. Pág. 9

LOS 25 DÍAS MÁS BARATOS DEL AÑO.



Televisor 21" BASIC LINE 5592
90 programas, información
en pantalla, euroconector,
mando a distancia.

29.995

Del 13 al 21 de Noviembre

LA VIDA ALCAMPO

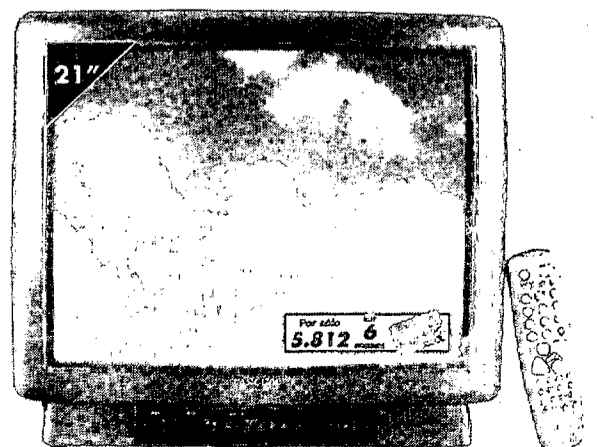

Por sólo
5.812



Nota informativa de la Dirección Provincial del M^o de Educación y Cultura en Cuenca

Durante el curso 1997-98 se han habilitado en la provincia de Cuenca 3 aulas sustitutorias de Educación Especial, en las localidades de Tarancón, San Clemente y Motilla del Palancar, dotadas con maestros especialistas en Educación Especial, cuidadores y un fisioterapeuta, y donde se escolarizan niños con graves discapacidades, tanto de esas localidades como de localidades cercanas.

No son en ningún caso "guetos", palabra totalmente rechazable y en desuso desde hace ya mucho tiempo, concretamente desde el Real Decreto de 6 de marzo de 1985, de ordenación de la Educación Especial, fecha en la que los niños con discapacidad física, psíquica o motora, empezaron a integrarse en nuestras aulas, principio de integración que quedó posteriormente recogido en la Ley de Ordenación General del Sistema Educativo (LOGSE).

La LOGSE también contempla, en el Real Decreto 696/1995 de ordenación de alumnos con Necesidades Educativas Especiales, artículo 19, y en la Orden de 14 de febrero de 1996, por la que se establecen los crite-

rios para la escolarización de alumnos con Necesidades Educativas Especiales, capítulo III, que "se propondrá la escolarización en centros de Educación Especial cuando, del resultado de la evaluación psicopedagógica se estime que un alumno con Necesidades Educativas Especiales asociadas a discapacidad psíquica, sensorial o motora, graves trastornos del desarrollo y múltiples deficiencias, requiere y requerirá a lo largo de su escolarización Adaptaciones Curriculares significativas en prácticamente todas las áreas del currículo, o la provisión de medios personales y materiales poco comunes en los centros ordinarios".

En este mismo capítulo, señala que "en aquellas zonas donde la lejanía de un Centro de Educación Especial lo haga aconsejable, estos alumnos podrán ser escolarizados en unidades de Educación Especial en centros ordinarios que tendrá carácter sustitutorio de un Centro de Educación Especial".

Los niños escolarizados en estas aulas son niños que se encuentran en las circunstancias anteriormente señaladas, es decir, presentan un

dictamen de escolarización, no de centro de integración, sino de centro específico de Educación Especial. Es más,

Se han habilitado en la provincia de Cuenca tres aulas sustitutorias de Educación Especial, en las localidades de Tarancón, San Clemente y Motilla del Palancar dotadas con maestros de Educación Especial

todos ellos, como también contempla la LOGSE, tienen propuesta de escolarización combinada, por la mañana en las aulas sustitutorias y por la tarde en su aula ordinaria; es por tanto, también, totalmente inadecuado el término "aula cerrada" que pone de manifiesto el total

desconocimiento tanto de la LOGSE como de nuestra realidad educativa.

Por tanto, la LOGSE no solo contempla esta posibilidad, sino que la recomienda, acercando de esa manera la oferta educativa a localidades de nuestra provincia y favoreciendo el proceso educativo de niños que en otro caso sólo podrían acceder en régimen de internado al Centro de Educación Especial "Infanta Elena", situado en la carretera de Chillarón.

Por último, los padres, o en su caso los tutores legales, participan en el proceso de escolarización, para lo que se les facilita información, tanto del procedimiento a seguir como de las distintas opciones y son oídos antes de adoptar una resolución; todos los padres de los niños que están en las aulas sustitutorias, no sólo han aceptado esta propuesta, sino que la han demandado por considerar, junto con muchos profesionales implicados en esta decisión, que es la más adecuada para sus hijos.

Por otra parte, la Dirección Provincial del Ministerio de Educación y Cultura en Cuenca desarrolla anualmente actuaciones de Com-

pensación Educativa dirigidas a alumnado perteneciente a minorías étnicas o culturales en situación de desventaja, concretamente al colectivo gitano e inmigrante, siguiendo las disposiciones contenidas en el Real Decreto 299/1996, de 28 de febrero.

Estas actuaciones se están llevando a cabo actualmente en 5 centros de Cuenca capital y 5 centros de la provincia, centros que escolarizan a un número de alumnos gitanos e inmigrantes significativo; para ello los centros cuentan con maestros de apoyo extraordinarios, que atienden específicamente la demanda educativa de estos grupos de alumnado, demandas que se rigen, por el principio de normalización, evitando la adopción de fórmulas organizativas del proceso de enseñanza/aprendizaje de carácter segregador.

Señalar también que están escolarizados todos los alumnos pertenecientes a minorías étnicas y culturales, sin discriminación alguna, como no podía ser menos.

*María Soledad Arahuetes
Directora Provincial*

LA VELETA

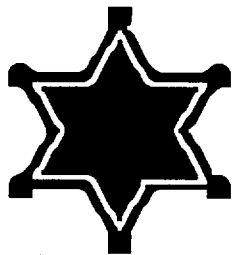

Cruz Roja

El Correo. La Cruz Roja sigue siendo la ONG más importante del mundo, aquella que siempre está en el momento justo, en el lugar adecuado. Así ha sucedido ahora, cuando el huracán Mitch ha assolado Centroamé-

rica, los voluntarios y todas las personas pertenecientes a la Cruz Roja se han volcado con los países afectados prestándoles su ayuda para reconstruir y paliar en la medida que se pueda los efectos de la tragedia. Desde aquí les animamos a colaborar en su labor.

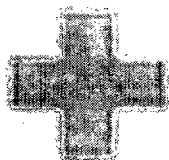

Asociación Roosevelt

El Correo. La Asociación Roosevelt continúa un año más con su Semana dedicada al Discapacitado Físico. La labor que lleva desempeñando desde hace doce años por y para la integración de este colectivo, le hace ser merecedora de todo

nuestro apoyo y reconocimiento. Animamos desde aquí a todo el mundo a participar de estas Jornadas en las que pueden aprender y darse cuenta de muchas cosas, pero sobre todo lo que podrán observar es que los discapacitados físicos son personas como cualquier otra que pueden llevar una vida normalizada.



Amantes de lo ajeno

El Correo. Hay una especie en el mundo -de la que todavía no nos han informado que se encuentre en peligro de extinción o que se lo pregunten a la Poli- compuesta por los amantes de lo ajeno, pertenecientes al género

de los ladrones y timadores. Y al contrario de lo que pueda parecer no actúan sólo en las grandes ciudades, sino que también pueblos pequeños han de sufrir sus fechorías, como ha ocurrido en La Alberca. Desde luego ya no se puede estar tranquilo en ninguna parte.





TIEMPOS DEL 98

Klaus-Cristina y Flor de Nata

No se trata de una pareja cualquier. Tampoco "Flor y Nata" es un sujeto más del censo, porque se permite la libertad de comer hierba, y rebuznar a la hora que se le antoja.

Estamos ante una pareja de naturistas que decidieron vivir de acuerdo a las exigencias del mundo rural. Buscaron un territorio y lo encontraron dentro del ámbito de la Cierva, en los límites de Tierra Muerta, y la Vega del Guadazaón, donde un grupo de ancianos supervivientes todavía recuerda la gran hazaña de los SEÑORES DE ICONA, ahora funcionarios de Medio Ambiente.

Nadie podría sospechar que estamos ante dos alemanes disidentes, amigos del buen vino, buenos conversadores, y hospitalarios a la antigua usanza. Su llegada a la Cierva ha sido un auténtico acontecimiento histórico.

Primeramente llegaron como observadores de suelos, pozas y manantiales. Tal vez pensaron que allí era un buen lugar para vivir los días

de vacaciones, o tal vez soñar con los mundos de Paloma y Flor de Nata por entre las terrazas de hierba a pleno campo.

Y hasta la Cierva llegaron, tras de marcar la ruta de los pueblos fantasmas que se venden con Iglesia incluida. Pero ellos venían tras el curso de aguas jurásicas de Tierras Colorás, su recarga y sus salidas por la Cuenca del Guadazaón.

Y allí mismo levantaron sus cuarteles: han reconvertido una vieja casucha en un museo etnográfico, con todo tipo de utillajes e instrumentos domésticos de la vida rural de las gentes de la Cierva. A su alrededor cultivan su huerto de frambuesas, y mil variantes de margaritas, dalias, rosales, etc. Allí también existe espacio para el taller-hangar de ingenios voladores, para la biblioteca, y la batería flamante de los Beatles.

Supieron superar los exámenes de adaptación e integración en el medio rural, aunque los rebuznos de Paloma-Flor y Nata levantaron los

viejos instintos anti-asnales, como si los campesinos estuvieran ya sometidos al horario de la TELE. ¿Qué historias más raras...?

- Pero si hasta se han comprado un libro de "burros"...

Nuestros amigos Klaus y Cristina a veces se vuelven locos con las manías anti-asnales. Ellos son militantes activos de la defensa de la Naturaleza, incluidos los rebeldes y tozudos "asnos" de orejas elefantes y buen corazón que daba la buena suerte a cuantos participaban en el banquete de sus entrañas.

Con ellos ha llegado a la Cierva un soplo de rejuvenecimiento. Su preocupación por la cultura rural, sus aguas, la botánica, las gentes campesinas, etc. les otorga la silueta del "neo-humanismo" europeo todavía vivo a pesar de los pesares. Que vuestra estancia os sirva para alimentar vuestros sueños de libertad y vida, y de ellos se contagien todos los viajeros de las rutas de los pueblos fantasmas.

Marqués de Cantarranas



La postmodernidad

Estamos a las puertas del 2.000 y, aunque aún nos faltan unos años para disfrutar y aprender de este siglo que se nos va, algunos por ahí se empeñan en hacernos creer que venimos de vuelta de todo, ya saben lo que dijo aquel "Todo el que dice venir de vuelta de algo, es que nunca ha llegado a ningún sitio". Pues bien, esta es la herencia de la modernidad, es decir, la postmodernidad, que no significa otra cosa que venir de vuelta, ¡parece ser!!

Me dan pena los que piensan y se dejan engañar creyendo que el hombre evoluciona con el pasar de los años, con el progreso y, no se terminan de enterar de que la naturaleza humana no cambia ni evoluciona (no nos dejemos engañar por cuatro experimentos que nos muestran en los medios de comunicación). El hombre se per-

fecciona cuando forma su conciencia, entonces es cuando evoluciona su inteligencia y es capaz de tomar decisiones libres y será capaz de saber y de preguntarse ¿para qué utilizo yo mi inteligencia y, para qué la quiero? Si al final el hombre es cada día más esclavo de su progreso y se deja llevar a cada momento de un relativismo y de un subjetivismo que no tiene ni pies ni cabeza (consumismo, drogas, sexo, ansiedades, etc.). La ley natural no es relativa, cuando se le intenta cambiar (clonaciones, eutanasia, abortos, divorcios ...) la vida humana se degrada y vemos como cada día se corrompe más y más nuestro modelo de sociedad. Aquellos valores humanos en los que se apoya la felicidad de las personas, como es la sinceridad, la nobleza, la generosidad, etc y, sin embargo, entre todos con nuestra relatividad, es

decir, "todo me da igual", estamos permitiendo que se destruya todo; la familia, los valores humanos, nuestra fe, que no es un sentimiento, sino que se apoya en el razonamiento de unas verdades.

La postmodernidad nos impone que todos opinemos, vistamos y pensemos igual y, por supuesto que no se nos ocurra seguir creyendo en Dios, los Reyes Magos, o el ratoncito Pérez, porque se nos tachará de ignorante, infantil y falta de madurez y, todo porque hoy en día nadie permite que se le imponga nada, preferimos ser esclavos de nosotros mismos y fabricamos nuestra propia verdad y a nuestro propio antojo relacionando el bien con el placer y el mal con el dolor. Dejemos de hacer sólo lo que podemos y hagamos lo que debemos.

Dolores Ortiz Molina

**EL CORREO
CONQUENSE**

Edicuenca S.L.

PRESIDENTE

GREGORIO VILLAMIL DE LAS HERAS

GERENTE

Constantino Contreras Díaz

REDACCION

M^a Llanos Cerrillo Higuera
Amparo López Delgado

ADMINISTRACIÓN:

Raquel Villalba

Redacción y Publicidad:

C/ Colón, 56. 2^o Drcha. 16001 Cuenca
Tlfno 969 - 23 28 31 - 23 28 86 - Fax 969 - 21 33 93
Apto. Correos 394
Depósito Legal: CR-312-95
Imprime: Editorial Contacto, S.L.
Ciudad Real

Exclusiva de publicidad nacional:



Presidente
José Manuel Rodrigo
Director General
Eliseo Soria
P.^o Recoletos, 14 3^o
Tel. (91) 337 38 09 / 03- 28001 MADRID

Las opiniones vertidas en este periódico semanal, no deben corresponderse necesariamente con la línea de El Correo Conquense.



CORAZÓN SIN CORAZA

España se deshilacha y descompone sumida en una esquizofrénica incoherencia

Ismael Medina

Sostuve una enriquecedora amistad con el Dr. Juan Guerrero, un culto médico grancanario pasionado por la historia. Conservo de él un iluminador ensayo sobre el soporte profundo de la conciencia española, trascendida a los más diversos ámbitos del quehacer. Guerrero le llamaba la doctrina de la coherencia. Una referencia doctrinal que, conforme a moral y a naturaleza, alumbraba el camino a seguir en el ejercicio de la res pública. El recuerdo del Dr. Guerrero y de la doctrina de la coherencia me viene obligado por la confusa y desconcertada realidad que hoguño abruma y desorienta a la humanidad. Después de leer los periódicos, de escuchar la radio y de un recorrido por las opciones televisivas, me voy a la cama cada día con la sensación de vivir en un manicomio. Apenas nada es coherente. Apenas nada se atiene a metros de razón. Apenas nadie actúa o se pronuncia de manera consecuente. Se tiene la impresión de que las naciones son como grandes y carcomidos navíos a punto de zozobrar, en cuyos puentes de mando juegan los dirigentes a la gallina ciega. Tampoco España se libra de la generalizada esquizofrenia instalada sobre las cenizas de la coherencia, quemada en la pira de un procaz e inquisitorial relativismo.

Había decidido no volver sobre el tema del procesamiento de Pinochet. Junto a mi sosías Ignacio Huécar he escrito lo necesario y suficiente. Pero su recordatorio me da pie para anotar comportamientos incoherentes. Y excéntricos en no pocas ocasiones.

Se niega a Chile la validez de la amnistía decretada como prenda de reconciliación, al hilo del proceso constituyente hacia la democracia partidocrática que promovió y patrocinó el ahora convertido en chivo expiatorio de todos los genocidios que durante el último medio siglo se han registrado en el mundo. Y no pocos, en nombre de la libertad. Se olvida, sin embargo, que el transaccionismo español a la partidocracia fue acompañado de una amnistía, igualmente justificada en la reconciliación, cuyos principales beneficiarios fueron los terroristas, autores de un magnicidio y de matanzas indiscriminadas.

Asistimos a desmesurados elogios al primer ministro Blair por la "pacificación" en Irlanda del Norte, uno de cuyos supuestos radica en la amnistía de los terroristas de las dos facciones, la entidad de cuyas acciones criminales a lo largo de muchos años pueden tenerse por genocidio, torturas y violación de los de-

rechos humanos con óptica garzoniana.

La clase política y sus apéndices mediáticos están encantados con la iniciativa del gobierno de entrar en conversaciones con el bandolerismo etarra, convertido en Movimiento Nacional de Liberación Vasco para que entre más suave el supositorio de la claudicación ante las presiones del PNV. ¿O es razonable disociar el hecho de que el anuncio de la "aproximación" haya coincidido con el voto contrario del PNV a los Presupuestos y con la entrevista entre Aznar y Blair, el procónsul del imperio en la marca británica? Genocidas, torturadores y violadores de los derechos humanos son los terroristas del nazionalismo vascongado y sus amparadores políticos, los cuales abarcan un espacio político mucho más amplio que el descarado de HB, cambiado en EH para mejor facilitar el trágala del nuevo abrazo de Vergara en ciernes. Y no conviene olvidar, al hilo de la advertencia de Juaristi, autor de del aleccionador "El bucle melancólico", que el abrazo de Vergara entre los masones Maroto y Espartero no evitó una nueva guerra, sino que aquella falsa "pacificación" abonó el terreno para el estallido de otra. Que con las guerras, y lo es la sucia que ha librado el bandolerismo nazionalista, ocurre igual que con las heridas mal curadas, origen siempre de nueva infección. La historia enseña que sólo las victorias totales generan largos periodos de paz y de estabilidad.

Bajo el amparo complaciente de la ONU se dispone Marruecos a consumir la anexión del Sahara, invadido con auxilio yanqui, sin que España se rebelde contra su marginación en un asunto que le atañe, pues españoles eran los saharauis aherrojados por Hassan II y nuestra lengua conservan como emblema de su personalidad los muchos miles de expatriados que malviven desde hace tantos años en los campamentos de fortuna del Frente Polisario. Se nos dice, para respaldar la garzonada, que los derechos humanos están por encima de los intereses económicos y financieros de España en Chile, e incluso sobre la integridad de los españoles allí afincados. Pero se oculta farisáicamente que el régimen monárquico de Marruecos ha practicado un atroz despotismo al que cabría aplicar las calificaciones de genocidio, tortura y violación de los derechos humanos que ha utilizado Garzón y respaldado la Audiencia Nacional en el caso de Pinochet, con cada día más evidente presunción de parcialidad.

* * *

De nuevo, y una vez realizado el trabajo sucio por el nazionalismo político y terrorista eusquéricos, su mellizo catalanista se apresta a recoger nuevos dividendos. No sólo quiere ser nación y que las lenguas de las taifas privilegiadas figuren en los "euros", una ficción monetarista que amenguará nuestra renta. Exige que los potreados por los nazionalismos paguemos su déficit bilingüe, consecuencia de una administración taifal satrápica, dispendiosa y corrompida. Y amenaza con lo mismo que tan buenos réditos ha proporcionado al PNV: negar al gobierno los votos en plaza parlamentaria, sumándose a un prisoísmo al que le importa un bledo el futuro de España. Tan sólo el recobro del poder para ordeñar la vaca pública.

* * *

Los portugueses han rechazado la aplicación en su territorio del modelo taifal imperante en lo que otrora fuera España. Patrocinaba el intento el representante luso de la "tercera vía", otro descolorido socialista sumiso a los mandatos del imperio. Se oponía la derecha travestida, como la española, en centro reformista. Más pragmáticos de lo que se presume, los lusos han aprendido la lección de nuestro caótico y ruinoso estado de las taifas. Pero es por contra el centro reformista español el que ahora excita paranóicas "inmersiones" lingüísticas y otras necias mandangas nazionalistas en Galicia, Baleares, Asturias o Valencia. Y hasta en Castilla-León, que quiere para las taifas mayor representación y presencia en la cucaña de Bruselas. ¿Y acaso no viola los derechos humanos, además de la Constitución, que se imponga despóticamente el uso oficial, también en la enseñanza, de una lengua vernácula, real o ficticia, a los que quieren ejercer el derecho y el deber, constitucionalmente establecidos, de usar el español?

* * *

Una vez que se consume el nuevo abrazo de Vergara, los nazionalismos plantearán por las bravas el ejercicio del torticero "derecho de autodeterminación". Se nos trata de embaucar anticipadamente con la presunción de que la Constitución admite las interpretaciones que en cada momento convengan. ¿Pero lo es el robusto Art. 8º, que en último extremo responsabiliza de su correcta aplicación al Jefe Supremo de las Fuerzas Armadas, que lo juró? Lejos quedan, no obstante, el Cid, Santa Gadea y la doctrina de la coherencia.

JOSÉ I EL PADRINO

Insisto en la convicción de que nada en la existencia es casual. Estoy persuadido de que, como sostenía Pitágoras, el azar es el resultado de una cadena de causalidades cuyas claves matemáticas desconocemos. Tan es así, que Bartolomé Mostaza, reputado comentarista de internacional del diario "Ya" en tiempos ya lejanos y del que aprendí mucho, se valía del cálculo de probabilidades para prevenir el sesgo futuro del acontecer. Esta aplicación del cálculo matemático le reportó un alto porcentaje de aciertos. Mi torpe bagaje de conocimientos matemáticos me ha vedado imitar a Mostaza. La carencia la he suplido con un peculiar sistema personal cuya descripción no viene al caso, pero que también me ha proporcionado satisfactorios resultados, lo mismo en la exploración de lo futurible que en el desentrañamiento de lo oculto. Encontré la confirmación científica a la validez de uno u otro método en un artículo cuyo título "Érase una rosa que vino del cielo sola" se despegaba por su aliento literario de lo habitual en una revista de Lógica Matemática como "Theoría", fundada y dirigida en los cuarenta por Miguel Sánchez Mazas, una de las mejores cabezas de la generación seústa de postguerra. Venía a decir que lo escrito a máquina en dos folios a dos espacios se engloba en el formidable número 27 (las letras del alfabeto) elevado a 3968 (los caracteres que caben en dos páginas). En definitiva, que en ese número están todas las posibles combinaciones que con las letras pueden hacerse en dos páginas mecanografiadas. O sea, despreciadas las ininteligibles, todo lo que se ha escrito y se escribirá en dos folios. De lo que yo deducía en un artículo publicado en "Juventud" ("La cantidad") y dedicado a Miguel, que el escritor no hace otra cosa que extraer de ese número fantástico una combinación potencialmente existente. Mejor o peor, según la capacidad intuitiva de percepción del que escribe. Una rosa más o menos brillante y expresiva extraída por el cerebro humano de entre todas las posibles. Algo similar podría decirse de los comportamientos humanos, los cuales, por muy producto del azar que parezcan, son siempre resultado de una inexorable y escondida relación de causa a efecto.

Pretendo justificar con este petulante exordio que se da una incuestionable consecuencia en la elección de José Bono por un conquense para que sea padrino de su hijo. El padrino, como es sabido, asume el papel de protector y responsable de aquel o aquellos a los que acoge. Se trata, pues, de la persona que "protege a otra y le ayuda a desenvolverse en la vida", merced a su mejor posición, relaciones e influencias. Parece obvio que el conquense de marras era consciente de que José I dispone de recursos sobrados de poder para ayudar a desenvolverse con holgura en cualesquiera menesteres a los que, ya maduros, apadrina fuera del ámbito sacramental. Rezongaría para sus adentros, a tenor de lo visto y oído, que quien a buen árbol se arrima buena sombra le cobija. Y está de sobra demostrado que José I es muy remunerador padrino para quien le sirve con utilitaria y obediente disponibilidad.

Aunque para Cuenca sea José I más Condonero que otra cosa, ya que en la vagina política de Cuenca siempre penetra con preservativo político y sin ánimo de fecundar proyecto alguno de mejor vida, la iniciativa del conquense ha tenido la virtud de proporcionar una cabal dimensión del personaje. Está claro que nos sitúa ante la realidad virtual como resultado de un inequívoco proceso de elaboración causal: José I el Padrino. ¡Qué gran hallazgo definitorio! El ejercicio del cacicazgo no es otra cosa, a la postre, que una forma de padrinazgo del que se derivan consecuencias políticas, sociales y económicas. Beneficiosas para los apadrinados, o encacicados. Y punitivas, e incluso aciagas, para quienes lo rechazan o contrarían.

Los acogidos en Cuenca a la protección de José I el Padrino son de sobra conocidos. Están ahí, aferrados a las sinecuras que José I el Padrino les procura para que guarden con celo su hacienda partidocrática y eviten que se desmande de nuevo el hato de los votos. ¿O acaso tiene algo de azaroso que Cuenca sea la única circunscripción de la taifa en que el PRISOE elude la pantomima de las primarias para garantizar la opción de Martínez Cenzano a la alcaldía? ¿O que le pongan palio periodístico dos de los más notorios beneficiarios empresariales del padrinazgo? ¿O que circulen rumores sobre la buena predisposición de José I el Padrino a que el actual alcalde popular se presente a la reelección para que, sea cual sea el resultado de los comicios, todo siga atado y bien atado bajo la sombra del árbol munificente del cacicazgo? En el monopolio partidocrático abundan las recalificaciones políticas, más o menos ostensibles, tanto como en materia de urbanismo, pues de sobra es sabido que, según advierte el refrán desde el fondo del conocimiento empírico, obras son amores y no buenas razones. Lo sabe bien José I el Padrino. También los apadrinados de los que se vale y le protegen.



Asociación de Vecinos Casco Antiguo

Estimado Sr.:

La actual junta directiva de la AA.VV. del Casco Histórico de Cuenca constituida en junio de este año, ha tenido la oportunidad, en las audiencias concedidas por Vd., de exponer los grandes problemas que afectan a los vecinos de este barrio. Hemos ofrecido nuestra opinión y algunas soluciones concretas.

También hemos solicitado reiteradamente del Ayuntamiento, que se nos facilite local para que nuestra asociación pueda tener, como el resto de las asociaciones vecinales de Cuenca, sede.

También hemos realizado alegaciones referidas al transporte urbano de viajeros que afecta a nuestro barrio.

En ningún caso hemos tenido contestación a nuestras peticiones. No ha habido actuaciones, ni siquiera mínimas, tendentes a resolver los problemas que nos afectan. Nos permitimos, por este motivo, reiterar nuestras peticiones y exponer resumidamente los problemas de habitabilidad de nuestro barrio:

* Nuestra asociación carece de local apto para sede, para reuniones de la junta directiva, para recibir correo y en fin para realizar las tareas imprescindibles de cualquier asociación. Esperamos de Vd., como Alcalde Presidente del Excmo. Ayuntamiento de Cuenca, las facilidades para que la asociación cuente con local pronto, dándonos respuesta en un tiempo prudencial. Pues consideramos que Vd. también querrá dirigirse formalmente en alguna ocasión a la asociación de vecinos y eso es imposible si la asociación, hábitos ciudadanos de participación y pluralismo democrático, algo que se canaliza en los barrios a través de las asociaciones de vecinos.

* El tráfico en el casco histórico de Cuenca ha llegado a límites imposibles e incompatibles con la habitabilidad del casco histórico e incluso con la visita turística placentera. Los vecinos del barrio quisimos dar una lección de ciudadanía proponiendo en el "día del vecino" una tarde, la del sábado 8 de agosto, sin coches. Fue un éxito la jornada, los vecinos compartimos la calle con el resto del mundo, no con sus coches, no hubo crispación, ni incidentes, la ocupación hostelera fue de récord, los transportes públicos, autobuses y taxis funciona-

ron cumpliendo su función: transportar personas. No ha aprendido nadie la lección. Se han producido situaciones de caos y colapso total del tráfico en el casco antiguo tales, que han puesto incluso en peligro la seguridad ciudadana, dada la imposibilidad de evacuación de personas o acceso de socorros. Un barrio que sufre episodios así, cada vez más frecuentes, no es habitable.

Las únicas medidas eficaces para resolver "el problema del tráfico" en el casco antiguo son no crearlo. Las medidas restrictivas son necesarias. Los vecinos hemos propuesto medidas no radicales como:

- Permitir el tráfico del travesía, reservando el aparcamiento en superficie en el casco histórico, a residentes, en los sitios que se señalen, que lógicamente no deben estorbar ni el tráfico de travesía, ni el paso de peatones, ni los accesos a viviendas.

- Peatonalizar calles sin salida o estrechas, permitiendo "coexistencia" para residentes o vehículos que tengan acreditada plaza en garajes.

- Crear plazas de aparcamiento fuera de los límites del casco histórico para visitantes, señalar y explotar las ya existentes infrautilizadas.

- Organizar el tráfico residual de travesía: regulación de carga y descarga, recoge basura, autobuses turísticos, eventos como bodas, juicios, entierros, entradas y salidas del conservatorio...

- Transporte público eficiente.

No somos partidarios de medidas más radicales como pueden ser prohibir la circulación en los accesos al casco antiguo excepto a residentes pues nos parece más complicada su ejecución, no pueden ser medidas permanentes, afectaría a no residentes que sin embargo posean plaza de garaje, serían muy impopulares... Los vecinos preferimos medidas disuasorias que puedan ser permanentes y vayan educando a la población progresivamente, aunque sus efectos totales no sean instantáneos.

Comprendemos que algunas medidas tiene que ser graduales según se vayan solucionando etapas: mejora del transporte público, aparcamientos disuasorios... Pero consideramos que no se han tomado ni las "medidas sencillas"

como regular la carga y descarga, o cortar con la permisividad de estacionamientos indebidos o acceso incontrolado y simultáneo de autobuses y camiones...

Los vecinos queremos saber el proyecto del Ayuntamiento con respecto del tráfico de nuestro barrio.

* Nuestro barrio se deshabita progresivamente, la función residencial de nuestro barrio, tan importante para su propia conservación, no se tiene en cuenta. Las actuaciones que se realizan o se proyectan: crear museos, tiendas, accesos para turistas, etc., no se piensan para los vecinos. Ni siquiera las actuaciones más específicas: la rehabilitación de edificios, vivienda, porque es incompleta y casi más dirigida a la foto del turista que a soluciones problemas de habitabilidad y vivienda.

Los vecinos hemos propuesto acciones para que no siga deteriorándose la función residencial del barrio, entre otras la creación de la Oficina Municipal de Rehabilitación, ventanilla única, que coordinara las gestiones complejas en distintos organismos públicos y privados, necesarias para la rehabilitación integral de los edificios vivienda. Los vecinos queremos saber cuál es la política municipal de vivienda en nuestro barrio.

* La ciudad antigua de Cuenca es patrimonio de la humanidad y necesariamente, ha de hacerse para conservar tal patrimonio y darlo a conocer, pero también es un barrio donde viven familias con niños, personas mayores, jóvenes, y debería invertirse en los servicios necesarios a las familias: espacios para niños, equipamiento educativo y su entorno, espacios para mayores, centro social polivalente... Creemos que la conservación del patrimonio y la dotación de servicios a los vecinos, no son incompatibles sino complementarios.

Estamos seguros que Vd. dedicará algo de su tiempo a estudiar estos problemas que afectan a los vecinos de Cuenca y atiende nuestras peticiones. Estamos convencidos de que nuestras peticiones son justas y nuestra opinión respetable e independiente y vamos a defenderlas tenazmente con la fuerza que nos da la razón.

Jaime Aranda Regules
Presidente AA.VV.
Casco Antiguo

La pantalla del viernes

* **UNIVERSIDAD:** Por fin, en Cuenca, se abre una carrera de futuro, Imagen y Sonido. Esperemos que se desmonten las obsoletas y que se promuevan las nuevas, lease "de las que se pueda sobrevivir o trabajar". Puede ser difícil luchar contra la burocracia pero lo que no se haga por iniciativa propia, el desarrollo lo impondrá.

* **CESAR DE CUENCA:** El manto de la prudencia, con el que algunos se cubren el cuerpo, en la mayoría de los casos, solo sirve para tapar la ignorancia.

* **RESONADORES:** Se dice que una persona entra en resonancia con otra, cuando esta última emite un estímulo que es captado por la primera que experimenta la misma sensación de quien lo emitió. Esto tiene una importancia capital, algunos también lo llaman empatía, el requisito para que unos seamos resonadores de otros, es que nos coloquemos en sintonía con ellos. En la radio hay muchas resonancias, dadas generalmente por los mismos, llamense Herrera, Gabilondo o Del Olmo y sus respectivos ayudantes. Los que los escuchamos somos los resonadores, decimos lo mismo que ellos, hasta podemos adivinar lo que dirán. Esto sucede porque en la provincia las emisoras de radio lo prefieren así, porque no hay nada mejor para manejar una sociedad que saber meterle ciertas cosas en la cabeza, de manera tan sutil, que inclusive crea que se le ocurrió a ella. ¿Hasta cuando será esto así? Si un pueblo no tiene case derecho a nada, debe ser el pueblo que no piensa por sí mismo, que espera todo de los demás y que además se siente feliz de vivir en este estado. Dónde están los programas de opinión con conquenses dialogando de sus problemas, del agua, del mantenimiento de la ciudad, de las multas por estacionar en la calle, de discutir para que queremos la universidad, de las 34 horas de empleo, cuáles serán las carreras del futuro, las que tendrán más demanda, que pasó realmente con Fricuenca, que industrias serían convenientes instalar en Cuenca, hablar de Saramago, de política, nacionalismos, de comida, de salud, ocio, entretenimiento, y de tantas otras cosas. Hace dos días en televisión, cuando dan las temperaturas por ciudades, con gran asombro mio no vi a Cuenca, estaban las otras y es que para los demás como no tenemos opinión ni existimos. También podríamos hablar de televisión, de la manipulación que se nos hace desde niños y hasta mayores. De como en Internet se compran medicinas sin receta medica, y pare usted de contar. Algunas veces parece que estamos en algo, o nos lo imaginamos, y realmente no figuramos para nada, solo para recibir, ¿Por qué no hablar de cuando nadie nos tenga que dar? Queridos conquenses, hablemos de nuestras cosas, de las que nos interesan y preocupan y hagamos planes a futuro, los que podamos realizar, que el día de mañana nos encuentre con las botas puestas y listos para lo que tengamos que hacer. Los medios locales (prensa y radio) deben servir para difundir las ideas que luego se plasmen en realidades. Esta es la vida y así será.

* **NACIONALISMOS:** Ya pasaron las elecciones vascas, pero alguien aún puede pensar de Arzallus, lo que dijo GOETHE: La paloma protesta contra el aire, que lo único que le permite volar. DE SENECA: Un enano es siempre pequeño, aunque tenga una montaña por pedestal. CONSEJO: Nunca hagas apuestas. Si sabes que has de ganar, eres un pícaro, y si no lo sabes, un tonto. DE RUSIÑOL: El juego es altamente moral; sirve para arruinar a los idiotas.

* **PAIN IN THE ASS:** Es una expresión inglesa que indica un grano en la parte baja central de la espalda. El gobierno tiene dos muy gordos, los nacionalismos y el juez Garzón. Mientras solo era hablar y opinar, todo bien, pero sucede que las ideas cuando se desarrollan pueden llegar hasta el final.

* **HOMBRES:** No pongas en duda la inteligencia de tu mujer, mira con quien se casó. DUDA: ¿Si el noviazgo es el periodo más bello de todos, por qué se casan las personas? NORMAND: Los hombres miran a las mujeres para verlas; las mujeres a los hombres: para ser vistas. ANÓNIMO: Cuando los que mandan pierden la vergüenza, los que obedecen pierden respeto. VICKY BAUM: El amor persona y si no amas, olvida. TELEFÓNICA: Trate de marcar un número correcto y el teléfono responderá "el número marcado no existe". Trate nuevamente y conseguirá la conexión. ¿Qué ha pasado? Que en un pis-pas, telefónica se ha embolsado alrededor de 70 pesetas por una supuesta conexión fallida. Si un notario pudiera certificar esto, cualquier podría demandar a los listos de Telefónica.

Julio Cesar Zomeño



Del 16 al 20 de noviembre en el Salón de Actos de la Delegación de Cultura

La integración de los minusválidos físicos para la igualdad de oportunidades

El Correo. La Asociación Roosevelt comienza a partir del lunes 16 de noviembre la XII Semana del Discapacitado Físico bajo el lema "Pautas de integración para la equiparación de oportunidades". El presidente de la organización José María Martínez se muestra muy orgulloso de haber llegado ya a esta edición, pues según afirma esto demuestra, "nuestra constancia y el interés de la sociedad en estos temas".

Hasta el momento han pasado por esta semana más de 1.700 personas, en su mayoría estudiantes de Trabajo Social, Enfermería y Magisterio que son los colectivos más interesados en esta problemática, aunque hay que decir que estas jornadas están abiertas al público en general y también acuden a ellas, tanto discapacitados, como familiares de los mismos.

Paralelamente a esta Semana de conferencias y mesas redondas se celebran dos concursos en los que participan escolares de primaria y secundaria, uno de ellos de dibujo y otro en el que los interesados han de hacer un trabajo sobre la problemática de este colectivo, concretamente este año el tema ha sido "El derecho a la integración".

En cuanto a los objetivos

**XII SEMANA del
DISCAPACITADO FISICO**

Cuenca, del 16 al 20 de Noviembre de 1998



**pautas de
integración
para la
equiparación
de
oportunidades**

Lugar: Salón de Actos de la Delegación de Cultura.

Hora: 7:00 de la tarde.

Organiza: Asociación Roosevelt.



que se persiguen, José María Martínez señala que han cambiado respecto a las primeras ediciones, "en un primer momento las jornadas eran fundamentalmente reivindicativas, afortunadamente en España en 12 años, la situación

ha cambiado mucho y ahora fundamentalmente de lo que se trata es de hablar de la integración, transmitiendo mensajes positivos y hablando de las cosas que pueden hacer los minusválidos físicos.

En esta duodécima edi-

ción, como hemos señalado al principio, han querido tratar un tema fundamental para la integración social haciendo un monográfico sobre "Pautas de Integración", a través de mesas redondas, testimonios y debates entre los asistentes.

El fin que persiguen este año es el de que la sociedad, los futuros profesionales, el colectivo y los trabajadores de los servicios sociales tengan unas pautas de cómo se consigue la integración.

Para mostrar esto se desarrollarán cinco ponencias en las que se mostrarán los distintos puntos de vista y aspectos de la integración.

El primer tema a tratar será "La autoaceptación de la discapacidad", a cargo de Francisco Girón Martínez, psicólogo y director del Centro de Recuperación de Minusválidos Físicos de Albacete, un especialista en la materia que está en continuo contacto con este colectivo y que explicará que la integración en la sociedad pasa ineludiblemente por la aceptación de uno mismo tal y como es. "Tenemos que aceptar nuestras limitaciones, que las tenemos al igual que todo el mundo y partiendo de lo que podemos hacer empezar a construir nuestra vida diaria", argumenta el presidente de

Roosevelt.

Se hablará también sobre la "Rehabilitación y ayudas técnicas, su importancia en el proceso de la integración", en una mesa redonda con la participación de Belén Saro Bernaldo de Quiros y M^a Jesús Moreno Fernández; médico-rehabilitador y terapeuta ocupacional del CRMF de Albacete, respectivamente.

La familia también tendrá su lugar en estas jornadas con la ponencia a cargo de la psicóloga, Ana María Pardo Serrano, "El papel de la familia y los profesionales en la integración social". "La familia debe jugar un papel importante de motivadora y de fomentadora de la autoestima y los profesionales deben saber afrontar el componente psicológico", afirma José María Martínez.

El presidente de la Asociación Roosevelt, expondrá la ponencia "Equiparación de oportunidades. Para que el derecho a la igualdad sea una realidad".

Por último personas con altos grados de discapacidad, pero que llevan una vida totalmente normalizada contarán sus experiencias, para demostrar y animar a los que estén en su misma situación de que la integración es posible y hay que luchar por ella.

El Servicio de transportes centra el debate en el Pleno del Ayuntamiento

El Correo. El último pleno celebrado en el Ayuntamiento conquense estuvo marcado por el debate en torno a la adjudicación de el Servicio de Transporte público para los próximos diez años.

Las alegaciones presentadas, tanto por el Grupo Socialista como por el Mixto fueron rechazadas por el Equipo de Gobierno y así quedaron definitivamente aprobados los plie-

gos de condiciones técnicas y económico-administrativas para la adjudicación del servicio de transporte urbano.

En breve, según anunció el concejal de Transportes, Angel Quintero, se iniciará el plazo para que presenten sus ofertas las empresas interesadas.

El concejal insistió en que las empresas de transporte conquenses, no sólo no se ven perjudicadas como mantiene la

oposición, sino que se benefician a aquellas que tienen instalaciones propias.

El servicio recibirá una subvención municipal de 35 millones de pesetas anuales, punto este que fue criticado por la oposición ya que consideran que no debería suponer ningún gasto para el consistorio, a lo que Quintero respondió que actualmente también se subvenciona con siete millones de pe-

setas anuales.

Según el pliego de condiciones aprobado se habilitarán a partir del 14 de mayo de 1999, fecha en la que entrará en funcionamiento el nuevo servicio, catorce autobuses, once de doce metros de longitud y tres de menos de diez metros, todos ellos dotados de los mecanismos necesarios como es el acceso a minusválidos.

Otros asuntos tratados en el

Pleno fueron la aprobación de los pliegos de condiciones económico-administrativas de la O.R.A., con los votos a favor del PP, la abstención del PSOE y el voto en contra de IU.

Se aprobó asimismo, esta vez por unanimidad, incluir en los presupuestos municipales una partida de 18 millones para la compra de materiales destinados a diversas actuaciones de mejora en la ciudad.



UGT impugnará el acta de elecciones sindicales de Fricuencia que presentó CC.OO.

Con los nombres de cinco trabajadores de una empresa extinguida como es el caso

CUENCA. ALD. Miguel Blanco, secretario provincial de UGT denunció un "caso extremadamente grave de carroñeo" y dijo más "no se puede ir a un funeral con traje rosa, lo siento" y se estaba refiriendo, con los documentos en la mano, al acta de elecciones sindicales, fechada el 4 de noviembre, que había sido registrada por CC.OO. en el UMAC (Unidad de Mediación, Arbitraje y Conciliación) donde aparecían los nombres de cinco trabajadores de Fricuencia.

Lo que agravaba la cuestión, desde su punto de vista, era que se presentara el mismo día del acto de extinción de los contratos -4 de noviembre-, reconocido por el abogado de la empresa, el hecho de que la relación de los trabajadores con Fricuencia había finalizado "se presenta un acta de elecciones que no sabemos quién ha votado, dónde está el censo, dónde se ha votado y qué es lo que se pretende", decía Miguel Blanco. Por lo que interpreta que Comisiones Obreras, lo que pretende es "computarse cinco representantes más de una empresa extinguida" y dijo: "yo llamaría a los trabajadores de esa empresa extinguida que tienen un drama bastante grave, personal, particular, que no se prestaran a este juego porque yo no sé dónde van a celebrar el Comité de Empresa de Fricuencia, ¿en el INEM? o ¿dónde lo van a celebrar?"

Impugnación del acta

Y anunció que UGT intentará impugnar el acta porque, (y reflexionaba si merecía la pena mantener el documento), "con cinco señores que se van a la calle". Y reiteró su posición "me parece indignante que se utilicen a trabajadores que están ya en paro, porque están en paro esa misma mañana para llevar cinco delegados más al UMAC".

A PARTIR DE AHORA EN CUENCA, ÉSTA ES LA TARJETA QUE OFRECE EL MEJOR SERVICIO.

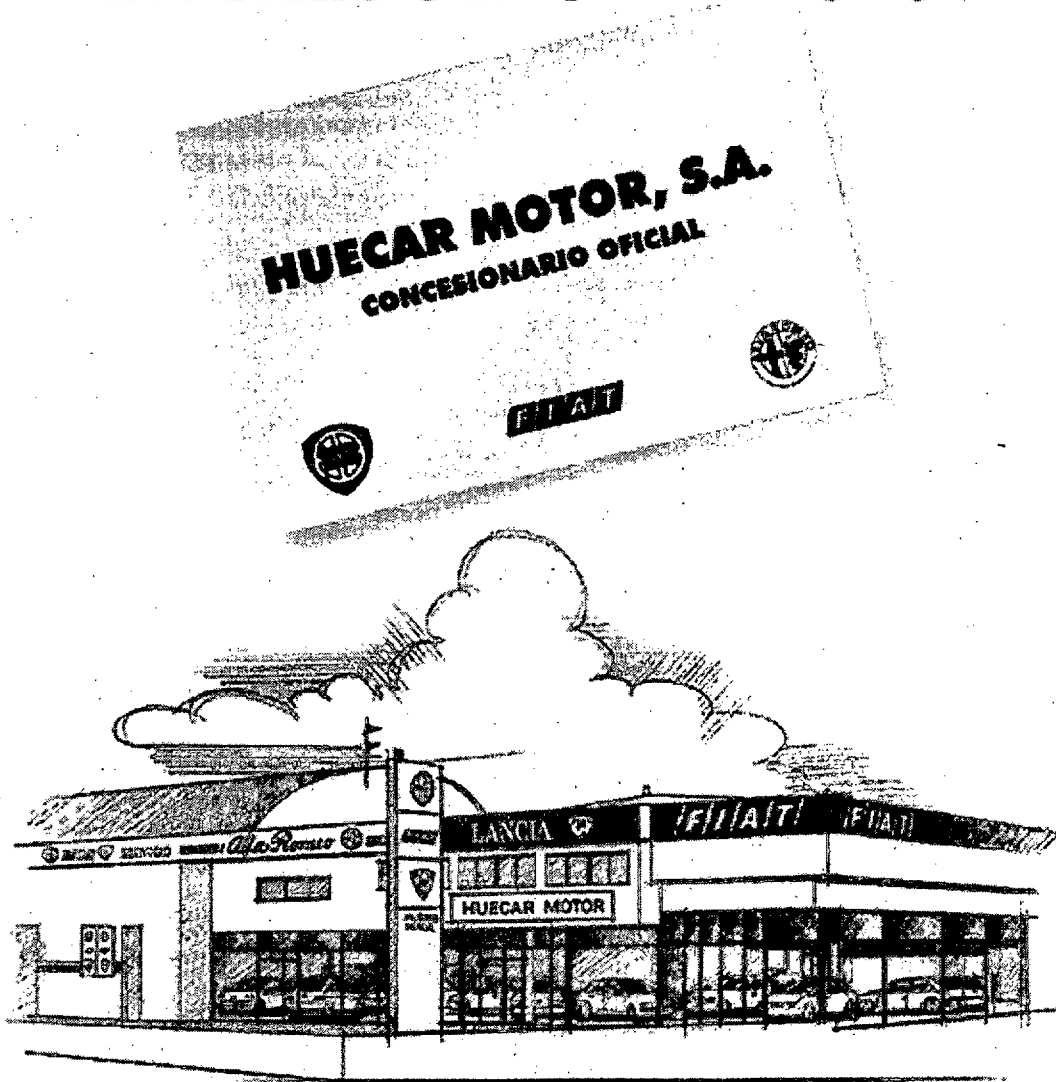

Mire bien esta tarjeta. Porque ahora en HUECAR MOTOR, S.A., su nuevo concesionario LANCIA, FIAT y ALFA ROMEO en Cuenca, encontrará el mejor servicio, la gama más completa del mercado, atención personalizada, asesoramiento en la compra de su vehículo, financiación a la medida, exposición, taller, recambios... Todo lo que siempre ha deseado de su concesionario. Venga y descubra hoy, el nuevo mundo de LANCIA, FIAT y ALFA ROMEO.

HUECAR MOTOR, S.A.

Concesionario oficial de Lancia, Fiat y Alfa Romeo

Avda. Cruz Roja, s/n. Tel. 969 23 55 12. CUENCA.



FIAT





Cruz Roja se vuelca con Centroamérica

El Correo. El presidente provincial de Cruz Roja, Aurelio Lascorz, ha informado sobre la Campaña de Ayuda que desde esta organización se está haciendo para paliar los efectos del huracán Mitch que ha asolado Centroamérica.

Lascorz se siente orgulloso de la colaboración que los conquenses están teniendo en toda la provincia, así señaló que son numerosas las personas que se acercan hasta la sede de esta ONG para dar sus donaciones y que el C.D. Cuenca donó íntegramente la recaudación obtenida en su último partido (116.000 pesetas). También se destinará a la ayuda a Centroamérica lo recaudado en el Día de la Banderita celebrado hace escasas fechas (1.100.000 pesetas). En total en toda la provincia se llevan recaudados 3,5 millones de pesetas. Por otra parte el presidente provincial de Cruz Roja anunció que en las Asambleas Locales de Pedroñeras y Tarancón se van a organizar sendos festivales a favor de las víctimas del Mitch.

Esta solidaridad de los conquenses se corresponde con la del resto de España, ya que según destacó Lascorz en una semana nuestro país ha recogido más dinero y recursos que el resto del mundo.

Situación en la zona

Las secuelas del huracán Mitch en Centroamérica con una fuerza de 170 millas por hora y con la categoría 5, ha dejado un panorama desolador, en el que crecen vertiginosamente el número de muertos y damnificados. Cruz Roja Española, desde el primer momento en que conoció las dimensiones de la catástrofe, movilizó a sus Delegados/as en la zona para realizar una primera valoración de la situación y



de las necesidades de la población afectada.

El país más afectado es Honduras, con el 85% del territorio inundado; son en estos momentos más de 5.000 las personas fallecidas y 11.085 personas desaparecidas. En Nicaragua el 50% del territorio está inundado, se maneja la cifra de 1.500 muertos, con cerca de 70.000 afectados por los efectos del huracán. En Guatemala hay cerca de 50.000 personas afectadas; 100 muertos (según cifras oficiales) y 600.000 personas en situación de alto riesgo. En El Salvador se manejan las cifras de 10.000 personas en situación de alto riesgo; 350 muertos y cerca de 100.000 afectados. También han sufrido las consecuencias del huracán aunque en menor medida: Costa Rica, Panamá y Belice.

Actuación de Cruz Roja

En la actualidad Cruz Roja Española tiene delegados/as en Nicaragua, Guatemala y Honduras. El pasado 7 de noviembre salieron hacia estos países y El Salvador, un Delegado Jefe de Operaciones, un Delegado Responsable de Administración y un delegado Responsable de Logística. En total serán 12 los Delegados de la Cruz Roja que se desplazarán a la zona, que junto con los que ya se encuentran en el terreno, estarán bajo la coordinación de la Delegada Española en Centroamérica.

Por otra parte el 5 de noviembre, salieron hacia Honduras dos técnicos en telecomunicaciones, junto con una ERU (Unidad de Respuesta ante Emergencias y Catástrofes Internacionales). El Objeto

del envío de esta Unidad es restablecer los sistemas de comunicaciones de la Cruz Roja Hondureña en la zona.

Por otra parte, en los próximos días se van a establecer en los cuatro países más afectados, almacenes móviles en cada país, que facilitarán la conservación y distribución de la Ayuda Humanitaria.

También está previsto el establecimiento de 3 vehículos todo terreno en Nicaragua, Guatemala y El Salvador, 4 en Honduras y 1 en Costa Rica, que servirán de apoyo e incremento de la capacidad logística y de distribución de las distintas Sociedades Nacionales de Cruz Roja.

Tienen previsto restablecer la operatividad de las Sedes Centrales de distintas Sociedades Nacionales destruidas por el huracán y que ne-

cesitan ser rehabilitadas para poder dar respuesta a la situación. También se van a suministrar equipos de autoprotección y material especializado en acciones de rescate para el personal voluntario de las Sociedades Nacionales de Cruz Roja en Nicaragua, Honduras, Guatemala, El Salvador y Costa Rica.

En cuanto a las ayudas alimentarias en Honduras se tiene previsto distribuir 60.000 paquetes familiares de alimentos básicos (arroz, aceite, azúcar, sal...); en Nicaragua se distribuirán 40.000 paquetes de similares características y en Guatemala y el Salvador 30.000 en cada uno. También se harán llegar a Honduras, Guatemala, Nicaragua y El Salvador 5.000 bolsas, en cada uno de ellos, para la elaboración de leche infantil por Osmosis.

Se hará asimismo una segunda entrega de alimentos de primera necesidad y se tiene previsto la distribución de Material Higiénico en paquetes familiares, con material como: pasta y cepillos de dientes, toallas, pastillas de jabón, etc. Se suministrará también agua potable y material para la potabilización y distribución de agua potable comunitaria.

Para la ayuda de emergencia sanitaria, se suministrará a Honduras material compuesto por 30 Kits Médicos (OMS), 30 Kits preventivos de Malaria, 30 Kits preventivos de Colera, 30 Kits preventivos de Dengue, 30 Kits Dispensarios y 500 Kits Básicos de Primeros Auxilios; a Nicaragua, Guatemala y El Salvador, se enviarán los mismos tipos de Kits pero en cantidades sensiblemente inferiores.

Una vez que finalice la situación de emergencia se trabajará para la reconstrucción e implantación de proyectos de desarrollo.

Lo peor de un huracán no es lo que se lleva cuando pasa, sino lo que deja detrás

Centroamérica necesita tu ayuda. Las inundaciones provocadas por el huracán Mitch asolan toda la zona. Epidemias, dolor y hambre es todo lo que queda. Colabora con Cruz Roja. Hazlo ya.

Banco de Santander

Nº de cuenta 0000009292- Sucursal 0615

Banco Español de Crédito

Nº de cuenta 002222271- Sucursal 1292

Banco Central Hispano

Nº de cuenta 2110022225- Sucursal 0001

Banco Bilbao Vizcaya

Nº de cuenta 0010022227- Sucursal 2370

Banco Popular Español

Nº de cuenta 0600222267- Sucursal 0001

Caja Madrid

Nº de cuenta 6000002275-Sucursal 1500

La Caixa

Nº de cuenta 0201960066- Sucursal 0600

Argentaria

Nº de cuenta 0300222241-Sucursal 0328

TARJETAS 4B-VISA-MASTERCARD

Llamando al Tel.: 902 22 22 92

+ CRUZ ROJA ESPAÑOLA



Desde el 11 de noviembre en que se inauguró oficialmente en la calle Sargal

La Asociación de Diabéticos de Cuenca cuenta con una sede para atender e informar

CUENCA. ALD. Son 6 años los que lleva la Asociación de Diabéticos de Cuenca trabajando y preocupándose por el bienestar de todos los enfermos que padecen la diabetes. El lema de la Asociación "llegar a cada uno de los que nos necesiten sean diabéticos o no" y así vienen trabajando como voluntarios desde 1992. En la provincia de Cuenca son 12.000 las personas afectadas de las que se tenga constancia, se supone que al margen de esta cifra hay personas que no saben todavía que padecen esta enfermedad.

La Asociación está compuesta en su mayoría por personas que padecen la enfermedad y que conocen bien los problemas con que se encuentra una persona cuando de repente descubre que la padece, por ello es por lo que la Asociación tenía necesidad de una sede donde prever, organizar y estructurar su actividad, pero y sobre todo, para recibir a los diabéticos y poder darles la información que piden y enseñarles a controlar su diabetes, los hábitos de alimentación y otras pautas a seguir. Pequeños detalles infor-



Por la mañana, dentro de los actos realizados con motivo de la celebración del Día Mundial de la Diabetes, el Rotary Club de la ciudad presentó los paneles informativos CUENCA, PATRIMONIO DE LA HUMANIDAD

mativos que dijo el presidente de la Asociación de Diabéticos, Constantino Jiménez, que el enfermo requiere para erradicar los graves errores arraigados en la población.

Desde el día 11 de noviembre -celebración en Cuenca del Día Mundial de la Diabetes- la Asociación cuenta con una nueva sede, sita en la calle Sargal, s/n. -a la que todavía falta por instalarle el teléfono-

para todo lo que precisen los enfermos de diabetes o sus familias. Es un servicio que pretende complementar la labor que la Sanidad ofrece para resolver "los pequeños flecos que se le escapa al

sistema sanitario, (el sistema sanitario está desbordado para ocuparse de ellos) que se pueden solucionar con detalles informativos". La sede ha sido una realidad gracias a la colaboración de la Diputación de Cuenca, el Ayuntamiento y la Junta de Comunidades.

Importancia de la nutrición

La mesa redonda que se celebró en el Día Mundial de la Diabetes había sido organizada por el Rotary Club de Cuenca y en ella se habló de la importancia que la nutrición tiene en el tratamiento de la diabetes. La mesa redonda estaba moderada por el presidente del Rotary Club, José María Díaz, quien dijo que "la diabetes es una enfermedad que en cierta manera se regula por la nutrición", y contó con la presencia de los doctores Joaquín Ortuño Mirte, jefe del Departamento de Nefrología del Hospital Ramón y Cajal y Adolfo Entrala del Departamento de Dietética, también del Hospital Ramón y Cajal de Madrid y María Garriga, diplomada en Dietética y Nutrición por la Universidad de Navarra.

PRESENTACIÓN DEL MITSUBISHI MONTERO SPORT



El Correo. Cuenca y su entorno ha sido la elegida para presentar a nivel nacional un nuevo todo terreno de Mitsubishi, el *Mitsubishi Montero Sport*, un todo terreno con perfil deportivo y el confort de una berlina de lujo. El Consejero Delegado de Mitsubishi recibió un regalo de manos del Alcalde de la ciudad, el cuál agradeció que haya sido Cuenca, entre todas las ciudades españolas, la seleccionada para realizar este acto de presentación al mundo. Según sus promotores, se ha conseguido una línea ágil y deportiva, es un todo terreno con un aspecto elegante, deportivo y diferenciador con cualidades dinámicas perfectamente comparables a las del Montero, gran versatilidad y aprovechamiento máximo del espacio interior, además de tracción no permanente a las cuatro ruedas "Easy Select", son características que avalan al *Montero Sport*.

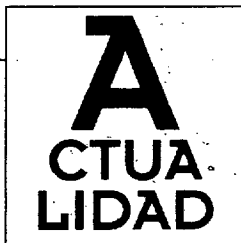

Las Iniciativas Comunitarias Empleo constituyen una firme apuesta de futuro

En esta ocasión resaltamos la labor realizada sobre otro proyecto, el denominado RESET

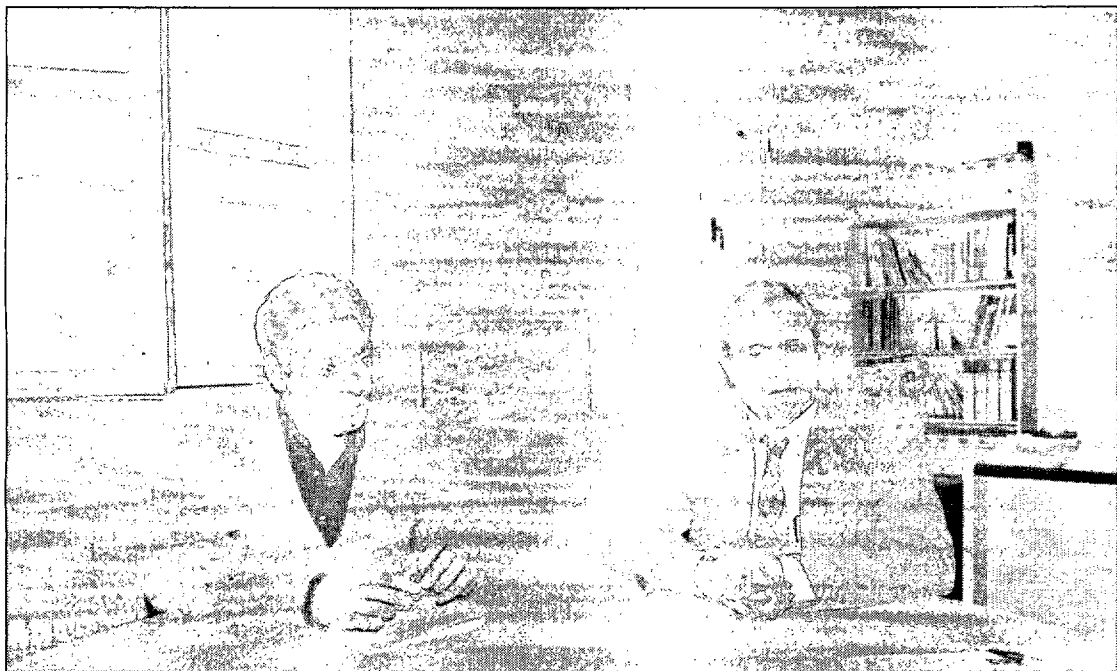

CUENCA. ALD. La falta de empleo es el objetivo prioritario de la política social de la Unión Europea, de la política del gobierno de España y de la política social municipal. Lo contamos la semana pasada y seguimos ésta ofreciendo más información sobre otros proyectos, el desempleo y la forma de abordarlo, es uno de los problemas más importantes que preocupan a la sociedad actual y merece que se le preste la máxima atención. El Ayuntamiento, consciente de sus limitaciones, -escasos fondos municipales-, se planteó la urgente necesidad de acometer activamente el problema del desempleo, requería recurrir a hermanos mayores con una situación económica más firme y fue en el Fondo Social Europeo donde se encontró la ayuda económica que ha posibilitado el desarrollo de las iniciativas comunitarias en que se viene trabajando en Cuenca.

Fondos Estructurales

La Comisión Europea, a través de varias Direcciones Generales, una de ellas, la Dirección General V de Empleo, Relaciones Laborales y Asuntos Sociales, gestiona los fondos comunitarios: fondos estructurales y fondos de cohesión, principalmente.

¿Qué son los Fondos Estructurales? Son los usados para reducir los desequilibrios regionales dentro del territorio de la Unión: Fondo Social Europeo (F.S.E.); Fondo Europeo de Desarrollo Regional (FEDER); Fondo Europeo de Orientación y Garantía Agraria (FEOGA) e Instrumento Financiero para la Pesca (IFOP).

Los Fondos Estructurales son una parte fundamental del presupuesto total comunitario. Este presupuesto se financia con ingresos que pertenecen a la Unión, constituyendo sus "recursos propios". Estos recursos están formados por una cantidad calculada a partir del IVA recaudado en los Estados miembros, una cantidad calculada en función de la riqueza (PNB) de cada Estado miembro y otras cantidades basadas en derechos de aduanas y transacciones de productos agrícolas.

Los Fondos Estructurales se asignan con arreglo a una serie de "objetivos" o criterios de financiación, así el Objetivo 1, se define como "adaptación económica de las regiones con una renta por habitante situada por debajo del 75% de la media comunitaria. Castilla-La Mancha está considerada como Objetivo 1, por ahora, su financiación se realiza, el 75% lo aporta el Fon-

do Social Europeo y el 25% restante le corresponde aportar a la entidad que presenta el proyecto, en este caso, el Ayuntamiento de Cuenca.

Castilla-La Mancha, -otro punto que conviene aclarar- está clasificada como objetivo 1 porque nuestro nivel de renta está por debajo del 75% de la renta comunitaria

El Ayuntamiento viene promoviendo desde hace un año, aproximadamente, la organización de los proyectos "ENTER" y "RESET", primero se buscaron los socios trasnacionales -proceso que se aceleró gracias al uso de una gran herramienta como fue Internet-, y después, elaborando un proyecto trasnacional.

Rápidamente se recibieron llamadas desde Francia e Italia. El Ayuntamiento de Cuenca encontró así los socios -condición indispensable para continuar con el proceso- y se presentó conjuntamente el proyecto con italianos y franceses, aunque después se continuó con socios de la misma nacionalidad pero de otras instituciones diferentes a las iniciales. A los proyectos de las instituciones que acompañaban en un principio al Ayuntamiento de Cuenca no se les dió el visto bueno de la Comunidad.

El apoyo y colaboración de instituciones y organismos de la ciudad a las iniciativas también era un requisito a cumplir. El respaldo social en este sentido es muy importante y el Ayuntamiento encontró en la Universidad, Departamento de Pedagogía, la colaboración que buscaba, además de la FAEC, Fundación Laboral de la Construcción, el Obispado y el Colegio de Arquitectos la implicación real de los colectivos que el Fondo Social Europeo exigía y buscaba: la creación de un entramado y conciencia social de todos para sacar adelante las iniciativas. La puesta a disposición de infraestructuras en estos casos puede ser vital.

Iniciativas Empleo

Son Iniciativas Comunitarias y de Desarrollo de Recursos Humanos que constituyen el principal mecanismo que tiene el Fondo Social para la lucha contra el desempleo y mejora de la formación.

La clasificación de las Iniciativas Empleo es:

- Iniciativa Empleo INTEGRADA dirigida a colectivos especialmente desfavorecidos, por ejemplo, ex-reclusos, inmigrantes, toxicómanos, minorías étnicas y colectivos muy específicos como familias monoparentales.

- Iniciativa Empleo YOUTHSTART para jóvenes hasta 20 años, gente que ha abandonado el sistema reglado de formación, no poseen cualificación suficiente para acceder a un puesto de trabajo.



- Iniciativa Empleo NOW para mujeres, dirigida a fomentar la igualdad de oportunidades entre hombres y mujeres.

- Iniciativa Empleo HORIZON para minusválidos, con el objetivo de fomentar la solidaridad.

La primera experiencia que el Ayuntamiento de Cuenca desarrolló fue el proyecto EXIT en 1996, experiencia que sirvió para plantearse más en serio el trabajo en este sentido. Se presentó un proyecto a la Iniciativa de Empleo 'YOUTHSTART' y otro a la Iniciativa 'INTEGRA' y se siguió participando con la Federación de Municipios y Provincias con otro proyecto que la Federación presentó a Iniciativa 'INTEGRA' y que se llama 'AVANCE', el presentado a Iniciativa 'YOUTHSTART' se llama ENTER y el que presentado a Iniciativa 'INTEGRA' se llama 'RESET' y los dos fueron aprobados por la Unión Europea.

PROYECTOS INICIATIVA EMPLEO F.S.E

PROMUEVE Y GESTIONA EXCMO. AYUNTAMIENTO DE CUENCA

	INICIATIVA	PROYECTO	Colaboradores
	PROGRAMA EMPLEO "YOUTHSTART"	PROYECTO "ENTER"	- Fundación Laboral construcción - Colegio de Arquitectos - Obispado de Cuenca
	PROGRAMA EMPLEO "INTEGRA"	PROYECTO "RESET"	- FAEC - Asociación de Artesanos



El proyecto RESET se ocupa de personas con cargas familiares

CUENCA. ALD. El programa RESET está destinado a personas con cargas familiares no compartidas. Desde los Servicios Sociales se han localizado una treintena de familias que necesitan una especial atención al no poder acceder al mercado de trabajo con facilidad. La institución implicada en este proyecto son la Agrupación del Pequeño Comercio de Cuenca, la Asociación de Artesanos y el Departamento de Pedagogía de la UCLM. Los beneficiarios del mismo se formarán en las nuevas tecnologías de la comunicación e información aplicadas al marketing, la venta y distribución de productos.

Mariano Aragón nos habla del proyecto, al que calificó como un "proyecto más modesto". Y es más modesto porque, según Mariano Aragón, no se puede exigir en Europa un presupuesto desorbitado para desarrollar un proyecto determinado cuando "Cuenca cuenta con un número determinado de habitantes, la proporción desempleados-habitantes, en ese sentido se tiene en cuenta y a la hora de presentar un proyecto de futuro hay que hacerlo con los pies en el suelo, si no se corre el riesgo de que lo denieguen. Así ocurre con el RESET, contamos con 25 millones de pesetas, suficientes para el grupo de personas que tenemos, 12 mujeres que han empezado hace casi un mes. El proceso de formación terminará en abril".

El proyecto es más heterogéneo, el Ayuntamiento de Cábala en Grecia trabaja con familias monoparentales y en la Diócesis al sur de Italia, trabajan con jóvenes y un nexo común con franceses e italianos, el uso de las nuevas tecnologías, qué papel tienen en la inversión sociolaboral, cada vez se exige más el conocimiento de la información y comunicación, "hay puestos de trabajo en este sector".

Este proyecto ha empezado hace escasos días, se ha empezado más tarde porque la técnica a aplicar resulta más delicada, se pretende apoyar la creación de una empresa de economía social con ellas, el Ayuntamiento está dispuesto a solicitar a Bruselas apoyos que existen en este momento, sobre iniciativas locales para mujeres, y se hará si se comprueba

que realmente están ilusionadas y que consiguen integrarse y se implican en el proyecto para sacarlo adelante y llegar hasta el final.

La experiencia realizada para el proyecto ENTER es muy válida para el desarrollo del RESET. Los proyectos, como nuevas iniciativas que son, necesitan de un rodaje. Hay un apartado en la solicitud que hubo que cumplimentar denominado "ayudas al empleo" que puede ser ayudas a la contratación o ayudas al autoempleo. "Se han convencido de que no siempre las ayudas al autoempleo es la mejor solución, -en España faltan mecanismos eficaces entre la empresa y la escuela que habría que fomentar- depende del proyecto y de las características de las personas que lo conforman, en el caso de los jóvenes se pensó en las ayudas a la contratación y con el grupo de mujeres que están realizando el RESET, probablemente se opte por las ayudas al empleo.

Redes Ciudadanas

A raíz del encuentro celebrado en Cuenca de Redes Ciudadanas se han establecido los contactos necesarios para impulsar este proyecto, son dos iniciativas con las que se ha contactado, una en Extremadura y otra en Navarra (también apoyadas por las instituciones públicas). En Navarra, la iniciativa desarrollada ha dado lugar a la creación de un centro de servicios telemáticos para PYMES.

Mariano Aragón dijo que había que insistir sobre las nuevas tecnologías, la telemática. La Dirección General V cuando redacta sus documentos habla de explorar "¿qué quiere decir? como no hay una receta clara para luchar contra el desempleo pues eso, explorar posibilidades. Es este caso, por ejemplo, pues, aparte de estos proyectos, el tema de la Red Ciudadana de Cuenca, lo creamos junto con la Dirección XIII, se ofrece la posibilidad de proyectos que potencian el uso de las nuevas tecnologías para colectivos desfavorecidos, minorías étnicas se puede a través de las asociaciones que trabajan en la integración, ese es el proyecto Red Ciudadana de Cuenca". En el centro social se habilitarán puntos de acceso públicos a la red de Inter-

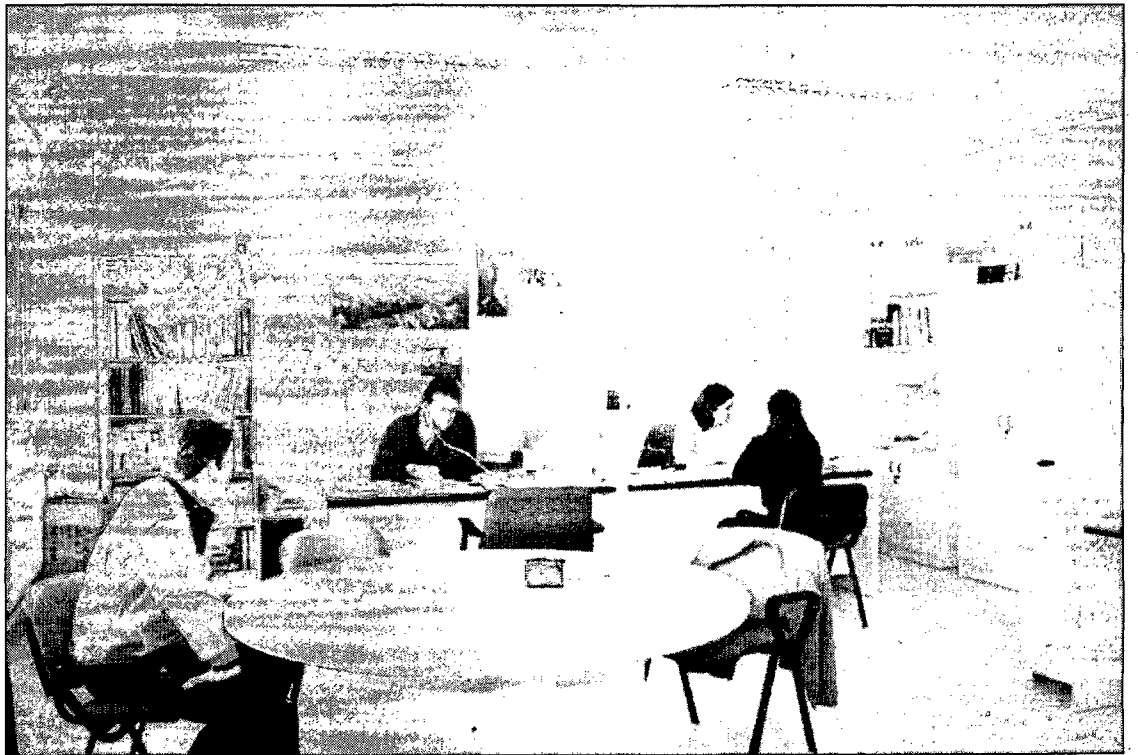

net, se ha solicitado a la Junta dentro del proyecto yacimientos de empleo, que explora las posibilidades de las nuevas tecnologías de la información. Se han solicitado: para dinamizar la Red Ciudadana, se contratarían 4 personas que estarán en los puntos de información.

La existencia de lo que ha dado en llamarse Tercer Sistema explora en el sector de las asociaciones, ONGs y fundaciones.

El empleo sigue siendo la principal forma de socialización de integración social, en la principal pero no la única. Se intenta abrir otras vías a los jóvenes: el tercer sector, a través del asociacionismo y el voluntariado.

Así se ha solicitado entre ONG's que participan, el Ayuntamiento, la Dirección General XIII y Ayuntamiento de Bolonia "hay que darse cuenta de la gran cantidad de información que

hay, hay que saber encontrar lo que quieres y que muchísimas asociaciones e instituciones que están trabajando en lo mismo que tú, en promoción de Medio Ambiente, en toxicomanías, en salud, etc. están en la red y que mañana tienes que solicitar un proyecto de los múltiples que hay de los que te piden transnacionalidad y ahí tienes unos contactos... Es una herramienta muy válida".

Ya están en Montpellier

La semana pasada partió hacia Montpellier (Francia) el grupo formado por 7 jóvenes participantes en el programa ENTER (Iniciativa Comunitaria YOUTHSTART), que gestiona el Ayuntamiento de Cuenca a través de la Concejalía de Juventud y Servicios Sociales. Allí serán acogidos por *Pasarelles*, organismo de formación con amplia experiencia en la formación de jóvenes en perfiles profesionales relacionados con la restauración y rehabilitación. Este organismo es socio transnacional del proyecto del Ayuntamiento de Cuenca junto con otros organismos de Italia y Alemania. Estas iniciativas pretenden ser una respuesta europea a los problemas que han surgido en toda la Unión, por ello la cooperación transnacional es un elemento indispensable para poder participar.

Estos jóvenes han participado en una acción formativa sobre restauración y rehabilitación realizada en los pasados meses y que dio como resultado la recuperación de la sala "Clemente de Arostegui" del Seminario S. Julián de Cuenca.

El objeto de este viaje es el que van acompañados de 3 formadores es completar su formación, conociendo otras técnicas constructivas utilizadas en el país vecino y otras

maneras de trabajar.

En los diez días que durará esta experiencia los jóvenes conquenses estarán en todo momento acompañados por otros franceses que están completando su formación en *Passarelles* y serán los encargados de introducirlos en la vida y la cultura francesa.

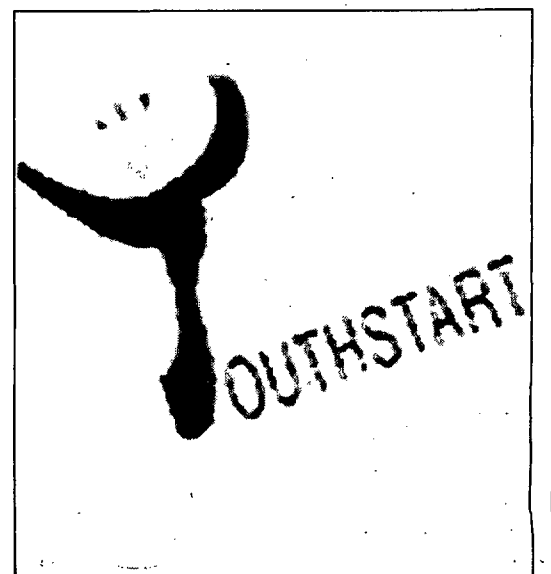

Según refleja una encuesta realizada a los profesionales de la enseñanza

La falta de valores que adolece la sociedad repercute negativamente en la escuela

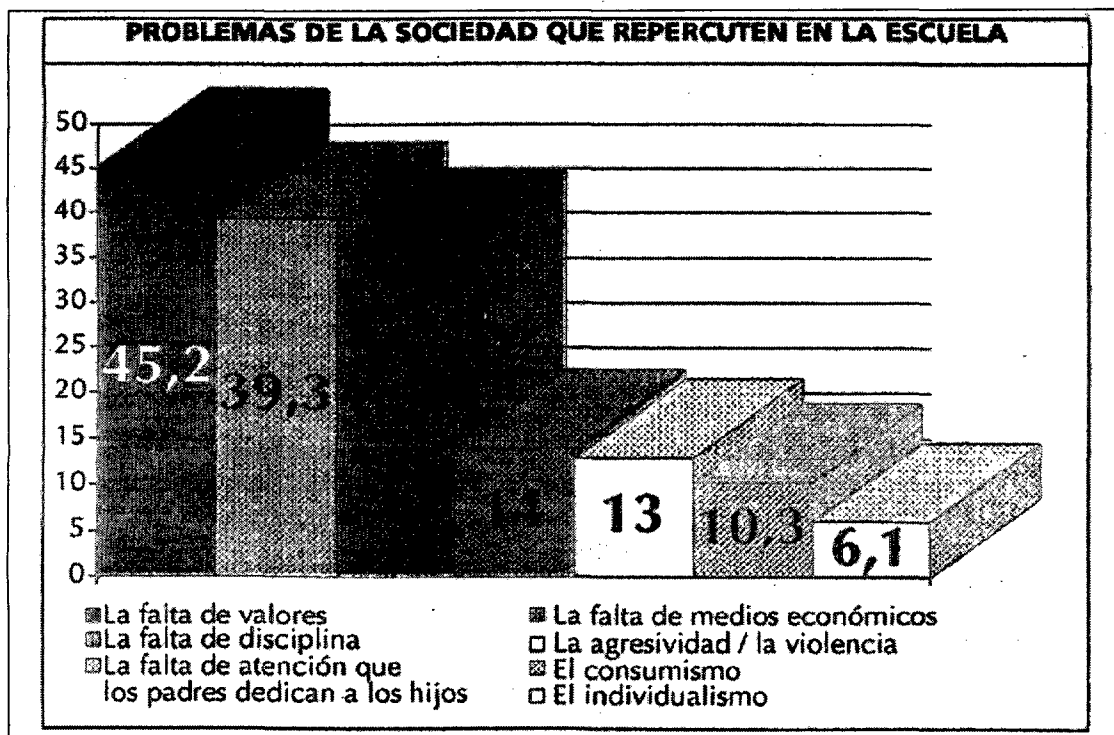

El Correo. El primer objetivo que FETE-UGT se planteó para realizar la encuesta de la que ofrecemos los datos que refleja fue conocer mejor la realidad de los profesionales de la enseñanza. Otra función de la encuesta ha sido la de cumplir con el cometido democrático de sindicato al dar "el uso de la palabra a los Trabajadores de la Enseñanza, lo que resulta especialmente necesario cuando el cambio social, económico, político y cultural está 'desnortando' a muchos".

Luis Beamonte, secretario general de Administraciones y Finanzas de UGT daba a conocer los resultados obtenidos entre los profesionales de la Enseñanza Obligatoria, es decir, Infantil, Primaria y Secundaria, en un momento en que según dijo, "a la escuela se le exige todo, cuando las Administraciones tiene algún aspecto, alguna cuestión de preocupación social que no saben quién debe solucionarla, automáticamente se traslada a la escuela. Eso, lógicamente origina un agobio muy importante en nuestros profesionales", decía Beamonte.

En este momento el proceso de erosión de la enseñanza, que afecta de forma bastante homogénea a los países de nuestro entorno. La velocidad a la que se produce el cambio social, la aplicación de la Reforma y la ausencia de mecanismos de captación tie-

ne como resultado el descontento y la desmotivación de los docentes, que sin quererlo han sido situados en el centro del debate, por ser quienes están entre la administración educativa y los receptores de un servicio que cada vez cobra una mayor importancia.

El cambio social acelerado y la modernización de contenidos, objetivos y metodologías provocan el desconcierto no sólo entre los docentes, sino también entre los alumnos, los padres de los alumnos y las administraciones educativas. La sociedad percibe lo que ha sido una conquista social como un fracaso, debido a la aparente falta de rentabilidad social de la educación. De esta falta de rentabilidad se culpa directamente al profesorado, poniéndose en entredicho su competencia profesional.

Falta de valores

A través de la encuesta ha podido medirse cómo afecta el cambio social, los profesores han dicho que el principal problema que repercute en el escuela en este momento es la falta de valores en el alumnado, así lo han dicho un 45,2%. "Hay que hacer un esfuerzo por parte de la sociedad, Administraciones, pero sobre todo tiene un papel fundamental que jugar la familia para trasladar una serie de valores a

nuestros alumnos", dijo Luis Beamonte. Al problema citado le sigue la falta de disciplina, lo cree un 39,3% y la falta de atención que los padres dedican a los hijos es el tercer problema sobre el que opina un 36,1% de los profesores que acucia a los alumnos. Luis Beamonte dijo que los padres en la actualidad delegan "lo que es el proceso no sólo de aprendizaje, sino de educación en la escuela y eso, lógicamente, genera un problema añadido, máxime además cuando luego no se refuerza el papel

de la educación o de la enseñanza que se presta en la escuela en el hogar cuando llegan los alumnos a casa".

En definitiva, se ha producido una ruptura del consenso social en educación que ha modificado el apoyo de la sociedad al Sistema Educativo debido a la aparente falta de rentabilidad social de la extensión de la enseñanza. Sin embargo, el resultado de este estudio revela que la puesta en marcha de la Reforma

La falta de valores, la falta de disciplina y la falta de atención que los padres dedican a los hijos son los principales problemas que repercuten en la escuela

Educativa adolece de los recursos materiales y humanos que ésta necesita, y también queda en evidencia que carece de una adecuada estrategia de adapta-

ción para facilitar a los docentes la asimilación del nuevo modelo, cuyo objetivo último es adecuar la enseñanza a la necesidades de los usuarios del Sistema Educativo que cada vez más demandan un servicio de calidad.

Un segundo elemento que emerge del análisis de los datos de la encuesta es el efecto que supone la cesión, por parte de los padres, de áreas de responsabilidad hacia la escuela. Este trasvase se produce sin que los profesores se vean ni apoyados, ni recompensados por el sobreesfuerzo. La consecuencia práctica de este hecho, según el informe que recoge los datos, sobre los docentes es un aumento de las exigencias y también de las contradicciones en el ejercicio de la docencia, debido a las situaciones de conflicto entre el papel tradicional del docente y lo que la sociedad le demanda, y todo ello sin contar con los apoyos necesarios.

Candidatura

En el mismo acto, UGT presentó la candidatura encabezada por María Concepción Marín Castellanos para las elecciones a órganos de representación de personal en las Administraciones Públicas 1998 quien aparece acompañada por 45 nombres pertenecientes a trabajadores de colegios de toda la provincia.

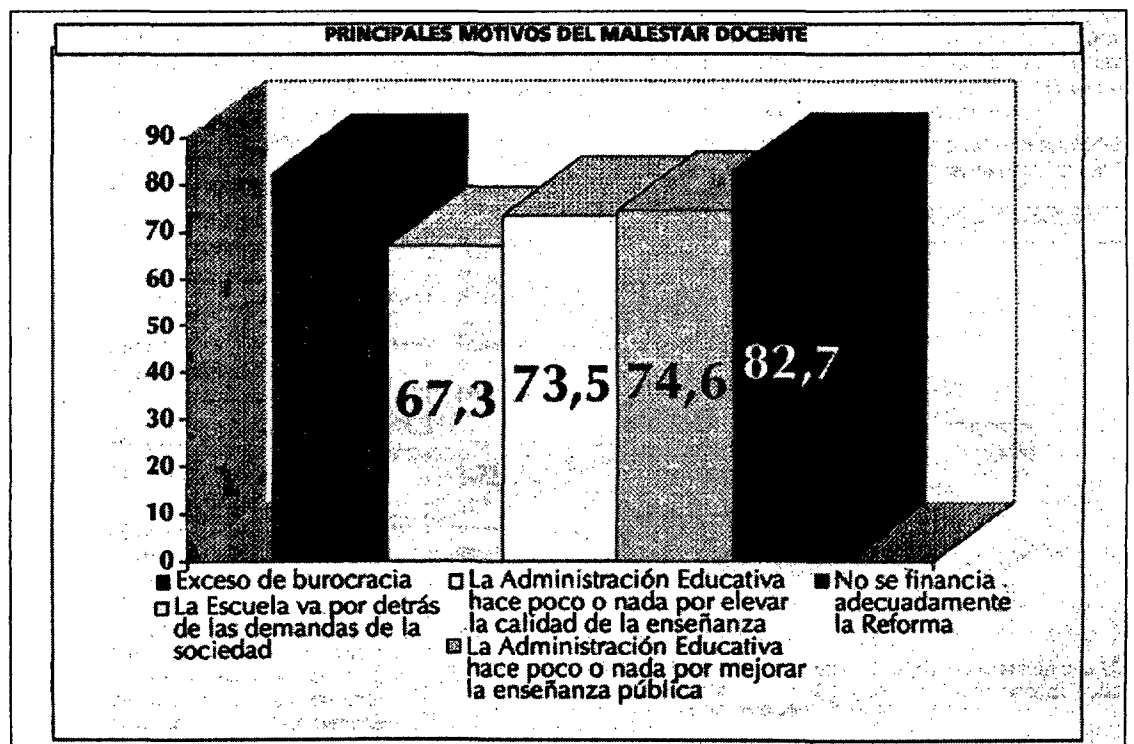



Castilla-La Mancha crece en su tejido empresarial el doble que la media nacional

Según un estudio elaborado por la Consejería de Economía y Hacienda basado en datos del Directorio Central de Empresas (DIRCE 1998) del Instituto Nacional de Estadística

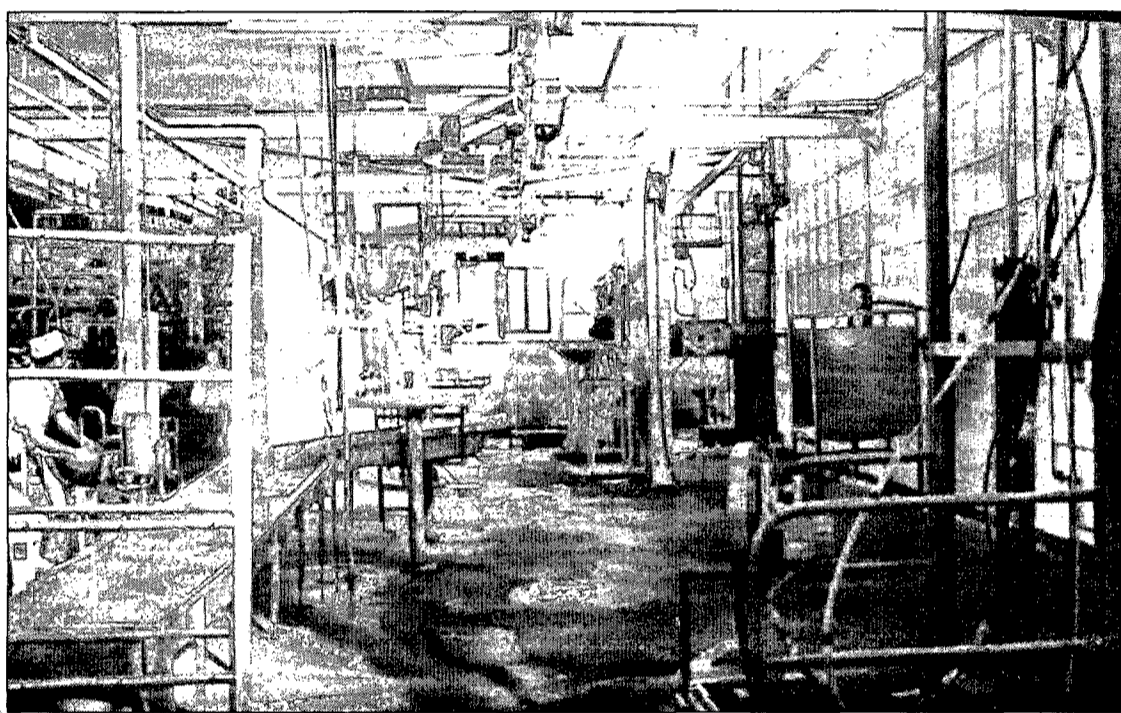

El Correo. Un estudio sobre el tejido empresarial de Castilla-La Mancha elaborado por la Consejería de Economía y Hacienda basado en datos del Directorio Central de Empresas (DIRCE 1998) del Instituto Nacional de Estadística que recoge información estructural de las empresas económicamente activas a 1 de enero de 1998, recoge que Castilla-La Mancha ha crecido en su tejido empresarial el doble que la media nacional.

En Castilla-La Mancha se han contabilizado 96.347 empresas activas a 1 de enero de 1998, lo que ha supuesto un aumento del 2,91% sobre la cifra del año anterior, superior al experimentado por la media nacional del 1,47%.

Un total de 2.727 empresas más que en 1997, de las cuáles el 79% desarrollan su actividad en el sector servicios, indicador del proceso de terciarización de la economía regional.

Las empresas con sede social en Castilla-La Mancha desarrollan su actividad en 111.495 locales, ya sean oficinas, tiendas, fábricas, almacenes, etc. y la distribución de estos locales por sectores económicos y tamaños es prácticamente similar a la de las empresas. Con respecto a 1997, se han abierto 3.230 nuevos lo-

cales de actividad, lo que supone un 2,98% de incremento.

La distribución por sectores económicos de las empresas en la región es el siguiente: el 34,6% de las empresas se dedican a actividades comerciales, un 12,6% a la industria, el 13,5% a la construcción y el 39,4% al resto de los servicios.

El 57,8% de las empresas no tiene asalariados frente al 43,8% de las empresas que sí los tiene. A nivel nacional las empresas sin asalariados representan el 56,2% del total.

De las 40.698 empresas con asalariados en la Región, predominan las microempresas. El 59,4% cuentan con uno o dos asalariados más el 18,7% que se concentran en el comercio.

Sobre la condición jurídica de las empresas, son las Personas Físicas la condición jurídica predominante en la región con el 67,6% del total de empresas. Le sigue en importancia, con el 21,2% las Sociedades de Responsabilidad Limitada, el 5,3% son Comunidades de Bienes, el 3,2% son Sociedades Anónimas, el 1,6% son sociedades cooperativas y el resto son asociaciones y organismos autónomos.

El tejido empresarial de Castilla-La Mancha representa el 4% de las 2.474.690 empresas activas del conjunto

del Estado. Con respecto al patrón nacional en 1998, podemos establecer que el peso de las empresas de menor número de asalariados (de 1 a 5) es superior en Castilla-La Mancha que en España.

Los asalariados en empresas del sector industrial y construcción representan un índice mayor en Castilla-La Mancha frente a la media nacional. Registrando un avance de los asalariados en el sector servicios.

Las empresas de menor tamaño son más dinámicas en la

Región y adscriben a mayor número de asalariados que las de mayor tamaño. Un breve análisis de la evolución que ha seguido el tejido empresarial en Castilla-La Mancha con respecto a 1995, año en el que inició esta estadística el INE, establece que el ritmo de crecimiento empresarial ha sido superior a la media nacional.

En el periodo 1995-1998 ha aumentado un 8,3% el número de empresas en la región frente al 7,5% del conjunto nacional. Han sido 7.411 nuevas empresas las que se han implantado en el periodo, de las cuáles el 65% dedicadas a los servicios no destinados a la venta.

Han aumentado las empresas de pequeño tamaño en el estrato de asalariados de 1 a 2. En 1995 representaban el 56,5% de las empresas con asalariados en la región y en 1998 representan el 59,4%. El peso de estas microempresas en Castilla-La Mancha es superior que el patrón medio nacional, donde representan el 57,6%.

En consonancia con la media nacional, han aumentado los asalariados en las empresas del sector servicios y ha perdido peso la industria, aún así sigue aglutinando el 35,4% de los asalariados en Castilla-La Mancha muy por

encima del conjunto nacional que absorbe el 27%.

Aumenta la adscripción de los asalariados a empresas de tamaños extremos: por un lado aumenta en 1,4 puntos porcentuales el estrato de 1 a 2 asalariados y, por otro, aumenta 0,5 puntos porcentuales el número de asalariados en empresas de 100 o más asalariados, lo que hay que destacar pues a nivel nacional son éstas últimas las que pierden importancia en más de un punto porcentual.

Castilla-La Mancha ocupa la octava posición en cuanto a número de empresas activas en el conjunto de Comunidades Autónomas.

Otro dato comparativo a tener en cuenta es que en 1998 con respecto a 1997, Castilla-La Mancha ha estado en el grupo de Comunidades con mayor dinamismo empresarial, con un crecimiento superior a la media nacional, ocupando la quinta posición.

Otras cinco Comunidades Autónomas han tenido un descenso en su número de empresas económicamente activas: Asturias (-2,22%), País Vasco (-0,6%), Extremadura (-0,59%), Navarra (-0,1%) y Madrid (-0,01%).

Se inicia la recogida de firmas en favor del AVE

El Correo. La Cámara de Comercio e Industria de Cuenca, en colaboración con la Plataforma Cívica, tiene ya preparados los libros donde se recogerán firmas en apoyo al trazado del tren de alta velocidad (AVE) por Cuenca, cumpliendo así con uno de los acuerdos alcanzados en la reunión del pasado día 5, por empresarios y representantes de instituciones y asociaciones conquenses.

Se inicia pues la campaña de recogida de firmas en favor del AVE Madrid-Valencia por Cuenca entre los ciudadanos y colectivos conquenses, que serán presentadas, entre otras autoridades, al Ministro de Fomento,

Rafael Arias Salgado. Todas las personas y representantes de asociaciones, clubes o colectivos de cualquier índole, pueden ya pasarse a la Cámara de Comercio para expresar mediante su firma y DNI, su voluntad de apoyo al AVE conquense.

La Cámara de Comercio, por otra parte, próximamente colocará varias pancartas en distintos puntos de la capital con un mensaje muy claro de apoyo a esta opción ferroviaria, que ha sido considerada por muchos como la última opción de progreso con que cuenta la provincia para encarar en condiciones competitivas el siglo XXI.



Son los datos para el próximo año, 1999

El presupuesto de la Consejería de Industria y Trabajo supera los 25.000 millones

El desarrollo del Acuerdo Regional por el Empleo, incentivos a empresas y desarrollo local, son los principales capítulos de los fondos de la Consejería para el próximo año. Los programas de incentivos a PYMES y la formación ocupacional registran los mayores incrementos

El Correo. Los presupuestos con que contará la Consejería de Industria y Trabajo para el próximo año se eleva a 25.435 millones de pesetas, 5.877 millones más que en el presente año, lo que supone un incremento del 30% con respecto a 1998.

Según el consejero de Industria y Trabajo, José Fernando Sánchez Bódalo, como reflejo de la creciente asunción de competencias principalmente en materia de trabajo, y del compromiso del Gobierno regional con la empresa y el desarrollo de políticas activas de empleo, esta Consejería ha pasado de contar con un presupuesto en 1994 de 10.421 millones a los mencionados 25.435 millones en 1999.

El 50,6% de los presupuestos de la Consejería de Industria y Trabajo se destina a pequeñas y medianas empresas (en los diversos programas de incentivos a la inversión, formación y empleo); el 26,4% a corporaciones locales (en programas de empleo, desarrollo local y promoción e infraestructura turística, entre otros); el 15% a entidades sin ánimo de lucro; y el 4,4% a entidades públicas.

En su comparecencia ante la Comisión de Presupuestos de las Cortes regionales, el Consejero de Industria y Trabajo destacó como grandes objetivos de la Consejería el fomento del empleo y el apoyo a la inversión empresarial y la innovación tecnológica. Sánchez Bódalo recordó que estos objetivos y, gran parte, de la actuación de la Consejería se dirigen al cumplimiento de dos amplios acuerdos firmados por el Gobierno regional con sindicatos y empresarios como son el II Pacto Industrial y el Acuerdo Regional por el Empleo.

El 57% de los gastos de actuación en 1999 de la Consejería de Industria y Trabajo se destinan a formación, trabajo y empleo; a promoción empresarial e incentivos a la inversión se desti-



na el 27,5%; 7% del total de gastos de actuación a turismo, comercio y artesanía; y el 5,2% a industria y energía. La mayor parte del crecimiento presupuestario de la Consejería en 1999 procede de los fondos de la formación ocupacional transferida desde el INEM (3.280 millones) y un fuerte crecimiento del programa de incentivos a la pequeña y mediana empresa (1.787 millones más que en 1998).

Dentro de los programas de la Dirección General de Formación y Empleo con 10.704 millones para el próximo año, destacan por su importancia y volumen económico los planes de empleo con ayuntamientos, con 3.900 millones (Plan de Empleo y Desarrollo y Plan de Zonas Rurales); y 4.625 millones destinados a formación, que comprende los fondos recién traspasados por el INEM (Plan FIP), más la formación cofinanciada por el Fondo Social Europeo (formación ocupacional, módulos con empresas y ayuntamientos, entre otros).

La Dirección General de Trabajo gestionará en 1999 un total de 2.039 millones de pesetas, donde destacan programas como la promoción del empleo

autónomo (860 millones), incentivos a cooperativas y sociedades anónimas laborales (650 millones); asimismo se destinan 250 millones para la integración laboral de minusválidos.

La Dirección General de Desarrollo Industrial contará el próximo año con 7.379 millones de pesetas, donde destacan los incentivos a la pequeña y mediana empresa en el marco del Decreto de Competitividad, con 5.200 millones de presupuesto en 1999; el programa denominado de mejora de la estrategia comercial (subvenciones a comercialización, catálogos, asistencia a ferias, etc.) contará con 265 millones de pesetas; y se produce un incremento significativo en las partidas destinadas a I+D a través de los centros tecnológicos y asociaciones sin ánimo de lucro (300 millones en 1999 frente a 200 millones este año).

Por su parte, la Dirección General de Turismo, Comercio y Artesanía gestionará en 1999 un total de 1.580 millones de pesetas, donde figuran programas de apoyo a Pymes turísticas y artesanas (485 millones), actuaciones de promoción turística (370 millones) y de fomen-

to del comercio exterior (190 millones). Por último, la Secretaría General Técnica, además de la gestión interna de la Consejería, cuenta con el programa de desarrollo local (300 millones) que financia actuaciones de carácter municipal.

En su comparecencia en las Cortes, el Consejero de Industria y Trabajo calificó de "satisfactoria" la ejecución del presupuesto de este año y ha destacado los cerca de 7.000 millones en subvenciones a empresas pagadas hasta el mes de octubre; así como los 19.300 contratos de trabajo realizados a través de programas financiados por la Consejería.

Un factor de importancia ha sido la firma en marzo del Acuerdo Regional por el Empleo y la transferencia en octubre de la formación ocupacional del INEM, lo que ha motivado la creación de la nueva Dirección General de Formación y Empleo.

Asimismo este año se ha producido una importante mejora de las instalaciones de la Consejería de Industria y Trabajo, lo que beneficiará a muy corto plazo, tanto el funcionamiento interno y el trabajo de

los empleados públicos como en la atención al ciudadano, con una inversión de 622 millones de pesetas para la construcción de la nueva sede de la Consejería en el polígono industrial de Toledo (el traslado está previsto dentro de este año), de la nueva Delegación Provincial de la Consejería en Toledo (traslado previsto a comienzos de 1999) y del nuevo Servicio de Trabajo de la Delegación Provincial en Albacete (ya en funcionamiento).

Para el Consejero de Industria y Trabajo, 1998 se ha visto marcado también por un intenso trabajo normativo por parte de la Consejería, donde figura la nueva normativa de incentivos a la inversión empresarial, el Acuerdo Regional por el Empleo y el desarrollo de la mayor parte de sus programas o la Ley de Comercio Minorista aprobada por unanimidad en las Cortes el pasado 15 de octubre.

Algunos indicadores de coyuntura que reflejan la buena marcha del mercado de trabajo en la región son el crecimiento del empleo en 25.200 personas entre julio de 1997 y julio de 1998, lo que supone el mayor crecimiento porcentual entre todas las Comunidades Autónomas (5,3% frente a una media nacional del 3,7%); y el descenso interanual del paro en más de 11.000 personas.

Asimismo Sánchez Bódalo mencionó el crecimiento de las exportaciones entre enero y julio de este año en un 33% sobre el mismo periodo del año pasado (frente a una media nacional del 13%); el crecimiento de la producción industrial en 1998 en un 5,6%; y otros datos estadísticos de fuentes ajenas al Gobierno regional que permiten considerar al sector industrial de la región como uno de los principales motores del desarrollo económico de Castilla-La Mancha en 1998 y previsiblemente en los próximos años.

La Consejería de Educación publica una orden por la que habrá ayudas para mantenimiento

Convocadas ayudas para salas de cine rurales

El Correo. Las salas de cine de las zonas rurales de Castilla-La Mancha van a contar con la ayuda de la Consejería de Educación y Cultura, organismo que ha publicado una orden por la que se convocan ayudas para el mantenimiento de estas salas de exhibición cinematográfica. Este apoyo también se extiende a las salas de baja rentabilidad y a las que hagan pases de películas comunitarias.

Desde la Consejería de Educación y Cultura se considera que el cine es una de las manifestaciones culturales más atractivas de nuestro tiempo, reflejo de la realidad de nuestro país, que merece y necesita ser fomentado y asistido por la sociedad y la Administración.

Por ello y para garantizar la distribución cinematográfica permanente y de calidad que favorezca la exhibición de películas en salas públicas, también las poblaciones más pequeñas donde los cines tienen escasa rentabilidad, Educación y cultura ha convocado estas ayudas.

Se distribuirán en dos modalidades: una para el mantenimiento de salas de exhibición situadas en zonas rurales o de baja rentabilidad; y otra para salas de exhibición que hayan proyectado determinadas películas comunitarias.

Podrán acceder a estas ayudas, en la primera modalidad, serán los titulares de salas de exhibición cinematográfica situadas en Castilla-La Mancha fuera de las capitales de provincia y en localidades con población inferior a 50.000 habitantes. Además, tendrán que haber tenido algún tipo de actividad al menos durante cuatro meses en 1997 y haber obtenido una recaudación

bruta inferior a los cinco millones de pesetas.

En el caso de las ayudas por pases de películas comunitarias, los beneficiarios serán los titulares de salas de exhibición que acrediten mediante los partes-declaración de exhibición haber proyectado determinadas películas, que se especifican en la orden.

Para ambas modalidades será requisito necesario estar inscritos en el Registro de Empresas del Instituto de Cinematografía y de las Artes Audiovisuales (ICAA).

Las solicitudes de ayuda se podrán presentar en las delegaciones provinciales de la Consejería de Educación y Cultura.

Sobre la cuantía de las ayudas, en el caso de mantenimiento de salas, la Consejería realizará la distribución proporcionalmente a la actividad realizada en 1997 por cada sala que, reuniendo los requisitos establecidos en la convocatoria, así lo acredite documentalmente mediante los partes-declaración de exhibición semanal. En ningún caso, la cuantía de la ayuda podrá ser superior a la recaudación de la sala en dicho año.

Para las ayudas a la exhibición de películas comunitarias, éstas generarán derecho a la subvención durante los dos primeros años, contados a partir de su estreno comercial en España, hasta la fecha límite de 31 de diciembre de 1997. Entre los criterios de adjudicación, se tendrá en cuenta: para el mantenimiento de salas de exhibición, el número de semanas de proyección de cada sala y por la proyección de determinadas películas comunitarias y los datos de ingresos brutos en taquilla.

Roban en el Banesto de La Alberca de Zánacara

Los ladrones que iban armados sustrajeron alrededor de 300.000 pesetas y huyeron abandonando el vehículo que llevaban y emprendieron la huida en otro que habían dejado aparcado a las afueras del pueblo



El Correo. El pasado 10 de noviembre la sucursal de Banesto situada en la plaza del Parador de La Alberca de Zánacara sufrió un atraco en el que los ladrones sustrajeron alrededor de 300.000 pesetas.

Al parecer fueron tres los atracadores, con la cara cubierta y portando una pistola y una navaja de grandes dimensiones. Aparcaron el coche que llevaban frente al banco y tras lograr penetrar en él intimidaron a los que allí se encontraban y se hicieron con el dinero que había en ese momento disponible en moneda

y billetes. Tras perpetrar el atraco, salieron hacia el coche que habían dejado con el motor encendido y se dirigieron a la salida del pueblo, donde habían estacionado otro vehículo en el que finalmente emprendieron la huida, para evitar ser reconocidos, abandonando el primero.

Según se ha podido saber hace unas semanas se produjo un robo de similares características en el municipio albaceteño de Minaya, cercano a La Alberca de Zánacara, lo que hace pensar que puede ser una banda organizada que opera en la zona.

KIOSKO

Santa Ana

Prensa - Revistas - Chucherías - Regalos - Peluches - Juegos - Bromas - Bolsas Cumpleaños - Piñatas

C/ Escultor Jamete
 Tel.: 969/22 12 17
 CUENCA



465 municipios de Castilla-La Mancha se beneficiarán de ayudas a las mancomunidades

Recibirán un total de 160 millones de pesetas para la puesta en marcha de diferentes servicios

El Correo. 465 municipios de la región asociados en un total de 59 mancomunidades recibirán 160 millones de pesetas para la puesta en marcha de diferentes obras y servicios que beneficiarán a cerca de 765.000 habitantes, más de la mitad de la población de la región, según ha informado el consejero de Administraciones Públicas, Antonio Pina.

Pina ha manifestado que una de cada dos mancomunidades existentes en la región habían solicitado estas ayudas. Así, de las 108 mancomunidades que hay en la Comunidad Autónoma, fueron 63 las que se acogieron a esta convocatoria, siendo finalmente 59 las que han recibido subvención, ya que tres de ellas no cumplían los requisitos o se presentaron fuera de plazo.

Pina destacó que "las mancomunidades están muy asentadas en los municipios de menos de 2.000 habitantes" y reiteró el compromiso del Ejecutivo con los municipios de menos de 2.000 habitantes, así como su apuesta por la organización de los mismos de forma mancomunada.

En relación al apoyo que el Ejecutivo regional presta a los pequeños municipios, Antonio Pina

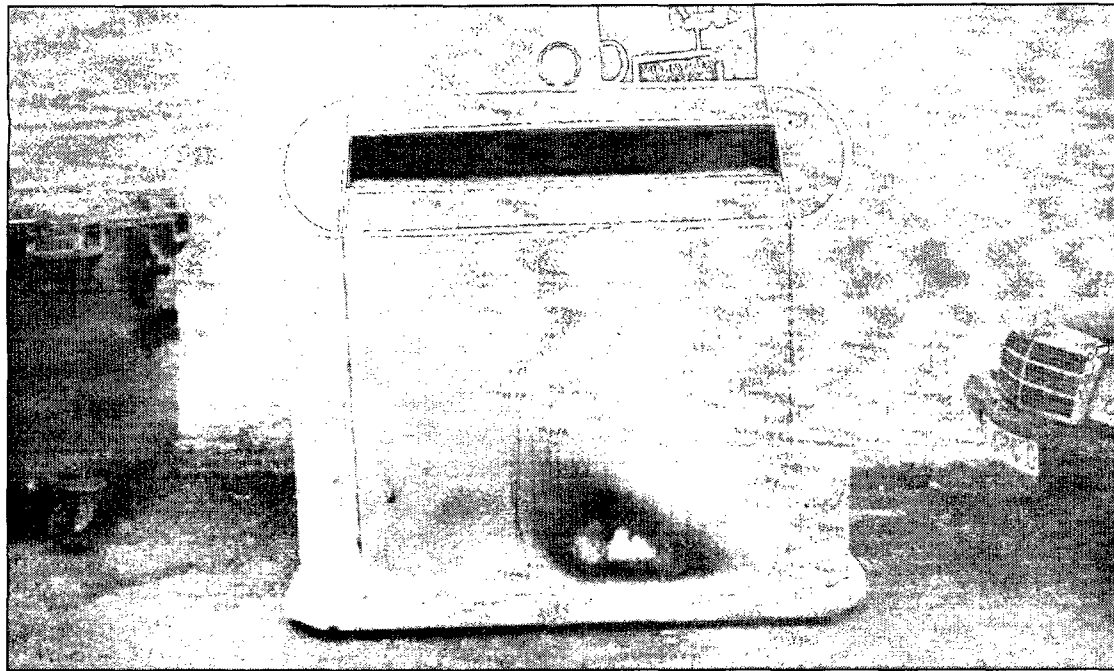

recordó que el próximo año los ayuntamientos de menos de 2.000 habitantes recibirán 2.700 millones de pesetas a través de la parte genérica del Fondo Regional de Ayuda a los Municipios (FRAM).

Del conjunto de la financiación genérica del FRAM, Pina señaló que reciben 400 millones adicionales aquellos municipios que están mancomunados, ya que este tipo de organización asociativa es

uno de los varemos que se tienen en cuenta a la hora de calcular la distribución de este fondo. A través de este plus adicional en la parte genérica del FRAM, los ayuntamientos mancomunados han recibido unos 5.600 millones de pesetas desde 1991.

Pina destacó la evolución experimentada por las mancomunidades tanto en número -han pasado de 8 en 1985 a 108 en la actuali-

dad- como en la prestación de cada vez más numerosos servicios. "Al principio las ayudas eran en su mayoría para comprar contenedores de residuos y vehículos de recogida de los mismos, ahora las peticiones son mucho más genéricas, como por ejemplo para equipamientos informativos y ofimáticos o equipamientos de telegestión para el ahorro del agua".

En opinión de Pina, todo ello

hace que "nos reafirmemos en el compromiso del Gobierno regional con los pequeños municipios y con las mancomunidades como fórmula que permite mantener e incrementar la calidad y cantidad de los servicios en las poblaciones más pequeñas".

"Además, es un elemento equilibrador más de los que el Gobierno regional pone en marcha para que los huecos de servicios que las diputaciones provocan en sus respectivas provincias se noten menos por parte de los ciudadanos", puntualizó el consejero.

Además esta crítica a las diputaciones, el consejero señaló que "también apostamos por este servicio porque es un tipo de administración que recauda en torno al 90% de los gastos que genera; no son administraciones que le dejen a otros el trabajo de recaudar, mientras ellas gastan".

Según Pina, las mancomunidades tienen un 10% de aportación externa y un 90% de ingresos propios para el funcionamiento de la mancomunidad, mientras que, en contraste, las diputaciones tienen 8 puntos de ingresos propios sobre el conjunto de los gastos que generan.

ASAJA impartirá seis cursos de poda en la provincia de Cuenca

El Correo. La asociación Agraria-Jóvenes Agricultores de Castilla-La Mancha, en colaboración con la empresa de herramientas Sandvik Española, S.A. impartirá un total de 30 cursos de formación en la técnica de la poda, que se celebrarán entre los meses de diciembre y febrero en otros tantos municipios de la región.

El ciclo formativo está dirigido especialmente a los jóvenes agricultores y se preve la asistencia de unas 2.000 personas que ampliarán sus conocimientos sobre la poda de la viña y sus variedades, así como, sobre las herramientas de poda.

La distribución geográfica de los cursos es la siguiente: 10 en Toledo, 8 en Ciudad Re-

al, 6 en Cuenca, 4 en Albacete y 2 en Guadalajara.

Asimismo, el Convenio incluye la celebración de un Concurso Regional de Poda que se celebrará en el mes de diciembre en la localidad toledana de Puebla de Almoradiel. A falta de concretar las normas de inscripción y el reglamento de participación, los tres primeros clasificados recibirán una caja de herramientas manuales, además de unas tijeras chapadas en oro el ganador del concurso, y un trofeo, el segundo clasificado.

También, habrá un obsequio especial para el clasificado de mayor y menor edad.

El éxito obtenido durante la primera edición tanto de los cursos como del Concurso Re-

gional de Poda ha llevado a la organización agraria a prorrogar por un año más el convenio suscrito en 1997. Esta actividad se enmarca dentro de la

acción formativa que desarrolla la Organización Agraria en distintas materias con el fin de ofrecer a sus asociados la posibilidad de conocer y aplicar

nuevas técnicas en la agricultura, además de facilitar los conocimientos necesarios a los jóvenes que se incorporan a la actividad agraria.

Fomento licita obras de acceso a Cuenca por más de 39 millones

El Correo. La Secretaria de Estado de Infraestructuras y Transportes del Ministerio de Fomento ha resuelto anunciar la licitación de las obras de mejora de los accesos a la ciudad de Cuenca desde la Carretera Nacional 320, p.k. 136,0 al 137,5 y que consistirán en la construcción de tres glorietas.

El importe de estas obras ascenderá a 39.499.996 millones de pesetas y el plazo de

ejecución será de cinco meses.

Con este anuncio de licitación, que se ha publicado en el Boletín Oficial del Estado el 11 de noviembre, el Gobierno cumple el compromiso que asumió, a través de la Subdelegación en Cuenca, con los Presidentes de las Asociaciones de Vecinos de Villa Román y Villa Luz, de licitar las obras en el cuarto trimestre de 1998.



Según el documento elaborado para el Plan Nacional de Regadíos

La propuesta del Gobierno al Plan Nacional de Regadíos crea 30.969 nuevas hectáreas

El Correo. "Defender el agua no es una cuestión de naturaleza política ni una cuestión de naturaleza coyuntural sino que por el contrario tiene que ver con la supervivencia de la región", era la opinión de José Manuel Martínez Cenzano, delegado de la Junta de Comunidades en Cuenca.

El tema al que se estaba refiriendo era la propuesta que el Gobierno de Castilla-La Mancha hace al Gobierno de la nación para que en "el horizonte de 20 años se ejecuten las transformaciones de los regadíos pactados en los Planes Hidrológicos de cuenca y la modernización y consolidación de los regadíos existentes mediante la mejora de los sistemas de riego y la aportación del agua necesaria para esa consolidación", según exponía el director general del Agua, Alejandro Gil.

El Gobierno de Castilla-La Mancha exige la puesta en marcha de los acuerdos tomados a través de los Planes Hidrológicos de cuenca. Alejandro Gil, se mostraba extrañado y sorprendido de que "los dirigentes del Partido Popular a nivel regional hayan manifestado su disconformidad con tal documento", cuando para el Director General del Agua no es más que el cumplimiento en la práctica de los acuerdos firmados por el Gobierno del Partido Popular en España y el Gobierno de Castilla-La Mancha".

La propuesta del Gobierno regional al Plan Nacional de Regadíos recoge la creación de 30.959 nuevas hectáreas de regadíos en la provincia, más la consolidación y modernización de las 26.956 que están en la actualidad en funcionamiento en Cuenca. A nivel regional son 149.000 nuevas hectáreas de regadío y la consolidación y mejora de 333.000 hectáreas, el importe de las inversiones a nivel regional sería de 274.000 millones de pesetas.

Así se propone doblar la superficie existente en la provincia durante los próximos veinte años. La inver-

PROPUESTA DE CASTILLA-LA MANCHA AL PNR			
RESUMEN POR CUENCAS HIDROGRAFICAS. Provincia de Cuenca			
1. SUPERFICIES A TRANSFORMAR, MODERNIZAR Y CONSOLIDAR			
CUENCA	NUEVOS REGADIOS (ha)	MODERNIZACION Y CONSOLIDACION	PRESUPUESTO (MPTA)
GUADIANA	1.850	12.000	13.700
JUCAR	19.228	9.444	26.270
TAJO	9.881	5.512	12.264
TOTAL	30.959	26.956	52.234

sión necesaria para su realización es de 52.234 millones de pesetas que deberfan ser aportados por el Ministerio de Medio Ambiente (80.000 millones de pesetas), el Ministerio de Agricultura (65.000 millones), la Junta de Comunidades (65.000 millones) y los particulares (64.000 millones de pesetas). La propuesta cuenta con el respaldo de la Asociación Profesional de Regantes del Alto Júcar (APRAJ), la Comunidad General de Usuarios del Acuífero 23, de la Junta Central de Regantes de la Mancha Oriental y de la Asociación Agraria Jóvenes Agricultores de Castilla-La Mancha (ASAJA), hecho que resaltó el director general del Agua, Alejandro Gil, sobre lo que dijo: "nos duele mucho, sinceramente, que se hayan descolgado precisamente los representantes del Partido Popular a nivel regional descalificando esa propuesta que aparte de su aceptación, por parte de los colectivos hay que decir que parte de un estudio absolutamente serio y riguroso".

El estudio, según dijo Alejandro Gil, lanza una conclusión sobre el futuro de Castilla-La Mancha: cada vez la competitividad de la agricultura será mayor y la competitivi-

dad en nuestra región pasa por incrementar la superficie de regadío y consolidar los regadíos existentes.

El regadío no ofrece solamente una garantía de cosecha

todos los años, permitiendo estabilizar las producciones venga como venga el año hidrológico sino que además la producción de una hectárea de regadío es de promedio 5 ve-

ces superior a la de 1 hectárea de secano, decía Alejandro Gil.

En este momento el borrador del Plan Nacional de Regadíos se está analizando en la Consejería, pero en apariencia "es absolutamente insuficiente y un desprecio a los Planes Hidrológicos de cuenca". Otro obstáculo en este proceso, del que informó Alejandro Gil, es la constitución de la sociedad estatal "Aguas del Júcar" sin representación de la Administración regional ni los usuarios de la comunidad autónoma, hecho que denunció el Director General.

"Estos Planes Hidrológicos fueron aprobados por el Consejo de Ministros donde están dos ministras, la de Medio Ambiente y la de Agricultura el 28 de julio y, por lo tanto, no ha transcurrido tanto tiempo desde esa aprobación y estamos viendo cómo se quieren incumplir flagrantemente estos acuerdos", dijo Alejandro Gil.

Se creará un Instituto de la Vid y el Vino de Castilla-La Mancha

El Correo. El consejero de Agricultura y Medio Ambiente, Alejandro Alonso, informó al Consejo Asesor Agrario sobre el contenido del anteproyecto de Ley del Instituto de la Vid y el Vino, cuyas funciones serán el desarrollo del sector vitivinícola de Castilla-La Mancha, la comercialización y la promoción de los productos vínicos.

Alejandro Alonso destacó la importancia del futuro Instituto de la Vid y el Vino "como organismo autónomo que se ocupará de la promoción, la comercialización y otros aspectos relacionados con un sector tan importante para la economía regional como el vitivinícola".

En el Instituto, adscrito a la Consejería de Agricultura y Medio Ambiente, quedarán integrados los Consejos Reguladores de las Denominaciones de Origen de vinos como órganos desconcentrados, aunque manteniendo su propia actividad.

Sus actuaciones concretas se realizarán en promoción, mejora del cultivo y de la calidad de los vinos, análisis de vinos y derivados y expedición de certificados, investigación, formación de técnicos y vigilancia de la elaboración y de la calidad.

El Instituto de la Vid y el Vino, presidido por el consejero de Agricultura y Medio Am-

biente, tendrá un Consejo Rector formado por nueve representantes de la Consejería; un representante de cada uno de los cinco Consejos Reguladores de Castilla-La Mancha; un representante de cada organización profesional agraria; un representante de UCAMAN y dos personas de reconocido prestigio en el sector.

Centro Regional Apícola

La nueva estructura del Centro Regional Apícola también se trató en el orden del día de la reunión que el Alejandro Alonso mantuvo con el Consejo Asesor Agrario. Las funciones del Centro serán la investigación, formación, asesoramiento técnico, transferencia tecnológica, análisis de la patología apícola y análisis de mieles.

El proyecto prevé la creación del Consejo Asesor del Centro Apícola Regional, que se reunirá al menos una vez al trimestre, cuyos miembros serán cinco funcionarios de la administración, el director del Centro, un representante del Consejo Regulador de "Miel de La Alcarria", un representante de cada una de las asociaciones provinciales de apicultores y un representante de cada una de las organizaciones profesionales agrarias. Estará presidido por el director general de la Producción Agraria.

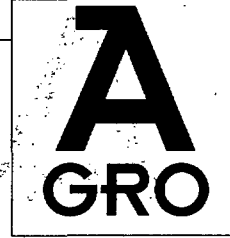

Lonja de Albacete

OVINO

Producto	Ptas/Kg	Diferencia
Corderos de 10,5 a 15 Kg.	580-590	-10
Corderos de 15,1 a 19 Kg.	485-495	-10
Corderos de 19,1 a 23 Kg.	440-450	-10
Corderos de 23,1 a 25,4 Kg.	400-410	-10
Corderos de 25,5 a 28 Kg (cordero I)	375-385	-10
Corderos de 28,1 a 34 Kg. (cordero II)	335-345	-10
Corderos de más de 34 Kg.	290-300	-10
Oveja: Extra	60	=
Primera	35	=
Segunda	25	=
Industrial	20	=
Lana	60/70	=
Leche con D.O. (ptas/gdo.)	19/21	=
Leche de oveja (ptas/gdo.)	18/20	=
Leche de cabra (ptas/gdo.)	14,5/15,5	=

LEGUMINOSAS

Producto	Ptas/Kg	Diferencia
Pipa de Girasol (9-2-44)	34/35	=
Colza (9,2,40)	s/c	=
Heno de alfalfa (20.22% Hdad. paca grande)	17	=

CONEJOS

Producto	Ptas/Kg	Diferencia
Conejo joven de 1,800 a 2,200 Kg	315-325	=
Conejo desvieje	60	=

Lonja de Extremadura

OVINO

Producto	Ptas/Kg	Diferencia
Corderos de 12 a 15 Kg.	530-515	-40
Corderos de 15 a 19 Kg.	480-455	-40
Corderos de 19 a 23 Kg.	410-395	-40
Corderos de 23 a 25 Kg.	375-360	-40
Corderos de 25 y más Kg.	350-335	-40



CEREALES

Producto	Ptas/Kg	Diferencia
Cebadas para cervecería (maltería)	19,75/20,25	=
Cebadas-pienso de más de 62 Kg/hl	18,75/19	=
Cebadas-pienso de menos de 62 Kg/hl	17,25/17,50	=
Trigos duros	26	=
Trigos blandos:		
De fuerza (Rinconada, Yecora, Cajema, etc)	27/27,5	=
Extensibles:		
Chamorro y Aragón	25	=
Alcalá	25,5	=
Panificables (astral, Anza, Sevillano)	23	=
Forrajeros (Tipo Pané)	21,25	=
Avena	19,5	=
Centeno	19	=
Triticales	19,5	=
Maiz secadero	22	=

PORCINO

Producto	Ptas/Kg	Diferencia
Selecto	120	-5
Normal	115	-5
Graso	110	-5
Lechón de 20 Kg (pesetas/unidad)	2.000	=

Lonja de Segovia

CEREALES

Producto	Ptas/Kg	Diferencia
Cebada dos carreras	19,60	+0,20
Cebada seis carreras	19,10	+0,20
Animación en la presente semana aunque con excasa actividad y retención en graneros		

PORCINO

Producto	Ptas/Kg	Diferencia
Selecto	92	=
Normal	88	=
Graso	114	=
Lechón de 20 Kg (pesetas/Kg.)		
Selecto110 Normal 100		

OVINO

Producto	Ptas/Kg	Diferencia
Cordero lechal (10-12 kgs.)	700	=
Cordero lechal (12-15 kgs.)	590	=
Cordero recental (15-19 kgs.)	490	=
Cordero pascual (19-23 kgs.)	410	=
Grandes (más de 28 kgs.)	320	=
Ovejas /1ª	40	=



La crisis del porcino, la brucelosis del ovino y el olivar marginal principales preocupaciones

Estos temas se trataron en el último Comité Ejecutivo Provincial de ASAJA, en el cual se adoptaron acuerdos para llevar a cabo medidas de solución de los mismos

El Correo. La crisis del porcino, el problema de la brucelosis en el ovino y las ayudas al olivar marginal fueron tres de los temas principales que se han tratado en el último Comité Ejecutivo Provincial de ASAJA.

Isidro Villaescusa, presidente provincial de ASAJA anunció que hoy viernes 13 de noviembre a las 12 de la mañana, se va a realizar una concentración del sector porcino, a nivel regional frente a la Delegación del Gobierno en la plaza Zocodover, con el fin de manifestar su postura y pedir las ayudas necesarias para superar la crisis.

Villaescusa afirma que desde el sector se esperaba la llegada de la crisis, "porque somos conscientes que ha habido un exceso de producciones, pero se estaba hablando de en torno a un 9% de exceso de producción y nos encontramos con que en realidad esta por encima del 15%". Señala además el presidente provincial de ASAJA que ha habido otros acontecimientos que han hecho peligrar el sector, "el sobrante de carnes de la Unión Europea me parece que es en torno a un 50% de los cuales teníamos un mercado que estaba enclavado en Rusia, que nos consumía un 30%, como todos sabéis este país ha tenido un derrumbamiento económico y por lo tanto esa venta ha desaparecido. Por otra parte los mercados asiáticos nos los está quitando Estados Unidos"

Por otra parte señaló que de las medidas que ha puesto en marcha la Unión Europea: restitución a terceros países y ayuda al almacenamiento de canales, la segunda es la más importante, "porque es evidente que cuando hay una sobreproducción hay que retirar animales del mercado, y para eso está esta medida de ayuda al almacenamiento, pues a la fecha a la que estamos no ha tenido ningún efecto, no se ha cogido por las empresas de almacenamiento de este país, ni



un sólo kilo de porcino, por lo tanto esa ayuda no sirve y pedimos a la ministra que busque otra medida que nos sirva". Al mismo tiempo piden que desde el Ministerio de Agricultura se de respuesta a la carta que enviaron hace un mes desde esta organización esta organización en la que se denunciaba la situación a nivel nacional y se pedía lo que en su momento que se adoptasen medidas similares alas del Ministerio francés que ante la crisis decidió poner encima de la mesa 12.500 millones de pesetas para el sector "y yo creo que el ministro francés no tuvo en cuenta si esta medida tropezaba con la normativa europea o no y esto es lo que nosotros le pedimos a nuestra ministra que pusiese encima de la mesa, lo mismo o parecido y hasta el momento no nos ha contestado", señala el responsable de ASAJA.

Por otra parte Isidro Villaescusa ha querido dejar patente que esta crisis no afecta por igual a todo el sector, "hay que hablar claro y decir que el sector productor profesional que es el que nosotros tenemos detrás de nuestras siglas y a quien defendemos, si que lo está padeciendo hasta

tal punto de arruinarse y desaparecer, pero en cambio, no puedo decir lo mismo de otro tipo de ganadería que dominan las Multinacionales a las que esta crisis no le afecta, sino que más bien le podría hasta venir bien que se agudizara; hablo de las empresas integradoras a las que no afecta igual, y decimos que las integradoras no, porque una integradora lo más que tiene en producción de ciclo cerrado podría ser un 10% pero el 90% lo está comprando en el mercado y esta comprando un lechón que debería costar 5.000 pesetas a 1.000".

"Tal y como tenemos la crisis no es cuestión de sobrevivir o perder más o menos, es cuestión de que pueden desaparecer de aquí a enero al ritmo que lleva la crisis más del 60% de las explotaciones, por lo tanto es muy grave".

Olivar marginal

Otro problema también tratado en el Comité es el referente al olivar, concretamente el olivar marginal de la provincia de Cuenca. Villaescusa ha anunciado respecto a este tema que están pendientes de las noticias que lleguen desde el Ministerio, "y si no llegan,

anuncio de antemano que si las ayudas destinadas al olivar marginal no son suficientes y nos dejan al margen de lo que esta organización ha estado solicitando puede haber movilizaciones para la semana que viene y es posible que se hagan a nivel provincial".

ASAJA de Castilla-La Mancha y ASAJA de Cuenca han tenido siempre según el presidente provincial de la organización agraria, un documento encima de la mesa para que se distinguiera lo que era el olivar del olivar marginal, "ya que un olivar marginal es aquel que produce menos o alrededor de 5 Kg.; nosotros decíamos que había que poner ayudas al olivar marginal, el Ministerio se comprometió diciendo que las habría y yo puedo decir que ha sacado una ayuda medioambiental que lo deja totalmente fuera pues habla de unas pendientes de un 10%, cosa que en Cuenca no se da, y por tanto nos hemos dado cuenta de que lo que solicitábamos no se ha tenido en cuenta y fundamentalmente en Cuenca si no hay una ayuda específica para el olivar marginal es evidente que nosotros tenemos que ir a hacernos sentir en la calle".

Brucelosis en el ovino

Luctolde López responsable de la Sectorial del Ovino de ASAJA ha denunciado por su parte, los problemas que este colectivo viene arrastrando desde hace años debido a la enfermedad de la brucelosis. En total en nuestra provincia hay ochenta familias afectadas, "familias que se juegan su bienestar".

"Desde las Administraciones se nos dice que va muy bien, pero nosotros no vemos que nos den ninguna solución. Llevamos alrededor de dos años intentando solucionarlo y para ello nos hemos puesto en contacto con las autoridades pertinentes, que no nos han dado ninguna solución", relata Luctolde quien añade que además las administraciones les están haciendo "la vida imposible a los ganaderos que padecen este problema".

Informan que ya en 1976 se vacunaron las corderas de reposición de forma voluntaria y en el 86 se convirtió en obligatoria. En el 91 se hizo una campaña de vacunación por parte de la Consejería y desde entonces se han venido matando ovejas sistemáticamente en nuestra provincia; "parece ser que de un 54,9% de las explotaciones de la provincia el 24,1% siguen afectadas. Creemos que el problema continúa, se nos dice que en esos siete años se ha reducido la brucelosis del 2,8 al 1,5, lo cual nos parece escaso".

Por otra parte denuncian que no cobran lo establecido según la Ley por oveja sacrificada, "está estipulado que se han de cobrar entre 6.000 o 7.000 pesetas, según los casos y en realidad no se llega a cobrar estas cantidades y además los pagos se retrasan hasta dos años".

También denuncian la persecución a la que según dicen están sometidos por la Administración al retirarles subvenciones y ayudas que les abocan a la quiebra.



“Sentimientos gitanos”, una exposición que busca la integración de este colectivo

A través de 30 fotografías se muestra a diferentes personas de raza gitana en sus facetas de la vida

El Correo. La Asociación socio-educativa Llere y la Asociación Cultural Utopía han organizado en Cuenca la exposición “Sentimientos Gitanos”, en la que a través de 30 fotografías muestran a diferentes personas de este colectivo en sus habituales lugares de trabajo, asimismo los autores de las fotografías, Federico y Tomás Pantoja también son gitanos.

Angeles Bustamante perteneciente a la Asociación Llere ha explicado que esta exposición que se ha iniciado en la Residencia Universitaria Alonso de Ojeda pasará después por los institutos de Cuenca, pues lo que se pretende sobre todo es concienciar a la juventud de que todos somos iguales, aunque seamos diferentes; fomentar la convivencia, la diversidad y la multiculturalidad y luchar porque los niños gitanos accedan de una manera igualitaria a la enseñanza.

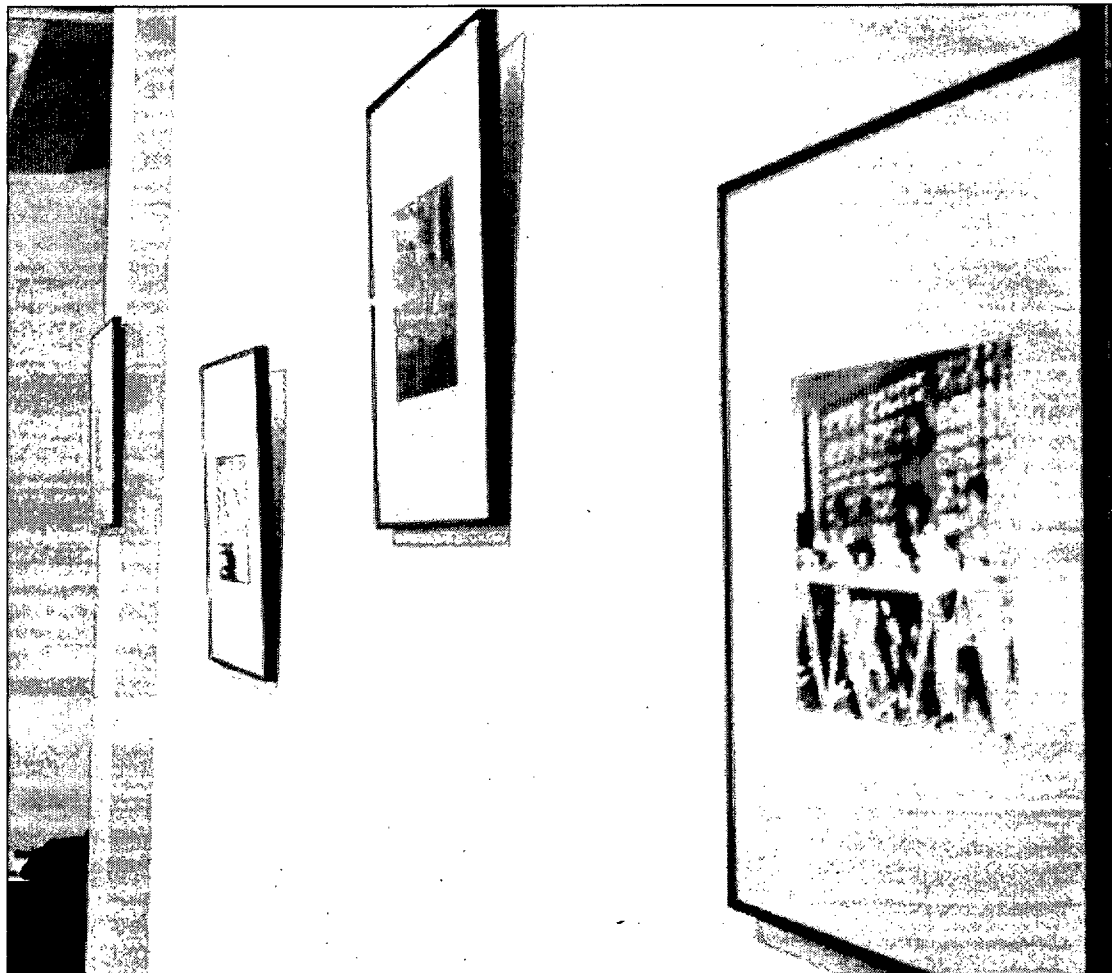

Para lograr esta igualdad e integración de los niños gitanos desde la asociación se está trabajando con profesores, tutores, familiares y alumnos en los institutos Fernando Zóbel, Lorenzo Hervás y Panduro, Alfonso VIII y San José.

El delegado de Cultura, Angel Valiente que acudió al acto de presentación de esta muestra mostró su apoyo a este tipo de iniciativas “para que los jóvenes en las escuelas, en el ámbito social y también en el familiar aprendan a convivir en la diversidad y aceptar que todos somos distintos y a la vez iguales”.

Por su parte, Luis Mas, delegado de Bienestar Social que también estuvo presente en el acto, dijo que hay que derribar las barreras de la intolerancia, “esta muestra ayudará a enriquecernos culturalmente y respetar las diferencias para ser más transigentes”.

Lo natural es encontrar El Correo en el buzón.

Si Ud. es suscriptor de EL CORREO CONQUENSE y desea obtener un móvil no tiene más que pasarse por nuestra redacción a solicitarlo.

Si no lo es, éste es el momento, suscríbese y obtendrá este magnífico regalo de bienvenida.

Puede comprar cada número de El Correo Conquense en el quiosco o recibirlo cómodamente en su casa. Usted elige. Pero es natural que solicitemos su apoyo: su suscripción hará mejor nuestro periódico, que es también el suyo. Tan natural como recibir El Correo en el buzón.

**EL CORREO
CONQUENSE**

**VALORADO
EN
25.000 PTS.**

Deseo suscribirme al periódico semanal El Correo Conquense por un período de un año (7.500 pta) seis meses (3.750 pta)

Banco o Caja _____

Sucursal _____

Localidad _____

c/c _____

Nombre _____

Apellidos _____

CIF/NIF _____

Dirección _____

Localidad _____ Tl. _____

CP _____ Provincia _____

Fecha y firma _____

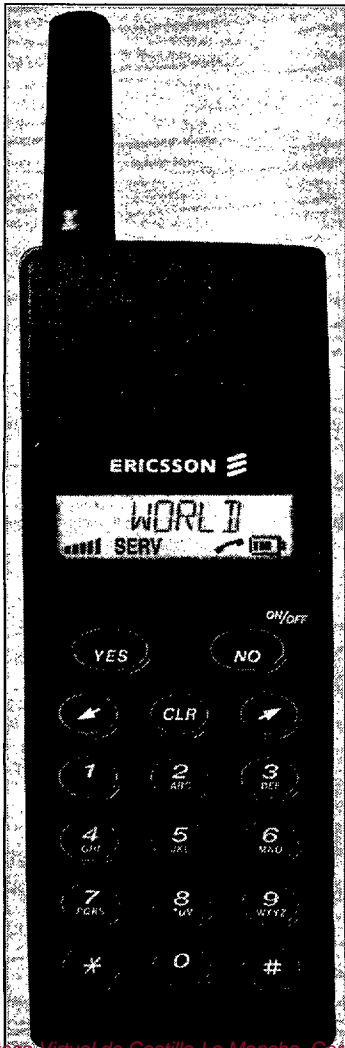

SOBRE POETAS Y POESIAS CONQUENSES

Guillermo Sena Medina

Miguel Valdivieso*(Mazarrón 1893 - Madrid 1966)*

La poesía del Miguel Valdivieso ha sido un auténtico descubrimiento para mí. Este murciano, conquense desde 1940, por su trabajo en Tarancón y en la capital, es un poeta de la tierra ya que aquí realizó prácticamente toda su obra. Fue uno de los "tres mosqueteros" fundadores de "El Molino de Papel", donde publicó sus poemas. Carlos de la Rica reunió tras su muerte sus libros en unas "Obras completas", en 1968, realmente inencontrables ahora y con verdadero interés para su reedición facsimil. "Poeta muy exigente consigo mismo -dicen de él Priego y Silva-, de precisa sobriedad y de gran riqueza formal". Y lo sitúan en la Generación del 27, uno más que añadir a la larga relación que debe acompañar a los tradicionales siete de la fama. Poco conocido fuera de Cuenca, merecería mayores vuelos.

Los muebles

En la casa más pobre del lugar
los muebles no son frutos del Edén,
pero me esperan, me saludan, ven
a un dios en mí porque los supe amar.

Es la mesa, doméstico festín
de golosina y de sabiduría,
de nuestro exacto pan de cada día
y nuestro incierto conocer sin fin.

Es la butaca de ansia creadora.
Cerca la pluma y el papel intacto;
venid a sorprender sin ruido el pacto
que se está celebrando con la aurora.

Es el sofá para la escena cumbre
que eleva el tono y precipita el drama,
decisivo el galán, tierna la dama,
como es en estos casos de costumbre.

Muebles que amáis al recién venido
y la forma diaria de su peso,
como la esposa que da su beso
a la medida del deber cumplido.

Confidentes de la naturaleza,
testigos de la humana compañía
que fuisteis mudos en la dicha un día
y absortos una noche en la belleza.

Que mantenéis solícito el relieve
del fiel respeto y la cordial ternura
de las cosas sin voz, en la figura
del equilibrio que ni a hablar se atreve.

Que por vuestro archipiélago navego
oyendo el preludiar de la sirena.
¡Oh muebles silenciosos!, como arena
que tranquiliza al mar y apaga el fuego.

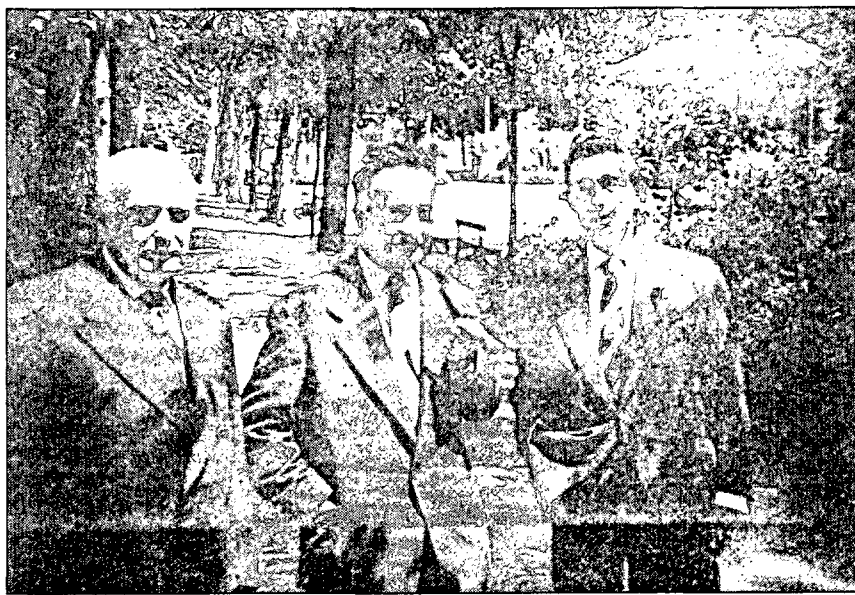

Miguel Valdivieso, Eduardo de la Rica y Amable Cuenca

Damas de piedra

Para Dámaso Alonso, que descubrió en la Hoz del Júcar las damas de pedernal vestidas gongorinas.

Al aire azul y con rigor de friso
Desfilan por lo altivo de la roca,
Enormes, sosegadas, punto en boca
Y un limpio origen: porque Dios lo quiso.

Se acerca el caminante sobre aviso.
Adivina la imagen, no la toca.
Y sueña, en el delirio que provoca,
Ser Adán de aquel duro Paraíso.

Aproxímate, Dámaso. Son piedra,
Mórbida madurez, sexo de hiedra.
Soledades de Góngora sabidas.

Riesgo feliz de sólidos engaños
Roídos por el diente de los años
O damas son de pedernal vestidas.

De regreso a la madre

Mi tierra fuiste y a tu tierra acudo
a buscar otra vez el manantial,
donde bebí la luz del bien y el mal,
leve la roca y el torrente mudo.

Tierra te fue el amor, tierra que pudo
hacerse rico huerto mineral
con un poco de sol y otro de sal,
poniendo las verdades al desnudo.

Tierra me diste y por la tierra voy
sin saber si tú ere o yo soy
quien entorna la puerta del regreso.

Tierra por la que viene a ser un grano
cereal de tu vientre, un fruto humano,
que le devuelve a la verdad su peso.

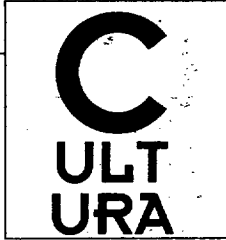

Una crítica feroz y mordaz se conjugan incansables

Samaniego, o el desafío de la razón

¿Fueron los siguientes versos los que acusaron a Samaniego de afrancesado, subversivo y antipatriota? "¡Oh crueles humanos, más crueles que fieras!.../ Los unos y los otros fraguan armas para las guerras, / ..." Son tan estremecedores como escalofriantes. ¿Son reflejos de una actualidad que palpita angustiada ante la industria y comercio de armamento? Pertenecen a su fábula "El pájaro herido..."

Es Samaniego vivo. Es el infrenable canto por la paz con libertad contagiada y contagiosa. Así nos acerca a tocar el dolor propio y ajeno. A conducimos hacia el luminoso placer del contacto social. Porque aún escandaliza y entenece poderosamente.

Ve al atulillo de la noche como teje la máscara del día. Y atildado penetra en el reino animal para presentarnos la infamia, el llanto, la soledad, la alegría, ... Porque el ser humano continúa combatiendo entre el amor y el odio.

Tal vez, sin pretenderlo, fue un racionalista activo que quiso transformar normas caducas. Convencido en sus propósitos, sin embargo, no lograron frenar el mensaje que llevaba a una sociedad donde abundaba el analfabetismo.

Creyó en las letras elevándolas a historias con eco. Pero su combate nos vuelve a interrogar. ¿Fue Felix María de Samaniego otro escritor atormentado, denostado y perseguido?

La envidia y la competencia (con Iriarte) contribuyeron par que sus detractores le tildaran de irreverente, blasfemo lascivo y vil compositor de historietas perturbadoras del orden público y la conciencia tradicional.

Una crítica feroz y mordaz conjugan al fabulista más prestigioso del siglo XVIII. El mismo nos presenta irónicamente su fisonomía.

Autorretrato

"Ahí va, que quieras o nó, / mi retrato, y claro está, / que no lo conocerá / la madre que lo parió, / está más feo que yo, / más raro, más singular, / ..." Se define, pero también nos muestra la época. Un cambio. Una transformación de esa España imperial que se difuminaba sin admitirlo.

Su chanza, ingenio y espíritu liberador estaban en consonancia con el llamado "Siglo de las Luces". Una realidad se palpaba transgrediendo tradiciones y costumbres obsoletas.

Se ataca feliz. "Según probable opinión, / soy en el ingenio zorra, / en parlería cotorra, / en el tamaño gorrión, / en la viveza ratón, ..." Su inconfundible gracia la recibe con burla la nobleza y con dulzura la infancia.

A la vejez no produce la misma euforia la metáfora del rey de la selva. "Al miserable estado / de una cercana muerte reducido / estaba ya prostrado / un viejo león, del tiempo consumido." Está tocando las columnas vertebrales de los poderes impuestos, y por ello no elegidos.

El ayer niño Samaniego, que naciera en Laguardia (Vitoria), en 1745; de familia muy aristocrática, siendo el quinto de nueve hermanos, crecía. Vive con los Gaspar Calvo, dándole el oficio de paje. Aprende a leer, escribir, cuentas y nociones de gramática; pero no se conforma. Observa a su tierra ciertos enigmas e intenta descubrirlos.

Cursa estudios en la universidad de Valladolid. Pasa tempora-

"Su chanza, ingenio y espíritu liberador estaban en consonancia con el llamado "Siglo de las Luces". Una realidad se palpaba transgrediendo tradiciones y costumbres obsoletas"

das en Azcoitia con sus tíos, los condes de Floridablanca. Nuestros clásicos y grecolatinos, con Esopo a la cabeza, le fascinan. El francés le atrae. A los trece años parte a Bayona. Las fiestas le privan y aprende a bailar. Las clases de violín y vihuela le confortan.

Comentan que es un joven disoluto, que no se pierde ningún festín. La vida mundana le es tan seductora como radiante. Sus proyectos no los rompe. El contacto con la cultura francesa le provoca. Voltaire es su favorito y La Fontaine un poco su maestro. Proyecciones para su eudemonismo.

El intrépido estudiante vuelve a España cargado de latines, hu-

manidades, ... y además con ágil danzarín e instrumentista. Seis años en tierras galas no se olvidan. Entre recuerdos y vivencias va desarrollando su tarea literaria. Versos eróticos, personajes sensuales para novelas amorosas y algún ensayo sobre leyendas ancestrales.

Se acerca con más pasión al prodigioso mundo de las fábulas. Y cuando deifican trata de desmitificar a los autoproclamados dioses. Cupido de visita. A los veintidós años se casa con Manuela Salcedo. La vida matrimonial le es grata. Sin embargo, no cumple cuanto anhela. El silencio de la noche le sirve para preparar sus consejos morales.

La política le impacta. En 1775 es nombrado alcalde de Tolosa. Un año después publica su primera fábula. Su alegría se desvanece con la m padre. Recupera el ánimo. Entre las muchas posesiones, se hace cargo de los Mayorazgos de Laguardia. Tarea burguesa que no impide sus creaciones.

La vieja Iberia entra en guerra con Inglaterra, que Francia tampoco desaprovechará los momentos álgidos. Nuestro poeta de nuevo se siente herido. Muere su hermano Santiago. Los días de la infancia los recuerda con estos versos. "Yo soy viva, / soy activa, / me meneo, / me pase, / yo trabajo, / subo y bajo, / no me estoy quieta jamás."

Esta ardilla revoltosa y juguetona le consuela. Su vida pública se mueve tambaleándose. El despótico alcalde González de Olano intenta encarcelarlo por presuntas injurias. Samaniego demuestra la falsedad. Será nombrado director del Real Seminario de Vergara.

Las gentes confían en su misión vasca. Viaja a Madrid donde recibe el nombramiento de comisario en Corte. Visita a Floridablanca. Y reivindica levantar la prohibición de introducir géneros extranjeros; que los productos y manufacturas de la provincia tengan entrada en Castilla sin recargo. Suspensión de nombramientos de alcaldes mayores y que la provincia nombre sus propios jueces.

¿Se estaba fraguando un nacionalismo precoz? En principio estas peticiones son desatendidas. La estancia del escritor en la capital española cobra dimensiones inusitadas. En las tertulias literarias su simpatía y humor deleitan a los asistentes. Es acompañado por su buen amigo Benitua y su sobrino José María, que gozan con el versificador de las buenas nuevas

que le ofrecen.

Su fabulario, estructurado en cinco libros, es un éxito. A su amigo Tomás Iriarte (magnífico fabulista) le dedica con ilusión unos sentidos versos, que califica de divinos. Iriarte publica también con ilusión unos sentidos versos, que califica de divinos. Iriarte publica también las suyas compitiendo. La enemistad entre ambos fabulistas se mantiene durante largo tiempo. Cuentan, que después hubo reconciliación.

Ante la resonancia obtenida por Samaniego con sus ediciones, en 174 se reedita en Madrid su obra. Algo disgusta por sentencioso. Es denunciado a la Inquisición de Bilbao por la tendencia de libros prohibidos y creaciones erótica. Su atrevido lenguaje daña a las buenas costumbres.

Se abre un proceso. Sus amigos no le abandonarán. Entre ellos atestiguan a su favor Jovellanos,

"Samaniego a pesar de pertenecer a la nobleza, arremete contra los áulicos que sólo miran sus intereses"

Floridablanca y otros paisanos suyos. Sale libre, aunque no por ello, queda vigilado. Su voz se afianza con más vigor. Sus palabras se recogen con más clamor.

Antorcha de juventud

La búsqueda del equilibrio social la concibe a través del conocimiento. Este no sólo era recibido por la transmisión oral. Se reúne con gentes humildes, con jóvenes campesinos que ansían comprender el por qué de su existencia. Muestra a los animales como metáforas a sus dudas.

Juega con los pareados personalizándolos con alegre desenfado. "No pares, docenas encontraba / las Monas de Tetuán, cuando cazaba..." Defensa, astucia, venganza y confianza, son premisas que los pastores aprenden. ¿Es "El leopardo y las monas" un paseo histórico por la España que se está desmantelando?

Continúa irónicamente. "(...) y, más que nunca fiero, / pillá, ma-

ta y devora; de manera / que parecía la sangrienta fiera / cubriendo con los muertos la campaña, / al Cid matando moros en España".

Los amantes de heroes y batallas, vieron en esta composición una mofa a las instituciones y un agravio a la limpieza étnica. La reconquista, a los invasores moros, tan cataba y alabada por los invictos, se cae por los suelos. Además el impertinente fabulista propone renegar de la grandeza y el orgullo de raza.

Los adolescentes y niños escuchan con tal atención Samaniego, que sus ojos brillan como refulgentes estrellas. Con su preciosa y divertida historia del machismo rompedor, advierte a los improvisados alumnos de las trampas y engaños a los que está expuesta la humanidad.

"Ea, jóvenes; ea / seguid, seguid marchando, / ...Pero... ¡qué! ¿Os detienen / el ocio y el regalo?" Comunica a los estudiantes que buscan futuro, el inmovilismo que imponen los poderes públicos, para evitar el progreso y la evolución.

Seducitor nocivo

Samaniego, a pesar de pertenecer a la nobleza, arremete contra los áulicos que sólo miran sus intereses. Intentan arrebatar al hombre de letras su pensamiento, cuando intenta aunar los principios de convivencia sana.

Antes que lleguen a palacio más calumnias hacia él, escribe una sinfonía de comprometidos adagios. "Sé benéfico, amable, / en lugar de despótico tirano; / porque, señor, es llano / que el monarca será más venturoso / cuando hiciere a su pueblo más dichoso."

La crítica conservadora, arrogante y petulante nuevamente le acusa. "El despotismo ilustrado", es capaz de cualquier cosa, afirman muy orgullosos y ufanos sus consagrados y elevados oponentes.

El poeta se defiende de los cresos que van de impolutos benefactores. O de los gazmoños que le marcan de moralista peligroso. De seductor nocivo. "¿Qué ventura en el mundo se promete, / si aún de los viles llega a ser juguete? ... como la experiencia nos enseña, / del árbol caído todos hacen leña."

Es Samaniego, el desafío de la razón. Para que en el bosque nazca la fantasía y crezca la imaginación. Y ahí quedan sus leones, lobos, zorras, hormigas, ... para que la risa tenga corazón de niño y cerebro de hombre.

José María Alonso

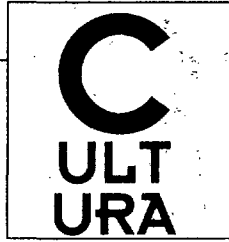

‘El Tragasueños’ ayudará a todos los niños para que nunca más tengan pesadillas

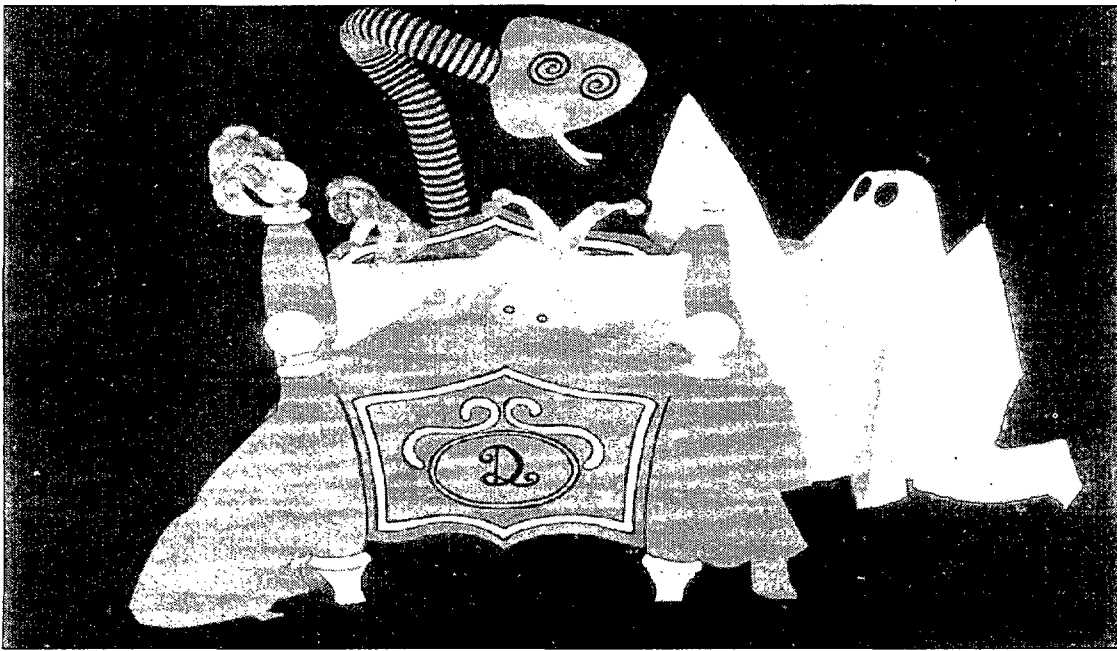

El Correo. La obra social de Caja Madrid en colaboración con la Diputación de Cuenca trae hasta nuestra ciudad, el lunes a las seis y media en el Auditorio, la obra de teatro de Michael Ende, ‘Tragasueños’. Se trata de una representación especialmente dirigida al público infantil, aunque extensible a todo el mundo.

La compañía ‘Fantasía en negro’ es la encargada de llevar a cabo la representación. Este grupo de teatro tiene entre sus técnicas el crear espectáculos con luz negra en los que domina el colorido y lo visual, es algo que frecuenta en sus montajes y en sus concepto de la escena como señas de identidad más habituales.

Desde hace cinco años, María Teresa García, Carmen Callejo, Teresa González, Jorge Cavia y Víctor Morquillas, actores manipuladores de la Compañía, han recorrido Festivales Nacionales e Internacionales con obras como ‘Brujas, Brujas’ o ‘La aventura peligrosa de una vocal presuntuosa’ demostrando que el teatro de marionetas no es sólo un pasatiempo para los más pequeños.

Argumento

Tragasueños, es uno de los más destacados cuentos de Michael Ende, el autor de la ‘Historia Interminable’ y ‘Momo’.

Es una historia sobre los mie-

dos que los niños y las niñas tienen en la noche, a los sueños feos y a las pesadillas.

Michael Ende sabe acercarnos con especial maestría y gran temura a la olvidada isla de la infancia, por eso se ha convertido en uno de los grandes escritores infantiles de todos los tiempos.

Tragasueños es una historia ágil, viva, apasionante. Un relato del que podrán disfrutar por igual pequeños y grandes.

Ocurre en Dormilandia. El problema más grave de ese país es que alguien duerma mal. Y eso es lo que le pasa a la princesa Dormilina, nunca quiere irse a dormir porque tiene pe-

sadillas. El rey decide ir por el mundo a buscar remedio para el mal de su hija. Recorre toda la tierra, pero no halla a nadie capaz de ayudarlo. Una noche, perdido, agotado y desesperado

se topa de repente, en medio de un bosque, con un personajillo que parece un pedazo de luna. Es el tragasueños, que consigue devolver la tranquilidad al país de Dormilandia.

Agenda Cultural

Exposiciones

Fundación Antonio Pérez

Antiguo Convento de las Carmelitas.
Obra gráfica de distintos autores.

Bonifacio

Galería de Arte La Escalera.
Hasta el 27 de noviembre.

Exposición ‘José Guerrero: obra sobre papel (1970-1985)’

Museo de Arte Abstracto Español
Hasta el 22 de noviembre

Pintura de Fernando Dicán

Sala 2 de la CCM
Hasta el 14 de noviembre

Juan Mendivil

Círculo de la Constancia.
Del 16 al 30 de noviembre

Pintura de Carmen Castellanos y Santiago Arangoá. Sala 1 CCM

Hasta el 14 de noviembre

Museos

Arqueológico

Laborables: 10 a 14 hs. y 16 a 19 hs.
Domingos: 10 a 14 hs.
Lunes cerrado

C/ Obispo Valero, 6

Arte Abstracto

Laborables: 11 a 14 hs. y 16 a 18 hs.
Sábados: 11 a 14 hs.
Domingos: 11 a 14:30 hs.
Lunes Cerrado

Casas Colgadas, s/n

Diocesano

Laborables: 11 a 14 hs. y 16 a 18 hs.
Sábados: 11 a 14 hs. y 16 a 20 hs.
Domingos 11 a 14 hs
Lunes Cerrado.

C/ Obispo Valero, 6

Casa Zavala

Sábados: 16 a 18 hs.
Domingos: 11 a 13 hs.

C/ Pilares, s/n

En dos Salas de Caja Castilla-La Mancha

Se expone la obra de tres pintores diferentes

CCM SALA 2

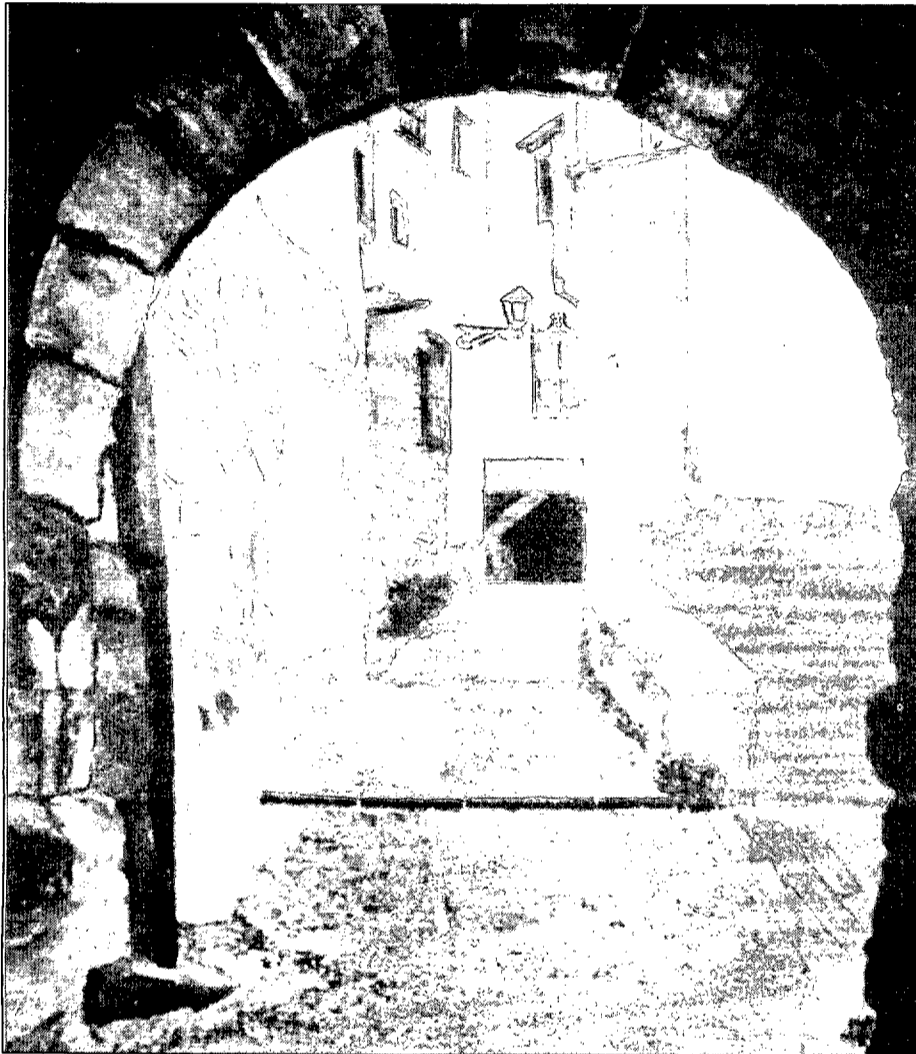

Fernando Dican es el autor que expone en la Sala 2 de Caja Castilla-La Mancha. Fernando Dican nació en Madrid, y desde su más tierna infancia, destacó entreteniéndose su tiempo libre con la pintura. Con 10 años ganó su primer premio dibujando la estatua de la diosa Cibeles, motivo del concurso escolar convocado por el Ayuntamiento de Madrid en las Fiestas de San Isidro de aquel año. Se dedica enteramente a la pintura

CCM SALA 1

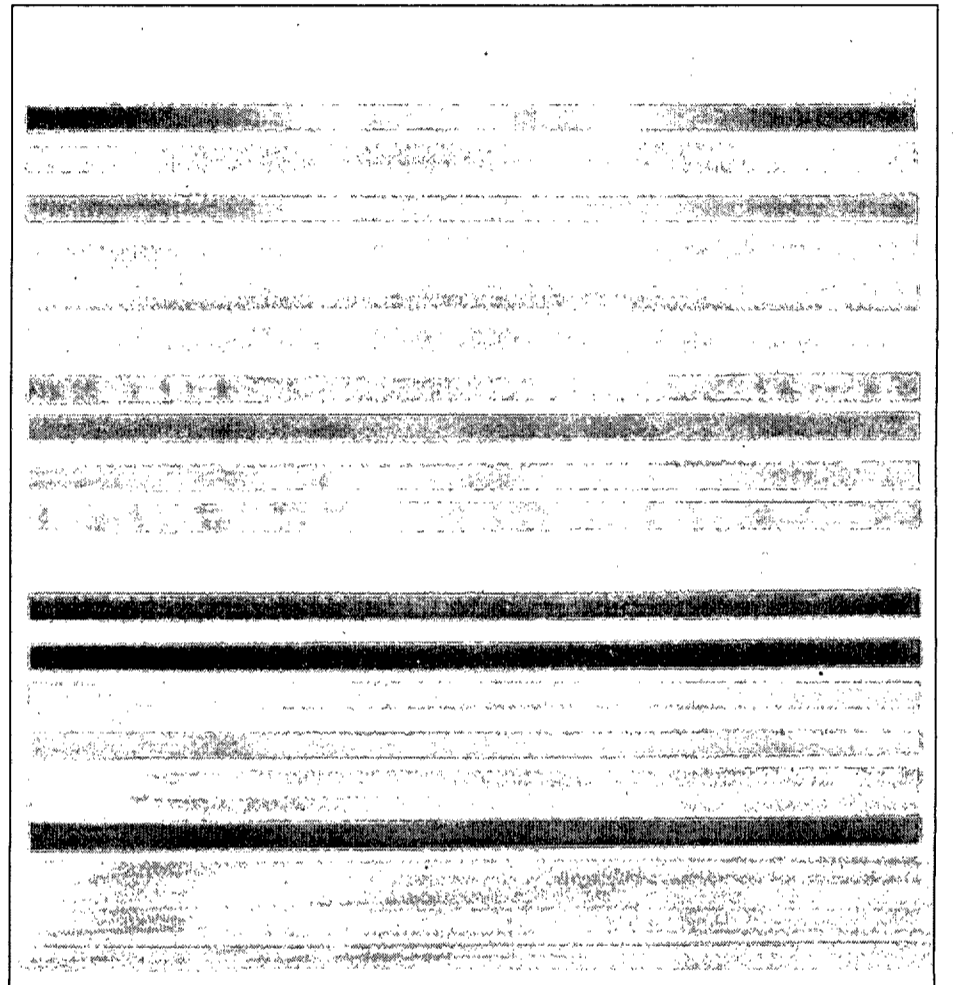

Santiago Arangoá (cuadro derecha) y Carmen Castellanos (abajo, derecha) exponen una muestra conjunta de sus obras en la Sala 1 de Caja Castilla-La Mancha. Un referente indispensable y clave de acceso única para la comprensión de sus visiones y propuestas. Así como para la de una determinada actitud del artista

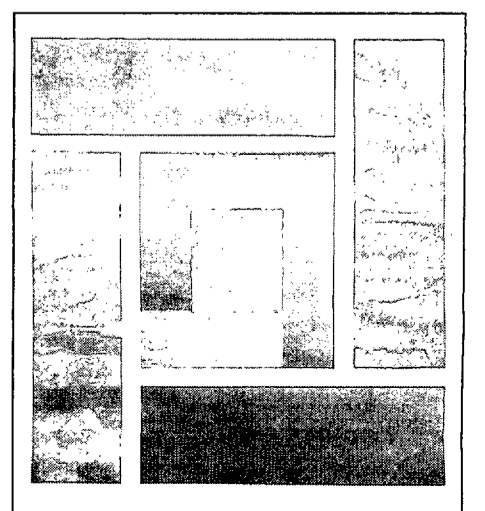
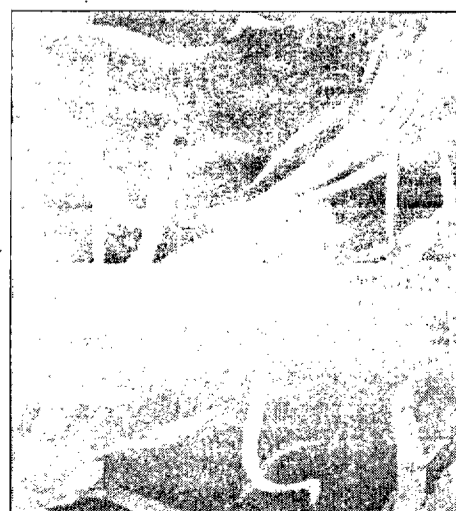

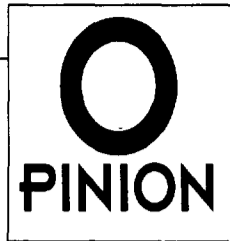

El compromiso de luchar por Cuenca, un reto ineludible

Ismael Medina

Volví a Cuenca tras prolongada ausencia. Me dio ocasión para hacerlo el I Congreso de Escritores Conquenses, cuya inesperada invitación agradezco. Fueron tres jornadas maratónicas de conferencias, en las que apenas si dispuse de la noche para recorrer una vez más los escenarios vívidos y ensañados. Y para atrapar perfiles, palabras y aromas que habitan acucados en las sombras y emergen, felices o apesadumbrados, cuando el corazón golpea los invisibles portones de sus celdas sin contorno. Añadí dos más por gracia de la hospitalidad que de antiguo me brida la mano amiga de Manuel Abascal, transitoriamente atrapado por las asechanzas de la edad. Dos jornadas intensas que aproveché con avaricia para reencontrar afectos, escuchar desesperanzas, cabrear con los desafueros, gozar con los aciertos, compartir ilusiones y decepciones, palpar las causas de la decepción y llenar de noticias el zurrón de la memoria.

Los escritores y su compromiso con Cuenca

El Congreso de Escritores Conquenses se ciñó a los esquemas convencionales de este tipo de reuniones, en las que prevalecen las aportaciones eruditas. En varias de ellas compareció un satisfactorio aliento investigador y un saludable espíritu crítico. Todavía queda bastante por explorar y revisar del depósito literario y artístico de Cuenca. Perduran no pocas lagunas en el pasado cultural conquense, requeridas de un penetrante esfuerzo historiográfico, ayuno de prejuicios. En este aspecto me resultaron esperanzadoras las aportaciones de conferenciantes a los que desconocía, consecuencia de la diferencia de edad y de un inevitable distanciamiento territorial, y por ende de la relación asidua, que me encorcora. Pero difícil de superar.

No debo ocultar la sospecha, acaso exagerada, de que ejercen una suerte peculiar de bloqueo psicológico determinadas omnipresencias que, en un pasado reciente, ejercieron arrollador magisterio literario o polarizaron la administración de su legado. Y asimismo, exhumaciones en las que, por mor del tiempo transcurrido, convendría centrar la atención en la entidad real de sus aportaciones al habitat cultural conquense, desligándolas del contexto político en que se concretaron, inevitablemente polémico y distorsionador.

La placidez del parco debate académico a que dieron ocasión las conferencias y el tiempo disponible, fue rota por una cuestión que se tomó reiterativa: el compromiso de los escritores con Cuenca. O sea, qué deben hacer los escritores conquenses para atraer la atención sobre nuestra tierra, no sólo en el ámbito cultural. También en lo que concierne a la superación de sus muchas carencias. Cuenca

precisa que todos arimemos el hombro para salir del persistente proceso de regresión en que está sumida. Hay que hendir la s barreras de silencio que la envuelven y atraer la atención pública sobre nuestros problemas y reivindicaciones, además de sobre la belleza de nuestros paisajes y nuestra riqueza histórico-artística. Hay que romper la costra de la pasividad en que parece estar sumida nuestra gente. A nada conduce miramos complacientes el ombligo o entonar la melopea de lamentaciones.

Hay que romper las ataduras miméticas

Todos nos conocemos de puertas adentro. Todos nos sabemos de memoria y apenas si hay margen para la novedad y la sorpresa en lo que se dice ni en lo que se hace o deshace. De nada sirve dar más vueltas al molino para reharinar lo consabido. Hay que salir del encastillamiento que momifica el verbo para salvar a Cuenca del dragón que la tiene secuestrada en el covachón de los silencios. Hay que volver a hacer, y con mayor ímpetu y recrecida pasión si cabe, aquello mismo que en tiempos no demasiado lejanos atrajo a escritores y artistas de renombre, un buen número de los cuales repoblaron la ciudad alta.

El recuerdo de aquel periodo subyacia, sin duda, en la demanda del joven congresista -a los que transitamos la terminal de los setenta nos parecen jóvenes los treintañeros y cuarentones- que exigía el compromiso de los escritores con los ingratos problemas que anclan a Cuenca en el subdesarrollo. El ascético perfil de caballero andante de Federico Muelas se erguía invisible sobre el estrado con mirada severa y exigente además. Paseó al estandarte de Cuenca por todos los reductos literarios y artísticos de la España de aquel tiempo, llamó a rebato para demostrar al mundo que existía Cuenca y muchos nos enrolamos enfervorizados, dentro y fuera, para tan singular cruzada. Pero no debe olvidarse que el éxito de Federico en su campaña habría sido liviano sin la impregnación de ese mismo espíritu en las instituciones y en quienes las tripulaban. De poco habría servido cantar a Cuenca en los campamentos del verbo y de la imagen si los prendidos por el pregón no encontraban en la tierra prometida lo que se les decía, amén de una halagüeña acogida.

Federico Muelas define una de las omnipresencias coartadoras a que antes aludía. ¿Y por qué condicionante? No suele entenderse que atribuya a su omnipresencia ese factor póstumo de limitación de la iniciativas quien, como yo, se ha demostrado admirador impenitente de Federico, al recordatorio de cuyas hazañas tantas veces recorro, Habré de explicarlo.

La tradición hay que entenderla como una incitación de progreso

La noción más generalizada de la tradición es estática: aquello que hicieron los antepasados y que la petulancia de la sociedad tecnocrática, además de la pasajera rebeldía juvenil, consideran inservible. Algo así como una momia a la que se debe reverencia. Alecciona el diccionario de la Real Academia de la Lengua Española que la tradición significa "transmisión de historias, noticias, narraciones, costumbres, etc., hecha de unas generaciones a otras". Y en la misma línea, "doctrina religiosa, política, literaria, etc., transmitida de igual manera, y conservada en un pueblo o nación". Federico Muelas, sin duda alguna, fue recreador de tradición conquense en las dos acepciones. Se dan, sin embargo, dos maneras de entender la tradición y valerse de ella. Una, la menos positiva y aconsejable, consiste en la imitación de lo que hicieron nuestros antepasados; la otra, la operativamente dinámica, estriba en hacer lo que habrían hecho nuestros antepasados de vivir ahora y enfrentarse a nuestros mismos problemas.

Me preocupa seriamente, por lo que tiene de esterilizador, que a Federico Muelas lo hayamos convertido en una suerte localista de santón literario al que se debe reverencial culto imitativo, en vez de indagar, al hilo del entendimiento dinámico de la tradición, cuál habría sido hoy la índole de su compromiso de escritor con Cuenca. Para dilucidarlo no basta con penetrar en su riquísimo y paradójico almarino. También es necesaria imaginación bastante para echarlo a vivir en nuestra circunstancia, tan diversa a la suya, y seguir las huellas de su andadura.

Una realidad poco propicia para luchar por Cuenca

El compromiso requerido al escritor para romper la barrera de silencio que sirve de sudario a nuestra munienda requiere, primero de todo, un frío y descamado análisis de la circunstancia interna y exterior. La interna es inquietante. No existe en la sociedad conquense, al menos hoy, una estimulante conciencia de regeneración. Tampoco, por consecuencia, voluntad de lucha para conseguirla. Nuestra sociedad se enreda en lo pequeño, en el menudeo, en lo burocráticamente inmediato y en parloteos infrecuentes de patio de vecindad, inhibiéndose de lo que realmente importa: la conquista del futuro.

Araigó el tópico de que los pueblos tienen a su frente los dirigentes que se merecen. Es mentira. Los pueblos se comportan a imagen de quienes los dirigen. No se entienden de otra manera los cambios radicales que a lo largo de la historia han protagonizado muy distintos

pueblos, a mejor o a peor, por el sólo hecho de cambiar el ocupante del sillón de mando. Pretendo subrayar, en suma, que existe una estrecha correlación entre el comportamiento de una sociedad y quienes están a su frente, sea cual sea su ámbito territorial.

Tampoco no es propicia en la actualidad la circunstancia nacional, enrarecida por la proliferación del centralismos taifales. La conveniencia política, tantas veces ocasional y tantas veces inconfesable, prevalece sobre el bien común. Suelen ganar en el ámbito del despotismo partitocrático los que disponen de instrumentos para la presión y el chantaje. Y es evidente que los conquenses, en continuada regresión desde hace algunos lustros, no disponemos de cartas para amenazar. Pudimos tenerlas. Pero renunciamos torpemente a ellas. En Toledo y en Madrid nos niegan el pan y la salen beneficio de los que sí las tienen y trastocan nuestros derechos en arbitrarios privilegios para ellos. Resuenan con oquedad en todas las bóvedas partitocráticas las apelaciones a la democracia. Pero quienes se dicen representantes del pueblo no son otra cosa que dóciles correas de transmisión de las minorías enquistadas en la dirección de los partidos y de los grupos de presión que las engrasan. En tales condiciones, están condenados a morir los que no se rebelan.

Intelectuales entregados a la cortesanía

¿Y los intelectuales? Se ha dicho de ellos que cumplen la incómoda función de ser la mosca cojonera del poder y de orientar a la sociedad hacia nuevos horizontes. La realidad es que sólo unas minorías intelectuales cumplieron esa necesaria tarea. La mayoría de los que se autotitulaban intelectuales vivieron a expensas del halago a los ejercientes del poder en unos u otros ámbitos. Pusieron precio a su ingenio. Alto o miserable, según fuera su condición y el alcance del servicio. En la peculiar democracia uniformada del mundo en que nos debatimos, es aminconado el intelectual que osa rebelarse contra lo "democráticamente correcto". Pese a su nunca abdicada condición de marxista y a estar considerado como el más penetrante filósofo español vivo, Gustavo Bueno se ve orillado por la burocracia intelectual instalada dedocráticamente. Y no a causa de su coherente repudio de la pretendida cooficialidad del bable, sino de la robusta confidencialidad que sobre "España" pronunció el pasado 14 de abril, en la que los inquisidores del sistema creyeron descubrir analogías con la concepción que de España tenía José Antonio Primo de Rivera, un revolucionario que lo fue hasta el instante mismo en que cayó abatido por un pelotón de

ejecución. Salvo contadísimas excepciones, los que se consideran intelectuales, y la sociedad los tiene por tales, se integran en las cuerdas disciplinadas de los grandes grupos editoriales y mediáticas, filtran con el poder que engorda sus cuentas corrientes y hacen aspavientos progresistas en los salones de la burguesía a la que divierten con sus rebuscadas excentricidades. Umbral es un ejemplo. Resulta difícil encontrar hoy en esta intelectualidad cortesana una mínima acogida para causas perdidas como la nuestra. Importa lo conveniente y pocas veces lo justo. Casi nunca.

La difícil asignatura de la rebeldía

No pretendo valerme de este amargo realismo para amolar a los escritores conquenses reunidos en congreso por la Diputación. Tampoco para justificar nuestra común incapacidad a la hora de hacer trascender las reivindicaciones conquenses más allá de los mojones diocesanos. Persigo describir el paisaje adverso a que se enfrenta el exigido y exigible compromiso de los escritores con su pueblo, al que deben servir de aguijón y aguja de marear. Y para ratificar mi vieja convicción de que, como aleccionaba Alfredo Santos en mis tiempos de jefe de prensa del ministerio de Trabajo, hay que hacer lo no obvio en situaciones aquejadas de obviedad. Lo no obvio radica ahora en una imaginativa y resuelta rebeldía, capaz de romper los moldes de la acomodación a la mediocridad institucionalizada y de escandalizar al uniformado y servil pánico de una sociedad sin pulso.

No explayo estas reflexiones en demérito del I Congreso de Escritores Conquenses. Es razonable que toda primera experiencia, por lo que siempre tiene de incierta, se acomode al camino trillado de lo convencional y no trasponga los límites de lo "culturalmente correcto". También en ese marco academicista se producen válidas y enriquecedoras aportaciones. No faltaron algunas en el congreso. Pero lo más sugestivo, en cuanto reto que a todos nos obliga, fue la exigencia de compromiso con Cuenca aventada por uno de los asistentes, cuyo nombre lamento no recordar. Un reto que no sólo afecta a los escritores y artistas congregados, en mi caso con una generosidad que reconozco agradecido. En igual o mayor medida, implica un serio llamamiento a las instituciones y a sus titulares, requeridos a crear los supuestos que favorezcan el cumplimiento del compromiso de luchar por Cuenca. En otro caso, habremos de asumir el riesgo de hacer la guerra por nuestra cuenta, caiga quien caiga

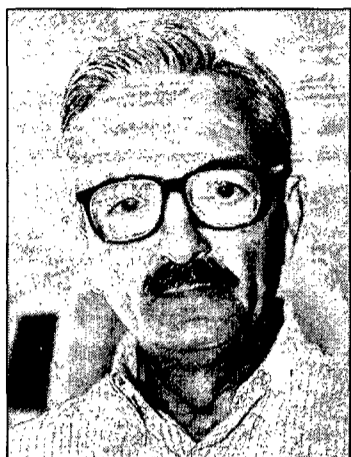

Hace unos días salió en este mismo periódico un artículo que se llamó "La Universidad abre un debate sobre el Estado del Bienestar", en él se dice: "es un hecho aceptado por todos, que a lo largo de ésta última década, se ha establecido en nuestro país un Estado del Bienestar lo suficientemente vigoroso para poder calificarlo de auténtico", Manuel Aznar disienta así: "yo digo que este hecho será tolerado por todos los que lo acepten pero que yo, en principio, no me incluyo". Básicamente calificó de falacia estos: "hay un incremento del Estado del Bienestar porque se incrementan los gastos sociales dedicados en porcentajes del PIB por lo tanto, si se incrementan los gastos sociales se incrementa el Estado del Bienestar".

Pues bien, yo tampoco trago esas definiciones ambiguas y baratas, sin estar debidamente fundamentadas como eso de "es un hecho aceptado por todos", "vigoroso... para poder calificarlo de auténtico". Esto dicho así es una barbaridad. También Zabrana dice: "... nos encontramos con un florecimiento o recuperación del Estado del Bienestar donde el valor del individuo tiene un grado de prioridad muy elevado, donde el mercado se respeta". Estas son palabras basadas en vaguedades y que por sí solas no explican, ni apoyan, lo que se quiere decir. Así se habla a los del circo. Eso de las sociedades integradas socialmente..., ¿qué significa? que no hay hambre, que son más eficaces para qué, productivas para quiénes, y hay mucha gente que le interesa el aquí y ahora más que el medio o el largo plazo. Señores políticos, así difícilmente será digerible el contenido de estos razonamientos, es más, para los que leen pensando, es inaceptable. El PIB (Producto Interior Bruto), otros usan el PIB (Producto Territorial Bruto), son los indicadores que más obsesionan las acciones de los gobiernos. Estas siglas y conceptos definidores fueron el resultado de la labor de un "intrépido" grupo de técnicos de Estados Unidos y de la Inglaterra de la Segunda Guerra Mundial, surgidos por la supervivencia económica, que supieron ganarse un apoyo político y de opinión pública, para generar un sistema de cuentas nacionales que a su vez fue proyectado al medio internacional hasta alcanzar la universalidad opresiva que aún goza.

Ya es tiempo de que desmitifiquemos el dogma de estas estadísticas económicas que nos dominan. El PTB o valor monetario de los bienes y servicios producidos en el país, es un indiscriminado conjunto que asigna valor positivo a cualquier actividad económica, sea productiva, improductiva o destructiva. De tal forma que si una población se enferma más y consume más medicinas "hay más progreso en el país" porque el PTB, sube. Igual ocurre con la explotación a mansalva de un bosque aunque no quede más nada de él para el futuro: "el país está progresando", porque el PTB ha aumentado o por qué cada vez compramos más armamento.

El PTB tampoco nos dice nada de la equidad con que se reparten los frutos del crecimiento económico, ni del autoempleo o los mecanismos de los intercambios no monetarios en la llamada economía informal, ni del porque se enferma la población, ni de los niveles de pobreza o miseria, ni del futuro de nuestros jóvenes, ni del por qué no siguen naciendo españoles, ni de otras tantas cosas. Todos los índices económicos, también el IPC, están llenos de convencionalismos para, inclusive, determinar la inflación. Estos artificios, la mayoría de las veces, se adecuan a los recursos estadísticos de cada país, lo que puede alejarlos de la realidad. A título de ejemplo, hay naciones, donde para el cálculo de la inflación se contabilizan en forma combinada los cobros de "alimentos, bebida y tabaco", con lo cual se tiende a dar la misma valoración a un plato de lentejas, un whisky y a un cigarrillo, lo que revela el menosprecio por la salud humana que pueden tener estas clases de simplificaciones, lo cual nos hace ser bien "brutos" de verdad. Dice un amigo a otro ayer se murió fulanita ahogado en un río que tenía 1,50 metros promedio de profundidad y el otro pregunta, es que era enano y le contesta, no el río tenía de alto 0,25 metros en un lado y 2,75 metro en el otro. La cuestión a tratar es tener un sistema de indicadores básicos mínimos a nivel internacional, más allá del cual los países puedan ensayar indicadores más específicos y propios, de acuerdo con las circunstancias naturales. Este marco universal serviría para canalizar una acción internacional común de cooperación para la consolidación del necesario paradigma del bienestar más allá de la retórica, y tomando siempre como base y en primer lugar, directamente el bienestar del ser humano, no como una entelequia, sino como la base real que es.

Los indicadores para valorar el bienestar deben ser sencillos y fácilmente comprensibles para la población y no como los esotéricos núme-

ros de los tecnócratas utilizados por los bancos centrales sobre los cuales a la gente no le queda más remedio que hacer "acto de fe"; y esto para que la propia sociedad pueda manejarlos para exigir a sus gobiernos sobre sus acciones. Lo anterior sería una de las mejores formas de acabar con las promesas incumplidas que hacen los políticos en sus campañas electorales, con demagogia y retórica, que más que aclarar, confunde.

De aquí en adelante y para ser precisos debemos responder a la pregunta ¿qué entenderemos entonces por bienestar y progreso humano? El Dr. Keshava Bhat, científico humanista, promotor de una concepción preventiva e integral del ser humano, contestó a esta interrogante así: "Evidentemente el bienestar humano no puede ser simplemente la suma de los valores económicos brutos, es decir, no podemos medirlo por el número de coches que una persona posea, ni por la cantidad en su cuenta bancaria, ni por el número de pisos que posea, ni por la capacidad de imitación que tenga de otras culturas ajenas, sino por la posibilidad que se le ofrezca al ser humano de nacer, crecer y morir como tal, de evolucionar en raciocinio, pensamiento, palabras, obras, sentimiento, comportamiento y responsabilidad, de tal manera que le permita demostrar su ubicación en la escala de los organismos vivos". Dicho de otro modo, el bienestar humano no puede estar centrado en la economía sino en el ser humano y en sus necesidades básicas; salud, vivienda y educación. Una concepción de esta naturaleza requiere de índices de tipo individual y colectivo que tomen en cuenta las habilidades y el carácter emprendedor del recurso humano y que integre a las personas en el desarrollo. Por otra parte este conjunto de indicadores debe ser sencillo, operacional, dirigido a todas las edades y estratos sociales de la población, debe abarcar todo el país (nacionalidades, comunidades, regiones, etc,etc) y, finalmente, debe tomar en

cuenta la cultura, los recursos naturales, las tecnologías de cada región y el equilibrio dinámico ecológico y ambiental de cada zona particular de la geografía nacional.

Estos son los índices que indican la realidad de las personas y no sujetos a indicaciones vagas y ambiguas de personas interesadas en escaramuzas lingüísticas que no definen nada, porque tampoco, en algunos casos saben de lo que están hablando. Pido sean meditados, uno a uno, para sacar las conclusiones que cada uno pueda captar de ellos. Les propongo hagan un test individual, cada uno de ustedes, sacando el porcentaje correspondiente, así, si contestan afirmativamente a cada punto, sumen todas estas respuestas, divídanlas entre dieciocho y tendrán el Índice DE SU ESTADO DE BIENESTAR. Ejemplo: Si tienen 9 respuestas afirmativas, al dividir, entre 18, les dará 0,5, que equivale al 50% de su estado del bienestar.

Aquí están los índices:

- 1.- Tener que comer (y el dinero para comprar)
- 2.- Evacuar tres veces al día (tantas veces como se come)
- 3.- Participar en la producción de alimentos para sí y para otros.
- 4.- Tener acceso a la información, instrucción y formación sobre formas de vivir mejor.
- 5.- Tener trabajo y realizarlo contento.
- 6.- Tener la posibilidad de adquirir vivienda cómoda, espaciosa y duradera cerca del sitio de trabajo.
- 7.- En caso de enfermarse disponer de la atención necesaria, de la posibilidad de curarse y de compasión.
- 8.- Tener la posibilidad de sentirse protegido y seguro en el medio so-

cial en el cual se vive.

9.- Tener la posibilidad de poder expresar la creatividad (radio, periódico, televisión, libros, charlas, universidad, etc,etc)

11.- Poder disfrutar de la naturaleza sin dañarla.

12.- Disfrutar del aire puro, del agua y del espacio en adecuada calidad y cantidad.

13.- Ser respetado y respetar a los demás.

14.- Dormir bien y despertarse descansado.

15.- Tener la posibilidad de que la producción, al menos, igual o, mejor, exceda al consumo, (que entre más de lo que salga)

16.- Tener la posibilidad de expresar sentimientos y pensamientos libremente.

17.- Tener ética personal.

18.- Tener la posibilidad de cooperar y compartir con los demás.

Entre nosotros, no es igual producir patatas que taco, brandy en vez de zumos y tampoco da lo mismo un contacto por Internet que hacerlo personalmente.

Amables lectores mediten cuidadosamente cada Índice propuesto y vayan un poco más allá de la simple respuesta. Ejemplo si contestaron afirmativamente al Índice número dos, yo inferiría que su alimentación es buena para usted, que no está enfermo, que es feliz y que influirá positivamente para que quienes lo rodean también sean dichosos. Sería conveniente, pienso yo, le hicieran llegar este artículo al Defensor del Pueblo, Fernández Alvarez de Miranda, creo que lo podrían encontrar interesante.

"Rico no es el que más tiene, sino el que menos necesita". Sabiduría Antigua.

Julio César Zomeño

Si este artículo ha conseguido suscitar su interés le pedimos la colaboración con el autor del mismo. Sólo tiene que rellenar el cuestionario que se adjunta a pie de página y enviarlo a las oficinas de EL CORREO CONQUENSE en Calle Colón, 56, 2º drcha.

CUESTIONARIO - ENCUESTA

SEXO M F EDAD (años): _____, PROFESION: _____

Está trabajando actualmente, SI NO

Nacido en Cuenca SI NO, ESTUDIANTE SI NO

Coloque una X encima de la raya horizontal si su respuesta es afirmativa con respecto al Índice numerado.

_____ 1. Tener que comer (y el dinero para comprar)

_____ 2.



Las películas de la semana

<p>VIERNES 13 DE NOVIEMBRE</p> <ul style="list-style-type: none"> • La Oficial Delphi 11:00 La 2 * • El Santo 22:00 C+ * • El loco del pelo rojo 23:00 La 2 *** • Indefenso 02:00 La 2 *** • Amateur 04:10 La 2 *** 		<p>El loco del pelo rojo</p> <p>Viernes 13 de noviembre en La 2 23:00h. Duración: 117 minutos. Drama. Director: V. Minnelli. Intérpretes: Kirk Douglas, Anthony Quinn, Pamela Brown. Sinopsis: Vincent, tras su fracaso como predicador en una pequeña cuenca minera, recupera su vocación por el dibujo.</p>	<p>Indefenso</p> <p>Lunes 13 de noviembre en La 2 02:00 h. Duración: 126 minutos. Drama. Director: Mike Leigh. Intérpretes: David Theewlis, Lesley Sharp, Katrin Cartlidge. Sinopsis: Entre los lugares más desolados y lúgubres de Londres, Johny, un antihéroe de los años 90, conseguirá desorientar a todos aquellos que le rodean.</p>
<p>SABADO 14 DE NOVIEMBRE</p> <ul style="list-style-type: none"> • S.O.S. abuelita 18:00 TVE-1 * • Ensayo de un asesinato 20:55 La 2 ** • Josh y S.A.M. 22:50 C+ * • La crisis 22:50 La 2 * • Nacido gafe 02:00 T-5 * • Rabbit, Run 03:40 La 2 ** 		<p>Opera prima</p> <p>Martes 17 de noviembre en La 2 01:20 h. Duración: 93 minutos. Comedia. Director: Fernando Trueba. Intérpretes: Oscar Ladoire, Paula Molina, Kitty Manver, Antonio Resines. Sinopsis: Matias recién divorciado y con un hijo se dedica en sus ratos libres a escribir una novela, hasta que un buen día se encuentra con su prima Violeta.</p>	<p>Hamlet</p> <p>Martes 17 de noviembre en C+ 22:00 h. Duración: 120 minutos. Drama. Director: Kenneth Branagh. Intérpretes: Kenneth Branagh, Kate Winsley, Drek Jacobi. Sinopsis: Han pasado pocas semanas de la muerte del rey de Dinamarca cuando su viuda decide casarse con su cuñado.</p>
<p>DOMINGO 15 DE NOVIEMBRE</p> <ul style="list-style-type: none"> • Enterrado vivo II 22:00 C+ * • Femenino singular 01:30 La 2 * • Otra mujer 03:00 La 2 * • Tumba abierta 03:50 TVE-1 * 		<p>Pintadas</p> <p>Miércoles 18 de noviembre en C+ 23:26 h. Duración: 93 minutos. Suspense. Director: Juan Estelrich. Intérpretes: Emma Suárez, Fernando Fernández-Gómez, Adolfo Fernández. Sinopsis: Diego y Clara se trasladan a un chalet en medio de la gran ciudad para vivir juntos a pesar del poco tiempo que hace que se conocen.</p>	<p>Bernie</p> <p>Jueves 19 de noviembre en C+ 22:50 h. Duración: 81 minutos. Comedia. Director: Albert Dupontel. Intérpretes: Claude Perron, Albert Dupontel, Roland Blanche. Sinopsis: Bernie es un huérfano neurótico, que abandona el orfanato donde trabaja desde los dieciocho años para poder descubrir la verdad de su nacimiento.</p>
<p>LUNES 16 DE NOVIEMBRE</p> <ul style="list-style-type: none"> • Kung-Fu 11:00 La 2 * • Mars Attacks! 22:01 C+ *** • El cazador de recompensas 22:55 La 2 ** 		<p>Martes 17 de noviembre</p> <ul style="list-style-type: none"> • Big Red 11:00 La 2 ** • Hamlet 22:00 C+ *** • Two Much 22:35 La 2 ** • Opera prima 01:20 La 2 *** • De tiendas 03:20 La 2 *** 	
<p>MARTES 17 DE NOVIEMBRE</p> <ul style="list-style-type: none"> • El valle de Gwangi 11:00 La 2 *** • A ciegas 22:00 C+ * • Pintadas 23:26 C+ ** 		<p>Miércoles 18 de noviembre</p> <ul style="list-style-type: none"> • El viejo 11:00 La 2 ** • Bernie 22:50 C+ ** • La ley de la calle 01:50 La 2 **** • Mas allá del jardín 02:15 C+ * 	
<p>MIÉRCOLES 18 DE NOVIEMBRE</p> <ul style="list-style-type: none"> • El valle de Gwangi 11:00 La 2 *** • A ciegas 22:00 C+ * • Pintadas 23:26 C+ ** 		<p>Jueves 19 de noviembre</p> <ul style="list-style-type: none"> • El viejo 11:00 La 2 ** • Bernie 22:50 C+ ** • La ley de la calle 01:50 La 2 **** • Mas allá del jardín 02:15 C+ * 	
<p>JUEVES 19 DE NOVIEMBRE</p> <ul style="list-style-type: none"> • El viejo 11:00 La 2 ** • Bernie 22:50 C+ ** • La ley de la calle 01:50 La 2 **** • Mas allá del jardín 02:15 C+ * 			

Calificación: **** Excelente ** Muy Buena * Buena * Regular



La Gran Pantalla

Sala 1: Antz **

Duración: 80 minutos.

Director: Eric Darnell, Tim Hohnson.

Intérpretes: Woody Allen, Sharon Stone, Sylvester Stallone, Gene Hackman, Dan Aykroyd.

Sinopsis:

Z es una hormiga obrera que se enamora perdidamente por la princesa Bala. Para conocerla convencerá a su amigo para que le ceda el puesto de obrera en el desfile ante la reina.

Pases: *16,00 - 18,15 - 20,30 - 22,45.



Sala 4: La niña de tus ojos ***

Duración: 120 minutos.

Comedia

Director: Fernando Trueba.

Intérpretes: Pelépe Cruz, Jorge Sanz, Antonio Resines.

Sinopsis:

Se desarrolla durante la Guerra Civil Española. Los dos centros neurálgicos de producción cinematográfica están en el bando republicano (Madrid y Barcelona). Alemania para colaborar con el bloque franquista prestará los estudios UFA. Así, un grupo de actores se trasladará a Berlín a rodar "La niña de tus ojos".

Pases: *16,00 - 18,15 - 20,30 - 22,45.

Sala 2: Snake Eyes

Duración: 100 minutos.

Intriga.

Director: Brian De Palma.

Intérpretes: Nicolas Cage, Gary Sinise, John Heard, Carla Gugino, Stan Sahw.

Sinopsis:

En un casino se está celebrando una pelea de boxeo. Al enfrentamiento acude el secretario de defensa de EE.UU. que será asesinado durante el combate.

Pases: *16,00 - 18,15 - 20,30 - 22,45.



Sala 3: Ronin *

Duración: 120 minutos.

Acción

Director: John Frankenheimer.

Interpretes: Robert DeNiro, Jean Rano, Natascha McElhone, Stellan Skarsgard

Sinopsis:

Un grupo de agentes es contratado por un misterioso hombre para recuperar un maletín al mando está un veterano ex-agente de la CIA que sabe demasiados secretos.

Pases: *16,00 - 18,15 - 20,30 - 22,45.

Giro al infierno

Duración: 126 minutos.

Sesión núm. 931. 18 de noviembre.

Director: Oliver Stone.

Intérpretes: Sean Penn, Nick Nolte, Jennifer López, Powers Boothe,

Sinopsis:

Es una historia de cine negro, ambientada en lugar de Arizona donde casualmente llega un gangster de poca monta. Hay una señal en la carretera a la entrada del pueblo que dice: "U-Thrun" prohibido cambiar el sentido de la marcha.

Pases: 19,30 - 22,30.

Sala 5: Algo pasa con Mary **

Duración: 120 minutos.

Comedia.

Director: Peter y Bobby Farrelly.

Intérpretes: Cameron Diaz, Matt Dillon, Ben Stiller, Lee Evans, Chris Elliott, Lin Shaye.

Sinopsis:

Ben nunca ha tenido suerte hasta que Mary le invita para ser su pareja en una fiesta. Pero no podrá ir por culpa de un problema con la cremallera de su pantalón.

Pases: *16,00 - 18,15 - 20,30 - 22,45



Calificación: *** Excelente ** Muy Buena * Buena * Regular

Multicines Cuenca

C/ Tarancón s/n Telf: del contestador Automático de

PROGRAMACIÓN DE CINE

VIERNES 16 DE NOVIEMBRE DE 1998

Nota: Los pases marcados con (*) sólo sábados y festivos.



La Receta

Huevos fritos con sorpresa

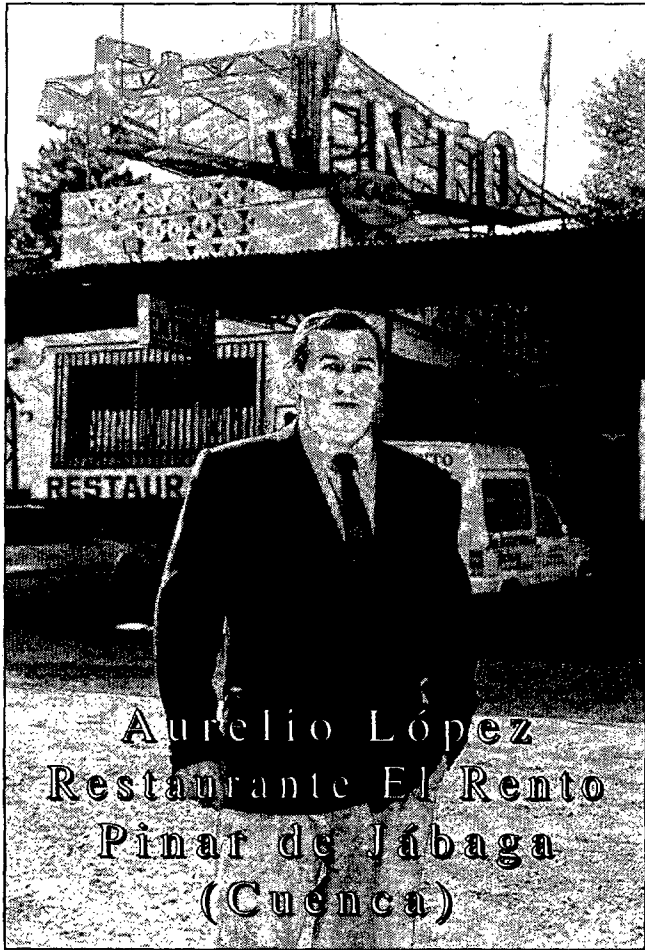

Aurelio López
Restaurante El Rento
Pinar de Jábaga
(Cuenca)

INGREDIENTES:

- 6 Huevos
- Salsa de tomate (6 cucharadas)
- Aceite y sal

Para la pasta

- 250 gramos de Harina
- 1/2 decilitro de Aceite
- 1 decilitro de Leche

En un recipiente se pone la harina, y en el centro se abre un hueco y se echa el aceite frito frío, la leche y un polvo de sal.

Se amasa para hacer una pasta fina y se deja reposar una hora.

Con medio kilo de tomates se hace una salsa espesita de tomate.

Cuando la masa ha reposado se estira hasta dejarla del grueso de un papel, y se cortan unos círculos de diez centímetros de diámetro, se unta un molde lo suficiente grande para que quepa un huevo y con los círculos de masa se forra el interior, procurando que quede sobran-

te alrededor. En el fondo de la pasta se echa una cucharada de salsa de tomate y se casca un huevo encima, y recogiendo el sobrante de masa se unen para dejar el huevo dentro. Encima se hace como un cordón, dándole la forma de cresta. Se pone aceite abundante en una sartén honda y cuando está bien caliente se saca con cuidado la cresta y se echa en la sartén, se deja dorar y muy doraditas se sacan y se colocan en una fuente con un paño para que escurran.



Foto trucada



Entre estas dos imágenes hay siete diferencias. ¿Sería capaz de descubrirlas?

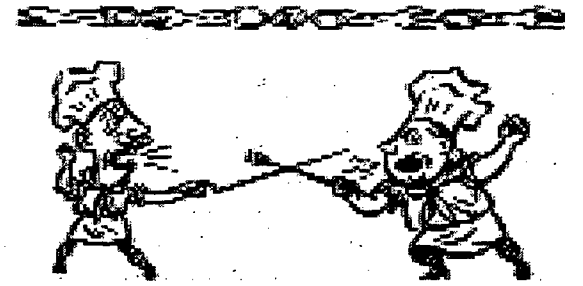
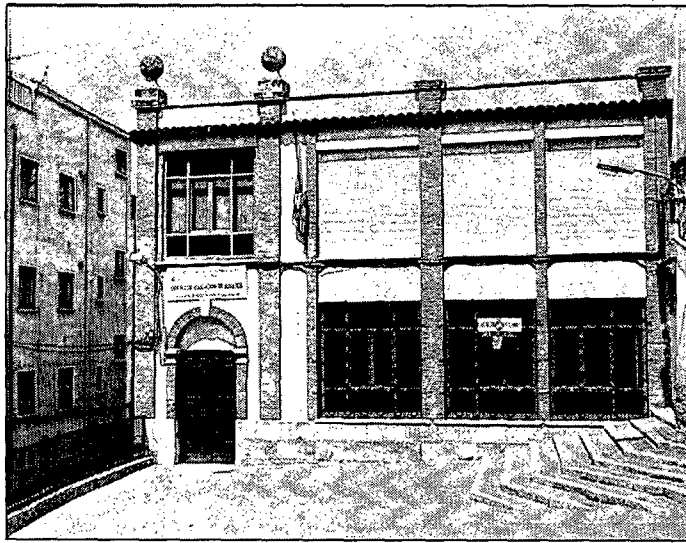
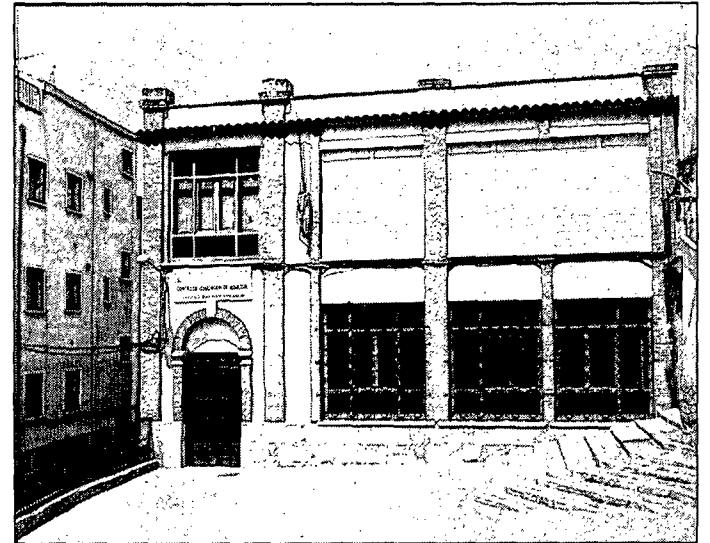

Horóscopo

ARIES

21 de marzo- 20 de abril. Debido a la falta de entendimiento con su socio podrá perder determinados beneficios en su empresa. No se deje llevar por su tozudez.

TAURO

21 de abril- 20 de mayo. Cada vez se siente más agobiado por su pareja. Sea más comunicativo y verá como se solucionan sus problemas.

GÉMINIS

21 de mayo- 21 de junio. Sus relaciones laborales van "vien-

to en popa". Aproveche la oportunidad y pida ese aumento de sueldo que tanto tiempo lleva esperando.

CÁNCER

22 de junio- 22 de julio. Tomese un descanso le vendrá bien. No sea tan impulsivo y piense un poco más las cosas, todos se lo agradecerán.

LEO

23 de julio-23 de agosto. Cuide un poco más su salud, los excesos nunca son buenos. En el aspecto sentimental está en su mejor momento. Aprovechelo hay alguien esperando.

VIRGO

24 de agosto-23 de septiembre. No pretenda abarcar más de lo que es capaz. Su familia necesita un poco más de cariño por su parte.

LIBRA

24 de septiembre-23 de octubre. Verá por fin recompensadas esas horas extras que últimamente está haciendo. Pero no baje la guardia.

ESCORPIO

24 de octubre- 22 de noviembre. Ese viaje que tanto tiempo estaba esperando por fin lo va a lle-

var a cabo. Es el mejor momento para conocer nuevos amigos.

SAGITARIO

23 de novbre-21 de diciembre. Cuidese la garganta, el tiempo lo requiere y está haciendo demasiados excesos. En el terreno laboral tomará la decisión más apropiada.

CAPRICORNIO

22 de diciembre-20 de enero. Ya va siendo hora de cambiar su ritmo de vida, con el tiempo todo sale. Su pareja está esperando que hable con ella y le diga por fin lo que realmente

siente y quiere. Pierda el miedo.

ACUARIO

21 de enero- 19 de febrero. No se desespere pronto pasará esa mala racha que le está agobiando. Los problemas laborales no tardarán en solucionarse y por fin sabrá que hacer con su vida.

PISCIS

20 de febrero- 20 de marzo. Atención con el trabajo porque a pesar de su buena suerte le esperan sorpresas. No confunda el amor con la amistad, puede traerle problemas.

A GEN DA

Teléfonos de Interés

CUENCA Prefijo 969		MOTILLA Prefijo 969		LAS PEDROÑERAS Prefijo 967	
Bomberos	22 10 80	Bomberos	33 14 96	Guardia Civil	16 00 16
Policia Nacional	091	Policia Local	33 14 96	Cruz Roja	16 03 06
Policia Local	22 48 59 / 22 48 65	Guardia Civil	33 11 10		
Guardia Civil	22 11 00	Cruz Roja	33 13 33		
Protección Civil	22 25 11				
Cruz Roja	22 22 00				
Centro de Incendios Forestales	14 01 19				

TARANCON Prefijo 969		SAN CLEMENTE Prefijo 969		HUETE Prefijo 969	
Bomberos	32 00 51	Bomberos	30 10 43	Policia Local	37 10 05
Policia Local	32 00 51	Policia Local	30 10 43	Guardia Civil	37 22 16
Guardia Civil	32 09 00	Guardia Civil	30 00 10		
Cruz Roja	32 12 10				

PRIEGO Prefijo 969		BETETA Prefijo 969	
Bomberos	31 14 49	Guardia Civil	31 80 08
Guardia Civil	31 10 15		

Horario de Misas

TEMPLOS	Sábados y vísperas de fiesta	Domingos y festivos
Parroquia de Santiago (catedral)		9:30 - 12:00 - 13:00
Iglesia de San Pedro		11:00
Iglesia MM. Angélicas		11:30
Iglesia MM. Justinianas	18:00	12:30
Santuario de las Angustias	17:00	11:30 - 17:00
Ermita de San Isidro	20:00	
Parroquia de El Salvador	19:30	10:00 - 11:00 - 12:00 - 13:30 - 18:30 - 19:30
Iglesia de San Felipe	18:30	11:00 - 13:00
Iglesia Siervas de Jesús		8:00
Iglesia MM. Benedictinas		13:00
Iglesia MM. Concepcionistas	19:30	12:00
Hospital de Santiago	19:00	11:30
Parroquia Ntra. Sra. de la Luz	19:00 - 20:00	8:00 - 9:30 - 11:00 - 12:00 - 13:00 - 19:30
Colegio de la Sagrada Familia		9:30
H. de los ancianos Desamparados		9:00
Hospital "Virgen de la Luz"	18:00	10:00 - 12:00 - 18:00
MM. Carmelitas Descalzas		11:30
Pensionistas de la Seguridad Social		10:15
S. Julián "El Tranquilo"	19:00	11:00
Parroquia Stmo. Cristo del Amparo	19:00	11:00 - 12:30
Ntra. Sra. de Fátima	18:00	10:00
Parroquia San Esteban	19:00	9:00 - 10:00 - 11:00 - 12:00 - 13:00 - 20:00
Sanatorio San Julián		11:00
Capilla de Cáritas	19:30	11:00 - 12:00 - 19:30
Parroquia Ntra. Sra. de la Paz	19:30	9:00 - 11:30 - 12:30 - 13:30 - 19:30
Parroquia San Fernando	19:15	9:15 - 10:15 - 12:15 - 13:15 - 18:15 - 19:15
Parroquia Santa Ana	19:30	9:00 - 11:00 - 12:00 - 13:00 - 18:30
Casa Sacerdotal		11:00 - 11:30
Parroquia San José Obrero	19:00	9:30 - 11:00 - 12:30 - 19:00
Cuartel de la Guardia Civil		13:00
Parroquia de San Julián	19:00	11:30 - 12:30 - 19:00
Iglesia Ntra. Sra. de la Fuensanta	18:00	10:30

Horario de Trenes Tfno. 22 07 20

Cuenca - Madrid

Circula	Salida	Llegada
Diario	07:00	09:38
Lunes a Viernes	09:05	11:36
Diario	11:34	14:03
Diario	14:45	17:37
Diario	19:05	21:36

Cuenca - Valencia

Circula	Salida	Llegada
Diario	08:50	11:56
Diario	11:36	14:54
Diario	14:40	17:54
Diario	18:40	21:54

Madrid - Cuenca

Circula	Salida	Llegada
Diario	08:53	11:34
Diario	11:20	13:51
Diario	15:52	18:26
Diario	19:50	22:33
Aranjuez-Cuenca	06:05	08:32
(De lunes a viernes)		

Valencia - Cuenca

Circula	Salida	Llegada
Diario	08:12	11:33
Diario	15:12	18:35
Diario	18:12	21:54
Utiel-Cuenca (lu. a vi.)	06:40	08:19

Farmacias de Guardia

13. Viernes D. Jesús Arias Canet. Alfonso VIII, 73
14. Sábado D. Juan de la Cruz Martínez. San Cosme, 9
15. Domingo D. José Luis Jover Olmeda. San Lázaro, 4
16. Lunes D^a. Carmen Gil Sanjuan. Avda. Reyes Católicos, 56
17. Martes D^a. M^a. Pilar Castellanos Castellanos. Cervantes, 20
18. Miércoles D. Pedro Mombiedro Sandoval. Carretería, 11
19. Jueves D^a. M^a. Pilar Ruiz Moya. Fermín Caballero, 17

Horario de Autobuses Tfno. 22 70 87

Salidas de Cuenca

Valverde del Júcar - Valencia	7:30
Albacete	8:15 y 14:30 y 17:00 (labor) y 17:00 (festivos)
Valencia	7:00, 10:00 y 16:00 (labor) y 17:00 (festivos)
Villamalea	16:00
Pozuelo	15:00
Casasimarro	14:30
Mira	15:00
Villar del Humo	15:00
La Roda	14:30
Barcelona	9:30
Teruel	9:30
Quintanar de la Orden	14:00
Sta. Cruz de Moya	15:00 (labor) y 14:00 (saba.)
Socuéllamos	15:30 (labor) y 14:30 (saba.)
Saelices - Quintanar - Horcajo - Villamayor	14:00
Cañete - Sta. Cruz de Moya	15:00
M. Cuervo - Socuéllamos	15:30 (labor) y 14:30 (saba.)
Villalba del Rey	14:15 (de lunes a juev.) y 15:00 (viern.)
Fragacete - Vega del Codorno	14:30
Las Pedroñeras	15:00 (labor.) y 13:30 (saba.)
Cañamares - Beteta	14:30 (de lunes a saba.)
La Almarcha	14:15 (labor) y 13:30 (saba.)
San Clemente	15:00 (labor.) y 13:30 (saba.)
Toledo	5:30 (de lunes a viern.)
Salmeroncillos	14:45 (de lunes a viern.)
Las Majadas	14:30 (lunes, miérc. y viern.)
Poyatos - Fuertesusa	15:00 (lunes, miérc. y viern.)
Valdemeca	15:00 (lunes, miérc. y viern.)

Cuenca - Madrid / Tf. (969) 22 11 84

Circula	Sale Cuenca	Llega Tarancón	Sale Tarancón	Llega Madrid
Diario excepto Domingos	07:30			09:30
Diario	14:30			16:30
Diario	08:00	09:10	09:15	10:30
Diario	10:30	11:40	11:45	13:00
Diario excepto Sábados y Domingos	12:00	13:10	13:15	14:30
Diario	14:00	15:10	15:15	16:30
Diario	16:30	17:40	17:45	19:00
Diario	18:30	19:40	19:45	21:00
Diario	20:00	21:10	21:15	22:30
Domingos	22:00	23:10	23:15	00:30

Madrid - Cuenca

Circula	Sale Madrid	Llega Tarancón	Sale Tarancón	Llega Cuenca
Diario	10:00			12:00
Diario excepto Sábados	18:30			20:30
Diario excepto Sábados y Domingos	06:45	07:55	08:00	09:15
Diario	08:00	09:10	09:15	10:30
Diario	12:00	13:10	13:15	14:30
Diario	14:30	15:40	15:45	17:00
Diario	16:30	17:40	17:45	19:00
Viernes, Sábado y Domingo	18:30	19:40	19:45	21:00
Diario	20:00	21:10	21:15	22:30
Diario excepto Sábados	22:00	23:10	23:15	00:30

RADIO TAXI: (969) 23 33 43

PARADA TAXI: (969) 21 36 66



Anuncios por palabras

VENDO

Vendo Moto Trail-Yamaha 750 cc. Supertenere 700.000 ptas. o cambio por Trail 350 cc. Tel.: 969/ 21 48 20

Renault 19 Chamade, turbo diesel. Precio a convenir. Tl 969/ 21 27 64.

Renault 9 Diesel. 200.000 ptas. Tel.: 969/ 29 42 26

Se vende Derbi Variant. Precio a convenir. Llamar por las tardes al Tl 969/ 22 24 12.

Arco de Palas marca SANWA. Tlf. 969/ 226970. Preguntar por Julio.

Máquina de escribir, Línea 98, ideal para preparar oposiciones. Tlf. 969/ 23 14 66.

Módem 14.000 BPS con regalo de AMARIA IBERTES, por 17.500 ptas. Tlf. 969/ 22 69 70. Preguntar por Julio.

Vendo Vespa 125 en perfecto estado. Interesados llamar al Tl. 908 04 67 68.

Sembradora Gil de 13 chorros, discos de 2 cultivadores de 11 y vertederas de 3. Tlf. 969/ 34 32 46.

Cosechadora 960 y repuestos usados para cosechadoras DEERE. Tlf. 969/ 12 55 67.

Aventadora de lentejas. Tlf. 969/ 30 09 87.

Piso en Tarancón. Céntrico, 4 dormitorios, salón, baño, Cocina amueblada, 2 terrazas, calefacción central, todo reformado es para verlo. Urge por traslado. Tel.: 969/ 32 53 29.

Solar de aproximadamente unos 300 m² en Tiradores Altos con posibilidad para edificar hasta dos alturas. Tl. 969/ 23 32 73.

Suzuki Lido de 75 cc. en muy buen estado. Precio a convenir. Tlf. 969/ 22 12 99. Preguntar por Juan Carlos.

Mamiya 645 Súper con accesorios. Tl. 969/ 23 00 15.

Fiat Croma. Aire acondicionado. Elevalunas eléctrico. Cierre

centralizado y llantas de aleación. Precio a convenir. Tl. 969/ 21 27 64.

Moto BMW K-75 con ABS, maletas. 26.000 kms. Precio a convenir. Tl. 969/ 21 27 64.

Sofás, taburetes y mesas de Cafeteria-Pub. Precio muy económico. Tl. 969/ 22 65 62.

Furgoneta de Servicio Público con tarjeta nacional. Ebro. Tl. 969/ 37 30 58.

Se vende o alquila supermercado de 150 m² en Buendía. Alquiler 30.000 pta/mes. Tl. 969/ 37 30 58.

Ordenador JUMP 486, 120 MHz, C.D. Room, Windows 95, por 130.000 pta. Tl. 969/ 22 01 72. Preguntar por Jesús.

Se vende o alquila local preparado para Bar-Restaurante de 135 m² a estrenar en Buenache de la Sierra. Tl. 969/ 22 22 87.

Se venden o alquilan apartamentos amueblados de dos habitaciones con calefacción y cocina, a estrenar en Buenache de la Sierra. Tl. 969/ 22 22 87.

Vendo piso a estrenar, acabados inmejorables, zona Colegio Ramón y Cajal. Tl 969/ 22 70 57. Horario de oficina.

Vendo plaza de garaje entrada de vehiculos C/Los Tintes y Peatonal por C/Maestro Pradas. Tl. 969/ 22 70 57. Horario de oficina.

Vendo apartamento en Torrevieja, 2 dormitorios, amueblado a estrenar. Cerca del mar. 500.000 entrada única. Tl 91/ 795 39 00.

Vendo piedra vieja, ideal para la construcción. Tl. 969/ 21 15 06

Vendo Moto de campo, Scuter 50, refrigerada por agua. Muy buen estado. 500 kilometros. Tl 969/ 22 86 22.

Vendo Diesel. Peugeot 505-SRD, diesel. Buen estado. 320.000 pta. Tl 967/ 53 91 42 y 939/ 61 16 04.

Vendo báscula Ariso de 60.000 kg. como nueva. Llamar a Tl. 969/ 12 30 18 y 969/ 22 39 40.

Vendo caravana, cinco plazas, con avancé, lavabo, cocina y nevera. Preguntar por el Sr. Abril. Tl. 93/ 640 65 74.

Particular por cierre de negocio vende 2 botelleros, 1 plancha, cocina freidora, registradora, jamonera y demás enseres relacionados con la hostelería. Tl. 969/ 37 30 58. Preguntar por Pablo.

Vendo Pentium 200-MMX, 64 MB Ram, monitor Hyundai 15", tarjeta gráfica Matrox Millenium 4MB, Sound Blaster AWE 64, CD-ROM 16x, Modem, Disco duro 4,3 GB y Windows 98 instalado. Precio 145.000 pts. Tel.: 907 34 10 29.

Vendo camión basculante de dos botellas. Caja de 5 metros. Tl. 969/ 26 00 23.

Vendo Peugeot 405, con todos los extras, color blanco. Buen precio. Tl. 909/ 64 93 22.

Vendo Volkswagen Golf GTI en perfecto estado. Buen precio. Tl. 909/ 64 93 22.

Vendo Audi 90 con todos los extras. Buen precio. Tl. 909/ 64 93 22.

Vendo Audi 80 con todos los extras. Buen precio. Tl. 909/ 64 93 22.

Vendo Opel Omega todos los extras. 675.000 pts. Tl. 909/ 64 93 22.

Vendo Seat Ibiza SXI, todos los extras. Buen precio. Tl 909/ 64 93 22.

Vendo Opel Kadet 1600, todos los extras. Buen precio. Tl. 909/ 64 93 22.

Vendo C 15 comercial, muy buen estado y buen precio. Tl. 909/ 64 93 22.

Vendo Renault 19 TXE. Con todos los extras. Buen precio. Tl. 909/ 64 93 22

Vendo Ford Orion 1600 Guía. Con todos los extras. Tl. 909/ 64 93 22.

Vendo Opel Kadel 1700 Turbo Diesel. Buen precio. Tl. 909/ 64 93 22.

Plaza de garaje en Pozo de las Nieves. Tel.: 969/ 22 25 78.

Plaza de garaje en Cuenca "Parroquia San Fernando" Tlf. 969 / 22 26 18. Celia.

Local comercial con 110 m²., C/ Hermanos Becerril. Tlf. 969/ 31 30 11.

Nave en Polígono de Los Palancares de 230 m²., con agua y luz, Tlf. 969/ 28 14 88.

Nave en Polígono Industrial "Cubert" de 250 m²., con luz y agua. Tlf. 969/ 22 00 83.

Garajes directamente propietario. Tlf. 969/ 22 88 75.

Plaza de garaje en Fuente del Oro, C/ Alameda del Júcar. Tl. 969/ 28 12 12.

Local comercial en zona céntrica de Cuenca, de 200 m², precio a convenir. Tlf. 969/ 22 15 17.

Cazador. Alquilo perreras. Información 969/ 22 21 55. Preguntar por Jesús.

Vendo piso en Pasaje del Sándalo, 3,1º izda. Con 4 dormitorios, 2 baños, cocina, salón, 2 ascensores, plaza de garaje y trastero. Tl. 969/ 21 16 70 (horario comercio) y 969/ 23 09 74.

Se vende piso, 8ª Planta con ascensor y magníficas vistas en Pozo de las Nieves. Facilidades de pago. Tl. 969/ 23 09 74 y 969/ 21 16 70 (horario comercio).

ALQUILO

Piso en Princesa Zaida, 5 dormitorios, salón, cuarto de estar, cocina, 2 baños. Tl. 969/ 22 05 22. Horas de oficina.

Alquilo piso en Reyes Católicos, 43. Calefacción central, ascensor, portero electrónico, tres dormitorios. Tl. 969/ 26 00 23.

Alquilo piso céntrico, con 5 habitaciones, salón, comedor, cocina, 2 baños en Parque San Julián. Precio 45.000 pts.

Tl. 909/ 64 93 22.

Se alquilan dos habitaciones para oficina, peluquería, etc. en la Calle Ramón y Cajal, 16. Tl. 969/ 22 76 78

VARIOS

Se dan clases de pintura, dibujo, fotografía. Tlf. 969/ 23 19 95.

FRANCESA: Dominio español, inglés, italiano y portugués. Clases, traducción y relaciones comerciales. Tl. 969/ 22 72 66 - 22 26 14 FAX. 969/ 22 72 71.

Se llevan contabilidades a sociedades (Gestión impuestos, ISS, Memoria), empresarios y profesionales (Gestión impuestos, IRPF). Tl 969/ 23 48 85. Llamar por las tardes.

Se ofrece conductor para trabajar. Todo tipo de carnet, incluido materias peligrosas. Tl 969/ 22 3738 De 15 a 16 horas. Preguntar por Jose.

Se ofrece chica 24 años, para cuidar niños o realizar tareas domésticas. Con experiencia y responsable. Preferente: interna (zona-Cuenca). Llamar de 9 a 11 de la noche. Tl. 969/ 12 91 39. Preguntar por Cristina.

Se ofrece chico joven para tractorista Y palista. En posesión de todos los carnets. Preguntar por Ramón. Tl. 970 / 78 65 92.

Se necesitan conductores para trailers ámbito nacional. Contrato fijo. Remuneración más de 200.00 pta/mes. Interesados llamar al Tl. 969/ 22 33 26. Preguntar por Alberto o Pedro.

Diplomada en el profesorado de E.G.B., se ofrece para colegios públicos, guarderías, oficinas y comercios. Tl. 969/ 26 71 41.

Se hacen todo tipo de trabajos de rotulación, vehículos, fachadas, vallas publicitarias, etc. Tl. 969/ 23 40 07.

Se busca local acondicionado para bar en alquiler. Tl 969/ 37 31 12

Si desea anunciarse, remítanos una carta a
Calle Colón, 56, 2º derecha
o bien llámenos a los teléfonos
969/ 23 28 31 ó 969/ 23 28 86

EL CORREO
CONQUENSE

**¿DESEAS
UN COCHE NUEVO
CON LAS MEJORES
CONDICIONES?**

7'50%

T.A.E. 8'45%

RURAL AUTO



- ✓ **HASTA EL 100% DEL
PRECIO DE ADQUISICION**
- ✓ **MAXIMO 5.000.000
DE PESETAS.**
- ✓ **MAXIMO HASTA 5 AÑOS
DE AMORTIZACION.**

¡¡Concedido!!



**CAJA RURAL
DE CUENCA**