

Cuenca,
11 al 17 de junio
de 1999
Año V Número 213
150 pta

EL CORREO

CONQUENSE



EN EL POLIDEPORTIVO "EL SARGAL" DE CUENCA

Bono apoya la candidatura de Cenzano en un acto electoral

Y consigue convocar a gran cantidad de seguidores a pesar de la lluvia

El Correo. Un acto que parecía iba a ser deslucido por la tormenta que había descargado por la tarde sobre la ciudad tuvo poder de convocatoria y concentró gran cantidad de seguidores de los candidatos municipales a la alcaldía de Cuenca del Partido Socialista. A la cabeza de los mismos el candidato, José Manuel Martínez Cenzano a quien arropó el hasta ahora presidente de Castilla-La Mancha, José Bono, quien anticipándose a las datos y previsiones, aseguró que había conseguido reunir a 3.200 personas en el polideportivo "El Sargal".

Bono dijo sobre el tema del AVE que diría en Cuenca lo mismo que dirá el último día de campaña en Albacete "si me toca decidir, van a quedar todos contentos".

Pág. 11



Hablamos con los responsables de tres áreas diferentes de la Corporación municipal durante la última legislatura

AGRICULTURA

Asaja y la Cámara de Comercio sientan las bases para crear una lonja agropecuaria

Pág. 17

La Consejería de Agricultura paga 419 millones a las agrupaciones de defensa sanitaria

Pág. 18

La polémica del lino traerá consigo una drástica reducción de la superficie de cultivo

Pág. 19

SUMARIO

- 6 Moya insta a Bono a que explique el por qué de la presión a los funcionarios
- 7 Cordente: "el Auditorio ha sido esta legislatura uno de nuestros buques insignias"
- 9 Paulino Fernández: "En esta legislatura se han duplicado las inversiones en instalaciones deportivas"
- 14 Las Escuelas Taller favorecen la inserción de los jóvenes en el mercado de trabajo, según M^a Ángeles García
- 20 Apertura del Centro Cultural Aguirre, un lugar para la convivencia y la cultura

LA VIDA ALCAMPO

*Asómbtrate
con nuestro surtido*

Del 11 al 19 de Junio





¿Quién miente Señor Casero?

En la reunión mantenida el miércoles 19 de mayo con la Asociación de Síndrome de Down adquirió públicamente unos compromisos que las Organizaciones Sindicales FETE-UGT, STE-CLM y CC.OO queremos cuestionar, dado que los Boletines Oficiales del M.E.C de fechas 5 de mayo y 1 de junio contradicen, en parte, dichos compromisos.

Como parece haberse erigido en el portavoz de la Dirección Provincial del MEC de Cuenca y dado que la misma Directora Provincial nos remite a usted, aprovechamos la ocasión para plantearle unas preguntas:

* ¿Por qué no se han recogido las propuestas de no reconversión de puestos generalistas (primaria) en especialistas? ¿Son recortes presupuestarios? Es evidente que sí pues con menos profesores pretenden atender todas las necesidades de los Centros. Si en un Centro completo es perjudicial, en los Colegios Rurales Agrupados en nefasto. ¿Cómo pretenden que además se realicen las sustituciones de profesorado disminuyendo las plantillas?

* ¿Por qué se realizan modificaciones de puestos de Pedagogía Terapéutica y Audición y Lenguaje, alegando una Ley de 1990 que nunca se había aplicado? ¿Son recortes presupuestarios que abaratan las Transferencias?

* ¿Por qué planifica tan mal la dirección Provincial que, desoyendo la Circular del 6 de noviembre de 1996 de la Dirección General de Centro, oferta plazas en Concurso General de Traslados para en un par de años reestructurarlas con el perjuicio consiguiente para el profesorado?

* ¿Por qué no se realizaron las modificaciones en la Orden de fecha 15 de marzo de 1999, pudiéndose haber readscrito los profesores afectados al as vacantes producidas por jubilaciones en sus Centros, como ha ocurrido en los últimos años?

* ¿Puede usted explicarnos los criterios que se han seguido para modificar los puestos de PT y AL? No se ha obtenido respuesta a las reiteradas preguntas de la Junta de Personal a la Dirección Provincial.

A nuestro juicio los criterios han de ser objetivos: número de líneas, proximidad, kilometraje.

No se han utilizado criterios de mayor o menor antigüedad para salir desplazado de la localidad (en algún caso salen el de mayor y el de menor antigüedad)

Tampoco será un criterio el actual número de alumnos/as con necesidades educativas especiales pues éste varía y no se debe movilizar al profesorado en función de este aspecto. Este criterio tampoco es el utilizado según los datos de que disponemos (procedente de la Dirección Provincial).

Dejar sin atender al alumnado con dificultades de aprendizaje debe ser una brillante idea de esta Administración.

Y, por supuesto, nunca será un criterio favorecer a determinadas personas relacionadas familiarmente con quien en la Dirección Provincial ha realizado las modificaciones.

Sindicatos FETE-UGT, STE-CLM y CC.OO.

A la mayor gloria de la sonrisa "Matutano" ¡Salve!



Dios nos guarde de su llegada, SR. de la SONRISITA MATUTANO; mejor a las sopas-postres, que no a las carnes. Y com dice el cantar "Gilindón gilindín búscate otra silla, que en ésta me siento yo..." Mientras tanto, silencio, que se oye venir el pregón medio-ambiental, con desarrollo sostenido de "hiper botánico tropical". Del antiguo "nuestras aguas del Júcar", se ha saltado al "contigo" pan y cebolla. Es decir, que no salimos de las formas pronominales.

Y también nos guarde del tufillo de los panfletos a verde-verdín-verdiales. Venga en nuestro auxilio los coloretos del tinto de verano, que ya se verá esos cuáles charlatanes, presumiendo de valientes antes del primer sorbete.

- Lo mismo digo yo, que al derrote del segundo trago ya parecen dueños y amos de todas las bodegas del Duero y Guadalquivir. (ESTO ES MERA OCURRENCIA DE TABERNERO).

- Que venga en nuestro favor, y nos libre de esas tales sonrisas

crujientes de papas MATUTANO.- (ESTOTRO ES RESPUESTA COMPLACIENTE DE BUEN CLIENTE).

- Que se merienden todo el presupuesto en cenas medioambientales de altatunos y atascaburras, y no nos tomen por imbéciles sumisos... (ESTA ES LA OPINIÓN DE LA TABERNERA).

Si las estadísticas satisfacen a todos, por qué no nos vamos también a alegrar, si donde falta la sonrisa MATUTANO nunca puede haber aliño de gobierno. Lo demás es puro cuento, como dicen las viejas.

- Y ahora que el agua nos sobra del Júcar, sufrimos mengua de sal y pimienta. Mirale, qué andares... Paso, pasico de trasero bajito, como el mismo novio de la señora ZOMBODOMBON...

- Fíjate, mujer, que nos van a poner palmeras en Tierra Muerta y to su alrededor. Fíjate, pa que lo sepas, que en la Castilla de Albacete ya suena el mismo cantar que aquí en Tragacete.

No hay que alarmarse por mor de las estadísticas, que después vienen las charlas-coloquios en base a la bendición apostólica de la sonrisa Matutano: "Miren ustedes señores, alegren su cara, ese frío semblante. Al menos les doy las buenas tarde a todos, CONTIGO que tienes el corazón triste. Y yo no se por qué en base a qué, que me da igual. Y yo se-

ñores, no me puedo olvidar de mi amor a Castilla de Albacete y Tragacete; sábelo el destino del tiempo, o en todo caso el mismísimo Dios. Si yo les digo que las palmeras se plantan en Tierra Muerta, no se hable más, que no les engañe el bobo de AZNAR. Miren bien, no se olviden, que allí donde el agua del río va más honda es cuando se dicen las grandes verdades... La única verdad "CONTIGO pan y cebolla". Y eso está escrito en lengua espa...digo, castellano-manchega.

En fin, hermanos, puesto que ya queda menos, un brindis y buen trago, y a quien le guste de empacharse de salsas mitinera y sonrisas MATUTANOS, Dios sea servido en enviarle buenos glotonos invitados a las carnes y a los postres. Sólo de esta manera se podrá verificar si el susodicho amor "CONTIGO" es pura charlatanería de las viejas-reviejas alcahuetas, vendedoras de papas fritas; o por el contrario, y entonces ya habremos descubierto la auténtica mística del fervor medioambiental, con desarrollo sostenido de hipor-botánicos con palmeras, guayacos, gayubas, y ron negrita con marca registrada en las MAJADAS.

Por ello mismo, ¡salve! que habemos encontrado el diseño de las sonrisas Matutanos, o la mística del desarrollo sostenido de Albacete y Murcia. ¡Salve, que va viene el Ave por Tragacete!...

Marqués de Cantarranas

LA VELETA

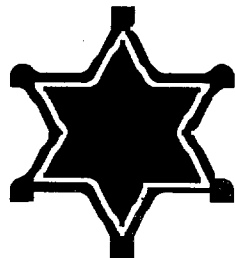

Éxito de las Escuelas Taller

El Correo. Dos de las Escuelas Taller que han estado funcionando durante los últimos años en la ciudad promovidas por el ayuntamiento han tenido un porcentaje de éxito que invita a la satisfacción. Un 67 % de alumnos de los que



formaron parte de la "Ciudad de Cuenca II" han encontrado trabajo y están trabajando, si se tiene en cuenta que encima son jóvenes de entre 16 y 24 años y que además de trabajar se forman o que se forman trabajando se puede decir que resulta más que interesante.



La sangre no llega al río

El Correo. Hoy es día 11, pasado mañana serán las elecciones y nuestra cita con ustedes no tendrá lugar hasta el próximo 18, cinco días después de saber todos los resultados de los comicios electorales. Dicho esto, queremos constatar una realidad,

la sangre no ha llegado al río por ninguna de las partes combatientes, entiéndase los distintos partidos políticos que han estado en el campo de batalla ante incontables refriegas. Al final y, a pesar de todo, el que gane será educado y tratará con respeto al que pierda y lo mismo al revés. Estamos seguros de ello.



Cabezas ocurrentes

El Correo. Ni la falta de agua en el Huécar, ni las tormentas estrepitosas, ni la reiteración en los temas elegidos para la campaña electoral, nada de esto. Esta semana se merece traer aquí la bendita cabeza pensante que ideó y discurrió esta sección

(especialmente esta parte) que aparece en casi todos los periódicos y revistas conocidas. No vean lo que cuesta elegir al merecedor cada semana del golpe cariñoso con que le obsequiamos (aunque haya muchos candidatos). Por esta vez lo hemos vuelto a resolver. La próxima semana Dios dirá.



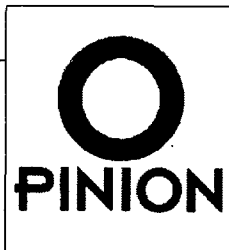

Los derechos humanos del perro

Los animales son por definición "seres orgánicos que viven, sienten y se mueven, por propio impulso", también animal significa ser irracional, o sea, que carece de razón y usado como sustantivo, es el predicado esencial del bruto, que lo diferencia del hombre; también irracional es contrario a la razón, o que va fuera de ella. Es por eso que los perros, por se animales son necios e incapaces de obrar humanamente con faltos de razón que son y tienen, como los humanos, características similares referidas a conducta e instintos de conservación, sexuales, maternas y los relacionados con sed, hambre, reproducción de la especie, etc. recuerdan experiencias anteriores y a través de ellas organizan su conducta y así saben como hacer para resolver sus problemas más elementales.

Los seres humanos hemos utilizado a los perros para: cazar, empujar hatos, guiar pesos donde hay hombres, guardián contra otros animales salvajes y contra ladrones, como compañía, perros cobradores, para luchar contra toros y osos, para carreras, en las guerras como si fueran soldados, correos para llevar ordenes, buscaminas, ayuda a heridos, contra las drogas, ir por el periódico, socorro a naufragos, perdidos en la nieve y ayuda a víctimas de terremotos, ayuda a ciegos y minusválidos, también a otras personas con alguna malformación, experimentos de laboratorio, hacer girar ruedas de molino y máquinas, caldear ambientes fríos, atraer pulgas que infectan casas, para circos y teatros, amistad y compañía.

Los llamamos mascotas a sabiendas de que esta palabra se usa en personas o cosas que, según creencia vulgar, dan suerte. ¿Y qué hemos hecho? Pues inhibir su instinto de lucha por su existencia, perdiendo su adaptabilidad al domesticarlos le hemos reducido la tendencia a huir, también su agresividad animal ha sido disminuida y con todo ello ha aumentado su fertilidad. Hay un factor llamado neotecnia, por lo que el animal adulto tiende a mantener los caracteres infantiles, lo cual les sucede cuando se los mimaba mucho. Los perros son el resultado de selección natural especializada en comportamiento que les pueda asegurar la supervivencia, por eso atacan cuando se sienten amenazados en su hábitat. Tienen glándulas sudoríparas pero no son funcionales a excepción de las del hocico y las de las plantas de los pies, con el aparato urinario suplen esta deficiencia aumentando el volumen de orina y concentrando los orines. Son diferencias notables las siguientes: tienen 200.000 células olfativas, los humanos solo 5000. La superficie olfativa es 30 veces mayor en ellos que en nosotros. Para un perro hay

tantos olores como personas, el DNI de una persona para un perro es su olor. Los sujetos olemos bien si somos alcalinos y mal si somos ácidos, pues bien el perro tiende a atacar esta última esto puede explicar animalmente la falta o no de empatía de ellos con algunos seres humanos. Los perros, a diferencia de los humanos, tienen receptores (tacto) infrarrojos en la nariz que les sirven para advertir pequeños cambios de temperatura. Son daltónicos, ven solo en blanco y negro, y muy poco en azul y nada de rojo. El principal sentido del perro es el olfato y no la vista como sucede en los humanos. Ante un espejo no reaccionan, pero si pueden hacerlo ante los aullidos de un perro en la televisión. La casa en la que les toca vivir representa para ellos su madriguera y como tal la defienden. Generalmente y por una cuestión de supervivencia no defecan y orinan en sus madrigueras, haciéndolo lejos de ellas. Por eso si él considera que el baño, donde come y duerme, si fuera el caso, es su madriguera y no se lo saca fuera para hacer sus necesidades y preferiblemente sobre las alfombras y moquetas. Castigarlos de nada sirve, pues su animalidad les impide relacionar su acto con el castigo. Con sus excrementos y orina delimitan su territorio sintiéndose atraídos por troncos de árboles, palos, matorrales y grandes piedras. Cuando dos perros se encuentran se encuentran se olfatean el uno al otro, en la zona caudal donde están las glándulas y así se identifican y cuando viven juntos, a diferencia de las personas, caminan, corren, descansan, se sientan, se tumban, levantan, ladran y aullan, siempre a la vez. El perro de familia transfiere a los seres humanos las relaciones sociales que normalmente desarrolla con sus semejantes, o sea y para quedar claros, el perro trata al ser humano como si fuera perro, sin embargo el ser humano trata al perro como si fuera un ser humano y no como perro que es. El perro no puede comprender comportamientos distintos al suyo. Todos los problemas hombre-perro son de agresividad y obediencia. Un dueño que lleva a un perro con una cadena y este tira de ella llevando al amo, indica que el perro manda sobre el dueño. Los dueños deben saber que nunca deben intervenir en las luchas (peleas) jerárquicas entre perros y nunca a favor del más débil. Los perros se sienten muy atraídos por heces de otros animales como vacas o caballos, por esqueletos de animales muertos, basuras y por la comi-

da rancia y pútrida, por eso los dueños deberían dejar que se cumpla su animalidad y si no están dispuestos, por la repugnancia que esto origina, mejor no tenerlos. Los perros comen hierba para favorecer la función digestiva y obtener mejores digestiones.

Tanto hemos pervertido en el trato a ellos, que hemos corrompido sus sentimientos o costumbres para lo cual ha sido empelada mucha maldad e intolerancia, los hemos llamado con nuestros nombres, les hemos dado cama cerca de nosotros o inclusive permitirles dormir en el mismo lecho, los llevamos a la peluquería, les hacemos la manicura y también les damos nuestra herencia, a estos extremos hemos llegado ¿Quién es dueño de quién? Mientras las disposiciones del testamento no presenten puntos oscuros, los animales que sean beneficiarios de grandes cantidades de dinero o propiedades de valor, "recibirán su herencia" incluso si el testamento es cuestionado judicialmente, como a menudo ocurre, por parientes indignados. En 1805, cuatro perros, propiedad de un londinense llamado Berkeley, recibieron una pensión de 25 libras esterlinas. Cuando Berkeley murió fue rodeado por los cuatro, y dejó instrucciones para que se construyeran unos bustos de cada perro, que se colocarían en cada una de las cuatro esquinas de su mausoleo funerario. Thomas Shewbridge, un granjero de California, creía que sus perros Mac y George, de raza indefinida, vivirían siempre del modo en que él los había tratado. Su patrimonio, valorado en 1958 en unos 112.000 dólares, (unos diecisiete millones de pesetas, lo cual era un capital muy grande en esos años) fuera invertido (en nombre de los perros) para la compra de 29.000 acciones de la Compañía Eléctrica de la localidad. Los perros participaban regularmente en las asambleas de accionistas y en las reuniones del Consejo de Administración. Eleanor E. Ritchey, dejó su fortuna valorada en 4 millones y medio de dólares a sus ciento cincuenta perros vagabundos cuando murió. En agosto de 1961, un perro llamado Viking se transformó en el animal más rico del mundo cuando heredó una manzana entera en Munich, Alemania y cuando el perro muera sus bienes pasaran a propiedad de una organización dedicada a dar refugio a los animales de la ciudad. Ya lo dijo Aldous Huxley: "Todos los hombres son dioses para su perro. Por eso hay tanta gente que ama a sus perros más que a los

hombres". CHARLES DANA: "El que un hombre haya mordido a un hombre no es una noticia. Una noticia es que un hombre haya mordido a un perro". EVELYN WAUGH: "Creo que la amistad entre el hombre y el perro no sería duradera si la carne de perro fuera comestible".

Algunas veces nos cuesta creer en la inteligencia del hombre, si la comparamos con la del perro, dice STEINBECK: "De todos los animales de la creación el hombre es el único que bebe sin tener sed, come sin tener hambre y habla sin tener nada que decir". Quedamos claros, son humanos los derechos de libertad, igualdad y fraternidad, tratar de que los perros también los usen es perversión, los perros quieren libertad en estado natural, igualdad en necesidades y fraternidad para seguir siendo perros. Tratarlos como personas es darles un estatus que evidentemente no les corresponde y en algunos casos los rebaja al grado de hombres. Algunas veces es tanta la confusión que llegamos a no saber quien es o no un perro. Vivimos en una sociedad de derecho donde perros y personas viven en una simbiosis tal que la animalada es cosa común de ambos. Raro que en estas elecciones a los políticos no se les haya ocurrido esto del "Derecho del perro", pero bueno, siempre podrán rectificar si así consiguen los ansiados votos, no del perro, sino de los dueños. Hay delincuentes que tienen perros animales y que se comportan como lo que son, animales. Pareciera que

nuestra tolerante sociedad sea de perros, dirigida por perros y donde las personas no tengan cabida por no ser perros. Nos hemos vuelto animalmente sentimentaloides, tanto que no cambiamos nuestro perro por ninguno de nuestros semejantes así sea serbio o kosovar. En los parques ya vemos más perros que niños pues se protege más a los animales que a las parejas que deban tener hijos y no perros. Algunas "parejas de desecho" prefieren antes un perro que un niño y así pasean orgullosos con "su hijo animal adoptivo", claro que con orgullo perruno. Desgraciada la sociedad que permite el aborto y prefiere a los perros, dejando impune los atropellos y vejaciones contra los seres más inocentes: los niños. En la sociedad en que vivimos se dice que el perro es el mejor amigo del hombre, pero actualmente el hombre es el mejor amigo del perro, tan amigo, que quiere imitar las animaladas del irracional. Hay dos clases de perros, los de nacimiento, con hocico, rabo y 4 patas y los que no habiendo nacido perros, la vida los va poniendo en esa condición. Los perros que no hemos sabido adiestrar, o sea, pervertir, y que presentan su animalidad natural, no pueden ser tenidos por personas. Los seres humanos hemos sido capaces de "amaestrar", en nuestro lenguaje sería "socializar", a cocodrilos, leones, tigres, elefantes, culebras y pare usted de contar. Así cuando un perro ataca a un ser humano, el culpable es el dueño que o bien él no ha sabido "educar" al animal o lo ha comprado en estado salvaje, de las dos formas, él es el responsable por el comportamiento del animal. ¿Y el AVE por Cuenca? Bien, gracias.

Amador Cruz Soria

EL CORREO CONQUENSE

Edicuencia S.L.

PRESIDENTE

GREGORIO VILLAMIL DE LAS HERAS

GERENTE

Constantino Contreras Díaz

REDACCION

Amparo López Delgado

ADMINISTRACIÓN:

Raquel Villalba

Redacción y Publicidad:

C/ Cardenal Gil de Albornoz, 3 2º. 16001 Cuenca
Tlfno 969 - 23 28 31 - 23 28 86 - Fax 969 - 21 33 93
Apto. Correos 394

Depósito Legal: CR-312-95
Imprime: Editorial Contacto, S.L.
Ciudad Real

Las opiniones vertidas en este periódico semanal, no deben corresponderse necesariamente con la línea de El Correo Conquense.

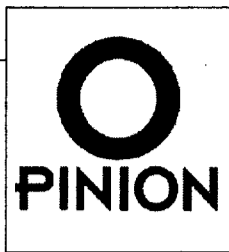

CORAZÓN SIN CORAZA

Las elecciones las ganará el centrismo uniformador del imperio

Ismael Medina

Aparecerá este comentario electoral dos días antes de que el carnaval de la campaña electoral suceda el carnaval de las pretendidas elecciones democráticas. Más de uno se preguntará escamado, y hasta escandalizado, por qué me refiero despectivamente a los inminentes comicios. Lo explicaré de manera sucinta.

Falsificación de la democracia

Democracia es el gobierno del pueblo, monarquía el gobierno de uno, aristocracia el gobierno de los más poderosos (también en la antigua Grecia tenía el doble significado del gobierno ideal de los mejores) y teocracia el gobierno ejercido en nombre de Dios sea por el poder sacerdotal correspondiente a una u otra religión o por laicos sometidos a su control doctrinal. Cualquiera de estas formas de gobierno puede ser justa o injusta, libre o dictatorial, participada o tiránica. La carcasa es lo de menos. Todo depende de como ejerzan el poder quienes lo detentan.

A partir de las anteriores anotaciones, por fuerza simplistas, aunque veraces, resulta evidente que el actual sistema de partidos imperante en el mundo podría definirse como una forma encubierta de dictadura, ejercida por una aristocracia devenida en oligarquía, es decir, una forma de gobierno caracterizada por el dominio de unos pocos.

La oligarquía partitocrática tiene estructura piramidal o de racimo. El vértice lo ocupa un reducido número de poderosísimos financieros reunidos bajo el signo de la Bestia (el 6-6-6), cuyas directrices aplica la estructura formal del imperio (USA), a la que cumple la aplicación y disciplinado cumplimiento del "pensamiento único", del "uniformismo y de lo políticamente correcto" en las naciones sometidas, las cuales reproducen en su interior esa misma mecánica. La función de los electores se reduce a la teórica libertad de elegir entre una reducida oferta de candidaturas amañadas en los centros partitocráticos de poder.

Asfixiadas las minorías incómodas

Salvo que al imperio convenga

en coyunturas determinadas, difícilmente podrán emerger y hacer sombra a los partidos sometidos cualesquiera propuestas minoritarias con ansias de liberación. No dispondrán de fuentes de financiación para darse a conocer y defender sus propuestas, el sistema partitocrático les niega los medios de propaganda pública en igualdad de condiciones que los partidos dependientes, y los grupos mediáticos se afanarán en descalificar a las minorías que, pese a tales condicionamientos, consigan atraer la atención del electorado en cualesquiera ámbitos, desde el local al supranacional.

Electorado gregario

Los sondeos confirman lo que explayé en una ya lejana crónica, como resultado del análisis de las elecciones españolas desde 1931 y de las europeas desde 1946: el cuerpo electoral se comporta en líneas general con una llamativa uniformidad continuista, con la consecuencia de que los resultados los decide una franja de votantes que oscila entre el 2 y el 8%, amén del grado de abstención. Cada uno de los grupos de poder en liza (sucede en ocasiones que el grupo permanece en cuanto tal aunque cambie de denominación y fundamentos programáticos) mantiene a lo largo del tiempo un núcleo estable de adictos, por muy calamitosa o corrupta que pueda ser la gestión de sus dirigentes en el gobierno o en la oposición. Creo lo bastante expresiva la reacción de un militante socialista al escuchar las acusaciones de corrupción que, en relación con Filesa y otros escándalos, hacía al PSOE uno no de los participantes en uno de los montajes televisivos de Hermida: "Ya era hora de que también robaran los nuestros".

Siguen vigentes y actuantes los viejos y desfondados tópicos que dividían políticamente en izquierda, centro y derecha. y de ellos vive la farsa partitocrática. No sé si reír o llorar de desconsuelo cuando oigo a Bono, entre otros, presumir de socialismo, izquierdismo y progresismo, siendo como es un modelos difícilmente igualable de cacique al servicio del capitalismo. O cuando Rosa Díez enfatiza su condición de iz-

quierdista con una retórica montada sobre un encadenamiento de estribillos aprendidos de memoria y característica de los cursos de formación que en tiempos patrocinaba para el PSOE la fundación del PSD alemán. Risa por ellos y pena por el gregarismo de un electorado nada diverso en su comportamiento de los seguidores de un equipo de fútbol, siempre dispuesto a comulgar con ruedas de molino e incluso a admitir que las pirámides son redondas. Habrá variaciones, aunque no muchas. Pero siempre con diferencias muy cortas respecto de resultados anteriores. Si existieran en el electorado valores arraigados, espíritu crítico y capacidad de discernimiento, hace años que el PSOE habría sufrido parigual descalabro que su homólogo italiano, pese a ser de menor entidad el grado de corrupción que aquejaba a éste. Resulta abracadabrante, por ejemplo, que todavía Felipe González, convertido en caricatura política de sí mismo, sea referencia profética del PSOE y enardezca al respetable con sus chorradas. O que la gente haya creído que posee una mínima profundidad ideológica la presunción centrista del PP, reducida a la recuperación del poso residual del suarecismo.

El mito europeísta

Las dos últimas guerras mundiales las ganó USA? O para mayor precisión, el gran capitalismo mundialista. La primera postguerra y la dramática recesión económica del 29 provocó muy radicales reacciones generadas por el socialismo nacionalizado. De su aplastamiento en la segunda emergió una Europa convertida en marca del imperio y ahormada por éste a la condición de democracia partitocrática subordinada. Contrariamente a lo que suelen alardear los europolíticos, su núcleo originario, el Mercado Común, iniciativa de dos ilustres judíos europeos, no nación par competir con USA sino servir al imperio en los económico, en los militar y en lo político. Las diversas etapas que han llevado hasta la actual Unión Europea no han sido sino avances hacia el logro del objetivo cuyo diseño explicó David Rockefeller en diciembre de 1996 en el Círculo

Económico de Nueva York: crear entidades supranacionales dependientes que faciliten la destrucción prevista de los Estados-Nación y el sometimiento de los pueblos. El manifiesto de reforma europea hecho público el pasado martes por los socialistas Blair y Schröder reproduce fielmente los aspectos sustantivos de aquella conferencia del todopoderoso Rockefeller.

Al corrimiento de los partidos conservadores hacia el centro, responde el recuelo del antiguo socialismo con la proclamación del centrismo socialdemócrata, o "Nuevo Centro". En definitiva, la entronización del "pensamiento único". Resulta patéticamente hilariante que, partícipes también de esta disciplinada acomodación a los dictados del imperio, los dirigentes y candidatos del PSOE sigan hablando de izquierdismo, progresismo y soberanía europea. Y destornillante que, como hizo Rosa Díez en un mitin, se vanaglorien de que para esa cosa que se ha dado en llamar "míster PEC" Europa haya elegido a Javier Solana, uno de los suyos. A nadie se le oculta, y menos todavía después de la función mercenaria de Europa en el gratuito, continuado y brutal bombardeo de Serbia, que Solana no es otra cosa que el diligente hombre de paja del imperio para Europa, después de haberlos sido para España junto a González.

Lo que realmente votaremos con las listas europeas será la posibilidad de proporcionar a quienes no resulten más simpáticos una estupenda canongía, envidiablemente pagana, acompañada de grandes regalías e inoperante a efectos políticos.

Más de lo mismo en las taifas

Poco cambiará en las taifas a tenor de los sondeos. El PRISOE ganará en Asturias, aunque no por propios méritos sino a causa de la ruptura interna del PP provocada por grupos empresariales enfrentados. Habrá necesidad de pactar intereses más o menos confesables en alguna que otra. Y se repetirán las habituales mayorías en las restantes, entre ellas la nuestra, la que más directamente nos atañe.

Aunque los sondeos anticipan que Bono repetirá, aunque con diferencia más ajustada que

en ocasiones anteriores, lo que ningún consuelo proporciona a los conquenses, sus principales víctimas. Lo que decía sobre el gregarismo del cuerpo electoral adquiere en él dimensiones deprimentes en el virreinato bonista. Las candelas del lino se han vuelto contra José I. Su empeño en ser el plus del plus en todos los ámbitos le ha convertido de denunciante en denunciado. Está dicho y escrito en los medios que utilizó a los funcionarios para encontrar en los archivos basuras reales o presuntas que arrojar a la cara de los populares administró las subvenciones al lino, que formó la asistencia de escolares a sus mítines, que se ha hecho con un exhaustivo control de los medios en la taifa, que ha repartido prebendas a esgalla entre sus afines, que ha zancadilleado a Borrell y Almunia... Con todo, una pequeña parte de la mierda que, según se murmura en las logias de Fuensalida, podría aparecer si se levantaran del todo las alfombras. Pero los que se dicen y se creen de izquierdas seguirán votando a José I el Navajero en la convicción de que también lo es. No aciertan a distinguir entre un político de provecho y un político aprovechado.

Cuenca votará por seguir muriendo

Más de lo mismo también en Cuenca. Nombres conocidos y fracasados en las candidaturas. Mediocridad en los debates. Generalidades y vaciedad en las propuestas. Prometer para la próxima legislatura lo que se pudo hacer o defender en las anteriores y ni se hizo ni se defendió: el AVE entre tantas otras imperativas necesidades para sacar a nuestra tierra del socavón en que la metió el bonismo sociata. PP y PSOE conquenses se han centrado en una común inoperancia, de la que el gran beneficiario es el noticioso y paraguayo gonzalismo bonista.

Tema que con tales mimbres mal cesto cabe esperar para nuestra tierra. Puede ser simbólico respecto del futuro que nos aguarda la demagógica asiduidad electorera de Martínez Cenzano a compartir rancho con los ancianos recogidos en la antigua Beneficencia. Si no rectificamos, ahí terminaremos la mayoría.

La pantalla del viernes

A mis amigos invisibles

Julio Cesar Zomeño

* **W. DRUMMOND:** El que no razona es fanático; el que no puede razonar es un tonto; y el que se atreve a razonar es un perseguido. **TENNYSON:** Nunca hay que maldecir/ ni tampoco preguntar/ el deber hay que aprontar/ aunque tenga que morir. **MARK TWAIN:** Así es la raza humana, a veces da pena que Noé no perdiera el barco. **LEON DAUDI:** Es fácil darse cuenta de cuando se llega a la madurez; si al subir al autobús se prefiere un asiento cómodo a un asiento al lado de una mujer, ya se es un hombre maduro.

* **ADIVINANZA:** ¿En qué se parece la UIMP (Universidad Internacional Menéndez Pelayo) y los aparcamientos subterráneos? En 5 cosas: 1. Las dos son elitescas. 2. Si las quieres usar debes tener dinero para pagarlas. 3. Prefieren estar casi totalmente vacías a bajar sus tarifas abusivas e ineficaces. 4. No son un servicio público, sino un costo no social. 5. No se sabe para que fueran creadas.

* **ANÓNIMO:** Es una lástima que el sentido común no lo sea. **VICTOR HUGO:** Abrid escuelas para cerrar prisiones. **KANT:** Tan solo por la educación puede el hombre llegar a ser hombre. El hombre no es más que lo que la educación hace de él. **PLATÓN:** Buscando el bien de nuestro semejantes encontraremos el nuestro. **SAN FRANCISCO DE SALES:** El solo no hacer bien ya es un gran mal. **BERTRAND RUSSELL:** La humanidad tiene una doble moral: una, que predica y no practica, y otra, que practica y no predica.

* **TIPS:** En los programas de Gabilondo y Del Olmo citan opiniones, sin nombrar autor, de las que los articulistas de El Correo Conquense dan. Cierro es que nadie es profeta en su tierra. **ECONOMÍA:** La UE compra empresas españolas, España es primer inversor en Hispano América, a su vez los EEUU la compran a ella y luego ellos invierten en la Unión Europea y mandando sobre su economía con la guerra y euro, y la UE ordena sobre la economía española. Pregunta ¿Y nuestra libertad? ¿A cómo sale nuestro kilo de orgullo nacional? ¿En qué ranking nos han puesto?

* **OTAN y la guerra:** En 2 meses y pico nos dicen que la reconstrucción de Kosovo y Yugoslavia costará 90 billones de pesetas, osea, a razón de un billón diario con respecto a los días que han durado la guerra ¿Señor Rato, de dónde va a sacar usted los fondos que corresponderá a España aportar? Mi cuenta sale así: 90 billones entre 16 países de la OTAN, da que la deuda de España es de 5,6 billones de pesetas, aparte de lo que han costado las bombas y la logística y fuera del costo de los soldados españoles, unos 3000, que deberán ir a Yugoslavia por 50 años. ¿Señor Matutes, usted está "enterao" de algo de esto? Que quede claro, nosotros debemos, los EEUU ganan y los tontos útiles, son nombrados Mister Pecs en Europa ¿En qué otra guerra vamos a entrar? Sierra Leonas no da beneficios y los utus tampoco. ¿Volveremos con Sadam Hussein o machacaremos a los palestinos? **ADIVINANZA:** ¿En qué se parecen VILLAR (el del fútbol) y Matutes? En que hacen bullo pero en la torta no ponen azúcar ni sal. **MÁS DE LO MISMO:** Ya nos han vuelto a decir que las bombas son los mejores diplomáticos disuasores para imponer las ideas. Más armas, mejores ideas, más aplausos y publicación oficial de la historia.

* **RATO:** El euro baja y los españoles cada vez debemos más a los dueños de la guerra. ¿Qué ecuación económica es esta señor Rato? **GOBIERNO:** Algunas personalidades del gobierno, dicen de la guerra "si los bombardeos no resultan hay que asumir más riesgos". Yo estoy de acuerdo, mandemos a Aznar, Solana y González en primera fila y a ver que pasa. La única mujer que conozco que se rie de la guerra, pareciendo que está contenta, es la Albright. No he oído que ninguna española aplauda esta barbarie. Difícilmente una mujer, con familia (esposo es hijos, e inclusive nietos) pueda llegar a ser algo en la OTAN, y mucho menos, desempeñar el puesto de Solana. El matriarcado está más cerca de lo que creemos, ganado en buena lid por las mujeres.

AVE POR CUENCA: ¡POR DERECHO!

El Correo. POR DERECHO.

POR GARANTIZAR LA VERTEBRACIÓN REGIONAL, LA SOLIDARIDAD TERRITORIAL Y EL RESPETO AL MEDIO AMBIENTE.

POR SER EL MÁS CORTO Y RÁPIDO.

POR TENER LA MAYOR DEMANDA DE VIAJEROS DENTRO DE CASTILLA-LA MANCHA.

POR JUSTICIA CON CUENCA.

El 25 de mayo de 1999 hemos podido leer con gran satisfacción que los presidentes ZAPLANA, BONO Y GALLARDÓN PROPONDRÁN A FOMENTO EL AVE A VALENCIA POR CUENCA.

Una hora y seis minutos para recorrer 340 kms entre Madrid y Valencia vía Cuenca.

LA PLATAFORMA CÍVICA PRO AVE ha venido reivindicando puntual y sistemáticamente el AVE POR CUENCA, incluso mediante carteles en el comercio en el año 1997. Creemos que los conquenses estamos a punto de conseguirlo pero no podemos vender la piel del oso antes de cazarlo y dormirmos en los laureles.

Falta la decisión final pero, si todos nuestros representantes políticos (que tienen la obligación) y en especial el pueblo en general, avalados por un proyecto racional y fácil de defender por ser el más beneficioso para todos, si nos olvidamos de los intereses de partido, expresamos públicamente nuestra petición y hacemos causa común para exigir que se haga JUSTICIA CON CUENCA, creemos que la decisión a adoptar por el GOBIERNO DE LA NACIÓN SERÁ QUE EL AVE MADRID-VALENCIA PASE Y PARE EN CUENCA.

LA PLATAFORMA ES UN MOVIMIENTO CIUDADANO APOLÍTICO y en esta lucha por conseguir el AVE hay personas, una conocidas y otras anónimas, que han contribuido de manera decisiva para que el AVE pase por Cuenca, así entre otros:

- Ángel Pérez con su proyecto asumido por las instituciones conquenses. Un regalo para Cuenca que agradecemos, el proyecto vale mucho más que los ocho millones pagados a la empresa TEMA.

- Ángel y Rafa de la Ponderosa. Un ejemplo a seguir: no están locos sino probablemente más cuerdos que la mayoría. Su contribución con sus iniciativas, moral y económicamente ha sido y es extraordinaria. Gracias por ello.

- La Cámara de Comercio, que desde el primer momento colaboró con nosotros en la organización de actos. Siendo la promotora de la recogida de firmas y de la colocación de grandes pancartas en Carretería. A la vez que ha solicitado adhesiones en los congresos en que ha participado y cuando ha tenido ocasión.

- Todos los medios de comunicación (PRENSA, RADIO Y T.V.) que han apoyado este proyecto e informado puntual y detalladamente sobre el mismo.

- Todos los conquenses que han secundado la iniciativa de costear pancartas del AVE POR CUENCA o de colgar una en su ventana o balcón. Todavía tenemos que colgar muchas más.

El AVE es el futuro y la esperanza pero la PLATAFORMA no renuncia a:

- Unir por AUTOVIA CUENCA CON VALENCIA Y TERUEL. Ya conocemos los atascos de más de 40 kms en la actual A-III.

- A que se mejore la línea actual del ferrocarril porque es complementaria del AVE. El estudio de 30.000 millones de ptas. para su mejora debe incluirse en el PLAN DE DESARROLLO REGIONAL para obtener el dinero de los fondos europeos destinado a regiones del OBJETIVO 1.

- A TENER UNA VERDADERA UNIVERSIDAD. Pues las necesitamos con carácter prioritario para proyectar nuestro desarrollo integral. LAS INVERSIONES EN NUESTRO CAMUS SON RIDICULAS EN COMPARACION CON LOS DEMAS. Y no tenemos Catedráticos de universidad, ni Escuelas Superiores de Ingenieros o Arquitectura, ni centros de investigación y desarrollo para la innovación tecnológica.

Por todo ello, seguimos y seguiremos luchando por Cuenca.

Plataforma Cívica
Pro AVE

COMUNICADO:

LA PLATAFORMA CÍVICA PRO AVE

ES CIUDADANA, Y NO FORMA PARTE DE NINGÚN PARTIDO POLÍTICO

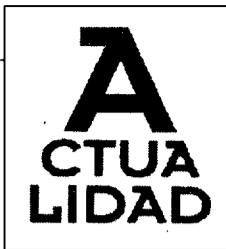

Marina Moya insta a Bono a que explique las razones por las que presiona a los funcionarios

A su juicio, el PSOE basa la campaña electoral en insultos y descalificaciones contra los candidatos del PP y que así como en los anteriores comicios lanzó duros ataques por el viñedo, ahora es el lino "con una nueva situación que se inventa para desprestigiar al Gobierno y para justificar que ha engañado a los agricultores con las negociaciones de Bruselas"

El Correo. La presidenta provincial del Partido Popular y candidata a las Cortes Regionales, Marina Moya, ha calificado de muy grave la situación creada a raíz de la denuncia presentada por un funcionario de la Delegación Provincial de Agricultura por el proceso que se ha seguido desde la Junta de Comunidades en las inspecciones al cultivo del lino. Marina Moya ha lamentado estos hechos y ha pedido explicaciones a José Bono para saber "qué pretende al darle la vuelta a algo que está perfectamen-

te establecido y porqué presiona a sus propios funcionarios para desviar su actuación, ya que no trata de buscar a aquellos que defraudan, sino de ir a la caza de las personas".

Además, ha negado, como ha llegado a asegurar el socialista José María Barreda, que a este funcionario de la Delegación de Cuenca se le haya presionado desde el Partido Popular para presentar dicha denuncia porque entre otras razones "eso nadie es capaz de hacerlo, salvo el Partido Socialista y mucho



Un momento de la rueda de prensa ofrecida por Marina Moya

nos tememos que esta situación haya ocurrido en otras ocasiones y que pueda seguir pasando".

Informe económico

Por su parte, el candidato del PP a las Cortes Regionales por Ciudad Real, José Manuel Rodríguez Carretero, ha hecho hincapié en que el Informe Económico Anual de 1997 elaborado por el Consejo Superior de Cámaras de Comercio demuestra que no son ciertas las reiteradas afirmaciones de Bono en el sentido de que Castilla-La Mancha ya no es una de las regiones más pobres de la Unión Europea.

Según dicho informe, durante los diez primeros años de Castilla-La Mancha en la Unión Europea (1986-1995) la economía de la región ha registrado un crecimiento medio anual de su Producto Interior Bruto ligeramente inferior al del conjunto de España.

La Dirección General de Análisis y Programación Presupuestaria del Ministerio de Economía y Hacienda ha analizado la evolución en este periodo de tiempo, según la cual el crecimiento medio anual del PIB de Castilla-

La Mancha ha sido del 2,6 por ciento frente al 2,9 por ciento de España.

Asimismo, dicho informe asegura que durante la fase recesiva (1992-93) la crisis es más aguda en esta Comunidad Autónoma y que durante el periodo de la recuperación, de 1994 en adelante, ha sido mucho más modesta que en la media de España y la Unión Europea.

Ante estos datos, Rodríguez Carretero ha afirmado que el Partido Popular ha propuesto una serie de medidas para que Castilla-La Mancha tenga una capacidad de crecimiento por encima de la media nacional y de forma sostenida al menos durante los próximos cuatro años, no con los argumentos que da el candidato socialista a la Junta de Comunidades.

Según sus palabras, "parece que su único bagaje durante 16 años es queremos demostrar que nuestra región ha dejado de ser una de las 25 más pobres de Europa y es así, pero no porque hayamos sido capaces de superar ninguna región de las que antes estaban por delante, sino porque la unificación

alemana incorporó regiones que estaban en el nivel del 30 por ciento de desarrollo medio europeo".

El candidato a las Cortes Regionales ha insistido en que Castilla-La Mancha continúa a la cola en todos los aspectos económicos importantes y que Bono ha utilizado durante la campaña electoral un dato falso, afirmando que en los diez últimos años esta Comunidad Autónoma crecía por encima de la media nacional, cuando tal y como se indica en el informe del Consejo Superior de Cámaras de Comercio en el periodo 1986-1991 sí que ha ocurrido, pero no a partir de estas fechas.

"No sólo estamos en el furgón de cola de las regiones de Europa, sino que a lo largo de los últimos diez años que figuran en este informe seguimos andando más despacio que el resto de las Comunidades Autónomas españolas", ha dicho Rodríguez Carretero, quien ha hecho hincapié en que desgraciadamente se han incrementado las diferencias, lo que no ayuda a tener un crecimiento sostenido imprescindible para la creación de empleo.



Castilla-La Mancha



Camping La Moraleja





- Restaurante, Terraza y Barbacoa para todos los públicos
- Menú - 1.100 pta.
- Almuerzo Pescadores - 700 pta.
- Pan y Vino a destajo
- Piscinas adultos y niños
- Instalaciones Deportivas y Recreativas.

- Situación ideal para excursiones a los más históricos e interesantes lugares: Ciudad Encantada, Nacimiento del Río Cuervo, Serranía de Cuenca, etc.

CAMPING LA MORALEJA
 Ctra. Cuenca - Tragacete, Km 18
 CUENCA - 16143
 Villalba de la Sierra
 Tel. y Fax: Reservas: 969 281 461

Cordente: "El Teatro-Auditorio ha sido esta legislatura uno de nuestros buques insignia"

El Correo. Jesús Cordente, que integra la candidatura del PP a los comicios municipales, considera que uno de los principales retos durante esta legislatura como concejal de Cultura ha sido "sacar de espacios cerrados la cultura y tenerla, como ahora, en calle". Ha indicado que a partir de ahora el objetivo fundamental es continuar trabajando para que Cuenca como ciudad cultural sea una realidad.

- Una de las actuaciones más destacadas de su Concejalía ha sido la gestión del Teatro-Auditorio, tras cuatro años de trabajo ¿el balance ha sido positivo?

- No ha sido fácil gestionar en general el Área de Cultura y no porque la partida presupuestaria destinada a esta materia se haya disminuido, sino porque al aplicar el IPC a todos los gastos que se pueden derivar y a las compañías y grupos que han pasado por el Teatro-Auditorio obliga a agudizar bastante el ingenio para mantener el nivel que había y mejorarlo de una forma muy notable.

- ¿La media de asistencia a los espectáculos se ha incrementado?

- Ha aumentado de manera considerable la asistencia al Teatro-Auditorio, que podemos considerarlo nuestro buque insignia. Mientras que en 1996 se contabilizaron de media más de 240 asistentes, en 1997 se incrementó a 306 asistentes y esto es algo que ha llegado a asombrar sobre todo a los directivos de otros Teatro-Auditorios de la región y de toda España, que se quejaban siempre de que la asistencia de público era muy precaria en sus teatros. Los últimos datos de que disponemos corresponden a 1998, año en el que la media de asistencia a las actividades propias del Auditorio de Cuenca ha sido de 400,59 en los 47 espectáculos. Creemos que la línea que hemos elegido para esta programación es acertada y tenemos mucha esperanza para seguir trabajando. Los precios de las localidades han bajado porque no queremos que nadie lo utilice como una justificación para no asistir al Teatro-Auditorio.

- ¿Qué actuaciones ha desarrollado su Concejalía con los centros de enseñanza de la ciudad?

- En esta legislatura se han incrementado. Una máxima que siempre hemos tenido muy presente es que hay que invertir en los niños desde el punto cultural y acostumbrarles a que sean espectadores del

mañana. Por eso, se han programado con cierta asiduidad teatro, títeres, conciertos pedagógicos, seminarios y conferencias dedicados a los más pequeños. También ha tenido una gran aceptación las becas otorgadas para la compra de material escolar, que benefician a 200 familias desfavorecidas pues cada una de ellas reciben 15.000 pesetas para que el inicio del curso no sea tan gravoso. Como cada año se presentan más instancias, nos hace pensar en que las ayudas van a incrementarse también en las próximas convocatorias.

- ¿Los convenios de colaboración con la Orquesta Filarmónica de Cuenca se han consolidado?

- Nos sentimos muy orgullosos del mecenazgo del Ayuntamiento para la creación de esta orquesta. Fue un impulso decisivo desde esta Corporación y estamos muy satisfechos de que el resto de las instituciones se hayan unido también a este apoyo porque hemos firmado un convenio para que siga su andadura y confirme que tiene auténtica clase. La idea es que poco a poco se nutra de jóvenes músicos conquenses, que los hay.

- ¿Qué va a suponer para la ciudad la apertura del Centro Cultural Aguirre, recientemente inaugurado?

- Pensamos que es un aliciente muy importante, primero por lo que significan las antiguas Escuelas Aguirre y también, por su buena ubicación, que va a ser otro acicate para que la cultura esté mucho más cerca del ciudadano. En este centro vamos a realizar actividades de todo tipo, además de instalar el Área de Cultura, se va a ubicar la sede de la Real Academia de las Artes y de las Letras Conquenses y abrir una biblioteca municipal, además de una sala de exposiciones. Al Centro Aguirre también hemos trasladado el Archivo Municipal y todo el legado de Lucas Aguirre que se plasmó en el convenio suscrito.

- ¿Y la recuperación de la biblioteca de Fernando Zóbel?

- Hemos conseguido que la Fundación Juan March vuelva a trasladar a nuestra ciudad, una vez rehabilitados, los 15.000 volúmenes que componen esa biblioteca, de los cuales más de 8.000 se han cedido al Ayuntamiento. Se ha decidido que esas publicaciones formen parte de la biblioteca del Centro Aguirre. Lo cierto es que ha sido una gran noticia, como lo fue la creación de la Fundación Antonio Saura y el

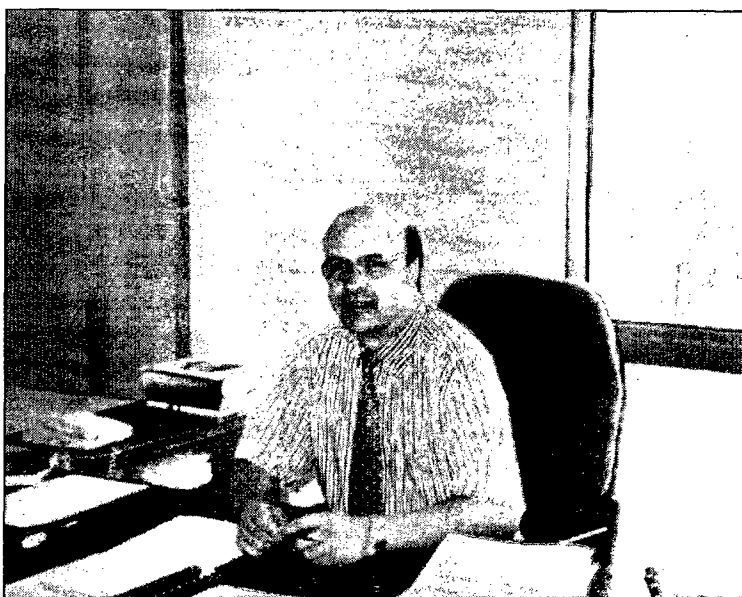

convenio que se firmó en su momento para la restauración de la Casa Zavala. Nos parece que de esta manera Cuenca consigue ser la capital del Arte Contemporáneo de Castilla-La Mancha.

- Usted ha vivido de cerca el nombramiento de Cuenca como Patrimonio de la Humanidad en diciembre de 1996, ¿qué conlleva para la ciudad este título de la Unesco?

- Es un hecho importantísimo para Cuenca como ciudad cultural y turística. Ha habido un apoyo absoluto de todas las instituciones conquenses, al margen de las ideas políticas, y de la ciudadanía en este sentido, al igual que la incorporación de Cuenca en el Grupo Español de Ciudades Patrimonio de la Humanidad. Otro hecho que me causa un especial orgullo es la inclusión de la capital en el Libro Verde de la Cultura para Europa en 1997.

- En cuanto a las obras ejecutadas para recuperar el patrimonio histórico de la ciudad, ¿qué destacaría?

- Se ha recuperado parte del patrimonio histórico y cultural, que no es fácil cuidarlo. Además de restaurar la Casa Zavala se va a rehabilitar la Casa del Corregidor para instalar el Museo de Cuenca, con todos los fondos de actividades plásticas existentes. También, se ha aprobado el proyecto para instalar en la Casa de los Girón el Museo de Semana Santa.

- A medio y largo plazo, ¿cuáles son las prioridades en las que trabajará su Concejalía?

- Queremos establecer y ampliar los convenios con la Asociación de Amigos del Teatro, la Joven Orquesta de Cuenca, la Orquesta Filarmónica de Cuenca, los grupos corales de la ciudad. En colaboración

con la Diputación, pretendemos apoyar la constitución de la Fundación de Escritores Conquenses. Desde el punto de vista educativo, para demandar a la Universidad de Castilla-La Mancha la implantación de nuevas carreras. En este sentido, no hay ninguna objeción por parte del Ayuntamiento a ceder terrenos para edificar nuevos edificios porque deseamos que se implante en nuestra ciudad el Instituto Regional de Comunicaciones.

- ¿Cuándo se van a reanudar las conversaciones para que el edificio Palafox sea la sede permanente de la Jonde?

- De todos es sabido que la Jonde es la orquesta oficial del Teatro-Auditorio. Se ha convocado al INAEM, la Junta de Comunidades y la Diputación, que junto con el Ayuntamiento firmaron en febrero de 1990 el convenio de colaboración para llevar a efecto esta iniciati-

va para el 24 de junio. Se trata de delimitar los términos de ese convenio y distribuir las inversiones que corresponden a cada una de las instituciones. La Corporación Municipal va a apoyar decididamente la instalación de la Jonde en nuestra ciudad y pensamos que una aportación importante sería el mantenimiento del edificio, como una instalación municipal más, y la puesta a disposición del Teatro-Auditorio para sus conciertos. Queremos que Cuenca no sólo sea sede de los encuentros esporádicos que lleva a cabo del año la Joven Orquesta Nacional de España, sino durante todo el periodo escolar.

- ¿Cómo se desarrollan las negociaciones para instalar el Conservatorio Superior de Música?

- Ya ha habido conversaciones extraoficiales con representantes del Ministerio para hacerlo realidad y esperamos que sean escuchadas las numerosas demandas para su ubicación en nuestra ciudad.

- ¿Está satisfecho por el trabajo realizado en la Concejalía de cultura?

- Estoy relativamente satisfecho. Si es verdad que estoy esperanzado porque todas las personas que trabajamos en el Área de Cultura lo hemos hecho "codo con codo" y hemos formado un grupo muy homogéneo. Estamos satisfechos del ambiente de trabajo que hemos tenido en estos cuatro años, de los logros que se han conseguido que en principio no eran fáciles y todo esto nos hace deducir que podemos seguir avanzando y vamos a hacerlo sin duda.

SERVINET

Venta de equipos
Programación a medida
Servicio Técnico
Contratos de Mantenimiento
Telefonía Móvil orientada a Datos
Accesos a Internet, Creación de páginas Web, Servidores virtuales
Redes locales

DISTRIBUIDORES DE:

ARRAKIS

HEWLETT
PACKARD
PROVEEDOR OFICIAL

ORION

Avd. del Mediterráneo s/n.
Tlf.: 969-235.458/969-235.386
Fax: 969-240.023
E-mail: info@servinet.net

TU SOLUCIÓN
INTEGRAL

Se celebró el último Pleno Ordinario de la legislatura en el Ayuntamiento

Caracterizado por el consenso, casi todos los puntos fueron aprobados por unanimidad

CUENCA. ALD. Se ha celebrado el último Pleno Ordinario de la legislatura en el que se aprobaron por unanimidad todos los puntos tratados. De esta forma, quedaba aprobado el proyecto del Plan Parcial del área nº 3 ("Carretera de Motilla-I") del Suelo Urbanizable No Programado del Plan General de Ordenación Urbana de Cuenca, promovido por la Sociedad Estatal de Promoción y Equipamiento del Suelo (SE-PES) del Ministerio de Fomento. A través de este Plan se especifica qué tipo de terreno es el que se va a calificar, la superficie que tiene y el fin a que se destinará.

Sobre este punto (Polígono Industrial SEPES), Esteban Cava, dijo que "era el cuento de nunca acabar", cuestión que ratificó el Alcalde "por nuestra parte, Sr. Cava decirle que lleva usted razón que no hay prisa porque la Junta de Comunidades para una consulta que le hicimos se tomó seis meses". Después Esteban Cava dijo que era una consulta jurídica que podía haber resuelto el Ayuntamiento.

Por su parte, Miguel Cañas expresó su protesta sobre lo que dijo consideraba que un tema estrella en las campañas electorales fuera llevado al pleno. Sobre el Polígono Industrial insistió en que faltan por aprobar los instrumentos urbanísticos necesarios y se ha

estado "vendiendo por toda España o por parte de ella un polígono que todavía no tiene aprobado lo necesario, se podía haber hecho para evitar todo esto y para tener orientaciones claras, incentivos, inversiones públicas, etc." A lo que el Alcalde le contestó "en el polígono se está trabajando como ustedes saben".

También se aprobó con todos los votos a favor y una abstención -un concejal del Grupo Socialista estaba fuera de la Sala en el momento de la votación- el punto que consistente en la variación de la ficha de la Unidad de Ejecución nº 11 "Camino de Cañete".

Sobre este punto Miguel Cañas, concejal del Grupo Mixto, sugirió para evitar futuros problemas, la firma de un convenio con el propietario donde se recogiera el compromiso del mismo para utilizarlo industrialmente y evitar especulaciones. El Alcalde le dijo que existía un compromiso por escrito en este sentido.

Sobre materia de personal se aprobaron definitivamente y por unanimidad los Estatutos del Consejo Municipal de Servicios Sociales.

Y antes de pasar a debatir las mociones presentadas, en este caso una del Grupo Socialista sobre las glorietas que el Ministerio de Fomento "piensa hacer en la carretera de Valencia" se procedió a la petición,

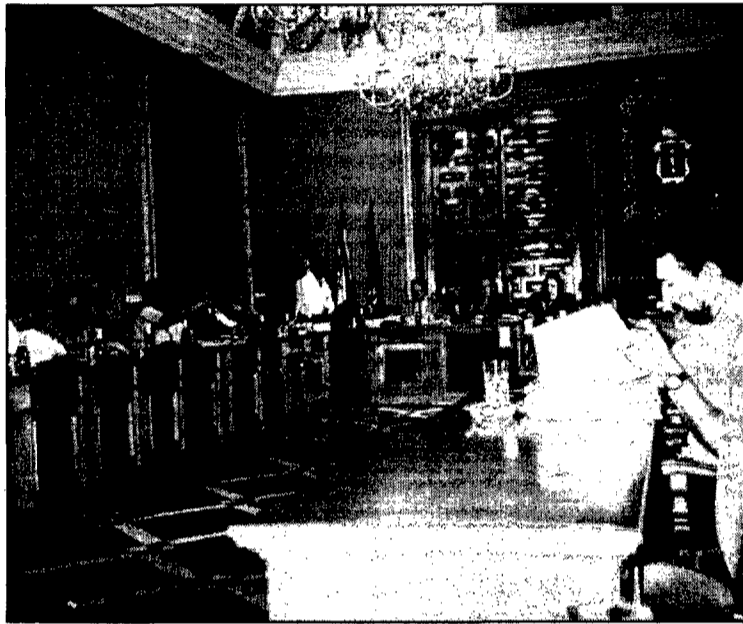

por parte del Alcalde, de incluir en el orden del día tres asuntos que no se recogían en el mismo. Entre ellos, la aprobación del pliego de condiciones para el servicio de bar en la Playa, que se recogió y aprobó por unanimidad; el pago de una factura por importe de más de cuatro millones de pesetas a la empresa Tema por "la necesidad de encargarle a una empresa un estudio socioeconómico sobre el trazado del AVE", según justificaba el alcalde, Manuel Ferreros que se aprobó con los votos a favor de los Grupos Popular y Socialista y la abstención del Grupo Mixto y, como tercer asunto a incluir en el orden del día, la aprobación de un reconocimiento extraoficial de crédito para la ad-

quisición de material para dotar al Cuerpo de Bomberos por valor de 3 millones de pesetas. Fue aprobado por unanimidad.

Sobre la moción presentada por el Grupo Socialista el encabezamiento de la misma es el que sigue: "Sr. Alcalde, leemos con extrañeza unas declaraciones de Subdelegado del Gobierno en Cuenca, Sr. Casero, aparecidas en el Diario *Las Noticias de Castilla-La Mancha*, de fecha 7-4-1999, pág. 22, en las que, refiriéndose a las glorietas que el Ministerio de Fomento piensa hacer en la carretera de Valencia (N-320), dice: 'nuestra intención es que una vez que estén construidas se inicien los trámites de cesión al propio Ayuntamiento de Cuenca'".

Nos produce extrañeza,

pues si acaso Ud. como Alcalde ha acordado ya con el citado Subdelegado recibir tales obras, una vez terminadas, lo ha hecho a espaldas de cualquier órgano del Ayuntamiento, pues ningún órgano del Ayuntamiento se ha pronunciado al respecto".

El asunto fue aclarado, el Alcalde dijo "en ningún momento me he comprometido a recibir nada. Es una obra que el Ministerio asume sin ningún compromiso". Ante la palabra del Alcalde, Esteban Cava retiró la moción.

En el turno de ruegos y preguntas fue cuando se discutió sobre las facturas por trabajos realizadas por un Ingeniero de Caminos, Alfonso Garrido, que el Grupo Socialista dijo no saber cuáles habían sido, calificando el caso "de chanchulleo, el que se está realizando con las arcas municipales...", el Grupo Popular defendió largo y tendido los servicios sanitarios del aludido Ingeniero.

Miguel Cañas recordó los ruegos que él había expresado en varios plenos. Ejemplo puso del fechado el 14 de septiembre sobre el patrocinio de un espacio informativo en la televisión local privada (sin consultar al resto de grupos municipales) por valor de 5.600.000 pesetas, realizado sin expediente de contratación alguno y pagos fraccionados que Cañas juzgó ilegales.

Chrysler Stratus 99. Vea lo mejor en su Concesionario Oficial.



VENGA A VER EL CHRYSLER STRATUS ahora mejor que nunca con nuevo frontal, llantas de aluminio, suspensión independiente más cómoda gracias a su nuevo reglaje, y nuevo inmovilizador antirrobo incorporado en la llave, además del completo equipamiento, potentes motores -2.0L con 133 CV y 2,5L con 163 CV-, y total seguridad activa y pasiva de siempre. Todo, a un precio inmejorable. EL ESPÍRITU DE AMÉRICA.

Chrysler Stratus desde 2.998.000 ptas*.



*Precio recomendado Península y Baleares. IVA, impuesto de matriculación, transporte y gastos de preentrega incluidos.



Paulino Fernández: "Esta legislatura se han duplicado las inversiones en instalaciones deportivas"

El Correo. Paulino Fernández, uno de los representantes de la candidatura del Partido Popular a las Elecciones municipales, se ha mostrado satisfecho con la gestión realizada durante esta legislatura en la Concejalía de Deportes, aunque considera que cuatro años son pocos para ejecutar todos los proyectos previstos. El modelo del nuevo Estadio de la Fuensanta y las obras en otras instalaciones como el Polideportivo de San Fernando son algunas de las principales obras ejecutadas en los últimos cuatro años. Entre los proyectos de futuro, cabe destacar el Pacto Local por el Deporte y la construcción de un campo de tiro olímpico.

- Debido a la austeridad presupuestaria en la Corporación Municipal, ¿ha sido complicado gestionar el Área de Deportes?

- Desde que soy concejal de Deportes he considerado que este área es tan importante como cualquier otra materia. Siempre he querido que en los programas deportivos se respetaran los presupuestos y a base de trabajar, aunque hemos pasado unos años muy malos, se han conseguido la mayoría de las demandas planteadas desde esta concejalía para que en Cuenca el deporte esté donde debe estar.

- A pesar de las restricciones, ¿se han incrementado las inversiones en las instalaciones deportivas de la ciudad?

- En los últimos cuatro años hemos destinado 500 millones de pesetas, inversión que duplica prácticamente la aportación de la anterior Corporación, ya que en la anterior legislatura se invirtieron 229 millones. Sin embargo, la anterior Corporación percibió ayudas del Gobierno regional por valor de 319 millones y de la Universidad de Castilla-La Mancha otros 14,5 millones, mientras que nosotros lo único que hemos recibido han sido 46 millones en un graderío que ahora se está ejecutando.

- Su concejalía está trabajando en la definición del modelo del nuevo Estadio de la Fuensanta, ¿cómo se está desarrollando este proyecto?

- Ya tenemos una maqueta con las nuevas instalaciones que se van a ubicar, una vez que ad-

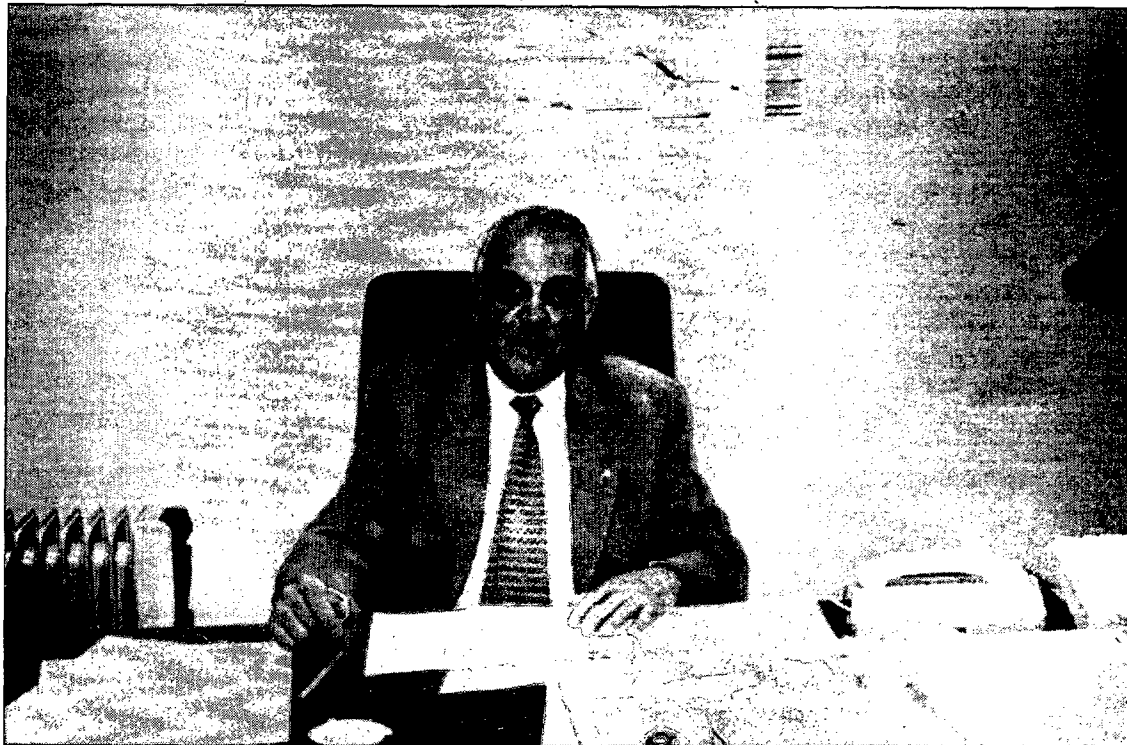

quirimos el estadio por un importe de 40 millones de pesetas y que ahora nos permite realizar una remodelación más amplia. Hemos invertido otros 63 millones en la remodelación de la cubierta de la tribuna y el campo de tierra de fútbol, la construcción de nuevos vestuarios, la cubierta de las gradas, la cabina de retransmisiones y la adecuación al nuevo reglamento de la instalación eléctrica.

- Otra obra importante ha sido la ejecutada en el Pabellón Polideportivo de San Fernando, ¿qué falta por ultimar en estas instalaciones y en la adecuación de las pistas de atletismo?

- Hemos invertido 144 millones en equipamiento y en la obra, que ya está licitada, para construir tres pistas de squash y una pista múltiple. Esta cantidad hay que sumarla a lo que destinó la Junta de Comunidades y las dos Corporaciones anteriores, que asciende a 461 millones de pesetas, una cifra importante para una instalación de estas características. En el caso de la pistas de atletismo, las obras de adecuación van a buen ritmo y en dos o tres meses habrán finalizado. Se han destinado 78 millones de pesetas, de los cuales 18 millones los ha aportado el Consejo Superior de Deportes y 60 millones, el Ayuntamiento de Cuenca. La única aportación de la Junta para las pistas durante esta legislatura ha sido para la construcción de un graderío, por importe de

46 millones. En estos momentos se han iniciado las obras.

- En cuanto a las obras de menor cuantía económica en instalaciones deportivas ¿qué destacaría?

- Hemos invertido 15 millones en el campo de fútbol "La Beneficencia" para remodelar el frontón y construir un nuevo terreno de juego; 16,7 millones en el asfaltado, gradas, banquillos y muros de contención en "Los Tiradores"; 136,6 millones en el equipamiento de la pista de atletismo, construcción de vestuarios y graderío en el "Luis Ocaña"; 2,6 millones en el marcador y la reparación de la cubierta del frontón en "El Sargal"; 1,3 millones en banquillos y taquilla en el "Obispo Laplana"; 4,5 millones en la construcción de la caseta de piraguas del Recreo Peral; 7,8 millones en la reparación de la piscina del aire libre; y 44 millones en la Casa del Deporte, que albergará la sede de las federaciones y algunos clubes. A estas inversiones hay que sumar la construcción de cinco pistas de tenis, mediante una concesión que ha realizado el Ayuntamiento, y en este sentido estoy muy contento porque hemos conseguido que las entidades privadas realicen este proyecto para el beneficio de toda la ciudad.

- ¿Cómo se desarrollan las negociaciones para construir un campo de tiro olímpico, en colaboración con la Junta y la Diputación?

- El coste supera los 600

millones y tanto la Junta como la Diputación y el Ayuntamiento nos hemos comprometido a destinar este año 90 millones para iniciar las obras en el paraje La Dehesa, en Mohorte. Una vez que firmemos un convenio de colaboración, intentaremos implicar a la Caja Castilla-La Mancha y al Consejo Superior de Deportes para llevar a buen fin este ambicioso proyecto. Creemos que por su ubicación geográfica, Cuenca puede albergar este campo, que sólo existe en estos momentos en Cataluña y Andalucía.

- Otro reto de la Concejalía de Deportes es la construcción de la segunda piscina cubierta de la ciudad, ¿ya se han iniciado los trámites?

- No es una oferta caprichosa que hemos incluido en el programa electoral, sino una necesidad imperiosa. La piscina que tenemos ahora está totalmente colapsada y tenemos previsto instalarla también en el "Luis Ocaña". Se trata de concentrar las infraestructuras deportivas para que los gastos de mantenimiento se puedan afrontar.

- ¿Qué objetivos se ha marcado el Ayuntamiento con el denominado Pacto Local por el Deporte "Cuenca 2000"?

- Se trata de que las empresas privadas apoyen y colaboren en la oferta pública deportiva en la ciudad, para ello tenemos que elaborar unos estatutos. Esta iniciativa lleva su tiempo, pero tenemos que empezar a trabajar

en ello como ha ocurrido en otros lugares de España.

- ¿Cómo han sido las relaciones con la Administración autonómica y central?

- Con el Gobierno central bien porque tengo amigos de mi anterior práctica deportiva. Al principio de la legislatura, si el estadio de la Fuensanta hubiese sido propiedad del Ayuntamiento, hubiésemos conseguido el dinero para la remodelación. A pesar de su mala situación económica, el Consejo Superior de Deportes nos ha concedido una ayuda de 18 millones y en la actualidad, hemos conseguido otros 36 millones para acondicionar las pistas del Colegio Público de San Fernando y la pista exterior del Polideportivo San Fernando.

Respecto a las relaciones con la Junta de Comunidades, han sido buenas con los responsables de Deportes de Cuenca y Toledo, pero a la hora de conceder subvenciones ha sido otra cosa...teniendo en cuenta que es el Gobierno regional quien tiene las competencias en esta materia.

- ¿La gestión al frente de la Concejalía de Deportes ha sido satisfactoria en términos globales?

- En general sí, pero no estoy satisfecho del todo. Me he dado cuenta de que cuatro años son pocos pues hay proyectos que se han quedado a medias. Es el caso de los vestuarios de la piscina cubierta, la construcción de las casetas de piraguas y el embarcadero en el Recreo Peral, la remodelación del frontón de la Beneficencia, el asfaltado y el graderío del campo de fútbol de Los Tiradores, el rocódromo que está a punto de finalizar al igual que la última fase del Polideportivo San Fernando y la adjudicación de la Casa del Deporte.

Alguien puede pensar que se debería haber empezado antes con las obras, pero no ha sido posible porque el Ayuntamiento no disponía del dinero suficiente para llevarlo a cabo. Aunque no formo parte del Área de Economía y Hacienda de la Corporación, he vivido los avatares de tener que resolver los problemas económicos, cuando se han ido resolviendo es cuando hemos empezado a realizar los proyectos.

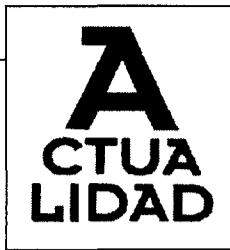

El PSOE-progresistas se reúne con UGT dentro de los actos de la candidatura municipal

Miguel Ángel Martínez, integrante de la candidatura socialista al Parlamento Europeo estuvo en Cuenca para apoyar la candidatura municipal

CUENCA. ALD. En la sede de la Unión General de Trabajadores mantuvieron una reunión entre los representantes de las Federaciones constituidas de este sindicato y la candidatura municipal del PSOE-progresistas que contó con la presencia también del secretario general del Partido Socialista en Cuenca, Máximo Díaz-Cano.

Miguel Blanco, secretario general de UGT, fue el encargado de dar cuenta de la reunión mantenida donde se trataron temas de ámbito municipal y otros relacionados con el contenido de los programas "particularmente el que se refiere a la Junta de Comunidades de Castilla-La Mancha".

La reunión -dijo Miguel Blanco- estaba organizada para dar cumplimiento a un acuerdo tomado en el Comité Directivo de UGT.

El posible Pacto Local de Empleo y la situación del Polí-

gono Industrial del SEPES fueron los primeros asuntos tratados en la reunión que dijo Miguel Blanco "debería de haber venido antes y que está como está, con cuatro máquinas ahí la mayor parte del tiempo paradas".

Los representantes de UGT quisieron asegurarse de la no intención del PSOE de privatizar el agua "ya sabemos que el Partido Socialista Obrero Español no va a privatizar el agua, cosa muy interesante para nosotros".

Cuestiones de educación que también ocuparon el interés en la reunión fue el posible aumento de plazas de guardería en la capital, se ocuparon de los horarios lectivos en los Colegios Públicos, las transferencias (cómo y cuando vendrán), convenios de colaboración entre instituciones como Diputación y el Ministerio de Educación y contratas que tuvieran que ofertar las instituciones provinciales (contratas de limpieza, situación laboral de

esas contratas etc.)

Máximo Díaz-Cano -informó Miguel Blanco- lanzó una oferta en firme de si llegaba a producirse, tras las elecciones, el gobierno en Diputación del Partido Socialista, en un plazo razonable de tiempo que juzgó entre 4 meses y un año "se intentaría poner freno al desmadre que en materia de personal existe ahora mismo, después de estos nefastos cuatro años del insigne diputado de Personal que nos ha tenido más en los juzgados que solventando cosas y negociando cosas".

Programa sobre Europa

Por la tarde del mismo día, el integrante de la candidatura del Partido Socialista al Parlamento Europeo, Miguel Ángel Martínez, visitaba Cuenca para apoyar a los candidatos conquenses en las elecciones del 13 de junio.

Sobre la candidatura municipal del Partido Socialista, Miguel

Ángel Martínez dijo que se recuperará la alcaldía de Cuenca "para sacarla del estancamiento".

Sobre el proyecto del PSOE-progresistas en Europa resumió en una frase su propósito "queremos hacer lo mismo que en Castilla-La Mancha", también dijo que se fomentará la solidaridad entre los países para eliminar las desigualdades como uno de los objetivos fundamentales.

El candidato socialista se mostró a favor de la celebración conjunta de las tres elecciones, municipales, autonómicas y europeas y apeló a la coherencia y a la formación de una Europa políticamente fuerte sin dependencias de otros países como los Estados Unidos.

Lino

Máximo Díaz-Cano manifestó sobre la denuncia aparecida en la prensa de un funcionario de la Delegación de Agricultura "el Plan de Inspecciones de la Con-

sejería de Agricultura y Medio Ambiente en torno al cultivo del lino se realiza desde julio del año pasado, con lo cual sorprende que esta denuncia aparezca en este momento en los medios de comunicación ". Después dijo que el Jefe de Servicio de la Consejería "planteó u ordenó que dichas inspecciones se realizaran en todas las explotaciones que superasen las 100 Ha. de extensión de lino cultivado. Y por tanto, se han inspeccionado en la provincia de Cuenca el 6% de las explotaciones lo que significa el 30% de la superficie cultivada". Y desmintió que el plan de inspección tuviera que realizarse de acuerdo con una muestra aleatoria, la regulación existente establece el importe de la ayuda, el número de parcelas y la superficie porque se solicita la ayuda, la evolución en comparación con el año anterior y las comprobaciones efectuadas en los controles de años anteriores.

El cuarto candidato en las listas de Izquierda Unida para el Parlamento Europeo

Marsén estuvo en Cuenca defendiendo su programa

El Correo. Pedro Marsén es el candidato que ocupa el cuarto lugar en la lista de Izquierda Unida para las próximas elecciones al Parlamento Europeo y estuvo en Cuenca para hablar del programa que presenta esta organización.

Marsén dijo que la polémica del lino podría haberse evitado si ambos partidos (PSOE y PP) hubieran votado en el Parlamento Europeo el informe presentado por Izquierda Unida, en el que se pedía una mayor transparencia informativa de las estadísticas y de la información

pública de todo tipo de ayuda y concesiones para que "no hubiese información privilegiada en los temas relacionados con la agricultura".

El programa que Izquierda Unida presenta a las elecciones del 13 de junio está centrado en tres bloques, según el candidato, Pedro Marsén. Primero se recoge una Europa social y de pleno empleo, proponiendo la regeneración del pacto de estabilidad del euro para dinamizar la economía y crear puestos de trabajo, así como una reducción de la jornada laboral a las 35 horas semanales que

Izquierda Unida viene defendiendo desde tiempo atrás.

En otro bloque Izquierda Unida persigue una Europa democrática de mayor participación, Pedro Marsén dijo que IU es el único partido que defiende una carta europea en la que los ciudadanos pueden expresar su opinión.

Y el último bloque que estableció el candidato al Parlamento Europeo es la defensa de una Europa de paz, seguridad y defensa que coopere activamente con los países del sur y no dedique grandes cantidades de dinero a armamento.

Unos 7000 alumnos harán la Selectividad

El Correo. Alrededor de 7.000 alumnos del distrito Universitario de Castilla-La Mancha podrán presentarse a las pruebas de Selectividad, tanto COU como LOGSE, que se celebrarán los próximos días 15, 16 y 17 de junio, según previsiones realizadas por la Universidad de Castilla-La Mancha. De la citada cifra se preve que 3.100 estudiantes realicen la Selectividad COU y 3.850 la Selectividad LOGSE.

Por Campus, las previsiones apuntan las siguientes cifras:

Albacete, 750 alumnos de COU y 1.120 LOGSE.

Ciudad Real, 640 alumnos de COU y 1.460 LOGSE.

Cuenca, 370 alumnos de COU y 360 LOGSE.

Toledo, 1.340 COU y 910 de LOGSE.

La novedad este año ha sido la creación de dos nuevos Tribunales, uno en Las Pedroñeras (Cuenca) y

el otro en Manzanares (Ciudad Real), lo que supondrá un total de 29 tribunales, 14 para COU y 15 para LOGSE.

Habrà de tenerse en cuenta también que desde la convocatoria de septiembre podrán presentarse para subir nota todos aquellos alumnos que lo deseen, tal y como recoge el Real Decreto aprobado por el Ministerio de Educación y Cultura.

Para garantizar el anonimato del alumno y mantener la mayor imparcialidad y seguridad en la corrección de los exámenes se seguirá como en años anteriores, con el sistema de códigos de barras, cuyas etiquetas deberán pegar los estudiantes en el anverso y reverso de sus ejercicios.

Los exámenes serán corregidos los días 21, 22 y 23 por profesorado de la Universidad y de Enseñanzas Medias, elegidos en concurso público.

Bono apoya la candidatura a la alcaldía de Cuenca de Martínez Cenzano a cuatro días de las elecciones

CUENCA. ALD. Un acto que parecía iba a ser deslucido por la tormenta que había descargado por la tarde sobre la ciudad tuvo poder de convocatoria y concentró gran cantidad de seguidores de los candidatos municipales a la alcaldía de Cuenca del Partido Socialista. A la cabeza de los mismos el candidato, José Manuel Martínez Cenzano a quien arropó el hasta ahora presidente de Castilla-La Mancha, José Bono, quien anticipándose a las datos y previsiones, aseguró que había conseguido reunir a 3.200 personas en el polideportivo "El Sargal".

Las alusiones a la lluvia caída por la tarde fueron constantes en todos los que tomaron la palabra para dirigirse al auditorio reunido, Francisco Moya, José Molina, Máximo Díaz-Cano, José Manuel Martínez Cenzano e incluso, el último en intervenir, José Bono.

Francisco Moya comenzó diciendo que la lluvia les había obligado a cambiar el lugar donde se iba a celebrar el acto pero lo que no les había hecho cambiar era el ánimo con el que "vamos a ganar las elecciones el próximo domingo", dijo. Bono, por su parte, utilizó el humor y les contó a los presentes que alguien le había dicho que en la sede del Partido Popular habían reunido una estampas a las que les habían rezado para que lloviera esa tarde pero "yo le he rezado a San Antonio para que pudiéramos poder caber aquí dentro", una broma que él mismo reconoció como tal.

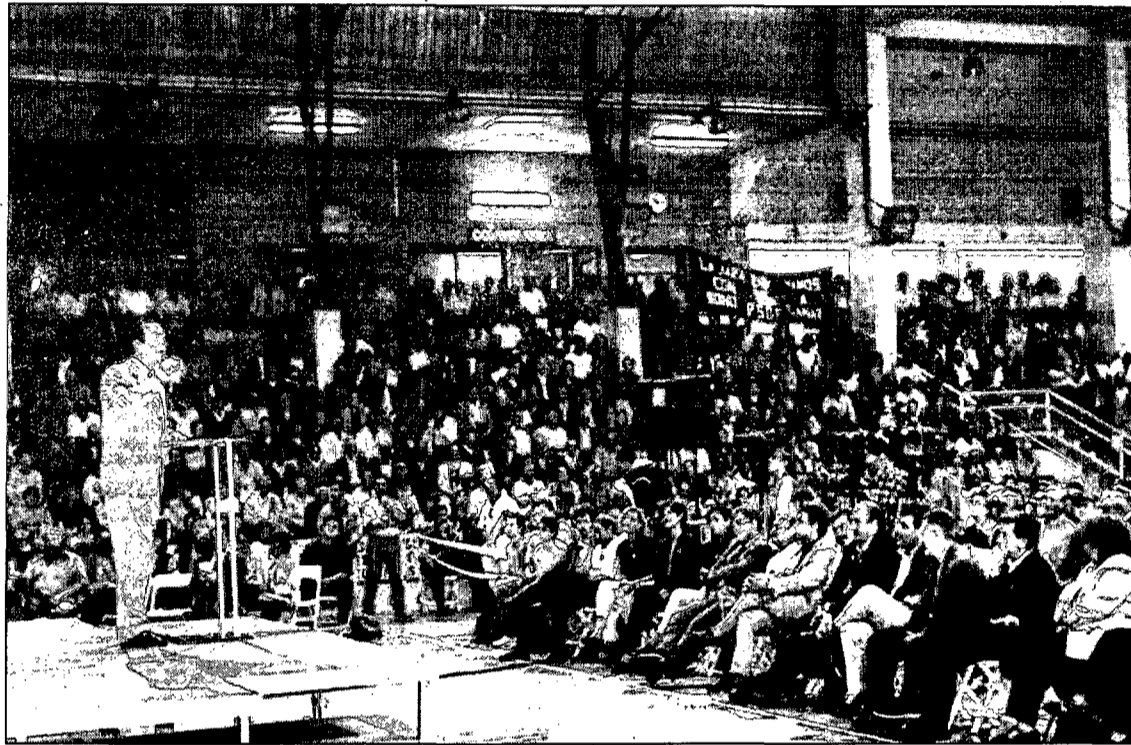

Seguidamente dijo que en el Partido Popular están nerviosos y contó al auditorio el por qué de esta situación "han hecho una encuesta en la que no sólo dice que vamos a ganar el día de San Antonio, sino que al electorado del Partido Popular le han preguntado qué opinión tienen del gobierno de José Bono y la gente ha dicho 'nos gusta el gobierno de Bono' y están negros". Para Bono hasta que no se cuentan las papeletas no se gana aunque las encuestas le den como ganador de las elecciones del 13 de junio.

Francisco Moya y Máximo Díaz-Cano coincidieron en sus apreciaciones sobre el candidato José Manuel Martínez Cenzano,

para Moya "el mejor alcalde que ha tenido Cuenca en todos los tiempos" y para Díaz-Cano "Cenzano no ha dejado de ser ni un segundo el Alcalde Cuenca" a lo que añadió que estaba convencido de que muchos conquenses se habían arrepentido de no votarle en las últimas elecciones y defendió el programa que su partido presentaba a las elecciones como arma en los mítines.

José Molina expresó su alegría y dijo encontrarse muy a gusto con los socialistas y progresistas porque "en esta candidatura, no os quepa ninguna duda, de que se van a dejar la piel por su tierra".

Cuando correspondió el tur-

no a José Manuel Martínez Cenzano se preguntaba el sentido de realizar una campaña electoral ¿de qué se trata?, dijo., "dicen que soy una persona muy conocida, que me conoce todo el mundo pero hoy en política lo que se debe de hacer es transformar el conocimiento en confianza -ejercicio muy sutil- y la confianza en voto y el voto mayoritario en gobierno y desde el gobierno hacer un ejercicio ejemplar de cercanía. Cosa que no han hecho otros". Para el candidato del Partido Socialista es importante para ser alcalde, para ser concejal, para ser presidente sentirse a gusto con uno mismo.

Mencionó que el Ayunta-

miento de Cuenca había sido el único de España en el que han intentado privatizar el agua dos veces sin conseguirlo. La falta de consenso para decidir sobre el servicio público de transportes también fue mencionado por Martínez Cenzano quien acabó defendiendo la apertura de la ciudad a la modernidad una propuesta que dijo estaba contenida en su programa "mi propuesta también tiene nombre, 10 mujeres y 11 hombres que están dispuestos a dejarse la piel por esta tierra" y "sabemos lo que vamos a hacer cada día de los cuatro años".

Sus palabras dieron paso a las del candidato a la Presidencia de Castilla-La Mancha, José Bono, quien hizo guiños constantes y usó el sentido del humor en casi todo momento. Pero la seriedad para tratar los temas que la merecían también estuvo presente, aseguró al auditorio que ni el puño y la rosa del PSOE, ni las gaviotas del PP, le dan a nadie de comer, el trabajo diario y el esfuerzo es el que proporciona el sustento a todo el mundo.

El empleo y la empresa, AVE y su paso por Castilla-la Mancha también merecieron un espacio en su disertación y se preguntó ¿por dónde tiene que pasar?, una voz le contesta "por Cuenca" y él asegura que va a decir en Cuenca lo mismo que dirá en Albacete: "si me toca decidir -en el caso que vuelva a ser Presidente- van a quedar todos contentos".



**MITSUBISHI
ELECTRIC**
A LA MEDIDA DE SU HOGAR

FRIJICHA, S.A.



HITECSA
AIRE ACONDICIONADO
INDUSTRIAL

PROFESIONALES DE LA CLIMATIZACIÓN

Polígono Industrial "Los Palancares", parcela 11

Tel.: 969 22 40 25 - Fax: 969 21 42 60

CUENCA

A
CTUA
LIDAD

Rafael Mariana es el Alcalde de Cuenca que el CDS propone a sus habitantes

Mariana quiere hacer de Cuenca una ciudad moderna y desarrollado que conserve su particularidad



El Correo. Rafael Mariana es el candidato a la Alcaldía de Cuenca que se presenta a las elecciones del 13 de junio por el Centro Social y Democrático (CDS). Un aspirante que se define a sí mismo y, a su partido con él, componiendo entre todos un grupo tolerante y abierto que huye de la exclusión en todos los sentidos. Es el candidato que ofrece abrir las puertas de la Alcaldía a los ciudadanos el día después de las elecciones, si él llegara a ocuparla.

- Sr. Mariana, candidato a la Alcaldía de Cuenca defíname Ud. , por qué la mayoría de los conquenses no le conocen.

- Si me tengo de definir y en el sentido que creo que usted formula la pregunta le diré que soy un conquense trabajador asalariado, padre de familia, que no le gusta como va Cuenca. No hay empleo, ni visas de que haya, la Universidad es reducida y con licenciaturas tradicionales y por consiguiente no punteras para el mañana que es hoy ya, tal co-

mo van las cosas, no existe una buena gestión de los recursos de que dispone la ciudad, no es una ciudad que esté integrada en Europa, navega a la deriva, no se atiende adecuadamente al empresario, sobre todo a los autónomos que por no tener no tienen ni sede adecuada a sus necesidades, y sobre todo, lo que no me gusta es este bipartidismo PP-PSOE, sin ningún tipo de autonomía, dependen o de Madrid o de Toledo, que nos han estado gobernando no en beneficio de la ciudadanía sino en beneficio de unos cuantos de su grupo y además con un talante pasado de moda o bien por derecha o bien por excluyente de los que no piensan como ellos. Y para terminar le diré que soy un hombre de centro, un hombre tolerante, un hombre que busca el diálogo, el consenso.

- ¿Tiene soluciones para el empleo?

- Naturalmente que sí: Le aseguro que en cuatro años se puede llegar al pleno empleo en Cuenca. Ahora bien hay

que tener voluntad política para ello. He repetido varias veces y está escrito en nuestro programa que vamos a traer inversiones exteriores, que vamos a aplicar políticas activas de empleo, que vamos a crear bolsas de trabajo adecuadas e idóneas para la oferta. En definitiva vamos a dar trabajo a todo el que piense trabajar con el CDS el problema del paro está solucionado. Créame que será así, porque tenemos voluntad política para hacerlo y conocemos los secretos. Es nuestro primer objetivo.

- ¿Qué otros objetivos tiene aparte del empleo y qué considera necesario para Cuenca?

- Son muchos y variados. Hay que sacar a Cuenca del pasado donde se encuentra aún inmersa. Hay que dotarla de infraestructuras, hay que dotarla de una Universidad moderna, hay que dotarla de servicios sanitarios adecuados, hay que dotarla de aulas de formación para grupos más o menos marginados, hay que favorecer a los autónomos,

hay que crear guarderías, hay que crear centros culturales y de ocio, hay que preocuparse de los mayores, hay que dar más oportunidades a las mujeres para integrarse en el mundo laboral, hay que cuidar sus calles y jardines, hay que convertir esta ciudad en una de las mejores del mundo porque es una de los más bonitas del mundo y además es Patrimonio de la Humanidad.

- ¿Qué piensa usted del AVE?

- Mire usted, me da igual que se llame AVE, talgo o lo que sea, pero Cuenca necesita urgentemente ponerse a media hora de Madrid o de Valencia y no a tres como está ahora.. Esto supondría entrar en el radio de desarrollo de las grandes ciudades conservando nuestro particularismo. Se multiplicaría por diez nuestro patrimonio sin tocar nada de lo que nos sentimos orgullosos los conquenses.

- El CDS dicen algunos que es un partido sin futuro ¿qué piensa usted?

- Cada uno es muy libre

de pensar lo que quiera. Yo personalmente creo que es un partido con proyección nacional e internacional. El CDS es el partido de centro. El único partido de centro en España. Los que lo integraron hace unos años supieron hacer la transición y los que los integramos hoy solemos gobernar sin exclusiones. Todo el que tenga un talante tolerante, que se sienta ciudadano del mundo, que asuma el poder allí donde esté como una responsabilidad hacia los demás, tiene cabida entre nosotros. Un partido así, créame, es el futuro.

- Para terminar, qué es lo que usted haría el primer día si llegara a la Alcaldía.

- Olvidarme de la campaña electoral y ponerme a trabajar. Invitar a los otros grupos a hacer lo mismo y abrir las puertas a todos los ciudadanos. Desde el primer día los conquenses sabrán que el Ayuntamiento es un lugar donde se les resuelven los problemas, no donde se los crean.

CDS *bienvenidos*
UC *al centro*

VOTA **UC** **CDS**

prosperidad para

CUENCA



La Asamblea de la Caja Rural da luz verde a las Cuentas del ejercicio del 98

El Correo. La Caja Rural de Cuenca ha celebrado dos Asambleas Generales, una para presentar las Cuentas del ejercicio de 1998 y la otra, para renovar la mitad de su Consejo Rector. Carlos de la Sierra y Desamparados Imán han sido reelegidos por unanimidad como presidente y vicepresidente de la entidad, respectivamente.

La Caja Rural obtuvo el pasado ejercicio económico unos beneficios antes de impuestos de 639 millones de pesetas, lo que supone un 8,7 por ciento menos que en 1997. El presidente de la entidad, Carlos de la Sierra, ha calificado de aceptables estos resultados ya que 1998 ha sido un año caracterizado por una progresiva estrechez de márgenes y mayor competitividad bancaria.

Según sus palabras, "la Caja sigue consolidando su solvencia, ha mantenido el crecimiento en sus inversiones crediticias y en sus recursos ajenos, ha obtenido mayor implantación de sus servicios, ha aumentado el número de oficinas y de empleados, ha experimentado mejoras tecnológicas, se ha preocupado por la formación de sus empleados, ha promocionado el cooperati-



vismo y ha asesorado a cooperativas y agricultores".

El Consejo Rector ha propuesto a la Asamblea General destinar 35 millones al pago de intereses del capital social, 370 millones al Fondo de Reserva Obligatorio, 46 millones al Fondo de Reserva Voluntario y 46 millones al Fondo de Educación y Promoción.

Carlos de la Sierra ha destacado que los recursos propios de la Caja Rural han ascendido al térmi-

no del ejercicio a 3.480 millones de pesetas, lo que supone un incremento de 17,2 por ciento. De esa cantidad, 1.001 millones corresponden a capital social y 2.479 millones a reservas. Con estos datos, el coeficiente de solvencia se sitúa en el 13 por ciento, frente al 8 por ciento mínimo requerido por la normativa vigente.

Los recursos ajenos ascienden a 50.523 millones de pesetas, lo que supone un crecimiento del 5,6

por ciento. También se han obtenido buenos resultados con la inversión crediticia, que ha ascendido a 27.933 millones, superior a la del ejercicio anterior, lo que ha supuesto un incremento del 11,1 por ciento. Durante el pasado ejercicio se formalizaron 24.554 operaciones de crédito.

La entidad ha abierto en 1998 tres nuevas oficinas, con las que suma 70 en toda la provincia. Su plantilla asciende a 187 empleados

y su número de socios ya supera los 18.200.

Asimismo, de la Sierra ha hecho hincapié en la participación de esta entidad en el Grupo Caja Rural, cuya colaboración permite la reducción de gastos estructurales además de participar en la prestación de servicios comunes.

Por su parte, el director general de la Caja Rural de Cuenca, Ernesto Berdala, ha afirmado que próximamente la entidad va a desarrollar un plan de expansión con la idea de incrementar la cifra de negocio y conseguir penetración en territorios cercanos como Madrid. "Para ello el personal tiene que estar preparado y con una línea muy clara. Tenemos de alguna forma reducido nuestro territorio por la existencia de 83 Cajas Rurales, pero Madrid es una zona libre y allí sí podríamos ir".

De cara al ejercicio del 99, Berdala prevé que la tendencia sea similar al ejercicio pasado y que sea necesario aumentar la cuota de mercado para que los beneficios continúen creciendo "aunque relativamente van a ser un poco más bajos". A su juicio, el reto de futuro es cada vez mayor.

Se constituye la Asociación Provincial de Jóvenes Empresarios

El Correo. Con el respaldo de la FAEC, acaba de constituirse en Cuenca la Asociación Provincial de Jóvenes Empresarios, con el objetivo de crear un foro específico para este colectivo. Su presidente, Pedro Lozano, ha explicado que su constitución responde al vacío existente hasta el momento de una asociación de estas características en la provincia.

Lozano ha indicado que desde este organismo ya se ha solicitado la incorporación a la FAEC y la información necesaria para formar parte de las asociaciones regionales y nacionales de jóvenes empresarios. La cuota de sus socios será mínima e incluso gratuita para todos aquellos que ya estén incluidos en otras asociaciones de la Federación de Empresarios Conquenses.

Desde la nueva asociación, se va a instar a las distintas Adminis-



traciones a que las subvenciones las entregue en los plazos establecidos para evitar problemas a los empresarios, reivindicar las infraes-

tructuras necesarias que permitan vertebrar la provincia, con el fin de impulsar el comercio con el Levante y la zona norte, con el paso del

AVE por Cuenca y la conexión por autovía con Teruel; organizar cursos de formación de alta calidad, crear foros de debate para compar-

tir experiencias empresariales, apertura al mercado exterior, asesorar a todos los jóvenes para que puedan llevar a la práctica sus ideas empresariales y fomentar el flujo de empresas dentro y fuera de Cuenca.

Esta asociación también pretende aglutinar a los cerca de 300 jóvenes empresarios de la provincia y fomentar la cultura empresarial. Entre sus proyectos más inmediatos destaca la formación de sus asociados sobre materias como la Calidad Total, gestión empresarial, el Euro y la adecuación de las pymes a los cambios originados por el denominado Efecto 2000.

Por su parte, el presidente de la FAEC, Agustín de León, ha mostrado su satisfacción por esta iniciativa pues "es muy importante el relevo generacional y que haya savia nueva".

Las Escuelas Taller favorecen las inserción de los jóvenes en el mercado de trabajo

El 67% de los alumnos de la Escuela Taller "Ciudad de Cuenca II" consiguieron trabajo

CUENCA. ALD. Las Escuelas Taller tienen como objeto fundamental promover la inserción laboral en el mercado de trabajo a jóvenes con edades comprendidas entre los 16 y 24 años, combinando adecuadamente la formación y la práctica.

En Cuenca, las Escuelas Taller actuales están interviniendo en la recuperación del patrimonio histórico-artístico o en la recuperación de zonas medioambientales de la capital y están trabajando con la entidad promotora (Ayuntamiento de Cuenca), durante 2 años, los 6 primeros meses son formativos y, en el año y medio restante, se formaliza un contrato con la entidad promotora para desarrollar el trabajo en la zona objetivo del proyecto.

Durante la legislatura en que M^a Ángeles García ha estado al frente de su concejalía, la de Promoción Económica, dos han sido las Escuelas Taller que se han organizado, una de ellas todavía sigue en funcionamiento "hemos hecho trabajar la Escuela Taller 'Ciudad de Cuenca II' y 'Ciudad de Cuenca III', ambas han cifrado sus actuaciones en la recuperación de la Iglesia de San Pedro. La primera se inició en el 95, finalizó en el 97 y tuvo a 50 alumnos trabajando".

Después se solicitó otro proyecto para continuar y terminar con la restauración de la Iglesia de San Pedro, recientemente inaugurada y recuperada para su



función original.

M^a Ángeles, sobre lo aprendido en este periodo, comentaba: "hemos visto personas que no tienen experiencia, cuando la adquieren dentro de los propios talleres profesionales, en función del módulo que elijan, son capaces de realizar trabajos tan fuertes y tan pesados como los que han sido necesarios en el caso de la recuperación de la Iglesia de San Pedro, porque han realizado desde el picado de las paredes, la puesta de la tarima, han restaurado todas las puertas, quitaron la teja, cambiaron la estructura metálica, han pintado y restaurado las cornisas... han sido capaces de ir coordinando todas las actuacio-

nes en función de los monitores que les han dirigido, de la Dirección y del arquitecto".

La otra Escuela Taller que está en marcha (finalizará el 16 de diciembre de este año), "Ciudad de Cuenca III", va a centrar su actuación en la recuperación de la Sala Almudí, un edificio antiguo que se utilizaba para el almacenamiento del grano-hoy destinado a la Banda de Música que sufre deficiencias y un deterioro visible, que ha sido originado por la humedad que viene padeciendo. La labor que se emprenderá la próxima semana en Almudí empezará por retirar la teja, recuperar la estructura del edificio, ésta es de madera y su

estado de conservación es bueno por lo que se mantendrá, restaurándola a través del módulo de carpintería.

La Concejal de Promoción Económica de la anterior legislatura resaltó "la doble vertiente que tienen las Escuelas, porque aparte de la formación y del conocimiento que adquieren durante el año y medio en que te pones a trabajar, les damos la posibilidad de sacar el Graduado Escolar, hay gente en este proyecto que no lo tiene, por lo que tenemos una profesora de apoyo durante 3 horas diarias, de 8 a 11 que les va a instruir en todas las materias con el fin de que con la opción de acceso libre puedan obtenerlo y, son muchos los

chicos que se han presentado y lo han conseguido".

Desde la Concejalía de Promoción Económica la valoración que se hace de este método conjunto de formación y trabajo para jóvenes es muy satisfactoria "conocer a los alumnos y personal, tanto monitores como directores ha sido importante. Pero una cuestión fundamental para mí: a los chicos hay que hacerles trabajar (me parece difícil, a esas edades tan tempranas de 16, 18 años, sobre todo por el tema de la disciplina y la organización que sí hemos conseguido que se realice) es fundamental la inserción, en la primera Escuela Taller, conseguimos que el 67% de los 50 alumnos que teníamos consiguiera su primer puesto de trabajo y de hecho siguen trabajando. Y en ésta, que todavía no ha terminado -quedan otros 6 meses de andadura- ya nos están solicitando desde el sector de la construcción y el mármol la contratación de chicos. Han contratado a 12 personas que han tenido que ser sustituidas, fruto de la inserción laboral. A la hora de contratar, el contratista prefiere a una persona que tenga una experiencia que se consigue en los módulos de las Escuelas Taller, que otra que tenga desconocimiento del tema.

La satisfacción personal es plena al conseguir que el alumno forme parte del mercado de trabajo".

Lo natural es encontrar El Correo en el buzón.

Puede comprar cada número de **El Correo Conquense** en el quiosco o recibirlo cómodamente en su casa. Usted elige. Pero es natural que solicitemos su apoyo: su suscripción hará mejor nuestro periódico, que es también el suyo. Tan natural como recibir **El Correo** en el buzón.

**EL CORREO
CONQUENSE**

Deseo suscribirme al periódico semanal **El Correo Conquense** por un período de
un año (7.500 pta)
seis meses (3.750 pta)

Banco o Caja

Sucursal

Localidad

c/c

Nombre

Apellidos

CIF/NIF

Dirección

Localidad

TL.

CP Provincia

Fecha y firma

**E
CON
OMIA**

El proyecto de la Iglesia de San Pedro lo comenzó la Escuela Taller "Ciudad de Cuenca II", fueron 40 los alumnos que iniciaron su trabajo allí. Cuando venció el proyecto hubo que hacer otra selección de una nueva Escuela Taller y hubo que renovar, una parte de los alumnos que habían estado trabajando - los alumnos que comienzan un proyecto y los alumnos que lo finalizan, si el proyecto dura más de dos años, son diferentes. La regulación existente sobre las Escuelas Taller así lo establece, el objetivo es ofrecer la posibilidad a distintas personas de adquirir conocimientos a través de este sistema. "No se suele estar de acuerdo con que las mismas personas pasen de una Escuela Taller a otra, por eso en la primera que trabajó en San Pedro hubo 40 personas y ahora tenemos a otras 40 distintas. Algunos sí que han repetido pero lo han hecho porque estuvieron al final de la primera Escuela y su formación no se había completado".

Al preguntarle a M^a Ángeles si esta condición repercute en la calidad del trabajo y de qué forma lo hace manifiesta: "todo está relacionado, en la primera fase lo que se hace es no dedicar todo el tiempo exclusivamente a la formación, que son los 6 primeros meses, sino que se deja la posibilidad de ir alternando la formación con la práctica; además ellos mismos te lo exigen, ellos no quieren estar 6, 7 u 8 horas que suelen estar al día, delante de un libro, lo que quieren es ir alternando, así les resulta más ameno. El primer contacto con ellos de todas formas siempre es enseñarle el manejo de las herramientas de albañilería, de carpintería. Durante 6 meses, 8 horas diarias es pesa-



do, se va alternando".

La restauración de la Iglesia de San Pedro podría haberse acometido encargando el proyecto a una empresa constructora y podría haberse realizado, tal y como decía M^a Ángeles García, en 6 meses en lugar de trabajar durante cuatro años, que son los que ha durado el proyecto, pero la defensa de lo realizado estaba clara "en la empresa constructora son más especialistas, más rápidos, son profesionales, sin embargo, si optamos por ese sistema la empresa lo va a hacer en poco tiempo y con poca gente, al optar por las Escuelas Taller, estamos, en principio, dando trabajo, en este caso, han sido 100 alumnos, los que han pasado por nuestras Escuelas, de hecho conservamos todavía 50 y hemos conseguido que 100 alumnos durante cuatro años estén trabajando".

Para todo el que pueda estar interesado en acceder a una Escuela Taller debe saber que el único requisito es estar inscrito en el INEM como demandante de empleo, declarando que quiere optar al sistema de las Escuelas Taller. Cuando la

entidad promotora realice una oferta, el INEM seleccionará a un grupo de personas con las características más adecuadas para los proyectos que se vayan a desarrollar que serán las que accederán a los cursos de formación

Los oficios que se desarrollan en Cuenca hasta este momento son albañilería, pintura y escayola, carpintería y jardinería. Sobre el módulo de jardinería, la hasta hace pocos días, Concejal de Promoción Económica hizo una mención especial "la gente siempre identifica Escuela Taller 'Ciudad de Cuenca III' con la finalización de las obras de San Pedro y quiero resaltar la labor que han hecho los alumnos del módulo de jardinería, sobre todo, en la Fuente del Oro. Han recuperado dos parques y justo ahora están trabajando enfrente de La Alameda, al lado del polideportivo y van a trabajar en todo el parque. Han realizado ya el movimiento de tierra y con la ayuda del módulo de albañilería están construyendo en este momento los caminos. Este módulo está compuesto por 10 alumnos que han conseguido sus objetivos y están

perfectamente formados y son capaces de llevar la ejecución de cualquier zona medioambiental".

Respecto a la organización de las Escuelas Taller, recientemente en Cuenca un arquitecto en el Seminario sobre Centros Históricos celebrado en la UIMP se pronunciaba sobre las mismas, hacía una valoración positiva, sin dejar de advertir que, para su perfecto funcionamiento, había de contarse con buenos oficiales que conociesen su oficio a fondo. M^a Ángeles tiene también su opinión sobre el tema: "es la característica fundamental, porque hoy por hoy, tú vas al INEM y demandas un oficial de albañilería y ves que no hay. No los encuentras, hay gente como peón de albañilería, de carpintería de pintura hay muchísimos pero oficiales, no encuentras. Y es porque la gente que continúa estudios, al finalizar Bachiller y COU, nos vamos todos a las carreras universitarias. Por eso el método de las Escuelas Taller es un método fundamentalmente positivo porque aprendes y cuando terminas consigues un certificado donde aparece el reco-

nocimiento de la entidad promotora y el INEM del trabajo realizado que te sirve como trampolín para tener una garantía más en los años tan cortos de tu vida a la hora de aprender un oficio que parece que estaba abandonado".

M^a Ángeles García también mencionó un proyecto presentado en enero al Ministerio de Trabajo y Asuntos Sociales, consistente en la recuperación de la Iglesia del barrio de San José Obrero para realizarlo a través del programa de Casas de Oficios (su duración es de un año) y piensa sobre la posibilidad de que resulte seleccionado en este mes de junio o julio.

Y se está pensando optar también a un nuevo programa destinado a alumnos de 25 años en adelante para desarrollar proyectos de un año de duración sin fase formativa.

En Cuenca, además de las Escuelas Taller que el Ayuntamiento ha impulsado han estado trabajando otras dos donde la entidad promotora ha sido la Diputación Provincial, es el caso de la Escuela Taller "Alfonso VIII" y la Escuela Taller "Campo de San Francisco".



**CANTERIA
Y RESTAURACION**

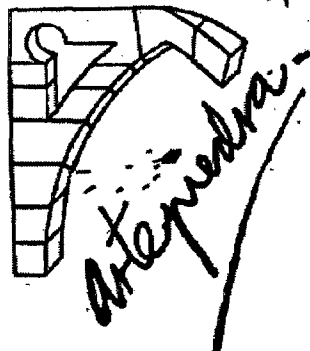

**TRANSFORMACION, ELABORACION Y
COMERCIALIZACION DE
PIEDRAS NATURALES**

**- FUENTES PÚBLICAS Y DE JARDÍN
- CHIMENEAS
- ESCUDOS HERALDICOS**

Ctra. de Madrid, s/n - Apdo. de Correos, 331 - Teléfono 969 22 23 12 - CUENCA



El acto se celebró en el Parador de Alarcón

Presentadas las Actas de las I Jornadas sobre Patrimonio en La Manchuela conquense

En el Parador Nacional "Marqués de Villena" de Alarcón

CUENCA. J.C. En un acto que tuvo lugar el pasado sábado 29 de mayo en el histórico marco del castillo de Alarcón, convertido hoy en el Parador Nacional "Marqués de Villena", se presentaron exitosamente las Actas que recogen el trabajo desarrollado durante los días 16-17-18 de enero del año pasado en las I Jornadas sobre Patrimonio y Vida en la Manchuela Conquense, que organizó la arqueóloga Marta Sierra Delage en colaboración con los consistorios municipales de Motilla del Palancar y de Alarcón. En esas jornadas participaron especialistas, estudiosos y amantes de la comarca de La Manchuela, así como miembros de instituciones y colectivos regionales, provinciales y locales que pusieron sobre la mesa distintos aspectos referentes al valioso patrimonio histórico, arqueológico, etnológico, arquitectónico, artístico, etc., del que goza esta área comarcal que se ubica entre los ríos Júcar y Cabriel que tanto la condicionan.

La presentación de las Actas recién publicadas corrió a cargo de Marina Moya, presidenta de la Diputación Provincial de Cuenca, quien en un discurso muy directo felicitó a los organizadores del evento y

les animó a continuar en esa línea de desarrollo e investigación que tanto aporta a los pueblos manchuelos, así como también resaltó el apoyo que desde Diputación se da a proyectos que promuevan el interés por conocer más y mejor las facetas más importantes de nuestros pueblos y vecinos, como es el caso de estas jornadas y de su expresión impresa en las Actas que se presentaban de la que Diputación se ha hecho cargo económicamente. No en vano las Actas en cuestión son verdaderamente ilustrativas y de gran interés para toda la comarca manchuela ya que en ellas, además de generalidades expuestas como pueden ser temas de legislación arqueológica y museológica, o sobre la conservación del patrimonio, etc., en estas jornadas se habló de las cañadas reales comarcales, del embalse de Alarcón y sus posibles usos de explotación rural, de la importancia del agua en la zona, del yacimiento arqueológico de Barchín del Hoyo (ponencia ésta que ya se ha transcrito al alemán en una revista de investigación de ese país), de la Tierra de Alarcón, de Campillo de Altobuey, de Villanueva de la Jara y su arquitectura monumental, del Museo Local de

Iniesta, o de la importancia de potenciar un gran debate sobre el turismo en la zona, entre otros temas de relevante interés para todos los que vivimos en esta comarca.

Por tanto, estas actas recogen un gran trabajo de investigación que puede ser el inicio desde el cual poder proyectar diferentes ciclos de estas jornadas en el futuro. Para ello los organizadores de este gran acontecimiento comarcal seguirán contando con ayuntamientos manchuelos, como fueron los de Motilla y Alarcón, con colectivos comarcales, como es el caso del centro de Estudios de La Manchuela (C.E.M.), o de personas muy relacionadas con esta tierra y sus pueblos como es el caso de Luis Martínez, en Alarcón, Martín Moratalla, en La Jara, Javier Cuéllar y Pedro Pardo, en Iniesta, Silvestre Valero y Juan Toledo, en Motilla del Palancar, o un grupo de jóvenes de Barchín del Hoyo, por citar algunos de ellos.

En el acto de presentación, que fue moderado por Luis Martínez, también participaron Servando Poveda, alcalde de Alarcón, Aurora Lozano, en su función de directora del Parador "Marqués de Villena", como anfitriona, y Marta Sierra,

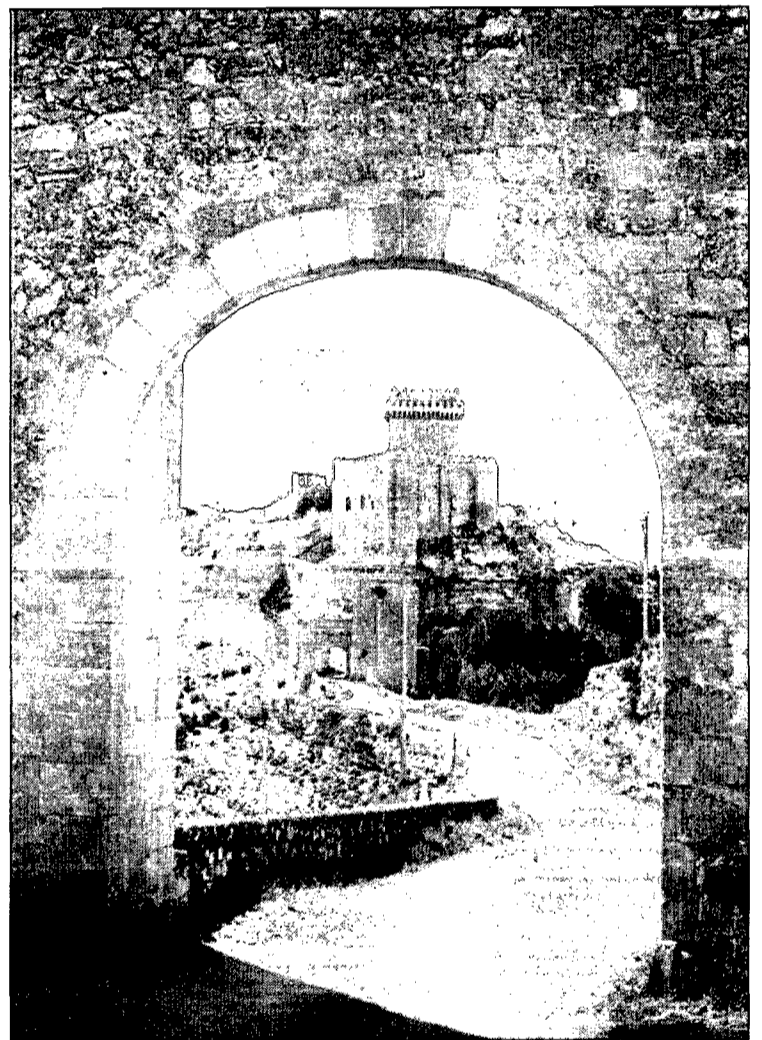

organizadora y responsable de las Jornadas y de las Actas publicadas, quien hizo un breve resumen del contenido dado a las jornadas, y agradeció el apoyo que había recibido por

parte de personas como Luis Martínez, instituciones, como Diputación de Cuenca, y asociaciones, como el Centro de Estudios de La Manchuela, todos ellos presentes en el acto.

Se declaró un incendio en Santa María del Campo Rús que duró casi toda la noche del domingo

SANTA MARÍA DEL CAMPO RÚS. **ALD.** Los vecinos de las viviendas más cercanas al lugar del incendio dieron rápidamente la voz de alerta cuando se cercioraron de la existencia del fuego que ardía a pocos metros de sus casas, concretamente en la parte trasera de otra vivienda no ocupada en el momento de comenzar a arder las llamas que estaban que-

mando una gran cantidad de madera y muebles viejos almacenados en la parte de la casa destinada a este menester, que conservaba su estructura original y que no había sido recientemente edificada como el resto.

La vivienda donde se localizó el fuego no está ocupada habitualmente. Los propietarios habían estado el fin de semana en la misma y

un fuego mal apagado pudo ser la causa del incendio que más tarde, cuando ya no estaban en el pueblo, se reveló ante los vecinos.

Se avisó a la Guardia Civil de lo que ocurría y ésta a su vez alertó a los bomberos de Villarrobledo (Albacete), lugar de residencia habitual de los propietarios de la casa donde se produjo el incendio, quienes también fueron

avisados de lo que ocurría.

Sobre la 2:00 de la madrugada los bomberos llegaban a Santa María y procedían a apagar las llamas, rápidamente acabaron con el agua que transportan consigo y hubieron de buscarla en los pozos más cercanos a la casa donde se estaba produciendo el siniestro. Los bomberos no consiguieron reducir el fuego hasta altas horas de la madru-

gada y no abandonaron el pueblo hasta no haber tenido la seguridad de que las llamas no volverían a reproducirse, lo cuál debió de suceder sobre las 7:30 aproximadamente de la mañana.

Durante el tiempo en que las llamas estuvieron activas (6-7 horas) se redujo a cenizas toda la madera en forma de palos y vigas que había almacenada.

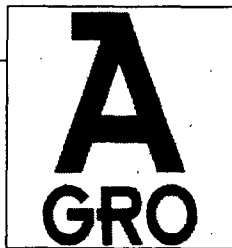

Asaja y la Cámara de Comercio sientan las bases para crear una lonja agropecuaria

La firma de un protocolo de colaboración es el primer paso para fundar esta lonja de carácter provincial, siguiendo el modelo de las lonjas que ya funcionan en otras capitales de provincia, que permitirá una mayor competitividad de la producción agrícola de Cuenca.

El Correo. El Comité Ejecutivo Provincial de Asaja ha mantenido un encuentro con el presidente, el secretario y el asesor jurídico de la Cámara de Comercio de Cuenca, con el fin de asentar las bases para la creación de la futura lonja agropecuaria de Cuenca. En este primer contacto, calificado por ambas partes de altamente satisfactorio, los representantes de ambas entidades han acordado la redacción de un protocolo de colaboración.

Tras la firma de este protocolo, se fijarán las directrices a seguir para la próxima creación de la lonja, siguiendo el modelo de las que ya funcionan en otras capitales de provincia españolas.

Gracias a la favorable predisposición del presidente de la Cámara de Comercio de Cuenca, Eduardo Fernández, están ya en proceso de elaboración los estatutos de esta nueva lonja agropecuaria, así como el reglamento que regulará su funcionamiento.

Su objetivo prioritario es fijar los precios orientativos para cultivos como el cereal y cultivos sociales, además de los relativos a la ganadería, así como dotar de identidad a los productos, ya que aunque los precios de la lonja no serán vinculantes, su carácter orientativo permitirá una mayor competitividad de la producción agrícola de Cuenca.

Esta iniciativa supondrá, según sus promotores, un gran avance para la agricultura y la ganadería existentes en la provincia, ya que Cuenca contará con un indicador de precios al igual que la mayoría de provincias de la Comunidad Autónoma.

Tanto Asaja como la Cámara de Comercio han mostrado su predisposición a establecer una relación fluida entre ambos organismos con el fin de poder llevar a cabo y de manera conjunta más proyectos de este tipo, enfocados a beneficiar el sector agroalimentario de la provincia.



Por otra parte, Asaja ha recibido, por tercer año consecutivo, la visita en sus instalaciones de un grupo de investigadores alemanes, que se han desplazado para conocer de cerca la agricultura conquense.

Además del presidente provincial, Isidro Villaescusa, y el secretario general, José María Fresneda, ha asistido al encuentro el alcalde de Cuenca, Manuel Ferreros, para darles la bienvenida.

Durante este intercambio cultural, enmarcado dentro del Programa europeo Sócrates, los dirigentes de esta organización agraria han expuesto los principales aspectos de la agricultura española y los de la provincia de Cuenca.

En este sentido, han resaltado las grandes diferencias existentes entre los intereses agrícolas de los países europeos del Norte, como Alemania, que poseen una agricultura de tipo continental y los intereses de los países del Sur, con una agricultura mediterránea, como en el caso de España.

Una de las conclusiones adoptadas por los dirigentes de Asaja y el grupo alemán ha sido la necesidad de forma una Unión Europea basada en

la solidaridad y en la voluntad política, sin atender a intereses fronterizos, sobre todo en cuanto a política agraria se refiere, ya que es la única política común que se ha llevado a la práctica en la Unión Europea.

Por su parte, los investigadores alemanes han demostrado un gran conocimiento de la actualidad, no sólo de la agricultura, sino de la actualidad de España y la provincia de Cuenca, ya que han planteado cuestiones relativas a la polémica creada en torno a las ayudas comunitarias o a los continuos problemas que sufre la agricultura de la zona, motivados por la sequía.

Este encuentro con los responsables de Asaja se ha celebrado tras la visita concertada por la organización de este grupo de investigadores alemanes a dos cooperativas de la provincia, la Unión de Cooperativas Iniestense (UCI) de Iniesta y la cooperativa Chamvipar de Villalpardo, dedicadas a dos de los cultivos más significativos de la provincia de Cuenca como son la producción vinícola y la de champiñón.

Este encuentro con los responsables de Asaja se ha celebrado tras la visita concertada por la organización de este grupo de investigadores alemanes a dos cooperativas de la provincia, la Unión de Cooperativas Iniestense (UCI) de Iniesta y la cooperativa Chamvipar de Villalpardo, dedicadas a dos de los cultivos más significativos de la provincia de Cuenca como son la producción vinícola y la de champiñón.

El MAPA se compromete a estudiar un seguro agrario para el champiñón

El Correo. El Comité Ejecutivo Provincial de Asaja se ha reunido con el director provincial del MAPA, Luis Ballesteros, con el fin de aprobar un seguro agrario para el cultivo social del champiñón. Ballesteros se ha comprometido con la organización agraria a trasladar su petición a la dirección territorial de Toledo y posteriormente, al Ministerio de Agricultura.

La intención es crear un grupo de trabajo, que será el encargado de determinar los aspectos técnicos que configurarán este nuevo seguro. El modelo propuesto por Asaja de Cuenca se basa en las líneas generales del actual seguro integral del champiñón, que contemple el mayor número de riesgos posible, para dar cobertura a la disminución de producción en las explotaciones, a causa de cualquier tipo de riesgo.

El grupo de trabajo designado tendrá que determinar las condiciones del seguro, de manera que sea lo más amplio posible, su cobertura, riesgos y aspectos técnicos. Los costes económicos de la puesta en marcha de este tipo de garantía agraria serán establecidos por la Empresa Estatal de Seguros Agrarios

(ENESA).

Esta comisión de trabajo, en la que estarán incluidos representantes de Asaja como promotora del seguro, estará también abierta a representantes tanto del sector productor como del comercial, además de las distintas Administraciones.

En este sentido, Asaja demanda una mayor implicación y voluntad por parte de la Consejería de Agricultura para hacer efectivo este seguro para el champiñón, ya que sólo en la provincia de Cuenca hay más de 6.000 explotaciones dedicadas a este cultivo, lo que supone que existen más de 15.000 personas que viven del champiñón.

El sector necesita cubrir las pérdidas de renta que pueden suponer las plagas de ácaros en el cultivo o la presencia de bolsas de compost improductivas, unas pérdidas que darían al traste con importantes inversiones.

Castilla-La Mancha produce el 70 por ciento del champiñón fresco nacional. Casi 20.000 agricultores trabajan en las provincias de Cuenca y Albacete para conseguir al año 40.000 toneladas de este hongo, cuyo cultivo tiene un marcado carácter social.



La Consejería de Agricultura paga 419 millones a las agrupaciones de defensa sanitaria

El apoyo a las ADS supone una subvención del 40 por ciento a los programas presentados y del 60 por ciento para la inversión realizada en instalación de centros de desinfección de vehículos y eliminación de cadáveres, por su contribución a la prevención sanitaria.

El Correo. La Consejería de Agricultura y Medio Ambiente ha pagado 419 millones de pesetas para subvencionar durante 1999 las 403 agrupaciones de defensa sanitaria (ADS) del sector ganadero de Castilla-La Mancha, entidades que trabajan para garantizar la sanidad animal.

80 ADS de Albacete han recibido 52 millones de pesetas; en Ciudad Real, 86 ADS han percibido 180 millones; en Cuenca, 58 ADS han ingresado 25 millones; en Guadalajara, 46 ADS han recibido 16 millones; y en Toledo, los fondos destinados a 136 ADS han ascendido a 146 millones.

El mayor número de ADS se orientan a la sanidad del ganado y caprino, con 231, que han percibido 226 millones de pesetas. Le sigue el porcino, con 99 ADS y 32 millones, y el vacuno, con 50 ADS y 89 millones.

Existen también 19 ADS que se ocupan tanto del ganado ovino y caprino como del vacuno, que han percibido 60 millones de pesetas. A mayor distancia se sitúan



an las cuatro ADS orientadas a las aves y las tres orientadas a los conejos, que han ingresado nueve y dos millones, respectivamente.

El apoyo a las agrupaciones de defensa sanitaria supone una subvención del 40 por ciento a los programas presentados y del 60 por ciento para la inversión realizada en instalación de centros de desinfección de vehículos y eliminación

de cadáveres, por su contribución a la prevención sanitaria.

Otras medidas hacen referencia al establecimiento de un programa sanitario mínimo, obligatorio para todas las explotaciones, con el fin de conseguir un nivel homogéneo en toda la región y el impulso al programa de erradicación de brucelosis, tuberculosis y leucosis.

La partida en sanidad animal asciende a 1.540 millones de pesetas en los Presupuestos del ejercicio de 1999, con un incremento del 29 por ciento respecto al presupuesto anterior. En este apartado, el apoyo a las agrupaciones de defensa sanitaria es una de las actuaciones prioritarias porque la colaboración del sector ganadero es decisiva para el mantenimiento y mejora del nivel sanitario y para garantizar un control adecuado sobre el movimiento pecuario.

Cunicultura

Con motivo de las I Jornadas Técnicas de Cunicultura, que se han celebrado en la localidad de Villar del Humo, el jefe del Servicio de Coordinación de la Delegación de Agricultura, José Antonio Castellano, ha explicado que es imprescindible promover una mayor rentabilidad de las explotaciones y para ello, implantar el asociacionismo.

"Queremos que todos los cunicultores de la Serranía Baja se unan, mediante una agrupación de defensa sanitaria o una cooperativa,

para realizar tanto compras como ventas porque estamos convencidos de que este sector puede lograr un gran desarrollo en la provincia", ha asegurado Castellano.

Con estas jornadas técnicas sobre cunicultura, un grupo de expertos han analizado aspectos relacionados con la inseminación artificial y genética, el manejo de instalaciones cunícolas, la sanidad de las explotaciones y la lucha contra las enfermedades específicas de los conejos. La prevención y la profilaxis son esenciales para una cunicultura saludable, tal y como ha indicado el director técnico de la Diputación General de Aragón y veterinario, Ángel Mateo, quien ha destacado que los ganaderos deben conocer sobre todo las medidas necesarias para mantener la higiene de su explotación y evitar contagios entre los animales.

La cría de conejos está creciendo en Cuenca, sobre todo en la Serranía Baja. Hay censadas en la provincia un centenar de explotaciones con más de 25.000 hembras reproductoras.

El Centro de Albaladejito amplía sus líneas de investigación y experimentación agraria

El Correo. La Delegación de Agricultura y Medio Ambiente ha celebrado una jornada de puertas abiertas en el Centro de Albaladejito para poner a disposición de los agricultores y técnicos de diversas oficinas comarcales agrarias de la provincia los resultados de la última campaña de experimentación y las conclusiones que se han obtenido en los proyectos de investigación.

En Albaladejito se realizan ensayos en cereales, leguminosas, oleaginosas, cultivos no alimentarios, agricultura ecológica y viñedo así como nuevas técnicas de cultivo, en las que colabora una red de fincas distribuidas por toda la provincia.

Entre las líneas de investigación abiertas, cabe destacar el

estudio de leguminosas-grano, con distintos proyectos sobre la agronomía, las plagas y la enfermedad de la lenteja.

El centro ya cuenta con un banco de genoplasma internacional de leguminosas y se ha ensayado con la influencia de la asociación de cultivos en la incidencia de las principales plagas de lentejas, con el fin de mejorar el sistema productivo de la lenteja para ofrecer al agricultor una alternativa rentable en los secanos de la región.

También se han estudiado los parámetros que permitan definir desde el punto de vista objetivo la calidad de la lenteja castellano-mancheña de cara a una posible denominación de origen, así como la influencia de

las técnicas de cultivo y de los factores climáticos y edafológicos en la calidad de producto, la caracterización agronómica y bioquímica para seleccionar genotipos que presenten características favorables para su incorporación al cultivo como el rendimiento, resistencia a plagas, calidad y mecanización.

Además, en el centro se preserva la variabilidad genética de diversos cultivos de interés regional para su utilización en futuros programas de mejora a través de la colección regional de leguminosas-grano, la colección regional de ajos, la multiplicación y caracterización primaria de especies hortícolas de interés nacional, la colección nacional de almortas, lentejas y yeros o la

colección regional de arbustos forrajeros.

Asimismo, en Albaladejito se trabaja en una línea dedicada a la limnología. En concreto, se ha llevado a cabo un estudio sobre la genética y la eficacia en la repoblación del cangrejo de río autóctono, una especie que ha pasado en 20 años de producir 500.000 kilogramos de capturas anuales a estar técnicamente en peligro de extinción.

En este apartado, también se ha analizado el efecto de las canalizaciones en los ecosistemas acuáticos y los criterios adecuados para evaluar el impacto ambiental de unas actuaciones que han afectado a más de 700 kilómetros de ríos en la región, con un coste superior a los 3.000 mi-

llones de pesetas en los últimos cinco años.

El bloque dedicado a los problemas de la reforestación de tierras agrícolas y el comportamiento de la encina en sus primeros años de desarrollo completa las líneas de investigación abiertas.

En concreto, se han estudiado los efectos del sombreado en los primeros años de desarrollo de la encina, las condiciones microclimáticas de los protectores de árboles utilizados en forestación y el análisis socioeconómico de la forestación de tierras agrarias en Castilla-La Mancha, con especial hincapié en las explotaciones de uso tradicional, y las especies forestales más adecuadas.



La polémica del lino traerá consigo una drástica reducción de la superficie de cultivo

El plazo para modificar los cultivos de la PAC concluyó el pasado 15 de mayo y, según el sector, las estimaciones de siembra para la próxima campaña que oscilaban entre las 110.000 y las 120.000 hectáreas a nivel nacional, podrían reducirse hasta 75.000 u 85.000 hectáreas, mientras que para la campaña actual se han retirado para optar a ayudas entre 30.000 y 50.000 hectáreas.

El Correo. Según fuentes del sector, la polémica de estas últimas semanas sobre las ayudas otorgadas al cultivo del lino textil tendrá como resultado una drástica reducción de las siembras de esta planta industrial. En la actual campaña 1999/2000 ya se habrían retirado de la superficie declarable para optar a subvenciones entre 30.000 y 50.000 hectáreas, según las primeras previsiones.

El plazo límite para modificar los cultivos de la PAC concluyó el pasado 15 de mayo y, a juicio del sector, las estimaciones de siembra para la próxima campaña que oscilaban entre las 110.000 y las 120.000 hectáreas, a nivel nacional, podrían haberse reducido hasta las 75.000 u 85.000 hectáreas. No se descarta la posibilidad de que las hectáreas que finalmente lograsen cobrar la ayuda compensatoria se redujesen de forma más drástica hasta las 50.000 hectáreas o menos incluso, debido al complejo sistema de controles establecido en la actual regulación normativa.

Al margen de la "guerra" política que se viene desarrollando por la concesión de estas ayudas - 112.000 pesetas por hectárea para el lino si desgranar y 118.000 pesetas por hectárea para el desgranado- a cultivadores e indirectamente a transformadores no profesionales, la realidad es que los servicios antifraude de la Comisión Europea van a investigar el espectacular desarrollo del cultivo del lino textil en los últimos años y sacará conclusiones, nada halagüeñas a juicio del sector, que podrán servir de base para endurecer la próxima reforma de la OCM de esta producción.

La recién constituida Organización Interprofesional del Lino de España (OILE) venía avisando de la desmesura en que se había situado este cultivo en España y de la falta de homogeneidad y transparencia de los controles realizados por las Administraciones Públicas.

Son las Comunidades Autónomas las que tienen la responsa-

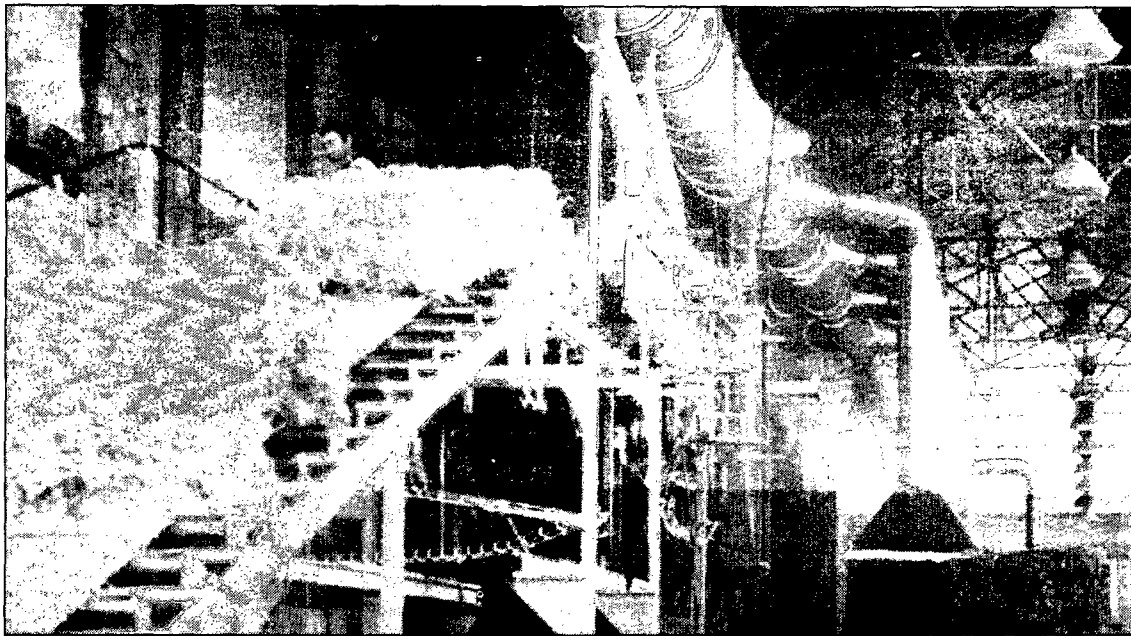

bilidad de verificar las facturas y los terrenos declarados. En el caso de abrir expediente, deben comunicarlo al Fondo Español de Garantía Agraria (FEGA), que es quien finalmente decide de cara a dar vía libre o no a la concesión de la ayuda.

Si la Administración autonómica no comunica la existencia de problemas, deja claro que el proceso de cultivo, cosecha y transformación se llevó a cabo respetando las exigencias legales de la norma comunitaria.

Asimismo, el Ministerio de Agricultura debe responder ante Bruselas de que las ayudas se conceden, al cumplirse los requisitos legales establecidos, y la Comisión también está obligada a establecer, si existen sospechas de fraude, a realizar las oportunas inspecciones a los Estados miembros.

Para el sector, toda la polémica viene dada por la falta de rigurosos controles por parte de las Administraciones implicadas, ante un cultivo sin contingentación y para el que tampoco es necesario justificar, tras la transformación industrial, salida comercial alguna.

La OILE ha mostrado su preocupación por el daño que está sufriendo la imagen del cultivo y del sector, justo cuando se está negociando la reforma de la

OCM del lino textil y cuando se hay unos intereses claros de ciertos grupos de presión de la Unión Europea para hacer que el cultivo del lino desaparezca de España.

La Organización Interprofesional del Lino de España hace hincapié en que los secanos y los

regadíos necesitan de nuevas alternativas que permitan diversificar riesgos, por lo que "no podemos renunciar a una alternativa como ésta, especialmente cuando las fibras textiles naturales tienen un mercado cada vez más definido, como lo demuestra el hecho

de que una gran multinacional está estudiando la implantación de una industria, con 30.000 millones de inversión, para el relanzamiento de nuevos cultivos de fibras naturales en España".

Además, la OILE se muestra totalmente favorable y apoya cualquier iniciativa que suponga un mayor control del apoyo público. Según sus palabras, "frente a la imagen que se está dando del lino textil, no hay que olvidar que es el cultivo con más controles por parte de las diferentes Administraciones, que supone control de la superficie declarada, control de la nascencia, control del desarrollo del cultivo, control de la altura del rastrojo, control mensual de las transformadoras".

Para profundizar en los controles, propone desarrollar una campaña informativa donde se difundan las prácticas correctas de producción, con el fin de adecuar las zonas de producción.

Se inicia con incertidumbre la cosecha de cereales

El Correo. La nueva cosecha está a punto de comenzar en parte de Castilla-La Mancha, Andalucía, Extremadura y algunas zonas cerealistas de Murcia, Alicante y Valencia. Según los datos de la Asociación de Comercio de Cereales y Oleaginosas de España, la cosecha de cereales presentará una gran variabilidad de rendimientos según las zonas y los cultivos.

Si las previsiones meteorológicas se cumplen, se espera una gran cosecha de cereales en el norte del país, con rendimientos superiores a los 3.000 kilogramos por hectárea de media en secano; una cosecha media-buena en Aragón y regiones centrales de España, con casi 2.000 kilogramos por hectárea de media en secano; regular en Extremadura, con menos de 1.500 kilogramos por hectárea de media y muy mala en Andalucía, ya que en muchas fincas no llegarán a entrar las cosechadoras.

La variación de rendimientos va a originar una gran incertidumbre en cuanto al arranque de los precios del cereal en plena cosecha, sobre todo entre cultivos deficitarios como el trigo y cultivos normalmente excedentarios como la cebada.

En total, se prevé que se cosechen en España

unos 15 millones de toneladas aproximadamente, cifra bastante inferior a la de la cosecha de 1998, que rondó los 20 millones de toneladas.

En los principales países productores de cereales de la Unión Europea, las previsiones son muy optimistas, con rendimientos parecidos al año pasado e incrementos de superficies cultivadas de cereales de un 10 por ciento en algunos países, por lo que la producción será "a priori" superior al año pasado en cantidad, aunque se desconoce aún la calidad pues hasta finales del mes de julio no comienza la cosecha en Centroeuropa.

Si en general la calidad es como la obtenida el año pasado, el exceso de oferta en los países europeos tenderá a un hundimiento generalizado de los precios del grano a partir del mes de julio en toda Europa, lo que afectará al precio del cereal en la Península Ibérica.

Es previsible que las cebadas, trigos blandos base, trigos pienso, centeno y avenas arranquen la nueva campaña con precios por debajo del de intervención, y que los trigos duros y trigos blandos de fuerza se sitúen en un mínimo de 26 ó 27 pesetas por kilogramo en origen.



Inaugurado el Centro Cultural Aguirre, un lugar para la convivencia y la cultura



CUENCA. ALD. Desde el miércoles pasado, día en que fue inaugurado, la Real Academia de las Artes y las Letras Conquenses cuenta con un domicilio social oficial, en la calle Aguirre está el Centro Cultura Aguirre, fruto del convenio de colaboración entre el Ayuntamiento y el Patronato de la Fundación Lucas Aguirre firmado por el alcalde de la ciudad en 1991, Andrés Moya.

El Centro Cultura Aguirre consta, tal y como se firmó en el convenio de Biblioteca municipal, Sala de Exposiciones, Salón de

Conferencias y Audiciones y Sala de Reuniones. Con la presencia de numerosas autoridades locales y los miembros de la Real Academia de las Artes y las Letras se recordó la personalidad de Lucas Aguirre. El concejal de Cultura, Jesús Cordente, reconoció que un justo reconocimiento era el que merecía el personaje que da nombre al Centro Cultural Aguirre y mencionaba una frase de Miguel de Unamuno "solo el que sabe es libre y más libre el que más sabe. Sólo la cultura da libertad, no proclaméis la libertad de volar sino dad alas, no la

de pensar sino dad pensamiento".

Jesús Cordente hizo una semblanza con algunos de los pocos datos que se conocen de Lucas Aguirre, sobre el que dijo "nació en Cuenca en 1800", "en apariencia la vida de Lucas Aguirre no tiene mucho de especial, incluso podemos decir que fue muy similar a la de otros muchos ciudadanos".

El nombre de Lucas Aguirre, dijo Cordente, estaba entre los pocos que celebraron en Cuenca el triunfo de Riego, desde joven había demostrado una clara inclina-

ción liberal. También estaba entre los que se reunieron en una casa de la Hoz del Huécar para combatir el absolutismo por lo que en alguna ocasión fue encarcelado.

Los padres y hermanos de Lucas Aguirre murieron sucesivamente por lo que en 1859 para combatir la soledad viaja con frecuencia a Madrid hasta que se establece allí. Es a partir de este momento cuando concibe la idea de dedicar todos sus bienes al fomento de la educación. Establece Patronatos para crear escuelas de niños y niñas en Siones, Madrid y Cuenca. En 1886 se inauguraron las Escuelas Aguirre de Cuenca situadas en el mismo edificio donde está ubicado ahora el Centro Cultura que lleva el mismo nombre.

"Eran las primeras escuelas modernas y las primeras que se ubicaban en la parte baja de la ciudad".

Hoy este edificio "ya centenario, símbolo de la Cuenca del S. XIX abre sus puertas de nuevo para seguir siendo lo que su fundador quiso, un ámbito para la convivencia, la cultura, el progreso y la libertad".

Después, el presidente de la Real Academia de las Artes y las Letras Conquenses, Nicolás Mateo, paseaba por la ciudad cultural en el siglo XX. Cuenca a principios del este siglo presentaba una sociedad cerrada, clasista, limitada a lo local y provinciano. Nicolás Mateo demostró cómo en el transcurrir de los años esas y otras cosas cambian en Cuenca.



Grau Santos (40 años de pintura)

La exposición de Julián Grau Santos en la Sala de Exposiciones del antiguo Convento de las Carmelitas se inauguró el pasado día 3 y permanecerá hasta el 30 de junio.

Apuntes de una exposición

Toda ciudad es ciudad reinventada, de continuo rehecha. Es hábitat, influjo, presencia. Tiene color, olor, sabor. Destila sentir pegando su piel a la nuestra. Late, sufre, se emociona y convive con quienes parecen habitarla y, sin percibirlo, son habitados por ella.

Y la Cuenca bruja, que hechiza con luces y sombras, y seduce, es mujer que detiene el tiempo y dinamita el espacio. Es más que un lugar porque implica y es implicada, penetra y es pene-

trada. No es ciudad doliente ni distante, se deja abrazar. En su entraña luces de vértigo tamizan abismos hirientes.

Cuenca incita y excita, pero sosiega y calma. Es paradójica. Como la dura, abrupta, calcárea y colosal rocalla entablando singular diálogo con la etérea luz, difuminada y blanda. Cuenca contrasta. Cuenca captada.

Perplejidad del artista que cree apresarla con su pincel y que por extraño sortilegio antes él ha sido apresado, arrobado por la Cuenca narcisa que continuo halago y regalo precisa. Pléyade de artistas que a finales de los años 50 son atraídos por el enigma de una ciudad extraña.

Y Julián Grau Santos, incipiente y juvenil taumaturgo, vie-

ne a domeñarla, a imponer su oficio, su maestría, su aplomo cuajado en sólida tradición artística, padre, madre, abuelo; su propia y fecunda versatilidad, su gran don para el dibujo, su dúctil capacidad para captar la escena: pequeños pueblos, lances taurinos, niños campesinos, vendedores ambulantes. Y viene bien pertrechado, lápiz, carbón, acuarela, aguatinta, guache, óleo; materiales que conoce bien y bien domina.

Caballote al hombro se asombra a la Hoz del Huécar, a la casa roja, al intrigado hocino. Deambula pueblos y pinta rápido, eterniza mercados, fruterías, tipos populares, viejas con niños. Su trazo es ágil, fresco, preciso. Sus temas diversos, su plástici-

dad exultante.

Una primera impresión de su madurez pictórica nos señalaría a Julián Grau Santos como pintor realista. Pero él se abstrae de lo concreto para captar lo universal. Un rostro no es un nombre, es la imagen poderosa y enigmática de la soledad. Un paisaje no es cúmulo de elementos, es atmósfera, juego de luz, calma o quietud.

Grau Santos no es pintor realista porque busca el concepto, lo en-sí de la cosa, la esencia de lo que sus escrutadores ojos perciben y, aunque precisa de la apariencia, tras sus cuadros-paisajes, cuadros-personajes, se percibe un sentir latente; una luz interior que arranca de dentro y apresa al

espectador, anegándolo.

No, Grau Santos no pinta paisajes, ni bodegones, ni alacenas, aunque lo parezca. Pinta estados del alma, su alma. Que el pincel magistral nos ofrece en metamorfosis.

Es un silente, que se transforma a través del lenguaje pictórico: el color-palabra, la forma-frase, la perspectiva-discurso, la luz-entonación, el cuadro-mensaje nos desvelan, con desnuda pureza e inequívocamente, su forma de ser y sentir. Plasma soledad, ciñe inocencia, exuda serenidad o virulencia.

Hasta aquí parte del texto recibido desde Diputación con motivo de la inauguración de la exposición de Grau Santos (40 años de pintura).

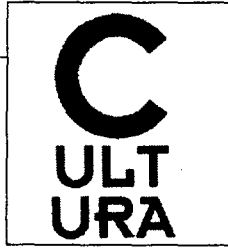

Se ha editado un Disco Compacto con seis obras de Antonio Ripa (1721-1795)

A través del Instituto de Música Religiosa de la Diputación lo que continuará con una "gran tradición y prestigio en Cuenca", según dijo Marina Moya en su presentación

CUENCA. ALD. El Instituto de Música Religiosa de la Diputación de Cuenca ha editado un CD que recoge seis obras de Antonio Ripa, Maestro de Capilla de la Catedral de Cuenca entre 1753 y 1758, tras haberlo sido de su ciudad natal Tarazona (Zaragoza) y con anterioridad había ocupado el puesto homónimo en el Monasterio de las Descalzas Reales de Madrid y en la Catedral de Sevilla. El CD contiene la versión que ha realizado el Coro Alonso Lobo y la Orquesta Filarmónica de Cuenca, bajo la dirección de Luis Carlos Ortíz de las seis obras de Antonio Ripa.

El objetivo que la Corporación se ha marcado con la nueva etapa que emprende el Instituto de Música Religiosa de la Diputación ha sido, según decía la presidenta, Marina Moya "la recuperación del nivel de estudio e investigación" que tuvo durante los más de veinte años que existió. El Instituto fue creado a mediados de los años 60 en Cuenca y a él se acercaron "a través de los trabajos de interpretación o composición, los mejores musicólogos de España".

"Hasta las mismas páginas de las publicaciones tuvieron su origen en nuestra provincia y hasta estas páginas llegaron prestigiosos compositores religiosos de todos los tiempos. Las más bellas obras de archivos o bibliotecas musicales, al tiempo que se descubrieron para su conocimiento público los fondos de una buena parte de los archivos monacales o catedralicios más relevantes de España", decía Marina Moya.

La actividad del Instituto de Músi-

ca Religiosa paralizó su actividad en 1988 y ha sido después de diez años cuando esta institución ha empezado a emprender proyectos de "interés y repercusión nacional tal y como había tenido con anterioridad", y se ha hecho con el proyecto que presentó el actual director del Conservatorio de Cuenca, Fernando J. Cabañas sobre la obra de Antonio Ripa.

El proyecto ha constado de tres partes, se inició con la publicación de la biografía, catálogo de obras y algunas de sus partituras más interesantes; después se realizó un ciclo de conciertos con parte de la obra del compositor del siglo XVIII y por fin, la edición del Disco Compacto con parte de la obra rescatada de Antonio Ripa.

El contenido del CD es *Misa a 4 y a 8 con violines y trompas ad libitum*, *Un nevado fuego* (1766). Villancico al Santísimo Sacramento; *El ave, la fuente, la planta y la flor* (1776). Villancico al Santísimo Sacramento; *Quicumque certum quaeritis*. Himno para las Segundas Vísperas del Corazón de Jesús; *Si rayo a rayo bebe*. Villancico al Santísimo Sacramento y *Deus tuorum militum* (1792). Himno a Nuestro Patrón San Lorenzo.

El proyecto Antonio Ripa ha sido elaborado por Fernando Cabañas quien contó cómo había presentado que la personalidad y obra del compositor del siglo XVIII bien merecía dedicarle la atención que después le ha propiciado. Se puso en contacto con distintos archivos eclesiásticos (en España son casi treinta los archivos que conservan obra de Ripa, uno de

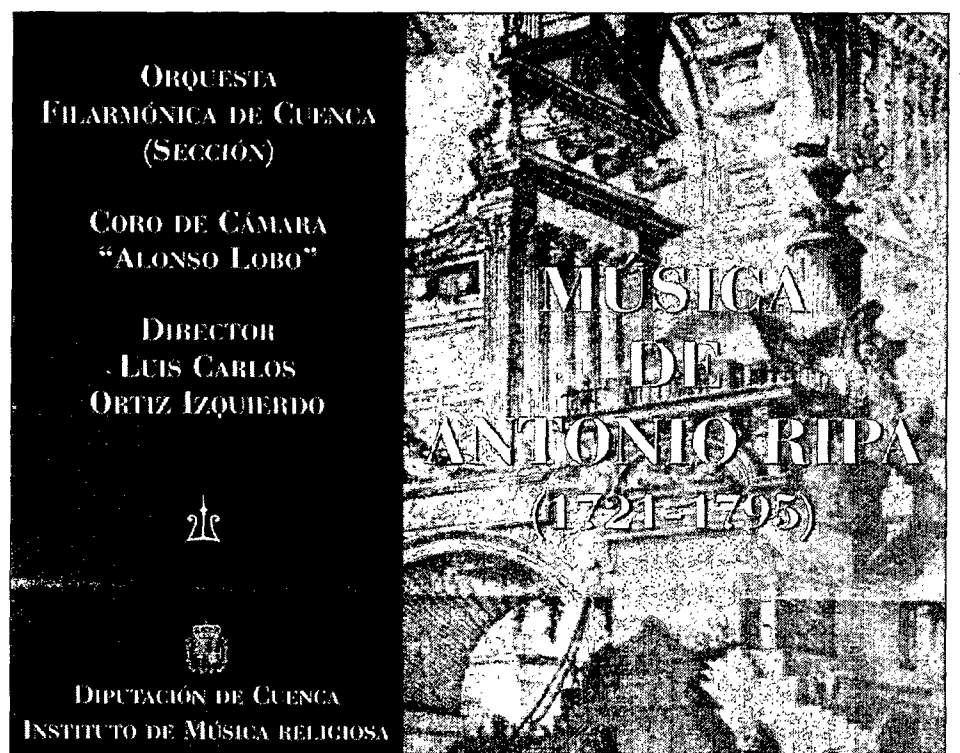

los pocos compositores que tuvo reconocimiento internacional en su siglo) y cuando tuvo base suficiente empezó a trabajar en serio en su investigación y ahí fue cuando la Diputación Provincial se implicó en el proyecto.

Y Fernando Cabañas se plantea la recuperación de "una institución científica que es el Instituto de Música Religiosa citado en todas las publicaciones científicas musicológicas de lengua hispana, inglesa, alemana, en todas partes hay citas constantes al Instituto de Música Religiosa". Para Fernando Cabañas vincular la recuperación del Instituto al nom-

bre Antonio Ripa era fundamental, Fernando dice "por mucho que se hubiera hecho hasta ese momento, su música, su obra, todavía no había sonado y eso es realmente lo importante cuando se habla de un compositor muerto", es decir saber cómo sonaba su música y la música de Antonio Ripa está editada y a disposición de todos.

La labor que Fernando Cabañas se había encomendado a sí mismo está cumplida. Las publicaciones del Instituto están otra vez presentes en los archivos de los conservatorios y bibliotecas, tal y como se había propuesto.

Panadería
Carralero
 • Salón de Té Horno de Leña •

Salón de Té:

Fray Luis de León, 22
 Tfno.: 969 22 67 16

Fábrica y Despacho:

Santa Ana, 3
 Diego Jiménez, 22
 Tfno.: 969 22 08 32

Panadería

Hnos. Becerril, 11
 Tfno.: 969 23 17 30

PLANTAS MEDICINALES

Familia de las compuestas

Su fruto se compone de muchas semillas, o mediante una suma de flores sencillas, en forma de "cabezuela", con hojitas verdes a su alrededor (brácteas), a modo de envoltura protectora. Se localiza la subfamilia de las tubulifloras, herbáceas, en cuyas

flores es frecuente localizar aceites esenciales, con principios amargos. Destacamos la presencia de las milenrama, santolinas, diente de león, y la coniza "INULA VISCOSA) (olivarda), propia de lugares calcáreos y húmedos.

ARNICA (Arnica montana)

Era muy conocida en la farmacopea española; así lo confirma la variedad de términos de flor de tabaco, quina de los pobres, cebadilla (gal.), herba capital (cat.). Pero últimamente está en regresión por la existencia de una larva (*Trypetes arnicivorus*) que destruye su botón, impidiéndose así su reproducción. Por ello se recomienda a recolectores que se abstengan de cogerla.

Morfología.- Puede llegar a medir 60 cm. de altura, por lo que puede ser confundida con otras ínulas. Su tallo erguido es poco ramoso, de tal modo que el principal se corona de cabezuela y vástagos vellosos; en su base se forma una roseta de hojas extendidas, recias y espesas, entre aovadas-lanceoladas.

Sus flores liguladas angostas y radiales, de un encendido amarillo, son muy aromáticas. Están rodeadas de un involucre, formado por dos filas de brácteas lanceoladas y puntiagudas.

Hábitat.- Suele extenderse por territorios claros, de escasa hierba o antiguas zonas de bosque; su única exigencia es que los ambientes estén ligeramente sombríos, con la necesi-

ria humedad. Es fácilmente identificable a lo largo de nuestro paseo botánico, allí precisamente en las terrazas que se acercan al agua.

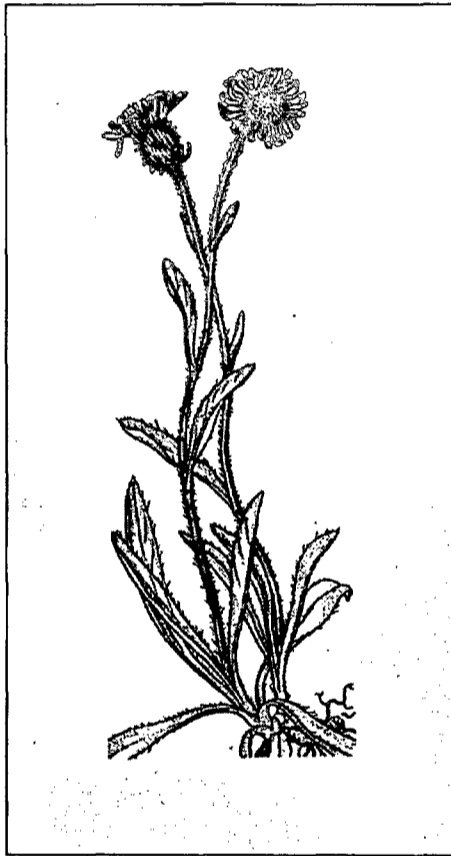

Arnica (Arnica montana)

Virtudes y uso.- Era muy popular en las viejas farmacopeas por la sustancia activa de aceite esencial, procianidina, flavonoides, y la *arnicina*, que es capaz de crear irritaciones en la piel, activando la circulación sanguínea. Por todo ello ha sido equipada a la digitalis, en los tratamientos de miocarditis.

Igualmente era utilizada como antiinflamatorio (en casos de golpes), y antihemorrágico, es decir en casos corrientes de úlceras de estómago.

FLAMENQUILLA (Caléndula arvensis)

No es tan frecuente como las anteriores, aunque la diversidad de nombres que recibe, la delatan como bien conocida por los expertos y aficionados a la botánica: maravilla silvestre, hierba vaquera, h. lavamanos, tetilla de gallina, hierba del podador (en recuerdo de que servía para taponar las heridas), etc. Es mucho menos vistosa que su conocida pariente, cultivada en jardines, de *C. officinalis*.

Morfología.- Se trata de una verdadera copia en pequeño de la variante cultivada en jardines; por lo tanto su cabezuela no sobrepasa los 2cm de

diámetro. Se distingue rápidamente por su botón central, cuya flor se prolonga hasta finales del verano. Su tallo y ramas tienden a reclinarsse sobre la tierra, aunque puede elevarse a unos 30cm. de altura.

El perfil de sus hojas es estrecho y oblongo; las inferiores se unen al tallo mediante un pequeño rabillo, mientras que las superiores carecen dél.

Hábitat.- A pesar de no ser muy exigente, puede criarse en tierras de labor o sembrados, busca ambientes ligeramente húmedos. Tampoco se destaca por su masiva presencia, antes al contrario, como ha señalado D. BURNIE (op. cit. p 139), pues sólo llama la atención "*cuando crece en cantidad*"

Virtudes y usos.- Gracias a los principios activos-que contiene (esencia, un pigmento carotinoide "calendulina", y saponina), en el Dioscórides se recomendaba el uso de tisanas para regular el menstru. Recientemente, en Homeopatía se recomienda como gargarismos beneficiosos contra las inflamaciones de boca y garganta.

Dioscórides

Agenda Cultural

Exposiciones

Exposición abierta de dibujos y pinturas

Centenario del fallecimiento del Padre Butiñá
Círculo de La Constancia. Hasta el 14 de junio

Charla-coloquio "F. Butiñá y el mensaje de Nazaret", Adela de Cáceres
Círculo de La Constancia. 11 de junio, 19:30 h.

Adrián Moya

Sala de Exposiciones La Escalera
Hasta el 30 de junio

Escuela Emilio Morales (Homenaje a Lola Castro)

Sala de Exposiciones de CCM Sala 1
Hasta el 16 de Junio

Exposición De la Torre

Galería de Arte Pilares
Hasta el 30 de junio

III Concurso de Interpretación Infantil "Conservatorio Prof. de Música de Cuenca"

Teatro-Auditorio.
16 de junio a las 20:00 horas

Museos

Arqueológico

Laborables: 10 a 14 hs. y 16 a 19 hs.
Domingos: 10 a 14 hs.
Lunes cerrado

C/ Obispo Valero, 6

Arte Abstracto

Laborables: 11 a 14 hs. y 16 a 18 hs.
Sábados: 11 a 14 hs.
Domingos: 11 a 14:30 hs.
Lunes Cerrado

Casas Colgadas, s/n

Diocesano

Laborables: 11 a 14 hs. y 16 a 18 hs.
Sábados: 11 a 14 hs. y 16 a 20 hs.
Domingos 11 a 14 hs
Lunes Cerrado.

C/ Obispo Valero, 6

Casa Zavala

Sábados: 16 a 18 hs.
Domingos: 11 a 13 hs.

C/ Pilares, s/n

SOBRE POETAS Y POESIAS CONQUENSES

Guillermo Sena Medina

Florencio Martínez Ruiz (Alcalá de la Vega 1930)

Periodista, crítico literario, poeta y muchas cosas más relacionadas con la literatura, con el arte y con esta tierra, desde los lejanos años de seminarista en Cuenca no ha dejado de participar en el variado, completo y elevado movimiento cultural de esta ciudad. Conocedor, como pocos, de la historia literaria conquense, no ha dejado de interesarse por cuantos escriben o escribieron por o desde aquí. Colaborador de ABC, la Estafeta Literaria, Mundo Hispánico, El Día de Cuenca, donde nos enseña tantas cosas, ... Es reconocido en los ámbitos de la literatura española por su capacidad crítica y por su conocimiento y estudio de la poesía española de postguerra. Traemos sus poemas antiguos de Gárgola y El Molino de Papel, destacando su maestría en el soneto.



Está la primavera
para entrar. Y no pasa.
La primavera, su aire
de joven colegiala.
Llena de luz saluda,
nos saluda con su ala.
La primavera asoma
no sé en que oculta rama,
ignoro cómo viene,
a qué Dios acompaña.
Pone la primavera
nuevo aire en la ventana,
juega al amor, convoca
pájaros en la acacia;
la primavera, ¿sabes?,
enseña su manzana.

FLORENCIO MARTÍNEZ RUIZ

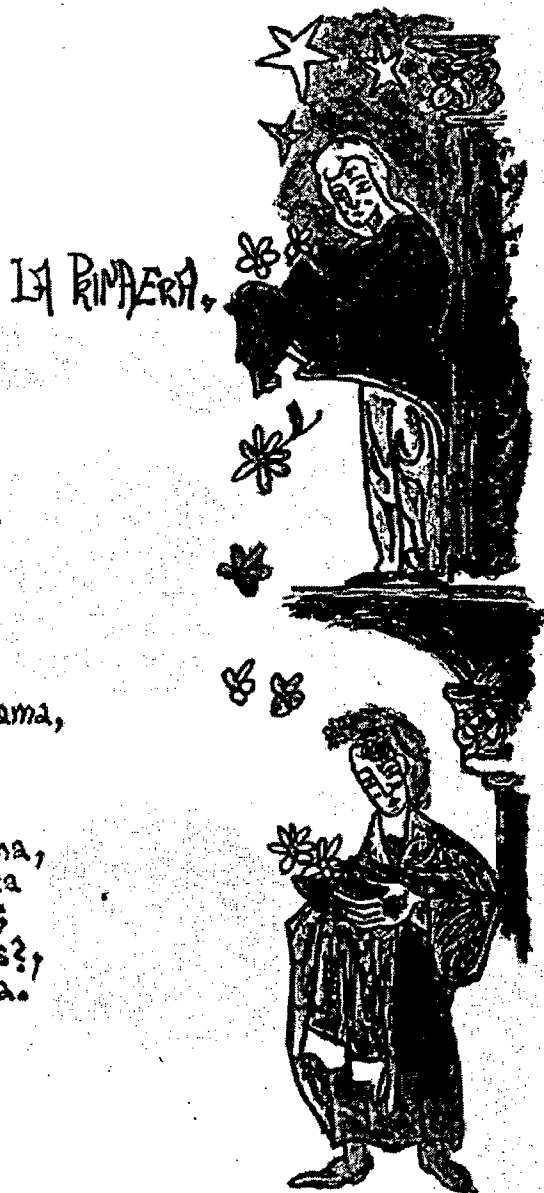

Hombre de Cuenca

Tierra de regadío fui. Arcilla.
De luz mis ojos. De asperón mis manos.
Fríos de serranía, aires solanos
dieron color libero a mi mejilla.

Muerte y pasión aprendo por tu orilla,
tierra de Cuenca, inviernos y veranos.
Treinta años va a hacer ya. Somos herma-
nos.
Cruzados por la pena de Castilla.

Pongo tu geología por testigo.
Te levantas en piedra de esperanza
ganando cielo a tu roquero tajo.

Viene el soplo de Dios como te digo.
A medio vuelo llega y nos alcanza.
Y hombre y tierra, otra vez, vamos abajo.

Madre tierra

Vuelvo a la paz del suelo. A mi amo.
Húmeda almohada. Cálida yacija.
A romper otra vez esta vasija
de arcilla fértil, aunque luz proclamo.

Aquí tienes tu préstamo de tamo,
de polvo ardiente -oh madre- guija a
guija.
Veintiocho años rinden su valija;
su podredumbre entregan hasta el gra-
mo.

Cumplí mi ocupación. Hice la guerra
y la paz. Y viví. Y luché, entretanto.
Todo para este saldo de agonía...

Natural y vecino de la tierra,
mi voz arrastra un caudaloso llanto,
¡Un hombre soy, en forma de elegía!

Nombre

Martínez Ruiz, Florencio. Este es mi escudo
con el que lucho, aguanto y me defiendo.
Esa es la sombra que me va siguiendo.
El dios -y santo y seña- a quien acudo.

Firma de Dios bajo mi escorzo rudo.
Doloroso epitafio. Inri horrendo
volando alrededor, casi cayendo
sobre mí, como un buitre lento y mudo.

Martínez Ruiz, Florencio. Dura cosa.
Alfabeto cifrado en primavera.
Viacrucis de nombre y apellido.

Terrible espada de Damocles. Posa
sobre mi corazón. Enredadera
que empalma lo que soy con lo que sido.

Hombre

Barro doliente aún el hombre pena
en sus primeros limos aterido.
Bulbo ya para abrir. Atroz vagido
donde la vida empuja ardiente y plena.

A cara o cruz. Leopardo o azucena
en su disputa están. Tomando partido.
Aunque el hombre les gana, malherido,
su derecho a arrastrar esta condena.

Palpando ciegamente se levanta.
Prosigue dando tumbos. Cae. Tropieza
aquí o allá con rosas, piedras, seres.

Manos arriba. Alto. Quién va. Adelanta.
Hora es de preguntar por tu grandeza.
Hombre, despierta: Imagen de Dios eres.



Si yo fuera Alcalde



Estas ideas están propuestas de buena fe y así deben ser tomadas. Unas son a largo plazo y otras de aplicación inmediata. Algunas pueden parecer utópicas, pero deberían ser evaluadas. El que escribe, evidentemente no será alcalde, pues no es candidato a nada, pero si desea que hubiera interés en los temas planteados y pudieran ser plasmados por nuestros conquenses y en nuestra región. Primero nosotros para poder dar más y en mejores condiciones a los demás. A continuación las realidades y las utopías:

- Empleo

- El desempleo en Cuenca es de 6000 personas. Garantizar a cada una un subsidio de 100.000 ptas. Cada empresa que tome un trabajador de estos, al principio recibirá la mitad del sueldo acordado, que evidentemente no será menor de 100.00 ptas. 6000 personas x 100.000 ptas al mes x 12 meses da un total de 7.200.000.000 de ptas. al año, este es nuestro problema económico a resolver.

- En los cargos públicos reducir el tiempo de trabajo en un 20%, osea, de 40 horas pasar a 32 horas trabajadas al mes. Así generaríamos empleo en el gobierno, sin tener que hechar a nadie, ni prejubilizar, solamente distribuyendo mejor el trabajo que haya.

- Los trabajos pico, de mantenimiento y servicio social serían cubiertos por estas personas que con 100.000 ptas. mensuales cubrirían sus necesidades y serían dignificados con el trabajo que se les requiera de acuerdo a sus aptitudes y posibilidades.

- A fin de ser justos, todos los trabajos de la Administración Pública deberían, bajo condiciones iguales, ser sorteados, pues esto si es democrático.

- Promover tecnologías limpias para conservar el medio ambiente. Se prevee la necesidad de técnicos ambientales en unos 400.000 puestos de trabajo en toda España.

- Dado que la etnia gitana tendrá sus 100.000 ptas. mensuales no tolerar que machaquen a nuestro turistas. Se pueden emplear para mantenimiento y para lo que les sea afín a sus gustos y

formas particulares de vida.

- Jóvenes

- Dado que en la UCLM vamos a tener la carrera de Ingeniería de Imagen y Sonido, como una contribución al pueblo conquense que se promueva una emisora de radio local, no afiliada a cadenas nacionales, así como una televisión, que cumplirán con formación y difusión de lo que interesa a los conquenses. Pudieran ser manejadas las dos

- Promover los matrimonios, garantizándoles a nuestros jóvenes, una entrada mínima de 200.000 ptas. por pareja, que les permita aspirar al pago de viviendas de interés social. En caso de no tener trabajo que sus hijos se eduquen gratis en las instituciones del Estado, y puedan comer en los Comedores Populares.

- Reescribir las leyes y reglamentos locales, disminuyéndolos y haciéndolos comprensibles sin

que la Guardia Civil haga chequeos del nivel de alcoholemia presupone que se es culpable, y que cada uno, al hacer la prueba demuestra con ella que es inocente. Es perverso poner la carreta delante de los bueyes.

- Todo servicio público debe tender a ser gratuito pues ya lo pagamos con nuestros impuestos.

- Todos los museos gratis para los conquenses.

- Promoción de un periódico

con un Consejo de Notables, necesariamente no afiliado a partidos políticos, que lo asesoren en sus decisiones colectivas. Votarlos el mismo día que se eligen a los Alcaldes y Concejales.

- Adecuar los locales municipales para hacer exposiciones gratuitas donde se den a conocer nuestros artistas conquenses, se incluyen también nuestros queridos escritores que nos instruyan con charlas y conferencias.

- Nombrar un Juez de Paz por barrio para que con su sentido común filtre las controversias entre vecinos.

- Tener una oficina permanente del defensor del pueblo en nuestra ciudad y que cada ciudadano pueda hablar directamente con él.

- Que haya una oficina gubernamental que alerte al ciudadano y que de difusión, de las ofertas engañosas que se les propongan socialmente.

- Eliminar en pueblos pequeños los impuestos que impiden a establecimientos de comida cumplir con su función por lo oneroso del costo impositivo.

- Eliminar ORA y las zonas azules (consultar las razones en el artículo Derechos y Necesidades). Promover que los trabajadores de marrón sean funcionarios del Ayuntamiento y que regenten los futuros estacionamientos cubiertos gratis para garantizar a los conquenses nuestros vehículos. También ellos deben vigilar que los vehículos estacionados en vía pública no sean violentados. Os necesitamos, no para que nos pongáis multas, sino para que colaboreis con nosotros a realizar nuestro trabajo.

- Hacer dos grandes estacionamientos cubiertos y de varios pisos en la zona central de Cuenca (frente al Mercado Municipal y otro en terrenos de la Diputación). Cambiar las normas de edificación no permitiendo que ninguna nueva construcción se haga sin asegurar un puesto de estacionamiento para cada propietario del inmueble, osea, que no se vendan los puestos de estacionamiento a terceros, y que vayan incluidos en el costo de la vivienda.

- Que la Biblioteca Pública ofrezca los servicios de Internet a los que requieran de ello a costo y sin lucro.

- Promover agrupaciones de mayores que asesoren a los jóvenes en la evaluación de ideas productivas que puedan significarles su futuro.



por estudiantes.

- Las carreras nuevas a ofertar para los jóvenes serían las relacionadas con ocio, entretenimiento, salud, medio ambiente y alimentación para lo cual estas serían gratis, osea, sin pago por escolaridad. Las otras, dado que no tienen tanta demanda y el nivel de empleo en ellas es muy pequeño, deberían ser pagadas en su justo precio.

- Escuelas de Artes y Oficios dirigidas a jóvenes y todas las personas que deseen y requieran de un oficio, con la ayuda de los expertos mayores.

- Solicitar e las autoridades y profesores de la UCLM la lista guía de las profesiones que tendrán demanda para el futuro y adecuar nuestra educación a ellas. Que la Universidad no sea fábrica de desempleados. Apoyar con estadísticas de los Colegios respectivos las proposiciones.

- Que la UCLM, para dar mejor servicio de educación, promueva clases a distancia, a través del ordenador, y con la colaboración de la nueva carrera de Ingeniería de Imagen y Sonido. Que ella misma, la UCLM, venda a costo los ordenadores a los alumnos que como ya no tendrán que pagar por estudiar, puedan usar su dinero en esta herramienta de futuro.

tener que recurrir a terceros. Más sencillos, mejor.

- Fecundar a Cuenca, para obtener los frutos que evidentemente requerimos y que bien nos puede dar y que nosotros "negligentemente" no sabemos obtener. Que Cuenca de señorita la hagamos pasar a adulta esperando menos de fuera y más de lo que nosotros podemos hacer por nosotros mismos, esto si es "orgullo conquense", lo demás tiros al aire. En caso de no tener gerentes importarlos de donde sea para que nos ayuden.

- Hablar en serio con los sindicatos sobre el empleo, ese bien no renovable y en vías de extinción. Llegar a acordar con ellos que no puedan haber depredadores sociales que mediaten la vida de los que trabajan, que no hayan españoles de primera y de segunda y aclarar a la opinión pública lo antidemocrático que es que se tengan que justificar las necesidades para poder seguir siendo persona.

- Sociedad

- Eliminar multas automáticas, considerando las infracciones como "siempre posibles de corregir".

- Partir de la base de que todos somos inocentes hasta que hagamos algo en contra de la ley, lo cual nos hace culpables. El

solo de opinión abierto a todas las tendencias, no político, donde se evalúen los problemas locales y nacionales.

- Tertulias diarias en radio y televisión, no siempre con las mismas personas, como hacen las cadenas de ámbito nacional. Ser eco de los demás es demostrar que no tenemos nada que decir "en la tierra del aquí no pasa nada".

- Eliminar las turbas para devolverle la decencia a nuestra Semana Santa.

- Dar bonos de transporte para las personas que vivan en el Casco Antiguo y así no usen vehículos particulares que ocupan espacio y contaminan.

- Hacer un transporte público en Carretería, tipo tranvía, que vaya desde San Antón hasta el Plus (ida y vuelta).

- Toda solicitud dirigida a organismo público tendrá como requisito solo la presentación del D.N.I., los papeles deberán ser rellenados por los empleados públicos, esta forma disminuirá las trabas burocráticas.

- Toda multa, de cualquier índole que sea, deberá ir al juzgado, para ser apelada ante un jurado popular.

- Promover el sentido común, antes que tantas leyes y reglamentos. Ayudar al Alcalde



- Promoción a todos los niveles sobre las formas de vivir naturalmente y mejor.

- Promoción de la creatividad, al nivel que se dé, e independientemente de la edad del promotor.

- Promoción de la "posibilidad real" para que las personas expresen sus sentimiento y pensamientos libremente.

- Que los concejales sean, no los más sumisos, sino los mejor preparados para sus funciones específicas, los conquense más destacados en sus actividades privadas. Esto demostraría el poder de liderazgo del candidato a Alcalde al "saber" atraerse a los mejores para su posible mandato. Ahora no es así, pero así debería ser.

- Solicitar servicios de psicología y psiquiatría en la admisión y posterior tratamiento en la Seguridad Social, considerando que la soledad es una enfermedad generalizada que en el futuro podrá llegar a ser fuente de gran cantidad de enfermos.

- Economía

- Reducción de leyes, normas, decretos, etc, que vayan en contra del poder trabajar, disminuir la fiscalidad de estas actividades. Rebajar los impuestos a producción. Minimizar los trámites burocráticos de los empresarios actuales y futuros.

- Consultar con los organismos no gubernamentales las posibilidades concretas de producción y comercialización de las materias primas conquenses en comida y servicios derivados de ellas, para hacer el trabajo que nos corresponde y no delegar lo que nos es vital y debemos desarrollar nosotros mismos.

- Promoción de la comida conquense, como fuente de trabajo asociado a ella. Todo procesamiento hecho en Cuenca (el que sea, económicamente posible). Todo producto conquense que tenga etiqueta de la región.

- Comedores populares con costos adecuados a las personas que solo tengan las 100.000 ptas. de entrada.

- No permitir que el gobierno, a través de sus diferentes instituciones sea promotor de eventos y pagos a terceros, pues así puede corromper los fines, favoreciendo a unos en detrimento de los otros. También que no se pueda endeudar con organismos privados a fin de cumplir con sus cometidos.

- Hacer una Casa de la Artesanía Conquense donde todos nuestros artesanos puedan exponer y promoverse, preferiblemente en el Casco Antiguo que es donde van los turistas.

- No dejar que el gobierno privatice nuestras necesidades (teléfono, agua, electricidad, etc, etc.)

- Promover un gran Foro de Cuenca donde sepamos que podemos producir y con que contamos y luego tomar las medidas para que los acuerdos se cumplan.

- Balances trimestrales económicos de la gestión del Ayuntamiento para no tener sorpresas finales.

- Promoción de productos naturales, podría ser llamado "Cuenca Natural", manejado por nuestro mayores de la tercera edad.

- Todas las vacaciones de empleados públicos, lo cual representa alrededor de un 10% de trabajo, deberían ser suplidas por desempleados, así habría más empleo. En la empresa privada también y como incentivo, que estos suplentes sean pagados, la mitad por el contratante y la otra mitad por el subsidio social.

- Poner en el Ayuntamiento el "Buzón del Alcalde", del cual solo él tendrá la llave, compulsar con la secretaría la copia de lo que se deposita en él, para así tener constancia de lo que en su momento se le escribió.

- Acordar con Renfe el uso

público de las naves que hay por la estación hasta que se pueda hacer un desarrollo social en sus terrenos.

- Que los médicos digan que medicamentos son útiles y cuales no, retirar los placebos, y reducir el número de fármacos a cantidades normales para garantizar nuestra salud. Que no se permita que la Seguridad Social pase a particulares para que hagan su Agosto con nosotros y con el dinero de todos.

- Hacer un zoológico con todos los animales de nuestra tierra. También un jardín botánico con todas las especies autóctonas.

- Hacer el Júcar visitable y visible, o sea, que se pueda disfrutar de él sin contaminarlo.

- Dar luz, color y sonido a la Ciudad Encantada.

- Que el vivero, San Julián y el parque Carrero sean lo más bonitos posible para que a los conquenses nos de gusto disfrutar de ellos.

- Conciertos de nuestra orquesta municipal, todos los sábados, en todas las épocas del año, en el Parque San Julián, como se hacía años atrás.

- Tener en todos los sitios, hoteles, tascas, comedores, calles, museos, etc, propaganda turística de nuestra región.

- Establecer a la vista del público los horarios para visitar monumentos religiosos. Es una pena que las iglesias de pueblo estén siempre cerradas y no se pueda disfrutar de su recogimiento y acervo cultural.

- No machacar a los turistas que con su presencia nos acompañan y ayudar a prestigiar nuestra cultura. Hacer lo más grata posible su visita para que vuelvan. Cobrarles solo por lo que consuman y regalarles nuestro agradecimiento y consideración. Ojo: No mandarles la grúa para secuestrarles sus vehículos. Esta es la mejor forma de decirles que no

vuelvan.

- Impulsar un cuerpo turístico de atención al turista, también guías locales.

- Educación y Cultura

- Promoción de Concursos Culturales, premiados en metálico.

- Que todo niño, joven, adolescente y adulto tenga la posibilidad gratuita de aprender música y practicar un instrumento (música clásica). Está comprobado que este es un método efectivo de combatir las drogas y delincuencia. Curso gratis a todos los conquenses de "Apreciación Musical" así iremos mejor preparados al Auditorium.

- Promoción de editoriales locales con nuevas tecnologías y el apoyo de nuestros artistas, escritores e intelectuales.

- Traer personajes que nos enseñen cosas nuevas que nos ayuden a progresar. Pagarles bien para que vengan y tratarlos lo mejor que podamos con forma de agradecimiento.

- Promoción de los eventos dados en el Auditorium que vaya con la importancia que ellos tienen. En Carretería escoger el sitio par poner vallas electrónicas con información actualizada y diaria de los acontecimientos culturales. Tener orgullo por la difusión de la cultura.

- Los cursos de la UIMP para los conquenses, así habrá "quorum".

- Prohibir propaganda y patrocinio de licores y cigarrillos en eventos deportivos y culturales: Negar en sitios públicos sus vallas.

- Promoción de la Universidad de la Tercera Edad (para mayores de 50 años) con tres clases de participantes: oyentes, aspirantes a diplomaturas (Asesoría Laboral, Dietética y Nutrición, Gestión de Fincas, Gestión Inmobiliaria, Gestión Ambiental, Gestión de Empresas Turísticas,

Naturopatía, Gerbiología, Quiromasaje Terapéutico y Deportivo, Técnico de Seguros, Tributación y Asesoría Fiscal, Auxiliar de Gerontología, Auxiliar de Veterinaria, Animador Geriátrico, Técnico en Medio Ambiente, Autocontrol Mental, Dietética Deportiva, Dietética Geriátrica, Herbodietética, Herbológia, Medicina Tradicional China, Naturismo y Biocultura, Psicohomeopatía, Psiconaturológia, Reflexoterapia Podal, Sexología) y otras que se propongan de interés general, y Graduado Universitarios en Psicología, Humanidades, Literatura, Bellas Artes, Economía, Historia del Artes, Psicopedagogía, Sociología y otros que sean viables de acuerdo a la disponibilidad requerida.

La Universidad contará con Psicólogos que hagan Planes de Vida Cultural para las personas que así lo soliciten. (Nota: En qué consiste la idea y cómo plasmarla se expuso en 4 artículos a página completa en este mismo periódico). Promoción en la UTE de charlas y conferencias sobre economía, tratamientos naturales, alimentos, carreras de futuro, arte, literatura, etc, para lo cual contaremos con la "cantera" que tengamos en Cuenca y no vacilaremos en invitar a aquellos que creamos nos puedan ser útiles para los fines que nos proponemos. Que nadie mayor de 50 años quede fuera del alcance que la UTE pueda brindarle, inclusive si solo quisieran saber por el placer de compartir con personas similares sus mutuas necesidades.

- Hacer que los conquenses que por diversas circunstancias salieron de su territorio, vengan a compartir con nosotros sus experiencias y su futuro en la tierra que los vio nacer.

Suerte Cuenca con el nuevo Alcalde y que sea más conquense y menos político.

Julio Cesar Zomeño

KIOSKO

Santa Ana

Prensa - Revistas - Chucherías - Regalos - Peluches - Juegos - Bromas - Bolsas Cumpleaños - Piñatas

C/ Escultor Jamete

Tel.: 969/22 12 17

CUENCA



La desmembración de Yugoslavia un aviso para España

En alguna que otra ocasión, aunque siempre con sordina para no quebrar el armónico de lo políticamente correcto, se ha preguntado si los nacionalismos secesionistas españoles podrían conducirnos a una situación similar a la vivida por la hoy troncada Yugoslavia. La interrogante adquiere nueva e inquietante actualidad como consecuencia del conflicto interno entre Serbia y Kosovo,

partes de la jubarizada federación yugoslava, atizado por el mundialismo del que USA es instrumento operativo y Europa obediente brazo mercenario. Nuestro colaborador Manuel Angel Pérez Aldana redactó un valioso informe sobre la cuestión para el IENS (Instituto de Estudios Nacional Sindicalista). Consideramos conveniente publicarlo en atención a su esclarecedor contenido.



Yugoslavia no era una nación

¿Es asimilable el conflicto nacionalista de Yugoslavia a la situación de los nacionalismos separatistas en España?. Si para responder a esta pregunta nos atenemos a una comparación entre la configuración social y regional de Yugoslavia y de España podemos contestar que no, pues las similitudes son peregrinas. Si para responder a esta pregunta buscamos semejanzas entre la génesis histórica de España y de Yugoslavia, de nuevo la respuesta es un no rotundo. Pero si comparamos la estructura política actual de España -el Estado de las Autonomías- y la del Estado yugoslavo de Tito entonces podemos contestar que sí.

El estado yugoslavo que creó Tito en los años cuarenta sufre desde 1991 un proceso de desmembración cuya consecuencia ha sido un rosario de guerras locales, decenas de miles de muertos, la expulsión de más de un millón de seres humanos de su tierra y provocar el primer conflicto bélico internacio-

nal en suelo europeo desde la 2ª Guerra Mundial.

El pueblo de Yugoslavia no constituía una comunidad nacional; en Yugoslavia hasta 1971 no existían ciudadanos yugoslavos; la constitución socialista no contemplaba la nacionalidad yugoslava; sólo en 1971 se admite la posibilidad de elegir como nacionalidad la yugoslava, y hasta mediados de los 80 aproximadamente el 7% del total de la población había elegido esta nacionalidad. Cada habitante del territorio yugoslavo tenía por nacionalidad la serbia, croata, macedonia, eslovena, albanesa o musulmana (este dato es significativo, no existía nacionalidad bosnia sino musulmana). Incluso estaba legalmente reconocida como nacionalidad asimilable la correspondiente a una minoría étnica, como era el caso de gitanos, rutenos, griegos, judíos, etc.

El Estado Yugoslavo de Tito no estaba construido como una integración de hombres y regiones en

una Patria única, común e indivisible, sino como un agregado de micronaciones y de gentes de distinta nacionalidad. España, nación europea e histórica, sigue desde 1977 la senda de la destrucción como Estado Nacional y de la implantación de un Estado plurinacional de micronaciones, que es lo que consagra la Constitución de 1978 con las nacionalidades.

Tragedia épica de un pasado lejano

En 1354 el sultán otomano Solimn conquista la ciudad de Gallipoli, en los Dardanelos, la antigua puerta de Europa. Adrianópolis, la capital de Tracia, la ciudad del emperador filósofo Adriano, cae en el poder de los turcos en 1362. La cristianidad tiembla de terror ante los nuevos hunos y serán los serbios, la nación hegemónica entre los eslavos, los primeros en hacer frente al turco, sufriendo junto al río Hebro, en 1471, la primera de sus grandes derrotas en la que encuentra la muerte el mismo rey serbio Vucasin.

Los príncipes búlgaros, Macedonia y el propio Emperador de Bizancio se convierten en tributarios del Sultán. Tras la derrota los serbios no solo no se someten al Turco, sino que refuerzan su voluntad de resistencia y forman una liga militar para combatir al Islam. A ella se unirán señores albaneses, rumanos, polacos y húngaros.

El 23 de Junio de 1389 en la gran batalla de Kosovopolje, que en servio significa la llanura de los mirlos, aunque con grandes pérdidas, incluida la vida del propio sultán Murad, los turcos logran aniquilar a todo el ejército cristiano. Allí encontrarán su fin los grandes héroes históricos, serbios, como el príncipe Lazar y el señor de Kosovo, Milos Kobilis. Tras el desastre de Kosovo los Balcanes y la misma Grecia quedan a merced del Sultán Otomano. Serbia, nación más poderosa de la cristiandad oriental en el siglo XIV, un reino rico floreciente, quedará arruinada y conquistado todo su territorio al sur de Belgrado, incluido el Kosovo, que pasa a ser parte del imperio islámico-otomano.

Las naciones cristianas de oriente continuaran durante los cin-

uenta años siguientes vacilando entre la resistencia y la adhesión al turco. Dos caudillos, Jorge Castriota Skandenberg, albanés, y Juan Hunyadi son los capitanes de una nueva liga cristiana que es declarada Cruzada por el Papa Eugenio IV en el Concilio de Florencia de 1439. A la liga se unirán los serbios del voivoda Jorge Brankovic, los polacos, los rumanos de los príncipes Vlad Tepes y su hijo Vlad Dracul, y también las repúblicas de Génova y Venecia. La liga alcanza algunas victorias importantes, pero ninguna definitiva. Belgrado es reconquistado, albania y Macedonia liberadas. En Varna, junto al mar Negro, en el año de 1444 las fuerzas venecianas, húngaras y polacas son aniquiladas, y cuatro años más tarde se libra la segunda batalla de Kosovo, otra hecatombe militar para la causa europea. El triunfo del Islam era ya indiscutible; también irreversible. En 1453 ese triunfo es sellado con la conquista del postrer reducto cristiano, Constantinopla.

Una resistencia de 350 años

Durante más de 350 años, desde la caída de Constantinopla a mediados del siglo XV hasta la guerra de Liberación Griega de 1821 a 1827, todas estas naciones europeas fueron conquistadas y sometidas como provincias del gran Imperio Turco: Grecia, Bulgaria, Serbia, Albania, Bosnia, Macedonia, Montenegro, Chipre; otras naciones como Polonia, Austria, Hungría y Rumanía padecieron continuas guerras para resistir al turco y regiones enteras de su territorio les fueron arrebatadas o quedaron asoladas por las continuas guerras. Todos estos pueblos mantuvieron una resistencia indomable generación tras generación, cimentada en la fe Cristiana frente al Islam y la voluntad de llegar a ser unas naciones libres e independientes. Trescientos cincuenta años son muchos más que la historia de los Estados Unidos desde la declaración de independencia a nuestros días.

El siglo XIX contemplará el lento ocaso del imperio turco en Europa y la liberación y renacimiento de los pueblos eslavos sometidos por siglos a su dominio. Pero hasta entrado el siglo XX los

turcos no serán definitivamente expulsados de la Europa balcánica. En 1912 lo son de Grecia, Bulgaria, Montenegro y Serbia, a despecho de la entente cordial entre Turquía, las potencias occidental y el imperio Austro-Húngaro, formando esas tres naciones, con el apoyo de Rusia, la Liga Balcánica. La guerra será favorable a la alianza europea y el Imperio Otomano es expulsado de Europa, después de casi 600 años. Albania, hasta entonces una provincia del Imperio Otomano, se convertirá en 1913, gracias a la victoria de la Liga Balcánica en una nación independiente europea, pero de cultura musulmana. Serbia se anexionará el Kosovo, cuna de los serbios arrebatada por los turcos en el siglo XV. Del resultado de aquella guerra de los Balcanes surgirá una Serbia reforzada y agresiva, que una vez liquidado el enemigo turco, buscará el enfrentamiento con el Imperio Austro-Húngaro, para arrebatarle la provincia de Bosnia que, al igual que el Kosovo, considera territorio histórico de los servios, resultando ser la causa detonante en 1914 de la I Guerra Mundial.

El problema albanés

El problema de Kosovo es sólo parte del problema del pueblo albanés. El pueblo albanés está extendido más allá de las fronteras de su país, Albania. Hay más albaneses en los estados limítrofes (Serbia, Montenegro, Macedonia, Grecia, Italia, Croacia) que dentro de las fronteras de Albania. Cultura islámica, demografía desbocada (lo habitual es que una familia albanesa tenga 5 ó 6 hijos al menos), una sociedad donde proliferan los clanes mafiosos, un estado absolutamente corrupto y mediatizado por las mafias, la renta per cápita de un país africano son algunas características de Albania.

Albania y los problemas de la emigración albanesa configuran un factor de desestabilización para cualquier país vecino; y cuando éste a su vez sufre una crisis histórica como la que padece Serbia, las consecuencias pueden ser desastrosas. Lo son de hecho como la actualidad confirma.

Manuel Angel Pérez Aldana



Las películas de la semana

<p>VIERNES 11 DE JUNIO</p> <ul style="list-style-type: none"> • Hércules contra los bárbaros 11:00 La 2 * • Volcano 22:00 C+ * • Class 02:00 TVE-1 * • Sublet (Realquiler) 02:40 La 2 *** • El color de la sangre 02:45 T-5 ** 	<p align="center">Sublet (Realquiler)</p> <p>Viernes 11 de junio en La 2 02:40 h. Duración: 88 minutos. Drama. Director: Chus Gutiérrez. Intérpretes: Itziar Bollain, Awilda Rivera, John Kelly, Norm Anderson. Sinopsis: Laura se marchará a Nueva York para huir de una crisis sentimental por la que está pasando. Pero sus aventuras empezarán cuando una pintora le realquila el apartamento.</p>	<p align="center">Los tres mosqueteros</p> <p>Sábado 12 de junio en T-5 02:00 h. Duración: 105 minutos. Aventuras. Director: Richard Lester. Intérpretes: Rachel Welch, Richard Chamberlain, Michael York. Sinopsis: Un joven viajará a París para conocer a los mosqueteros y poder convertirse en uno de ellos. Estupenda combinación de dos estilos la comedia y el cine de aventuras.</p>
<p>SÁBADO 12 DE JUNIO</p> <ul style="list-style-type: none"> • El astronauta 18:00 La 2 * • Atraco a la inglesa 01:40 La 2 *** • Los tres mosqueteros 02:00 T-5 ** • Conspiración en Suiza 03:25 La 2 * 	<p align="center">Impacto</p> <p>Días 14 de junio en TVE-1 02:00 h. Duración: 107 minutos. Intriga. Director: Brian de Palma. Intérpretes: John Travolta, Nancy Allen, John Lithgow, Curt May. Sinopsis: Mientras Jack selecciona diferentes escenarios para grabar su próxima película, es testigo de un accidente de circulación.</p>	<p align="center">Matén la calma</p> <p>Martes 15 de junio en C+ 22:00 h. Duración: 90 minutos. Comedia. Director: Zhang Yimou. Intérpretes: Jiang Wen, Li Baotian, Ou Ying. Sinopsis: Xiao se enamora perdidamente de una mujer joven, independiente y sexy que tiene una relación con un hombre de gran influencia social.</p>
<p>DOMINGO 13 DE JUNIO</p> <ul style="list-style-type: none"> • Pretty Woman 22:30 C+ ** • Después de la oscuridad 01:45 T-5 *** • Lo que es del César 02:00 La 2 * • Culb de solteros 03:45 La 2 * 	<p align="center">Canción de cuna</p> <p>Martes 15 de junio en La 2 22:45 h. Duración: 97 minutos. Drama. Director: José Luis Garci. Intérpretes: Alfredo Landa, Maribel Verdú, Amparo Larrañaga. Sinopsis: En la puerta de un convento de monjas de clausura alguien abandonará una cesta con una niña. A las monjas se les despertará su instinto maternal.</p>	<p align="center">Bearn o la sala de las muñecas</p> <p>Martes 15 de junio en La 2 01:10 h. Duración: 120 minutos. Drama. Director: Jaime Chavarri. Intérpretes: Fernando Rey, Angela Molina, Amparo Soler Leal. Sinopsis: Adaptación de la novela de Lorenzo Villalonga. Se celebra el funeral de los señores Bearn, según los cuales morir antes que mezclar la sangre.</p>
<p>LUNES 14 DE JUNIO</p> <ul style="list-style-type: none"> • Pasión obsesiva 22:00 C+ * • Cuerpo y alma 23:00 La 2 **** • Impacto 02:00 TVE-1 *** • La calle de atrás 02:25 La 2 *** 	<p>MARTES 15 DE JUNIO</p> <ul style="list-style-type: none"> • Anónimo veneciano 11:00 La 2 *** • Keep Cool (Mantén la calma) 22:00 C+ *** • Canción de cuna 22:45 La 2 ** • Bearn o la sala de las muñecas 01:10 La 2 **** 	<p>MIÉRCOLES 16 DE JUNIO</p> <ul style="list-style-type: none"> • Amigas hasta la muerte 22:45 C+ * • Divorcio a la italiana 02:30 La 2 ***
<p>JUEVES 17 DE JUNIO</p> <ul style="list-style-type: none"> • Un beso en el puerto 11:00 La 2 * • Amor de hombre 22:00 C+ * 		

Calificación: *** Excelente ** Muy Buena * Buena * Regular



La Gran Pantalla

Sala 1: No mires atrás *

Duración: 100 minutos.
Director: Edward Burns.
Intérpretes: Lauren Holly, Edward Burns, Jon Bon Jovi.
Sinopsis:
 El tema de fondo de esta película es el derecho a vivir una segunda oportunidad. Claudia será la única que se atreva a cambiar su destino y abrir la puerta a una vida diferente.
Pases: *16,00 - 18,15 - 20,30 - 22,45



Sala 3: Forasteros en Nueva York *

Duración: 91 minutos.
Director: Sam Weisman.
Intérpretes: Steve Martin, Goldie Hawn, Mark McKinney.
Sinopsis:
 Una pareja vive las 24 horas más trabajosas de su vida. Finalmente, se darán cuenta que pasar las canutas no es tan malo.
Pases: * 16,00 - 18,15 - 20,30 - 22,45

Sala 2: Pecker *

Duración: 88 minutos.
Director: J. Waters.
Intérpretes: Edward Furlong, Christina Ricci.
Sinopsis:
 Pecker es un joven obsesionado por la fotografía al que todo le cambiará cuando una marchante de arte le convence para montar una exhibición en su galería.
Pases: *16,00 - 18,15



Sala 4: La Trampa **

Duración: 110 minutos.
Director: Jon Amiel.
Interpretes: Sean Connery, Catherine Zeta Jones, Ving Rhames, Will Patton.
Sinopsis:
 Cuando desaparece un Rembrandt, Mac, será el principal sospecho del robo. Gin que trabaja en una aseguradora se encargará de investigar el robo. Así se conocerán y trabajarán juntos.
Pases: *16,00 - 18,15 - 20,30 - 22,45

Sala 2: Historia Americana X *

Duración: 120 min.
Directora: Tony Kaye.
Intérpretes: Edward Norton, Edward Furlong.
Sinopsis:
 Se trata de un filme sobre el odio. Donde una familia, de apariencia normal, ve cómo sus hijos se van consumiendo por la ira y la intolerancia racial de las grandes urbes.
Pases: 18,15 - 22:45

PROXIMOS ESTRENOS:

- TRABAJO BASURA
- EL REY Y YO
- EL SUPERCHEF
- RUGRATS
- LA MOMIA
- STARTRECK
- VISTO PARA SENTENCIA
- MATRIX

Sala 5: Comportamiento perturbado **

Director: David Nutter.
Intérpretes: James Marsden, Kathie Holmes, Nick Stahl, Bruce Greenwood.
Sinopsis:
 En el pueblo de Cradle Bay el psiquiatra realiza experimentos quirúrgicos con los alumnos, de ahí la conducta modélica de todos ellos.
Pases: *16,00 - 18,15 - 22,30 - 22,45

Calificación: *** Excelente ** Muy Buena * Buena * Regular

Multicines Cuenca

C/ Tarancón s/n Telf. del Contestador Automático de programación: 23 14 64 16003 Cuenca

**PROGRAMACION A PARTIR DEL
4 DE JUNIO DE 1999**

Nota: Los pases marcados con (*) sólo sábados y festivos



La Receta

El Cacao



El cacao es el fruto del cacaotero. Fue importado de México por Hernán Cortés, introduciéndolo en España a principios del siglo XVI, sin que tuviera una gran acogida de momento, pero cuando se aprendió a prepararlo convenientemente su consumo aumentó de modo considerable, hasta convertirse en un auténtico lujo. Desde España se extendió al resto de Europa. Francia e Inglaterra fueron los primeros países que lo utilizaron.

El cacao es la base de uno de los alimentos más deliciosos y nutritivos: el chocolate, que se elabora con las semillas del cacao, tostadas, molidas y mezcladas con azúcar.

Los principales países productores son: África Ecuatorial, Brasil, México, Guatemala, Venezuela, Lan Antillas y Asia.

El cacao se presenta en el comercio en forma de almendras, encerradas en vainas; esta vainas también se tuestan y muelen junto con las almendras o granos, proporcionando un chocolate de calidad inferior.

La almendra del cacao se compone, aproxima-

damente, de:

Materias grasas (manteca de cacao)	50%
Materias azoadas	17%
Mateiras amiláceas	17%
Agua	8%
Teobromina (sustancia análoga a la cafeína del café y a la teína del té)	2%
Sales diversas	6%

Las calidades del chocolate dependen enteramente de la perfecta combinación de las mezclas y variedades de cacao; algo parecido a lo que sucede en la obtención de un buen café.

Los chocolates de más fama y calidad son los suizos. Seleccionan y mezclan cacaos de calidad superior y los transportan en las mejores condiciones. Se presta una atención especial a la selección de los granos, al tostado, a la moliendo y a la justa adición de aromáticos: azúcar, vainilla, canela.

Los diferentes productos del cacao empleados en cocina son: Cacao en polvo, Cobertura de chocolate y Manteca de cacao.

Foto trucada

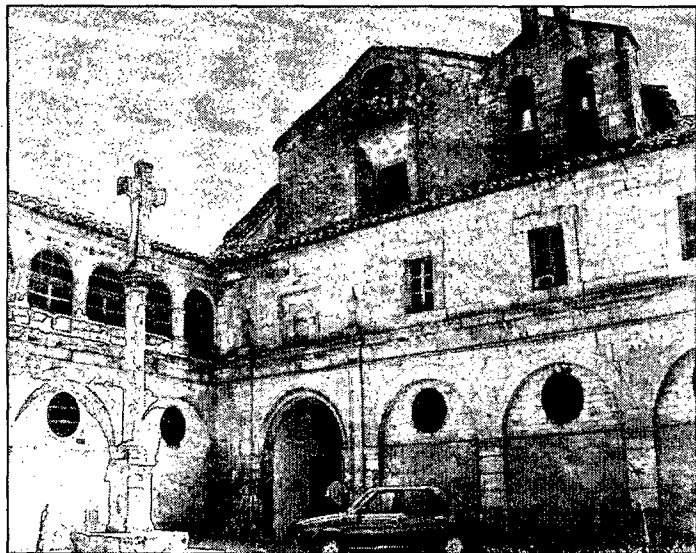

Entre estas dos imágenes hay siete diferencias. ¿Sería capaz de descubrirlas?

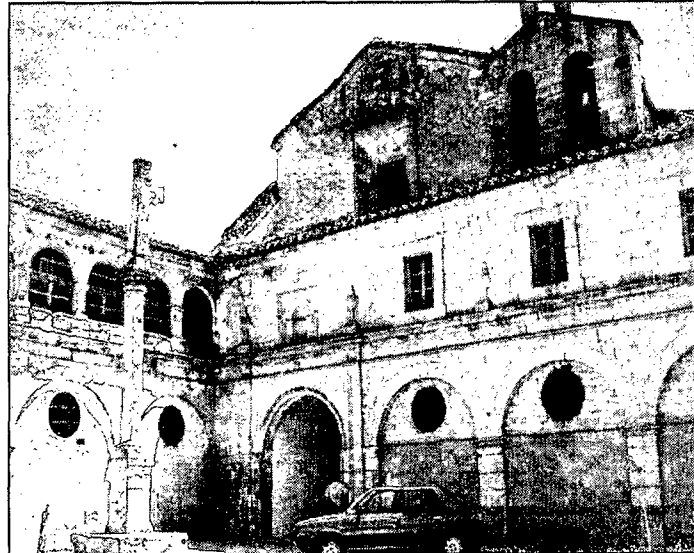

Horóscopo

ARIES

21 de marzo- 20 de abril. Tenga cuidado con lo dicen a sus espaldas de usted, le quieren desacreditar. Hable con las personas oportunas y aclárelo.

TAURO

21 de abril- 20 de mayo. Su pareja le está vigilando porque no confía en usted. Hágala cambiar de parecer y tenga un detalle con ella.

GÉMINIS

21 de mayo- 21 de junio. Las variaciones que tanto ha deseado se tendrán que aplazar por moti-

vos familiares.

CÁNCER

22 de junio- 22 de julio. Sea prudente en cuanto a su forma de expresarse, porque a veces hiere al inocente y no llega a oídos del culpable.

LEO

23 de julio-23 de agosto. Se muestra muy preocupado por algún remordimiento de conciencia. Relájese y olvide, no merece la pena recordar.

VIRGO

24 de agosto-23 de septiembre.

Su familia quiere que le dedique más atención y ponga de su parte en los acontecimiento importantes.

LIBRA

24 de septiembre-23 de octubre. Tómese algún fin de semana libre para viajar. Visite tierras desconocidas, y viva aventuras que le hagan salir de la monotonía. Lo necesita.

ESCORPIO

24 de octubre- 22 de noviembre. Alguno de sus amigos le va a pedir un favor que le va a suponer un enorme sacrificio realizar. No le

abandone porque sabe que siempre podrá contar con él.

SAGITARIO

23 de novbre-21 de diciembre. Le van a proponer un trabajo mucho más interesante y suculento que el suyo. Prepárese bien porque no es usted el único interesado en conseguirlo y los contrincantes van a por todas.

CAPRICORNIO

22 de diciembre-20 de enero. Esta semana recibirá mimos y cariños de su familia. No se aproveche demasiado de esta circunstancia. Cuidado con ese

viaje que tiene planeado, los excesos no son buenos.

ACUARIO

21 de enero- 19 de febrero. La salud es algo que no ha estado de su parte en éstos días. La suerte le llega de manos del amor, ya que tiene una personas muy pendiente de usted.

PISCIS

20 de febrero- 20 de marzo. Los que celebren su aniversario se sentirán un poco melancólicos, pero muy bien acompañados de los seres queridos. Es su etapa por excelencia.

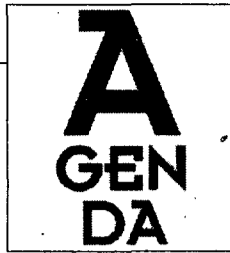

Teléfonos de Interés

CUENCA Prefijo 969		CENTRO DE SALUD S. FERNANDO	
Bomberos	22 10 80	Servicio de Urgencias - Tlf. 969 22 68 51	
Policía Nacional	091	Diario	21:00 a 08:00 h.
Policía Local	22 48 59 / 22 48 65	Domingos y Festivos	Las 24 horas.
Guardia Civil	22 11 00	MOTILLA Prefijo 969	LAS PEDROÑERAS
Protección Civil	22 25 11	Bomberos	33 14 96
Cruz Roja	22 22 00	Policía Local	33 14 96
Centro de Incendios Forestales	14 01 19	Guardia Civil	33 11 10
		Cruz Roja	33 13 33
TARANCON Prefijo 969		SAN CLEMENTE Prefijo 969	
Bomberos	32 00 51	Bomberos	30 10 43
Policía Local	32 00 51	Policía Local	30 10 43
Guardia Civil	32 09 00	Guardia Civil	30 00 10
Cruz Roja	32 12 10		
		HUETE	
		Prefijo 969	
		Policía Local	37 10 05
		Guardia Civil	37 22 16

Horario de Misas

TEMPLOS	Sábados y vísperas de fiesta	Domingos y festivos
Parróquia de Santiago (catedral)		9:30 - 12:00 - 13:00
Iglesia de San Pedro		11:00
Iglesia MM. Angélicas		11:30
Iglesia MM. Justinianas	18:00	12:30
Santuario de las Angustias	17:00	11:30 - 17:00
Ermita de San Isidro	20:00	
Parroquia de El Salvador	19:30	10:00 - 11:00 - 12:00 - 13:30 - 18:30 - 19:30
Iglesia de San Felipe	18:30	11:00 - 13:00
Iglesia Siervas de Jesús		8:00
Iglesia MM. Benedictinas		13:00
Iglesia MM. Concepcionistas	19:30	12:00
Hospital de Santiago	19:00	11:30
Parroquia Ntra. Sra. de la Luz	19:00 - 20:00	8:00 - 9:30 - 11:00 - 12:00 - 13:00 - 19:30
Colegio de la Sagrada Familia		9:30
H. de los ancianos Desamparados		9:00
Hospital "Virgen de la Luz"	18:00	10:00 - 12:00 - 18:00
MM. Carmelitas Descalzas		11:30
Pensionistas de la Seguridad Social		10:15
S. Julián "El Tranquilo"	19:00	11:00
Parroquia Stmo. Cristo del Amparo	19:00	11:00 - 12:30
Ntra. Sra. de Fátima	18:00	10:00
Parroquia San Esteban	19:00 -	9:00 - 10:00 - 11:00 - 12:00 - 13:00 - 20:00
Sanatorio San Julián		11:00
Capilla de Cáritas	19:30	11:00 - 12:00 - 19:30
Parroquia Ntra. Sra. de la Paz	19:30	9:00 - 11:30 - 12:30 - 13:30 - 19:30
Parroquia San Fernando	19:15	9:15 - 10:15 - 12:15 - 13:15 - 18:15 - 19:15
Parroquia Santa Ana	19:30	9:00 - 11:00 - 12:00 - 13:00 - 18:30
Casa Sacerdotal		11:00 - 11:30
Parroquia San José Obrero	19:00	9:30 - 11:00 - 12:30 - 19:00
Cuartel de la Guardia Civil		13:00
Parroquia de San Julián	19:00	11:30 - 12:30 - 19:00
Iglesia Ntra. Sra. de la Fuensanta	18:00	10:30

Horario de Trenes Tfno. 969 22 07 20

Cuenca - Madrid		
Circula	Salida	Llegada
Diario	07:00	09:38
Lunes a Viernes	09:05	11:36
Diario	11:34	14:03
Diario	14:45	17:37
Diario	19:05	21:36
Cuenca - Valencia		
Circula	Salida	Llegada
Diario	08:50	11:56
Diario	11:36	14:54
Diario	14:40	17:54
Diario	18:40	21:54

Madrid - Cuenca		
Circula	Salida	Llegada
Diario	08:53	11:34
Diario	11:20	13:51
Diario	15:52	18:26
Diario	19:50	22:33
Aranjuez-Cuenca	06:05	08:32
(De lunes a viernes)		
Valencia - Cuenca		
Circula	Salida	Llegada
Diario	08:12	11:33
Diario	15:12	18:35
Diario	18:12	21:54
Utiel-Cuenca (tu. a vi.)	06:40	08:19

Farmacias de Guardia

11. Viernes D^a Sagrario García Honduvilla. Fray Luis de León, 40
12. Sábado D. Juan de la Cruz Martínez. San Cosme, 9
13. Domingo D. Pedro Mombiedro Sandoval. Carretería, 11
14. Lunes D^a Pilar Ruiz Moya. Fermín Caballero, 1
15. Martes D^a Rosa Moya Martínez. Cardenal Gil de Albornoz, 5
16. Miércoles D. Antonio Simón Albaladejo. Reyes Católicos, 5
17. Jueves D^a M^a Jesús Muñoz Cabañero. Carretería, 13

Horario de Autobuses Tfno. 22 70 87

Salidas de Cuenca	
Valverde del Júcar - Valencia	7:30
Albacete	8:15 y 14:30 y 17:00 (labor) y 17:00 (festivos)
Valencia	7:00, 10:00 y 16:00 (labor) y 17:00 (festivos)
Villamalea	16:00
Pozuelo	15:00
Casasimarro	14:30
Mira	15:00
Villar del Humo	15:00
La Roda	14:30
Barcelona	9:30
Teruel	9:30
Quintanar de la Orden	14:00
Sta. Cruz de Moya	15:00 (labor) y 14:00 (saba.)
Socuéllamos	15:30 (labor) y 14:30 (saba.)
Saelices - Quintanar - Horcajo - Villamayor	14:00
Cañete - Sta. Cruz de Moya	15:00
M. Cuervo - Socuéllamos	15:30 (labor) y 14:30 (saba.)
Villalba del Rey	14:15 (de lunes a juev.) y 15:00 (viern.)
Tragacete - Vega del Codomo	14:30
Las Pedroñeras	15:00 (labor.) y 13:30 (saba.)
Cañamares - Beteta	14:30 (de lunes a saba.)
La Almarcha	14:15 (labor) y 13:30 (saba.)
San Clemente	15:00 (labor.) y 13:30 (saba.)
Toledo	5:30 (de lunes a viern.)
Salmeroncillos	14:45 (de lunes a viern.)
Las Majadas	14:30 (lunes, miérc. y viern.)
Poyatos - Fuertescusa	15:00 (lunes, miérc. y viern.)
Valdemeca	15:00 (lunes, miérc. y viern.)

Cuenca - Madrid / Tl. (969) 22 11 84

Circula	Sale		Llega	
	Cuenca	Tarancón	Tarancón	Madrid
Diario excepto Domingos	07:30			09:30
Diario	14:30			16:30
Diario	08:00	09:10	09:15	10:30
Diario	10:30	11:40	11:45	13:00
Diario excepto Sábados y Domingos	12:00	13:10	13:15	14:30
Diario	14:00	15:10	15:15	16:30
Diario	16:30	17:40	17:45	19:00
Diario	18:30	19:40	19:45	21:00
Diario	20:00	21:10	21:15	22:30
Domingos	22:00	23:10	23:15	00:30

Madrid - Cuenca

Circula	Sale		Llega	
	Madrid	Tarancón	Tarancón	Cuenca
Diario	10:00			12:00
Diario excepto Sábados	18:30			20:30
Diario excepto Sábados y Domingos	06:45	07:55	08:00	09:15
Diario	08:00	09:10	09:15	10:30
Diario	12:00	13:10	13:15	14:30
Diario	14:30	15:40	15:45	17:00
Diario	16:30	17:40	17:45	19:00
Viernes, Sábado y Domingo	18:30	19:40	19:45	21:00
Diario	20:00	21:10	21:15	22:30
Diario excepto Sábados	22:00	23:10	23:15	00:30

RADIO TAXI: (969) 23 33 43
PARADA TAXI: (969) 21 36 66



Anuncios por palabras

VENDO

Vendo Moto Trail-Yamaha 750 cc. Supertenera 700.000 ptas. o cambio por Trail 350 cc. Tel.: 969/ 21 48 20

Renault 19 Chamade, turbo diesel. Precio a convenir. Tl 969/ 21 27 64.

Renault 9 Diesel. 200.000 ptas. Tel.: 969/ 29 42 26

Se vende Derbi Variant. Precio a convenir. Llamar por las tardes al Tl 969/ 22 24 12.

Arco de Palas marca SANWA. Tlf. 969/ 22 69 70. Preguntar por Julio.

Máquina de escribir, Línea 98, ideal para preparar oposiciones. Tlf. 969/ 23 14 66.

Módem 14.000 BPS con regalo de AMARIA IBERTES, por 17.500 ptas. Tlf. 969/ 22 69 70. Preguntar por Julió.

Vendo Vespa 125 en perfecto estado. Interesados llamar al Tl. 608 04 67 68.

Sembradora Gil de 13 chorros, discos de 2 cultivadores de 11 y vertederas de 3. Tlf. 969/ 34 32 46.

Cosechadora 960 y repuestos usados para cosechadoras DEERE. Tlf. 969/ 12 55 67.

Aventadora de lentejas. Tlf. 969/ 30 09 87.

Piso en Tarancón. Céntrico, 4 dormitorios, salón, baño, Cocina amueblada, 2 terrazas, calefacción central, todo reformado es para verlo. Urge por traslado. Tel.: 969/ 32 53 29.

Suzuki Lido de 75 cc. en muy buen estado. Precio a convenir. Tlf. 969/ 22 12 99. Preguntar por Juan Carlos.

Mamiya 645 Súper con accesorios. Tl. 969/ 23 00 15.

Fiat Croma. Aire acondicio-

nado. Elevelunas eléctrico. Cierre centralizado y llantas de aleación. Precio a convenir. Tl. 969/ 21 27 64.

Moto BMW K-75 con ABS, maletas. 26.000 kms. Precio a convenir. Tl. 969/ 21 27 64.

Sofás, taburetes y mesas de Cafeteria-Pub. Precio muy económico. Tl. 969/ 22 65 62.

Furgoneta de Servicio Público con tarjeta nacional. Ebro. Tl. 969/ 37 30 58.

Se vende o alquila supermercado de 150 m2 en Buendía. Alquiler 30.000 pta/mes. Tl. 969/ 37 30 58.

Ordenador JUMP 486, 120 MHz, C.D. Room, Windows 95, por 130.000 pta. Tl. 969/ 22 01 72. Preguntar por Jesús.

Se vende o alquila local preparado para Bar-Restaurante de 135 m2 a estrenar en Buenache de la Sierra. Tl. 969/ 22 22 87.

Se venden o alquilan apartamentos amueblados de dos habitaciones con calefacción y cocina, a estrenar en Buenache de la Sierra. Tl. 969/ 22 22 87.

Vendo piso a estrenar, acabados inmejorables, zona Colegio Ramón y Cajal. Tl 969/ 22 70 57. Horario de oficina.

Vendo plaza de garaje entrada de vehículos C/Los Tintes y Peatonal por C/Maestro Pradas. Tl. 969/ 22 70 57. Horario de oficina.

Vendo apartamento en Torrevieja, 2 dormitorios, amueblado a estrenar. Cerca del mar. 500.000 entrada única. Tl 91/ 795 39 00.

Vendo piedra vieja, ideal para la construcción. Tl. 969/ 21 15 06

Vendo Moto de campo, Scu-

ter 50, refrigerada por agua. Muy buen estado. 500 kilómetros. Tl 969/ 22 86 22.

Vendo Diesel. Peugeot 505-SRD, diesel. Buen estado. 320.000 pta. Tl 967/ 53 91 42 y 939/ 61 16 04.

Vendo báscula Ariso de 60.000 kg. como nueva. Llamar a Tl. 969/ 12 30 18 y 969/ 22 39 40.

Vendo caravana, cinco plazas, con avancé, lavabo, cocina y nevera. Preguntar por el Sr. Abril. Tl. 93/ 640 65 74.

Particular por cierre de negocio vende 2 botelleros, 1 plancha, cocina freidora, registradora, jamonera y demás enseres relacionados con la hostelería. Tl. 969/ 37 30 58. Preguntar por Pablo.

Vendo Pentium 200-MMX, 64 MB Ram, monitor Hyundai 15", tarjeta gráfica Matrox Millennium 4MB, Sound Blaster AWE 64, CD-ROM 16x, Modem, Disco duro 4,3 GB y Windows 98 instalado. Precio 145.000 pts. Tel.: 607 34 10 29.

Vendo camión basculante de dos botellas. Caja de 5 metros. Tl. 969/ 26 00 23.

Vendo Opel Frontera, 3 años, con todos los extras. Buen precio. Tl. 609/ 64 93 22.

Vendo Volkswagen Golf GTI en perfecto estado. Buen precio. Tl. 609/ 64 93 22.

Vendo Mercedes 300 diesel, con todos los extras. Buen precio. Tl. 609/ 64 93 22.

Vendo BMW 325 TDS, con todos los extras. Buen precio. Tl. 609/ 64 93 22.

Por cese de negocio Tractor John Deere 4040, con pala y ruedas nuevas; Escardadora de 300 litros; Cultivador con rulo de barras y grada; Discos John Deere de 6 platos y Ver-

tederas de 3 rejas. Tl. 969 12 42 18, preguntar por Angel Yunta, preferible por las noches.

ALQUILO

Plaza de garaje en Pozo de las Nieves. Tel.: 969/ 22 25 78.

Plaza de garaje en Cuenca "Parroquia San Fernando" Tlf. 969/ 22 26 18. Celia.

Local comercial con 110 m2., C/ Hermanos Becerril. Tlf. 969/ 31 30 11.

Nave en Polígono de Los Palancares de 230 m2., con agua y luz, Tlf. 969/ 28 14 88.

Nave en Polígono Industrial "Cubert" de 250 m2., con luz y agua. Tlf. 969/ 22 00 83.

Garajes directamente propietario. Tlf. 969/ 22 88 75.

Plaza de garaje en Fuente del Oro, C/ Alameda del Júcar. Tl. 969/ 28 12 12.

Local comercial en zona céntrica de Cuenca, de 200 m2, precio a convenir. Tlf. 969/ 22 15 17.

Cazador. Alquiler perreras. Información 969/ 22 21 55. Preguntar por Jesús.

Piso en Princesa Zaida, 5 dormitorios, salón, cuarto de estar, cocina, 2 baños. Tl 969/ 22 05 22. Horas de oficina.

Alquilo piso céntrico, con 5 habitaciones, salón, comedor, cocina, 2 baños en Parque San Julián. Precio 45.000 pts. Tl. 609/ 64 93 22.

Se alquilan dos habitaciones para oficina, peluquería, etc. en la Calle Ramón y Cajal, 16. Tl. 969/ 22 76 78.

Alquilo plaza de garaje en C/Julio Larrañaga, (junto a estación de Paso). Tl 969 23 02 93.

VARIOS

Se dan clases de pintura, dibujo, fotografía. Tlf. 969/ 23 19 95.

FRANCESA: Dominio español, inglés, italiano y portugués. Clases, traducción y relaciones comerciales. Tl. 969/ 22 72 66 - 22 26 14 FAX. 969/ 22 72 71.

Se llevan contabilidades a sociedades (Gestión impuestos, ISS, Memoria), empresarios y profesionales (Gestión impuestos, IRPF). Tl 969/ 23 48 85. Llamar por las tardes.

Se ofrece conductor para trabajar. Todo tipo de carnet, incluido materias peligrosas. Tl 969/ 22 3738 De 15 a 16 horas. Preguntar por Jose.

Se ofrece chica 24 años, para cuidar niños o realizar tareas domésticas. Con experiencia y responsable. Preferente: interna (zona-Cuenca). Llamar de 9 a 11 de la noche. Tl. 969/ 12 91 39. Preguntar por Cristina.

Se ofrece chico joven para tractorista y palista. En posesión de todos los carnets. Preguntar por Ramón. Tl. 670 / 78 65 92.

Se necesitan conductores para trailers ámbito nacional. Contrato fijo. Remuneración más de 200.00 pta/mes. Interesados llamar al Tl. 969/ 22 33 26. Preguntar por Alberto o Pedro.

Diplomada en el profesorado de E.G.B., se ofrece para colegios públicos, guarderías, oficinas y comercios. Tl. 969/ 26 71 41.

Se hacen todo tipo de trabajos de rotulación, vehículos, fachadas, vallas publicitarias, etc. Tl. 969/ 23 40 07.

Se busca local acondicionado para bar en alquiler. Tl 969/ 37 31 12.

Se configura y reconfigura todo tipo de P.C. para Cuenca y Provincia. Tl. 616 56 65 45. Preguntar por Javi.

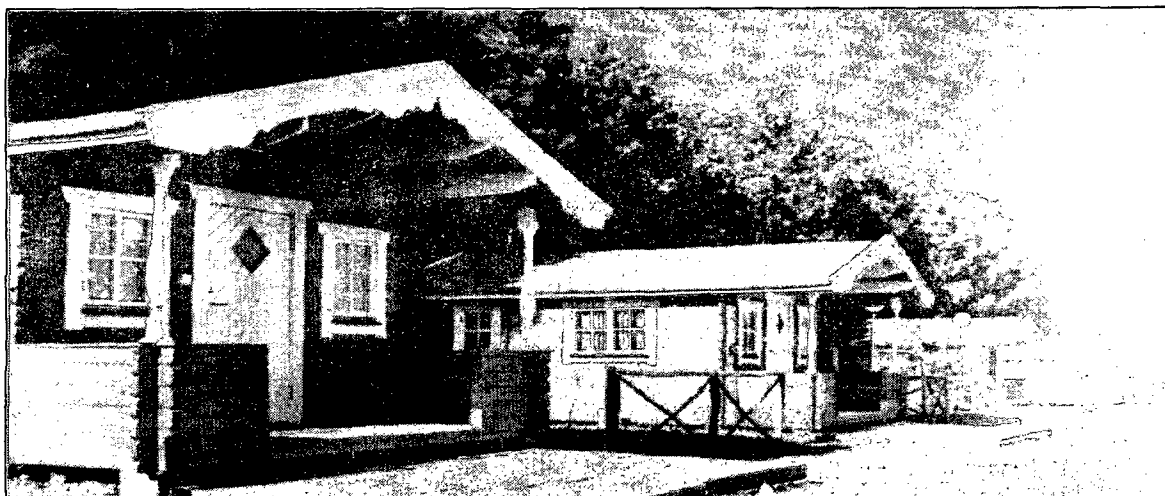

A 5 Kms de Cuenca...
Casas de madera...



Paraje "Fuente de Albaladejito"

Ctra. N-400, Km. 174

INFORMACIÓN Y RESERVAS:

969 23 26 80

LOS CUATRO PUNTOS CARDINALES PARA SU DECLARACIÓN

D eclaración de la Renta 98

ANTICIPO O
FINANCIACIÓN

ASESORAMIENTO

PRODUCTOS
FINANCIEROS CON
VENTAJAS FISCALES

TRAMITACIÓN
DE LA DECLARACIÓN

Si desea más información acérquese
a su oficina de Caja Rural.



**CAJA RURAL
DE CUENCA**