

4 al 10 de junio

de 1999

Año V Número 212

150 pta

EL CORREO

CONQUENSE



EL MINISTRO DE ADMINISTRACIONES PÚBLICAS

Ángel Acebes, invitado de honor en los actos celebrados en Diputación

Con motivo de los 20 años de democracia en las Corporaciones Locales

El Correo. El Ministro de Administraciones Públicas, Ángel Acebes, ha sido el invitado de honor en los actos celebrados en el Palacio Provincial de Cuenca con motivo de la conmemoración de los 20 Años de Democracia en las Corporaciones Locales, quien estuvo acompañado por el delegado del Gobierno en Castilla-La Mancha, Carlos Moro; el subdelegado del Gobierno, Luis Casero, el alcalde de Cuenca, Manuel Ferreros y la presidenta de la Diputación, Marina Moya que ejerció de anfitriona durante el transcurso del acontecimiento realizado.

Diversos actos tuvieron lugar el pasado día 3 de junio, se inauguró la "Restauración del Palacio Provincial" y se clausuró la Escuela Taller "Campo de San Francisco" compuesta por chicos y chicas de 16 a 25 años, que han sido los que han acometido la rehabilitación del Palacio Provincial durante dos años de trabajo y formación.

La inauguración del monumento a Alfonso VIII en el Campo de San Francisco con la intervención de la Presidenta de la Diputación, el Delegado del Gobierno en Castilla-La Mancha y el Ministro de Administraciones Públicas cerró el acto institucional.

Pág. 9



Los 43 expositores de Naturama '99 abarrotan el recinto ferial

Organizada por el Patronato de Promoción Económica y Turismo de la Diputación de Cuenca, del 4 al 6 de junio se celebra en el recinto de La Hípica de la capital la VI Feria de la Naturaleza y Medio Ambiente (Naturama 99). En su quinta edición participan 43 expositores, que ocupan los dos pabellones y el patio del recinto. Como en años anteriores, se cuenta con la colaboración de la Junta de Comunidades, que la ha incluido como certamen oficial en el calendario ferial de la región.

Pág. 12

AGRICULTURA

Asaja exige obras hidráulicas para afrontar los periodos de sequía

Pág. 17

Se incrementa de forma considerable las ayudas solicitadas por las OPFH

Pág. 19

La cooperativa de avestruces y emús de La Mancha inicia su actividad en Villarta

Pág. 20

SUMARIO

- 6 La capital venera a su Patrona y Alcaldesa de Honor, la Virgen de la Luz
- 7 Ferreros: "La autovía, el AVE y el empleo son prioritarios a partir del 14 de junio"
- 8 Diputación cierra la Cuenta General del ejercicio de 1998 con un superávit de 448 millones de pesetas
- 11 Algunas cuestiones sobre cómo se eligen las corporaciones municipales y provinciales
- 13 La fábrica de maderas apuesta por un futuro de mejora y consolidación

¿Sabes lo que celebramos?

18 ANIVERSARIO

Del 27 de Mayo al 12 de junio

LA VIDA
ALCAMPO





Seis peticiones de la AA.VV. del Casco Antiguo de Cuenca

El presidente de la Asociación de Vecinos del Casco Antiguo de Cuenca hace notar que en el Boletín Oficial de la Provincia de Cuenca, de fecha 3 de mayo de 1999, se publicaba el anuncio de exposición pública del proyecto técnico de la obra "Acondicionamiento de la Plaza Mayor hasta la plaza Obispo Valero", a fin de que se puedan presentar reclamaciones.

Aprovechando el derecho que nos concede la legislación vigente y con el objeto de defender los intereses de los ciudadanos que represento, y entendiendo además, que lo que proponemos es a mejor solución par una correcta regulación del tráfico y de los usos de una parte muy importante de nuestro Casco Antiguo, en reunión celebrada de la Junta Directiva de la Asociación que presente, se acordó presentar las siguientes reclamaciones:

Primera.- En toda la plaza debería utilizarse la losa de 0,40x0,80 m. de granito, sin hacer ninguna diferenciación de usos. Solamente así podríamos hablar de una zona de coexistencia. Ha de desaparecer el vial de 6 metros de anchura reservado para el tráfico itinerante.

Segunda.- Dado que nos habrá zonas de aparcamiento en la Plaza Mayor, consideramos que no es necesario marcar las zonas de carga y descarga. Lo importante es regular las horas para la realización de estas funciones.

Tercera.- Para impedir que el tráfico de travesía discurra a velocidades excesivas por la Plaza Mayor, se deberían instalar en la calle San Pedro y en la Calle Alfonso VIII barreras u obstáculos físicos en la calzada que obliguen a

la reducción de la velocidad, para transitar por el interior de la Plaza a una velocidad máxima de 15 Km/h.

Cuarta.- Retirar los bolardos y cadenas según proyecto. Al ser toda la Plaza Mayor y la Plaza Obispo Valero de coexistencia es innecesario la colocación de estos elementos para diferencias los usos.

Quinta.- No reservar ninguna plaza de aparcamiento en la Plaza Mayor y reservar las plazas de aparcamiento de la Plaza Obispo Valero exclusivamente para residentes, mediante la colocación al inicio de la calle del mismo nombre de un bolardo o cualquier otro mecanismo que solo permita la entrada a los residentes con derecho de aparcamiento.

Sexta.- Aprovechar el levantamiento de las dos plazas para la colocación de dos "puntos verdes" -uno situado en la Plaza Obispo Valero y el otro en la Plaza Mayor (no previsto en el proyecto), en las inmediaciones donde actualmente están situados los contenedores con todos los tipos de contenedores (residuos orgánicos, papel, cristal, pilas y metal) para realizar una recogida selectiva de residuos. Estos contenedores deben ser subterráneos para evitar olores y una vista poco estética.

El Presidente de la Asociación espera que sean atendidas todas las peticiones, "planteadas desde la defensa de los intereses públicos y en la perspectiva de conseguir un espacio urbano de más calidad en nuestro Casco Antiguo".

Jaime Aranda Regules
Presidente de la AA.VV.
Casco Antiguo de Cuenca

1999. El Año Internacional de los Mayores

Las Naciones Unidas han declarado 1999 como el Año Internacional de los Ancianos.

Estas dedicaciones anuales exaltando profesiones, edades o cualquier otra actividad, como lo han sido El Año Internacional del Niño, el Año Internacional de la Mujer, el Año Internacional de la Paz, etc., etc., suelen motivar una llamada de atención, que conciente a la sociedad de una cuestión específica y latente en determinado momento.

1999, un periodo del siglo XX con tantos "nueves" en su denominación, parece muy adecuado para ensalzar a las personas de mayor edad.

El escrito diseñado por el secretario general de las Naciones Unidas, Kofi Annan, señala como lema: "Hacia una sociedad para todas las edades".

Es cierto, esta sociedad de las "prisas" no puede marcar etapas de jubilación, despreciando la riqueza acumulada año tras año, pausadamente, hasta conseguir la experiencia y el aplomo que se desprende de la edad madura.

También el Consejo Pontificio para los laicos, de la Santa Sede, ha publicado un documento que lleva por título "La dignidad del anciano y su misión en el mundo y en la Iglesia", en el que resalta la importancia de los mayores y la necesidad de que su voz sea escuchada en todos los foros internacionales: "Las sociedades humanas serán mejores en la medida en que sepan beneficiarse de los carismas de la vejez".

La presencia de los abuelos en el entretejido familiar recobra cada vez mayor relieve. Los adultos, por impera-

tivo laboral, pasan fuera de casa gran parte de las horas del día, y es la persona del abuelo o de la abuela en el hogar, la que encabeza y vigila en muchas ocasiones la buena marcha de cada jornada.

Hay que ir a recoger a los pequeños a la escuela. Preparar sus meriendas. Hacer sencillas compras. Ir al correo o atender al teléfono... Tantas y tan variadas tareas que a falta de los abuelos, no se sabría a quién encomendar. Pero ¡alto! No se pueden considerar a los mayores sólo como obedientes domésticos al servicio del hogar. Los abuelos -con nietos o sin ellos- son algo mucho más importante en el peso de la sociedad a la que pertenecen por derecho propio.

Su don de humanidad, su presencia viva en la historia reciente, han de ser apreciados por todos y muy especialmente como moderación del ímpetu de las nuevas generaciones.

Que nadie sea injusto conceptuando a las personas mayores como si fueran una carga. La edad no es una enfermedad, ni la jubilación un definitivo retiro de la vida activa.

Sepamos aprovechar el ejemplo de seguir adelante con tesón. La sabiduría de su experiencia. La serenidad con la que saben aceptar sus limitaciones físicas. La espera del final y el principio de una nueva vida... Todo este cúmulo de virtudes y muchas más acrecentarán las de los que todavía ven lejana una madurez y que sin embargo, no hay modo de evitar que se aproxime con mayor o menor distancia.

Pilar Saint-Aubin Canalejas

LA VELETA

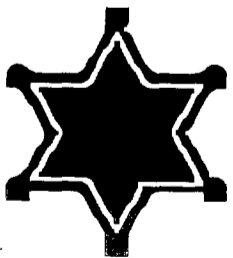

Los conquenses y su Patrona

El Correo. Las tradiciones en esta ciudad, de momento están vivas, y los conquenses contribuyen a ello. De cara al gran evento que va a suponer la celebración del 50 Aniversario de la Virgen de la Luz, la Parroquia, la Hermandad



y el Ayuntamiento han financiado en los dos últimos años la restauración de la imagen de la Virgen y el Niño, el templete, las coronas y el altar mayor. Asimismo, con donativos de los feligreses. Todo ello se ha puesto de manifiesto en los actos de renovación de voto que se le hace a la Virgen desde 1736.



Enamorados de Cuenca

El Correo. Nos ha "encantado" escuchar los elogios que se han prodigado a la ciudad y sus formas a diestro y siniestro en el Seminario sobre Cascos Históricos y Empleo celebrado en la UIMP. Pero todavía era más reconfortante escuchar a un



ponente que se definió como albaceteño reiterar una y otra vez su enamoramiento por esta ciudad de Cuenca. Su dura arquitectura, su historia, sus Casas Colgadas, sus formas y un largo etcétera dijo que hacían de Cuenca una lección de arquitectura, incluso, un curso magistral de arquitectura. Fue bonito



Llegaron las tormentas

El Correo. Uno pide y se le concede, bueno, relativamente. Pero ¿es que no existe el término medio?, la moderación... Hacía demasiado sol para ser mayo y sin caer gota de agua. Ahora nos llueve y llegan las tormentas. Tarancón: fuerte tormenta

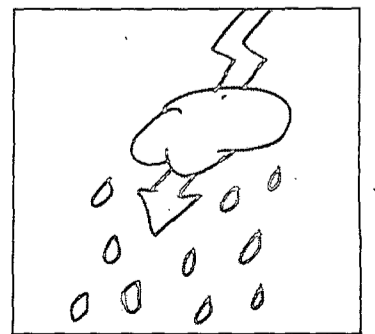

de lluvia y granizo, dirección Madrid-Valencia. La Almarcha, tormenta fuerte, que duró 30 minutos con granizo y mucho aire. Motilla del Palancar, tormenta con aparato eléctrico y vientos fuertes. Más débiles fue en Minglanilla y apenas llovió en San Clemente. En Cuenca ya lo vieron ustedes.



El candidato del Partido Popular responde



Ante la comunicación transmitida por la prensa de un posible requerimiento notarial del candidato número uno de Tierra Comunera sobre adquisición de compromiso por parte del candidato a al Alcaldía del Partido Popular, comunicamos lo siguiente:

1. Desde el Partido Popular de Cuenca se han realizado las acciones oportunas ante las instancias nacionales y autonómicas necesarias para tener la seguridad de que en el caso de obtener responsabilidades de gobierno regionales, provinciales y locales, el AVE pasaría y pararía en Cuenca vertebrando la región, como así está comprometido en el programa regional y a través de las candidaturas a Diputación y Ayuntamiento.

2. El Partido Popular marca

su tiempo electoral y sus compromisos ante quien tiene que responder que son sus electores, y no ante propuestas de otro partido, que debe buscar su espacio político en sus propias iniciativas, al margen de la apropiación de un tema de todos como es el AVE.

3. El Partido Popular siempre ha marcado su posición ante temas tan importantes para Cuenca como Universidad, Capitalidad, Autovía, trabajando desde la oposición o desde el gobierno del Municipio, de la Región o del Estado en estos temas. ¿Dónde estaba Tierra Comunera? ¿Cuáles fueron sus actuaciones a este respecto?

4. Nos resulta especialmente demagógico que cuatro "amiguetes" desembarquen en un partido político, tratando de capitalizar el trabajo que la Plata-

forma Cívica por Cuenca está realizando en un tema tan vital para nuestra ciudad como es el AVE. No sabemos si pretenden buscar futuro político o sólo jugar a serlo durante unos días planteando a la ciudadanía conquense "EL AVE o la nada", cuando Cuenca, además de esta obra tan importante para su futuro, necesita un proyecto de ciudad basado en desarrollar el Turismo, crear puestos de trabajo a través del nuevo Polígono Industrial, realizar otras infraestructuras, unas ya conseguidas como la Autovía Cuenca-Tarancón y otras comprometidas como la continuación de ésta hacia Valencia y Teruel, o la mejora del ferrocarril convencional, en contratación en su primera fase, etc.

5. Desde la candidatura al Ayuntamiento de Cuenca del Partido Popular, queremos dejar constancia de nuestra actitud comprometida ante la no-consecución de objetivos importantes reflejados en el programa electoral, pero las decisiones se tomarán en libertad y sin compromisos promovidos por partidos políticos que tratan de reflejarse en los medios de comunicación durante la campaña no aportando nada que no esté ya solucionado.

**Manuel Ferreros
Lorenzo
Candidatura PP al
Ayuntamiento
de Cuenca**

Tierra Comunera requiere

Jesús Manuel Pérez Fernández (Melli), cabeza de lista de los Independientes por el AVE incluidos en las listas de Tierra Comunera, efectuó el día 2 de junio un requerimiento notarial a Manuel Ferreros Lorenzo y a José Manuel Martínez Cenzano como candidatos a la alcaldía de Cuenca por los partidos Popular y Socialista respectivamente, para que se comprometieran a dimitir, junto con él mismo, de todos los cargos políticos que pueden ostentar tras los comicios del 13 de junio. Si el previsto Tren de Alta Velocidad (AVE) entre Madrid y Valencia se decide finalmente que no pase por Cuenca. Ello es debido a que ambos partidos han decidido finalmente incluir en su programa electoral el paso con parada del AVE por Cuenca. Queremos que no se repita el caso del a autovía y que los compromisos que se adquirieran en campaña electoral adquirieran carácter firme con acta notarial por medio.

Este requerimiento se hace extensible a los candidatos de todos los demás partidos que se presentan por Cuenca y que incluyen o puedan incluir en su programa que el trazado del AVE pase por Cuenca y pare en Cuenca.

El requerimiento a que alude dice: "como consecuencia de la marginación sufrida por Cuenca desde tiempo inmemorial en materia de infraestructuras, lo que ha supuesto un constante flujo migratorio de los conquenses, frente al crecimiento experimentado por

ciudades y provincias de Castilla-La Mancha y otras de nuestro entorno, con las secuelas que produce en el PIB, nivel de servicios, etc., de la población, nuestra ciudad y provincia se ha quedado rezagada respecto de la media nacional. El trazado del AVE Madrid-Valencia a su paso por Cuenca es el único rebusivo eficaz ante la situación descrita, pues se trataría de una infraestructura capaz por sí misma de incrementar la comunicación con la primera y tercera, en número, ciudades españolas, y, con ella, el turismo, el número de residentes, etc. Todo ello exige a los candidatos a ocupar la Alcaldía una apuesta seria y comprometida con la obligada parada del AVE en la ciudad de Cuenca como única opción política que haga justicia a esta Tierra y la saque del ostracismo sufrido, lo cual merece incluso que los representantes populares de nuestros partidos si por su parte no se adoptara esta solución del trazado, única justa por innumerables motivos, de todos conocidos. Como consecuencia, te invito a que comparezcas en la Notaría manifestando tu firme propósito de dimitir del cargo político que ostentes tras las elecciones y de cualquier otro en el caso de que la decisión que se adopte no sea la que el trazado del AVE pase y pare en la ciudad de Cuenca".

**Jesús Manuel Pérez
Independientes por el AVE
Partido Nacionalista
Castellano (Tierra
Comunera)**

Amas de Casa

Desde esta líneas quisiera hacer hincapié, con una llamada de atención, sobre un aspecto importante en la buena marcha de las familias y, por tanto, de la sociedad que, por el ritmo frenético y a veces hasta alocado que llevamos, infravaloramos sobremanera: "El trabajo de las amas de cas".

Es este trabajo contante, callado, abnegado, heroico, el que tantas veces, los que están a su alrededor, no son capaces de apreciar. Pensemos por un momento qué sería de un hogar en el que no hubiera control sobre los gastos, ni orden material, ni limpieza, ni estuviera la comida a punto, ni la ropa... Estallarían el desconcierto, el caos. Y es que en los detalles pequeños y grandes de lo cotidiano está la grandeza de la vida co-

riente.

Sin esta actividad, el hogar no sería tal. ¿Con qué ánimo iría el marido al trabajo y cómo lo desempeñaría? Y los hijos ¿rendirían en sus estudios? ¿llegarían a ser los hombres y las mujeres del día de mañana? ¿Habría ese calor de hogar y esa paz que da el orden, la limpieza y el tener una persona que vele por mantenerlo?

Pero el ama de casa hace mucho más: es educadora, maestra, buena consejera, esposa y madre, psicóloga, es la que une a la familia, contable (para conseguir que el dinero llegue a fin de mes), a veces ha de ser mediadora entre los hijos y el padre o entre los hijos... podría seguir pero me alargaría demasiado.

Verdaderamente, el ama de

casa, la madre, es el quicio del hogar. Por eso es tan importante su trabajo, deberíamos escribirlo con mayúscula. Me sorprende enormemente que aún hoy en día se valore tan poco.

Cuando preguntan a una mujer si trabaja y ella contesta "No yo no, estoy en mi casa" animaría a esta persona a que recapacite y se dé cuenta de que no sólo trabaja ella sino que con su trabajo, eficaz y silencioso, ayuda activamente a la buena marcha de los demás.

Quisiera que sirvieran estas líneas como pequeño homenaje de admiración a las que contribuyen día a día, casi sin darse cuenta, a sentirnos queridos, protegidos, seguros y felices.

Ana Pedrosa Elbal

EL CORREO CONQUENSE

Edicuenca S.L.

PRESIDENTE
GREGORIO VILLAMIL DE LAS HERAS

GERENTE
Constantino Contreras Díaz

REDACCION
Amparo López Delgado

ADMINISTRACIÓN:
Raquel Villalba

Redacción y Publicidad:
C/ Cardenal Gil de Albornoz, 3 2º. 16001 Cuenca
Tlfno 969 - 23 28 31 - 23 28 86 - Fax 969 - 21 33 93
Apto. Correos 394

Depósito Legal: CR-312-95
Imprime: Editorial Contacto, S.L.
Ciudad Real

Las opiniones vertidas en este periódico semanal, no deben corresponderse necesariamente con la línea de El Correo Conquense.



CORAZÓN SIN CORAZA

Cuenca necesita liberarse del bonismo y de cualquier partidismo

Ismael Medina

No hago demagogia ni caigo en la tentación del derrotismo cuando insistió en que la actual campaña electoral es aún más aburrida, estúpida y falta de ideas que las anteriores. Lo reconocen la mayoría de los columnistas con patente democrática otorgada por el sistema, lo que no significa que lo sean realmente, sino afines al cotarro partitocrático y en libertad vigilada de expresión.

Sentenció Tierno Galván que los programas electorales se hacen para no cumplirlos. Tierno Galván, uno de los peores alcaldes que ha tenido Madrid, fue un cínico redomado y podía permitirse determinados lujos dialécticos que a otros le habría acarreado la muerte política. El incumplimiento de las promesas electorales está tan entañado con el sistema partitocrático como la corrupción. Pero acaso lo más llamativo y desconcertante de la actual campaña electoral reside en su anorexia programática y la borrajás. Parece como si a los partidos se les hubiesen agostado las fuentes de la imaginación y dejado de manar ideas, sustituidas por repelentes exudaciones.

La subordinación de los partidos al uniformismo imperial, enmascarado tras el eufemismo de "pensamiento único", ha devorado la ya menguada personalidad ideológica que les diferenciaba. Unos y otros se han convertido en meros y obedientes ejecutores de las directrices que imparte el supercapitalismo mundialista. Uno de los signos de decadencia reside en la falta de respuesta a los problemas que proponen el vertiginoso cambio de ciclo histórico y el agotamiento del sistema nacido de la revolución industrial. Es la causa de que en la actual campaña electoral, aún con superior estridencia que en las anteriores, prevalezcan las descalificaciones, las acusaciones más o menos gratuitas, los infundios, la procacidad, el destape de las letrinas y la desfachatez. Una aberrante demagogia en la que, sin duda alguna se llevan la palma los que han hecho del socialismo piñata de regalías para unos pocos. ¿O acaso alguien en su sano juicio puede creer a estas alturas que Bono, pongo como ejemplo emblemático, sea considerado un político de izquierda, esforzado progresista y sacrificado sostenedor del tan recurrido "espíritu" de Pablo Iglesias? El mayor mérito de Bono



MADRILEÑOS Y VALENCIANOS: DECIDID LO QUE OS CONVIENE

Madrid-Valencia por Cuenca

370 kilómetros 1 hora y 40 minutos

Madrid-Valencia por Albacete

490 kilómetros 2 horas y 15 minutos

POR CUENCA AHORRARÍA EL VIAJERO

	120 KILÓMETROS	35 MINUTOS	
	<u>y en pesetas</u>		
	Clase turista	Preferente	Club
Valle	2.090	3.023	3.668
Llano	2.471	3.566	4.307

**Renfe ahorraría en mantenimiento un mínimo de
438 millones de pesetas anuales**

estriba en su insuperable habilidad para trepar por la escurridiza cucaña del poder. No dudaría lo más mínimo en cambiar la rosa alcachofada del PSOE por la gaviota si mañana le ofrecieran encabezar la lista del PP para heredar a Aznar.

La disputa electorera desemboca en desoladora esquizofrenia. ¿O no lo es que exijan responsabilidades políticas y la dimisión de los máximos dirigentes aquellos mismos que movieron oscuros y vaciados resortes de poder para exonerar a Felipe González y no pocos de sus ministros y altos dirigentes del partido de las responsabilidades, no sólo políticas, derivadas de los escándalos del

VE, Filesa, Rumasa, BOE y tantos otros, amén de las que alcanzan por los GAL a quienes cumplían ordenes superiores?

Otro tanto podría echarse en cara a Bono en relación con el lino. Debía aplicarse a sí mismo lo que reclama para la exministra Loyola de Palacio y admitir que asiste la razón a los cultivadores que se manifestaron ante su sede en señal de protesta. Hasta hace cinco años, me dicen, las subvenciones eran por hectárea. Pero a partir de entonces, pasaron a percibirse por volumen de producción transformada. Si el lino arde antes, el agricultor pierde la subvención. Es el menos interesado en que arda el lino ¿Quién lo que-

ma entonces? ¿Y por qué el lino arde también en Extremadura y en Castilla y León, sin que los afectados tengan relación alguna con los puestos en la picota? Con igual apriorismo demagógico al esgrimido por Bono y compañía sociata podría presumirse que los más interesados en que se quemara el lino español son quienes lo importan, pese a que nuestra producción es excedentaria. Resulta, sin embargo, si doy crédito a la llamada telefónica de un subordinado, que Bono estaba desde hace más de un año en posesión de los datos que ahora desempolva como polvora electoral. Durante todo este tiempo, me asegura este espontáneo informador, funciona-

rios de confianza del virrey han dedicado la mayor parte de su tiempo a hurgar en los archivos y husmear bajo las alfombras para acumular material arrojado utilizable contra las candidaturas del PP. Bono necesita una reelección holgada para mantener sus aspiraciones a encabezar el partido de la alcachofa y ser la alternativa a Aznar cuando el imperio convenga. A ese objetivo lo supedita todo. Y para conseguirlo utilizará cualesquiera medios.

Bono aceptará la solución del AVE por Cuenca, con ramal a Albacete y Alicante si la solución le favorece políticamente una vez consumadas las elecciones. Ni él ni sus cipayos en Cuenca apostarán hasta entonces por ese trazado. Lo mismo puede decirse de los otros cacique taifales. Tampoco los peperos conquenses pondrán la carne en asador. La meliflua declaración de Ferreros a favor del AVE por Cuenca hiede a oportunismo electoralista, ayuno de convicción y de espíritu de lucha. De haberlas tenido, hace muchos meses que habría hecho causa común con la Plataforma. Pero es de sobra conocido que, a izquierda y derecha partitocráticas, se las evidencia una sospechosa apatía en cuestiones vitales para el futuro de nuestra provincia y de su capital, entre ellas las esenciales de las infraestructuras viarias entre Madrid y Valencia por el camino más corto, sin las cuales es ilusoria cualquier posibilidad de desarrollo. Ojalá que nuestros políticos hubiesen puesto en la consecución de la autovía y del AVE Madrid-Cuenca-Valencia tan grande empeño como en tortuosas y disparatadas aventuras como, por ejemplo, la fundación Saura o el museo de la Ciencia en pleno corazón del casco histórico.

La partitocracia conquense precisa verse espoleada y sometida a rigurosa crítica. El bonismo se ha demostrado voraz e incompetente cuando tuvo en sus manos las riendas del poder. Y oportunista, demagógico y también mediocre en la oposición. Tampoco la gestión popular ha sido como para voletar campanas. Por eso propugnaba desde hace largo tiempo la conveniencia de una opción independiente que, cuando menos, cumpliera la función de exigente bisagra que obligara a atender los intereses de Cuenca por encima de las conveniencias de partido.



La pantalla del viernes

A mis amigos invisibles

Julio Cesar Zomeño

***PROPOSICIÓN:** Dado que las autoridades pueden coartar nuestra libertad pidiéndonos les demostremos nuestra inocencia, sin habernos comportado culpablemente, por qué no pedirles nos indemnicen cuando les comprobemos nuestra inocencia. Entendámonos, con qué alegría veríamos a la Guardia Civil, cuando nos para para meternos el pitorrillo en la boca con lo de la alcoholemia y nosotros sabemos que va a dar 0,00. En ese momento y dado que la multa es de 50.000 pesetas si somos culpables, si somos inocentes, ellos nos deberían dar una vale de 50.000 pesetas para ser canjeado en metálico en las Oficinas de Tráfico. Lo que es igual no es trampa. ***CASCOS:** Decía hace poco este político que los eventos del fútbol se darían en abierto cuando fueran de interés general. Pío Cabanillas acaba de anunciar que el que quiera ver fútbol que lo pague. Todos sabemos que cuanto menos fútbol se ve, menos afición habrá y menos dinero para pagar. Así se mata la perversión, menos se habla de fútbol, más ahorramos, más leemos, más pensamos, esto último está en contra del circo y es peligroso. Menos fútbol para el gobierno es un mal negocio, para los demás españoles mejor, más tiempo para pensar en el trabajo y en cómo solucionarlo. **THOMAS JEFFERSON:** Cuando alguien asume un cargo público, debe considerarse a sí mismo como propiedad pública. **A. POPE:** Que discutan algunos sobre la forma de gobierno. El que mejor administra es el que mejor gobierna. ***VÍCTOR HUGO:** Entre el gobierno que hace el mal y el pueblo que lo consiente, hay cierta solidaridad vergonzosa. ***CONFUCIO:** El gobierno es bueno cuando hace felices a los que viven bajo él y atrae a los que viven lejos.

***POLITICOS:** Los más listos del PSOE, Bono, Rubalcaba y Alfonso Guerra y en el PP, Fraga, Michavilla y Mayor Oreja, los demás el relleno necesario. **OTAN:** Mejor llamarla "Locademia de Policía", con perdón de los que hacen las películas. **ROSA DIEZ:** Oído en radio, "los europeos no podíamos seguir tolerando las muertes étnicas hechas por Milosevic", muy bien, pregunta ¿Podemos seguir tolerando las muertes que hace la OTAN en Serbia por razones económicas? **DIA A DIA:** Uno de tantos viernes, donde siempre hablan los "opinólogos oficiales" del programa, con "lo que les hechen" oí a Del Pozo decir que estaba de acuerdo en que las personas trabajemos cada vez menos, que eso era bueno, algo así como un logro. Claro esto pasa cuando zapatero no se dedica a sus zapatos. El trabajo es un bien en sí, lo único que tiene un hombre para dignificarse así mismo y para que pueda integrarse en la sociedad que lo contiene. Señor Del Pozo, las 35 horas no son para trabajar menos, es para repartir el trabajo que haya, en el futuro cada vez será menos y las horas bajarán de 35 a 30, de 30 a 25, de 25 ... **POLITICA BARATA:** Que risa, Arzallus rompe con Mayor Oreja. Y una gran mayoría de españoles impasibles, ni se rien, ni lloran, ni ná, ante este desvarío. Señor Aznar, aproveche para romper co su socio y así volver a la cordura, meta también en este saco a Pujol, antes que el nos meta en el suyo a todos los españoles. ***SEÑOR AZNAR:** ¿Cómo tantos "posturas de gallina" para enviar bombas a Yugoslavia y tan pocos con lo de Iberia? **INSOLITO:** ¿Cómo es eso de "premiar" a Solana con un puesto en la UE, cuando todos sabemos que ha sido inoculado por la economía yanqui y viciado para pensar en paz? **NOTICIA:** "Solana quiere salirse de la OTAN antes de quemar su futuro político". Señor Solana, usted con su libre albedrío, ha bajado hasta el último infierno del Dante y le ha dado directamente su mano a Lucifer. Por eso debe sentir el fuego que lo recorre de pies a cabeza. Cada uno se quema como quiere, porque Señor Solana su "trabajo" en la OTAN quema tanto como si se pusiera un soplete donde termina la espalda e inhabilita para conseguir otra ocupación posterior. No puede ser que alguien como el presidente de Tabacalera Nacional sea nombrado Ministro del Ambiente. No puede ser "la blanca paloma de la paz". No, no puede ser hacemos comulgar con ruedas de molino.

***BALTASAR GRACIAN:** El mentiroso tiene dos males: que ni cree ni es creído. **PROVERBIO:** Con una mentira puede irse muy lejos, pero sin esperanza de volver. **ANAXAGORAS:** Si me engañas una vez, tuya es la culpa. Si me engañas dos, la culpa es mía. **RUSINOL:** De todas las formas de engañar a los demás, la pose de seriedad es la que hace más estragos. **HENRY MILLER:** Cada guerra es una destrucción del espíritu humano. **WILLIAM ROGERS:** No puede decirse que la civilización no progrese, en cada guerra lo matan a uno de una nueva forma. **TOLSTOI:** Es más fácil hacer leyes que gobernar. **MONTESQUIEU:** El gobierno pero es el que ejerce la tiranía en nombre de las leyes. **NAPOLEON BONAPARTE:** La buena política es hacer creer a los pueblos que son libres; el buen gobierno, hacerlos felices, como quieren serlo. **A. DE VIGNY:** El mejor gobierno es el que se nota menos. **CESAR DE CUENCA:** No es más grande el que sube a la montaña, sino el que tiene más inteligencia social. **PROVERBIO BRASILEÑO:** La tierra no tiene sed de la sangre de los soldados, sino del sudor de los hombres. **DE JACINTO BENAVENTE:** Somos demasiado inexorables al juzgar a los demás cuando nos creemos sin culpa; solo el pecador debiera juzgar a los pecadores. **BENITEZ CARRASCO:** Hay mares que no se ven/ y son grandes como el mar/ Los mares que cada uno/ navega en su soledad. **A LOS POLITICOS:** Que quien en prometer es muy ligero/ proverbio es que despacio se arrepiente (Ercilla).

EL CORREO CONQUENSE

*Nos hemos
trasladado*

La nueva dirección es
C/ Cardenal Gil
de Albornoz, 3, 2º

Tel.: 969 23 28 31
969 23 28 86
Fax: 969 21 33 93

COMUNICADO:

LA PLATAFORMA CÍVICA
PRO AVE

ES CIUDADANA,
Y NO FORMA PARTE DE
NINGÚN PARTIDO POLÍTICO

La capital venera a su Patrona y Alcaldesa de Honor, la Virgen de la Luz

Los conquenses han celebrado la festividad de la Virgen de la Luz con una misa solemne, oficiada por el obispo de la Diócesis, a la que han asistido numerosas autoridades. La víspera, festividad de la Visitación de María, se ha renovado el voto que se brinda a la Patrona desde 1736 por los favores que la ciudad ha obtenido de ella

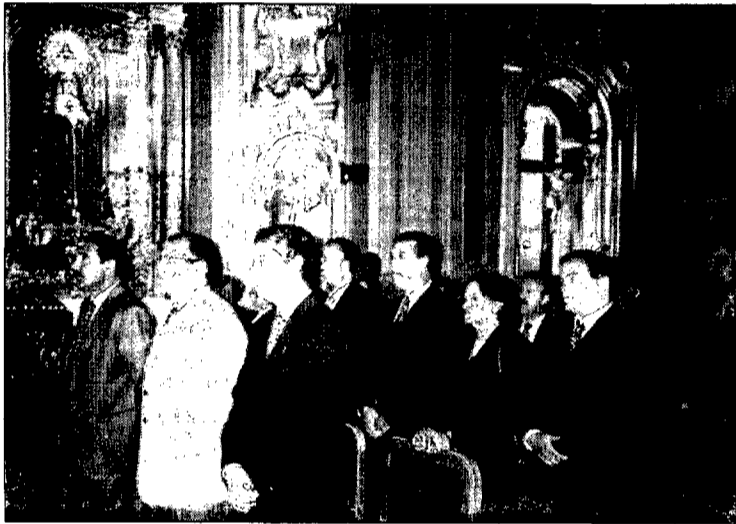

El Correo. Monseñor del Hoyo ha resaltado durante la homilía la devoción mariana que va encontrando en la Diócesis y la importancia que tiene la Virgen en la Redención del mundo, al colaborar con su Hijo, por ser "el mismo camino que debemos seguir los discípulos de su Hijo, atendiendo bien como Ella nos dijo en Caná de Galilea a 'haced lo que Él os diga' ". El obispo de la Diócesis ha anunciado también el inicio de los preparativos del L Aniversario de la Coronación Canónica de la Virgen de la Luz, que se conmemorará dentro de un año y enmarcado en el programa de actos del Año Jubilar, el cual comenzará

en la Catedral Basílica el día de la Pascua de Navidad.

Al finalizar los oficios religiosos, el párroco de la Iglesia Nuestra Señora de la Luz, Ángel García, y el presidente de la Hermandad de la Virgen, Mariano Buendía, han informado que próximamente una comisión comenzará a programar los actos que se van a celebrar el próximo año, con motivo del Cincuentenario de la Coronación de la Virgen de la Luz, Patrona y Alcaldesa de Honor de la ciudad. En concreto, el 1 de junio del año 2000 se conmemorará dicho aniversario, con una misa estacional concelebrada y presidida por monseñor del

Hoyo en la Catedral y una procesión que partirá de la Basílica y recorrerá las principales calles de la ciudad hasta la Parroquia de la Virgen de la Luz.

Previamente, del 23 al 31 de mayo se celebrará una Novena y entre los meses de mayo a julio se organizará una peregrinación, con motivo del Año Santo, aprovechando la circunstancia de canonización o beatificación de españoles. Para Ángel García, sería conveniente con el fin de dar un mayor realce a las celebraciones contar con la presencia del Nuncio de Su Santidad, además de los obispos de Sigüenza y Cuenca.

Para los actos del Cincuentenario se va a intentar contar con la presencia de los Reyes de España, ya que en 1971 los entonces Príncipes don Juan Carlos y doña Sofía aceptaron los nombramientos de Hermano Mayor y Camarera de Honor de la Virgen.

De cara a este gran evento, la Parroquia, la Hermandad y el Ayuntamiento han financiado en los dos últimos años la restauración de la imagen de la Virgen y el Niño, el templete, las coronas y el altar mayor. Asimismo, con donativos de los feligreses, la Parroquia ha rehabilitado el sagrario y se ha transfor-

mado la vivienda del santero en locales parroquiales, con financiación de la Corporación Municipal y la Diputación.

Asimismo, el Ayuntamiento ha destinado fondos para consolidar el camarín de la Virgen y la cripta ubicada bajo el forjado y ha cedido parte de los locales de la antigua sede de UNED para despachos de hermandades y actividades parroquiales de catequesis y formación.

A pesar de las numerosas me-

stucos y pinturas; la rehabilitación de la portada plateresca, la iluminación de la fachada y las torres, la sustitución de las vidrieras artísticas dañadas así como la limpieza de la Cueva del Río y la escultura de la Virgen.

Por otra parte, tanto el párroco de la Iglesia de la Virgen de la Luz como el presidente de la Hermandad han hecho un llamamiento a todos los conquenses que posean fotografías y documentos de la coronación, ya que es muy escasa, para organi-

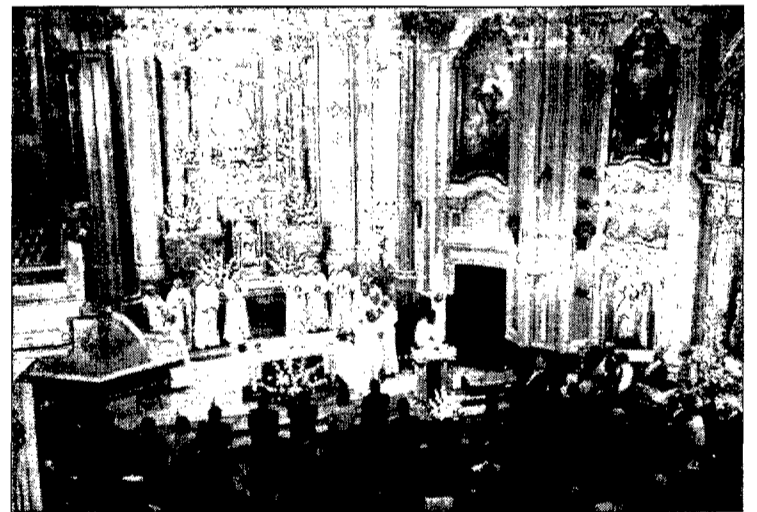

zar una exposición que conmemore el 1 de junio de 1950, fecha de la Coronación de la Patrona y Alcaldesa de Honor de Cuenca

zar una exposición que conmemore el 1 de junio de 1950, fecha de la Coronación de la Patrona y Alcaldesa de Honor de Cuenca

Entra en servicio el intercambiador del Huécar con más de 200 plazas de aparcamiento



El Correo. El Ayuntamiento de Cuenca ha puesto en marcha el intercambiador del Huécar, una de las principales infraestructuras disuasorias para la circulación en el casco antiguo, junto a los proyectados aparcamientos subterráneos de las plazas de Mangana y El Salvador.

El intercambiador, situado junto al Teatro-Auditorio, cuenta con 245 plazas para vehículos, 15 para motos y ocho para autobuses. El nuevo aparcamiento dispone de

tres plantas subterráneas y una planta en superficie, acondicionadas para personas con discapacidades físicas. La intención de la Corporación Municipal con este nuevo recurso es evitar la contaminación paisajística de los coches aparcados en las inmediaciones de la carretera de Palomera.

Las obras han costado casi 292 millones de pesetas, financiados al 70 por ciento con Fondos Feder y al 30 por ciento, con inversión

municipal. Los trabajos las inició el 1 de julio de 1997 la empresa constructora "Necso", con un presupuesto de licitación de 300 millones.

El siguiente paso para facilitar el acceso desde el intercambiador hasta el casco antiguo será la construcción de los remotes mecánicos, cuyo proyecto está paralizado. Hasta que no se celebren los comicios del 13 de junio no se volverá a retomar esta iniciativa por la nueva Corporación

Ferreros: "La autovía, el AVE y el empleo son prioritarios a partir del 14 de junio"

El Correo. El candidato a la reelección de la alcaldía de Cuenca, Manuel Ferreros, considera que uno de los principales retos para la ciudad es convertir al turismo en una de sus fuentes de ingresos fundamentales y lograr el desarrollo industrial, con el apoyo de las infraestructuras viarias y ferroviarias necesarias. Ferreros insiste en que el programa electoral con el que concurre el Partido Popular a los comicios municipales contempla los compromisos adquiridos con los conquenses, con actuaciones concretas y reales.

- ¿El Ayuntamiento goza ahora de mejor "salud" económica que hace cuatro años?

- La situación económica de la Corporación queda más saneada y organizada que cuando llegamos porque no todo lo que se debía estaba contabilizado y con el inconveniente de que las Cuentas Generales estaban sin aprobar desde el año 91. Además de la deuda reconocida, nos encontramos con cajones de facturas y hemos tenido que hacer frente a ello, cuestión que se debería valorar a la hora de ver cómo dejaron el Ayuntamiento en aquel momento y cómo está ahora. En estos momentos, la economía municipal es factible, las Cuentas están al día y la deuda organizada.

- ¿Cuáles son a medio y largo plazo las principales prioridades para la ciudad?

- A partir del 14 de julio, nuestros objetivos prioritarios son la conexión por autovía de Cuenca con Valencia y Teruel, el trazado definitivo del AVE Madrid-Valencia por Cuenca y la creación de puestos de trabajo, con la puesta en marcha del polígono industrial para el que habrá que disponer de apoyo económico. Creo que la ciudad tiene también que ser capaz de convertir el turismo en una fuente de ingresos y para ello, hay que trabajar en la definición de Cuenca como ciudad turística a través del plan de dinamización. Está claro que el despegue indus-



trial y el turismo, hay que apoyarlo en una red de infraestructuras viarias y ferroviarias adecuadas y de calidad. De esta manera, vamos a estar en el buen camino, tal y como han hecho todas las ciudades en crecimiento.

- ¿Cómo va a hacer frente el Ayuntamiento a la creación de puestos de trabajo en el polígono industrial?

- Una posibilidad es utilizar el canon que ingrese la empresa encargada de gestionar el servicio municipal de aguas, que asciende a cerca de 2.000 millones de pesetas, para subvencionar la instalación de empresas en el polígono industrial y crear empleo. Tenemos hasta finales del año 2000, que es cuando finaliza el plazo de ejecución de las obras, para resolver este asunto.

- Una forma de relanzar el turismo es preservar el casco antiguo, ¿qué iniciativas se prevén en este sentido?

- Estamos trabajando para dejar todas las obras contratadas, con Fondos Feder, durante este año y ejecutarlas antes del año 2001, que es cuando finaliza el plazo. En el caso del acceso hasta el casco antiguo con remotes mecánicos no se retomará hasta después de las Eleccio-

nes del 13 de junio. Pretendemos peatonalizar el casco histórico, construir aparcamientos, con ayuda de la Unión Europea, y aplicar el Plan de Dinamización Turística.

- Usted se ha comprometido, desde el Ayuntamiento, a colaborar para que el AVE Madrid-Valencia pase por Cuenca, ¿cómo se va a materializar?

- Desde las instituciones gobernadas por el Partido Popular se han hecho las gestiones oportunas para poder tener la confianza de que el trazado definitivo del AVE pasará y parará por nuestra ciudad y que además vertebrará la región. El Ayuntamiento se ha comprometido a ceder los terrenos para la nueva estación del tren de alta velocidad.

- ¿Este es el tema "estrella" del programa electoral de su partido?

- Es muy importante para la ciudad, pero no hay que olvidar el esfuerzo que se ha hecho durante esta legislatura para sacar adelante el tramo de autovía Cuenca-Tarancón. El compromiso del Partido Popular no queda ahí, pues también se ha trabajado y se trabaja en la conexión por autovía de Cuenca con Valencia y con Teruel, que es una tarea que queda

carretera de Valencia, con accesos hasta el polígono industrial "Los Palancares" y la Ronda Oeste.

- ¿El Partido Popular continuará luchando por mejorar la actual línea férrea Madrid-Cuenca-Valencia?

- Sí, por supuesto. Queremos que los 1.800 millones de pesetas consignados para el tramo Aranjuez-Tarancón continúen acercándose a Cuenca y en toda la línea hasta Valencia.

- ¿En qué otros proyectos trabaja en estos momentos el Ayuntamiento?

- En ejecutar el convenio con la Dirección General de Tráfico, con el fin de centralizar los nudos de semáforos más importantes, proceder a la semaforización de nuevas zonas de la ciudad como Villa Román e iluminar los accesos a Cuenca. Para la próxima legislatura, nos hemos propuesto potenciar los servicios para nuestros mayores, poner a disposición de la Universidad terrenos urbanizados para ampliar los edificios y a la Junta de Comunidades para construir hasta 230 viviendas y realizar un estudio del sistema más adecuado para el contribuyente para fijar los valores catastrales.

SERVINET

Venta de equipos
Programación a medida
Servicio Técnico

Contratos de Mantenimiento
Telefonía Móvil orientada a Datos
Accesos a Internet, Creación de páginas Web, Servidores virtuales
Redes locales

DISTRIBUIDORES DE:

ARRAKIS

HEWLETT
PACKARD
PROVEEDOR OFICIAL

ORION

Avd. del Mediterráneo s/n.
Tlf.: 969-235.458/969-235.386
Fax: 969-240.023
E-mail: info@servinet.net

TU SOLUCIÓN
INTEGRAL

Mateo: "Hemos liquidado la cuenta del 98 con un superávit de más de 448 millones"

Se constató en el último Pleno Ordinario en Diputación al aprobar la Cuenta General de 1998

El Correo. El pasado día 28 de mayo se celebraba en Diputación la última sesión plenaria ordinaria de esta legislatura para intentar aprobar la Cuenta General del ejercicio 1998 y, como indicaba Jesús Mateo, diputado popular que expuso el total de los ingresos y los gastos que la conformaban, "no queríamos que estas cuentas las heredera la próxima corporación". También se aprobaban por unanimidad los Estatutos de la Fundación de la Semana de Música Religiosa, "para facilitar una mejor gestión del Festival. Es un mandato de los propios responsables del Patronato de Música Religiosa para que el mismo se convirtiese en Fundación", dijo el portavoz del Grupo Popular.

Jesús Mateo fue el encargado de defender el ejercicio económico de 1998 y "como entonces decíamos esos presupuestos eran unos presupuestos realistas en el estado de los ingresos" que no se quedaron sólo en unas "buenas palabras del momento, sino una certeza y una afirmación que ha conducido a que la Cuenta General haya sufrido desviaciones mínimas". De

Capítulo I. Impuestos directos, se consignaron 160 millones en los presupuestos de 1998 y "hemos reconocido unos derechos cercanos a los 156 millones de pesetas, lo cual equivale a una diferencia mínima del 2,5% y de unos 3,5 a 4 millones de pesetas".

Capítulo IV. Transferencias Corrientes de unas previsiones de 5.652 se ha pasado a unos dere-

chos reconocidos de 5.281 millones, con una desviación próxima al 6%, según los datos que aportaba el diputado del Grupo Popular, 300 millones ingresados de lo que se había consignado "si bien hay que apuntar en este caso la liquidación de los fondos se hace efectiva en los primeros meses del ejercicio siguiente, a principios del 99. Y lo mismo ocurre con otros ingresos como son los del INEM para hacer frente a gastos relativos a Escuelas Taller, Casas de Oficios, etc".

En el capítulo V (Ingresos Patrimoniales) también se señaló una desviación positiva, de las previsiones de 55 millones se ha pasado a unos derechos reconocidos de 66 millones por lo que se han ingresado 11 millones más de los previstos. Lo mismo ha sucedido en el capítulo VII (transferencias de Capital), donde se han ingresado 1.091 millones, dos más de lo que la previsión indicó.

Los derechos reconocidos netos del ejercicio económico del 98 son de 6.752 millones de pesetas.

El portavoz del Grupo Popular en este punto matizó: "significar que esto ha supuesto una mejora. El pendiente de cobro a 31 de diciembre de 1998 ascendía a 656 millones de pesetas, a 31 de diciembre del 97 ascendía a 1402 millones de pesetas".

Después Jesús Mateo siguió con la relación de gastos, desglosando algunas partidas, en el capítulo II se gastaron 151 millones menos, en el Capítulo III por la disminución del precio del dinero



se produce una disminución de los costes financieros; en el Capítulo IV; Jesús Mateo certificaba que las transferencias a los Patronatos se habían realizado en tiempo y forma.

En el Capítulo VI había un crédito significativo de 5.138 millones y un crédito no comprometido de 748 millones, "estamos por tanto ante una cuenta que demuestra que el estado de ingresos se hizo con un realismo absoluto y que el estado de gastos ha sido riguroso, prueba de ello es que he-

mos liquidado la cuenta del 98 con un superávit de más 448 millones de pesetas".

A todo esto Mariano Arribas, diputado del Grupo Socialista replicaba que la Cuenta General de los presupuestos que se pretendía aprobar "es la expresión más clara del resultado de la gestión de todo un ejercicio presupuestario". A lo que añadió que iba a hacer una serie de consideraciones de tipo político al deducir que había "una serie de promesas incumplidas y de mala gestión que no es, desde

luego, todo lo mala que pudiéramos decir nosotros pero mucho menos todo lo buena que ustedes manifiestan".

Arribas mencionó algunas partidas donde se habían consignado cantidades mayores de las reconocidas después por lo que los presupuestos carecen de la realidad con que Mateo los había calificado. En el estado de gastos es donde dijo se podía constatar mejor los incumplimientos a que aludía y menciona incrementos de retribuciones superiores a lo establecido; citó de forma generalizada los casos en que los Tribunales les habían suspendido los acuerdos adoptados por el Grupo Popular; mencionó la partida de prensa y suscripciones de Presidencia en ayudas a los medios de comunicación; otra partidas que calificó de "publicidad y propaganda para ferias, incluso, en las que se han gastado más de lo que había consignado"; cita programas de toxicomanías que al principio se anunciaron y no se han realizadas. Arribas siguió con una larga relación de cuestiones que consideró incumplidas, volvió a citar la Escuela de Laussane y el acuerdo que el Grupo Popular dijo el algún momento haber realizado con la Escuela de Hostelería. Después Jesús Mateo le reconoció que este proyecto no se había realizado.

De cualquier forma, la Cuenta General del ejercicio 1998 con los votos en contra del Grupo Socialista quedaba aprobada.

Chrysler Stratus 99. Vea lo mejor en su Concesionario Oficial.



VENGA A VER EL CHRYSLER STRATUS ahora mejor que nunca con nuevo frontal, llantas de aluminio, suspensión independiente más cómoda gracias a su nuevo reglaje, y nuevo inmovilizador antirrobo incorporado en la llave, además del completo equipamiento, potentes motores -2.0L con 133 CV y 2,5L con 163 CV-, y total seguridad activa y pasiva de siempre. Todo, a un precio inmejorable. EL ESPÍRITU DE AMÉRICA.

Chrysler Stratus desde 2.998.000 ptas*.



*Precio recomendado Península y Baleares. IVA, Impuesto de matriculación, transporte y gastos de preentrega incluidos.



Chrysler

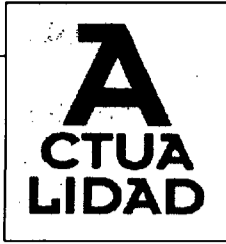

El M^o de Administraciones Públicas, invitado de honor en los actos celebrados en Diputación

Con motivo de los 20 Años de Democracia en las Corporaciones Locales

CUENCA. **ALD.** El Ministro de Administraciones Públicas, Ángel Acebes, ha sido el invitado de honor en los actos celebrados en el Palacio Provincial de Cuenca con motivo de la conmemoración de los 20 Años de Democracia en las Corporaciones Locales, quien estuvo acompañado por el delegado del Gobierno en Castilla-La Mancha, Carlos Moro; el subdelegado del Gobierno, Luis Casero, el alcalde de Cuenca, Manuel Ferreros y la presidenta de la Diputación, Marina Moya que ejerció de anfitriona durante el acontecimiento realizado.

Diversos actos tuvieron lugar el pasado día 3 de junio, se inauguró la "Restauración del Palacio Provincial" y se clausuró la Escuela Taller "Campo de San Francisco" compuesta por chicos y chicas de 16 a 25 años que han sido los que han acometido la rehabilitación del Palacio Provincial durante dos años de trabajo y formación.

La inauguración del monumento a Alfonso VIII en el Campo de San Francisco con la intervención de la Presidenta de la Diputación, el Delegado del Gobierno en Castilla-La Mancha y el Ministro de Administraciones Públicas cerró el acto institucional.

Marina Moya resaltó en el acto de conmemoración del 20 aniversario de la constitución de los ayuntamientos democráticos, la labor "de aquellos diputados provin-

ciales, que previamente han sido elegidos alcaldes y concejales que son las personas más cercanas al ciudadano, queríamos reconocer con motivo de este también centenario que fue a finales del año pasado de la diputación Provincial de Cuenca queremos reconocer la labor a tantos hombres y mujeres que han pasado por aquí".

La Presidenta de la Diputación valoró también positivamente el comportamiento democrático "entre los distintos grupos políticos representantes de cada uno de los municipios y las comarcas de esta provincia de Cuenca", estas palabras fueron después corroboradas por las pronunciadas seguidamente por el Ministro de Administraciones Públicas.

Ministro Administraciones

Por su parte, el Ministro de Administraciones Públicas constataba la mejora en el aspecto exterior, en prestación de servicios e infraestructuras que los pueblos y ciudades de España han experimentado, realizado todo "a base de un trabajo intenso y desinteresado, tantas veces anónimo de hombres y mujeres repartidos por la geografía española".

Ángel Acebes dijo que había que reforzar el papel y protagonismo de los Ayuntamientos y aludió al fuerte proceso de descentralización que se ha dado en España en los últimos veinte años, "en los



Aspecto que ofrece el Palacio Provincial después del trabajo de rehabilitación realizado por la Escuela Taller "Campo de San Francisco"

que las Comunidades Autónomas han asumido un papel muy importante a través del traspaso y de las transferencias de competencias", sin embargo, el Ministro de Administraciones Públicas considera que el proceso todavía deja sin el suficiente protagonismo a las Corporaciones Locales "ha llegado el momento en que pongamos ese acento en el protagonismo de la

Administración más próxima y más cercana al ciudadano en ese modelo que diseña la Constitución y los Estatutos de Autonomía".

Recordó la actuación que en este momento se está realizando desde el Gobierno y los grupos parlamentarios, en ese sentido "están haciendo un gran esfuerzo en esa dirección. Con un amplio consenso se ha aprobado el Pacto Lo-

cal que refuerza el papel de los Ayuntamientos, su autonomía, su capacidad de gobierno". Para el futuro, el Ministro de Administraciones Públicas apuesta por dotar a las Corporaciones Locales de las competencias que puedan asumir, basándose en la proximidad y cercanía de las mismas.

Las actuaciones que se han desarrollado en el Palacio Provincial fueron destacados por Ángel Acebes quien dijo se habían sabido agrupar en la mejora de las instalaciones, se había hecho en una Ciudad Patrimonio de la Humanidad, lo cuál redundaba en un doble beneficio para la ciudad y además se había realizado desde la apuesta por combatir el desempleo -Escuelas Taller- y en Cuenca y en esta actuación concreta se ha abordado mediante la colaboración entre diferentes administraciones. Sobre este punto dijo "cuando existe un proyecto claro con objetivos que abordar de manera conjunta y de manera compartida y ello se hace en defensa de los intereses más importantes que pueden tener en un momento determinado que abordar, viendo todos los aspectos como se ha hecho, mejorando las instalaciones de la Administración, recuperando el patrimonio histórico artístico, abordándolo desde la situación de mejorar el empleo se están cumpliendo diversos objetivos desde una sola actuación".



**MITSUBISHI
ELECTRIC**
A LA MEDIDA DE SU HOGAR

FRIJICHA, S.A.





HITECSA
AIRE ACONDICIONADO
INDUSTRIAL

PROFESIONALES DE LA CLIMATIZACIÓN

Polígono Industrial "Los Palancares", parcela 11
Telf.: 969 22 40 25 - Fax: 969 21 42 60
CUENCA

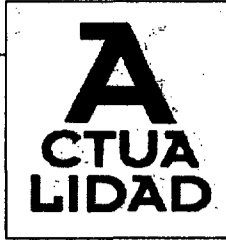

Cuenca, su arquitectura y la actuaciones de restauración fueron claras protagonistas

En la Jornada y Seminario celebrados sobre Centros Históricos y Empleo, donde varios ponentes se declararon enamorados de la ciudad

CUENCA. **ALD.** Durante tres días de la pasada semana se ha discutido en la "Jornada sobre formación y empresa" y el seminario "Centros Históricos y Empleo" sobre las Actuaciones con Fondos FEDER en el Centro Histórico de Cuenca realizadas y defendidas por el Alcalde de Cuenca, Manuel Ferreros, se habló del Plan de Dinamización Turística de Cuenca, lo hizo Esther Labaig, la arquitectura en los Centros Históricos concretada en la ciudad de Cuenca fue el tema que trató Joaquín Arnau Amo, es decir, en estos tres días de debate se ha pretendido crear un espacio de reflexión en torno a la temática de los centros históricos, su rehabilitación y dinamización y las relaciones que estos pueda tener en la formación, la creación de nuevas actividades y el empleo.

En las Jornadas se ha explicado la diferencia entre Planes de Excelencia Turística -dirigidos a los destinos maduros de sol y playa- y Planes de Dinamización Turística -dirigidos a destinos emergentes de interior que cuentan con un importante potencial de recursos susceptibles de aprovechamiento turístico, pero que actualmente no disponen de un producto consolidado, y en los que es básico evitar que en la confección del mismo se incurra en los errores de falta de planificación cometidos en los destinos ya consolidados.

Sobre el caso concreto de Cuenca, Esther Labaig, gerente del Plan de Dinamización de la ciudad, fue la encargada de exponer algunos de los datos sobre la situación actual del Plan del Dinamización Turística en el Municipio. En 1998 se firmó un Convenio de Colaboración para el desarrollo del citado Plan entre la Dirección General de Turismo, la Consejería de Industria y Trabajo de Castilla-La-Mancha, el Ayuntamiento de Cuenca y la Agrupación Provincial de Hostelería y Turismo. El desarrollo del convenio que comenzó hace aproximadamente un mes habrá de articularse a través de tres pro-



tolos anuales de ejecución, que prevén una inversión global directa de 450 millones de pesetas.

Labaig defendió la realización de un análisis de la problemática del producto turístico existente en la ciudad a fin de llegar a un diagnóstico que permita definir el nuevo posicionamiento que Cuenca debe adoptar, y en base a él establecer un programa priorizado de actuaciones a desarrollar a corto, medio y largo plazo.

Mediante este estudio quedaría definida la imagen turística de la ciudad para su aplicación a diversos soportes, mobiliario urbano, material promocional, señalética, publicaciones... etc.

La mejora del medio urbano y natural del municipio es un claro objetivo. Cuenca no sólo cuenta con un importante patrimonio arquitectónico, histórico y cultural sino también con un rico patrimonio natural. La necesidad de integrar, recuperar y aprovechar turística-mente estos recursos han dado lugar a un proyecto de adecuación de senderos para fines turísticos en la hoz del Huécar, como una nueva alternativa al turista de acceso al caso histórico a través de este espacio natural, todo ello a través de actuaciones blandas consisten-

tes en desbroce, recuperación de caminos y ligera señalización a fin de no alterar este frágil espacio.

Por su parte, Joaquín Arnau de la Escuela Técnica Superior de Arquitectura de la Universidad Valencia expuso su punto de vista sobre los problemas que plantea habitar una ciudad con casco antiguo y trató el caso de Cuenca como ejemplo. Joaquín Arnau dijo "si se nos da a elegir, al menos, si a mí se me da a elegir, entre hacer una ciudad imagen o hacer una ciudad habitación, yo voto por una ciudad habitación".

Joaquín Arnau defendió la ciudad para vivir, para disfrutar, por lo que es fundamental hacer viva una ciudad y "una ciudad la hacen viva sus habitantes", dijo.

Enalteció la arquitectura que caracteriza a Cuenca, la denominación que se les a las Casas Colgadas no le gusta, "¿Cómo que Casas Colgadas?, Cuenca lo que tiene son unas Casas magníficas, de una edificación, de una arquitectura formidable, no están colgadas, la ciudad ha tenido que ceñirse a un espacio morfológico formidable que es obvio. Cuenca se hace evidente, Cuenca es arquitectura pura y dura", añadiendo "Cuenca es una ciudad

dura, yo estuve en su momento en contra del famoso ascensor que lo único que quería hacer es reblandecerla. Cuenca es una ciudad que hay que escalar y hay que escalarla porque si no no se vive. Bienaventurados los escaladores porque ellos serán llamados hijos de Cuenca". Para Joaquín Arnau, los edificios son "auténticos rascacielos que trepan por la roca".

Arnau dijo que no todas las ciudades antiguas enamoran, pero su caso era el contrario: "a mí me enamora Cuenca". "A mí me gusta la ciudad que transparenta historia. En Cuenca, uno abre los ojos y se encuentra con que la historia le sale al paso", al contrario de lo que ocurre en otras ciudades donde la historia ha quedado semioculta, con ciudades opacas.

El profesor Arnau dijo que había que conformarse con ser un huésped de Cuenca pero que conocía infinidad de conqueses que aman la ciudad antigua y que "se empeñan y querrían por encima de todo habitarla". Y Cuenca se puede habitar "se trata de que aquellos que amamos Cuenca podamos no sólo sobrevivir, sino incluso, vivir, vivir y convivir".

El problema con que se encuentra un arquitecto a la hora de trabajar en un centro históri-

co es que "toda arquitectura cuenta con un paisaje, con una historia, lo que ocurre es que en el caso de Cuenca, este problema es mayor por lo que Arnau decía: "el arquitecto que en una ciudad como Cuenca es capaz de salir airoso, ése es un afortunado arquitecto". El patrimonio en Cuenca además de antiguo es especialmente valioso.

Las alabanzas a la ciudad continuaron "Cuenca ofrece auténticas lecciones de arquitectura, más, son auténticos cursos, donde aprender que el lugar es importante, acertar en la interpretación de lugar para el arquitecto supone recorrer la mitad del camino", Joaquín Arnau indicaba que, a su entender, no se había acertado en este sentido con el Auditorio de Cuenca "y lo digo con el mayor de mis respetos, supongo que se quiso hacer lo mejor posibles". Cuando se acierta en la interpretación se está en el camino.

Y advirtió que no hay fórmulas generales para la restauración, "toda arquitectura es restauración de ciudades" y que hay que es necesario introducir novedades si la ciudad está viva ha de renovarse.

El profesor Arnau dijo que hacía falta invertir mucho trabajo para actuar en un lugar como Cuenca tan cargado de historia. Las Escuelas Taller dijo "están muy bien" pero para organizarlas tienen que contar con buenos oficiales que conozcan su oficio a fondo, haciendo especial hincapié sobre esta cuestión. Los Planes no son suficientes si después nos cuenta con verdaderos equipos de profesionales, equipos de personas que trabajen para desarrollarlos "hace falta un cuerpo de trabajo. Los mejores profesionales han de trabajar para la Administración", "la vieja Cuenca es muy bella pero, sin embargo, para los que la amamos es muy difícil vivir en ella, para ello hay que concienciar a la Administración a la propiedad privada", fueron algunas de las cuestiones que Joaquín Arnau lanzó sobre el auditorio presente.



Algunas cuestiones sobre cómo se eligen las corporaciones municipales y provinciales

El Correo. Nueve días restan para saber de los resultados de los comicios que se celebrarán el 13 de junio próximo. Los líderes de todas las candidaturas que compiten por el voto para obtener la mayor cantidad posible, al Parlamento Europeo, al Gobierno regional en nuestra comunidad autónoma y a los respectivos municipios, en todos los pueblos de España, están pidiendo por doquier el voto de los que después serán gobernados, gane quien gane.

Aquí ofrecemos algunas cuestiones de procedimiento electoral.

Elecciones Municipales

Cada término municipal constituye una circunscripción en la que se elige el número de concejales que resulta de aplicar una escala:

Hasta 250 residentes, eligen 5 concejales; de 251 a 1.000 residentes eligen 7 concejales; de 1.001 a 2.000, eligen 7; de 2.001 a 5.000 eligen 11 concejales; de 5.001 a 10.000 eligen 13 concejales; de 10.001 a 20.000 eligen a 17 concejales; de 20.001 a 50.000, 21 y de 50.001 a 100.000, eligen 25 concejales.

De 100.001 en adelante, un concejal más por cada 100.000 residentes o fracción, añadiéndose uno más cuando el resultado sea un número par.

La atribución de los puestos de Concejales en cada Ayuntamiento se realiza siguiendo el artículo 163.1 de la Ley del Régimen Electoral General, por el que se atribuyen los puestos en función de los resultados del escrutinio, tal y como sigue:

1.- No se tienen en cuenta

aquellas candidaturas que no hubieran obtenido, al menos, el 5% de los votos válidos emitidos en la circunscripción.

2.- Se ordenan de mayor a menor, en una columna las cifras de votos obtenidos por las restantes candidaturas.

3.- Se divide el número de votos obtenidos por cada candidatura por 1, 2, 3, etc. hasta un número igual al de concejales que correspondan al municipio, formándose un cuadro. Los concejales se atribuyen a las candidaturas que obtengan los cocientes mayores en el cuadro, atendido a un orden decreciente.

Ejemplo: 480.000 votos válidos emitidos en una circunscripción que elija ocho concejales. La votación se reparte según aparece en el cuadro adjunto.

Después cuando en la relación de cocientes coincidan dos corres-

pondientes a distintas candidaturas, el puesto de concejal se atribuirá a la que mayor número total de votos hubiese obtenido. Si hubiera dos candidaturas con igual número total de votos, el primer empate se resolverá por sorteo y los sucesivos de forma alternativa.

Los puestos de concejales correspondientes a cada candidatura se adjudican a los candidatos incluidos en ella, por el orden de colocación en que aparezcan.

Elección de Alcalde

Primero se constituyen las Corporaciones municipales en sesión pública el vigésimo día posterior a la celebración de las elecciones.

A tal fin, se constituye una Mesa de Edad integrada por los elegidos de mayor a menor edad, presentes en el acto, actuando como Secretario el que lo sea de la Corporación.

Una vez creada la Mesa se declara constituida la Corporación si concurren la mayoría absoluta de los concejales electos.

En la misma sesión se procede a la elección de Alcalde y pueden ser candidatos todos los concejales que encabezen sus correspondiente listas.

Si alguno de ellos obtiene la mayoría absoluta de los votos de los concejales es proclamado electo. Si ninguno de ellos obtiene dicha mayoría es proclamado Alcalde el concejal que encabece la lista que haya obtenido mayor número de votos populares en el correspondiente municipio. En caso de empate se resolverá por sorteo.

Elección de Diputados

El número de diputados correspondiente a cada Diputación Provincial se determina, según el número de residentes de cada provin-

cia: hasta 500.000 elegirán 25 diputados; de 500.001 a 1.000.000 elegirán, 27 diputados; de 1.000.001 al 3.500.000, elegirán 31 diputados y de esta cantidad en adelante, 51 diputados.

Las Junta Electorales Provinciales reparte, proporcionalmente y atendiendo al número de residentes, los puestos correspondientes a cada partido judicial, en el décimo día posterior a la convocatoria de elecciones atendiendo a:

1.- Todos los partidos judiciales cuentan, al menos, con un diputado. 2.- Ningún partido judicial puede contar con más de tres quintos del número total de diputados provinciales. 3.- Las fracciones iguales o superiores a 0,50 que resulten del reparto proporcional se corrigen por exceso y las inferiores por defecto.

Una vez constituidos todos los Ayuntamientos de la respectiva provincia, la Junta Electoral de Zona procede inmediatamente a formar una relación de todos los partidos políticos, coaliciones, federaciones y de cada una de las agrupaciones de electores que hayan obtenido algún concejal dentro de cada partido judicial, ordenándolos por orden decreciente al de los votos obtenidos por cada uno de ellos.

La Junta procede a distribuir los puestos que corresponden a los partidos, etc., mediante la aplicación del procedimiento reflejado en el cuadro adjunto.

Si una vez aplicado se produjera coincidencia de cocientes entre distintos partidos, la vacante se atribuye al que mayor nº de votos ha obtenido, y en caso de empate, al de mayor nº de concejales en el partido judicial.

A (168.000 votos) B (104.000) C (72.000) D (64.000) E (40.000) F (32.000)

	1	2	3	4	5	6	7 y 8 *
A	168.000	84.000 (1°)	56.000 (2°)	42.000 (4°)	33.600 (7°)	28.000	
B	104.000	52.000 (3°)	34.666 (6°)	26.000	20.800	17.333	
C	72.000	36.000 (5°)	24.000	18.000	14.400	12.000	
D	64.000	32.000 (8°)	21.333	16.000	12.800	10.666	
E	40.000	20.000	13.333	10.000	8.000	6.666	
F	32.000	16.000	10.666	8.000	6.400	5.333	

A consigue 4 concejales

B consigue 2 concejales

C consigue 1 concejal

D consigue 1 concejal, atendiendo al orden de los cocientes ordenados de mayor a menor

* Faltan por incluir los cocientes resultantes de dividir entre 7 y 8

CANTERIA Y RESTAURACION

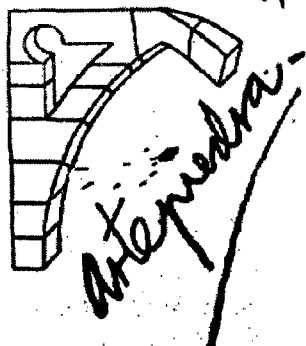

TRANSFORMACION, ELABORACION Y COMERCIALIZACION DE PIEDRAS NATURALES

**- FUENTES PÚBLICAS Y DE JARDÍN
- CHIMENEAS
- ESCUDOS HERALDICOS**

Ctra. de Madrid, s/n - Apdo. de Correos, 331 - Teléfono 969 22 23 12 - CUENCA



Los 43 expositores de Naturama 99 abarrotan el recinto ferial de La Hípica



El Correo. Organizada por el Patronato de Promoción Económica y Turismo de la Diputación de Cuenca, del 4 al 6 de junio se celebra en el recinto de La Hípica de la capital la VI Feria de la Naturaleza y Medio Ambiente (Naturama 99). En su quinta edición participan 43 expositores, que ocupan los dos pabellones y el patio del recinto. Como en años anteriores, se cuenta con la

colaboración de la Junta de Comunidades, que la ha incluido como certamen oficial en el calendario ferial de la región.

Desde el primer momento, Naturama, que comenzó su andadura en 1993, despertó un gran interés entre los expositores y los visitantes debido al auge que están experimentando todos los temas relacionados con el medio ambiente y la

agricultura ecológica.

Junto a Cuenca, que dispone de 13 stands, también participan expositores de Madrid, Alicante, Barcelona, Valencia, Tarragona, Zaragoza, Murcia, Lérida, León, Jaén, Castellón y Cantabria. En la VI edición de Naturama, están representados sectores de lo más diverso desde papelería ecológica, minerales, dietética, ceras naturales, limpieza ecológica, miel, vinagres ecológicos, biomúsica, fósiles, agua mineral, mermelada y quesos artesanos hasta plantas medicinales, artesanía de madera y plantas medicinales.

El presupuesto del certamen asciende a 6,6 millones, de los cuales 1,2 millones los ha aportado la Consejería de Agricultura y Medio Ambiente, un millón los propios expositores y los 4,3 millones restantes, la Diputación Provincial. La principal novedad de esta edición es el concurso hípico de salto de obstáculos que

ha organizado de forma paralela al certamen la Escuela Municipal de Hípica para los días 5 y 6.

Además de estar representados en esta feria los sectores ya mencionados, la Corporación Provincial ha instalado su propio stand institucional, al igual que la Delegación Provincial de Agricultura y Medio Ambiente. En el caso del área de Medio Ambiente de la Diputación, cuenta con un stand en el que se ofrece a los visitantes información sobre las actividades y los proyectos que ha puesto en marcha este departamento.

La presidenta de la Diputación, Marina Moya, ha hecho hincapié en que Naturama, junto a la Feria Provincial de Artesanía, es la más visitada por el público "porque tiene mucho colorido y por el interés que ha suscitado todo lo relacionado con el medio ambiente y la naturaleza". Asimismo, ha indicado que con este certamen se están

cumpliendo las expectativas previstas en un primer momento, pues resulta interesante tanto para los visitantes como para el propio sector.

Por otra parte, ha explicado que la Corporación Provincial continúa trabajando en la ampliación del recinto ferial de La Hípica, cuyas obras se adjudicarán en los próximos días con un presupuesto de 155 millones de pesetas y un plazo de ejecución de seis meses, una vez que se ha tenido que modificar la calificación del proyecto y se haya tenido que convocar una nueva subasta.

Según sus palabras, "ha quedado desierta la adjudicación de las obras porque no hay en la provincia ninguna empresa con la calificación que se requiere y finalmente, se ha modificado y se ha convocado otra nueva subasta, de manera que en pocos días pueda adjudicarse la ampliación".



**EXCMA DIPUTACION PROVINCIAL DE CUENCA
PATRONATO DE PROMOCION ECONOMICA Y TURISMO**



NATURAMA - 99 *

**Feria de la Naturaleza y el Medio Ambiente
CUENCA, del 4 al 6 de Junio**

CONCURSO HIPICO DE SALTO DE OBSTACULOS

Organizado por la Escuela Municipal de Hípica

SABADO, 5 DE JUNIO:

DE 18:00 A 20:00 HORAS.- 1ª FASE

DOMINGO, 6 DE JUNIO:

11:00 HORAS.- Exhibición a cargo de los alumnos que no participan en el concurso.

DE 18:00 A 20:00 HORAS.- 2ª FASE

20:30 HORAS.- Entrega de trofeos

Colabora:



**Junta de Comunidades de
Castilla-La Mancha**

HORARIO AL PUBLICO

Viernes día 4:

TARDE: de 17:00 a 21:30 horas.

Sábado día 5 y Domingo día 6: MAÑANAS: de 11:00 a 14:00 h.

TARDES: de 17:00 a 21:30 horas.

INFORMACION: TLFNO. 969 / 240 141 - FAX.- 969/ 233 858



La fábrica de maderas apuesta por un futuro de mejora y consolidación económica

José Montalvo, se propone fomentar la mejora, consolidación y ampliación, incluso, de plantilla, en la fábrica

CUENCA. ALD. El Concejal de Montes del Ayuntamiento suele ser el vicepresidente del Consejo de Administración de la fábrica de maderas, al ser ésta una empresa que se considera municipalizada, que es lo mismo que decir que el 100% de las acciones son del Ayuntamiento.

Por ello, José Montalvo era la persona indicada para hablar de la fábrica, la cuál inició su actividad en la década de los 50 y fue creada para defender el precio de la madera de los montes. Hasta ese momento Cuenca era una provincia que tenía la mayor cantidad de Has. dedicadas al monte en España (en Europa ocupa el segundo lugar). El sector maderero resurgió impulsado por la construcción y sucedía que a la hora de concurrir a la subasta de lotes de madera se pujaba -previo acuerdo entre los madereros- a la baja. La fábrica de maderas se creó para evitar esta práctica.

En 1995, es cuando la actual corporación se hace cargo de la fábrica de maderas y apuesta por levantarla de una situación de "poco menos que quiebra técnica", según indica el concejal de Montes, José Montalvo, quien manifiesta "éramos conscientes que había que tratar de salvar como fuera por los 40 puestos de trabajo que había en ese momento en la fábrica, que era por una parte muy importante desde el punto de vista del empleo y, por otra parte, además, es de las pocas industrias que existen en la capital, contando además con materia prima propia. Hicimos una apuesta, nos ha salido bien y la fábrica está ahora en un estado de consolidación y lo que queremos en la próxima legislatura, para los cuatro próximos años, es fomentar una situación de futuro de la fábrica que conlleve la mejora, consolidación y ampliación, incluso, de plantilla".

José Montalvo destacaba la importancia que ha supuesto pasar por primera vez de los 400 millones de volumen bruto de ventas. Durante los tres últimos años, gracias a la labor del actual Gerente de la fábrica de maderas, se han producido beneficios "cuando llevamos un periodo de 12-14 años anteriores de pérdidas y, en concreto, de esos 14 años sólo hubo dos en los que se recogieron beneficios de 1-2 millones, mientras que las pérdidas acumuladas llegaron a ser de más de 100 millones y una deuda con el Ayunta-

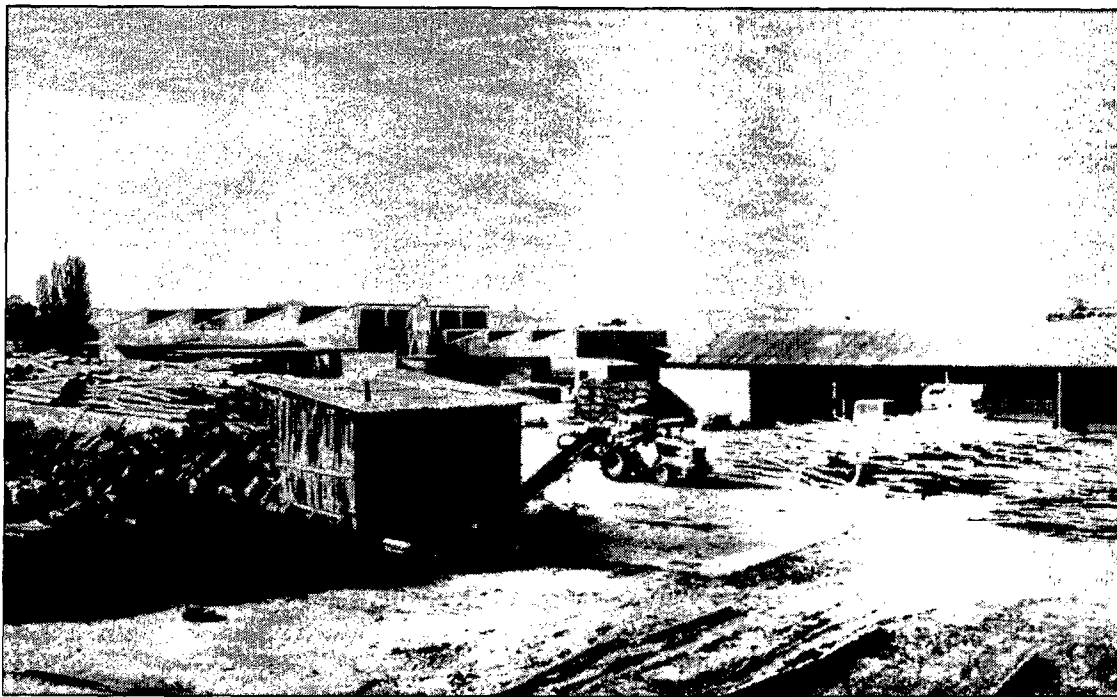

miento -de maderas que no pagaban- cercana a los 300 millones de pesetas. Si en ese momento la fábrica hubiera cerrado no habría pasado nada, pero nuestra apuesta fue salvarla como fuera". El concejal de Montes se congratula de que en los años 97 y 98, por primera vez, lote que cortaba la fábrica, lote que le paga el Ayuntamiento.

En 4 años, la fábrica pasa a una situación de consolidación desde el punto de vista económico y laboral. En 1996, eran 39 personas las que conformaban la plantilla, en 1998, se cierra el ejercicio con 45 trabajadores. "Se ha llevado a cabo una reestructuración de las instalaciones de la fábrica, como del personal de Montes, porque ambas cosas están ligadas, la fábrica tiene treinta y tantas personas que están trabajando en la producción industrial y luego hay un grupo de 5-6 personas que son personal de Montes, y se dedican a cortar los lotes de la fábrica, a pelarlos y traerlos para acá".

De una situación "dudosa" se pasa a otra en la que se mejoran las instalaciones, el personal, -contando con su colaboración, aspecto que reitera y agradece José Montalvo- y se consolida. Han desaparecido las horas extraordinarias que antes realizaban, se ha sustituido por un plan de productividad, se ha establecido un calendario de trabajo con el que las condiciones de trabajo han mejorado, etc...

Futuro
Para el futuro, si el equipo de go-

bierno municipal actual continuase la próxima legislatura, propone mejorar la consolidación económica, mejorar y ampliar las instalaciones con inversiones que permitirá a la fábrica abrirse a otros productos. "Mediante la canteadora, la moldurera y una clasificadora que se va a hacer con el INIA, para entrar en el mercado con otros productos distintos como la madera que produciría la canteadora y moldura, por ejemplo, las tarimas o los cercos de los zócalos ¿qué se consigue con eso? pues que el incremento del Valor Añadido del precio del metro cúbico de la madera sea mayor".

Hasta hace poco se producía madera únicamente para la construcción, pero la evolución está en marcha, en el funcionamiento de la fábrica de madera se produce un punto de inflexión coincidente con el momento en que se contrata a la empresa actual, a lo que se añade la asistencia a Maderalia donde se difundieron las características de las maderas de Cuenca, concretamente las del pino laricio, para utilizarla como madera de estructura en la construcción porque tiene una resistencia superior al pino laricio normal europeo, a raíz del estudio que había realizado el CIFOR INIA, (Centro de Investigaciones Forestales del Instituto Nacional de Investigaciones Agronómicas que depende del Ministerio de Agricultura, Pesca y Alimentación), gracias a un convenio que se había firmado previamente.

El mercado así se ha ampliado

hacia el Levante, Cataluña para vender la madera en forma de vigas. Y en el futuro se pretende "consolidar el mercado de los productos ya introducidos, ampliar la variación de productos a las tarimas, a molduras de forma que eso genere un incremento del Valor Añadido del producto, puesto que ahora mismo el precio medio del metro cúbico de la madera anda sobre las 28.514 pesetas, las previsiones eran de 29.000 pesetas. Igual que las previsiones de las ventas era que este año se hubieran alcanzado los 380 millones de pesetas en ventas que se han superado holgadamente, puesto que el ingreso por ventas brutas es de 409 millones de pesetas".

Sobre el mercado de vigas a que aludía José Montalvo, la fábrica puede vender ahora como viga una madera que antes se vendía para carpintería, lo que le supone del orden de 12-15.000 pesetas, recordando a otras empresas que con madera de pino silvestre -no laricio- el precio del metro cúbico que ellos venden está sobre cerca de las 80.000 pesetas "hacia eso es hacia lo que queremos ir".

A través del convenio con el INIA, se va a instalar una clasificadora, la primera que se va a instalar, a través de la Administración Central, servirá para clasificar la madera por tamaños. El INIA también está realizando un estudio en distintas parcelas de los montes para establecer que el turno de corta de pino laricio pase de los 100

años a los 140-150 años, la madera con esa edad tiene una serie de características que la hacen más valiosa, por lo que el Concejal de Montes se mostraba satisfecho, se va a poder ofrecer al mercado nuevos productos y "además, secos como consecuencia de la instalación del secadero. Esa fue otra de las inversiones que se han hecho en estos últimos años, concretamente el año pasado ¿por qué?, pues, porque un secadero de las características del que se ha instalado aquí en Cuenca, es el único que existe en la región". La necesidad del secadero se hizo evidente en seguida cuando se planteó la exportación de madera, para lo que tiene que estar seca. Así incrementa su precio en 8 o 10.000 pesetas el m³.

El INIA también está trabajando e investigando si se puede conseguir una denominación de calidad "eso veremos, una vez que los estudios estén acabados qué es lo que más nos conviene o qué es lo que mejor nos viene de cara al mercado".

Del volumen total de madera, 46-48.000 metros cúbicos que se sacan al año, la fábrica de maderas se queda con la mitad, aproximadamente, y la otra mitad sale a subasta para los particulares. En este punto reconocía el concejal de Montes haber tenido la suerte de haber cubierto todas las subastas realizadas en este periodo, ingresando 250-260 millones "tanto de la fábrica como de los particulares y se ha mantenido esa tónica durante estos 4 años, lo que quiere decir que el sector de la madera se ha estabilizado".

Otro proyecto que ilusiona al equipo de gobierno sería la creación de un centro de Formación Profesional quedaría por decidir si sería reglada con el Ministerio de Educación o un centro de Formación Ocupacional como centro colaborador del INEM. Se crearía con el fin de cubrir la demanda de personal afilador, serrador, encargado de patio que existe en la actualidad.

La madera de Cuenca ha pasado de una situación de "estancamiento" a otra donde está en condiciones de mantener contactos con madereros en Colonia, de Oporto con una operación en la que se está trabajando actualmente sobre la que todavía no puede adelantarse nada pero demuestra que el sector maderero de Cuenca está vivo.

El Boletín de Coyuntura ofrece datos concretos sobre la evolución de la economía regional

El Correo. El Boletín de Coyuntura Económica de Castilla-La Mancha del primer trimestre de 1999 es el primero que se elabora por el Área de Estadística de las Facultades de Ciencias Jurídicas y Sociales de Toledo, Ciencias Económicas y Empresariales de Albacete y Ciencias Sociales de Cuenca en el marco de un convenio de colaboración con la Consejería de Economía y Hacienda de la Junta de Comunidades de Castilla-La Mancha, y constituye un resumen de un informe global de periodicidad trimestral. Su objetivo fundamental es la puesta de manifiesto de la situación económica coyuntural de la región y la realización de previsiones sobre la producción real no agraria y el empleo de la Comunidad Autónoma.

En el citado Boletín se ofrece una breve resumen del escenario económico actual europeo y se realiza un análisis de la coyuntura económica nacional como preámbulo a los datos que después se valoran sobre la realidad regional.

A nivel nacional y, en términos anuales, el Sector Agrario abandona la tasa de crecimiento negativa de 1997 y crece un 0,8% en el 98. El Sector Industrial aprovecha la coyuntura alcista y mantiene una tasa de crecimiento superior al 5% aunque inferior a la de 1997. Construcción es el sector estrella en 1998 creciendo un 6% frente a un modesto 1% en 1997. Finalmente el Sector Servicios ralentiza su actividad, tanto en los servicios destinados a la venta como en los que no tienen dicha finalidad y crece un 2,7%. Estos son los datos nacionales que aparecen en el Boletín de Coyuntura Económica de Castilla-La Mancha.

Datos regionales

El Boletín de Coyuntura comien-

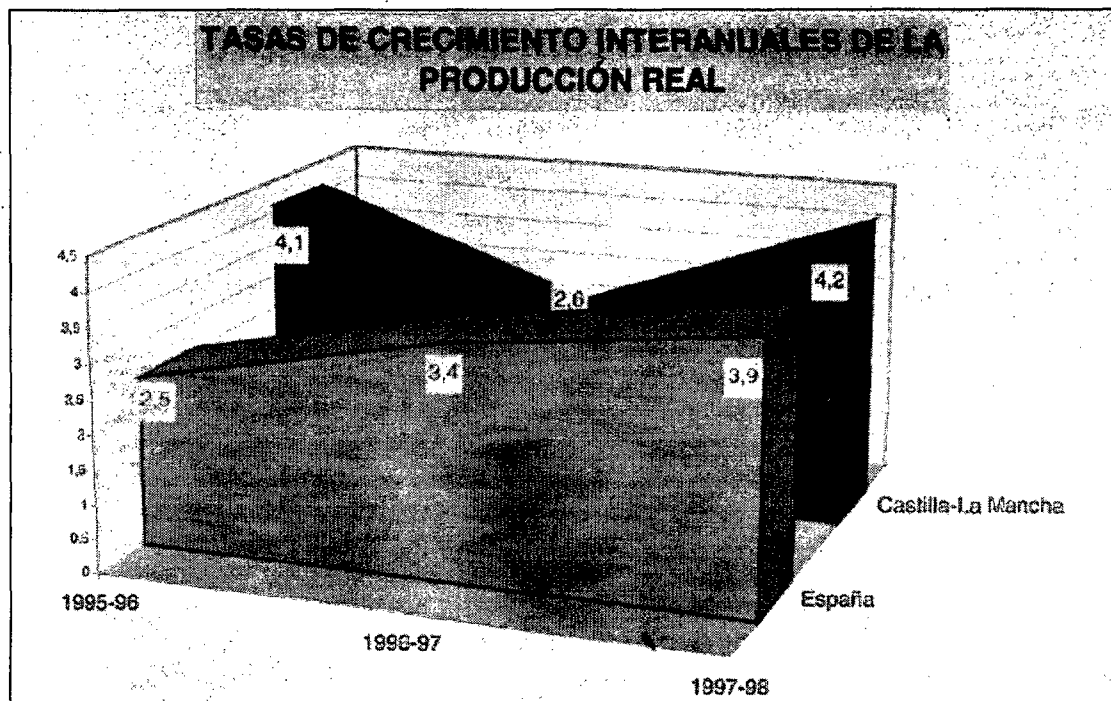

za analizando la actividad económica y menciona el Informe sobre Cohesión Económica de la Comisión Europea de 1996 por el que Castilla-La Mancha ha dejado de pertenecer al conglomerado de las 25 regiones más pobres de Europa, aunque sigue siendo una región objetivo 1. Pero nuestra región continúa avanzando en el terreno económico: el ritmo de crecimiento en los últimos tres años ha sido elevado y, lo que es más importante, sostenido. En el trienio 1996-1998 la producción real de Castilla-La Mancha ha crecido un 11,3%, más que la del conjunto nacional que creció un 10,2%. Esto significa que la tasa media anual acumulativa de crecimiento real de nuestra economía en los últimos tres años ha sido del 3,6%, tres décimas por encima de la de la economía nacional.

A nivel sectorial, en 1998 el crecimiento agrario ha sido muy superior al nacional (la estimación de la Consejería de Agricultura es

de 8,7 puntos), el Sector Industrial aprovecha la coyuntura alcista (sobre todo en producción energética) y supera ligeramente el crecimiento del conjunto de la nación; el crecimiento de la Construcción se acelera notablemente pero no alcanza la tasa nacional; e igual ocurre con el Sector Servicios, que no alcanza la tasa nacional a pesar del buen comportamiento de los servicios destinados a la venta excluidos los de transportes y comunicaciones. Por consiguiente, es el crecimiento no agrario el que se queda por debajo del nacional (medio punto, 3,6% en Castilla-La Mancha y 4,1% en España), siendo el crecimiento agrario el responsable del crecimiento superior al nacional.

Concretamente, en el cuarto trimestre de 1998, la estimación de crecimiento de la producción no agraria (en términos interanuales), se cifra en el 3,6%, sobre la base de un crecimiento del 4,7% del Sector Industrial, del 3,9% en

el Sector Construcción y del 2,8% en el Sector Terciario.

Las previsiones iniciales realizadas para el año en curso indican que la economía castellano manchega seguirá a muy buen ritmo en el año 1999. Mientras en España (y en las economías de la zona euro) se ralentiza el crecimiento económico, en Castilla-La Mancha se prevé un crecimiento de la producción real no agraria del 3,7%. Por tanto, a expensas del comportamiento del Sector Agrario, habitualmente volátil, parece razonable una estimación del crecimiento de la producción real total entre el 3,6% y el 3,8%.

Las anteriores previsiones ponen de manifiesto:

1.- Que el VAB no agrario regional crecerá en 1999 más que el año 1998, a pesar de que en el pasado año la tasa de crecimiento resultó elevada.

2.- Que la economía regional crecerá más que la economía nacional (entre 3 y 5 décimas, de-

pendiendo del comportamiento del Sector Agrario).

A nivel sectorial, se prevé un muy buen comportamiento del Sector Industrial que, aunque se desacelera ligeramente, crecerá un 4,7%; el Sector Construcción crecerá un 3,8%, la misma tasa que en 1998; y el Sector Servicios acelerará su crecimiento, elevándose la producción terciaria un 2,8% (2,3% en 1998).

Para el primer trimestre de 1999 se ha estimado una ligera desaceleración del producto no agrario (una décima), debido a la también ligera desaceleración de la industria (crece un 4,5% en términos interanuales) y la construcción (se eleva un 3,5% respecto del primer trimestre de 1998). La producción real terciaria, mantiene el ritmo de crecimiento (un 2,8%) confirmando la aceleración del sector respecto del pasado año.

Mercado de trabajo

En términos de media anuales, el incremento de la ocupación en Castilla-La Mancha en 1998 ha sido de 27.300 nuevos ocupados. Sin embargo, este incremento de la ocupación no ha podido traducirse en un registro histórico de descenso del desempleo debido al crecimiento de la población activa: 21.200 nuevos activos, lo que supone 6.100 desempleados menos (9.500 si atendemos a las cifras del paro registrado).

El crecimiento de la ocupación en Castilla-La Mancha en 1998 ha sido de un 5,3%. Las estimaciones para el año 1999 indican que la ocupación continuará a buen ritmo en la región, si bien inferior al año pasado. Se crearán 15.700 nuevos puestos de trabajo, lo que supone un crecimiento del empleo del 2,5%.

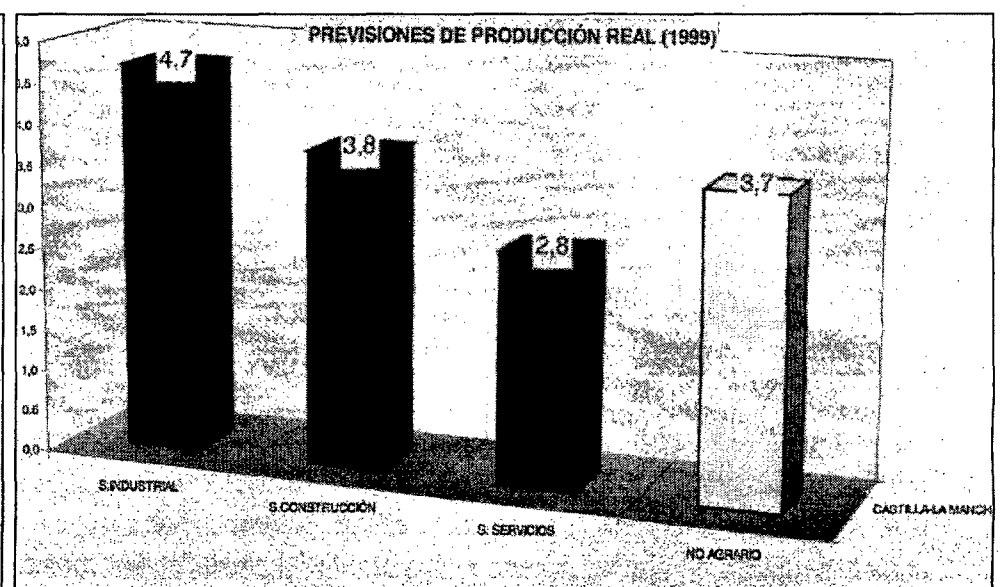
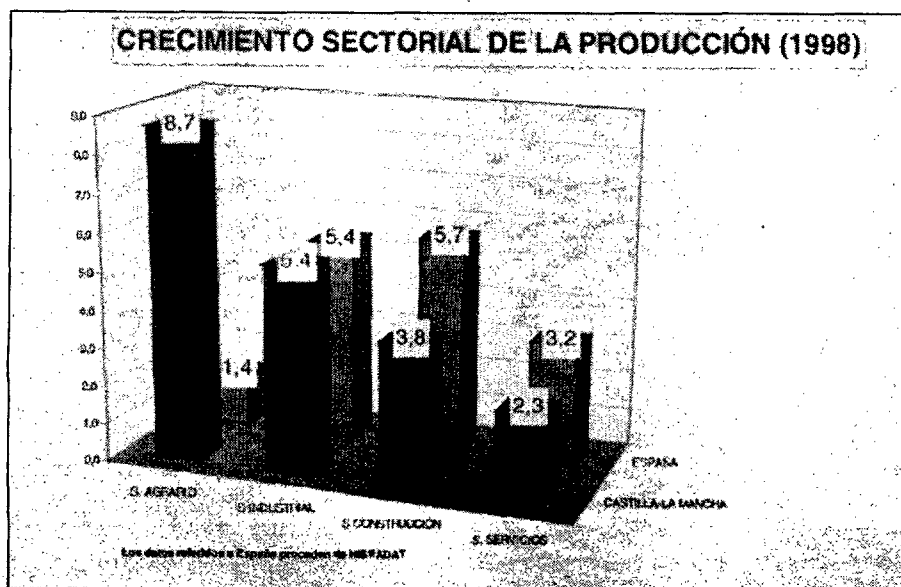



Aprobado el Plan Regional de Investigación Científica y Desarrollo Tecnológico

El Correo. El Consejo de Gobierno de Castilla-La Mancha ha aprobado en la última reunión celebrada el Plan Regional de Investigación Científica y Desarrollo Tecnológico (PRICYT), el cual se desarrollará durante el periodo 2000-2003 y contará con un presupuesto global de 94.540 millones de pesetas.

Este programa, que fue presentado por el presidente de Castilla-La Mancha, José Bono, en el Museo de las Ciencias de Cuenca, tiene como finalidad promover la actividad científica y tecnológica en la Universidad, las empresas y los restantes agentes de desarrollo regional, para lo cual se propone atraer fondos económicos nacionales y europeos a la región, incrementar la población actual de científicos en nuestra comunidad y aportar, como región, nuestro esfuerzo en el desarrollo de la Ciencia y la Tecnología.

Sus objetivos específicos son potenciar la investigación en Castilla-La Mancha, definiendo los objetivos y las líneas estratégicas más adecuadas para el desarrollo de la región; establecer los necesarios mecanismos de coordinación en materia de investigación científica y técnica en todo el ámbito territorial de la Comunidad Autónoma; y apoyar la actuación de las Oficinas de Transferencia de los Resultados de la Investigación (OTRIS) y otros instrumentos que estimulen la transferencia de resultados a los sec-

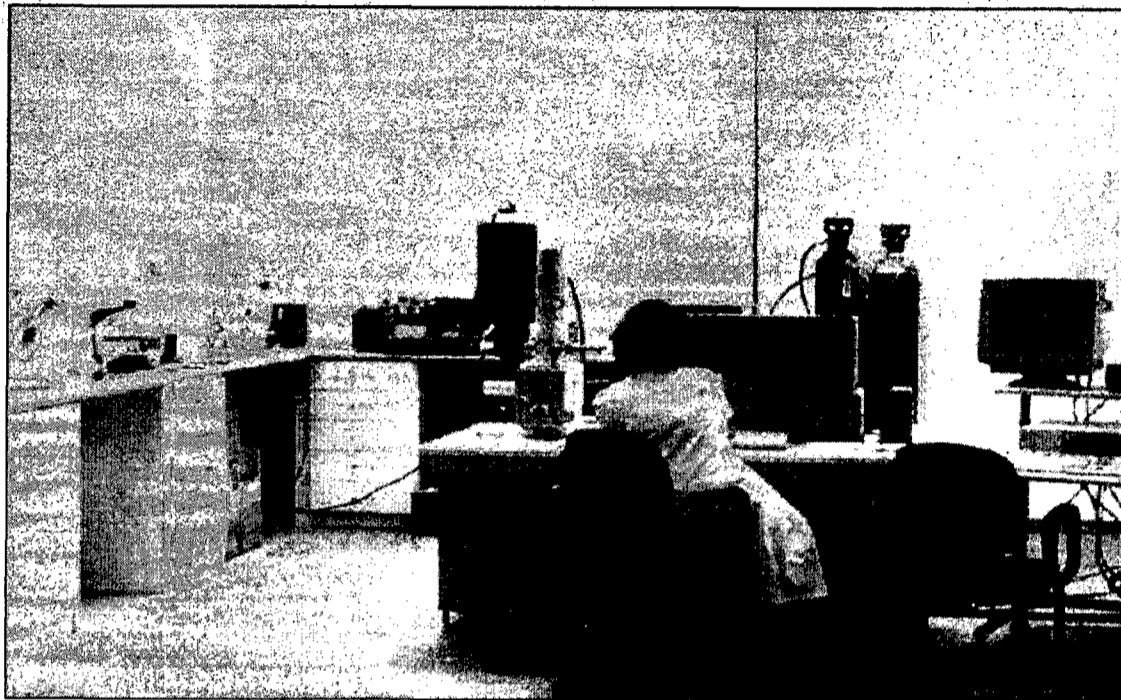

tores productivos de la región.

También pretende definir los recursos económicos y humanos necesarios para el establecimiento de un Sistema Científico y Técnico adecuado para la región; optimizar la utilización de los recursos públicos que en el ámbito regional de Castilla-La Mancha se destinan a Investigación y Desarrollo Tecnológico; y estimular la participación de los sectores productivos regionales, especialmente las PYMES, en el sistema de Ciencia y Tecnología de Castilla-La Mancha; y fomentar en la sociedad castellano-manchega el conocimiento de la Investigación Científica y el desarrollo de la Tecnología y su utilidad en el progreso social y económico.

Por último, el plan incluye mejorar el nivel de competitividad de la Investigación y el Desarrollo Tecnológico en relación con el ámbito externo de la región, así como su capacidad para generar innovaciones, ya sea en productos o en procesos; potenciar la investigación de calidad en la región; y fomentar la cooperación y las relaciones científicas entre los distintos agentes implicados en la Investigación y Desarrollo Tecnológico en la región y fuera de ella.

Se da la circunstancia de que, mientras el gasto total en Investigación y Desarrollo (I+D) en España ha crecido el 292%, en el periodo 1987-1997, en Castilla-La Mancha lo ha hecho un 1.113%, según da-

tos del Instituto Nacional de Estadística recientemente publicados.

Ello pone de manifiesto que el esfuerzo realizado en los últimos años, tanto por el sector privado como por el sector público de Castilla-La Mancha, en Investigación y Desarrollo, ha sido extraordinario, como lo demuestra el hecho de que en el citado periodo 1987-1997 la región ha pasado de ocupar el puesto número 15 entre las comunidades autónomas, al octavo en gastos internos totales en Investigación y Desarrollo Tecnológico (I+DT), y al sexto si se considera sólo el gasto del sector empresarial.

Otro de los acuerdos adoptados fue la autorización al Gabinete Jurídico de la Junta de

Comunidades para el ejercicio de acciones ante los juzgados de Instrucción de San Clemente, como consecuencia del incendio de lino producido el día 27 de mayo de este año en el término municipal de El Cañavate.

Otro asunto tratado por el Consejo a propuesta de la Consejería de Industria y Trabajo fue la constitución de la sociedad "Agencia de Gestión de la Energía de Castilla-La Mancha, S.A." (AGECAM) y sus estatutos.

Esta Sociedad tiene por objeto el impulso y la realización de las iniciativas y de los programas de actividades para la investigación, el estudio y el apoyo de las actuaciones tecnológicas energéticas, con la inclusión de las renovables. Así mismo, pretende la mejora del ahorro y de la eficiencia energética, el fomento del uso racional de la energía, integrando la protección del medio ambiente y la óptima gestión de los recursos energéticos en los distintos sectores energéticos de Castilla-La Mancha, sirviendo así, como soporte para el impulso y la ejecución de la política energética de la región.

La empresa tiene también por finalidad la realización de consultorías energéticas y asistencia técnica, ingeniería de servicios, dirección o ejecución de obras, asesoramiento técnico, promoción, difusión, formación e información, capacitación técnica y tecnológicas, etc.

Lo natural es encontrar El Correo en el buzón.

Puede comprar cada número de **El Correo Conquense** en el quiosco o recibirlo cómodamente en su casa. Usted elige. Pero es natural que solicitemos su apoyo: su suscripción hará mejor nuestro periódico, que es también el suyo. Tan natural como recibir **El Correo** en el buzón.

EL CORREO
CONQUENSE

Deseo suscribirme al periódico semanal El Correo Conquense por un período de un año (7.500 pta) seis meses (3.750 pta)
Banco o Caja _____
Sucursal _____
Localidad _____
c/c _____

Nombre _____
Apellidos _____
CIF/NIF _____
Dirección _____
Localidad _____ Tl. _____
CP _____ Provincia _____
Fecha y firma _____

P
ROVI
NCIA

Obras Públicas ultima las obras de acondicionamiento en la CM-215

Entre Fuentelespino de Moya y el cruce de Alcalá de la Vega

El Correo. El director general de Carreteras, José Martínez Guijarro, visitó las obras de mejora del tramo de la CM-215, comprendido entre Fuentelespino de Moya y el cruce de Alcalá de la Vega, que cierra el acondicionamiento del itinerario entre Landete y la N-420, a la altura de Cañete.

Las obras -que estarán terminadas en breve- han corregido curvas y rasantes de los 13,5 kilómetros en la CM-215, se ha dotado a la carretera de un ancho de diez metros -incluidos los arcenes- y un nuevo firme, además de realizar dos variantes a las poblaciones

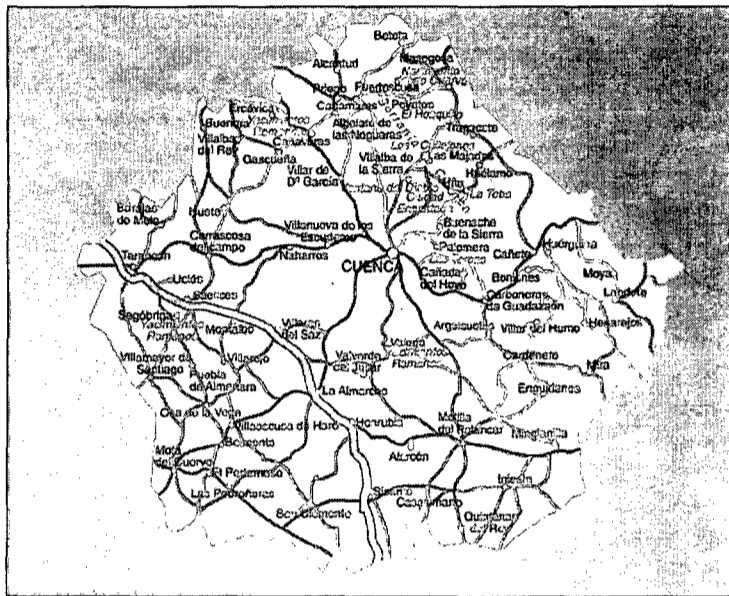

nes); desde este cruce a Fuentelespino de Moya (5 kilómetros, 100 millones de inversión); y por el norte, desde el cruce de Alcalá de la Vega hasta la N-420 (821 millones de presupuesto).

A modo de balance durante los últimos cuatro años, Guijarro dijo que la Consejería ha iniciado obras en 250 kilómetros en carreteras de la provincia y desarrollado proyectos con un importe de licitación de 12.000 millones de pesetas, a los que se añaden 2.500 millones asignados en materia de conservación.

Al tiempo, se ha trabajado en nuevos proyectos para el próximo periodo, que próximamente saldrán a licitación como el del Puerto de Cabrejas hacia Huete, incluida variante, o la carretera de Valdemeca a la de Tragacete.

"No solo presentamos estudios informativos y proyectos, sino que simultáneamente los vamos solapando con redacción de proyectos y ejecución de obra. Lo digo en contraste con otras administraciones que presentan la declaración de impacto ambiental, el estudio informativo, pero luego no veo obras", agregó.

También señaló que se han llevado a cabo 99 actuaciones de abastecimiento, capítulo en el que se ha invertido 2.260 millones, más otras 39

acciones en saneamiento de aguas residuales, con 1.694 millones de presupuesto.

Variante de Minglanilla

Por otro lado, informó que han terminado todos los trámites administrativos para la variante de Minglanilla, que podría ser adjudicada esta misma semana, con objeto de iniciar su ejecución en breve.

Con esta actuación se culmina otro eje importante de la Red Básica de Carreteras en la provincia, en dirección a Valencia, ya que era el último de los contemplados en el itinerario entre la Autovía de Levante y Almodóvar del Pinar.

Consejo de Gobierno

En el último Consejo de Gobierno de Castilla-La Mancha se aprobó el gasto destinado al acondicionamiento de la carretera CM-2108, en el tramo que discurre entre Alcantud (Cuenca) - Intersección con la CM-2015 (Guadalajara) y que supondrá una inversión de casi 914 millones de pesetas.

También se aprobó el acuerdo por el que se declara de urgencia la ocupación de los bienes y derechos afectados de expropiación forzosa por las obras comprendidas en el proyecto de acondicionamiento de la carretera CM-2106 en el tramo que une Valdemeca-Intersección con la carretera CM-2105 (Cuenca).

La Mancha protagonista en la Semana de Cuenca

El Correo. Se clausuró la Semana dedicada a Cuenca y su provincia por el Centro Castilla-La Mancha de Alcalá de Henares. En la jornada de clausura dedicada a La Mancha Conquense y Ruta del Quijote, se agradeció el apoyo prestado a la Semana de Cuenca a la Asociación para el Desarrollo Integral del Záncara (PRODER).

La conferencia estuvo a cargo de Joaquín Saúl García Marchante, natural de El Provencio que ejerce la docencia en la Facultad de Ciencias de

la Educación y Humanidades en el campus de Cuenca del que es vicerrector, y de la profesora de la Universidad de Alcalá de Henares, M^a Isabel Del Río de la Hoz. Versó sobre el proyecto turístico "Rutas y Paisajes del Quijote", presentado a ser declarado Patrimonio de la Humanidad por la UNESCO. García Marchante disertó sobre los aspectos geográficos de este proyecto mientras que De la Hoz lo hizo sobre las expectativas turísticas que abriría su desarrollo.

de Campillos Paravientos y Fuentelespino de Moya. También se ha construido un puente de diez metros de longitud para salvar el río Cabriel, con cinco vanos, cuya realización se ha consensuado con grupos ecologistas y evitando vertidos en la zona.

Guijarro destacó la calidad que tiene a partir de ahora este trayecto, que discurre por una de las zonas más complicadas, desde el punto de vista orográfico, de la provincia y la mejora de comunicación que establece con el Levante.

Las actuaciones que complementan el itinerario son: Landete-cruce con la CM 2200 (4 kilómetros, incluía travesía en el casco urbano de Landete, licitado en 242 millo-

KIOSKO

Santa Ana

Prensa - Revistas - Chucherías - Regalos - Peluches - Juegos - Bromas - Bolsas Cumpleaños - Piñatas

C/ Escultor Jamete
Tel.: 969/22 12 17
CUENCA



Asaja exige obras hidráulicas para afrontar los periodos de sequía

Considera lamentable la situación que atraviesan los agricultores por la falta de lluvias sin que las Administraciones pongan en marcha medidas preventivas para paliar unos efectos que, por desgracia, se repiten con demasiada frecuencia ocasionando enormes pérdidas económicas

El Correo. Asaja ha demandado a las diferentes Administraciones públicas la realización de obras de infraestructura hidráulica que permitan a los agricultores afrontar en mejores condiciones los periodos de sequía, así como obtener mayores niveles de competitividad. Esta organización agraria considera una irresponsabilidad política el hecho de que se desaproveche el agua existente por la falta de obras hidráulicas o por la escasa modernización de las actuales, lo que ocasiona enormes pérdidas de este recurso tan necesario para el desarrollo sostenible de las actividades vinculadas a él.

Para Asaja, resulta lamentable la situación que atraviesan los agricultores por la falta de lluvia sin que las Administraciones pongan en marcha medidas preventivas para paliar unos efectos que, por desgracia, se repiten con demasiada frecuencia ocasionando enormes pérdidas económicas. Por esta razón, exige la aprobación inmediata del Plan Hidrológico Nacional como mecanismo para evitar los desequilibrios hídricos, así como el Plan Nacional de Regadíos y aunque insiste en que el proyecto de Reforma de la Ley de Aguas introduce elementos positivos, asegura que no corrige los errores que aparecían en la Ley de 1985.

Climatología adversa

Tras la primera reunión que ha mantenido el nuevo Comité Ejecutivo Provincial de Asaja elegido el pasado 8 de mayo, su secretario general, José María Fresneda, ha mostrado su preocupación por los efectos de las malas condiciones climatológicas en el campo ya que, según los datos facilitados, la sequía afecta al 51 por ciento de la superficie total de la provincia de Cuenca y sobre todo a los cultivos herbáceos. En el caso de los cultivos herbáceos y la almendra ya se han perdido más del 90 por ciento.



Además de la sequía, las heladas registradas han provocado pérdidas en la Mancha Alta del 10 por ciento, en la Mancha Baja un 20 por ciento, en la Manchuela un 40 por ciento y en la Serranía Baja otro 20 por ciento. Por ello, desde el Comité Ejecutivo se ha vuelto a instar a la Administración central y autonómica a que adopte ayudas urgentes, pues se desconoce que medidas se van a adoptar.

Ayudas comunitarias

Esta organización agraria ha acordado también exigir de inmediato a la Junta de Comunidades que se pronuncie sobre el futuro de las ayudas comunitarias en caso de que las vaya a tramitar el actual Ejecutivo. Para Fresneda, "es fundamental que los agricultores sepamos de una vez por todas qué hay detrás de ese mensaje que se ha dado a la sociedad en relación con este tema y que ha provocado una gran alarma. Demandamos a la Administración que en el caso de las subvenciones cuya fecha de pago finaliza el 15 de octubre, como ocurre con el lino, y las que terminan el 31 de diciembre, como ocurre con los herbáceos, se paguen

inmediatamente a los agricultores profesionales puesto que las explotaciones ya están inspeccionadas".

En este sentido, ha hecho hincapié que una vez que se han inspeccionado las explotaciones, a la Administración no

le corresponde disponer del dinero de las subvenciones consignadas, sino a los agricultores en las cuentas corrientes.

Por otra parte, el Comité Ejecutivo Provincial de Asaja se ha pronunciado sobre la modulación de las ayudas comunitarias y ha manifestado que, según el desarrollo del Reglamento Horizontal aprobado en la Cumbre de Berlín el pasado 26 de marzo, sólo cabe la posibilidad de que sea el Gobierno central quien decida o no aplicar un sistema de modulación.

Desde este sindicato agrario, aunque los estudios jurídicos contemplen que nunca una Comunidad Autónoma puede aplicar dicho sistema, insta al Gobierno regional a que explique al sector en qué va a consistir la modulación de ayudas que se va a implantar en Castilla-La Mancha.

Los bajos precios elevan un 7 por ciento el anticipo de prima de ovino

El Correo. Los bajos precios de mercado del ganado ovino-caprino han llevado al Comité de Gestión a elevar en un 7,1 por ciento el primer anticipo de prima compensatoria de 1999, que podrá ser cobrado por los ganaderos a partir del 1 de julio, una vez que haya finalizado el plazo de retención de animales.

El importe del anticipo de la prima base será de 1.203,63 pesetas para las ovejas productoras de corderos pesados y de 962,87 pesetas para los ganaderos de ovejas productoras de corderos ligeros y de cabras.

A esto hay que sumar el importe fijado del anticipo del 90 por ciento del total, correspondiente a la ayuda complementaria que se paga a los productores cuyas explotaciones están situadas en zonas desfavorecidas y de montaña. Este importe queda establecido en 994,49 pesetas, para ovejas productoras de corderos pesados, y en 894,99 pesetas para ovejas productoras de corderos ligeros y para cabras.

La ayuda total a recibir en el primer anticipo en el caso de explotaciones situadas en zonas desfavorecidas o de montaña será de 2.198,125 pesetas por oveja productora de cor-

deros pesados y de 1.857,866 pesetas por oveja productora de corderos ligeros y por cabra.

Al finalizar el periodo de retención de 100 días para las ovejas y cabras por las que se han solicitado ayudas el próximo 30 de junio, las Comunidades Autónomas deberán estar en disposición de abonar las cantidades citadas a partir del 1 de julio a los ganaderos.

El total estimado de la prima compensatoria de base para 1999 en el caso de ovejas productoras de corderos pesados es de 4.012,066 pesetas por animal, a lo que hay que sumar las 1.104,987 pesetas por animal de la prima "mundo rural". No obstante, el importe de la prima base puede ser modificado por la Comisión Europea, en función de la evolución de los precios a lo largo de este año.

Para ovejas productoras de corderos ligeros y para cabras, se estiman 3.209,586 pesetas por cabeza en la prima base y de 994,433 pesetas por cabeza la prima "mundo rural" en zonas desfavorecidas y de montaña.

El segundo anticipo se fijará en principio a lo largo del próximo mes de octubre y el importe definitivo de esta prima en los primeros meses del año 2000

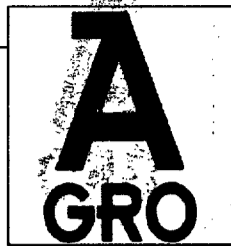

Lonja de Albacete

OVINO

Producto	Ptas/Kg	Diferencia
Corderos de 10,5 a 15 Kg.	450-420	=
Corderos de 15,1 a 19 Kg.	350-360	=
Corderos de 19,1 a 23 Kg.	330-340	=
Corderos de 23,1 a 25,4 Kg.	300-310	=
Corderos de 25,5 a 28 Kg (cordero I).	285-295	+10
Corderos de 28,1 a 34 Kg. (cordero II)	245-255	+10
Corderos de más de 34 Kg.	210-220	+10
Oveja: Extra	50	=
Primera	30	=
Segunda	25	=
Industrial	20	=
Lana	40	=
Leche con D.O. (ptas/gdo.)	19/20	=
Leche de oveja (ptas/gdo.)	18/19	=
Leche de cabra (ptas/gdo.)	14,25/15,25	=

LEGUMINOSAS

Producto	Ptas/Kg	Diferencia
Pipa de Girasol (9-2-44)	17/18	=
Colza (9,2,40)	s/c	
Heno de alfalfa (20.22% Hdad. paca grande)	17	

CONEJOS

Producto	Ptas/Kg	Diferencia
Conejo joven de 1,800 a 2,200 Kg	210-220	=
Conejo desvieje	60	=

Lonja de Extremadura

OVINO

Producto	Ptas/Kg	Diferencia
Corderos de 12 a 15 Kg.	405-390	
Corderos de 15 a 19 Kg.	370-355	
Corderos de 19 a 23 Kg.	320-305	
Corderos de 23 a 25 Kg.	290-280	
Corderos de 25 y más Kg.	280-265	



CEREALES

Producto	Ptas/Kg	Diferencia
Cebadas para cervicería (maltería)	21,8/22,30	=
Cebadas-pienso de más de 62 Kg/hl	20,8/21,05	=
Cebadas-pienso de menos de 62 Kg/hl	19,2/19,4	=
Trigos duros	26	=
Trigos blandos:		
De fuerza (Rinconada, Yecora, Cajema, etc)	28/28,5	=
Extensibles:		
Chamorro y Aragón	25,25/24,5	=
Alcalá	26,5	=
Panificables (astral, Anza, Sevillano)	23,25	=
Forreros (Tipo Pané)	21,75	=
Avena	19,75	=
Centeno	19,25	=
Triticales	19,75	=
Maiz secadero	23,10	=

PORCINO

Producto	Ptas/Kg	Diferencia
Selecto	162	+5
Normal	157	+5
Graso	152	+5
Lechón de 20 Kg (pesetas/unidad)	3.300	=

Lonja de Segovia

CEREALES

Producto	Ptas/Kg	Diferencia
Cebada dos carreras	21,6	
Cebada seis carreras	21,10	

Se mantienen las subidas en la cebada, y las fábricas intentan operar antes de la cosecha ante la escasez de producción en algunas zonas.

PORCINO

Producto	Ptas/Kg	Diferencia
Selecto	145	
Normal	141	
Graso	149	
Lechón de 20 Kg (pesetas/Kg.)		
Selecto	165	
Normal	155	

OVINO

Producto	Ptas/Kg	Diferencia
Cordero lechal (10-12 kgs.)	520	
Cordero lechal (12-15 kgs.)	435	
Cordero recental (15-19 kgs.)	365	
Cordero pascual (19-23 kgs.)	335	
Grandes (más de 28 kgs.)	250	
Ovejas /1ª	65	



Se incrementan de forma considerable las ayudas solicitadas por las OPFH

El MAPA está estudiando con el sector el proyecto de Real Decreto por el que se pretende regular la denominada "extensión de normas" en el sector de frutas y hortalizas, que beneficiará al ámbito de actuación de las organizaciones de productores de frutas y hortalizas y a sus asociaciones

El Correo. El Comité de Gestión de Frutas y Hortalizas de la Unión Europea ha fijado la aportación comunitaria a los fondos operativos para financiar los programas de las Organizaciones de Productores de Frutas y Hortalizas (OPFH) tanto para 1998 de forma definitiva, que quedó en un 2,9 por ciento de la producción comercializada un año antes, como para 1999 de forma provisional, que se estableció en el 2,8 por ciento de la producción comercializada el año anterior. Ambos topes máximos se aplican sobre el porcentaje del valor de la producción comercializada por las OPFH con programa operativo.

Durante 1998, las OPFH solicitaron una ayuda financiera final-máximo del 4 por ciento del valor de la producción comercializada por estas organizaciones en 1997-10.043 millones de pesetas. La cantidad prevista de fondo operativo, que resulta de la suma de las aportaciones al 50 por ciento de fondos comunitarios y las inversiones de las OPFH- se estableció en 20.086,23 millones de pesetas y el



mínimo del 2 por ciento del valor de la producción comercializada en 1997 a percibir como fondo operativo por parte de las OPFH se fijó en 9.015,94 millones de pesetas.

El número de OPFH reconocidas en 1998 fue de 532, de las cuales 332 contaban con programas operativos. El valor de la producción comercializada por las OPFH durante 1997 se elevó a 450.797

millones de pesetas, mientras que el de las OPFH con programa operativo fue de 398.485,69 millones.

Fondo Operativo

En 1999, las ayudas finales solicitadas ascienden a 19.200,46 millones de pesetas, de los cuales 17.638,97 millones superaron el 2,5 por ciento del límite mínimo fijado y 1.561,49 millones de pesetas

se situaron por debajo de dicho límite. Ese mínimo del 2,5 por ciento a percibir como fondo operativo del valor de la producción comercializada por las organizaciones reconocidas en 1998 supone 14.086,57 millones de pesetas.

El número de OPFH reconocidas fue de 532, con un valor de la producción comercializada en 1998 de 563.463 millones de pesetas, de las cuales 430 cuentan con programas operativos para este año, con una producción comercializada por valor de 530.074,84 millones de pesetas. La cantidad prevista en el fondo operativo se elevaba para 1999 a los 38.400,92 millones, de los cuales las Comunidades Autónomas tienen que aportar el 50 por ciento.

Real Decreto

El Ministerio de Agricultura está analizando con el sector el proyecto de Real Decreto por el que se pretende regular la denominada "extensión de normas" en el sector de frutas y hortalizas, que beneficiará al ámbito de actuación

de las organizaciones de productores de frutas y hortalizas y a sus asociaciones. El Estado miembro deberá comunicar a Bruselas las normas objeto de extensión para su publicación en el Diario Oficial de las Comunidades Europeas (DOCE), así como la lista de circunscripciones económicas que deseen establecer.

Así, cuando una OPFH o asociación, que ejerzan su actividad en una circunscripción económica reconocida, pretende extender normas, previstas en el apartado 1 del artículo 18 del Reglamento (CE) 2200/96, en las condiciones especificadas, a todos los productores de un determinado producto hortícola o frutícola establecidos en dicha circunscripción económica, deberá solicitarlo al órgano competente de la Comunidad Autónoma donde radique la circunscripción o al Ministerio de Agricultura, si supera ese ámbito.

Además, las asociaciones de OPFH deberán inscribirse en un registro específico y cumplir una serie de condiciones concretas

La Consejería de Agricultura paga 1.331 millones para la recuperación del viñedo

El Correo. La Consejería de Agricultura y Medio Ambiente ha pagado 1.331 millones de pesetas a los viticultores acogidos al Plan de Recuperación del Viñedo desde el inicio de su aplicación, cantidad que beneficia a 5.774 viticultores con una superficie de 13.283 hectáreas, una vez que certifican las tareas de arranque, plantación o injerto. Albacete ha sido la provincia más beneficiada, seguida por Ciudad Real, Toledo y Cuenca.

De la cantidad consignada, 440 millones se han destinado a las tareas de arranque para sustitución por otros viñedos, 852 millones para labores de plantación y 38,6 millones al injerto. Al Plan de Recuperación del Viñedo han podido acogerse los propietarios

de explotaciones donde la sequía haya afectado a más de un 20 por ciento de las cepas y hayan presentado solicitudes colectivas que reúnan un mínimo de diez viticultores y más de 50 hectáreas de superficie.

La Orden que regula este plan de recuperación establece que al menos el 30 por ciento de la superficie solicitada debe ser plantada con las variedades de mayor demanda en el mercado, con el fin de mejorar el viñedo de Castilla-La Mancha.

Por otra parte, la Consejería ha concedido casi 34 millones de pesetas para subvencionar a 21 municipios y mancomunidades de la provincia con el fin de mejoren la gestión de residuos sólidos urbanos. La resolu-

ción de la Dirección General del Agua, que ya ha sido publicada por el Diario Oficial de Castilla-La Mancha, concede 21 ayudas, que beneficiarán a 11 Ayuntamientos y 10 mancomunidades conquenses.

Entre otras actuaciones, se han concedido 16 subvenciones para la adquisición de contenedores, la Mancomunidad La Manchuela y la Corporación Municipal de Mira van a adquirir dos vehículos de recogida de basura y se van a ejecutar seis sellados de vertederos así como cinco vallados de vertederos.

Asimismo, a través de la Dirección General de Medio Ambiente, la Junta ha concedido 37 ayudas, por importe de dos millones y medio de pesetas, a centros



docentes de la provincia para la divulgación de enseñanzas y actividades relacionadas con la protección de la naturaleza. Con es-

tas subvenciones, se van a realizar actividades divulgativas relacionadas con la protección de la naturaleza.



La cooperativa de avestruces y emúes de La Mancha inicia su actividad en Villarta

Su objetivo a corto plazo es constituir una ADS y contratar con carácter exclusivo un veterinario, que permita mantener unas poblaciones de animales sanos y de calidad mediante un adecuado programa sanitario y a largo plazo, incrementar hasta 6.000 los animales de sacrificio y hasta 240.000 kilogramos la carne para consumo

El Correo. Con el fin de dar respuesta a los problemas de comercialización de sus productos, 39 granjas de las provincias de Ciudad Real, Toledo, Guadalajara y Cuenca han constituido la cooperativa de avestruces y emúes de La Mancha (AEMA), con sede social en la localidad de Villarta. Para este año, posee 400 "tríos" reproductores y 1.000 animales para sacrificio, con una producción de carne para consumo que asciende a 40.000 kilogramos, lo que supone un 25 ó un 30 por ciento de la media nacional. En los próximos cinco años tiene previsto incrementar hasta 6.000 los animales de sacrificio y la carne para consumo hasta 240.000 kilogramos.

La presidenta de AEMA, Estrella Giménez, ha explicado que la mayoría de las granjas que componen esta cooperativa venían produciendo huevos y pollos de avestruz para otras granjas y que al estar saturado el mercado, ahora han podido cambiar la orientación productiva, dedicándose al engorde de animales para sacrificio con la adaptación de un matadero, la creación de una sala de despiece y la organización de una estructura comercial de distribución que próximamente gestionará un gerente comercial cualificado, a través de una empresa especializada.

Para garantizar la viabilidad del proyecto, dicha empresa ha procedido a elaborar un plan estratégico para esta cooperativa, que ha recibido una subvención de la Consejería de Agricultura de 14 millones. El delegado provincial, José Carricondo, ha indicado que además de esta ayuda, la Junta de Comunidades va a consignar otros 13 millones para la contratación de personal y la promoción de AEMA.

A su juicio, "su creación no sólo viene a aglutinar los esfuerzos empresariales de 22 empresas individuales, una cooperativa y 16 sociedades mercantiles con una dispersión geográfica amplia, sino que la atomización productiva



va incorpora un cambio hacia la transformación y la comercialización de la carne y la piel, con lo que esto conlleva de gestión, promoción y marketing. Esta organización también permitirá la especialización en la incubación, la cría y el engorde".

Otro de los objetivos de AEMA, cuyo Consejo Rector se constituyó el pasado mes de febrero, es la creación de una ADS y la contratación de un veterinario, con carácter exclusivo, que permita mantener unas poblaciones de animales sanos y de calidad mediante un adecuado programa sanitario, que actúe en la adquisición de los medicamentos que se precisen, la homogeneización de las canales y la fabricación de piensos para las explotaciones asociadas.

En su corta andadura, esta cooperativa está manteniendo contactos con numerosas granjas de España, cuya orientación productiva es similar, y algunos de sus asociados son miembros de la junta directiva de la Asociación Española de Criadores de Avestruces (AECA). En noviembre de 1998, participó en la Feria de Avestruz de Málaga, al igual que en Guadalajara el pasado mes de abril en la I Semana Gastronómica del Avestruz de Castilla-La Mancha y, en mayo, en la Feria de Alimentación

de Madrid, donde su stand fue considerado el más innovador del certamen.

La cría de avestruces y emúes es una actividad novedosa en la provincia de Cuenca, ya que empezó hace cuatro años con la crianza de nuevos reproductores

y que permite la obtención de carne, piel y plumas. Hasta el momento la principal orientación productiva se dirigía a la obtención y venta de huevos y pollos a otras granjas, pero en la actualidad la tendencia apunta al engorde y posterior sacrificio de los

animales a los 10 ó 12 meses de vida. A esta edad alcanza alrededor de dos metros de altura y puede producir entre 35 y 40 kilogramos de carne, tres metros cuadrados de piel y de uno a 1,5 kilogramos de plumas.

El avestruz es un ave corredora muy resistente y capaz de adaptarse a una gran variedad de climas, aunque el de Castilla-La Mancha es muy propicio para su cría y engorde. La unidad familiar que se utiliza es el denominado "trío", es decir, un macho para dos hembras y precisa cerca de 1.500 metros cuadrados de corral. Cada hembra puede poner del orden de 50 huevos, de los que nacerán al año una media de 18 pollos. Los reproductores machos empiezan a ser fértiles a los tres años y las hembras, a los dos años. Su alimentación es a base de granos y forraje o bien pienso compuesto, con un consumo aproximado de dos kilogramos diarios.

Alonso pide el aprovechamiento para pastos de las superficies de leguminosas

El Correo. El consejero de Agricultura y Medio Ambiente, Alejandro Alonso, ha solicitado al ministro de Agricultura, Jesús Posada, que se autorice el aprovechamiento "a diente" de las leguminosas grano, como medida para paliar los efectos de la sequía y que el ganado pueda pastar en las superficies de leguminosas grano.

Según Alonso, "para hacer posible esta opción es necesario que el Ministerio traslade a la Comisión de las Comunidades Europeas una petición de modificación del Reglamento correspondiente, de forma que se puedan aprovechar estas superficies sin menoscabo para la concesión de las ayudas a las leguminosas. La normativa comunitaria exige para la concesión de las subvenciones que haya recolección, condición que impide la posibilidad del pasto".

Por otra parte, el consejero ha informado de los 103 millones que ha concedido su departamento para subvencionar las funciones y actividades de los Consejos Reguladores de las Denominaciones de Origen de La Mancha, Valdepeñas, Méntrida, Jumilla, Montes de Toledo, Cordero Manchego, Miel de La Alcarria, Azafrán de La Mancha y Queso Man-

chego, de acuerdo con el programa de ayudas para organismos de certificación y organizaciones interprofesionales agroalimentarias.

El Consejo Regulador "La Mancha" recibirá 12 millones de pesetas que se destinarán a financiar la promoción comercial del vino con asistencia a ferias y exposiciones internacionales, además del apoyo a las funciones de control. La misma finalidad tiene la subvención de 11 millones de pesetas para el Consejo Regulador "Valdepeñas".

En el caso de "Méntrida", una Denominación de Origen de constitución más reciente, la prioridad de los apoyos se centra en dotar de los medios materiales y humanos necesarios para el desarrollo de la certificación del origen. La subvención concedida es de siete millones y medio para el funcionamiento administrativo y la adquisición de material.

La Denominación de Origen "Jumilla" recibirá seis millones para potenciar las actuaciones de control y la promoción del vino en los mercados internacionales. Al comprender esta denominación territorio de la Comunidad Autónoma de Murcia, tiene posibilidad de completar estos apoyos con dotaciones de otras Administraciones e instituciones

Terminó el ciclo de conferencias "Del Big-Bang al Hombre" en el Museo de las Ciencias

Con la última de las ponencias "El entorno del hombre: actualidad y futuro", se puso punto y final a un ciclo donde se han impartido conferencias sobre astronomía, geología y arqueología



El Correo. Con una visión sobre cómo será el hombre en el futuro, el catedrático de Sociología de la Universidad de Castilla-La Mancha, Octavio Uña, puso fin al ciclo que se ha estado desarrollando durante el pasado mes de mayo bajo el título "Del Big Bang al hombre" en el Museo de las Ciencias de Cuenca.

La jornada de clausura contó con la presencia de la directora general de Cultura, Ángeles Díaz Vieco quien asistió a la conferencia "El entorno del hombre: actualidad y futuro".

En concreto, Octavio Uña centró su ponencia sobre los retos del hombre y los nuevos modelos de sociedad en el siglo XXI, para terminar así con un ciclo que

abarcaba desde el origen del Universo y por el que han pasado destacados expertos de la astronomía, la geología y la arqueología.

Octavio Uña es profesor visitante de varias universidades extranjeras y autor de un buen número de obras relativas algunas de ellas, a la estructura social de Castilla-La Mancha. Pertenece al consejo de redacción de varias revistas de Ciencias Sociales y Humanas y es director del Anuario Jurídico Escorialense y de Barataria.

Su obra poética ha sido traducida al inglés, al hebreo y al árabe. Tiene poemas sobre la ciudad de Cuenca, recogidos en sus libros "Antemural", "Usura es la memoria" y "Ciudad del Ave".

X Semana Cultural del C.P. "Santa Ana"

En la que visitaron un horno de pan, asistieron a una representación de guiñol, hicieron teatro, jugaron ...

El Correo. El Colegio Público "Santa Ana" ha celebrado su X Semana Cultural. Durante los días 26, 27 y 28 de mayo los niños de 3 a 5 años de edad han realizado diversas actividades que influirán positivamente en su educación.

Los niños visitaron el día 26, un horno de pan, concretamente el de la pastelería de Ángel Carralero. Allí se les ha explicado el pro-

ceso y elaboración del pan, al terminar la visita se ha obsequiado a los niños con una barritas de pan para la merienda.

Por la tarde se realizó una excursión al parque de Santa Ana en el que se han realizado juegos libres y dirigidos, terminando la fiesta con una merienda en el mismo.

El jueves la jornada se dedicó a la realización de actividades

plásticas con la utilización de diferentes materiales. La asistencia a un guiñol en el Salón de Actos del Colegio complementó las actividades de este día.

La jornada del viernes fue una continuación de las actividades del día anterior, finalizando con la representación de "La ratita presumida" llevada a cabo por los niños de 4 años.



Panadería
Carralero
 • Salón de Té Horno de Leña •

Salón de Té:

Fray Luis de León, 22
 Tfno.: 969 22 67 16

Fábrica y Despacho:

Santa Ana, 3
 Diego Jiménez, 22
 Tfno.: 969 22 08 32

Panadería

Hnos. Becerril, 11
 Tfno.: 969 23 17 30

PLANTAS MEDICINALES

Familia de las compuestas

Su fruto se compone de muchas semillas, o mediante una suma de flores sencillas, en forma de "cabezuela", con hojitas verdes a su alrededor (brácteas), a modo de envoltura protectora. Se localiza la subfamilia de las tubulifloras, herbáceas, en cuyas flores es frecuente localizar aceites esenciales, con principios amargos. Destacamos la presencia de las milenrama, santolinas, diente de león, y la coniza "INULA VISCOSA" (olivarda), propia de lugares calcáreos y húmedos.

OLIVARDA (Inula viscosa, subfam. tubuliflora)

Recibe diferentes designaciones según el ámbito de la geografía respectiva, por ej. hierba mosquera, pulguera y en cat. bufarrell, y herba mosquetera.

Morfología.- Suele crecer hasta 1 m. de altura, con abundantes ramas, y frondosa, leñosa en la base, y con vástagos herbáceos y floríferos en lo alto. Tiene un tacto pringoso a causa de las muchas glandulitas que cubren todas sus partes. Sus hojas fuertemente lanceoladas, casi alargadas, y ligeramente dentadas. Las flores se agrupan en cabezuelas, y éstas en racimos, protegidos por unas brácteas estrechas que las envuelven. En su ápice se forma una pequeña cúpula.

Hábitat.- Busca lugares especialmente húmedos, tierras removidas, desmontes, y terraplenes, rambblas, ruinas, etc. como si le gustara la presencia humana.

Virtudes y usos.- Se conocen diversas propiedades; por ej. se sabe que en Argelia se utilizaba como tratamiento contra el paludismo. Algunos frailes preparaban ciertos ungüentos para combatir la sarna. Tam-

bién en el reino de Valencia, donde es muy conocida, especialmente por la Sierra de Mariola (Alicante), se le conocían propiedades vulnerarias: régimen de cocimiento servía para

lavar heridas y contusiones

Sobre esta planta pesa la mala leyenda de matababras y jumentos; lo cual no está demostrado todavía, aunque parece prudente preservar su

uso para lugares externos. El sabio griego Dioscórides señalaba un uso ganadero tradicional, el de ser tratada como sahumero y ahuyentar pulgas y mosquitos. Este mismo doctor añadía: "Bébense sus flores, sus hojas y su simiente, con vino, para expeler el parto y el menstruo, y para sanar el estilicidio de la orina, los torcijones de vientre y la ictericia".

PERPETUA (Helicrysum stoechass)

Por lo difundido de su presencia en territorios baldíos de toda la Península, se pueden registrar las siguientes denominaciones: p. silvestre, p. amarilla, manzanilla bastarda, manzanilla del pastor, flor de San Juan, etc.

Morfología.- Casi arbustiva, llega a alcanzar 30 cm. de altura. Su tallo ascendente se ramifica en la parte superior. Las hojas inferiores son alternas y aovadas mientras que las superiores son lanceoladas y angosta. Sus flores constituyen inflorescencias en capítulos racimosas, en grupos redondeados; son muy aromáticas cuando florecen de Julio a Septiembre, con un color amarillo-limón.

Hábitat.- Puesto que son poco exigentes, según se dijo al principio, se la puede localizar tanto en valles como en laderas, orillas de caminos, etc. de toda clase de terrenos. De ahí su dominio por la geografía española.

Virtudes y usos.- Por sus componentes saponinas, taninos, flavonoides, y acetato de merilo, era muy recomendada para casos de nefritis y cistitis, aunque también podía ser utilizada como febrífuga y pectoral. Esto es lo que se lee en el Dioscórides: "Su copa, bebida con vino es útil contra la dificultad en la orina, contra las mordeduras de serpientes; contra la ciática y contra la ruptura de nervios. De más desto, provoca el menstruo /.../ Envuélvese con las vestiduras porque las defienda de la polilla"

Recientemente, en Homeopatía se utiliza contra los dolores de ciática, AUNQUE CONVIENE LLAMAR LA ATENCIÓN a todos los recolectores y aficionados de las plantas, porque se trata de una especie que está al borde de su extinción. Este aviso ya viene formulado por D. Podlech (op. ct, p 66).

Dioscórides



Olivarda

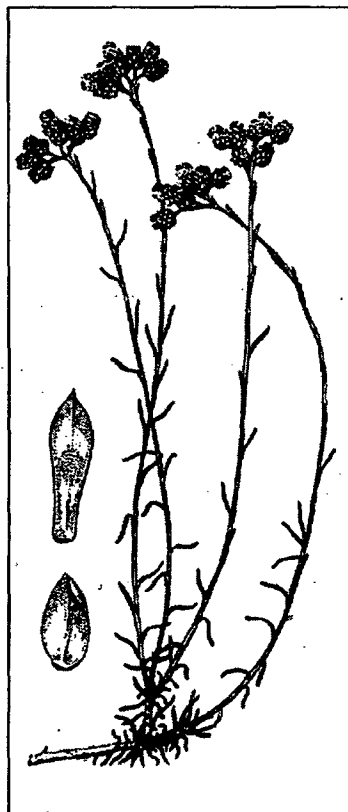

Perpetua Amarilla

Agenda Cultural

Exposiciones

Colectivo Suel

Galería Jamete
Hasta el 10 de junio

Club Clásicos Cuenca

Concentración turística de Vehículos Clásicos
Parque San Julián. 6 de junio a las 11:00 h.

Adrián Moya

Sala de Exposiciones La Escalera
Hasta el 30 de junio

Escuela Emilio Morales (Homenaje a Lola Castro)

Sala de Exposiciones de CCM Sala 1
Hasta el 16 de Junio

"Paco Mora, Fondo y Superficie"

Galería de Arte Pilares
Hasta el 9 de junio

JJ. NN. sobre Relaciones Personales y Sociales de las Personas con Discapacidad

Hotel NH "Ciudad de Cuenca"
27 y 28 de mayo

Museos

Arqueológico

Laborables: 10 a 14 hs. y 16 a 19 hs.
Domingos: 10 a 14 hs.
Lunes cerrado

C/ Obispo Valero, 6

Arte Abstracto

Laborables: 11 a 14 hs. y 16 a 18 hs.
Sábados: 11 a 14 hs.
Domingos: 11 a 14:30 hs.
Lunes Cerrado

Casas Colgadas, s/n

Diocesano

Laborables: 11 a 14 hs. y 16 a 18 hs.
Sábados: 11 a 14 hs. y 16 a 20 hs.
Domingos 11 a 14 hs
Lunes Cerrado.
C/ Obispo Valero, 6

Casa Zavala

Sábados: 16 a 18 hs.
Domingos: 11 a 13 hs.

C/ Pilares, s/n



SOBRE POETAS Y POESIAS CONQUENSES

Guillermo Sena Medina

Juan Antonio Viedma Cano (Sabiote (Jaén) 1830-La Habana 1869)

Interesante poeta jaenero, aunque residente en Madrid desde joven, donde estudió Jurisprudencia. Empezó a publicar muy temprano en revistas y formó parte de tertulias literarias con Cánovas, Barrantes, Antonio Trueba, etc., siendo el introductor de Becquer en la capital, manteniendo una verdadera amistad. En 1859 acompañó a Pedro Antonio de Alarcón a la guerra de Africa, siendo nombrado Fiscal del Juzgado de la Guerra y en 1869 Magistrado de la Audiencia de La Habana, donde fallece el 2 de agosto de fiebre amarilla. Su relación con Cuenca es evidente en estos dos poemas que transcribimos, los cuales dan pie para pensar que el jiennense estuvo por aquí en alguna ocasión. Cossío le considera el creador de la verdadera balada española "que en él tuvo principio, culminación y acabamiento".

Recuerdos de Cuenca

LA ROMERIA
A J.J. Villanueva

*Serranas de Cuenca
iban al pinar,
unas por piñones
otras por bailar.
Góngora*

Tarde es de gira serranas,
véstíos las sayas nuevas,
què por la puente del Júcar
vamos al monte de fiesta.

Llebad partido el cabello
en dos rizos, y una trenza
prendida atrás en un lazo
al uso de las labriegas.

Llebad el negro corpiño,
más no la toquilla negra,
que sienta mal en los bailes
lo que está bien en la iglesia.

Llebad el pié recogido,
corta la saya y ligera,
y los collares con cruces,
y los zarcillos con piedras.

Id, y que os vea en el monte
quien os ha visto en el Huécar,
buyendo el agua, cual pinta
Gil Polo á su Galeta.

Los olientes romerales,
las retamas de la sierra,

y los pinos cuyas copas
sombra á los monteros prestan,

sacudiendo sus penachos,
ó dándole al viento esencias,
al monte á gozar convidan
á las serranas de Cuenca.

Por eso cruzan la puente
al compás de las vihuelas;
por eso de los pinares
alegres toman la senda.

Allí acosarán las tórtolas
y perseguirán las ciervas,
y harán remontarse al cielo
á las águilas soberbias.



Y agua les darán las rocas,
y miel las encinas huecas,
y los pinos pabellones,
y alfombras la verde yerba.

Mas no toquen los tomillos,
que pues buscan las abejas
las flores quizá en sus labios
picar alguna pudiera.

Y no levanten golosas
del suelo las piñas secas,
que no han menester piñones
las que en sus dientes los llevan.

Alegres corran cantando,
guirrnaldas de flores tejan,
que luego á pedirles una
irán muchos á sus rejas.

Y cuando el sol moribundo
bañe las cumbres de Cuenca,
y á orar al pueblo convoque
la campana de la iglesia,

vuelvan á cruzar la puente,
y ojalá que cuando vuelvan
la plegaria de la tarde
rezar sin lágrimas puedan.

La Serrana

*Tarde lloro, creí temprano
Gabriel Téllez*

Vuélvete a Cuenca, serrana,
serrana, vuélvete a Cuenca.
No trueques ciudad por villa,
no cambies montes por vegas.
No dejes tu saya humilde
por ricas galas flamencas
ni collares y cintillas
por joyas de Italia y Génova.
Vuelve a cruzar romerales,
vuelve a recorrer tus huertas,
vuelve a buscar gayas flores
en las márgenes del Huécar.
Vuelve a ver, cuando el sol dora
la cúpula de la iglesia,
el humo de los hogares
desvanecerse en la niebla.
Vuelve al lugar donde el aura
llevó tu canción primera
que allí te aguardan callados
un recuerdo en cada piedra.
Tú eres de aquellas montañas
flor de romero entreabierta;
los lirios son tus amores:
serrana, vuélvete a Cuenca.
- Vuélveme tú, sollozando
contestó la montañesa;
vuélveme tú lo que traje
de mis montañas risueñas:
franca sonrisa en los labios,
alta la frente y serena,
en los ojos la ventura
y en el alma la inocencia.
Vuelve a mi pecho las lágrimas
que le arrancaron mis penas
y a mis mejillas colores
que no semejen vergüenza.
Y si te dicen que tienen
precio en la Villa estas prendas,
yo te dará para el pago
lo que me dieron por ellas:
papeles con juramentos,
ramilletes de verbenas,
oficios de rodrigones
y palmas para mis rejas.
¡No tengo más! Eran aire
y él se llevó las promesas
de nocturnas serenatas
con las amantes endechas.
Mas vuelve lo que me han dado,
ha que lo que di me vuelvan
o hazme perder la memoria
y hará yo lo que tú quieras.
Serranas que en los pinares
danzáis alegre y frescas,
¡nunca vengáis a la Villa!
¡nunca abandonéis la sierra!

Escuela Emilio Morales

SALA EXPOSICIONES CCM - Sala 1

Hasta el 16 de junio

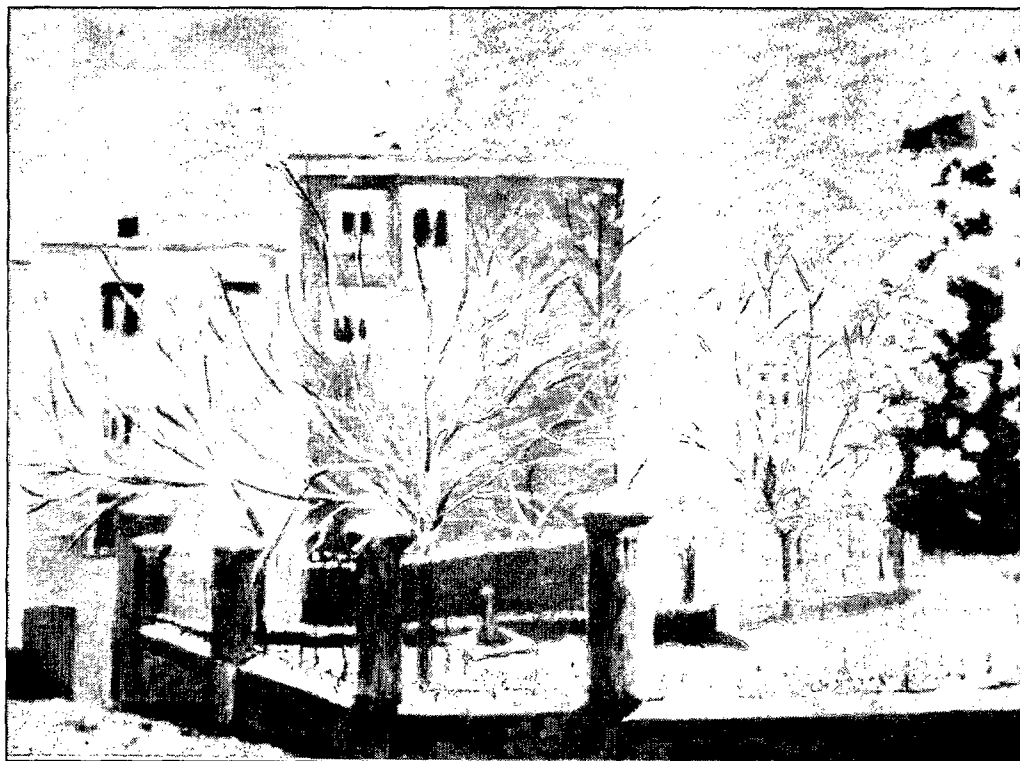

Emilio Morales, un pintor que sabe razonar como pocos sobre su oficio, ilumina una cada vez más prolífica escuela, sobre la insólita compulsión de crear imágenes repletas de sueños en despliegue

Juan Andrés Buedo

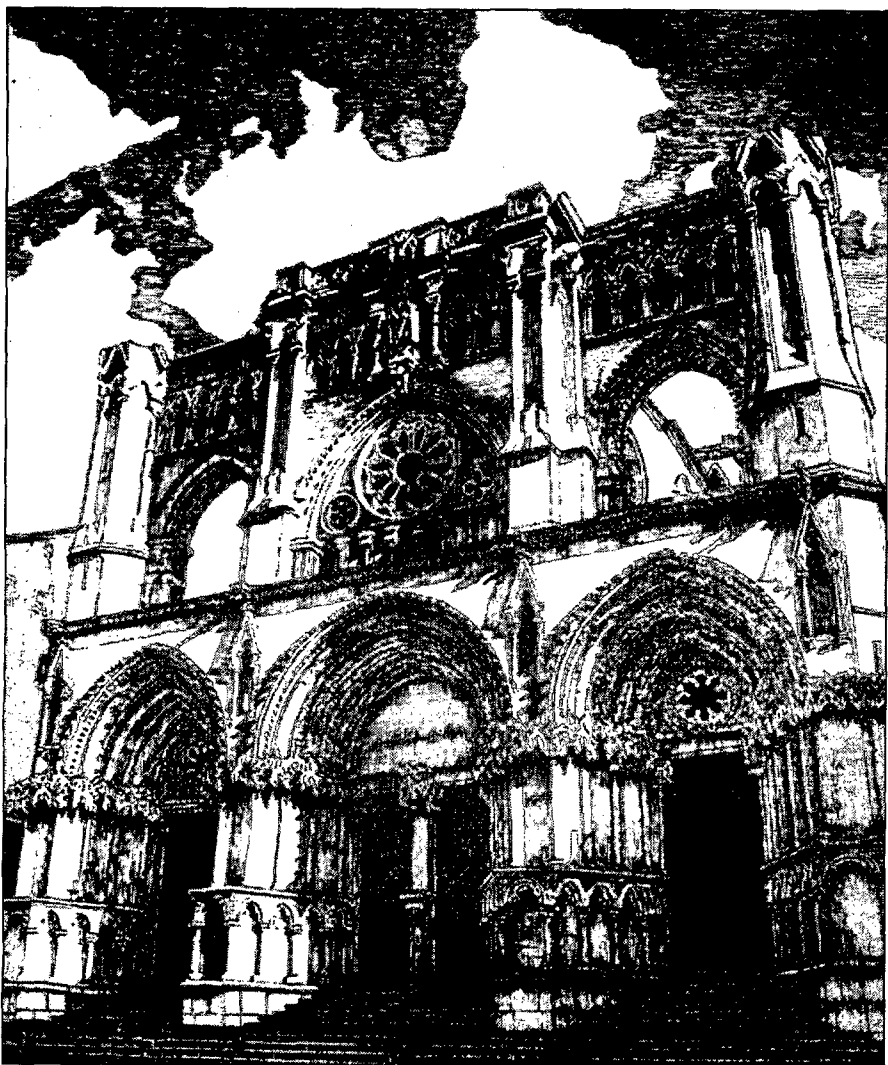

Lorenzo Pérez Díaz

SALA EXPOSICIONES CCM - Sala 2

Hasta el 16 de junio



La disyuntiva humana, o la Utopía de More contra el Mundo Feliz de Huxley (III)

8. En la elección de las esposas y de los maridos observan solemne y estrictamente una costumbre que parece, en principio, como grotesca y extravagante. Pues una grave y respetable matrona enseña la mujer, sea doncella o viuda, desnuda al pretendiente, e igualmente un varón prudente y discreto exhibe al pretendiente desnudo ante la mujer. Se contenta cada hombre con una mujer, y el matrimonio no es allí nunca disuelto sino por la muerte salvo que el adulterio o bien las intolerables costumbres degeneradas de una u otra parte disuelvan el vínculo.

9. Es común que las faltas sociales más odiosas se castiguen con la pena de la esclavitud, pues suponen que ésta es para el culpable una molestia no menor y de más provecho para la república que si los ejecutaran precipitadamente poniéndoles así fuera de circulación, pues se consigue más provecho con su trabajo que con su muerte.

Burlarse de un hombre a causa de su deformidad o porque carezca de alguna parte o miembro de su cuerpo es considerado como gran bajeza y vergüenza no para el que es burlado sino para el que se burla, el cuál reprende a un hombre por un defecto que no estuvo en su poder evitar. El que procura ascensos desordenados y ambiciosamente queda para siempre completamente incapacitado para obtener ninguna promoción mientras viva.

10. Tienen pocas leyes pues para un pueblo instruido y organizado muy pocas bastan. Esta es la cosa que los utopienses censuran en otras naciones y que no basten los innumerables libros de leyes y consideraciones sobre los mismos. En cambio, ellos creen, que va contra todo derecho y justicia el que los hombres tengan que estar sujetos a estas leyes, que son en número excesivo para poder ser leídas a ciegas y oscuras en demasía para que cualquier hombre sea capaz de entenderlas bien. Además excluyen y prohíben completamente a abogados, procuradores y gestores, los cuáles llevan las materias y disputan las leyes hábilmente, pues creen que es más adecuado que cada hombre defienda su propio asunto y cuente al juez la misma historia

que contaría a su abogado. Tienen muy pocas leyes y cuanto más clara y general es una interpretación, la aceptan como más justa.

11. En Utopía, ningún hombre que no haya hecho daño puede ser considerado enemigo. La solidaridad natural es considerada muy fuerte y que los hombres están mejor, y más firmemente ligados por el amor y la benevolencia que por los contratos de los tratados y por una cordial simpatía más que por las palabras.

12. Los más juiciosos en Utopía creen que hay una cierto poder divino desconocido, eterno, incomprendible, inexplicable, muy por encima de la capacidad y alcance de la inteligencia humana, extendido por todo el mundo no en tamaño sino en virtud y poder. Le llaman el "padre de todos", a él sólo atribuyen los principios, desarrollo, progresos, cambios y fines de todas las cosas, y no ofrecen honores divinos a nadie más que a él.

13. En Utopía, todo es de todos, nadie tiene nada, por eso todo el mundo es rico, pues ¿qué mejor riqueza hay que vivir alegres y contentos sin penas ni problemas, o sin preocuparse de la propia manutención ni estar inquietos o afligidos con las quejas inoportunas de las esposas, sin temer la pobreza de su hijo, y sin angustiarse por la dote de sus hijas? Ellos se preocupan ciertamente de la manutención y riqueza personal y de todos los suyos, de sus esposas, sus hijos, sus sobrinos, los hijos de sus hijos y toda la descendencia que vendrá en futuras generaciones. Y además de esto no tienen menos atenciones para los que están ahora débiles e impotentes que para los que ahora trabajan y se esfuerza. Ahora quisiera (dice More) ver si alguien se atreve a comparar con esa equidad la justicia de otras naciones. Reniego de Dios si puedo encontrar ningún signo ni señal de equidad y justicia en ellas. Pues ¿qué justicia es que un rico artesano o un usurero o en fin, cualquiera de los que no hace nada en absoluto o bien que los que hacen no es muy necesario para la república, haya de tener una vida rica y placentera sea en la ociosidad o en negocios innecesarios, cuando al mismo tiempo pobres trabajadores, obreros, herreros, carpinteros y labradores que pueden apenas mantenerse con un trabajo tan grande y continuo como es arrastrar y llevar animales (hoy serían máquinas) y además un trabajo tan necesario que sin él ninguna re-

pública sería capaz de seguir y durar un año, hayan de tener una vida tan dura y pobre y vivir una vida tan desgraciada y miserable que el estado y condición de los **animales de labor** puede parecer mucho mejor y más cómodo? Pero estos desgraciados, pobres y sencillos, son actualmente **atormentados con trabajo inútil y sin provecho**.

Y la consideración de su vejez, en la indigencia y mendicidad, los mata. Pues su paga diaria es tan pequeña que no les basta para el mismo día, mucho menos deja ningún remanente que pueda ahorrar día a día para el alivio de la vejez. ¿No es una república dura e injusta la que concede grandes rentas y recompensas a los nobles, a los holgazanes y duladores e inventores de vanos placeres y por el contrario no hacen ninguna noble previsión para los labradores, carboneros, peones, carreteros, herreros y carpinteros sin los cuáles ninguna república puede seguir adelante? Al contrario, después de haber explotado los esfuerzos de su edad vigorosa y productiva, al final, cuando están oprimidos por la vejez y la enfermedad, necesitados, pobres y menesterosos de todas las cosas, entonces olvidando sus muchos y penosos desvelos, no recordando sus muchos y grandes beneficios, les recompensan y pagan muy duramente con una muerte miserable. Y además de esto los ricos, tanto por fraude particular como por la leyes públicas, cada día esquilmán y arrebatan al pobre parte de sus medios de vida diarios. Así, si antes parecía injusto recompensar con ingratitud los esfuerzos que han sido beneficiosos para la república, ahora a este erróneo e injusto comportamiento (lo cual es todavía mucho peor) lo llaman justicia y además sancionado por la ley. (Excusen la siguiente anotación, el FMI, recomienda "para ir bien" sean bajados los subsidios al desempleo y también las pensiones).

Sigue diciendo More: por eso cuando considero y medito sobre todas estas repúblicas que hoy en día florecen, valgame Dios que no puedo distinguir sino una conspiración de los ricos que procuran su propio beneficio bajo el nombre y título de bien común. Inventan y conciben todos los medios y argucias, primero para conservar con seguridad, sin miedo de pérdida, lo que han acumulado injustamente y después para alquilar y explotar el trabajo y esfuerzo de los pobres por tan poco dinero como puedan.

Cuando los ricos han decidido que se guarden y observen esta medidas con el pretexto de la comunidad, es decir, también de los pobres, entonces se convierten en leyes. En Utopía, todo el deseo de dinero y su utilidad es bloqueado y prohibido, así que gran cantidad de problemas se evitan. ¡Cuántas oportunidades de maldad y engaño se arrancan de raíz! Pues, ¿quién no sabe que el fraude, el robo, la rapiña, las disputas, las peleas, las riñas, los conflictos, las censuras, las contiendas, el asesinato, la traición, los envenenamientos, que con castigos diarios son más vengados que evitados, mueren cuando muere el dinero? Si la misma pobreza que solo parece carencia de dinero, si la moneda desapareciera también disminuiría y se esfumaría. Estoy seguro de que los ricos se dan cuenta, que no son tan ignorantes, de lo mejor que sería de no carecer de ninguna cosa necesaria que abundar en tan excesiva superfluidad, librarse de innumerables cuidados y problemas que estar sitiado y agobiado con grandes riquezas.

14.- Termina More diciendo: Tengo necesariamente que confesar y admitir que hay muchas cosas en la república de Utopía que, más que confiar en ellas, desearía para nuestras ciudades.

Huxley es el autor de la utopía tecnológica, su libro es un clásico de la literatura referida a estos temas. Con ironía mordiente, el genial autor inglés plasma una sombría metáfora sobre el futuro, muchas de cuyas previsiones ya se han materializado acelerada e inquietantemente en los últimos años. La novela describe un mundo en el que finalmente se han cumplido los peores vaticinios, triunfan los dioses del consumo y la comodidad y el orbe se organiza en diez zonas en apariencia seguras y estables. Sin embargo, este mundo ha sacrificado valores humanos esenciales, y sus habitantes son procreados "in vitro" a imagen y semejanza de una cadena de montaje.

Dice Huxley en el prólogo que "el remordimiento, y en ello coinciden todos los moralistas, es un sentimiento sumamente indeseable. Si has obrado mal, arrepientete, enmienda tus yerros en lo posible y esfuerzate en comportarte mejor la próxima vez. Pero en ningún caso debes llevar a cabo una morosa meditación sobre tus faltas. Revolcarse en el fango no es la mejor manera de limpiarse". Que en el futuro, la maldad debe ser persegui-

da, reconocida, y, en lo posible, evitada. El personaje que se rebela contra el sistema tecnificado es el SALVAJE, que por circunstancias especiales, vive la misma época de esa tecnocracia (aparentemente perfecta) pero en condiciones naturales, diríamos, "a la antigua". Dice Huxley, que un eminente crítico académico, luego de leer su libro ha dicho de él "parece el triste síntoma de fracaso propio de una clase intelectual en tiempos de crisis"; y sigue diciendo Huxley: "Construyamos un Panteón para profesores. Podríamos levantarlo entre las ruinas de una de las ciudades destruidas de Europa o Japón; sobre la entrada del osario yo colocaría una inscripción, en letras de dos metros de altura, con estas simples palabras: Consagrado a la memoria de los Educadores del Mundo". Al Salvaje se le juzga en el libro de acuerdo a las leyes técnicas establecidas y claro, el veredicto es "culpable" y para cumplir la pena se le dan dos alternativas: llevar una vida insensata en Utopía, o la de un primitivo en un poblado indio, una vida más humana en algunos aspectos, pero en otros casi igualmente extravagante y anormal. Sigue hablando Huxley: "si ahora tuviera que volver a escribir esta obra, ofrecería al Salvaje una tercera alternativa". Entre los cuernos utopico y primitivo de este dilema, yacería la posibilidad de la cordura, una posibilidad ya realizada, hasta cierto punto, en una comunidad de desterrados o refugiados del Mundo Feliz, que viviría en una especie de reserva. En esta comunidad, la economía sería descentralista y cooperativista. La ciencia y la tecnología serían empleadas como si hubiesen sido creadas para el hombre (y no como sucede en la actualidad) y no el hombre debiera adaptarse y esclavizarse a ellas. La religión sería la búsqueda consciente e inteligente del fin último del hombre, el conocimiento unitivo del tao o logos inmanente, la trascendente divinidad de brahma. La filosofía de la vida que prevalecería sería una especie de alto utilitarismo, en el cual el principio de la máxima felicidad sería supeditado al principio del fin último, de modo que la primera pregunta a formular y contestar en toda contingencia de la vida sería: ¿Hasta qué punto este pensamiento o esta acción contribuye o se interfiere con el logro, por mi parte y por parte del mayor número posible de otros individuos, del fin último del hombre?



Secretos a color



Hacia el año de 1550 A.C. se usó el color rojo en el libro más antiguo del que se tiene noticia, es el PAPIRO EBERS, para las letras que encabezaban los capítulos, así como para nombrar las enfermedades y las dosis en que se debían suministrar los medicamentos, ya los romanos lo usaron como color de su bandera cuando iban a la guerra, los franceses en su revolución contra la monarquía. El naranja proviene del sanscrito, en lo espiritual la iglesia primitiva lo usaba para denotar todo lo referido a la Gloria de Dios y a lo que provenía de las cosechas. El aire lo relacionaban los griegos antiguos con el color amarillo, Da Vinci dijo que este era el mejor color para representar la tierra. Judas se representa siempre vestido de amarillo, en aquella época fue el color de la traición. En Francia, durante el siglo 10, las puertas de las viviendas de los que eran considerados traidores se pintaban con este color, también la de los asesinos y en general de los delincuentes. La naturaleza se representa con el color verde y el azul siempre ha denotado espiritualidad. En Roma los empleados del estado vestían con este color, hoy en día lo usan generalmente los policías. Los egipcios teñían las envolturas de sus momias con el color índigo, los originales blue-jeans también fueron de este color, se logra mezclando azul con un poco de rojo. El violeta se asocia con elevación mística, es un color esotérico por excelencia, si se usa para meditar se logra hacerlo en menos tiempo, hay religiones que lo usan como mortaja. El blanco en sí no es un color del espectro, se obtiene mezclando todos los colores, desde siempre ha sido usado para denotar pureza e ingenuidad. Los faraones lo usaban en sus ropas para transmitir poder, los griegos para tener felices sueños, los chinos lo usan cuando están de luto y algunos piensan que casarse de blanco no significa, necesariamente, buena suerte, sino todo lo contrario. El negro absorbe todos los colores y es la carencia de luz, los romanos y egipcios lo usaban como ropa de luto. Los egipcios poseían templos donde aplicaban los colores desde un punto de vista terapéutico, así como también piedras y polvos de colores. En China hay un texto médico llamado Nei Ching, escrito hace 2000 años, donde se indica el diag-

nostico del color.

La música lenta se asocia al color azul, la rápida al rojo, las notas altas a los colores claros y las bajas a los oscuros. Las tonalidades del color se clasifican en cálidas, como el rojo, medias, como el blanco y frías, las azuladas. La tonalidad cálida y el bajo nivel de iluminación produce desasosiego en la persona donde esto suceda. La temperatura parece menor en una habitación pintada de azul y mayor en una roja, así se producen sensaciones que actúan en el estado de ánimo de las personas y se dividen de acuerdo a los colores: colores calientes, rojo, naranja, amarillo y ocre, todos provocan calor, acercan los objetos, alegran y pueden causar violencia y excitación. Colores neutros, blanco, negro y gris, moderan los ambientes, equilibran y admiten otros colores sin desarmonizar. Colores fríos, azul, verde y morado, producen frío y alejamiento. Dan tranquilidad y paz. La actividad muscular es poca con color azul y aun menor con rosa, aumenta más con verde y mejor amarillo. En dos minutos una persona sometida a un color varía su actividad mental y muscular. En los sitios de reclusión es conveniente para disminuir la ansiedad y violencia de las personas, usar pintura de color rosa en algunas paredes, sobre todo en los ambientes donde se interroga a los detenidos.

Los colores preferidos por las mujeres son rojo, amarillo y naranja y los hombres el azul, verde y violeta, así se presentan las cosas para ser compradas por uno u otro sexo.

Para ver mejor las fotos de las revistas, cierre uno de los ojos, sostenga la revista con el brazo extendido, de forma que su plano quede perpendicular a la línea de mira de nuestro ojo abierto, acerquemos poco a poco la revista, sin dejar de mirarla, así conseguiremos la distancia óptima para "verla en relieve". Es artículo es un pequeño resumen del libro "Curate en tu casa" escrito por mi esposo, el capítulo es "como vemos, iluminación y color", donde yo fui su asesora en las aplicaciones prácticas del color.

Nuestro cuerpo, con su color nos indica varias cosas, pudiendo ser utilizado para hacer un sencillo y fácil diagnóstico, solo a título informativo: las uñas nos dicen como está el hígado, la orina si tenemos toxinas (color oscuro) inflamación de la vejiga, problemas renales y de próstata el blanco indica debilidad y el amarillo oscuro inflamación. Heces blancas problemas de hígado, estómago o riñones, color oscuro inflamación del intestino o tuberculosis, negro hemorragia interna y cuanto más negro el color más arriba en el cuerpo está el problema, si color rojo hepatitis. Piel

roja, hipertensión, pálida anemia, púrpura problemas del corazón y de la respiración (bronquitis y neumonía), amarillo ictericia y hepatitis, decoloración de la piel en el abdomen y alrededor de los pezones indica que hay embarazo, si la mujer es morena se oscurece más el cuerpo. Blanca en algún lugar del cuerpo es señal de anemia producida por comer queso, yogurt, mantequilla y huevos, de marrón oscura a negra, problemas en los riñones, mucho gusto por las bebidas heladas y problemas con drogas, también se ha abusado de comer carne. Piel roja indica que los capilares han aumentado su tamaño por excesiva comida en el estómago. En la cara manchas rojas, hay problemas cardiacos, en la punta de la nariz es el bazo. Piel azulada, intoxicación por comer azúcar, bebidas gaseosas y helados, si el azul es en la nariz, presión alta en la sangre y problemas del corazón.

Así también nos dice el color del cabello, de los labios, de la lengua, de las manos, de la saliva y de las orejas. Adicionalmente los ojos se relacionan con los riñones. La cera, el silbido de los oídos y la dificultad de oír, pueden ser debidas a disfunción de los riñones. El picor en la parte posterior de los lóbulos o en la entrada de la oreja indica acidez en el cuerpo o un riñón inflamado. Una reducción drástica del peso puede indicar un problema emocional, dolores de estómago, diabetes, anemia o envenenamiento por medicamentos. Los escalofríos pueden significar, malaria, piedras en los riñones, drogas o que el cuerpo se está autolimpiando.

Los colores son vibraciones que desde siempre han sido usados para tratamientos físicos y mentales dado que son una forma de curación natural.

Hay test rápidos, que pueden ser hechos directamente por la persona que quiera usarlos para saber cuál es su desequilibrio físico y mental y que color puede equilibrar su salud. Debido a los ritmos que nuestro cuerpo experimenta todos los días y que afectan el flujo de energía vibratoria corporal y mental, las mejores horas para recibir tratamiento con color son entre las 9 de la mañana y las 3 de la tarde, el ambiente debe cumplir ciertos requisitos. La pupilometría es el estudio del cambio de tamaño en las pupilas, reflejan la reacción emocional de la persona. La dilatación de la pupila significa sensación positiva, si se contrae es sensación negativa, por eso Eckard Hess dedujo de ello que la pupila refleja "los sentimientos verdaderos" de la persona y no tanto la palabra que ella diga.

Algunos consejos a color son: usar violeta en bibliotecas y sitios

donde no se tenga que hablar, en salas de recibimiento de pacientes de clínicas y hospitales, centros de salud y donde haya monumentos espirituales, no se recomienda para habitaciones o cuartos de hospital, ni en sitios donde se de tratamiento. El blanco se asocia con limpieza, es por eso muy usado en ropa de clínicas y hospitales, uniformes y lencería, es conveniente que lo usen personas que tengan actividad durante la noche. En las clínicas con mucha temperatura ambiental es conveniente su uso en la ropa, pues refleja el calor. En ambientes donde se requiera hacer trabajo creativo, se aconseja el color índigo, pero su exceso causa timidez en las personas y puede ser muy molesto. El azul se ve mejor que el rojo en ambientes nocturnos, por eso se emplea en señales nocturnas, la mayoría de los hombres prefieren el azul en su ropa. En las mujeres este es color preferido en jerseys, porque nosotras sabemos que es el color que más les gusta a los hombres. Muy usado para ambientes donde haya que recuperar energía, como terapias de relajación y reposo. Da sensación de amplitud cuando se usa en espacios cerrados. Relaja el cuerpo de la persona que se sitúa frente a su influencia. Reduce la presión arterial y es muy recomendado para las personas que sufran de insomnio. En los niños se usa para tratar la ictericia. Un ambiente azul hace que los empleados y trabajadores en él sientan el sitio como refrescante. Adecuado para sitios de reposo, residencias de mayores. No se recomienda para sitios donde se va a tomar y comer. El verde es bueno para los dormitorios y en la cocina ayuda a que se cocine mejor. El amarillo es el color de la prudencia (como sucede en los semáforos). También se asocia a mentira y falsedad. Las plantas bajo su influencia vuelven hermosas, con crecimiento lento, pero con fruto de sabor dulce. Este color hace que toleremos mejor un ambiente ruidoso. Adecuado para sitios de gran concentración y previsión como quirófanos. No es conviene en lugares de estar. Las bibliotecas deben tener este color amarillo preferentemente, pues las personas así se sienten inspiradas mentalmente. Si un ambiente no tuviera iluminación natural se recomienda pintarlo de amarillo. Si se usa en dormitorios conviene no mezclarlos con ningún otro color. El naranja se usa mucho en sitios donde haya que ser moderado y sensato. Este color atrae mucho la atención, por eso es conveniente su uso en artículos de venta, envolver los productos en papel con este color, o con mucho predominio de él. El pan se convierte venderlo empaquetado en este color, es de tener en cuenta para locales donde se expendan comida, pues inci-

ta al consumo, la famosa hamburguesa de la eme grande usa este color junto con el rojo y los restaurantes chinos también. En sitios de reunión donde se hable de cosas no muy importantes es adecuado su uso en alguna proporción, también en los salones de estudio, aulas, comedores, pasillos y salones para bailar. La ropa anaranjada es muy indicada para combatir la depresión. Debido al espacio de este artículo no he podido indicar los demás colores como rojo, ultravioleta, turquesa. Cómo afectan los colores a los ciegos, qué les pasa a las niñas de la ciudad expuestas a iluminación artificial y su relación con su menstruación, qué sentido tiene usar cosméticos de diferente color, el color rosa y su relación con los niños en clase (entre 6 y 7 años), qué colores hacen más equilibrados a los adolescentes, qué sucede con el turquesa en la cocina, la relación del marrón con el estudio, cuáles son los mejores colores para cafeterías para digerir la comida y disfrutar de la compañía de amigos. Cuáles son los colores adecuados en hospitales, cómo se vende mejor el azúcar, y los detergentes, y el café. Cuál es el color adecuado en los retretes de establecimientos comerciales. Cómo captar mejor y sentir más profundamente la relación entre dos. Cuáles son los colores que dan autoridad (maestros y profesores). Los colores pálidos y el verano. Qué pasa cuando combinamos blanco y negro. Por qué desequilibran las habitaciones pintadas con un solo color. Cómo debe pintarse el dormitorio de los niños. Cómo pintar las paredes de las aulas de acuerdo a la edad de los niños, muchachos y adolescentes. Qué color usar en comedores para que las personas hablen bajo y digan que la comida es buena. Cuál es el color con que pintar los estadios y las cárceles. Saber el color para que un niño duerma bien por la noche y que no tenga miedo y se relaje. Cuál es el color en las habitaciones de enfermos graves. Qué color usar en las salas de los paramédicos, celadores y encargados de dar terapias, para enfermos de cáncer, para niños y personas mayores autistas, para que las personas disminuyan su agresividad, para impulsar la tolerancia, para disminuir la ansiedad, para combatir la anemia, para los deprimidos, si se sienten cansados, si se es hiperquinético, si tiene miedo a vivir, qué hace el sol, cómo usar el color en la decoración para conseguir su fin, el color del despacho del ejecutivo, para los que sufren de claustrofobia, qué color usar para una entrevista de trabajo y etc., etc. Cuando se usa el color a través de los puntos de acupuntura, se llama cromopuntura, un tratamiento natural y no invasivo. Les deseo salud.

Larysa Blai



Las películas de la semana

<p>VIERNES 4 DE JUNIO</p> <ul style="list-style-type: none"> • El avión derribado 11:00 La 2 * • Conspiración 22:00 C+ ** • Los últimos de Filipinas 00:10 La 2 ** • La escalera de Jacob 03:00 La 2 ** 	<p>Dulces horas</p> <p>Domingo 6 de junio en La 2 02:00 h. Duración: 102 minutos. Drama. Director: Carlos Saura. Intérpretes: Assumpta Serna, Iñaki Aierra, Alvaro de Luna. Sinopsis: Juan sigue obsesionado por la muerte de su madre, que se suicidó, y con los recuerdos de su infancia. Con todo esto escribirá un programa dramático titulado "Dulces Horas".</p>	<p>El ogro</p> <p>Martes 8 de junio en C+ 22:00 h. Duración: 112 minutos. Drama. Director: V. Schlöndorff. Intérpretes: John Malkovich, Armin Mueller-Stahl. Sinopsis: Abel, un hombre retraído, se ve obligado a marchar al frente en plen II Guerra Mundial, cuando es hecho prisionero el vivirá esa etapa como una liberación.</p>
<p>SÁBADO 5 DE JUNIO</p> <ul style="list-style-type: none"> • Goofy e hijo 15:30 T-5 ** • Pero ... * ¿en qué país vivimos? 20:55 La 2 * • Hotel Starlight 01:50 La 2 ** • Conspiración en Suiza 03:25 La 2 * 	<p>Malena es un nombre de tango</p> <p>Martes 8 de junio en La 2 22:50 h. Duración: 108 minutos. Drama. Director: G. Herrero. Intérpretes: Ariadna Gil, Marta Belasategui, Carlos López. Sinopsis: Cuando Malena tiene diez años recibirá de su abuelo el último tesoro que tiene la familia, una esmeralda que algún día le salvará la vida.</p>	<p>Desvío al paraíso</p> <p>Martes 8 de junio en La 2 01:30 h. Duración: 95 minutos. Intriga. Director: Gerardo Herrero. Intérpretes: Charles Dance, Assumpta Serna, Katrina Gibson. Sinopsis: El Paraíso es una urbanización semiabandonada a la que llega Quinn, un extraño que dice venir a cubrir el puesto de portero.</p>
<p>DOMINGO 5 DE JUNIO</p> <ul style="list-style-type: none"> • El vigilante nocturno 22:15 C+ ** • Cumbres doradas 01:45 T-5 ** • Dulces horas 02:00 La 2 ** 	<p>El color de las nubes</p> <p>Jueves 10 de junio en C+ 22:00 h. Duración: 110 minutos. Drama. Director: Mario Camus. Intérpretes: Julia Gutiérrez Caba, Antonio Valero, Ana Duato. Sinopsis: Todo gira alrededor de una vieja casa en un pueblo cántabro, que fue cedida a Lola por un hombre que la amó durante los últimos años de su vida.</p>	<p>La colmena</p> <p>Jueves 10 de junio en C+ 00:20 h. Duración: 107 minutos. Drama. Director: Mario Camus. Intérpretes: Victoria Abril, Ana Belén, J. Bódalo, J.L. López Vázquez. Sinopsis: La película se desarrolla en el café "La Delicia", durante la posguerra española. Es un lugar de encuentro donde acuden multitud de personajes a contarse sus penas y pasar el rato.</p>
<p>LUNES 7 DE JUNIO</p> <ul style="list-style-type: none"> • El pequeño indio 11:00 La 2 ** • Ese loco sentimiento 22:00 C+ * • Amores informales 02:00 TVE-1 * 	<p>MARTES 8 DE JUNIO</p> <ul style="list-style-type: none"> • El ogro 22:00 C+ *** • Malena es un nombre de tango 22:50 La 2 ** • Desvío al paraíso 01:30 La 2 *** • Tan sólo héroes 02:00 TVE-1 * • La tía Tula 03:30 La 2 **** 	<p>La colmena</p> <p>Jueves 10 de junio en C+ 00:20 h. Duración: 107 minutos. Drama. Director: Mario Camus. Intérpretes: Victoria Abril, Ana Belén, J. Bódalo, J.L. López Vázquez. Sinopsis: La película se desarrolla en el café "La Delicia", durante la posguerra española. Es un lugar de encuentro donde acuden multitud de personajes a contarse sus penas y pasar el rato.</p>
<p>MIÉRCOLES 9 DE JUNIO</p> <ul style="list-style-type: none"> • Condorman 11:00 La 2 * • ¡Atrapados! 22:45 C+ * 	<p>JUEVES 10 DE JUNIO</p> <ul style="list-style-type: none"> • Los guerrilleros 11:00 La 2 * • El color de las nubes 22:00 C+ *** • La colmena 00:20 C+ *** 	<p>La colmena</p> <p>Jueves 10 de junio en C+ 00:20 h. Duración: 107 minutos. Drama. Director: Mario Camus. Intérpretes: Victoria Abril, Ana Belén, J. Bódalo, J.L. López Vázquez. Sinopsis: La película se desarrolla en el café "La Delicia", durante la posguerra española. Es un lugar de encuentro donde acuden multitud de personajes a contarse sus penas y pasar el rato.</p>

Calificación: *** Excelente ** Muy Buena * Buena * Regular



La Gran Pantalla

Sala 1: Jack Frost *

Duración: 103 minutos.
Pases: *16,00 - 18,15



Sala 3: Historia Americana X *

Duración: 120 min.
Directora: Tony Kaye.
Intérpretes: Edward Norton, Edward Furlong.
Sinopsis:

Se trata de un filme sobre el odio. Donde una familia, de apariencia normal, ve cómo sus hijos se van consumiendo por la ira y la intolerancia racial de las grandes urbes.

Pases: *16,00 - 18,15 - 20,30 - 22:45

Sala 1: Aún se lo que hicisteis ... *

Duración: 128 minutos.
Director: Dany Cannon.
Intérpretes: Jennifer Love Hewitt, Freddie Prinze Jr., Brandy.
Sinopsis:
Es una película que ni atemoriza, ni estremece, ni divierte. El resultado de todo esto es la colección de guapos personajes convertidos en sanguinolentos fiambres.
Pases: 20,30 - 22,45



Sala 4: Ed TV **

Director: Ron Howard.
Intérpretes: Mathew McConaughey, Jenna Elfman.
Sinopsis:
La cadena TV atraviesa sus peores momentos, para salvarla deciden grabar la vida cotidiana de una persona sin cortes ni pausas. El joven Ed, capaz de cualquier cosa por saltar a la fama, será quien se ofrezca voluntario.
Pases: *16,00 - 19,15 - 22,30

Sala 2: Flores de otro mundo *

Duración: 105 minutos.
Director: Iciar Bollaín.
Intérpretes: José Sancho, Lisette Mejía.
Sinopsis:
Tres mujeres jóvenes buscan un hogar y una seguridad, por ellos contestarán a un anuncio donde se buscan mujeres en un pequeño pueblo. Tendrán que acostumbrarse a vivir en un lugar donde las costumbres no tienen nada que ver con las que ellas tenían en su país.
Pases: * 16,00 - 18,15 - 20,30 - 22,45

PROXIMOS ESTRENOS:

- TRABAJO BASURA
- FORASTEROS EN NEW YORK
- EL REY Y YO
- EL SUPERCHEF
- RUGRATS
- LA MOMIA
- STARTRECK
- VISTO PARA SENTENCIA
- MATRIX

Sala 5: La Trampa **

Duración: 110 minutos.
Director: Jon Amiel.
Interpretes: Sean Connery, Catherine Zeta Jones, Ving Rhames, Will Patton.
Sinopsis:
Cuando desaparece un Rembrandt, Mac, un prestigioso ladrón será el principal sospecho del robo. Gin que trabaja en una aseguradora se encargará de investigar quien ha sido el ladrón. Así se conocen y finalmente trabajan juntos.
Pases: *16,00 - 18,15 - 20,30 - 22,45

Calificación: **** Excelente *** Muy Buena ** Buena * Regular

Multicines Cuenca

C/ Tarancón s/n Telf. del Contestador Automático de programación: 23 14 64 16003 Cuenca

PROGRAMACION A PARTIR DEL
4 DE JUNIO DE 1999

Nota: Los pases marcados con (*) sólo sábados y festivos



La Receta

Condimentos alimenticios (II)

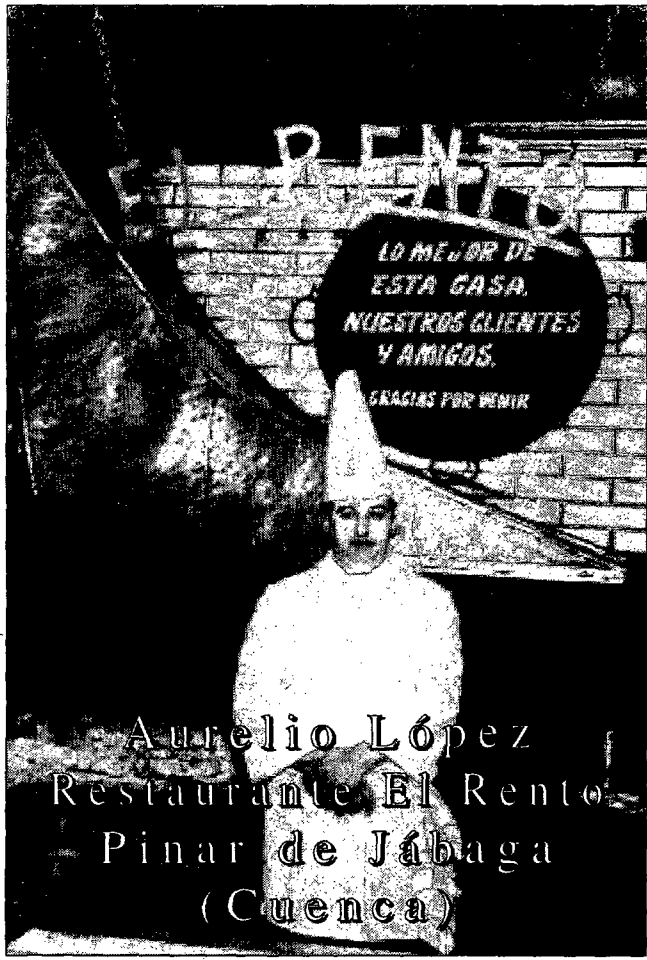

Glucosa.- Es un azúcar obtenido del almidón del arroz, de las féculas de los cereales: trigo, avena, maíz, etc. Este azúcar se conserva en estado líquido y es incoloro. Se utiliza en confitería para facilitar la cocción del azúcar, en las conservas de frutas, jarabes, etc. En tiempos de escasez se emplea bastante el azúcar obtenido de las uvas y otras frutas.

Miel.- Es una sustancia azucarada que las abejas producen con el néctar de las flores. La miel fue el primer alimento azucarado que consumió el hombre. Se menciona ya en los más antiguos relatos bíblicos. Entraba en la composición de algunas bebidas y platos. Era el azúcar de los antiguos. Actualmente se emplea en pastelería, confitería y en la confección de algunos platos dulces.

Francia produce una gran cantidad de miel de excelente calidad. Son famosas las mieles de Chamonix, Languedoc, Dauphiné y Narbonne. Suiza produce también gran cantidad de miel de primera calidad, aunque insuficiente para el consumo, teniendo que importar de cinco a seis mil quintales por año, procedentes de los países siguientes: Guatemala, Costa Rica, Chile, México y Francia. En España se producen excelentes mieles, siendo una de las más famosas la de la Alcarria, cuyo prestigio se extiende fuera de sus fronteras.

En el comercio se encuentra miel procedente de América y África, pero son productos poco cuidados que se deben depurar antes de consumirlos. La buena miel es suavizadora y ligeramente laxante. Por sus propiedades cáusticas conviene a los asmáticos y es un buen remedio contra las afecciones de garganta.



Foto trucada



Entre estas dos imágenes hay siete diferencias. ¿Sería capaz de descubrirlas?

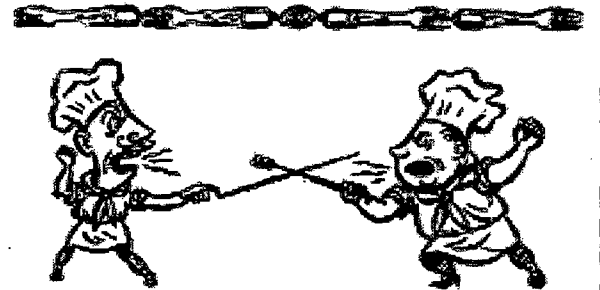
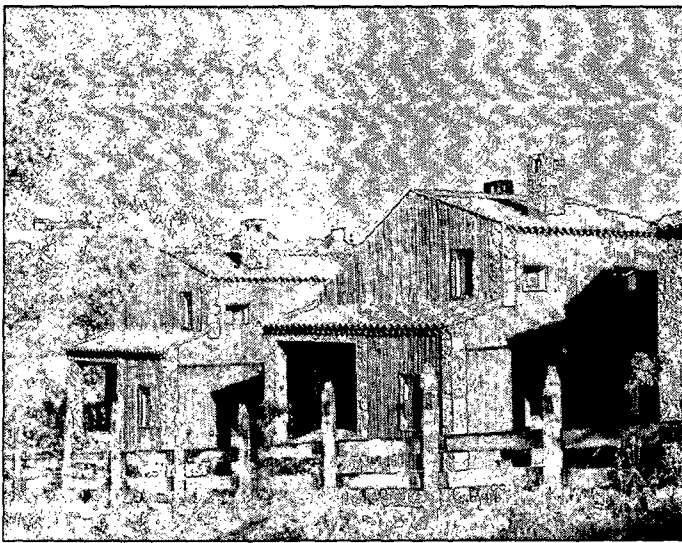

Horóscopo

ARIES

21 de marzo- 20 de abril.
Como le advertimos la pasada semana una agradable sorpresa amorosa tenía reservada. No permita ahora que le ocupe todo su tiempo, hay que trabajar.

TAURO

21 de abril- 20 de mayo.
Un chequeo médico acabaría con sus aprensiones. Sea totalmente sincero y no oculte nada a sus superiores. Flechazo a la vista.

GÉMINIS

21 de mayo- 21 de junio.
No se traicione a sí mismo ni se

venda a nadie por dinero. Vendrán circunstancias favorables para llevar a la práctica sus planes.

CÁNCER

22 de junio- 22 de julio.
Intente controlar sus emociones y no permita que nadie descubra sus intenciones, se habrá percatado de que siempre lleva las de perder. Puede tener una decepción amorosa.

LEO

23 de julio-23 de agosto.
Organizará un viaje por cuestiones profesionales que le reportará grandes beneficios. En el terreno senti-

mental le vendrán dadas.

VIRGO

24 de agosto-23 de septiembre.
Esta semana habrá cuestiones que solucionará y otras que tendrá que esperar para saber si los resultados le satisfacen o no. Tendrá que tomar una importante decisión sentimental.

LIBRA

24 de septiembre-23 de octubre
Le resultará bastante aburrido el trabajo en este período primaveral. Un consejo, abandone a esa persona con la que no le satisface nada de lo que hace.

ESCORPIO

24 de octubre- 22 de noviembre.
Sus planes laborales son excelentes y podrá realizarlos con gran facilidad. Lo que le reportará también felicidad en el terreno personal. Buenos sentimientos.

SAGITARIO

23 de novbre-21 de diciembre
No sea inconstante y no se canse tan pronto; persevere y verá como triunfa. Se equivoca al juzgar a la persona amada y eso es bastante injusto, usted lo sabe.

CAPRICORNIO

22 de diciembre-20 de enero.

La semana será poco propicia para el amor pero habrá palabras de elogio de cierta persona influyente en su vida que le reportará optimismo.

ACUARIO

21 de enero- 19 de febrero.
No sea tan retraído y no huya de la gente; en su profesión no le queda otro remedio. Compensación con sus pareja.

PISCIS

20 de febrero- 20 de marzo.
Si no cuida su vocabulario y maneras en su relación con los demás acabará teniendo problemas. Satisfacción en el amor.

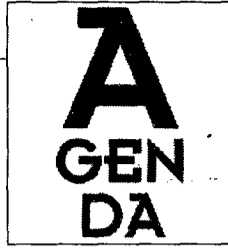

Teléfonos de Interés

CUENCA Prefijo 969		CENTRO DE SALUD S. FERNANDO <small>Servicio de Urgencias - Tlf. 969 22 62 51</small>	
Bombas	22 12 30	Diario	21:00 a 08:00 h.
Policía Nacional	091	Domingos y Festivos Las 24 horas.	
Policía Local	22 48 39 / 22 49 66	MOTILLA Prefijo 969	
Guardia Civil	22 11 00	Bombas	23 14 56
Protección Civil	22 25 11	Policía Local	33 14 96
Cruz Roja	22 22 00	Guardia Civil	33 11 10
Centro de Incendios Forestales	14 01 19	Cruz Roja	33 13 33
TARANCON Prefijo 969		LAS PEDRONERAS Prefijo 967	
Bombas	32 00 31	Guardia Civil	16 03 06
Policía Local	32 00 51	HUETE Prefijo 969	
Guardia Civil	32 05 00	Policía Local	37 10 03
Cruz Roja	32 12 10	Guardia Civil	37 22 16
SAN CLEMENTE Prefijo 969		GUETE Prefijo 969	
Bombas	30 10 42		
Policía Local	30 10 43		
Guardia Civil	30 06 10		

Horario de Misas

TEMPLOS	Sábados y vísperas de fiesta	Domingos y festivos
Parroquia de Santiago (catedral)		9:30 - 12:00 - 13:00
Iglesia de San Pedro		11:00
Iglesia MM. Angélicas		11:30
Iglesia MM. Justinianas	18:00	12:30
Santuario de las Angustias	17:00	11:30 - 17:00
Ermita de San Isidro	20:00	
Parroquia de El Salvador	19:30	10:00 - 11:00 - 12:00 - 13:30 - 18:30 - 19:30
Iglesia de San Felipe	18:30	11:00 - 13:00
Iglesia Siervas de Jesús		8:00
Iglesia MM. Benedictinas		13:00
Iglesia MM. Concepcionistas	19:30	12:00
Hospital de Santiago	19:00	11:30
Parroquia Ntra. Sra. de la Luz	19:00 - 20:00	8:00 - 9:30 - 11:00 - 12:00 - 13:00 - 19:30
Colegio de la Sagrada Familia		9:30
H. de los ancianos Desamparados		9:00
Hospital "Virgen de la Luz"	18:00	10:00 - 12:00 - 18:00
MM. Carmelitas Descalzas		11:30
Pensionistas de la Seguridad Social		10:15
S. Julián "El Tranquilo"	19:00	11:00
Parroquia Stmo. Cristo del Amparo	19:00	11:00 - 12:30
Ntra. Sra. de Fátima	18:00	10:00
Parroquia San Esteban	19:00 -	9:00 - 10:00 - 11:00 - 12:00 - 13:00 - 20:00
Sanatorio San Julián		11:00
Capilla de Cáritas	19:30	11:00 - 12:00 - 19:30
Parroquia Ntra. Sra. de la Paz	19:30	9:00 - 11:30 - 12:30 - 13:30 - 19:30
Parroquia San Fernando	19:15	9:15 - 10:15 - 12:15 - 13:15 - 18:15 - 19:15
Parroquia Santa Ana	19:30	9:00 - 11:00 - 12:00 - 13:00 - 18:30
Casa Sacerdotal		11:00 - 11:30
Parroquia San José Obrero	19:00	9:30 - 11:00 - 12:30 - 19:00
Cuartel de la Guardia Civil		13:00
Parroquia de San Julián	19:00	11:30 - 12:30 - 19:00
Iglesia Ntra. Sra. de la Fuensanta	18:00	10:30

Horario de Trenes Tfno. 969 22 07 20

Cuenca - Madrid		
Circula	Salida	Llegada
Diario	07:00	09:38
Lunes a Viernes	09:05	11:36
Diario	11:34	14:03
Diario	14:45	17:37
Diario	19:05	21:36

Cuenca - Valencia		
Circula	Salida	Llegada
Diario	08:50	11:56
Diario	11:36	14:54
Diario	14:40	17:54
Diario	18:40	21:54

Madrid - Cuenca		
Circula	Salida	Llegada
Diario	08:53	11:34
Diario	11:20	13:51
Diario	15:52	18:26
Diario	19:50	22:33
Aranjuez-Cuenca	06:05	08:32
(De lunes a viernes)		

Valencia - Cuenca		
Circula	Salida	Llegada
Diario	08:12	11:33
Diario	15:12	18:35
Diario	18:12	21:54
Utiel-Cuenca (lu. a vi.)	06:40	08:19

Farmacias de Guardia

4. Viernes D^a M^a Jesús Muñoz Cabañero. Carretería, 13
5. Sábado D^a Carmen Ruiperez Zomeño. Carretería, 31
6. Domingo D. Jesús Arias Canet. Alfonso VIII, 73
7. Lunes D^a Pilar Castellanos Castellanos. Cervantes, 20
8. Martes D^a Carmen Gil Sanjuan. Reyes Católicos, 56
9. Miércoles D. Luis Fernando Díaz Muñoz. Carretería, 40
10. Jueves D. José Luis Jover Olmeda. San Lázaro, 4

Horario de Autobuses Tfno. 22 70 87

Salidas de Cuenca	
Valverde del Ricar - Valencia	7:30
Albacete	8:15 y 14:30 y 17:00 (labor) y 17:00 (festivos)
Valencia	7:00, 10:00 y 16:00 (labor) y 17:00 (festivos)
Villamalea	16:00
Pozuelo	15:00
Casasimarro	14:30
Mira	15:00
Villar del Humo	15:00
La Roda	14:30
Barcelona	9:30
Teruel	9:30
Quintanar de la Orden	14:00
Sta. Cruz de Moya	15:00 (labor) y 14:00 (saba.)
Socuéllamos	15:30 (labor) y 14:30 (saba.)
Saelices - Quintanar - Horcajo - Villamayor	14:00
Cañete - Sta. Cruz de Moya	15:00
M. Cuervo - Socuéllamos	15:30 (labor) y 14:30 (saba.)
Villalba del Rey	14:15 (de lunes a juev.) y 15:00 (viern.)
Tragacete - Vega del Codorno	14:30
Las Pedroñeras	15:00 (labor.) y 13:30 (saba.)
Cañamares - Beteta	14:30 (de lunes a saba.)
La Almarcha	14:15 (labor) y 13:30 (saba.)
San Clemente	15:00 (labor.) y 13:30 (saba.)
Toledo	5:30 (de lunes a viern.)
Salmeroncillos	14:45 (de lunes a viern.)
Las Majadas	14:30 (lunes, miérc. y viern.)
Poyatos - Fuertescusa	15:00 (lunes, miérc. y viern.)
Valdemeca	15:00 (lunes, miérc. y viern.)

Cuenca - Madrid / Tl. (969) 22 11 84

Circula	Sale	Llega	Sale	Llega
	Cuenca	Tarancón	Tarancón	Madrid
Diario excepto Domingos	07:30			09:30
Diario	14:30			16:30
Diario	08:00	09:10	09:15	10:30
Diario	10:30	11:40	11:45	13:00
Diario excepto Sábados y Domingos	12:00	13:10	13:15	14:30
Diario	14:00	15:10	15:15	16:30
Diario	16:30	17:40	17:45	19:00
Diario	18:30	19:40	19:45	21:00
Diario	20:00	21:10	21:15	22:30
Domingos	22:00	23:10	23:15	00:30

Madrid - Cuenca

Circula	Sale	Llega	Sale	Llega
	Madrid	Tarancón	Tarancón	Cuenca
Diario	10:00			12:00
Diario excepto Sábados	18:30			20:30
Diario excepto Sábados y Domingos	06:45	07:55	08:00	09:15
Diario	08:00	09:10	09:15	10:30
Diario	12:00	13:10	13:15	14:30
Diario	14:30	15:40	15:45	17:00
Diario	16:30	17:40	17:45	19:00
Viernes, Sábado y Domingo	18:30	19:40	19:45	21:00
Diario	20:00	21:10	21:15	22:30
Diario excepto Sábados	22:00	23:10	23:15	00:30

RADIO TAXI: (969) 23 33 43
PARADA TAXI: (969) 21 36 66



Anuncios por palabras

VENDO

Vendo Moto Trail-Yamaha 750 cc. Supertenere 700.000 ptas. o cambio por Trail 350 cc. Tel.: 969/ 21 48 20

Renault 19 Chamade, turbo diesel. Precio a convenir. Tl 969/ 21 27 64.

Renault 9 Diesel. 200.000 ptas. Tel.: 969/ 29 42 26

Se vende Derbi Variant. Precio a convenir. Llamar por las tardes al Tl 969/ 22 24 12.

Arco de Palas marca SANWA. Tlf. 969/ 22 69 70. Preguntar por Julio.

Máquina de escribir, Línea 98, ideal para preparar oposiciones. Tlf. 969/ 23 14 66.

Módem 14.000 BPS con regalo de AMARIA IBERTES, por 17.500 ptas. Tlf. 969/ 22 69 70. Preguntar por Julio.

Vendo Vespa 125 en perfecto estado. Interesados llamar al Tl. 608 04 67 68.

Sembradora Gil de 13 chorros, discos de 2 cultivadores de 11 y vertederas de 3. Tlf. 969/ 34 32 46.

Cosechadora 960 y repuestos usados para cosechadoras DEERE. Tlf. 969/ 12 55 67.

Aventadora de lentejas. Tlf. 969/ 30 09 87.

Piso en Tarancón. Céntrico, 4 dormitorios, salón, baño, Cocina amueblada, 2 terrazas, calefacción central, todo reformado es para verlo. Urge por traslado. Tel.: 969/ 32 53 29.

Suzuki Lido de 75 cc. en muy buen estado. Precio a convenir. Tlf. 969/ 22 12 99. Preguntar por Juan Carlós.

Mamiya 645 Súper con accesorios. Tl. 969/ 23 00 15.

Fiat Croma. Aire acondicionado. Elevalunas eléctrico. Cierre centralizado y llantas de aleación. Precio a convenir. Tl. 969/ 21 27 64.

Moto BMW K-75 con ABS, maletas. 26.000 kms. Precio a convenir. Tl. 969/ 21 27 64.

Sofás, taburetes y mesas de Cafeteria-Pub. Precio muy económico. Tl. 969/ 22 65 62.

Furgoneta de Servicio Público con tarjeta nacional. Ebro. Tl. 969/ 37 30 58.

Se vende o alquila supermercado de 150 m2 en Buendía. Alquiler 30.000 pta/mes. Tl. 969/ 37 30 58.

Ordenador JUMP 486, 120 MHz, C.D. Room, Windows 95, por 130.000 pta. Tl. 969/ 22 01 72. Preguntar por Jesús.

Se vende o alquila local preparado para Bar-Restaurante de 135 m2 a estrenar en Buenache de la Sierra. Tl. 969/ 22 22 87.

Se venden o alquilan apartamentos amueblados de dos habitaciones con calefacción y cocina, a estrenar en Buenache de la Sierra. Tl. 969/ 22 22 87.

Vendo piso a estrenar, acabados inmejorables, zona Colegio Ramón y Cajal. Tl 969/ 22 70 57. Horario de oficina.

Vendo plaza de garaje entrada de vehículos C/Los Tintes y Peatonal por C/Maestro Pradas. Tl. 969/ 22 70 57. Horario de oficina.

Vendo apartamento en Torrevieja, 2 dormitorios, amueblado a estrenar. Cerca del mar. 500.000 entrada única. Tl 91/ 795 39 00.

Vendo piedra vieja, ideal para la construcción. Tl. 969/

21 15 06

Vendo Moto de campo, Scuter 50, refrigerada por agua. Muy buen estado. 500 kilómetros. Tl 969/ 22 86 22.

Vendo Diesel. Peugeot 505-SRD, diesel. Buen estado. 320.000 pta. Tl 967/ 53 91 42 y 939/ 61 16 04.

Vendo báscula Ariso de 60.000 kg. como nueva. Llamar a Tl. 969/ 12 30 18 y 969/ 22 39 40.

Vendo caravana, cinco plazas, con aváncé, lavabo, cocina y nevera. Preguntar por el Sr. Abril. Tl. 93/ 640 65 74.

Particular por cierre de negocio vende 2 botelleros, 1 plancha, cocina freidora, registradora, jamonera y demás enseres relacionados con la hostelería. Tl. 969/ 37 30 58. Preguntar por Pablo.

Vendo Pentium 200-MMX, 64 MB Ram, monitor Hyundai 15", tarjeta gráfica Matrox Millenium 4MB, Sound Blaster AWE 64, CD-ROM 16x, Modem, Disco duro 4,3 GB y Windows 98 instalado. Precio 145.000 pts. Tel.: 607 34 10 29.

Vendo camión basculante de dos botellas. Caja de 5 metros. Tl. 969/ 26 00 23.

Vendo Opel Frontera, 3 años, con todos los extras. Buen precio. Tl. 609/ 64 93 22.

Vendo Volkswagen Golf GTI en perfecto estado. Buen precio. Tl. 609/ 64 93 22.

Vendo Mercedes 300 diesel, con todos los extras. Buen precio. Tl. 609/ 64 93 22.

Vendo BMW 325 TDS, con todos los extras. Buen precio. Tl. 609/ 64 93 22.

Por cese de negocio Tractor John Deere 4040, con pala y ruedas nuevas; Escardadora

de 300 litros; Cultivador con rulo de barras y grada; Discos John Deere de 6 platos y Vertederas de 3 rejas. Tl. 969 12 42 18, preguntar por Angel Yunta, preferible por las noches.

ALQUILO

Plaza de garaje en Pozo de las Nieves. Tel.: 969/ 22 25 78.

Plaza de garaje en Cuenca "Parroquia San Fernando" Tlf. 969/ 22 26 18. Celia.

Local comercial con 110 m2., C/ Hermanos Becerril. Tlf. 969/ 31 30 11.

Nave en Polígono de Los Palancares de 230 m2., con agua y luz, Tlf. 969/ 28 14 88.

Nave en Polígono Industrial "Cubert" de 250 m2., con luz y agua. Tlf. 969/ 22 00 83.

Garajes directamente propietario. Tlf. 969/ 22 88 75.

Plaza de garaje en Fuente del Oro, C/ Alameda del Júcar. Tl. 969/ 28 12 12.

Local comercial en zona céntrica de Cuenca, de 200 m2, precio a convenir. Tlf. 969/ 22 15 17.

Cazador. Alquiler perreras. Información 969/ 22 21 55. Preguntar por Jesús.

Piso en Princesa Zaida, 5 dormitorios, salón, cuarto de estar, cocina, 2 baños. Tl 969/ 22 05 22. Horas de oficina.

Alquilo piso céntrico, con 5 habitaciones, salón, comedor, cocina, 2 baños en Parque San Julián. Precio 45.000 pts. Tl. 609/ 64 93 22.

Se alquilan dos habitaciones para oficina, peluquería, etc. en la Calle Ramón y Cajal, 16. Tl. 969/ 22 76 78.

VARIOS

Alquilo plaza de garaje en C/Julio Larrañaga, (junto a estación de Paso). Tl 969 23 02 93.

Se dan clases de pintura, dibujo, fotografía. Tlf. 969/ 23 19 95.

FRANCESA: Dominio español, inglés, italiano y portugués. Clases, traducción y relaciones comerciales. Tl. 969/ 22 72 66 - 22 26 14 FAX. 969/ 22 72 71.

Se llevan contabilidades a sociedades (Gestión impuestos, ISS, Memoria), empresarios y profesionales (Gestión impuestos, IRPF). Tl 969/ 23 48 85. Llamar por las tardes.

Se ofrece conductor para trabajar. Todo tipo de carnet, incluido materias peligrosas. Tl 969/ 22 3738 De 15 a 16 horas. Preguntar por Jose.

Se ofrece chica 24 años, para cuidar niños o realizar tareas domésticas. Con experiencia y responsable. Preferente: interna (zona-Cuenca). Llamar de 9 a 11 de la noche. Tl. 969/ 12 91 39. Preguntar por Cristina.

Se ofrece chico joven para tractorista y palista. En posesión de todos los carnets. Preguntar por Ramón. Tl. 670 / 78 65 92.

Se necesitan conductores para trailers ámbito nacional. Contrato fijo. Remuneración más de 200.00 pta/mes. Interesados llamar al Tl. 969/ 22 33 26. Preguntar por Alberto o Pedro.

Diplomada en el profesorado de E.G.B., se ofrece para colegios públicos, guarderías, oficinas y comercios. Tl. 969/ 26 71 41.

Se hacen todo tipo de trabajos de rotulación, vehículos, fachadas, vallas publicitarias, etc. Tl. 969/ 23 40 07.

Se busca local acondicionado para bar en alquiler. Tl 969/ 37 31 12

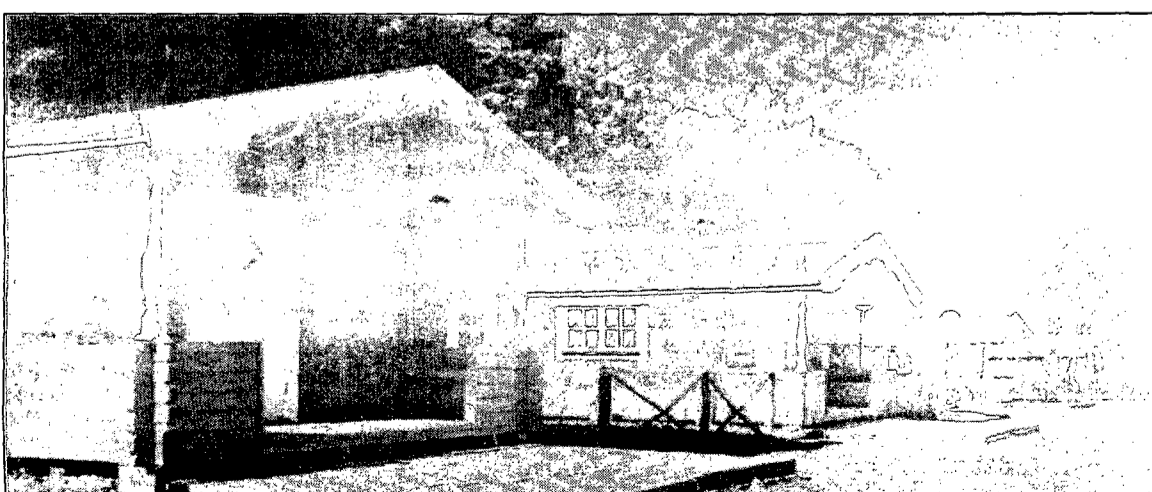

**A 5 Kms de Cuenca...
Casas demadera...**



Paraje "Fuente de Albaladejito"

Ctra. N-400, Km. 174

INFORMACIÓN Y RESERVAS:

969 23 26 80

LOS CUATRO PUNTOS CARDINALES PARA SU DECLARACIÓN

Declaración de la Renta 98

**ANTICIPO O
FINANCIACIÓN**

ASESORAMIENTO

**PRODUCTOS
FINANCIEROS CON
VENTAJAS FISCALES**

**TRAMITACIÓN
DE LA DECLARACIÓN**

Si desea más información acérquese
a su oficina de Caja Rural.

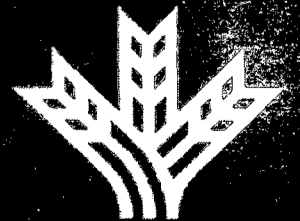

**CAJA RURAL
DE CUENCA**