

Cuenca,
18 al 24 de junio
de 1999
Año V Número 214
150 pta

EL CORREO

CONQUENSE



DESPUÉS DE REALIZAR LAS COMPROBACIONES OPORTUNAS QUE MARCA LA LEY

Los resultados confirman que el PSOE ha ganado las elecciones

Tanto en el Ayuntamiento de Cuenca como en la provincia

El Correo. De todos es conocido, 5 días después de celebradas las elecciones, que el nuevo Alcalde de Cuenca será a partir de la primera semana de julio, J. M. Martínez Cenozo, representante del partido Socialista Obrero Español, vencedor de las elecciones municipales. Mayoría en votos conseguidos, a lo que hay que unirle el gobierno de la Diputación Provincial, y el gobierno a nivel regional, cuyo presidente será como en las últimas legislaturas, José Bono.

En Cuenca los votos obtenidos, 11.968 son los que le dan los 11 concejales con los que se constituirá el equipo de gobierno municipal. Los resultados de las elecciones municipales todavía no son definitivos hay pueblos donde se tiene que decidir los casos de empate.

Pág. 6

Resultados Elecciones al Ayuntamiento de Cuenca

Siglas	Denominación	Con.	Votos	%
PSOE-Prog	Partido Socialista Obrero Español - Progresistas	11	11.968	50,07
PP	Partido Popular	10	10.939	44,53
IU	Izquierda Unida - Izquierda Castilla-La Mancha		795	2,57
TC-PNC	Tierra Comunera - Partido Nacionalista Castellano		733	0,55
UC-CDS	Unión Centrista - Centro Democrático y Social		246	0,43
PH	Partido Humanista		41	0,15

Electores: 36.063

Votos Totales: 25.500 - 70,71%

Abstención: 10.563 - 29,29%

Votos en Blanco: 574 - 1,39%

Votos Nulos: 204 - 0,56%

Votos Válidos: 25.296

Votos a Candidaturas: 24.722

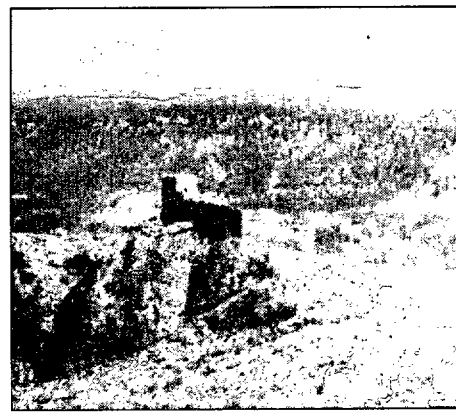
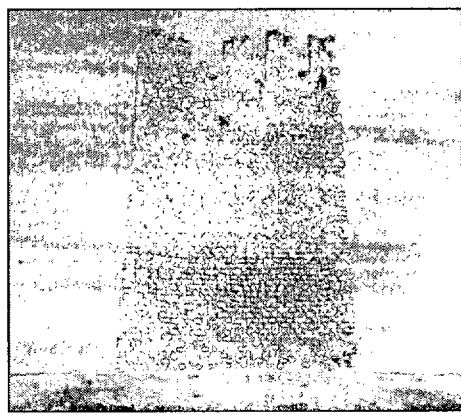
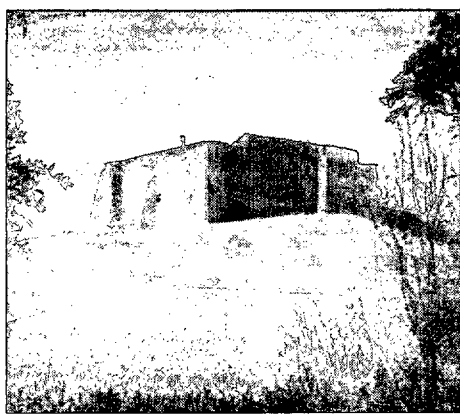

Tres castillos de la provincia de Cuenca, Torrebuçeit, Piqueras y Enguídanos, recibirán ayudas para su restauración

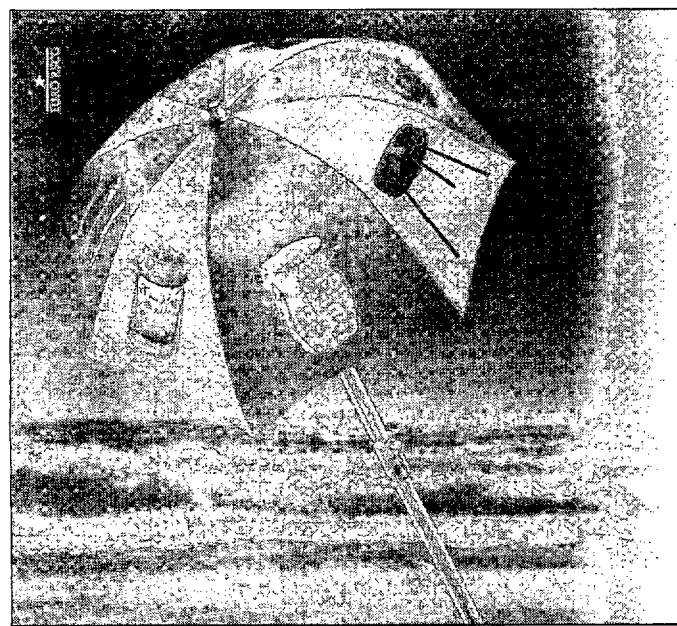

LA VIDA ALCAMPO

Asómbrate con nuestro surtido

Del 11 al 19 de Junio

Alcampo

AGRICULTURA

Asaja considera insuficientes las ayudas para paliar los efectos de la sequía

Pág. 15

El trasvase de cereal y forrajes para ganadería extensiva se estima en 150.000 toneladas

Pág. 18

La Junta estudia con el sector del girasol un programa agroambiental para el cultivo

Pág. 19

SUMARIO

- 5 La Asociación de Municipios Ribereños presenta un estudio para el desarrollo de la zona
- 7 Cenozo: "hay que trabajar por Cuenca con el apoyo de otras instituciones"
- 8 Entrevistamos a Rafael Jiménez, el director gerente de RFL, una nueva empresa que ha nacido en Cuenca
- 12 Se anuncian paros en el sector de la hostelería y los empleados de la Agencia Tributaria
- 13 La Cámara de Comercio de Castellón defenderá el trazado del AVE por Cuenca



La educación en Rusia

Todos los niños del mundo tienen derecho a tener una educación, en Rusia esta educación comienza a una muy temprana edad.

Cuando el niño cumple los tres años los padres comienzan a pensar en su futuro por tal motivo en un determinado día, generalmente esto ocurre en Otoño, los padres y a veces los abuelos llevan a los niños a un lugar donde los niños empiezan a pasar los primeros días sin sus padres.

Este periodo de su vida es el primer escalón para comenzar a ser ellos mismos, ya que en este tiempo comienzan a configurar su carácter, algunos dan muestras de liderazgo, otros de su timidez, etc.

Este es un periodo muy agradable en su vida, ya que una vez superada la ausencia de sus padres y con el contacto de otros niños, pasan momentos en los que se sienten protagonistas y disfrutan con sus experiencias.

Cada cinco días a la semana van a este lugar desde las ocho de la mañana a las cinco de la tarde mientras sus padres están en sus respectivos trabajos con la tranquilidad de que personas especializadas están al cuidado de sus hijos sabiendo que en este tiempo ellos están jugando, dando paseos durante los cuáles se les enseñan diferentes actividades,

recibiendo sus comidas y haciendo la siesta tras el almuerzo.

En Verano, si los padres quieren pueden enviar a sus hijos durante un mes a colegios especiales situados cerca del as grandes ciudades, acompañados por grupos de personas que toman a su cargo el cuidado de sus hijos y mientras ellos disfrutan de sus vacaciones, ya que generalmente hacen coincidir este periodo de continuación de la enseñanza inicial con sus vacaciones.

Este periodo de tiempo es importante en la vida del niño, ya que durante este tiempo disfrutan de cosas que usualmente no tienen como piscina, paseos por el campo, cantan y practican actividades al aire libre.

Los fines de semana los padres van a a visitarlos y pasan con ellos estos días compartiendo sus experiencias.

Estas actividades se mantienen durante un periodo de tres años, comenzando cada otoño.

Una vez concluido este periodo de tiempo comienza la segunda parte de su enseñanza. La escuela como tal medio de formación y enseñanza, pero ésto es algo que comentaré con más detalle en el siguiente artículo.

*Doudareva Nadejda
Russia - St. Petersburg*

La fuerza del cariño

Hoy es bastante común oír hablar de "crisis de autoridad" no sólo en el seno de la familia sino en general, en cualquier institución. En ocasiones el padre manda porque "puede" al hijo, físicamente al principio y más tarde limitando su autonomía por otros medios (dinero, horario, etcétera).

Pero hay otra autoridad distinta, basada en los años de experiencia, en la "fuerza de cariño": cuando los hijos obedecen no por temor sino porque confían en sus padres y cuando esa confianza se basa en la percepción de que sus padres son sinceros y justos o, al menos, se esfuerzan por serlo; cuando los padres no gritan, ni repiten inconsistentemente las órdenes; cuando no amenazan sin ton ni son, cuando las órdenes son pocas, pero siempre se hacen cumplir, cuando se evitan las arbitrariedades impulsivas; cuando se alaba y se agradece a los hijos su obediencia, no hay crisis de autoridad.

Eusebio Ferrer, periodista y autor del libro que lleva por título *Exigir para educar*, afirma que "el prestigio de la autoridad requiere un cuidado constante".

No es una cuestión de grandes análisis, sino más bien del día a día en una tarea que sólo el cariño es capaz de respaldar. El proceso mediante el cual los padres consiguen su autoridad comienza en los primeros meses de existencia de los hijos y consiste en una constante y decidida actuación para fijar en éstos el convencimiento de que sus padres conocen las normas, se esfuerzan por seguirlas y todas ellas son coherentes con los fines que se

persiguen.

Perder la autoridad está al alcance de cualquiera, pero ganarla no es tan sencillo. Y el ejercicio del autoritarismo, de la autoridad en beneficio propio, es quizás el mayor y más habitual obstáculo con el que se enfrentan los padres en la vida diaria.

Cuando se envía a los hijos a la cama antes de hora para poder ver un programa de televisión que avergonzaría compartir con ellos; cuando sin motivo suficiente se castiga a los hijos en otro cuarto para poder disfrutar con más tranquilidad la compañía de unos amigos; cuando se descarga con los hijos la tensión del día, reprendiendo con dureza o con ironía conductas que en una situación normal ni se hubieran comentado. Con éstas y otras actitudes similares se pierde autoridad.

La verdadera finalidad de la autoridad es lograr que el niño haga suyos, llevándolos a la práctica, los valores que regirán su comportamiento maduro y no simplemente conseguir "conductas correctas".

Los padres refuerzan la autoridad evitando actitudes contrarias: el sarcasmo, la intimidación, la ironía, el desprecio, etcétera.

Para el afianzamiento de la autoridad resulta decisiva la actitud de los padres en los primeros años de la vida del niño, pues éste necesita de la constancia y el orden para aprender bien los objetivos básicos de esta edad y poner los fundamentos de un correcto proceso de maduración posterior.

M^a Elena Vizcarro

LA VELETA

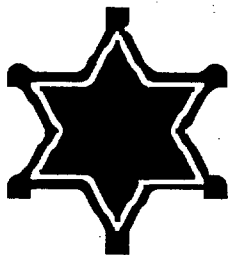

El potencial turístico de Cuenca

El Correo. Cuenca cuenta con un potencial turístico y cultural de primer orden que está empezando despertar conciencias y mentalidades que algún día la harán prosperar. Es el caso de una nueva empresa creada en la ciudad, pero hay más casos que trabajan y se mueven ya en la misma línea. Esto es lo importante y el nivel de colaboración y cooperación que desde varios frentes se está abriendo. Que todo el mundo esté dispuesto a poner el grano de arena que puede aportar al servicio de un bien común es grato y oportuno.



El alto nivel de participación electoral

El Correo. Nos alegramos que el proceso electoral haya tenido, al final, el resultado ya conocido por todos. Pero sobre todo hay que resaltar el comportamiento y la lección que los electores de Castilla-La Mancha y, en especial, Cuenca y provincia han dado

a España. El nivel de participación ha sido el más alto registrado. Se anunció en la segunda previsión facilitada por la Subdelegación entorno al 59,52% la participación del electorado. Al final en la Comunidad de Castilla-La Mancha, el nivel ha quedado en el 81,04%, el 81,41% en la provincia y 70,71%, en Cuenca. Toda una lección.

81,04 %	80,85 %
81,41 %	70,71 %



Los salarios injustos

El Correo. Algo no anda bien en nuestra sociedad. Se anuncian paros en el sector de la hostelería y los empleados de la Agencia Tributaria han incluso confirmado que el próximo día 21 de junio irán a la huelga si no se escuchan sus peticiones. Revisiones salariales que exigen incremento de las retribuciones percibidas, por los dos colectivos, reducción de la jornada laboral, falta de acuerdo en la negociación del convenio colectivo son las exigencias de los trabajadores que se sienten mal retribuidos y poco valorados. Algo pasa.

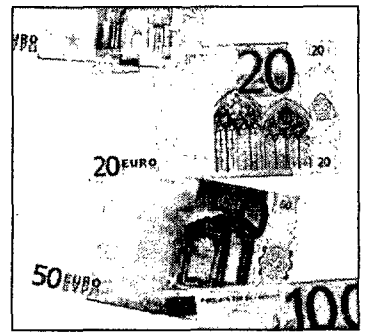

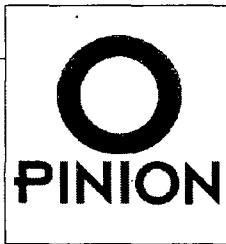

El Cid, eterno modelo para los castellanos

El 10 de Julio de 1.999 se cumplieron 900 años de la muerte del Cid Campeador siendo por ese motivo que la figura del inmortal burgalés está siendo objeto de toda clase de homenajes y manifestaciones culturales: congresos, artículos, señalización de camino del destierro, etc. Y si todos esos actos contribuirán a dar a conocer un poco más la figura del héroe castellano, sigue siendo Rodrigo Díaz de Vivar el gran desconocido tanto entre las capas populares como entre los sectores con mayor nivel cultural, y ha sido esa ignorancia secular que desprecia lo que desconoce la que -entre otras cosas- ha contribuido a que Castilla se haya ido sumergiendo en tan lamentable decadencia, pues si generación tras generación los castellanos hubiéramos sabido tomar al Cid como modelo, no habría llegado Castilla a las postrimerías del siglo XX en la deplorable situación en la que se encuentra.

La Castilla en la que el Cid nació (hacia el año 1.043) estaba gobernada por el rey Fernando I, pero es con el hijo de éste, Sancho II, con quien el Cid inicia su vida militar, gozando de la estima y alta consideración del rey Sancho quien le nombró capitán supremo de su ejército. Este importante cargo militar lo conservó Rodrigo durante toda la vida de Sancho, y con el buen entendimiento y alianza entre el rey y su distinguido vasallo consiguió Castilla la hegemonía peninsular que hasta entonces había ostentado el reino de León.

Una de las cualidades que adornaron la vida de Rodrigo fue su gran valor, acreditado en múltiples ocasiones, siendo probablemente la primera de ellas con motivo de la guerra que entabló el rey Sancho (en el año 1.067) contra el rey moro de Zaragoza, Moctádir, y tal fue el valeroso comportamiento de Rodrigo en el asedio de Zaragoza que dio lugar a que el historiador hebreo José ben Zaddic le bautizara con el sobrenombre de Cidi que en hebreo significa "mio Cid", es decir, "mi Señor", expresión con la que, en lo sucesivo, Rodrigo fue designado por sus vasallos.

Aparte del valor, sobresalió el Cid por su alto concepto de la fidelidad mostrada hacia el rey Alfonso en su condición de vasallo de éste (una vez muerto el rey Sancho II). La fidelidad de Rodrigo hacia Alfonso está impregnada de un extraordinario mérito ya que fueron muchas las ocasiones en las que el Cid fue tratado de forma inexplicablemente mezquina por el envidioso rey; y a pesar de haber sido expulsado de Castilla de forma injusta e inmerecida, jamás el Cid se reveló contra su rey, todo lo contrario, buscó cuantas oportunidades tuvo a su alcance para ser aceptado por él.

Otro aspecto importante de la personalidad del Cid es su gran religiosidad puesta de manifiesto en los momentos importantes de su vida de vencedor del enemigo musulmán. Esas convicciones religiosas de Rodrigo quedaron bien patentes en el importante discurso que el Campeador pronunció a los pocos días de haber conquistado Valencia. El historiador Ben Alcama se hizo eco del mismo poniendo en boca del Cid estas palabras: "Yo soy un hombre que nunca tuve un reino, ni nadie de mi linaje lo ha tenido; pero desde el día que a esta villa vine me pagué de ella, la codicé y rogué a Nuestro Señor Dios que me la diese. Y ved cuál es el poder de Dios, el día que yo gané a Valencia y soy de ella dueño. Pues ahora, si yo obra en ella con justicia y encaminare a bien sus cosas, Dios me la dejará; mas si obro mal, con soberbia y torcidamente, bien sé que me la quitará".

Cabe también destacar en el Cid su comportamiento político basado en el respeto y la generosidad hacia los vencidos, actitudes que quedaron plasmadas en las normas que dictó para los moros recién conquistados en Valencia, y que están contenidas en el extraordinario discurso al que me he referido en el párrafo anterior. A quienes habían sido sometidos por él se dirigió el Cid en estos términos: "Yo deseo por mí mismo entender en todas vuestras cosas, ser para vosotros tal como un compañero, guardaros así como el amigo guarda al amigo y el

pariente al pariente. Deseo remediaros y curar vuestros males, pues lamento la miseria que habéis sobrellevado. Y ahora quedaos en vuestra tierra muy seguros, he prohibido a mis gentes que nadie meta cautivo moro ni mora en Valencia, y si alguien faltase a esto, tomad el cautivo, soltadle y matad al que lo metiere, sin que por ello se os siga pena alguna". ¡Qué diferencia de comportamiento el del Cid con respecto a los enemigos que vence, con el que han llevado a cabo otros vencedores de guerras!

Las cualidades excepcionales del Cid nos permiten llegar a la conclusión de que no se trata únicamente de un personaje histórico de relevante importancia por las hazañas que realizó frente a los moros hace novecientos años, sino que esos valores humanos que en él sobresalieron de forma tan destacada tienen plena vigencia en la sociedad actual, por lo que debiera constituir un modelo a seguir para cualquier castellano de nuestro tiempo. Ese ha sido el error de los castellanos: considerar a los héroes que nos ha precedido como venerables piezas de museo de las que nos sentimos más o menos orgullosos, sin caer en la cuenta de la responsabilidad que tenemos, generación tras generación, de cuidar la extraordinaria herencia que ellos nos legaron.

El Cid amaba a su tierra y se sentía perfectamente identificado con Castilla, y por la posición privilegiada que ostentaba en la vida política de aquella sociedad castellana contribuyó de forma decisiva para que Castilla ocupara un lugar preponderante en la España del siglo XI. El genio militar del Cid puesto al servicio del rey Sancho II hizo que Castilla se colocara a la cabeza de los reinos de España. ¿Qué papel juega Castilla en la España de las postrimerías del siglo XX? Da pena responder a esta pregunta, pues en nueve siglos de historia hemos pasado de los primeros a los últimos, peor que los últimos: no existimos. Castilla no existe ni como ente territorial, ni como ente político.

La Castilla del Cid, para desgracia del pueblo castella-

no, dista mucho de parecerse a la Castilla de nuestro tiempo. Con Sancho II y el Campeador, Castilla consiguió erigirse en el reino hegemónico peninsular. En nueve siglos los castellanos hemos dilapidado aquella magnífica herencia, y lo más grave de todo es que -salvo muy pocas y honrosas excepciones- todavía no nos hemos enterado de que forma tan brutal nos hemos empobrecido: hemos perdido parte sustancial de nuestro territorio; la voz de Castilla no se escucha en ninguna tribuna política; y nuestro rico patrimonio cultural languidece por la ausencia de instituciones netamente castellanas que le den aliento.

Si el Cid pudiera regresar a Castilla de nuevo montado en su caballo Babieca y empuñando en su mano derecha su famosa espada Tizona, ¿qué cara pondrían todos esos políticos desaprensivos y oportunistas que han puesto sus intereses personales a los justos y legítimos intereses de Castilla? Pondrían la misma cara de pavor que pusieron los nobles cristianos y los nobles musulmanes con quienes se enfrentó el Cid. Y es que la Castilla de nuestros días es víctima de la falta de liderazgo de un castellano valiente y genial como lo fue Rodrigo Díaz de Vivar.

José M^o Ruperez Cibrian

Cursos de Formación continuada del Colegio de Odontólogos y Estomatólogos

Como ya adelantábamos hace unos días, los dentistas conquenses continúan celebrando cursos de formación continuada, puesta al día de diversas materias de su especialidad, mediante el patrocinio del Consejo General de Odontólogos y Estomatólogos de España y la Federación dental española.

Esta vez ha sido durante los días 11 y 12 de junio en los locales del Colegio de Médicos de la calle Colón.

Como la vez anterior, han sido numerosos los asistentes al mismo, si bien su número ha sido algo inferior debido posiblemente al menor número de desplazados por las elecciones del pasado día 13.

El dictante, Dr. D. Javier Fombella Balán trató un amplio programa, cuya duración aproximada, igual que el anterior, fue de 12 horas.

El programa que desarrolló Javier Fombella versó sobre el tratamiento pulpar en dentición caduca y definitiva inmadura. Trató el control de caries, la pulpomotomía con las indicaciones, contraindicaciones, tipos y sistemática de proceder; pulpectomía sub-total o parcial, sus indicaciones contraindicaciones, sistema complejo de canales radiculares, restaurabilidad del diente, consideraciones anatómicas de la cavidad bucal y de los dientes, manejo del niño como paciente, etc...

Gregorio Gonzalo
Presidente Junta Provincial

EL CORREO CONQUENSE

Edicuencia S.L.

PRESIDENTE
GREGORIO VILLAMIL DE LAS HERAS

GERENTE
Constantino Contreras Díaz

REDACCION
Amparo López Delgado

ADMINISTRACIÓN:
Raquel Villalba

Redacción y Publicidad:
C/ Cardenal Gil de Albornoz, 3 2º. 16001 Cuenca
Tfños 969 - 23 28 31 - 23 28 86 - Fax 969 - 21 33 93
Apto. Correos 394

Depósito Legal: CR-312-95
Imprime: Editorial Contacto, S.L.
Ciudad Real

Las opiniones vertidas en este periódico semanal, no deben corresponderse necesariamente con la línea de El Correo Conquense.



CORAZÓN SIN CORAZA

Europa sin europeos, España descoyuntada y Cuenca bonizada

Ismael Medina

Los resultados electorales del pasado domingo confirmaron mis previsiones. La fluctuación de los votos en favor o en contra de unos y otros partidos fue reducida, aunque en algunos casos se hayan magnificado. Por doquier ganó el centrismo, en unas áreas a derecha del eje teórico y en otras a su izquierda. La distinción, enterradas como están las ideologías tópicas, es hoy la misma que se daría entre dos ovejas clonadas, una con la rosa alcachofa en el testuz y la otra con una gaviota azul. La diferencia residiría tan sólo en una variante genética que pasó desapercibida al Gran Hermano clonador y se refleja en el comportamiento: más pinturera, golfa, desvergonzada, pesetera y trapacera la oveja estabulada a la izquierda por el granjero imperial; más eficiente, profesionalmente mejor preparada, más apocada, más pacata en eso de meter mano a la orza y menos ducha en el pregón la oveja ubicada a la derecha. En algunas taifas, ciudades y poblachones ha ratificado o recuperado mayoría la primera. La proclividad al masoquismo es una enfermedad política muy extendida y al parecer incurable.

Nos oprime la bota del iluminismo

Nos deslizamos velozmente hacia el empavorecedor "mundo feliz" que barruntaban Huxley y Orwell. Pero no por el camino del uniformismo marxista que tan voluminosa literatura exaltadora o agorera promovió, sino por la otra cara del materialismo: la del uniformismo liberal-capitalista.

Ambos brazos estratégicos del colonialismo global nacieron en el siglo XVIII del mismo cuerpo: la Orden de los Iluminados. Una vez implantado el imperio mundial, los dos brazos, el izquierdo y el derecho, vuelven a encontrarse en la matriz sionista de su origen para cerrar el círculo del poder total. O sea, en el "Nuevo Centro" en que desemboca el largo proceso transformista comunismo-socialismo-socialdemocracia-socioliberalismo.

Murió el socialismo

La ideología socialista se reduce hoy a un trasnochado disfraz tras el que, a duras penas, es-

conde su impúdica voracidad tras el que, a duras penas, esconde su impúdica voracidad la nueva y torticera burguesía que escamotea el puño y enarbola la rosa de invernadero, y se desembaraza de cualquier atisbo de ética revolucionaria. También el tradicional conservadurismo, en su obligado desplazamiento hacia la caldera centrista del "pensamiento único", fue dejando al borde del camino los valores que le caracterizaron.

Un análisis válido de las elecciones europeas, autonómicas y municipales no puede prescindir de la realidad anteriormente descrita y en cuya denuncia tantas veces he insistido. La crónica de la pasada semana la escribí antes de que el Papa advirtiera en Polonia que una democracia sin valores morales degenera en totalitarismo de manera encubierta o descarada. Aunque no la entrecorrimo, la frase la tomé textualmente de una crónica radiofónica. Ninguna sorpresa encierra que se apresurase a silenciarla la censura mediática del sistema.

No existe una válida conciencia europea

Otro aviso de Juan Pablo II resulta obligado como pórtico a juicio sobre lo que verdaderamente importa de las elecciones al parlamento europeo, precedidas en todas las naciones de la UE por una apabullante acción de propaganda. Dijo el Papa que la unidad europea no se logrará por el camino de la unidad económica ni de la unidad política, sino que sólo se alcanzará mediante la unidad espiritual. Los resultados electorales avalan la certeza de esta aseveración.

Salvo en España, Grecia y Luxemburgo, fue ridícula la participación en los comicios para elegir a los parlamentarios europeos. La media no superó el 40%. Por mucho que se esfuerzan y refuerzan los argumentos para justificar la bicoca millonaria de pertenecer a una asamblea meramente consultiva, es evidente que individual y conjuntamente representan a una exigua minoría de europeos. La conclusión es obvia: no existe en términos atendibles una conciencia europea.

La Unión Europea apenas si atrae en los sectores financieros y políticos que están al loro, amén

de una franja limitada de población seducida por la propaganda. La mayoría de los europeos ha percibido la superchería de una Europa desalmada, socialmente regresiva, ferozmente capitalista, y degradada a la condición de guardia de la porra del imperio, según se ha demostrado desde que el renacido pangermanismo de la reunificada Alemania inició en Croacia y Eslovenia la trágica voladura de Yugoslavia que asimismo convenía a USA y Gran Bretaña. Pese a que la credulidad de los españoles en el mito europeo sigue siendo la más alta (según las encuestas en torno a la mitad de los consultados), la participación habría sido también enjuta de no coincidir con autonómicas y municipales. Planteados estos comicios en términos radicales de confrontación interna entre PP y PRISOE personalizada en Loyola de Palacio y Rosa Díez, arrastraron una participación harto superior a la ultrapienai-ca. Pese a todo, la abstención fue notablemente más elevada que en precedentes convocatorias generales y para el parlamento europeo.

Crece el descrédito del sistema

La abstención, en constante aumento dentro y fuera de España, evidencia un creciente descrédito del sistema partidocrático y un persistente aumento de la decepción y el descontento. El voto pasivo de la protesta afectó en parigual medida a las candidaturas del PP y del PRISOE.

La aproximación socialera a la cota popular se debió sobre todo a la huida en masa de antiguos volantes de IU para castigar a esta formación por su descabellada adhesión a la confabulación nacionalterrorista de Estella. Que sean marxistas ETA y HB, su cobertor político, no justifica a los ojos de muchos votantes de IU tamaño dislate de apareamiento. Pero tampoco que caigan con bobalicona ingenuidad en la trampa del supuesto izquierdismo del PRISOE.

IU se suicidará si pacta con el PSOE

Convertido el socialismo en nuevo centrismo superburgués, la pretendida unidad de la iz-

quierda supone para IU tan grande incongruencia como hacerlo con el PP. Todavía son muchos los que no han sacado la conclusión obvia de tres datos, entre otros muchos, que nada tienen de anecdóticos: el más entusiasta protector de Felipe González fue el democristiano Khol; el jefe de gobierno que se muestra más acorde con Aznar es el socialista Blair; y del PP ha recibido el más entusiasta apoyo promocional el socialista Javier Solana, proconsul en Europa del imperio y del gran poder oculto.

Sólo los necios y los obcecados en filiarse a tópicas etiquetas partidistas pueden creer a estas alturas en el izquierdismo del PRISOE y de sus dirigentes, sean del escalón más alto o del más bajo. IU es la única izquierda convencional, con frecuencia atrabiliaria, que queda en España. Y en comparación con la falsa izquierda socialista un dechado de honestidad.

IU será engullida, digerida y excrementada si cae en la tentación de aliarse con la quinquicracia socialista para arañar parcelas de poder. La insanable corrupción prisoista le devolverá con crecer los votos perdidos si rechaza la tentación del amancebamiento prostituyente con el PRISOE, aborda una severa autocritica y acierta en el diseño de un cuerpo ideológico depurado de doctrinarismos trasnochados y de personajes equívocos que, como Cristina Almeida o López Garrido o Santiago Carrillo, se mudan al sodalicio quinquicrático en cuanto les ofrecen un más pin-güe acomodo.

Números engañosos

Dedicaré lo que me resta de espacio a una primeras y urgidias anotaciones sobre lo ocurrido en la taifa bonista y en Cuenca. Tiempo habrá para analizar los resultados autonómicos y municipales en su conjunto y mediante el cotejo numérico de los resultados actuales entre sí y con otros anteriores, amén de en relación con el censo electoral. Esta última valoración es particularmente expresiva por cuanto evidencia que los dos partidos mayoritarios están por debajo del partido de la protesta (abstención más votos en blanco).

Milagrería bonista

Atrajo mi interés desde niño la proximidad del comportamiento social entre manchegos y extremeños de Badajoz, es decir, de los guadianeros. Geografía e historia se aliaron en los grandes espacios de la región natural del Guadiana para generar extensos latifundios con propensión al monocultivo, un opresivo caciquismo y grandes poblachones habitados por jornaleros. Habrá ocasión para referirme a la peculiaridad sociológica de esta extensa región a la que son ajenas las definidas por las cuencas del Tajo y del Júcar, ahora políticamente mancheguizadas por el arbitrista autonomista. Pero asumiendo los riesgos inherentes a la simplificación cabe advertir una pendulación entre la acomodación a un gregario servilismo y terribles desmelamientos, igualmente gregarios, cuando se han roto las estructuras institucionales. Sólo a partir de tales premisas, y extracción hecha de los errores cometidos por el PP en la taifa, puede entenderse que se siga votando masivamente al gran cacique sociocapitalista José Bono, pese al descaro de sus trapacerías. Y que incluso aumente el cestón de los votos tras catorce años de manejo del cotarro taifal, con casi exclusivo provecho para sí, su obediente clientela y su feudo electoral. Maravilla asimismo que mientras en el resto de España engordó de manera obtensible la abstención, en la taifa bonista votara nada menos que el 81,4%. Incluso los restantes caciques prisoístas preguntan ansiosos a José I el Relojero que mágico imán le pone a las urnas, qué encantamientos hace al electorado o de qué ocultos sortilegios se vale par el logro de tan grande e insólito prodigio como es el de hacer votar hasta los que decidieron holgar de urnas. Se consolida esa suerte de corte de los milagros crecida en torno al trono bonista del palacio de Fuensalida, más ostentoso que el habitual del monarca en la Zarzuela y que para sí quisieran no pocos presidentes europeos de gobierno.

Cuenca R.I.P.

El PP no supo elegir y lo pagado. Pero los conquenses se han echado en brazos del bonismo

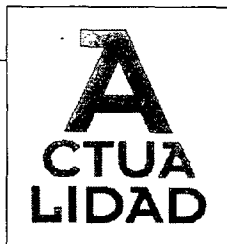

La pantalla del viernes

A mis amigos invisibles

Julio Cesar Zomeño

*** NOTICIAS SALUDABLES:** La Coordinadora Estatal Contra Líneas de Alta Tensión e Instalaciones de Transformación ha acordado lo siguiente: Ante la falta de aprovechamiento de la actual red eléctrica española, de su grave afectación al medio y, en especial, de los perniciosos efectos de sus campos electromagnéticos a la salud pública, decidimos oponernos a la construcción de nuevas líneas de tensión que signifiquen abrir corredores nuevos o instalar nuevas redes de líneas de torres en cualquier lugar del territorio. Las razones se fundamentan en 1. Los proyectos de nuevas líneas de alta tensión suponen un acto de premeditada irresponsabilidad, visto el modelo de desarrollo "insostenible" actual y dado el compromiso de organismos nacionales e internacionales de impulsar el ahorro energético y el uso de energías alternativas más eficientes, económica y ecológicamente racionales. También las líneas suponen una grave amenaza a la salud de la población expuesta, por los efectos derivados de los campos electromagnéticos, según multitud de estudios científicos e informes de instituciones tanto públicas como privadas y varios Estados que han regulado su impacto. Las líneas suponen: una agresión irreparable contra el medio ambiente tanto desde el punto de vista del impacto paisajístico como ecológico, por el efecto de barrera que producen y por el aumento del riesgo de incendios, así mismo esas líneas implican una gran pérdida económica al afectar a la calidad de vida ambiental y al paisaje, elementos determinados del "impulso turístico" así como de las actividades agropecuarias. Las líneas son una hipoteca a perpetuidad en el uso del suelo debido a los derechos que adquieren las compañías eléctricas como servidumbres de paso y reducción de otras actividades. Por lo anteriormente expuesto la Coordinadora reclama. 1. Una normativa de regulación de las líneas de alta tensión en todo el territorio. 2. Moratoria de 10 años contra la construcción de nuevas líneas de alta tensión y para ello retirar o desplazar para minimizar sus impactos. 3. Suprimir las instalaciones de transformación en zonas habitadas y trasladarlas de forma que no representen un riesgo para las personas. 4. Mejorar la eficiencia de la actual red eléctrica que en muchos casos se encuentra infrautilizada respecto a su capacidad. 5. Estimular el ahorro energético e incentivar la instalación y el uso de energías alternativas y/o renovables más racionales, así como la descentralización de la producción. 6. En los casos extremos permitir el desdoblamiento de líneas y el refuerzo de las existentes, con la realización previa de estudios sobre el efecto a la salud de las personas y el medio ambiente, que realizarán empresas independientes y desvinculadas del sector eléctrico.

El que escribe esta pantalla del viernes es miembro de GEA (Asociación de Estudios Geobiológicos) que forma parte de la Coordinadora. Si Cuenca es básicamente cultura y medio ambiente, los verdes de nuestra región ya tienen otra bandera de lucha.

*** TIPS CIENTÍFICOS:** La producción de energía solar ahora es rentable (ver BOE del 30-12-98). El Parlamento Europeo propone la limitación de los campos electromagnéticos (tanto en líneas de distribución eléctrica como en telefonía móvil) para proteger a los ciudadanos "considera que es absolutamente necesaria la protección de las personas comunitarias contra los efectos nocivos para la salud o potencialmente nocivos a largo plazo. Poco a poco se impone la bioconstrucción (construir sanamente). La sigla ONGs significa organismos modificados genéticamente, entre los productos que el fabricante declara que continúen ONGs: galletas Artiach, Artinata, Artiturrón, Artichoco, Articoco, Artiavellana, Digesta, galletas OREOI, preparados Royal para natillas, para arroz con leche, para cuajada. Papilla infantil Puleva. **TELEFONOS MÓVILES:** La compañía de lubricantes ESSO ha sido la primera en alzar la voz de alarma. Los teléfonos móviles podrían causar explosiones en las gasolineras. Advierten a sus clientes que es peligroso usar el móvil cuando se está repostando combustible. Ha sido esta compañía la primera en recordar, mediante carteles, a sus clientes que está prohibido usar móviles a 6.5 metros de un surtidor. También se recuerda que el móvil debe desconectarse en hospitales, cuando se está cerca de un aparato médico, en los aviones o cerca de materiales explosivos. "El fracaso escolar puede disminuir y la salud de los alumnos mejorar aplicando la Investigación Gerbiológica en el medio escolar y familiar" dice Antonio Malpelo de GEA (Teléfono 942 25 80 86). Ha salido un interesante informe de varios autores sobre las naciones de gerbiológica en el diseño de interiores y el libro "Energía hidráulica y eólica práctica" de Juan Ignacio y Sebastián Urquía, es un compendio sobre la energía hidráulica y eólica con todo tipo de detalles, esquemas y dibujos. Para el que tenga tiempo e interés se recomienda la "Guía para la avicultura ecológica" de Dotlef W. Folsch, es un manual sencillo para construirse uno mismo un gallinero ecológico, contiene planos, detalles, alimentación y salud de las gallinas. Por último "Cómo hacer una Cocina solar", de Solar Books Cookers International, donde se demuestra que cocinar con el sol es barato y muy ecológico, este librito permite fabricar la cocina solar y aprender a cocinar con ella. **PROVERBIO ARABE:** El que tiene salud tiene esperanza, y el que tiene esperanza es dueño de todo. **F. KARINTHY:** ¿Cómo podrían comprenderse el hombre y la mujer? Ambos desean cosas diferentes: el hombre a la mujer; y la mujer, al hombre. **ORTEGA Y GASSET:** Hay quien ha venido al mundo para enamorarse de una sola mujer y, consecuentemente, no es probable que tropiece con ella. **MARK TWAIN:** Para Adán, el paraíso era donde estaba Eva. (De nada).

La Asociación de Municipios Ribereños de Alarcón y Contreras presenta un estudio para el desarrollo integral de la zona

El Correo. Con el fin de disponer de una herramienta eficaz para recabar recursos, la Asociación de Municipios Ribereños de Alarcón y Contreras ya cuenta con un estudio, elaborado por una consultora especializada, que establece una serie de actuaciones para lograr el desarrollo integral de la zona. De llevarse a la práctica, supondría una inversión de 6.957 millones.

El responsable de la asociación, Rafael Romero Uribe, ha explicado que será necesaria la colaboración de varias Administraciones para ejecutar y confiar en que esta iniciativa se pueda llevar a cabo a través de la cofinanciación. Los proyectos que contempla el estudio se suman a la conocida construcción de un azud en la cola del pantano de Alarcón y una minipresa en el paraje de La Caserna, así como la mejora turística de la zona.

Por su parte, el director del gabinete Euroconsulting, José Álvarez de Paz, ha insistido en que a pesar de que los 19 municipios ribereños de Alarcón y Contreras padece muchos desequilibrios, también cuenta con grandes potencialidades. A su juicio, el presupuesto previsto es modesto "tratándose de un número importante de municipios" y realizable, según los parámetros del Plan de Desarrollo Regional y los programas comunitarios.

La recuperación de empleo, el crecimiento del Producto Interior Bruto por habitante, la mejora de la productividad por sectores, la diversificación del aparato productivo, la dotación de infraestructuras, la protección del medio ambiente y del patrimonio histórico, la racionalización y mejora de las estructuras urbanas así como la modernización de las estructuras productivas son los principales objetivos del estudio.

Álvarez de Paz ha hecho hincapié en que la consultora para elaborar este informe se ha apoyado no sólo en el Plan de Desarrollo Regional, sino también en el informe de la Comisión Europea del pasado 3 de febrero sobre la evolución socioeconómica de las regiones comunitaria, en los acuerdos de la Agenda 2000 y la ejecución de los Programas Leader y Proder.

En este sentido, ha asegurado que al menos hasta el 2003 el Fondo de Cohesión continuará destinando inversiones millonarias, de manera que los próximos seis años serán decisivos. Según sus palabras, "en estos momentos la Unión Europea mira para las regiones Objetivo 1 y las zonas rurales y existen recursos para esta clase de proyectos".

Entre los ejes de desarrollo que contempla el estudio, cabe destacar las infraestructuras en comunicaciones, la industria, el turismo y la agricultura, con proyectos concretos y evaluados. Así, establece una inversión necesaria de 150 millones para los planes de carreteras previstos y aprobados, 74,5 millones para obras en caminos rurales y pistas, 192 millones para la conservación de la red vial, 1.936 millones para actuaciones presupuestadas por la Junta de Comunidades.

En telecomunicaciones contempla 93 millones y en industria, 30 millones para la constitución de una sociedad de promoción económica, 44 millones para la construcción de dos polígonos industriales para los municipios ribereños de los dos embalses.

Asimismo, el estudio incluye proyectos para impulsar el turismo de la comarca como la constitución de una sociedad promotora turística y la promoción de rutas turísticas de los ríos Júcar y Cabriel, complementadas con clubs náuticos, escuelas de vela y un parque acuático.

COMUNICADO:

LA PLATAFORMA CÍVICA
PRO AVE

ES CIUDADANA,
Y NO FORMA PARTE DE
NINGÚN PARTIDO POLÍTICO



Los resultados confirman que el PSOE ha ganado las elecciones en Cuenca

CUENCA. **ALD.** De todos es conocido, 5 días después de celebradas las elecciones, que el nuevo Alcalde de Cuenca será a partir de la primera semana de julio, José Manuel Martínez Cenzano, representante del partido Socialista Obrero Español, claro vencedor de las elecciones municipales. Mayoría en votos conseguidos, a lo que hay que unirle el gobierno de la Diputación Provincial -cuyo presidente se desconoce todavía- y el gobierno a nivel regional, cuyo presidente será como en las últimas legislaturas, José Bono.

El Partido Popular ha ganado las elecciones al Parlamento Europeo tanto a nivel nacional como en Cuenca con 65.956 votos (49,21%) frente a los 59.934 votos (44,72%) conseguidos por el Partido Socialista.

Garantizado este conocimiento concretaremos los datos, ahora ya oficiales, resultantes de las elecciones del 13 de junio, que han establecido que la situación municipal, provincial y regional -como

Resultados Elecciones al Ayuntamiento de Cuenca

Siglas	Denominación	Con.	Votos	%
PSOE-Prog	Partido Socialista Obrero Español - Progresistas	11	11.968	50,07
PP	Partido Popular	10	10.939	44,53
IU	Izquierda Unida - Izquierda Castilla-La Mancha		795	2,57
TC-PNC	Tierra Comunera - Partido Nacionalista Castellano		733	0,55
UC-CDS	Unión Centrista - Centro Democrático y Social		246	0,43
PH	Partido Humanista		41	0,15

Electores: 36.063

Votos Totales: 25.500 - 70,71%

Abstención: 10.563 - 29,29%

Votos en Blanco: 574 - 1,39%

Votos Nulos: 204 - 0,56%

Votos Válidos: 25.296

Votos a Candidaturas: 24.722

más próxima- sea la mencionada.

Una vez se ha procedido al recuento de los votos, en cada una de las mesas de la capital y todos los pueblos de la provincia, los datos se dan a conocer a la Junta Electoral de Zona o Provincial, según proceda, se levanta acta de escrutinio con los resultados que son enviados rápidamente a la Audiencia Provincial de Cuenca, donde la Junta Electoral de Zona de Cuenca y la Junta Electoral Provincial comprobarán, acta por acta, que los resultados son los que éstas contienen. Es decir, que no ha habido errores a la hora de sumar votos, etc. Así, las Juntas constituídas dan por buenos los datos, esta vez definitivos pero no firmes pues todavía son susceptibles de presentar recurso durante las 24 horas posteriores a la notificación oficial a los partidos políticos, en el caso de los resultados de las elecciones a Cortes regionales y al Parlamento Europeo. Los datos de las elecciones municipales todavía no son definitivos.

Resultados Elecciones a Cortes de Castilla-La Mancha

Siglas	Denominación	Eleg.	Votos	%
PSOE-Prog	Partido Socialista Obrero Español - Progresistas	4	67.244	50,07
PP	Partido Popular	4	59.809	44,53
IU	Izquierda Unida - Izquierda Castilla-La Mancha		3.450	2,57
UC-CDS	Unión Centrista - Centro Democrático y Social		739	0,55
TC-PNC	Tierra Comunera - Partido Nacionalista Castellano		582	0,43
FE-JONS	Falange Española de las JONS		199	0,15
PRCM	Partido Regionalista de Castilla-La Mancha		168	0,13
PH	Partido Humanista		123	0,09

Electores: 167.216

Votos Totales: 135.508 - 81,04%

Abstención: 31.708 - 18,96%

Votos en Blanco: 1.995 - 1,47%

Votos Nulos: 1.199 - 0,88%

Votos Válidos: 134.309

Votos a Candidaturas: 132.314

Resultados Elecciones al Parlamento Europeo

Siglas	Denominación	Votos	%
PP	Partido Popular	65.956	49,21
PSOE-Prog	Partido Socialista Obrero Español - Progresistas	59.934	44,72
IU	Izquierda Unida - Izquierda Castilla-La Mancha	4.105	3,06
UC-CDS	Unión Centrista - Centro Democrático y Social	546	0,41
LV(VERDES)	Los Verdes (C.E. LV - Las Izquierdas de los Pueblos)	246	0,18
LV-GV	Los Verdes - Grupo Verde	242	0,18
TC-PNC	Tierra Comunera - Partido Nacionalista Castellano	194	0,14
PCPE	Partido Comunista de los Pueblos de España	68	0,05
COFEM-FE-MEK	Confederación de Organizaciones Feministas	67	0,05

Electores: 167.263

Votos Totales: 135.225 - 80,85%

Abstención: 32.038 - 19,15%

Votos en Blanco: 2.107 - 1,56%

Votos Nulos: 1.191 - 0,88%

Votos Válidos: 134.034

Votos a Candidaturas: 131.927

KIOSKO

Santa Ana

Prensa - Revistas - Chucherías - Regalos - Peluches - Juegos - Bromas - Bolsas Cumpleaños - Piñatas

C/ Escultor Jamete
Tel.: 969/22 12 17
CUENCA



Cenzano: "Hay que trabajar por Cuenca con el apoyo de otras instituciones"

Considera prioritario la colaboración de todos porque la ciudad "necesita mucha ayuda"

El Correo. "Ha habido 1.269 ciudadanos de Cuenca que han creído en nosotros más de los que habían confiado en las Elecciones de 1995". Ésta ha sido una de las primera reflexiones que ha trasladado el alcalde electo, José Manuel Martínez Cenzano, tras los comicios del pasado 13 de junio.

"Partíamos -ha insistido- de una diferencia muy grande de casi 11 puntos frente a las Elecciones de 1995 y el hecho de que ahora hayamos superado en algo más de cuatro puntos, pone de manifiesto la dificultad que ha tenido para nosotros la campaña".

Según sus palabras, "no sé si me ha votado gente de Izquierda Unida o del entorno del Partido Popular, intuyo que sí porque de lo contrario no me cuadrarían las cuentas, pero lo que sí sé es lo que quieren los ciudadanos".

Entre sus principales prioridades, Cenzano ha hecho hincapié en que ya no se va a privatizar el servicio municipal de aguas, "no va a venir ninguna empresa privada a llevarse el beneficio de un patrimonio como es éste".

Asimismo, ha asegurado que los miembros de su equipo de gobierno, que van a tomar posesión de sus cargos oficialmente el próximo 3 de julio, van a dedicar todos sus esfuerzos para que el Tren de Alta Velocidad pare y pase por Cuenca.

También considera prioritario analizar la situación de las Cuentas municipales y conocer las deudas que tiene contraídas el Ayuntamiento. En este sentido, está convencido de que se ha ocultado "celosamente la verdad, que en parte hemos descubierto".

Para el alcalde electo, la ciudad de Cuenca necesita mucha ayuda y por eso,



el proyecto más inmediato será "hacerme

"Cenzano ha asegurado que los miembros de su equipo van a dedicar todos sus esfuerzos para que el Tren de Alta Velocidad pare y pase por Cuenca"

amigo de todos los ministros, de los consejeros, del rector de la Universidad y si

hace falta del alcalde de Villar de Olalla o de la alcaldesa de Palomera, si es que nos pueden echar una mano, de forma que podamos conseguir al final no sólo que el AVE pare y pase, sino también que tengamos muchos amigos fuera".

Polígono industrial

Cenzano está dispuesto a exigir a la Sociedad Estatal de Promoción y Equipamiento del Suelo (Sepes) que abarate los precios establecidos, de manera que "gane dinero en los polígonos que sean fáciles de vender y que lo pierda en Cuenca".

En este sentido, ha recordado que hace dos legislaturas el Ayuntamiento se esforzó para hacer realidad esta iniciativa con éxito. "Entonces -afirma- nunca había hecho nada Sepes en esta ciudad y le permitimos cubrir un hueco en su historial, lo que tiene que ser un motivo de satisfacción".

Además de exigir el abaratamiento del suelo industrial, cree que hay que establecer una oferta adicional, puesto que "estamos en condiciones de trabajar si desarrollamos el polígono, en competencia y no en coherencia, el Gobierno de la nación, el Ayuntamiento, la Diputación Provincial y la Junta de Comunidades".

Para ello, considera que es imprescindible aprovechar las actuaciones que el Plan de Desarrollo Regional contempla para la ciudad y lograr comprometer al Gobierno para conseguir la denominada discriminación positiva porque dicho plan "es un magnífico documento de trabajo y el alcalde de Cuenca está en la obligación de exigir su cumplimiento".

Jonde

El alcalde electo ha manifestado que va a solicitar al Gobierno de Aznar que mantenga el compromiso adquirido para crear el Centro Superior de Música, tal y como se establece en el convenio de 1990.

"Vamos a negociar -ha asegurado- pero exigiendo en cada momento que el Palafox no sea exclusivamente un edificio donde la Joven Orquesta Nacional de España se reúna para preparar sus programas de otoño o de primavera".

En este caso, ha matizado que el Centro Superior de Música es un recurso del Gobierno central porque "así se concibió", de manera que debe tener el apoyo económico y logístico de las instituciones de Castilla-La Mancha y de Cuenca, pero "el responsable definitivo de este recurso es el Gobierno de don José María Aznar".

Cenzano ha insistido en que está dispuesto a "batallar" por abaratar los costes en la puesta en marcha de esta iniciativa y "sin variar cualitativamente nuestro apoyo".

Chrysler Stratus 99. Vea lo mejor en su Concesionario Oficial.



VENGA A VER EL CHRYSLER STRATUS ahora mejor que nunca con nuevo frontal, llantas de aluminio, suspensión independiente más cómoda gracias a su nuevo reglaje, y nuevo inmovilizador antirrobo incorporado en la llave, además del completo equipamiento, potentes motores -2.0L con 133 CV y 2.5L con 163 CV-, y total seguridad activa y pasiva de siempre. Todo, a un precio inmejorable. EL ESPÍRITU DE AMÉRICA.

Chrysler Stratus desde 2.998.000 ptas*.



*Precio recomendado Península y Baleares. IVA, impuesto de matriculación, transporte y gastos de preentrega incluidos.



Chrysler

AUTOBERMOYA, S.A. C/ Cañete, s/n. 16004 CUENCA. Tel. 969 22 17 50

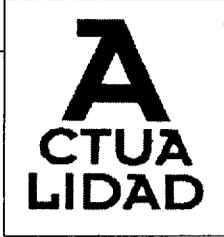

TRL es una nueva empresa especializada en turismo que nace en Cuenca

La presentación oficial será el próximo día 28 de junio en el Parador Nacional de Cuenca

CUENCA. ALD. Una nueva empresa ha nacido en Cuenca, su director gerente, Rafael Jiménez, se confiesa un enamorado de las piedras y sobre ellas -el patrimonio de Cuenca y provincia, de alguna forma- es sobre la que se crea esta sociedad que se dedicará y aunará todos los esfuerzos para relanzar todo "lo que huele a turismo". Y TRL, una empresa "humilde y pequeña con tres personas", crea 15-20 puestos de trabajo indirectos.

Así el Director Gerente de TRL, S.L. -una consultora de Madrid, que opera en toda España, incluso a nivel internacional- narra cómo se gesta: "cuando yo me vine a Cuenca, regresé a mi tierra (por motivos de salud, me operaron del corazón, me dió un infarto hace 2 años y medio) después de estar por Europa, yo tuve empresas en Milán, Budapest y Munich, y ha regresado aquí, a esta tierra que me encanta, es mi tierra. No soy un patriota de esos a ultranza, absurdos, sino que después de andar por el mundo veintitantos años pues me he dado cuenta de que esto es una joya, una maravilla. Yo soy un enamorado de las piedras, me sigo todavía sorprendiendo, y no es un tópico, todos los días, por cualquiera de las Hoces, por el casco antiguo, por la calle los Tintes, por la Puerta de Valencia. Es como una persona que está enamorada de otra ¿no? Imagínate que pasan años y sigue estando enamorada, es una cosa preciosa.



Una vez en Cuenca se plantea la posibilidad de hacer una sucursal de TRL de Madrid, pero yo les planteo que más que una sucursal, hoy día -por mi experiencia empresarial, y lo entendieron inmediatamente- sería implicar a gente de la tierra para cualquier proyecto empresarial, sea del tipo que sea. Se me dió el visto bueno y me dispuse a buscar socios de aquí. Que unos tengan la mayoría o la minoría, eso da lo mismo, lo que hace falta es que haya gente que se implique en algo, gente que estamos aquí.

Hemos conseguido que entren algunos empresarios relacionados con el mundo del turismo de Cuenca y provincia y la hostelería.

- ¿Cuál será el funcionamiento de la empresa?

- Ayer hemos firmado las escrituras y a partir de ahora, será una consultora que trabajará sobre turismo, recursos y logística. La consultora tiene que ver con el medio ambiente y con el desarrollo sostenido pero fundamentalmente con el turismo. Coincidimos con Ana Salazar, la que fue directora general de Turismo de la Junta y hoy gerente de la Escuela Oficial de Turismo de Madrid, que me ha prometido vendrá a la presentación, le ha gustado mucho la idea, en que estamos en un punto de inflexión ahora mismo en Cuenca. Creemos absolutamente en este aspecto y por eso vamos a postar dentro de nuestra humildad de medios y, de conocimientos también, por qué no decirlo, y vamos a intentar apoyarnos por todo el mundo que tenga algo que decir aquí y buscar el apoyo de las instituciones y de la iniciativa privada, en todo lo que huele a turismo en Cuenca y provincia. Sin olvidar, que la sociedad nace con voluntad regional, nosotros tenemos ya encargos contratos concretos de algunas partes de la región.

- Se trataría entonces de coordinar actuaciones

- Esto es, nosotros vamos a trabajar en la región. Yo de lo que me siento agradecido es de que se centralice en lugar de Toledo, que haya una sociedad que se forme en Cuenca y no en Toledo.

Conseguido esto, aquí estamos y a partir de aquí ya empezamos.

Ya tenemos encargos no sólo de la región, de la provincia y de la ciudad, de algunas empresas privadas y colectivos privados. Vamos a presentar proyectos inmediatamente, proyectos realistas porque ya estamos cansados de estudios millonarios de las consultoras.

- ¿La filosofía del proyecto se puede definir de alguna forma?

- TRL Cuenca es una consultora en tema de turismo pero aquí vamos a iniciar una actividad que nada tiene que ver con una consultora y que no hacen nuestros socios y amigos de Madrid y es que hemos visto como oportunidad algo que no existe, que es montar un receptivo de turismo en Cuenca, es decir, cualquier lugar que se precie de captar turismo que pueda ser un receptivo de turistas en el mundo necesita montar ese receptivo para coordinar a toda esa gente que viene, como en Cuenca donde se da la coincidencia de que el 97% de la gente que viene lo hace por libre, no está organizada. Llegan a este hotel, llegan al otro y -oiga, cómo puedo encontrar la Ciudad Encantada y cómo puedo encontrar un guía. Es un auténtico maremagnum. Bueno, pues nosotros vamos a hacer esto. Yo no sé si esto es algo que debiera hacer la Administración, no lo sé, en cualquier caso, nosotros lo vamos a hacer. De tal forma que puedo anunciar que ya hemos firmado con el Cabildo Catedralicio algo que me parece imprescindible, hacer visitas guiadas a

la Catedral. Es decir, el monumento más emblemático de Cuenca en este sentido, no tiene visitas guiadas. Además, económicamente el Cabildo se beneficia y todos se benefician, tenemos que poner en valor, rentabilizar nuestros recursos.

Nosotros creemos en un turismo de calidad y vamos a apostar firmemente por él y si no, no lo hacemos. Y si duramos un año pues duramos un año, no pasa nada. Espero que no, lo sentiría muchísimo, espero que esto sea para toda la vida pero desde luego, no vamos a hacer chapuzas.

- ¿Se puede decir que se elige Cuenca por la importancia de la materia prima turística que ofrece?

- El objetivo principal de la empresa consultora es hacer estudios de viabilidad turística, etc, hasta un parque temático si quieres, pero vamos a empezar con algo que no es objetivo principal, vamos a recoger de todos los hoteles, de las oficinas de turismo, esos turistas en combinación con una agencia de viajes de aquí, Viajes Cóndor en este caso, con una empresa de transportes y vamos a hacer la Ruta de la Sierra, la Ruta de la Mancha, la Ruta de la Alcarria, Cuenca de día, Cuenca de noche, es decir varias rutas. Empezaremos con cinco rutas, Cuenca Global noche, Cuenca Global día, Ciudad Encantada, Nacimiento del Río Cuervo, visita guiada a la Catedral y la Mancha conquense, Uclés y Segóbriga para empezar por poquito. Tenemos previstas como veinte rutas más, Las Majadas, la ruta de los Castillos, la ruta del Románico, pero empezamos por poquito.

Cada ruta llevará un guía profesional. Se acabó de coger un coche de cualquiera y soltar al turista por ahí, sin distorsionar. Otra cosa son las leyendas maravillosas que tiene Cuenca pero eso forma parte de un todo. No se puede distorsionar como hay gente que distorsiona ahora con el tema del fantasma en el Museo de las Ciencias, eso no es serio.

En Cuenca, se podría hacer un parque temático natural, revalorizando la piedra rocosa que sustenta el casco antiguo, lo que se ha declarado Patrimonio de la Humanidad en un parque temático natural.

SERVINET

**Venta de equipos
Programación a medida
Servicio Técnico
Contratos de Mantenimiento
Telefonía Móvil orientada a Datos
Accesos a Internet, Creación de
páginas Web, Servidores virtuales
Redes locales**

DISTRIBUIDORES DE:



Avd. del Mediterráneo s/n.
Tlf.: 969-235.458/969-235.386
Fax: 969-240.023
E-mail: info@servinet.net

**TU SOLUCIÓN
INTEGRAL**

A CTUA LIDAD

- Supongo que se tendrá en cuenta, el riesgo que conllevaría la masificación en la ciudad.

- Nosotros, desde luego, estamos en contra de la masificación, nos parece que es negativo siempre pero claro, estamos lejos todavía de que Cuenca esté masificada. Se masifica en ciertos días punta. Una de las cosas en las que estamos todos de acuerdo es desestacionalizar, que se llama, es decir, parece que los fines de semana, Cuenca, por inercia, se llena. Sin embargo, entre semana no viene nadie. En Cuenca, por la cercanía con Madrid, etc. todavía nos pasa como en Toledo, la gente viene, se vuelve en el mismo día y no duerme aquí. Tenemos que saber rentabilizar en términos de todo tipo, incluso económico, este potencial que tenemos. Hay que hacer cosas para que la gente venga cuantos más días mejor, hay estudios que indican que el gasto medio actual es de unas 9.000 pesetas, pues hay que conseguir que ese gasto sea mucho mayor. Se trataría de enseñar Cuenca por la noche, por poner un ejemplo, enseñar las vistas fantasmagóricas de la s Hoces iluminadas que no conoce casi nadie. Se podría plantear hacer en la Hoz del Huécar un espectáculo de luz y sonido, yo conozco lugares mucho más feos -así con todas las letras- que esto y triunfan.

- Sería cuestión entonces de organización, control de la situación...

- Claro, y coordinación que es muy importante. Es decir, aquí hay una labor muy importante de todos. Estas cosas, evidentemente, no están dentro de nuestra esfera hoy por hoy pero insisto ¿por qué no se pueden hacer? No son cosas caras y hay suficiente recursos para que se puedan llevar a cabo.

Yo opino -y apuesto para que así sea- que la industria del turismo, en su acepción más amplia, es la más importante. Habría que potenciar la industria turística porque me da la impresión de que Cuenca otro tipo de industrias, no hay que renunciar nunca a ellas, pero tenemos que ser realistas.

- ¿Qué opinión le merece el recientemente inaugurado Museo de las Ciencias, junto a la existencia de los Museos que se ubican en el casco histórico? No deja de ser un complemento para el proyecto que usted en plantean.

- Sí, sí es que Cuenca tiene tantas cosas, es tan pequeño y a la vez tan grande en cuestión de monumentos, por ejemplo. Yo oigo, es que Cuenca no tiene monumentos pero oiga, es que Cuenca es un monumento. Lo que tiene Cuenca merece la pena que la gente venga a verlo y si sabemos enseñárselo, la gente volverá y podrá compararlo con los mejores sitios del mun-



do. Esa frase que se atribuye no sé si a Saura o a quién, pero da igual, en Cuenca la piedra y la arquitectura y la piedra se confunden, no se sabe donde empieza una cosa y termina la otra para mí es una cosa absolutamente cierta. Y eso es magnífico, cuando subes para el Museo de las Ciencias, y están viendo o en mil sitios, una foto de los rascacielos, todo eso constituye un valor impresionante.

Efectivamente, tenemos cinco o seis museos en un metro cuadrado, esto es un fenómeno que no se da en casi ningún otro lugar. Nosotros, por ejemplo, una de las rutas que queremos plantear (pero es una ruta que merece un estudio aparte, sosegado y muy bien estructurado) es la ruta de los museos, claro, no podemos traer a Cuenca en ocho horas, en un día y enseñarlos todos, eso es una locura. Cualquier persona más de dos horas en un museo no aguanta, aunque sea el mejor museo del mundo. Esto hay que hacer muy bien, la gente tiene que ver los museos, tiene que verlos todos, cada uno en su sitio cumple su papel. Evidentemente ahora, el Museo de las Ciencias es un boom, ha desbordado absolutamente todas las previsiones y a todo el mundo pero cada uno tiene su misterio, su gancho y hay que hacer una ruta específica de museos. Pero ya dentro de una segunda fase cuando vayamos desarrollando paulatinamente y como dicen los chinos la comida no se puede comer el plato de una vez, se hace poco a poco.

- ¿En el estudio que han elaborado para constituir la empresa se han detectado carencias importantes en la ciudad?

- El tema de la formación, vamos a tratar de concienciar a las autoridades que hace falta la formación empezando por el camarero, las señoritas de recepción en los hoteles y vamos mucho más allá, la propia población. Es decir, si nos creemos que somos un

atractivo y centro turístico por excelencia a corto y medio plazo, tenemos que trabajar todos por esto y la población tiene que concienciarse. Todo el mundo. No es de recibo que pidas una factura en un bar y te la hagan por detrás de una quiniela, estamos en el año 2000.

Por otro lado, la señalización, los accesos, el cableado que hay que eliminar del Casco Antiguo. El tema del tráfico es muy importante y salvando el problema de los residentes con aparcamientos habría que, a la mayor brevedad posible, suprimir absolutamente el tráfico en todo el Casco Antiguo, la subida al mismo tiene que hacerse andando y con el tiempo que sea preciso. Habría que tener una línea de microbuses con un tiempo máximo de 10 minutos, si se suprimen los coches hay que facilitar el acceso.

- ¿Han mantenido contactos con el sector o instituciones?

- Tenemos que colaborar con todas las instituciones y llevaremos a cabo los contactos necesarios para ello. Venimos avisando que nos íbamos a conformar como empresa y es sabido. Oficialmente, a partir de ahora, lo haremos. Yo estoy interesado en entrevistarme con el Presidente de la Agrupación de Hostelería que juega un papel muy importante, con la gerente del Plan de Dinamización Turística, Esther Labaig, pueden ser clientes nuestros. Ayuntamiento, Diputación, delegaciones, etc.

- En Cuenca últimamente se están celebrando jornadas, seminarios y actividades relacionadas con el turismo desde varios puntos de vista. ¿Algo está cambiando al contemplar el futuro, es su percepción?

- Hombre, nosotros, la gente que estamos en esta empresa, la mayoría somos gente que hemos estado mucho tiempo fuera de España y siempre hemos visto Cuenca como un lugar donde ha habido gente que se ha movido pero tro-

pezamos siempre con lo mismo, hay una gran descoordinación. Son pequeños reinos de taifas en una ciudad tan pequeña como es ésta y es lo que se debe terminar. Hay que coordinar todos los esfuerzos y hacer más.

Si hacemos esto es como se llegará a un turismo de calidad y un turismo no masificado porque tendremos previstos los mecanismos para que no se produzca.

Ayer mismo hablando con un empresario de la zona del río Cuervo decía que se está masificando y eso puede llegar a ser un problema gordo. Por eso hay que, mediante rutas organizadas, llevar a cabo la desviación.

Mis socios y yo lo tenemos claro, no podemos haber estado toda la vida criticando y hacer ahora de la chapuza nuestra fórmula, no. Por eso, nos hemos reunido con todos guías, les ofrecemos un espacio en nuestras oficinas para que se reúnan y se organicen. Todos tenemos que estar organizados. Puede surgir una bolsa de trabajo para repartirlos, que no se llame siempre al mismo hotel que se repartan el trabajo entre todos, es decir, organizar, coordinar.

Cabemos todos absolutamente, yo lo digo de verdad, con el corazón, las autoridades, los que estaban antes, los que están ahora, vamos a invitar a todo el mundo a las autoridades de todos los signos políticos porque nadie es eterno en el poder, eso yo lo sé muy bien que estuve en un partido político y porque con Cuenca, pasa como con el ser humano, está por encima de las políticas.



Castilla-La Mancha



Camping La Moraleja





- Restaurante, Terraza y Barbacoa para todos los públicos
- Menú - 1.100 pta.
- Almuerzo Pescadores - 700 pta.
- Pan y Vino a destajo
- Piscinas adultos y niños
- Instalaciones Deportivas y Recreativas.

- Situación ideal para excursiones a los más históricos e interesantes lugares: *Ciudad Encantada, Nacimiento del Río Cuervo, Serranía de Cuenca, etc.*

CAMPING LA MORALEJA
 Ctra. Cuenca - Tragacete, Km 18
 CUENCA - 16143
 Villalba de la Sierra
 Tel. y Fax. Reservas: 969 281 461

Tuvo lugar una jornada de salud, deporte y ciencia en el Museo de las Ciencias

El Correo. El pasado martes, el Museo de las Ciencias, prestó sus instalaciones para la que fue la presentación a nivel nacional de deportistas y equipos de competición que apoya y patrocina una empresa conquense, Solán de Cabras, quien mantiene que nos es tarea fácil lograr la élite desde la base. El equipo de mountain bike, el equipo ciclista Bio-Solán, el Club Deportivo Huécar-Solán de Cabras, de gimnasia rítmica de Cuenca., algunos de los olímpicos de Castilla-La Mancha etc. Todos en compañía del delegado de la Junta en Cuenca, José Manuel Martínez Cenzano y el delegado de Cultura, Ángel Valiente, compartiendo una jornada anunciada donde la salud, el deporte y la ciencia iban a ser los verdaderos protagonistas.

Si embargo, hubo otros protagonistas, Manolo Plaza, piloto automovilista de Rallies Todo Terreno, Luis García Moya, piloto motociclista de Rallies Todo Terreno, Ignacio Lillo, piloto motociclista de Rallies Todo Terreno y la joven promesa en tenis, José Checa, fueron algunos de los asistentes a la presentación.

La sorpresa la tenía reservada Manolo Plaza quien presentó el nuevo coche con el que aspirará el año que viene a situarse entre los primeros puestos del Dakar, así como a revalidar el título del Campeonato de España de rallies que consiguió hace cinco años. Manolo Plaza también mostraba el cariño especial que dijo tener a la prueba Montes de Cuenca, en la que siempre ha estado y procurará estar.

Atletismo, judo, natación, Taekwondo, Tiro olímpico, rallies de coches y moto... están representados.





Bienestar Social hace un llamamiento para colaborar con el pueblo albanokosovar

El Correo. Hace varias semanas se constituyó la Comisión Regional de Kosovo. Esta Comisión especial fue creada por acuerdo del Consejo Regional de Cooperación en la reunión celebrada en Toledo, el 19 de abril.

La Comisión está compuesta por un representante de la Federación de Municipios y Provincias, un representante de la Federación Regional de empresarios, dos representantes de la Coordinadora de ONG de Cooperación al Desarrollo, un representante de los Sindicatos y dos representantes de la Consejería de Bienestar Social.

Precisamente y en función de la situación en la que se encuentran los refugiados en las zonas limítrofes y los cientos de miles que llegaron a los campamentos de refugiados, el Consejo de Cooperación enten-

dió que era preciso establecer una Comisión Regional para coordinar y canalizar las colaboraciones y la solidaridad de los castellano-manchegos en pro de una ayuda a los citados refugiados más afectiva y útil en todos los aspectos.

En las sesiones de trabajo, celebradas semanalmente la Comisión ha ido analizando la situación de los refugiados y la información que el ACNUR remite a través de la Agencia Española de Cooperación y ha determinado lo siguiente:

- Hacer llegar a todos los ciudadanos, entidades, ayuntamientos, una lista de recomendaciones básicas sobre recogida y canalización de la ayuda destinada a los refugiados y desplazados de Kosovo.

- Abrir dos cuentas corrientes bajo el nombre de "Castilla-La Mancha por Kosovo", en

Cajas de Ahorro de la región, concretamente en la Caja de Ahorros de Castilla-La Mancha y la Caja Rural, cuyos números son:

- Caja Castilla-La Mancha: nº 2105.0036.130142.02.5554

- Caja Rural nº 3081-0176-67020-16.614.58

- Poner a disposición de los ciudadanos, entidades privadas y ayuntamientos de la región un número de teléfono a través del cual se canalice toda la información relativa a la ayuda humanitaria a los desplazados y refugiados de Kosovo, cuyo número es: 012.

- Recabar información sobre iniciativas, recursos económicos y recursos humanos disponibles en la región, relacionado con la Ayuda Humanitaria a los refugiados y desplazados a Kosovo.

- Informar a los ciudadanos,

a entidades públicas y privadas interesadas, a empresas, sobre necesidades habidas en los campos de refugiados, recursos disponibles, acuerdos y medidas adoptadas por la Comisión Especial en relación con el envío de ayuda o llegada de refugiados a nuestra Comunidad autónoma.

Teniendo en cuenta la información que llega del Alto Comisionado de Naciones Unidas para los Refugiados y de las ONG que trabajan en el terrero hay que recomendar a los ciudadanos, entidades privadas y a las Corporaciones Locales no recoger ni fomentar la recogida de: carne, de cualquier tipo que sea, procedencia y forma de envasado; tampoco grasas animales ni productos que las contengan y ropa, juguetes, libros u otros materiales usados.

Desde la Consejería de Bienestar Social se aconseja a los ciudadanos que deseen realizar aportaciones económica, lo hagan mediante su ingreso en las cuentas corrientes abiertas en la Caja de Castilla-La Mancha y Cajas Rurales bajo el nombre: "Castilla-La Mancha por Kosovo". Los fondos recaudados serán canalizados por la Comisión Especial, para satisfacer necesidades básicas de los refugiados y desplazados de Kosovo.

Teniendo en cuenta las innumerables muestras de solidaridad y buen hacer que han mostrado en otras ocasiones en las que se han producido desastres y catástrofes similares, el Consejero de Bienestar Social solicitaba que para esta ocasión, y mientras subsista la situación actual, la colaboración de todos.

La Plataforma del 0,7 valora positivamente la Campaña "Los días 7 a las 7 por el 0,7"

La Plataforma, compuesta por cuatro ONG de Cuenca, realiza concentraciones en la Plaza de España, la última tuvo lugar el lunes, 7 de junio a las 7 de la tarde

El Correo. Cuatro ONG (Asociación de Amigos del Pueblo Saharaui, Cáritas Diocesana de Cuenca, Intermón y Manos Unidas) son las que integran la Plataforma 0,7 que ha emprendido la campaña "Los días 7 a las 7 por el 0,7" con el objetivo principal de destinar el 0,7 del Presupuesto Total de Ayuntamientos y Diputación a Cooperación al Desarrollo, una vez efectuados los pertinentes contactos con los partidos políticos.

Después de esta toma de contacto y de la concentración del 7 de junio en la Plaza de España a las 7 de la tarde, la Plataforma 0,7 resume su valoración como sigue:

Por primera vez las cuatro ONG que integran la Plataforma del 0,7 se han puesto de acuerdo pese a la diversidad de sus objetivos particulares para lanzar la Campaña en plena confrontación electoral.

Asimismo, cabe destacar el hecho de que también por vez primera se ha introducido en el debate político la

Cooperación al Desarrollo.

También se ha de resaltar que todos los partidos políticos han asumido en sus programas electorales el destinar el 0,7 del presupuesto institucional a la Cooperación al Desarrollo, aunque con diversos matices.

Se han recogido hasta el final de la Campaña 505 firmas que serán enviadas a los partidos políticos.

Por otro lado, la Plataforma del 0,7 valora los aspectos negativos considerando que ninguno de los partidos políticos ha aceptado plenamente los cuatro puntos reivindicativos por la Plataforma (destino del 0,7 del presupuesto total, creación de un fondo regional de cooperación, realización de convocatorias públicas para asignación de fondos de cooperación al desarrollo, constitución de consejos de cooperación con amplia representatividad de todos los sectores sociales).

La Plataforma reconoce mantener una duda, si las reivindicaciones han

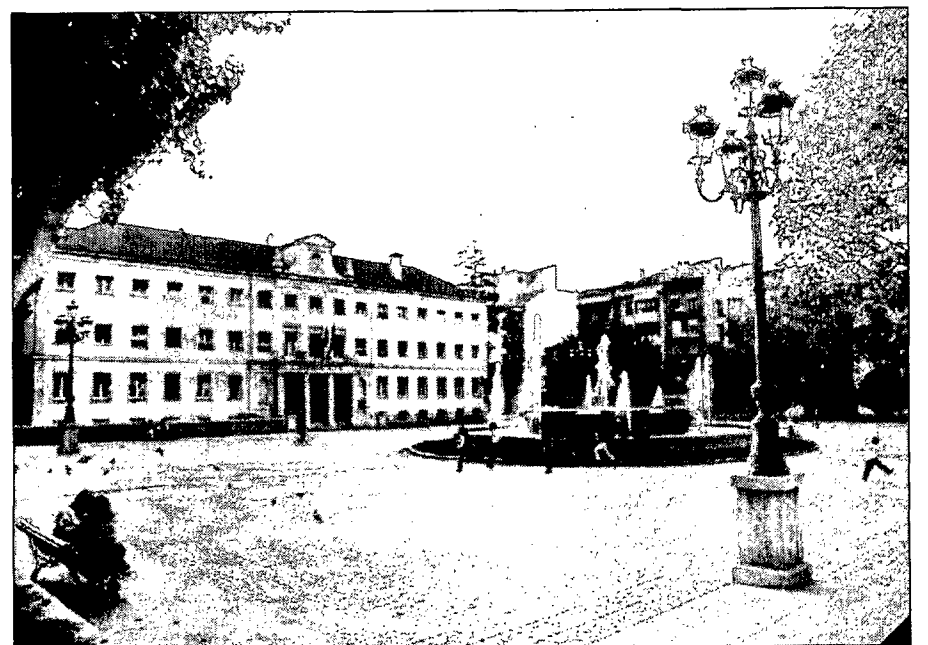

sido asumidas por los partidos políticos en conciencia o si son sólo el resultado de la presión social y de las ONG.

Para el futuro realizarán un se-

guimiento de los programas electorales de cada partido político, teniendo el propósito de colaborar con todos ellos, ya sean gobierno u oposición, para alcanzar los objetivos descritos.



Si no se escuchan sus reivindicaciones en la negociación Los empleados de la Agencia Tributaria irán a la huelga el día 21



El Correo. Los trabajadores de la Agencia Tributaria de Cuenca, junto a sus compañeros a nivel nacional, llevarán a cabo una huelga el próximo lunes, día 21 de junio, si no se escuchan y son tenidas en cuenta sus reivindicaciones en la negociación que se llevará a cabo hasta el día fijado para el paro anunciado.

Los sindicatos firmantes, SIAT-USO, CSI-CSIF, CC.OO. y UGT han presentado una propuesta de negociación global a la Agencia donde se recoge la publicación de la relación de Puestos de Trabajo para conocer los aspectos de cada puesto, las vacantes, los requisitos de ocupación, etc. y así evitar que "ante el desconocimiento de ésta se moldee cada plaza al antojo de la Administración".

En materia de retribuciones, exigen productividad para todos los empleados de la Agencia. "Si el cumplimiento de objetivos es una obligación para todos, no se puede negar la participación de todos en los resultados, siendo actualmente los grupos altos los únicos que se reparten los más de 7.000 millones que existen para este concepto, con el consiguiente desprecio profesional hacia el resto de los empleados", alegan en sus reivindicaciones.

La carrera administrativa y profesional, creación de una verdadera carrera profesional que motive e incentive al empleado a su mejora y perfeccionamiento técnico, que actualmente es prácticamente inexistente, es otro de los puntos donde basan sus peticiones.

En la situación actual de los empleados de la Agencia Tributaria se observa que el grupo E, ordenanzas, telefonistas, limpieza... constituyendo el grupo peor retribuido, su nómina media es de 96.000 pesetas mensuales.

En el grupo D, auxiliares administrativos, se sitúa el 30% de los efectivos de la plantilla de la Agencia y hay más de 50 escalones retributivos. El VOR de este puesto de trabajo es de solo 1.718.000 pesetas al año mientras que el VOR de un inspector (Jefe de Unidad) es de 7.100.000 pesetas anuales.

En el grupo C, administrativos, existen más de 35 escalones retributivos. El nº de funcionarios asciende a 6.600 aproximadamente, más del 25% sobre el total de la Agencia.

CC.OO. podría convocar movilizaciones en el sector de hostelería

Fijadas para el final del mes de junio

El Correo. Comisiones Obreras ha anunciado que a finales de mes podrían convocarse movilizaciones en el sector de hostelería si la patronal y los representantes de los trabajadores no llegan a un acuerdo satisfactorio en la firma del convenio colectivo para 1999, que afecta a un colectivo de más de 2.000 trabajadores por cuenta ajena.

Los trabajadores piden un incremento salarial del 3 por ciento, con una revisión salarial al 2,5 por ciento; reducciones en la jornada laboral, de manera que en el año 2000 se trabaje a la semana 37,5 horas y en el 2001, 35 horas semanales; y que se tenga en cuenta la antigüedad de los trabajadores. Además, reivindican dos días libres a la semana a partir del próximo año y que el convenio se haga extensivo a los años 2000 y 2001, con el fin de garantizar su poder adquisitivo.

El secretario de Acción Sindical de Comisiones Obreras, Ladislao Crespo, ha hecho hincapié en que el convenio colectivo de hostelería debía haberse renovado el pasado mes de enero y ha acusado a la parte empresarial del retraso y de la dificultad de las negociaciones "por su escasa voluntad de llegar a acuerdos".

Crespo ha indicado que el incremento salarial del 1,5 por ciento que propone la patronal y la congelación de la antigüedad para los trabajadores que en la actualidad la perciben "nos pone en una situación francamente difícil, puesto que ese incremento, cuanto tenemos una tasa de inflación interanual del 2,4 por ciento en estos momentos, no es capaz ni siquiera de poder mantener el poder adquisitivo de los salarios".

Asimismo, ha hecho un llamamiento "a la responsabilidad y a la cordura de los empresarios para que negocien con seriedad y atiendan las reivindicaciones de los trabajadores porque ni estamos dispuestos a paralizar eternamente el convenio ni a firmar algo que es totalmente inasumible para el conjunto de los trabajadores".

Por su parte, la Agrupación Provincial de Hostelería está estudiando la oferta sindical y prepara la suya con el fin de llegar a un acuerdo satisfactorio. Su oferta parte de un aumento salarial del 1,5 por ciento para este año, que se elevaría medio punto el próximo ejercicio económico teniendo en cuenta la evolución del IPC.

Lo natural es encontrar El Correo en el buzón.

Puede comprar cada número de **El Correo Conquense** en el quiosco o recibirlo cómodamente en su casa. Usted elige. Pero es natural que solicitemos su apoyo: su suscripción hará mejor nuestro periódico, que es también el suyo. Tan natural como recibir **El Correo** en el buzón.

EL CORREO
CONQUENSE

Deseo suscribirme al periódico semanario **El Correo Conquense** por un período de un año (7.500 pta) seis meses (3.750 pta)

Banco o Caja

Sucursal

Localidad

c/c

Nombre

Apellidos

CIF/NIF

Dirección

Localidad

TL.

CP Provincia

Fecha y firma

La Cámara de Comercio de Castellón defenderá el trazado del AVE por Cuenca

Trazado que le ha dado a conocer la Plataforma Cívica de Cuenca, acompañada por el presidente de la institución cameral, Eduardo Fernández Palomo.

El Correo. El presidente de la Cámara de Comercio de Castellón, Salvador Martí Huguet, se ha comprometido a defender el trazado del AVE Madrid-Valencia planteado por la Plataforma Cívica de Cuenca, después de mantener una reunión con varios miembros de la agrupación ciudadana conquense que se han desplazado hasta Castellón acompañados por el presidente de la Cámara de Comercio e Industria de Cuenca, Eduardo Fernández Palomo.

Una vez conocidos los pormenores del trayecto planteado por la Plataforma, que resulta ser, a su juicio, el más beneficioso para Castellón y Cuenca, Huguet reconoció las ventajas del trazado, en cuanto a la minoración de costos de ejecución y mantenimiento de la línea de Alta Velocidad, así como por la mejor articulación de estos territorios.

Tras más de media hora de entrevista, Salvador Martí se ha comprometido a defender el trazado en el próximo pleno de las Cámaras de Comercio de la Comunidad Valenciana y en la Confederación Empresarial castellonense, de la que es miembro del comité ejecutivo, así como a informar al presidente de la Comunidad,

Eduardo Zaplana, de este trazado, del que, confesó, no tenía conocimiento alguno.

El trazado del AVE Madrid-Valencia, que para la Plataforma Cívica sería el más integrador y justo, parte de la estación de Chamartín en Ma-

El trazado del AVE Madrid-Valencia, que para la Plataforma Cívica sería el más integrador y justo, parte de Madrid y aprovechando parte del recorrido Madrid-Barcelona, pasa por Cuenca y llega hasta Motilla del Palancar para bifurcarse en dos ramales, a Valencia y a Alicante por Albacete

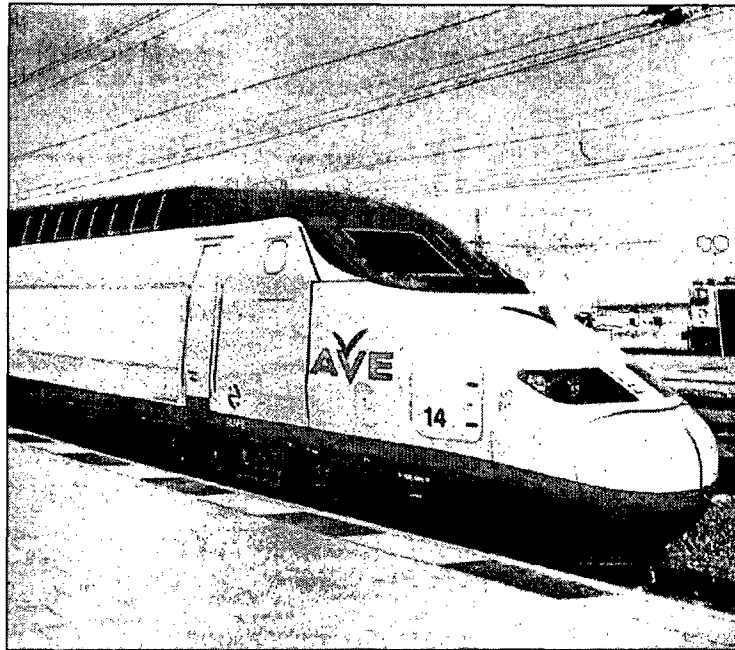

drid y aprovechando parte del recorrido Madrid-Barcelona, en construcción, pasa por Cuenca y llega hasta las proximidades de Motilla del Palancar para bifurcarse allí en dos ramales: uno, a Valencia por Utiel y otro, a Alicante por Albacete.

A su juicio, sería la mejor alternativa pues no presenta problemas relevantes de impacto ambiental, acorta la instancia y el tiempo de viaje entre las ciudades de Madrid y Valencia y vertebraría la Comunidad Autónoma de Castilla-La Mancha, al comunicar por primera

vez dos capitales de provincia -Cuenca y Albacete- por ferrocarril y en alta velocidad, lo que supondría tiempos de viajes entre ellas inferiores a 30 minutos.

Asimismo, la coordinadora ciudadana destaca que esta opción aproxima además la ciudad de Guadalajara, vía Alcalá de Henares, por lo que serían tres las capitales de Castilla-La Mancha que se verían favorecidas por esta comunicación interregional y atendería los principios de justicia y solidaridad al situar a Cuenca capital y provincia dentro de

las grandes redes de comunicación nacionales.

Apoyo institucional

Como se recordará, la Cámara de Comercio de Cuenca ya solicitó en octubre de 1998 el apoyo del resto de las instituciones camerales de la Comunidad Autónoma, Madrid y Valencia para sumarse al acuerdo adoptado por los Plenos de la Diputación y el Ayuntamiento conquense para que el Ministerio de Fomento tomara en consideración la alternativa del AVE por Cuenca.

En el escrito remitido a las distintas instituciones y Administraciones se hace hincapié en que la declaración Patrimonio de la Humanidad por la Unesco "indica la importancia de la ciudad desde el punto de vista social, histórico, artístico y turístico, aspecto este último que podría verse muy favorecido al facilitar el acceso de madrileños, valencianos y castellano-manchegos a visitar Cuenca y sus alrededores, incluida su Serranía que ya en la actualidad, y a pesar de las deficientes comunicaciones, es un gran polo de atracción turística para las dos Comunidades Autónomas limítrofes con esta provincia".

**CANTERÍA
Y RESTAURACIÓN**

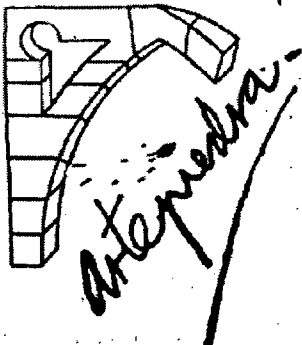

**TRANSFORMACION, ELABORACION Y
COMERCIALIZACION DE
PIEDRAS NATURALES**

**- FUENTES PÚBLICAS Y DE JARDÍN
- CHIMENEAS
- ESCUDOS HERALDICOS**

Ctra. de Madrid, s/n - Apdo. de Correos, 331 - Teléfono 969 22 23 12 - CUENCA

La Fundación de Cajas de Ahorro confirma el desarrollo económico de la región

VARIACIÓN DEL VAB A PRECIOS CONSTANTES EN EL PERÍODO 1985-1997

	% Valoración 1985-97	Tasa anual acumulativa
Extremadura	59,23	3,95
Canarias	54,32	3,68
Andalucía	53,51	3,64
Castilla-La Mancha	52,78	3,6
Murcia	52,65	3,59
Rioja	51,01	3,49
Ceuta	47,94	3,32
Navarra	46,83	3,25
Baleares	46,48	3,23
Com. Valenciana	44,47	3,11
Cataluña	44,3	3,1
Castilla y León	42,62	3
Aragón	42,3	2,98
Madrid	40,87	2,9
Galicia	38,86	2,77
País Vasco	38,66	2,76
Melilla	32,85	2,4
Cantabria	31,58	2,31
Asturias	16,27	1,28
España	44,3	3,1

El Correo. El Informe de Crecimiento Económico de las Comunidades Autónomas correspondiente a 1998, elaborado por la Fundación de Caja de Ahorro Confederadas

(Funcas) confirma que la economía de Castilla-La Mancha ha crecido por encima de la media nacional, al igual que ya anunciaron en los últimos meses los gabinetes de estu-

dios de la Universidad Regional y la Consejería de Economía y Hacienda.

Según Funcas, la variación real del Valor Añadido Bruto regional en 1998 con respecto al año anterior ha sido del 4,71 por ciento, superior al 4,6 por ciento de la media nacional. Los crecimientos del VAB han oscilado entre el 2,46 por ciento del Principado de Asturias al 5,64 por ciento de Baleares.

Castilla-La Mancha ha sido la octava Comunidad Autónoma con una tasa de crecimiento del VAB total mayor, por delante de Cataluña, Andalucía, Madrid, Murcia, Cantabria, Comunidad Valenciana, La Rioja, Galicia, Melilla, Ceuta y Asturias.

Por sectores, según la Fundación de Cajas de Ahorro, Castilla-La Mancha ha experimentado crecimientos realmente significativos. En el caso del sector primario, el VAB de la agricultura y ganadería ha aumentado un 6,12 por ciento por encima de la media nacional, que ha sido del 3,25 por ciento.

La Comunidad Autónoma ha sido la cuarta que ha experimentado un mayor crecimiento en este sector. Las variaciones de crecimiento han oscilado entre el 0,47 por ciento de Canarias y el 8,34 por ciento de Extremadura.

En cuanto al crecimiento de los sectores no agrarios en la región, ha ascendido al 4,5 por ciento, levemente inferior al experimentado por el conjunto nacional, cuya me-

dia ha sido del 4,67 por ciento. En concreto, el VAB correspondiente al sector industrial ha crecido un 5,4 por ciento; en la construcción, un 6,34 por ciento y en servicios, un 3,69 por ciento.

Además, el Producto Interior Bruto Regional en pesetas corrientes de 1998 ha ascendido a 3.165 millones de pesetas, lo que en términos de renta per cápita supone 1.840,4 pesetas por habitantes, cifra superior a la de Andalucía, Murcia, Extremadura, Ceuta y Melilla.

En el caso de la Renta Familiar Disponible, se ha elevado en Castilla-La Mancha durante 1998 a 2.580 millones de pesetas corrientes, por lo que ha superado en millón y medio de pesetas por habitante la renta per cápita establecida.

Julio Alcaide, del departamento de Estadística de la Fundación de Cajas de Ahorro, ha realizado un estudio del VAB de las distintas Comunidades Autónomas durante el periodo 1985-1997 del que se desprende que Castilla-La Mancha ha experimentado un crecimiento de esta variable a precios constantes del 52,78 por ciento, que supera en casi ocho puntos al experimentado a nivel nacional, cifrado en el 44,3 por ciento.

Estos datos, según esta fundación, arrojarían una tasa de crecimiento anual acumulativa en la región del 3,6 por ciento, la cuarta más alta del conjunto de las Comunidades Autónomas, y medio punto superior a la tasa media nacional.

Consumo realiza un control del fraude de sustitución de bebidas de marca

El Correo. La Dirección General de Consumo, dependiente de la Consejería de Sanidad, ha programado hasta el próximo mes de septiembre una campaña de investigación y control del fraude de sustitución de bebidas de marca por otras que no lo son, conocido habitualmente por el "fraude del garrafón".

La campaña incluye la visita a bares, pubs, discotecas, piscinas de verano, establecimientos de temporada, ferias y fiestas locales, donde se tomarán muestras de las bebidas alcohólicas dispuestas para su distribución a los clientes.

En su ejecución podrán intervenir también las fuerzas y cuerpos de seguridad del estado y la Policía Local, tal y como se ha venido colaborando en ocasiones anteriores.

Asimismo, durante estas inspecciones se verificará el cumplimiento de otros requisitos por parte



del local, como la tenencia de hojas de reclamaciones y la prohibición de venta de alcohol a menores de 18 años, así como sus carteles

anunciadores.

Por otra parte, la Consejería de Sanidad, a través de la Dirección General de Consumo, tiene previs-

to realizar a lo largo del año 2000 una campaña de prospección e investigación de la presencia en el mercado de productos alimenticios

elaborados con materias primas transgénicas. Según la normativa comunitaria, es preceptivo que esto figure en el etiquetado de aquellos productos elaborados con ingredientes de este tipo.

La campaña se va a llevar a cabo de forma conjunta con el País Vasco y servirá de experiencia piloto para una posterior campaña a nivel nacional.

Consistirá en la verificación de etiquetados y toma de muestras de productos susceptibles de haber sido elaborados con materias primas transgénicas de las autorizadas por la Unión Europea, como el maíz y la soja.

Entre los productos cabe destacar galletas, "snacks" o pastas alimenticias. Los controles analíticos se realizarán en el Centro de Investigación y Control de la Calidad de Barajas.



Asaja considera insuficientes las medidas para paliar los efectos de la sequía

Exige a la Consejería de Agricultura que asuma el 50 por ciento de los intereses de los préstamos para que queden al 0 por ciento y reivindica un seguro de renta para los agricultores, que cubra sus ingresos ante condiciones climatológicas adversas o bajadas de precios.

El Correo. Asaja de Castilla-La Mancha ha calificado de totalmente insuficientes las medidas urgentes aprobadas por el Consejo de Ministros para reparar los efectos producidos por la sequía. Según esta organización agraria, dichas medidas no paliarán las pérdidas superiores a los 25.000 millones de pesetas que ha sufrido la agricultura y ganadería de la Comunidad Autónoma, debido al acusado déficit de precipitaciones que ha caracterizado al actual año agrícola.

En este sentido, Asaja lamenta que la norma no incluya ayudas directas ni anticipos en las subvenciones de la Política Agraria Comunitaria, que no recoja la exención de los pagos a la Seguridad Social ni la reducción del Impuesto de Bienes Inmuebles, medidas que han sido reivindicadas por este sindicato agrario.

No obstante, está de acuerdo con la línea de créditos blandos dispuesta en la normativa, que ascienden a 27.000 millones de pesetas, aunque considera que no va a resultar efectiva porque muchos agricultores y ganaderos todavía están amortizando los créditos de la sequía sufrida en años anteriores.

En este sentido, y puesto que el Ministerio de Agricultura ya ha anunciado que subvencionará la mitad del tipo de interés que se aplicará a dichos préstamos, Asaja exige a la Consejería de Agricultura y Medio Ambiente que financie el resto para que los créditos puedan llegar a los beneficiarios a un interés 0.

Asimismo, considera necesario una actuación más comprometida por parte de las Administraciones con el campo castellano-manchego porque debido a la escasez de precipitaciones la producción agrícola se ha visto gravemente afectada.

Asaja cree que serán beneficiosas las indemnizacio-



nes previstas para las parcelas aseguradas con el seguro integral de cereales de invierno con problemas de nascencia además de las contempladas para las producciones agrarias aseguradas, cuando en las condiciones de aseguramiento este riesgo no esté cubierto, como ocurre en la remolacha de secano y el girasol.

A pesar de ello, la organización agraria reitera una vez más que las Administraciones Públicas deben fijar medidas definitivas ante situaciones originadas por las inclemencias meteorológicas que, por desgracia, se repiten año tras año y solicita que los agricultores puedan beneficiarse de un seguro de renta que cubra sus ingresos ante condiciones climatológicas adversas o bajadas de precios.

Además, ha insistido en el hecho de que la política actual de seguros agrarios resulta ineficaz ya que supone una discriminación para los agricultores y ganaderos en función de la Comunidad Autónoma donde se ubique su explotación agraria ya que, en el caso del seguro de la viña, por ejemplo, la subvención que concede la Comunidad Valenciana es mucho más elevada

que la establecida en Castilla-La Mancha.

Por otra parte, Asaja se ha dirigido a la Consejería de

Agricultura y Medio Ambiente, instándole a solicitar al Ministerio de Agricultura una adaptación específica para la

apicultura del programa agroambiental nacional.

Según la organización agraria, dicho programa contempla la posibilidad de que las Comunidades Autónomas puedan realizar en su ámbito actuaciones de protección para la apicultura con cargo a la medida genérica de protección a la flora y la fauna, siempre que lo solicite el Gobierno regional al Ministerio de Agricultura.

Asimismo, ha recordado que la actividad apícola genera multitud de beneficios medioambientales en las zonas de producción, ya que favorece el mantenimiento de un ecosistema único, con grandes valores paisajísticos; mantiene la diversidad natural y agraria a través de su integración y constituye una forma de producción sostenible que no contribuye a la formación de excedentes en el mercado.

La investigación del lino se centrará en las industrias transformadoras

El Correo. El ministro de Agricultura, Jesús Posada, ha insistido en que el control de las polémicas ayudas compensatorias al cultivo del lino corresponde a las Comunidades Autónomas, mientras que toda la responsabilidad, de acuerdo con la normativa de la Unión Europea, recae sobre el Gobierno central y que la investigación se debe centrar en las empresas transformadoras, más que en los cultivadores.

Asimismo, ha asegurado que el MAPA va a enviar una carta a la Comisión Europea sobre los controles realizados con el fin de evitar irregularidades en este cultivo.

"Así está la situación: la CE se dirige al Gobierno central y sobre esta Administración sobre la que se aplican las sanciones, pero debido a nuestro sistema autonómico, son las Comunidades Autónomas las encargadas de ejercer el control de la gestión", ha asegurado el ministro.

No obstante, Posada ha reconocido que existe cierta disfunción entre ambas Administraciones Públicas y que la manera de resolverla es con una contante colaboración entre ambas partes.

A su juicio, por parte de las Comunidades Autónoma ha habido un control insuficiente del cultivo, aunque considera que el control nunca puede ser exhaustivo porque no hay funcionarios suficientes.

Además, cree que las ayudas recibidas por los agricultores son justas, ya que la mayoría ha actuado con total corrección y que en el cultivo del lino no hay ningún problema, sino que un mínimo de cultivadores no ha actuado de manera adecuada.

Según sus palabras, "la contestación del Ministerio a Bruselas irá en el sentido de que se han tomado medidas y se adoptarán las actuaciones necesarias para que haya un control estricto de las ayudas comunitarias en este cultivo".

En este sentido, Posada ha dicho que la investigación se debe centrar en las empresas transformadoras, más que en los cultivadores. Por su parte, la ex-ministra de Agricultura, Loyola de Palacio, ha declarado que tal vez sea apropiado en el futuro establecer incompatibilidades entre desempeñar altos cargos en la Administración y percibir subvenciones.

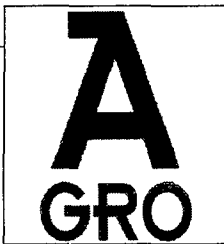

Lonja de Albacete

OVINO

Producto	Ptas/Kg	Diferencia
Corderos de 10,5 a 15 Kg.	450-460	+ 20
Corderos de 15,1 a 19 Kg.	370-380	+ 10
Corderos de 19,1 a 23 Kg.	340-350	+ 5
Corderos de 23,1 a 25,4 Kg.	310-320	+ 5
Corderos de 25,5 a 28 Kg (cordero I).....	300-310	+ 5
Corderos de 28,1 a 34 Kg. (cordero II)	260-270	+ 5
Corderos de más de 34 Kg.	225-235	+ 5
Oveja: Extra	50	=
Primera	30	=
Segunda	25	=
Industrial	20	=
Lana	40	=
Leche con D.O. (ptas/gdo.)	19/20	=
Leche de oveja (ptas/gdo.)	18/19	=
Leche de cabra (ptas/gdo.)	14,25/15,25	=

LEGUMINOSAS

Producto	Ptas/Kg	Diferencia
Pipa de Girasol (9-2-44)	17/18	=
Colza (9,2,40)	s/c	=
Heno de alfalfa (20.22% Hdad. paca grande)	17	=

CONEJOS

Producto	Ptas/Kg	Diferencia
Conejo joven de 1,800 a 2,200 Kg	200-210	+ 10
Conejo desvieje	60	=

Lonja de Extremadura

OVINO

Producto	Ptas/Kg	Diferencia
Corderos de 12 a 15 Kg.	430-415	
Corderos de 15 a 19 Kg.	390-375	
Corderos de 19 a 23 Kg.	340-335	
Corderos de 23 a 25 Kg.	310-300	
Corderos de 25 y más Kg.	300-275	



CEREALES

Producto	Ptas/Kg	Diferencia
Cebadas para cervecería (maltería)	21,8/22,30	=
Cebadas-pienso de más de 62 Kg/hl	20,8/21,05	=
Cebadas-pienso de menos de 62 Kg/hl	19,2/19,45	=
Trigos duros	26,5	=
Trigos blandos:		
De fuerza (Rinconada, Yecora, Cajema, etc)	28/28,5	=
Extensibles:		
Chamorro y Aragón	25,25/24,5	=
Alcalá	26	=
Panificables (astral, Anza, Sevillano)	23,25	=
Forrajeros (Tipo Pané)	21,75	=
Avena	19,75	=
Centeno	19,25	=
Triticales	19,75	=
Maiz secadero	23,10	=

PORCINO

Producto	Ptas/Kg	Diferencia
Selecto	175	+5
Normal	170	+5
Graso	165	+5
Lechón de 20 Kg (pesetas/unidad)	4.000	+ 500

Lonja de Segovia

CEREALES

Producto	Ptas/Kg	Diferencia
Cebada dos carreras	21,80	
Cebada seis carreras	21,30	
Se mantienen las subidas en la cebada, y las fábricas intentan operar antes de la cosecha ante la escasez de producción en algunas zonas.		

PORCINO

Producto	Ptas/Kg	Diferencia
Selecto	145	
Normal	141	
Graso	149	
Lechón de 20 Kg (pesetas/Kg.)		
Selecto	165	
Normal	155	

OVINO

Producto	Ptas/Kg	Diferencia
Cordero lechal (10-12 kgs.)	520	
Cordero lechal (12-15 kgs.)	435	
Cordero recental (15-19 kgs.)	365	
Cordero pascual (19-23 kgs.)	335	
Grandes (más de 28 kgs.)	250	
Ovejas /1ª	65	

LOS CUATRO PUNTOS CARDINALES PARA SU DECLARACIÓN

Declaración de la Renta 98

ANTICIPO O
FINANCIACIÓN

ASESORAMIENTO

PRODUCTOS
FINANCIEROS CON
VENTAJAS FISCALES

TRAMITACIÓN
DE LA DECLARACIÓN

Si desea más información acérquese
a su oficina de Caja Rural.



**CAJA RURAL
DE CUENCA**

El trasvase de cereal y forrajes para ganadería extensiva se estima en 150.000 toneladas

El plazo máximo para realizar la operación es de siete días hábiles, desde la fecha que se apruebe la ayuda al transporte, y los beneficiarios no podrán ser operadores privados o ganaderos individuales, por lo que los acuerdos se harán entre cooperativas o entre agrupaciones y cooperativas.

El Correo. El volumen de cereal-pienso y forrajes que podría trasvasarse del norte al sur para atender a la ganadería extensiva de Andalucía, Castilla-La Mancha, Extremadura, Murcia y Valencia se estima en 150.000 toneladas, siempre que se aproveche al máximo la ayuda al transporte.

El Ministerio de Agricultura publicó el pasado 1 de junio la Orden para conceder ayudas a las agrupaciones ganaderos de carácter cooperativo preferentemente, para el transporte -cifrado en 1,5 pesetas por kilogramo de materia prima si el dinero lo pone el MAPA y tres pesetas por kilogramo si participa la Comunidad Autónoma afectada- de cereal-pienso y forraje deshidratado, destinado a la alimentación de la ganadería extensiva en las zonas afectadas por la sequía.

Del volumen máximo de 150.000 toneladas de materia prima, entre 30.000 y 50.000 toneladas corresponderían a cereal-pienso y son las Comunidades Autónomas las responsables de decidir



las agrupaciones de ganaderos beneficiarias, el volumen mínimo de alimentación animal por peticionario y las zonas.

Los beneficiarios no podrán ser operadores privados o ganaderos individuales, por lo que los acuerdos se harán entre cooperativas o entre agrupación y cooperativas.

El plazo máximo para reali-

zar la operación es de siete días hábiles, desde la fecha que se apruebe la ayuda al transporte, sin sobrepasar la fecha del 20 de junio, con el fin de no distorsionar los mercados, pero aún así, se considera que el plazo está muy ajustado.

El precio del cereal para el ganadero se situará a menos de 21 pesetas por kilogramo, similar al

precio de compra.

El Ministerio de Agricultura ha asegurado que la subvención al transporte puede encuadrarse en la línea de fomento de las agrupaciones de productores, por lo que queda ratificada la seguridad jurídica de la medida frente a la Unión Europea.

Por otra parte, el Ministerio de Agricultura es partidario de conceder sólo un crédito "blando", que sirva tanto para refinanciar los anteriores préstamos por sequía, como nuevo préstamo para cancelar o diferir en el tiempo el pago de créditos pendientes o para destinarlo a afrontar gastos de alimentación.

Así, se aprobará una norma con ésta y otras medidas contra la sequía. La concesión de préstamos obligará a aprobar un crédito extraordinario, que debe pasar por la Comisión delegada del Gobierno y posteriormente, por el Consejo de Ministros.

Además, se deben firmar convenios con entidades financieras, por lo que desde el sector se

duda de que esta medida se pueda aplicar de manera inmediata. Toda la línea de refinanciación y nuevos créditos para ganadería extensiva afectada se estima en 35.000 millones de pesetas.

Orden de la Junta

Por su parte, la Consejería de Agricultura acaba de publicar una Orden de apoyo a la ganadería extensiva y las cooperativas, similar a la que ya publicó el pasado día 1 el Ministerio de Agricultura, que contempla la dotación de un fondo de 225 millones de pesetas en concepto de ayudas al transporte de cereales y forrajes de Comunidades Autónomas excedentarias a otras deficitarias.

Esta legislación establecerá una subvención financiada al 50 por ciento entre el Estado miembro y las Comunidades Autónomas para el transporte de cereales y forrajes. Asimismo, fija un límite de precios en el caso de las operaciones con cereales para que, en todo caso, no se superen los precios de intervención.

El Gobierno central prohibirá la caza con munición de plomo en los humedales



El Correo. A partir de enero del 2000 quedará prohibido cazar con munición de plomo en todos los humedales españoles declarados de interés internacional, salvo

el Delta del Ebro y Aiguamolls, según un Real Decreto del Ministerio de Medio Ambiente que aprobará próximamente el Gobierno y que han anunciado el secretario general de Medio Ambiente, Juan Luis Muriel, y el director de Conservación de la Naturaleza, Enrique Alonso, durante la constitución del Foro Interautonómico de Caza y Pesca Fluvial, que reúne a todos los sectores implicados en esta materia.

El Foro será de carácter consultivo y estará integrado por representantes de la Administración central y autonómica, las Federaciones de Caza y Pesca, el Consejo Internacional de Caza y Conservación de la Fauna, grupos ecologistas como Ecologistas en Acción y WWF/Adena, así como el sector de la industria.

En su primera reunión se ha abordado la Estrategia Nacional de Humedales, la creación de grupos específicos

de trabajo y la elaboración del mapa nacional de distribución de las especies de caza mayor.

Las licencias y exámenes de caza y pesca así como la responsabilidad de las Comunidades Autónomas serán otros de los asuntos polémicos que se debatirán en las reuniones de ahora en adelante de este Foro, que pretende actuar como una sola voz ante la reciente normativa del Ministerio del Interior en esta materia.

Para la caza, según el secretario general de Medio Ambiente, es necesario unificar criterios entre las Comunidades Autónomas, aunque es un tema complejo porque las licencias para armas y la guardería privada competen al Ministerio del Interior, mientras que la integración de la política cinegética y el desarrollo rural son competencia del Ministerio de Agricultura.

Por su parte, el director de Conserva-

ción de la Naturaleza ha destacado que la caza no corresponde sólo a los cazadores sino a propietarios de cotos, conservacionistas o a la industria de armería, entre otros, y ha hecho hincapié en que en estos momentos existe munición alternativa al plomo como el acero, el plástico o el estaño, materiales no tóxicos para las aves.

La creación del Foro ha sido bien recibida tanto pro el presidente de la Federación Española de Caza, Manuel Andrade, como por el portavoz de Ecologistas en Acción, Theo Oberhuber, quien no obstante considera insuficiente el Real Decreto del Ministerio de Medio Ambiente.

En este sentido, Oberhuber ha advertido que la normativa establece mecanismos para retrasar la prohibición del uso de estos perdigones en zonas húmedas y no incluye el uso de pesos de plomo en las pesca deportiva.



La Junta estudia con el sector del girasol un programa agroambiental para el cultivo

Asaja ha manifestado su satisfacción al conocer que la Consejería de Agricultura ha asumido la parte de financiación correspondiente a la Comunidad Autónoma que, según las cifras de ayuda que se barajan, supondrá un gasto de 300 millones de pesetas y así lograr la viabilidad del cultivo tras la reducción en un 29 por ciento de los pagos compensatorios.

El Correo. El consejero de Agricultura y Medio Ambiente en funciones, Alejandro Alonso, se ha comprometido con el Grupo Nacional de Oleaginosas a participar en la financiación del programa agroambiental para el cultivo del girasol, que mitigue la disminución de las ayudas directas que se decidieron en las negociaciones para la reforma de la Política Agraria Comunitaria.

Ya que dicho programa también debe contar con fondos nacionales y comunitarios, Alonso ha instado al Ministerio de Agricultura a que presente un proyecto agroambiental que pueda ser discutido y consensado por todas las partes implicadas, con el fin de que sirva para compensar la pérdida de renta de los productores de girasol.

Por su parte, Asaja de Castilla-La Mancha ha solicitado al Gobierno regional su apoyo institucional y económico en la aplicación del programa medioambiental que prepara el Ministerio, de acuerdo con lo previsto en la Agenda 2000 para mantener el cultivo del girasol.

En el transcurso de la primera reunión que el Grupo Nacional de Oleaginosas ha mantenido con los responsables de Agricultura de las principales Comunidades Autónomas productoras de girasol, el responsable nacional y regional de Oleaginosas de Asaja, Gerardo González, ha apelado a la necesidad de poner en marcha el programa medioambiental, con ayudas que oscilan entre las 9.000 y las 18.000 pesetas por hectáreas, que posibilitará la consolidación de las cerca de 900.000 hectáreas de girasol de secano que se cultivan a nivel nacional.

Las ayudas serán financiadas en un 75 por ciento por la Unión Europea, ya que la mayor parte de España es zona Objetivo 1, y el resto por el Gobierno central y las Comunidades Autónomas. Por esta razón, la organización agraria junto al resto del sector productor, cooperativo e indus-



trial representado en el Grupo Nacional de Oleaginosas pedirá el apoyo de las Comunidades Autónomas porque, a juicio de Asaja de Castilla-La Mancha, sin estas ayudas el cultivo del girasol será inviable después de la reducción en un 29 por ciento de los pagos compensatorios que reciben los productores por pérdida de renta.

Este programa tiene como principal objetivo el respeto al medioambiente ya que, entre otras medidas, prohíbe la quema de rastrojos y reduce la aplicación de fungicidas.

Asaja ha manifestado su satisfacción por la voluntad expresada Alejandro Alonso, en el sentido de asumir la parte de financiación correspondiente a la Comunidad Autónoma y que, según las cifras de ayuda que se barajan, supondrá un gasto cercano a los 300 millones de pesetas.

Asimismo, ha indicado que el Grupo Nacional de Oleaginosas va a solicitar otra reunión con el Ministerio de Agricultura para acelerar el proceso de elaboración del programa para que pueda ser presentado en la Unión Europea antes del próximo 1 de agosto.

En este sentido, la Asociación Nacional para el Fomento de las Oleaginosas y su Extracción (AFOEX) prevé que si el Plan de Ayuda Agroambiental e pusiera en marcha antes de finalizar el

periodo de bajada de las ayudas, establecido en tres tramos, el girasol podría incluso superar el precio de 94 Euros y que dicho plan es una gran oportunidad para este cultivo, que continúa siendo uno de los cultivos de rendimientos más bajos.

Según los datos facilitados, en la actual campaña la ayuda del girasol es la misma que se venía cobrando hasta ahora, que asciende a 94,24 euros por tonelada (15.670 pesetas), y que en el año 2000 se producirá una primera rebaja y la ayuda ascenderá 81,74

euros por tonelada (13.600 pesetas), muy superior a la de los cereales y retirada, 58,67 euros por tonelada (9.760 pesetas).

En el caso de la campaña del año 2001 tendrá lugar una segunda rebaja de la ayuda hasta 72,37 euros por tonelada (12.041 pesetas), todavía superior a la de los cereales y retirada, y sólo en la campaña del 2002 se aplicará la ayuda definitiva de 63 euros por tonelada (10.482 pesetas), igual para todos.

El programa agroambiental tendrá una duración de cinco años y permitirá que las tierras de secano, habitualmente sembradas de girasol y con bajos rendimientos comparados con las medias de la Unión Europea, reciban una ayuda justificada por su condición de única alternativa para el mantenimiento de una cubierta vegetal que impida la erosión de miles de hectáreas y contribuya a la asimilación de los nitratos residuales de anteriores labores.

Las ayudas para desarrollo rural pueden ser reducidas

El Correo. España dejará de percibir más de 24.500 millones de pesetas en ayudas para desarrollo rural en el caso de que la Comisión Europea destine al programa Leader sólo un 10 por ciento de los presupuestos para iniciativas europeas, según los datos facilitados por la Red Española de Desarrollo Rural (Reder).

Si la Comisión Europea reparte dicho porcentaje para el Leader -que se denominará Leader Plus- este programa recibiría cerca de 975 millones de euros (162.220 millones de pesetas), de los que el 25 por ciento serán para proyectos españoles de desarrollo rural.

Según Reder, "España percibiría unos 245 millones de euros (40.500 millones de pesetas) entre el año 2000 y el 2006, cantidad que restada a los 65.111 millones de pesetas que el país consiguió para el Leader II en la partida anterior (entre 1995 y 1999), supondría una reducción de unos 24.500 millones de pesetas de ayudas de la Unión Europea para este fin".

Asimismo, la Red Estatal de Desarrollo Rural afirma que la Comisión Europea baraja una financiación de 9.750 millones de euros (1,61 billones

de pesetas) entre los años 2000 y 2006 para Iniciativas Europeas, de los que el 50 por ciento serán distribuidos entre los proyectos Interreg y el resto entre los programas Equal y Leader. De este porcentaje, un 40 por ciento se dedicará con toda probabilidad al programa Equal y el 10 por ciento restante, al Leader Plus.

En la actualidad, se benefician de las iniciativas comunitarias el 75 por ciento del territorio rural español y una población cercana a los 10 millones de personas. La mitad de los titulares de las explotaciones agrarias tienen más de 50 años.

Para REDER, a partir de la iniciativa comunitaria Leader I y II así como la nacional Proder "se ha producido una incipiente vertebración de la sociedad rural y se han creado los fundamentos de la confianza en el desarrollo como instrumento de progreso y de sostenimiento en los espacios rurales. Una confianza que se hace patente entre la población y ante la que no deberían ser indiferentes algunos poderes públicos, puesto que con carácter general se ha comprobado la capacidad de gestión de los grupos de acción local".

Los castillos de la provincia reciben ayudas para financiar obras de restauración

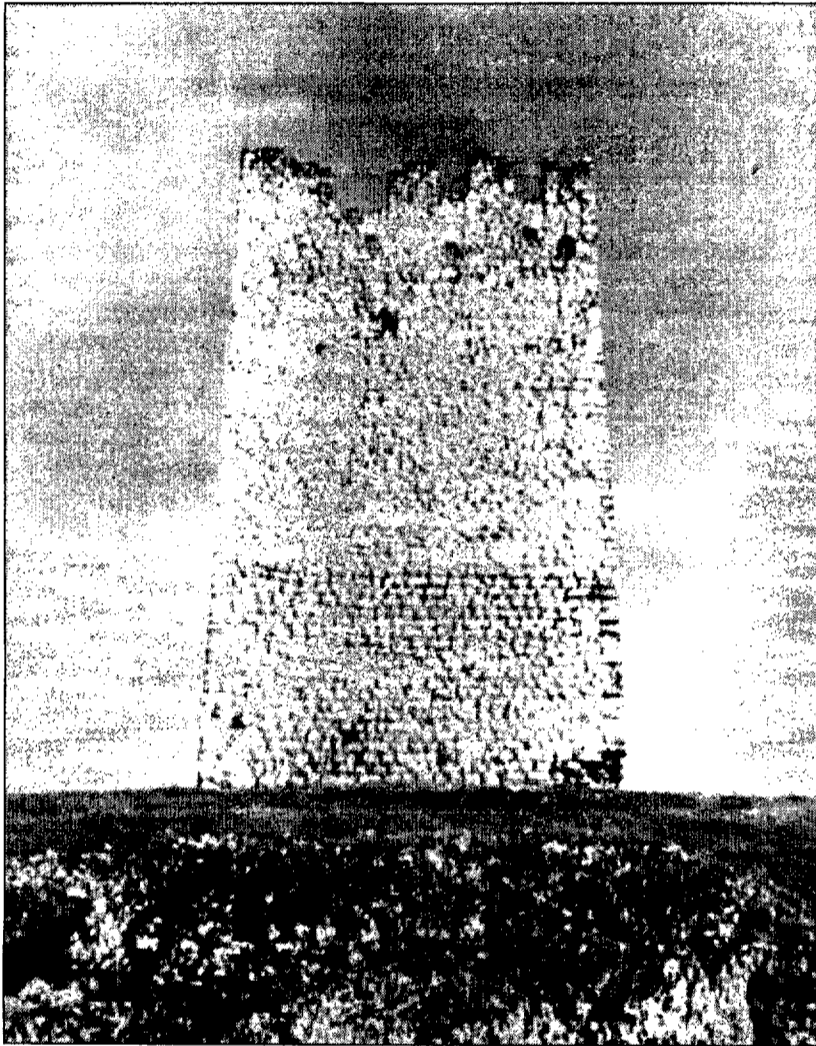

PIQUERAS DEL CASTILLO, situado en la localidad del mismo nombre, que recibe la cuantía de la ayuda. En el límite de la Sierra y la Mancha, este lugar cuenta con un alto torreón situado en una de las partes más altas del pueblo dominando un valle, dentro del casco antiguo del mismo y frente a la iglesia parroquial.

La planta, ligeramente rectangular, es de mampostería muy uniforme sin grandes diferencias con los sillares de las esquinas y con una entrada a mediodía casi a la mitad de la altura de la torre y un hueco en el lado de saliente. La parte superior parece almenada aunque tal vez por desmoronamiento. Esta torre de gran altura con unos 16 m. de altitud, tiene sus dos ángulos inferiores del lado sur algo desmochados.

Datos históricos: En la línea defensiva de Valeria, Valera de Abajo, Barchín del Hoyo, Alarcón, es una gran torre-fuerte de los siglos XIV-XV. En julio y agosto de 1507, García Ruiz de Alarcón, Señor de Piqueras y Albadalejo hizo incursiones en Valera de Abajo con 40-50 hombres como represalia de algún agravio de Francisco Bazán, señor de Valera.

Posteriormente el señor Bazán y sus vasallos se desquitaron contra García Ruiz de Alarcón atacando Piqueras.

En el siglo XVIII perteneció al Conde de Cifuentes.

Beneficiario: Ayuntamiento de Piqueras del Castillo
Cuantía: 4.350.000 pesetas.

Foto de José Luis Rodríguez Zapata en Castillos de Cuenca



ENGUÏDANOS, situado en la localidad del mismo nombre. Fortaleza emplazada sobre peñas a un extremo del pueblo, al este, que parece tuvo antemuro. Su forma se adapta al terreno y conserva completa su muralla y la torre del homenaje. Toda la obra es de mampostería, incluso la gran torre. Lo conservado es cristiano pero su origen es islámico.

La población se sitúa en el valle del río Cabriel, en un lugar totalmente rodeado por los montes, de forma que el mismo pueblo, de calles empinadas y estrechas, se sitúa en las laderas.

En este valle destaca el elevado emplazamiento del castillo, en un promontorio rocoso, cuya parte más alta contiene la gran torre cuadrada del homenaje, que cubre el frente norte, donde hay un estrecho tramo de cortina entre esa torre y otra redonda,

Foto de José Luis Rodríguez Zapata en Castillos de Cuenca

que ocupa el ángulo noreste del recinto, de donde nace un largo tramo de cortinas, que ocupa todo el frente este, entre dos torres cilíndricas.

La planta pentagonal tendiendo a rectangular consta de tres cubos en las esquinas formando una "D". La pequeña puerta de entrada está al norte en el lugar más inaccesible y tiene un arco adovelado de medio punto.

Datos históricos: De esta fortaleza del siglo XIV, gótica, se sabe que en el año 1509 el concejo municipal de Cuenca pidió su demolición por encontrarse en mal estado de conservación, pero los considerables restos del castillo dan a entender que no hubo en él demolición de importancia en este tiempo.

En el año 1790, era alcaide de esta fortaleza Don Juan Nicolás Álvarez de Toledo y Borja Parada.

Pasó luego a convertirse en cementerio hasta el año 1928.

Beneficiario: Ayuntamiento de Enguïdanos **Cuantía:** 3.750.000 pesetas.

CUENCA. A.L.D. La Resolución procede de la Dirección General de Cultura y contiene la cuantía de las ayudas concedidas por las Delegaciones Provinciales de Educación y Cultura al amparo de la Orden de 23 de noviembre de 1998 sobre subvenciones destinadas a financiar obras en castillos de Castilla-La Mancha.

Así la Dirección General resuelve y hace públicas las ayudas concedidas a tres castillos de la provincia de Cuenca (de las concedidas a seis más de la región) dos de propiedad de los ayuntamientos respectivos y otro de propiedad privada, el castillo Piqueras (Piqueras del Castillo), el castillo Enguïdanos (Enguïdanos) y el castillo Torrebuçeit (Villar del Águila).

La cuantía de las subvenciones concedidas en la región van de las 780.000 pesetas a los casi diez millones, entre el 10 y 60% del presupuesto total de las obras de consolidación, restauración o rehabilitación de los citados castillos, tal como se establecía en la Orden de convocatoria a la que se han acogido los ayuntamientos y particulares.

Los castillos de Cuenca abarcan una amplia variedad de estilos constructivos en una provincia pródiga en fortalezas, muchas de las cuales constituyen el elemento dominante del paisaje.

En 64 términos municipales hay vestigios de fortalezas, y en algunos de ellos más de un edificio de arquitectura militar. Por lo que se conservan tanto castillos (unos 30, además de otros 9 más que se encuentran dentro de un recinto amurallado) como torreones que son los 23 edificios, más lo existentes en recintos amurallados, que describe José Luis Rodríguez Zapata en su libro *Castillos de Cuenca* que son en muchos casos el origen del castillo ya que este no es sino la ampliación de la torre militar, aumentando la eficacia de sus defensas, haciéndola capaz para una más respetable guarnición dominadora de las cercanías y apta para vivienda del señor mismo.

Datos obtenidos de:
Castillos de Cuenca, José Luis Rodríguez Zapata.
Castillos de Cuenca, Amador Ruibal.

Los castillos de la provincia reciben ayudas para financiar obras de restauración

Otra Resolución, procedente de la misma Dirección General hace públicas las ayudas concedidas por las Delegaciones Provinciales de Educación y Cultura para financiar obras, esta vez en inmuebles de carácter etnográfico, de las que se beneficiarán en nuestra provincia la Fuente Romana de Barbalimpia, el beneficiario será el Ayuntamiento de Villar de Olalla que percibirá 725.000 pesetas para acometer las obras. También el Puente Romano de Jábaga, el Ayuntamiento de la localidad percibirá un total de un millón de pesetas; se realizarán obras por valor de 700.000 pesetas que recibirá el Ayuntamiento del Castillo de Garcimuñoz y se emplearán en la Fuente "El Berro"; Elida Izquierdo González recibirán 1 millón de pesetas de la Delegación de Cultura de Cuenca para acometer obras en el Molino de Agua de Carrascosa de Haro; Carlos Cano Cruz con 790.000 pesetas rehabilitará el Acueducto y noria de Villar del Águila y será Juan Carlos Bermejo Bermejo quien perciba el millón de pesetas que se le ha concedido para emplearlo en el Palomar de Mazarulleque.



Foto de José Luis Rodríguez Zapata en Castillos de Cuenca

gulo noroeste que era el hueco en su interior de la escalera de subida al cuerpo superior.

Al mediodía portada con arco de medio punto adovelado. La entrada indica que es construcción medieval, aunque pudo ser una alquería fuerte musulmana luego transformada, como mantienen Don Dimas Pérez que considera que perteneció al rey de Valencia, Abu Zeit, quien escribió aquí su *Historia de los animales*.

El conjunto resulta de escasa capacidad defensiva recordando las granjas-fortaleza de mampostería del Atlas marroquí, donde se guarda la cosecha de la tribu y se refugian sus habitantes en caso de peligro.

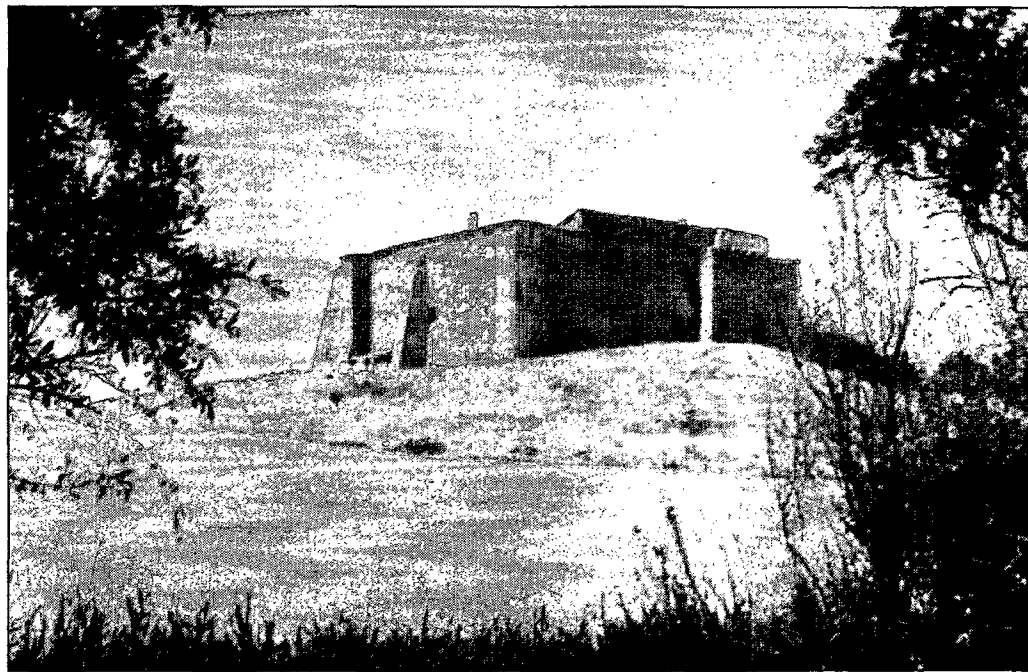
Datos históricos: La Orden de Santiago mandó repoblar en el 1229 con 70 pobladores este lugar llamado ya en ese época la Torre de Don Morant (entrega hecha por el Maestre D. Pedro González de la villa de Don Morant a quienes concedió el fuero de Uclés). También en el archivo de Uclés figura que la Orden dio a D. Pedro Vidas como encomienda este lugar, situado encima de la aldea de Zafra, a este señor en atención a la donación que el mismo hizo a la Orden de la mitad de la Torre de Avengamar. En el año 1617 era posesión del Hospital de Santiago en Cuenca y figuraba como Torre del Aceyte y en 1720 como Torre-Buceyt.

Beneficiario: Carlos Cano Cruz *Foto de Amador Ruibal en Castillos de Cuenca*
Cuántía: 4.800.000 pesetas.

CASTILLO DE TORREBUCEIT, situado en la localidad de Villar del Águila. En este término y fuera de la población se encuentra el lugar de Torrebuceit que es un castillo convertido en la actualidad en caserío.

Se levanta el Castillo de Torrebuceit sobre el valle del río Záncara en la carretera que une las poblaciones de Huerta de la Obispalía y Zafra de Záncara.

El pueblo de Villar del Águila es manchego junto a la Alcarria y distante algunos kilómetros de Torrebuceit.

Se conserva completo el antiguo castillo, más bien pequeña casa fuerte rectangular, que mantiene sus lienzos de cortinas hasta los adarves y sus cuatro torres, una redondeada y las demás cuadradas, destacando por su tamaño la que sería la del homenaje.

Conforma una construcción de pequeñas proporciones hecho de mampostería trabada con cadenas de sillar. Posteriores contrafuertes de sujeción en los lados este y sur. En el lado norte hay un saliente retranqueado junto al án-



Panadería
Carralero
• Salón de Té Horno de Leña •

Salón de Té:

Fray Luis de León, 22
Tfno.: 969 22 67 16

Fábrica y Despacho:

Santa Ana, 3
Diego Jiménez, 22
Tfno.: 969 22 08 32

Panadería

Hnos. Becerril, 11
Tfno.: 969 23 17 30

PLANTAS MEDICINALES

Familia de las compuestas

Su fruto se compone de muchas semillas, o mediante una suma de flores sencillas, en forma de "cabezuela", con hojitas verdes a su alrededor (brácteas), a modo de envoltura protectora. Se localiza la subfamilia de las tubulifloras, herbáceas, en cuyas

flores es frecuente localizar aceites esenciales, con principios amargos. Destacamos la presencia de las milenrama, santolinas, diente de león, y la coniza "INULA VISCOSA" (olivarda), propia de lugares calcáreos y húmedos.

BOLITAS DE SEDA MONTES (Stachelina dubia)

Por la Serranía de Cuenca se denomina "jopillos" de seda montés; curiosamente no viene citada en el Dioscórides de F. de QUER, porque no es muy corriente; pero si en trabajos de botánica local (1), y en el clásico de O. Polunin (2), de donde extraemos la ficha siguiente.

Morfología.- Tiene un porte de mata mediana, de 35-40 cm. de altura, con tallos muy ramificados de base leñosa. Hojas muy estrechas, pubescentes y alargadas ("lineares"); algunas de ellas se enrollan alrededor del tallo. Por el haz tienen el color de su vellosidad gris; por el envés, un tomento blanco. Florece tardíamente durante los meses de verano, en capítulos estrechos, y cilíndricos, a modo de pequeños embudos; destaca la forma alargada de sus pétalos blancos, y la suavidad de los mismos.

Hábitat.- Se localiza en lugares secos y protegidos; se aprovecha de las sombras de arbustos vecinos, aunque no es muy común.

DIENTE DE LEÓN (Taraxacum officinale)

Es conocida popularmente por "amargón", pelosilla, hocico de



Diente de León

puerco, achicoria amarga, etc.

Morfología.- Sus hojas arrancan desde la misma base, lobuladas en forma de roseta, de donde crecen los tallos sin rama alguna, débiles, de donde se extrae un látex blanquecino de sabor amargo que contiene caucho. Dichas hojas basales pueden quedar reducidas y adheridas al suelo, cuando los componentes del mismo son pobres.

Flores en capítulos, uno por cada tallo, protegidos por un sistema de brácteas verdes. A diferencia de los "mayos" (Tussilago farfara), carece de vello; solamente aparecen los pelillos en los bohordos que sostienen las cabezuelas, alrededor de cuyos botones se ordenan como un disco solar los pétalos amarillos ligulados, como lengüetas.

Dentro de las cabezuelas se forman pequeños frutos, rematados de largos picos, que al madurar con su vilano forman un singular globillo, "REMOLINO", fácilmente despendible y que el viento lleva a su antojo.

Hábitat.- Se localiza en prados húmedos, huertos, cunetas y lugares

herbosos, formando la comunidad vegetal típica de la estampa primaveral, junto a otras compuestas (farfaras, margaritas), campanuláceas, gramíneas, potentillas, etc.

Si las condiciones del suelo y la climatología son ideales, pueden crecer 3 y hasta 4 tallos, con sus respectivos botones florales, con un desarrollo espectacular de las hojas basales.

Virtudes y usos.- La farmacopea tradicional alababa sus cualidades de purificadora de la sangre, porque ayuda a eliminar el ácido úrico; también es diurética y aperitiva en ensalada. En homeopatía, sigue constituyendo una buena terapia para las curas de primavera.

Todo ellos gracias a sus contenidos de alcohol cíclico "inosita", principios amargos, saponinas...etc. Las cenizas de sus hojas son ricas en potasio.

Dioscórides

(1) PIÑAS AMOR, F. "Plantas de la ribera del Huécar", Dip. Prov. Cuenca, p354, Cuenca 1995.

(2) POLUNIN O. op. cit, p530.

Agenda Cultural

Exposiciones

Miguel Ángel de Isidro Corpa

Galería Jamete. Hasta el 24 de junio

"Perfiles de silencio"

Sala Argentaria A partir del 17 de junio

Adrián Moya

Sala de Exposiciones La Escalera
Hasta el 30 de junio

Escuela Emilio Morales (Homenaje a Lola Castro)

Sala de Exposiciones de CCM Sala I
Hasta el 16 de Junio

Exposición De la Torre

Galería de Arte Pilares
Hasta el 30 de junio

III Concurso de Interpretación Infantil "Conservatorio Prof. de Música de Cuenca"

Teatro-Auditorio.
16 de junio a las 20:00 horas

Museos

Arqueológico

Laborables: 10 a 14 hs. y 16 a 19 hs.
Domingos: 10 a 14 hs.
Lunes cerrado

C/ Obispo Valero, 6

Arte Abstracto

Laborables: 11 a 14 hs. y 16 a 18 hs.
Sábados: 11 a 14 hs.
Domingos: 11 a 14:30 hs.
Lunes Cerrado

Casas Colgadas, s/n

Diocesano

Laborables: 11 a 14 hs. y 16 a 18 hs.
Sábados: 11 a 14 hs. y 16 a 20 hs.
Domingos 11 a 14 hs
Lunes Cerrado.
C/ Obispo Valero, 6

Casa Zavala

Sábados: 16 a 18 hs.
Domingos: 11 a 13 hs.

C/ Pilares, s/n



SOBRE POETAS Y POESIAS CONQUENSES

Guillermo Sena Medina

Félix Manuel Martínez Fronce

(Tarancón 1923 - 1991)

Nuestra página se va hacia Tarancón para recordar al escritor y poeta Félix Manuel Martínez Fronce, que nos llega de la mano y del ilusionado recuerdo, de su hermano Julián. Colaborador de "Poesía española", "Alamo, Azor, Caracola, Bahía..." revistas en las que tantos buenos amigos tengo (o tenía, por mor del tiempo y de la señora de la guadaña), publicó "Lira vacilante" en su juventud y "En tiempo de esperanza" después. Incluido por Carlos de la Rica en "70 años de la poesía en Cuenca", mantuvo una cordial amistad con numerosos poetas de la época. Fue también colaborador de periódicos de Cuenca y Salamanca, y publicó estudios históricos sobre su ciudad natal, sobre la Mesta y sobre Valeria.



A si verás a Cuenca caminante

En la perenne de sus aguas diversas
se duplica constante,
y el Júcar le revuelve -salpicando de truchas-
sus tarjetas postales, llenas de geometrías.

Entretanto, a su espalda, el Huécar, temeroso,
se esconde en los Hocinos,
previniendo el cataclismo que se cierne inminente,
desde un ayer de siglos.

Mas no pienses, viajero, que esto ocurra algún día,
por que el telón de fondo que San Pablo te ofrece
sujeto está en las nubes
por agujas de torres que no saben del vértigo;
y los chopos del río -que se estiran inútiles
queriendo, en su vaivén, rayar el alto suelo-
apuntalan paisajes
donde una eternidad se hace presente.

En ese tobogán de urbanidades
-que es el álbum turístico con que Cuenca te obsequia-
al pasar cualquier hoja de una esquina cualquiera
tendrás la negativa de anónimos audaces
a leyes que aprendiste,
que se repite en eco de construcciones múltiples.

Los álamos aplauden -flameando sus hojas-
el triunfo del hombre en su salto al vacío,
y en lo hondo le muellen el colchón de los huertos
en un...,y, por si acaso.

Si la fuente te dice su canción irredenta,
y sabes traducirla,
temblarás en amor, porque oíste allá dentro
hablar en tu lenguaje.

Delito de ilusión que te hará insatisfecho,
poniendo en tu calvario más hambre de estaciones,
mas no busquen tus ojos la escalera del cielo
pues antes la robaron los aleros siameses.

De peldaño en peldaño, se te va desgranando
tu propia humanidad, hecha fatiga y ansia;
faroles, con tricornio verdinegro, vigilan
ese silencio justo para arrobar el ánimo.

Y tu pesado andar, que cansancio supones,
es un echar raíces que te ayuntan al suelo;
querrás sentirte piedra, para quedarte siempre,
pero ello no es posible, por que están las precisas.

En Soria, buscando a Leonor

ME traía una Soria fabricada
en el horno caliente del recuerdo,
con mármoles ladinos
señalando al viajero biografías,
y números romanos
al datar sus orígenes;
con la sinceridad de capiteles
en ingenuo lenguaje de los Hechos,
y sus gentes, venidas a la hechura
de viejos conocidos.
La tuve que dejar en la cuneta,
pues si bien que las cosas
están donde estuvieron desde siempre,
el palpito de vida
nos la hace similar a tantas otras
que estoy, y no la hallo.

Me pellizcó la piel un testimonio:
Los difuntos no mienten,
y allí estará, en el lugar preciso
donde él la pusiera.
Quise llevarle la palabra fresca,
en los versos de antaño represada,
y repetir el nombre
que -aunque sólo era suyo-
a todos por igual nos pertenece.
Por entre el laberinto de promesas
y fúnebres latines
mi brújula no supo de su norte,
pues en un restallido de impotencia
-coletazo final, donde la angustia
se aferra a la ocasión de lo imposible-
también en esta casa ha puesto el mundo
su geometría urbana
de números y calles,
como si no supiéramos
el muerto que nos toca a cada uno.
Huérfana de destino,
he enterrado mi ofrenda
bajo el hondo silencio de la tarde.
En esta soledad, hecha rescoldo
de quietud permanente,
un pájaro se lleva mis arrobos
tras d'ela parda loma,
abriéndose, a su paso, una ventana
por la que entran los chopos ya sabidos
en voces diferentes
que me dictan vereda:
A ti y a Soria sé dónde encontraros.
Y me fui con sus libros junto al Duero.

Mis cuatro hijos

REBOTÓ la palabra
jugada -aún sin malicia- en las aceras
y al caer a mi lado
me trajo otros momentos ya vencidos.

Pero el agua pasada ya no muele,
los heñimos al aire
de nuestra harina y nuestra levadura
y -aunque el calor de hogar algo les tueste-
es el horno de afuera
el que les da su lustre y su medida.

Panadero a lo humano
los creo en mi exigencia
con un fallo de punto permanente.
Tras la dura corteza
en que escudo el rosario de ilusiones
reducidas a globos desinflados,

conservo el pan caliente
que me sobró en cochuras de pretérito
y lo ofrezco gracioso
para evitar escollos repetidos.

Sé el hambre de tenerlos
y la vigilia de guardas sus noches,
el compartir privanzas, por su hartura,
y el sentirme pagado
al escuchar mi nombre balbuciente.

Yo también he buscado las esquinas
en donde ahorcar el tiempo de una espera,
y las calles han sido
lagares rebosantes de impaciencias.

He seguido los surcos
de saberes extraños
apretando las rejas de mis codos
en un ansia de fruto incontentida.

Y sé de obligación en la tarea
impuesta en disciplina
sin dedo acusador mi magisterio.

Y digo todo esto porque esa misma agua
pasará por sus puentes cualquier día
y quiero que los cuatro
molinos de ribera que son ellos
den la harina precisa
con que se cueza el pan que yo he soñado.



La disyuntiva humana, o la Utopía de More contra el Mundo Feliz de Huxley (IV)

Un mundo feliz es una obra literaria acerca del futuro que interesa, porque sus "profecías" parecen destinadas, verosímilmente, a realizarse. El principal problema planteado en *Un Mundo Feliz*, no es el progreso de la ciencia en cuanto afecta a los individuos humanos. Los logros de la física, la química y la mecánica se dan tácitamente por sobrentendidos y los únicos progresos que se describen específicamente son los que entrañan la aplicación en los seres humanos de los resultados de la futura investigación biológica, psicológica y fisiológica. Las personas que gobiernan que gobiernan en *El Mundo Feliz* pueden no ser cuerdas, si consideramos el sentido absoluto del término o el sentido absoluto de la palabra, pero no son locos de atar, y su meta no es la anarquía, sino la estabilidad social. Para lograr esta estabilidad llevan a cabo, por medios científicos, la revolución final y personal, realmente revolucionaria. Opina Huxley que en la actualidad nos hallamos en la primera fase de lo que quizá sea la penúltima revolución. Su próxima fase puede ser la guerra atómica, en cuyo caso no valdrá la pena que nos ocupemos por las profecías sobre el futuro. Pero cabe que tengamos la cordura suficiente, si no para dejar de luchar unos con otros, al menos para comportarnos tan racionalmente como lo hicieron nuestros antepasados del siglo XVIII. Suponiendo que seamos capaces de aprender de Hiroshima, podemos esperar un periodo, no de paz, ciertamente, pero sí de guerra limitada y sólo parcialmente ruinosas.

"El futuro inmediato es probable que se parezca al pasado inmediato, y en éste los rápidos cambios tecnológicos, que se produjeron en una economía de producción masiva, y entre una población predominantemente propietaria, han tendido

siempre a producir un confusiónismo social y económico. Para luchar contra la confusión el poder ha sido centralizado y se han incrementado las prerrogativas del gobierno. Es probable que todos los gobiernos del mundo sean más o menos enteramente totalitarios, aún antes de que se logre por parte de las sociedades una adaptación al empleo de la energía atómica; y parece casi seguro que lo serán duran-

"Si se quiere evitar la persecución, la liquidación y otros síntomas de fricción social, es preciso que los aspectos positivos de la propaganda sean tan eficaces como los negativos"

te el proceso de adaptación al empleo de dicha energía y después del mismo. No hay razón alguna para que el nuevo totalitarismo se parezca al antiguo. El gobierno, por medio de porras y paquetes de ejecución, hambre artificialmente provocada, encarcelamiento en masa y deportación también en masa no es solamente inhumano, se ha comprobado que es ineficaz, y en una época de tecnología avanzada la ineficacia es un pecado contra el Espíritu Santo. Un estado totalitario realmente eficaz sería aquel en el cual los jefes políticos todopoderosos y su ejército de colaboradores pudieran gobernar una población de esclavos sobre los cuales no fuese necesario ejercer coerción alguna por cuanto amarían su servidumbre. Inducirles a amarla es la tarea asignada, en los actuales estados totalitarios, a los ministerios de propaganda,

los directores de los periódicos y los maestros de escuela. Los mayores triunfos de la propaganda se han logrado, no cuando se hacía algo sino cuando se impedía que ese algo se hiciera. Grande es la verdad, pero más grande todavía, desde un punto de vista práctico, el silencio sobre la verdad, por el simple procedimiento de no mencionar ciertas cuestiones. Pero el silencio no basta".

"Si se quiere evitar la persecución, la liquidación y otros síntomas de fricción social, es preciso que los aspectos positivos de la propaganda sean tan eficaces como los negativos. Se harán encuestas patrocinadas por gobiernos y políticos (junto con científicos) sobre lo que ellos llamarán "el problema de la felicidad", en otras palabras, el problema de lograr que la gente ame su servidumbre. Su seguridad económica no puede llegar a existir para con ello desear y amar la servidumbre como resultado de una revolución profunda, personal, bien inducida, en las mentes y cuerpos humanos. Para llevar a cabo esta revolución necesitamos, entre otras cosas, los siguientes descubrimientos e inventos. En primer lugar, una técnica mucho más avanzada de la sugestión, mediante el condicionamiento de los niños y, más adelante, con la ayuda de las drogas, como la exopolamina. En segundo lugar, una ciencia plenamente desarrollada de las diferencias humanas, que permita a los dirigentes gubernamentales destinar a cada individuo dado a su adecuado lugar en la jerarquía social y económica. En tercer lugar, un sustitutivo para el alcohol y los demás narcóticos, algo que sea al tiempo menos dañino y más placentero que la ginebra o la heroína. Y finalmente, aunque éste sería un proyecto a largo plazo, un sistema de eugenesia a prueba de tontos, destinado a estandarizar el producto humano y a facilitar así la tarea de los dirigentes". En *Un Mundo Feliz* esta uniformización del producto humano ha sido lle-

vada a un extremo sorprendente, aunque quizá no imposible. En cuanto a los restantes rasgos característicos de este mundo más feliz y más estable (los equivalentes del soma, la hipnopedia y el sistema científico de costos, probablemente no se hallan más que a tres o cuatro generaciones de distancia). Dentro de poco, las licencias de matrimonio se expenderán como las licencias para perros, con validez solo para un periodo de 12 meses y sin ninguna ley que impida cambiar de perro o tener más de un animal a la vez. A medida que la libertad política y económica disminuye, la libertad sexual tiende, en compensación a aumentar. Y los

Me pareció que la utopía se hallaba más cerca de nosotros de lo que nadie se pueda imaginar, eso sí, en el supuesto de que sepamos reprimir, mientras tanto, nuestros impulsos de destrucción

dictadores están favoreciendo esta libertad. En colaboración con la libertad del soñar despiertos bajo la influencia de los narcóticos, del cine y de la radio, la libertad sexual ayudará a reconciliar a sus súbditos con la servidumbre que es su destino. Sigue diciendo Huxley, después de sopesarlo todo bien, me pareció que la utopía se hallaba más cerca de nosotros de lo que nadie se pueda imaginar, eso sí, en el supuesto de que sepamos reprimir mientras tanto nuestros impulsos de destrucción.

Ciertamente, a menos que nos decidamos a descentralizar y emplear la ciencia aplicada, no como un fin pa-

ra el cuál los seres humanos deben ser tenidos como medios, sino como el medio para producir una raza de individuos libres, sólo podremos elegir entre dos alternativas, o cierto número de totalitarismos nacionales, militarizados, que tendrán sus raíces en el terror que suscita la bomba atómica (o, si la guerra es limitada, la perpetuación del militarismo); o bien un sólo totalitarismo supranacional cuya existencia sería provocada por el caos social que resultaría del rápido progreso tecnológico en general y la revolución atómica en particular, que se desarrollaría, a causa de la necesidad de "eficiencia y estabilidad", hasta convertirse en la benéfica tiranía de la UTOPIA. (¿Será que la OTAN sigue estas recomendaciones?)

El método Bokanovsky descrito en *Un Mundo Feliz*, supone el mejor instrumento de estabilidad social pues se refiere a de una sola vez producir noventa y seis seres humanos de un solo óvulo, osea, hombres y mujeres estandarizados, en grupos uniformes. Todo el personal de una fábrica podía ser el producto de un sólo óvulo bokanovskificado. Dice el director del "Centro de Lucubración y condicionamiento de la Central": Si pudiéramos bokanovskificar indefinidamente, el problema estaría resuelto. Millones de mellizos idénticos. El principio de la producción en masa aplicado, por fin, a la biología. Y en casos especiales, podemos lograr que un solo ovario produzca más de quince mil individuos adultos". En un momento determinado de la visita que se hace a este Centro (en el libro) el Director dice refiriéndose a un contenido gelatinoso que pasaba entre dos túneles y donde una enfermera introducía una jeringa larga y fina: "Este es el secreto de la felicidad y la virtud; amar lo que uno tiene que hacer, condicionándose para lograr que la gente ame su inevitable destino social".

Julio César Zomeño

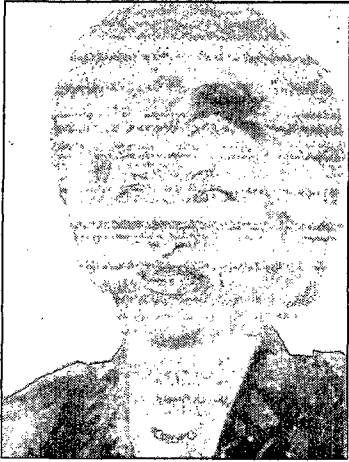
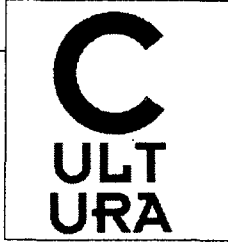

Estar y sentirse solo

No es lo mismo, aunque a primera vista lo parezca. Ser capaces de distinguir entre estas dos realidades es la base sobre la que empezamos a asumir la responsabilidad de nuestras vidas. De todas las situaciones en que nos encontramos, el estar solo da miedo, porque entonces todo lo que tenemos es a nosotros mismos. Yo, puedo ser la persona que más me atemorice o más aburrida, con la que me pueda enfrentar. Puede hacernos poner frente a frente con sentimientos de culpa, cólera, temor, insuficiencia e impotencia. Si estamos huyendo de todo esto enfrentarlo hará que nos de miedo. La intimidad debe ser equilibrada con el aislamiento, cuando nacemos nos sometemos a nuestra primera experiencia de estar solos. Las repetidas separaciones físicas que ocurren en los acontecimientos naturales de la vida, pueden seguir provocando esa ansiedad inicial.

Descubrir que cualquier seguridad duradera puede ser encontrada en un lugar, objeto o mascota, es engañoso, sin embargo, puede tener algún valor, pero al descubrir que nuestra seguridad se encuentra adentro y no ahí afuera en un lugar o cosa, descubrimos que nuestro temor al abandono y angustia disminuyen. Regresar y recordar puede revivir agradables sentimientos y recuerdos, pero no hay nada duradero en eso. Casi todo en la vida está orientado hacia el agrupamiento de las personas, no importa si esto es superficial o artificial. Estar con nosotros mismos es estar a solas con nuestros pensamientos y sentimientos y ser tan positivo que nos de tiempo para evaluar nuestras metas, la calidad de nuestro trabajo, nuestros valores, confianza, aceptación y amor en nosotros mismos. Generalmente asociamos madurez, crecimiento o desarrollo, con la edad cronológica. Pero a causa de que tenemos el concepto equivocado de que la madurez es simplemente cues-

tión de aumentarle años a la vida, no siempre entendemos que el dolor y la frustración acompañan al crecimiento. El crecimiento humano es el gradual alejamiento de la postura del niño dependiente, cuya necesidad es ser amado para convertirse en el adulto que quiere dar amor y esto continúa así toda la vida. En el camino podemos ser heridos, podemos ser rechazados, pensamos que somos el centro del universo, alrededor del cuál todos deberían querer flotar, nuestro interés va hacia las formas de llenar nuestras propias necesidades y no las necesidades de los demás.

La siguiente carta es muy famosa y está escrita por un hijo a su padre: No me des todo lo que te pida. A veces pido para ver hasta cuánto puedo lograr. No me grites. Te respeto menos cuando lo haces y me enseñas a gritar a mí también, y yo no quiero hacerlo. No des siempre órdenes. Si en vez de órdenes a veces me pidieras las cosas, yo lo haría más rápido y con más gusto. Cumple las promesas buenas o malas. Si me prometes un premio, dámelo, pero también si es castigo. No me compares con nadie, especialmente con mi hermano o hermana. Si tú me hacer lucir mejor que los demás, alguien va a sufrir, y si me hacer lucir peor que los demás, seré yo quien sufra. No cambies de opinión tan a menudo sobre lo que debo hacer, decídete y mantén esa decisión. Déjame valerme por mí mismo. Si tú haces todo por mí, yo nunca podré aprender. No digas mentiras delante de mí, no me pidas que las diga por tí, aunque sea para sacarte de un apuro. Me haces sentir mal y perder la fe en lo que me dices. Cuando yo haga algo malo, no me exijas que te diga el por qué lo hice. A veces ni yo mismo lo se. Cuando estés equivocado en algo, admítelo y crecerá la opinión que yo tengo de tí y me enseñarás a admitir mis equivocaciones también. Trátame con la misma amabilidad y cordialidad con que tratas a tus amigos; ya que porque seamos familia, eso no quiere decir que no podamos ser amigos también. No me digas que haga una cosa que tú no haces. Yo aprenderé y hará siempre lo que tú hagas aunque no lo digas. Pero nunca hará lo que tú digas y no hagas. Enséñame a amar y conocer a Dios. No importa si en el colegio me lo quieren enseñar, porque de nada vale si yo veo que tú ni conoces ni amas a Dios. Cuando te cuente un problema mío no me digas: "no tengo tiempo para boberías" o "eso no tiene im-

portancia". Trata de comprenderme y ayudarme. Y quíereme y dímelo. A mí me gusta oírte decir, aunque tú no creas necesario decírmelo.

Los más solitarios son aquellos que han decidido dejar voluntariamente de amar, siempre se sienten solos, tristes, apáticos, melancólicos, deprimidos y muchos terminan en suicidio. Sin importar la forma en que hayamos reaccionado a los acontecimientos y a las personas en el pasado, somos responsables ahora y aquí, hoy. Hacer el papel de víctimas, indica que tenemos miedo de nuestros sentimientos y respondemos solamente con sentimientos que están de acuerdo con lo que la gente espera y quiere que sintamos, pero negamos frecuentemente lo que en realidad hay dentro de nosotros (cólera, temor, dolor, tristeza y hasta alegría).

Cuando empezamos a crecer nuestra soledad se descongela y nos damos cuenta que si hemos fracasado es porque carecimos de la destreza, juicio, energía, interés o disposición para correr riesgos por aquello que nos propusimos hacer. Nadie puede negar que los demás nos hieren, una opción es refugiarnos en nuestro dolor, retraernos, pensar durante días, meses o años. Al retirarnos nos atemoriza más el amor por la certeza de que si amamos otra vez nos lastimarán de nuevo. Pero los sentimientos no expresados, sencillamente no se va y se convierten en asuntos no terminados para el futuro. Los mitos de la soledad son: 1. En tanto esté yo entre la gente, es imposible sentir soledad. Es posible sentirse más solo en medio de una multitud que en lo alto de una montaña. La mayoría de las veces estamos "corriendo" de la soledad. No es accidental que personas conocidas se suiciden. La soledad tiene que ver, no con el número de amigos que nos rodean, sino con la "calidad" de nuestra amistad. 2. Hay que quedar bien con los demás. El temor se oculta detrás de nuestros frenéticos esfuerzos para hacernos agradables a todo el mundo. 3. Son pocos los que hacen algo para no estar solos. Todos hacemos algo para aliviar el dolor de la soledad. Recurrimos a la murmuración como medio de

compensar nuestra soledad. La técnica popular consiste en hacer preguntas aparentemente inocentes y sembrar una duda en la mente de los que nos escuchan. ¿Es verdad que...? He oído que... ¿Supones que...? 4. Hay soledad en todo lo que me rodea. Me siento solo. Estoy aburrido. Nuestra soledad no tiene relación con el lugar en el que vivimos, ni cómo son nuestros amigos; vecinos o socios. Donde quiera que vayamos "siempre encontraremos personas que no responderán a nuestro amor" y siempre seremos responsables de nuestros temores. El aburrimiento se confunde frecuentemente con la soledad y consiste en no saber cómo pasar el tiempo. Pero si nuestro aburrimiento es el resultado del retraimiento es porque tenemos miedo del amor. 5. La soledad y el aislamiento es lo mismo. Este es el mito más común. Es posible estar solo y no sentirse solo. Todos en alguna ocasión escogemos separarnos de un trabajo, amigos o familia para pensar, reflexionar y evaluar en la quietud de un lugar retirado. Pero cuando nuestra separación física no ha sido voluntaria, sino resultado natural de los acontecimientos, el aislamiento nos puede ser doloroso.

Estos sucede, especialmente, cuando la muerte nos ha separado de los que amamos, es una separación emocional. 6. Me siento más solo y triste en épocas especiales del año. Es fácil confundir la soledad con sentimientos de nostalgia o de melancolía. La nostalgia coincide generalmente con ciertas estaciones del año (aniversarios, cumpleaños, navidades, años nuevos), pudiendo añorar la presencia física de alguien con quien anteriormente compartimos momentos de quietud y ternura. En un esfuerzo por experimentar nuestra nostalgia, podemos escoger retraernos por un tiempo y aun permitirnos llorar un poco.

La soledad siempre se refiere con el miedo al amor, el temor a ser rechazado. En nuestra nostalgia podemos decir algunas veces que nos sentimos solos, pero es nostalgia y no debe ser confundida con soledad. Les deseo salud.

Larysa Blai



La desmembración de Yugoslavia contiene un aviso para España (2)

Una guerra maniquea que beneficia a USA y perderá Europa



La crisis albanesa y el UCK

La tiranía comunista de Ever Hoxa mantuvo a Albania desde 1945 a 1985 en un aislamiento férreo, tanto de la Europa occidental como del bloque soviético, ya que consideraba a la vieja URSS poco "marxista" y solo tenía relaciones con la lejana China roja de Mao. Tras el fallecimiento del tirano Ramiz Alia, su sucesor, debe afrontar la apertura a un mundo en el que están en trance de desaparecer todos los regímenes socialistas europeos. En 1992 la oposición, tras unas elecciones más o menos libres, logra desalojar a la nomenclatura comunista del poder, y el nuevo presidente Sali Berisha, con el apoyo de la Unión Europea, impulsa un ambicioso plan de reformas. Pero a partir de 1996 la crisis estalla en Albania: las mafias locales se unen a los militares descontentos y a la antigua nomenclatura socialista desplazada del poder, y se organiza una auténtica subversión. Los arsenales del ejército, cerca de 500.000 armas cortas y largas, son entregados a los jefes mafiosos que los reparten entre sus sicarios y la población afecta. Comienza una pequeña

guerra civil entre las escasas fuerzas fieles al gobierno de Berisha y los insurgentes. Decenas de miles de albaneses desesperados, como ya había ocurrido en los disturbios que precedieron a la caída de los comunistas en 1991, se lanzan al mar desde los puertos de Durres y Valora, en pequeños barcos o barquichuelas construidas con neumáticos, para alcanzar los cercanos puertos italianos de Bari o Brindisi. Italia sufre una invasión de refugiados albaneses que crece incontenible de día en día, hasta alcanzar más de 60.000, y provoca una epidemia de tifus en Brindisi. La armada italiana se ve forzada a actuar, bloquea la costa albanesa, y hunde sin escrúpulos, ocasionando decenas de muertos, las pequeñas embarcaciones que pretenden romper el cerco.

Estados Unidos decide intervenir, apoya a los insurgentes, y la mafia local impone al socialista Fatos Nanos como nuevo primer ministro y hombre fuerte de Albania. Esta es la situación de Albania desde 1997: un gobierno apoyado por USA y que cuenta con la adhesión de los poderosos clanes mafiosos albaneses. Será este go-

bierno el que ofrezca ayuda y refugio al Ejército de Liberación del Kosovo (UCK).

Protectorados islámicos

Que USA se ha convertido en el heredero del imperio Otomano en Europa es un hecho manifiesto. La protección a la propia Turquía, el apoyo americano en el conflicto con Grecia y en la ocupación militar de la mitad de Chipre así lo demuestran. Cabe añadir a todo ello la bula de genocidio que el Imperio USA ha concedido a Turquía para que pueda masacrar a los kurdos con absoluta libertad. Bosnia, Albania y el presunto Kosovo independientes se han convertido en los protectorados islámicos de USA en los Balcanes. Estas naciones viven política y económicamente de espaldas al resto de Europa, pero para su supervivencia cuentan con la protección americana. Sin ella serían inviables estas micronaciones.

Guerra de USA contra Europa

USA se ha convertido en la Superpotencia planetaria tras la desaparición de la URSS, pero es además un superpotencia militarista y belicista, que necesita continuamente generar guerras menores que le permitan renovar y financiar su fabuloso arsenal militar, así como demostrar su demoledora capacidad destructiva tanto a sus aliados como a las naciones presumiblemente hostiles a su hegemonía. Es lo que los americanos llaman "la demostración del liderazgo americano". ¿Cuál es el papel que representa Europa? Los aliados europeos, junto con Japón, están financiando el poder militar americano: la guerra del Golfo la pagaron Japón, las naciones árabes ricas y la propia Europa; la guerra de Yugoslavia será costeadada por la Unión Europea. La economía USA tiene como uno de sus sólidos fundamentos la industria y la tecnología militares. Así se explica que la guerra de Yugoslavia esté afectando muy negativamente al euro; y en general, a las economías "civiles" de los países de la Unión Europea. Por el contrario, tiene un efecto muy positivo sobre la economía "militarista" de USA. Esta guerra contra Yugoslavia es una Guerra contra Europa, no sólo porque Yugoslavia sea inequívocamente un Estado europeo, sino porque el conflicto

está debilitando la potencia económica europea, el principal y casi único activo que tiene Europa para reivindicar una personalidad propia en el escenario internacional. Después de esta guerra habrá desaparecido la posibilidad de una Europa consolidada como potencia mundial independiente. El Viejo Continente queda condenado al papel de aliado de segundo rango de USA, ya que se entiende que los aliados de primer rango son las naciones anglosajonas y el Estado de Israel.

USA agresor planetario

Todo el planeta es susceptible de una intervención militar americana. A salvo solo quedan, quizás, los dos gigantes asiáticos, China e India. Pero incluso éstos contemplan con preocupación el intervencionismo americano; especialmente la India que tiene en Cachemira un problema interno con el separatismo musulmán de muy difícil solución. En cuanto a Rusia, el imperio abatido y enfermo, depende actualmente para su supervivencia de la limosna occidental, que no paga precisamente USA sino, de nuevo, Japón y la Unión Europea. Pero la agresión contra Yugoslavia suscita preocupantes consideraciones sobre las intenciones futuras que USA alberga para el siglo XXI. ¿Podrían considerar los yanquis, cuando la coyuntura internacional o si la crisis interna lo aconsejara, una estrategia de cirugía geopolítica sobre Rusia, que le permitiera controlar el Cáucaso o los inmensos recursos naturales de la Rusia asiática más allá de los Urales?

Quedan otras naciones enfrentadas, en mayor o menor grado, con el Imperio USA: el Iraq de Hussein, la República Islámica de Irán, Libia, Corea del Norte, Cuba, Yugoslavia; todos ellos fuera del Orden Económico y Político que lidera USA. ¿Decidirán en el futuro estas naciones, junto con China, India y Rusia, formar alianzas defensivas regionales o incluso planetarias para proteger su autonomía e independencia? Tras la guerra contra Iraq y Yugoslavia la política belicista americana está gestando la creación de nuevos bloques militares anti-occidentales.

Milosevic, ese demonio

La demonización del presidente

de la República Serbia Slobodan Milosevic se ajusta con bastante exactitud al proceso de criminalización del malvado de una película de Hollywood. Y esta coincidencia no es un dato anecdótico, ni tampoco obedece solamente a la técnica de propaganda del belicismo proyanqui; es la expresión de los valores morales que informan al pueblo americano: egoísmo ilimitado y utilización implacable, sin ninguna restricción moral, de la violencia más feroz contra sus enemigos; falta total de las virtudes propias de los pueblos nobles y civilizados, cuales son la templanza y la equidad. Quien está dispuesto a emplear cualquier medio para obtener la victoria contra el adversario -recuérdese aquí el principio moral que proclama la oración a los caídos de la Falange: "a una victoria que no sea de frente, limpia y clara, preferimos la derrota..."- requiere como coartada moral que ese adversario sea identificado con el mal absoluto; que sea el mismo demonio: el demonio Hitler, el demonio Jomeini, el demonio Hussein, el demonio Milosevic... el siguiente demonio que no sabe de beisbol ni le gusta el rock.

Lo que ya ha sucedido

El Estado yugoslavo se enfrentaba desde finales de los años 80 a un grave problema interno causado por la voluntad de independencia, más o menos mayoritaria, de la población albanesa del Kosovo, que había elegido como vía política, la desobediencia civil pacífica frente al poder gubernamental serbio. A partir de 1996 este problema interno se agudiza irreversiblemente con la aparición del UCK, guerrilla independentista albanesa, que tiene sus bases en el territorio de la República de Albania, y que es financiada por Estados Unidos y presumiblemente también por Arabia Saudí. Durante los años 1997 y 1998 se desarrolla en Kosovo una auténtica guerra de guerrillas entre las fuerzas militares y policiales serbias y la guerrilla albanesa del UCK. El resultado del enfrentamiento bélico es favorable al ejército yugoslavo que a finales de 1998 ha derrotado completamente al UCK, el cual se encuentra al borde de la aniquilación como fuerza militar operativa.

Manuel Ángel Pérez Aldana



Las películas de la semana

<p>VIERNES 18 DE JUNIO</p> <ul style="list-style-type: none"> • Mauricè 23:10 La 2 • El príncipe y el mendigo 02:45 T-5 • Sexo opuesto 03:00 La 2 	<p>*** ** **</p>	<p>El príncipe y el mendigo</p> <p>Viernes 18 de junio en T-5 02:45 h. Duración: 121 minutos. Aventuras. Director: Richard Fleischer. Intérpretes: Charlton Heston, Raquel Welch, Oliver Reed, Mark Lester. Sinopsis: Tom vive en los suburbios de Londres donde aprovecha los descuidos de los vendedores para robarles pequeñas cosas y poder seguir adelante.</p>	<p>Amadeus</p> <p>Lunes 21 de junio en La 2 23:00 h. Duración: 152 minutos. Drama. Director: Milos Forman. Intérpretes: Tom Hulce, F. Murray Abraham, Elizabeth Berridge. Sinopsis: Antonio es uno de los mejores músicos de la corte de José II de Austria. Entregado a la música le prometerá a Dios humildad si éste le conserva sus dotes musicales.</p>
<p>SÁBADO 19 DE JUNIO</p> <ul style="list-style-type: none"> • Enemigo público número 1... mi padre 15:30 T-5 • La chica de Petrovka 20:55 La 2 • La frontera 01:40 La 2 • El fin de Sheila 02:00 T-5 	<p>* ** ** **</p>	<p>Nadie hablará de nosotras cuando hayamos muerto</p> <p>Martes 22 de junio en La 2 22:45 h. Duración: 110 minutos. Drama. Director: Agustín Díaz Yanes. Intérpretes: Victoria Abril, Federico Luppi, Pilar Bardem. Sinopsis: Gloria, emprenderá un viaje a México donde será testigo de la muerte de dos policías por parte de una banda de gangsters.</p>	<p>Demasiado corazón</p> <p>Martes 22 de junio en La 2 01:10 h. Duración: 96 minutos. Intriga. Director: Eduardo Campoy. Intérpretes: Victoria Abril, Manuel Bandera, Pastora Vega. Sinopsis: Ana es una chica tímida que conoce a Antonio, un joven que tras ver en su bolso un décimo de lotería premiado comenzará a cortejarla.</p>
<p>DOMINGO 20 DE JUNIO</p> <ul style="list-style-type: none"> • Juego mortal 22:30 C+ • Días de vino y rosas 01:45 T-5 • A un dios desconocido 02:00 La 2 • Redada en Harlem 02:45 TVE-1 	<p>* **** *** **</p>	<p>Mensaka</p> <p>Jueves 24 de junio en C+ 22:00 h. Duración: 102 minutos. Drama. Director: Salvador García Ruiz. Intérpretes: Tristán Ulloa, Gustavo Salmerón, Adriá Collado. Sinopsis: La vida de un grupo de jóvenes sufrirá un gran cambio cuando llega el momento de tener que afrontar responsabilidades de adultos.</p>	<p>Accatone</p> <p>Jueves 24 de junio en La 2 02:00 h. Duración: 111 minutos. Drama. Director: Paolo Pasolini. Intérpretes: Franco Citti, Franca Passut, Roberto Scaringella. Sinopsis: Accatone se pasa el día en las tabernas mientras la mujer con la que vive se dedica a la prostitución para poder mantenerlo. Todo cambiará cuando ella es detenida y encarcelada.</p>
<p>LUNES 21 DE JUNIO</p> <ul style="list-style-type: none"> • Amadeus 23:00 La 2 • Lorna Doone 03:30 La 2 • Luz roja 04:00 T-5 	<p>*** ** **</p>	<p>Mensaka</p> <p>Jueves 24 de junio en C+ 22:00 h. Duración: 102 minutos. Drama. Director: Salvador García Ruiz. Intérpretes: Tristán Ulloa, Gustavo Salmerón, Adriá Collado. Sinopsis: La vida de un grupo de jóvenes sufrirá un gran cambio cuando llega el momento de tener que afrontar responsabilidades de adultos.</p>	<p>Accatone</p> <p>Jueves 24 de junio en La 2 02:00 h. Duración: 111 minutos. Drama. Director: Paolo Pasolini. Intérpretes: Franco Citti, Franca Passut, Roberto Scaringella. Sinopsis: Accatone se pasa el día en las tabernas mientras la mujer con la que vive se dedica a la prostitución para poder mantenerlo. Todo cambiará cuando ella es detenida y encarcelada.</p>
<p>MARTES 22 DE JUNIO</p> <ul style="list-style-type: none"> • Nubes pasajeras 22:00 C+ • Nadie hablará de nosotras cuando hayamos muerto 22:45 La 2 • Demasiado corazón 01:10 La 2 • El veredicto 04:00 T-5 	<p>*** *** ** **</p>	<p>Mensaka</p> <p>Jueves 24 de junio en C+ 22:00 h. Duración: 102 minutos. Drama. Director: Salvador García Ruiz. Intérpretes: Tristán Ulloa, Gustavo Salmerón, Adriá Collado. Sinopsis: La vida de un grupo de jóvenes sufrirá un gran cambio cuando llega el momento de tener que afrontar responsabilidades de adultos.</p>	<p>Accatone</p> <p>Jueves 24 de junio en La 2 02:00 h. Duración: 111 minutos. Drama. Director: Paolo Pasolini. Intérpretes: Franco Citti, Franca Passut, Roberto Scaringella. Sinopsis: Accatone se pasa el día en las tabernas mientras la mujer con la que vive se dedica a la prostitución para poder mantenerlo. Todo cambiará cuando ella es detenida y encarcelada.</p>
<p>MIÉRCOLES 23 DE JUNIO</p> <ul style="list-style-type: none"> • El profeta 02:30 La 2 • Me casaré contigo 04:00 T-5 	<p>** **</p>	<p>Mensaka</p> <p>Jueves 24 de junio en C+ 22:00 h. Duración: 102 minutos. Drama. Director: Salvador García Ruiz. Intérpretes: Tristán Ulloa, Gustavo Salmerón, Adriá Collado. Sinopsis: La vida de un grupo de jóvenes sufrirá un gran cambio cuando llega el momento de tener que afrontar responsabilidades de adultos.</p>	<p>Accatone</p> <p>Jueves 24 de junio en La 2 02:00 h. Duración: 111 minutos. Drama. Director: Paolo Pasolini. Intérpretes: Franco Citti, Franca Passut, Roberto Scaringella. Sinopsis: Accatone se pasa el día en las tabernas mientras la mujer con la que vive se dedica a la prostitución para poder mantenerlo. Todo cambiará cuando ella es detenida y encarcelada.</p>
<p>JUEVES 24 DE JUNIO</p> <ul style="list-style-type: none"> • Mensaka 22:00 C+ • Cuestión de suerte 00:01 C+ • Río azul 01:45 TVE-1 • Accatone 02:00 La 2 	<p>*** ** * ***</p>	<p>Mensaka</p> <p>Jueves 24 de junio en C+ 22:00 h. Duración: 102 minutos. Drama. Director: Salvador García Ruiz. Intérpretes: Tristán Ulloa, Gustavo Salmerón, Adriá Collado. Sinopsis: La vida de un grupo de jóvenes sufrirá un gran cambio cuando llega el momento de tener que afrontar responsabilidades de adultos.</p>	<p>Accatone</p> <p>Jueves 24 de junio en La 2 02:00 h. Duración: 111 minutos. Drama. Director: Paolo Pasolini. Intérpretes: Franco Citti, Franca Passut, Roberto Scaringella. Sinopsis: Accatone se pasa el día en las tabernas mientras la mujer con la que vive se dedica a la prostitución para poder mantenerlo. Todo cambiará cuando ella es detenida y encarcelada.</p>

Calificación: *** Excelente ** Muy Buena * Buena * Regular

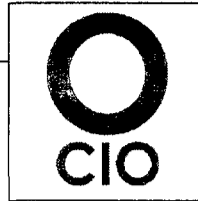

La Gran Pantalla

Sala 1: Forasteros en Nueva York *

Duración: 91 minutos.
 Director: Sam Weisman.
 Intérpretes: Steve Martin, Goldie Hawn, Mark McKinney.
 Sinopsis:
 Una pareja vive las 24 horas más trabajosas de su vida. Finalmente, se darán cuenta que pasar las canutas no es tan malo.
 Pases: * 16,00 - 18,15



Sala 3: Plunkett and Macleane *

Duración: 100 minutos.
 Director: Jake Scott.
 Intérpretes: Robert Carlyle, Honny Lee Miller, Liv Tyler, Iain Robertson, Ken Scott.
 Sinopsis:
 Es la historia de una profunda amistad, una relación de fiel camaradería entre dos desclausados, sin demasiado en común, pero que comparten un idéntico desprecio por la ley.
 Pases: *16,00 -18,15 - 20,30 - 22,45

Sala 1: La Trampa **

Duración: 110 minutos.
 Director: Jon Amiel.
 Intérpretes: Sean Connery, Catherine Zeta Jones, Ving Rhames, Will Patton.
 Sinopsis:
 Cuando desaparece un Rembrant, Mac, será el principal sospecho del robo. Gin que trabaja en una aseguradora se encargará de investigar el robo. Así se conocerán y trabajarán juntos.
 Pases: * 20,30 - 22,45



Sala 4: Trabajo basura *

Duración: 88 minutos.
 Director: Mike Judge.
 Intérpretes: Jennifer Aniston, Gary Cole y Jennifer Emerson.
 Sinopsis:
 Para un programador de ordenares que no puede soportar la rutina laboral, el trabajo apesta. Pero encuentra su alma gemela.
 Pases: *16,00 - 18,15 - 20,30 - 22,45

PROXIMOS ESTRENOS:

- TRABAJO BASURA
- EL REY Y YO
- EL SUPERCHEF
- RUGRATS
- LA MOMIA
- STARTRECK
- VISTO PARA SENTENCIA
- MATRIX

Sala 2: El superchef *

Duración: 120 min.
 Pases: 16,00 - 18,15 - 20,30 - 22,45

Sala 5: El rey y yo **

Director: Richard Rich.
 Intérpretes: Miranda Richardson, Christiane Noll.
 Sinopsis:
 Es una película de dibujos animados que narra las aventuras de una institutriz inglesa que, junto a su hijo, viaja desde Londres hasta Siam.
 Pases: *16,00 - 18,15 - 22,30 - 22,45

Calificación: **** Excelente *** Muy Buena ** Buena * Regular

Multicines Cuenca

C/ Tarancón s/n Telf. del Contestador Automático de programación: 23 14 64 16003 Cuenca

PROGRAMACION A PARTIR DEL
 18 DE JUNIO DE 1999

Nota: Los pases marcados con (*) sólo sábados y festivos

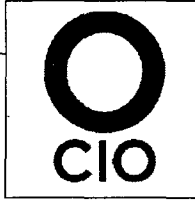

La Receta

Productos derivados del Cacao

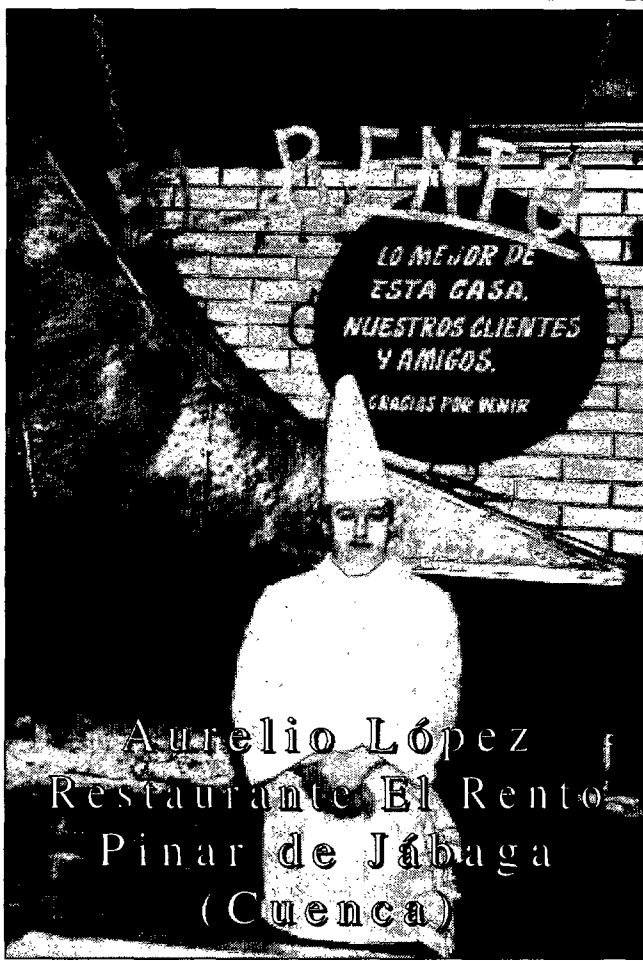

Cacao en polvo

Se obtiene de los panes duros que salen de la prensa hidráulica después de extraída la materia grasa. Estos panes se trituran primero y, luego, se pulverizan y tamizan, para ser convertidos finalmente en un polvo aromático de color tostado oscuro. El cacao en polvo sirve para confeccionar cremas, helados, pasteles y repostería diversa.

Cobertura de chocolate

Se obtiene de la pasta de cacao natural. Pasos sucesivos entre dos cilindros metálicos, cada vez más cerrados, la afinan progresivamente hasta alcanzar el punto previsto. A continuación se mezclan diferentes pastas de cacao, azúcar y manteca de cacao líquida, según proporciones determinadas para cada calidad. Se emplea en la preparación de chocolatinas, figuritas y otros motivos de adorno, pastelería, etc.

Manteca de cacao

Es una sustancia muy grasa extraída de los granos del cacao. Estos granos se someten a una serie de molturacio-

nes en unos cilindros de los que salen hechos una pasta bastante líquida; esta fluidez se consigue por la acción de unas muelas y del calor. Luego, todavía caliente, la masa pasa a una prensa hidráulica; por una presión sostenida y potente, se extrae la mayor parte de la manteca de cacao. Esta materia grasa es muy apreciada, porque contiene sustancias aromáticas que confieren al chocolate y al cacao grandes cualidades de conservación.

La manteca de cacao la emplea el pastelero para la confección de la dulcería que exige horno suave y para toda clase de bombones.



Foto trucada



Entre estas dos imágenes hay siete diferencias. ¿Sería capaz de descubrirlas?

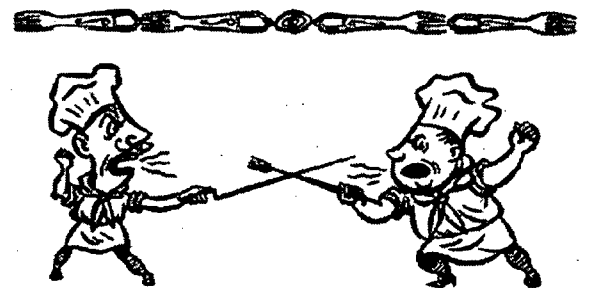
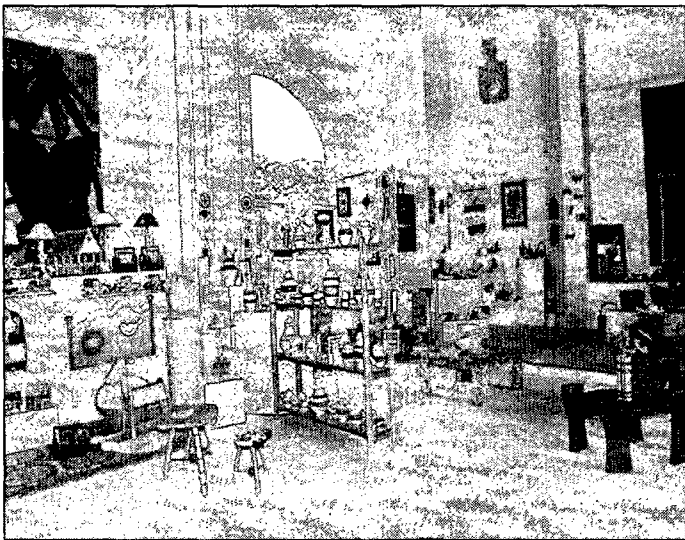

Horóscopo

ARIES

21 de marzo- 20 de abril.
Su preocupación por un tema que a largo plazo le puede perjudicar le va a marcar durante esta semana. Trate de ser práctico y solucionar las cosas en cuanto se presenten.

TAURO

21 de abril- 20 de mayo.
Se va a desligar de su familia progresivamente y la desplazará por otras personas. Cuidado la familia es lo primero.

GÉMINIS

21 de mayo- 21 de junio.
Va a comenzar una nueva etapa de

su vida en la que se va a poder demostrar hasta que punto llega su valentía personal. Sea fuerte y no mire hacia atrás.

CÁNCER

22 de junio- 22 de julio.
No haga planes a largo plazo, porque de un día para otro puede que tenga que cambiar de residencia o de trabajo.

LEO

23 de julio-23 de agosto.
Está pasando por un momento de desencanto, y lo peor es que no tiene soluciones para ello porque aparentemente no hay motivos.

VIRGO

24 de agosto-23 de septiembre.
Aunque le cueste reconocerlo se está enamorando de una persona que en principio le inspiraba desconfianza.

LIBRA

24 de septiembre-23 de octubre
Da la sensación de que se ha formado una trinchera alrededor de usted con respecto a los compañeros de trabajo. Trate de demostrar que no es así.

ESCORPIO

24 de octubre- 22 de noviembre.
Los nativos de su signo estarán

esta semana un poco delicados de salud, pero con humor envidiable, alegre y generoso.

SAGITARIO

23 de novbre-21 de diciembre
No sea rencoroso y olvídense de los pequeños problemas familiares del día a día. Si no lo hace así se creará problemas innecesarios y estará susceptible.

CAPRICORNIO

22 de diciembre-20 de enero.
Su familia va a estar pendiente de usted y le va a inyectar la moral que está necesitando desde hace tanto tiempo.

ACUARIO

21 de enero- 19 de febrero.
Los demás le prestarán una especial atención durante esta semana y además obtendrá ingresos inesperados que le van a venir fenomenal porque últimamente está descuidando sus ahorros.

PISCIS

20 de febrero- 20 de marzo.
Debe relajarse y pensar menos en usted mismo. Recapacite sobre su situación amorosa, hace tiempo que no habla con su pareja y le dice lo mucho que la quiere. Verá como los resultados son mejores de lo que pensaba.



Teléfonos de Interés

CUENCA Prefijo 969		CENTRO DE SALUD S. FERNANDO	
Bomberos	22 10 80	Servicio de Urgencias - Tlf.: 969 22 68 51	
Policía Nacional	091	Diario	21:00 a 08:00 h.
Policía Local	22 48 59 / 22 48 65	Domingos y Festivos - Las 24 horas.	
Guardia Civil	22 11 00	MOTILLA Prefijo 969	
Protección Civil	22 25 11	Bomberos	33 14 96
Cruz Roja	22 22 00	Policía Local	33 14 96
Centro de Incendios Forestales	14 01 19	Guardia Civil	33 11 10
TARANCON Prefijo 969		Cruz Roja	33 13 33
Bomberos	32 00 51	LAS PEDROÑERAS Prefijo 967	
Policía Local	32 00 51	Guardia Civil	16 00 16
Guardia Civil	32 02 00	Cruz Roja	16 03 06
Cruz Roja	32 12 10	HUETE Prefijo 969	
SAN CLEMENTE Prefijo 969		Bomberos	30 10 43
Bomberos	30 10 43	Policía Local	30 10 43
Policía Local	30 10 43	Guardia Civil	30 00 10
Guardia Civil	30 00 10	Guardia Civil 37 22 16	

Horario de Misas

TEMPLOS	Sábados y vísperas de fiesta	Domingos y festivos
Parroquia de Santiago (catedral)		9:30 - 12:00 - 13:00
Iglesia de San Pedro		11:00
Iglesia MM. Angélicas		11:30
Iglesia MM. Justinianas	18:00	12:30
Santuario de las Angustias	17:00	11:30 - 17:00
Ermida de San Isidro	20:00	
Parroquia de El Salvador	19:30	10:00 - 11:00 - 12:00 - 13:30 - 18:30 - 19:30
Iglesia de San Felipe	18:30	11:00 - 13:00
Iglesia Siervas de Jesús		8:00
Iglesia MM. Benedictinas		13:00
Iglesia MM. Concepcionistas	19:30	12:00
Hospital de Santiago	19:00	11:30
Parroquia Ntra. Sra. de la Luz	19:00 - 20:00	8:00 - 9:30 - 11:00 - 12:00 - 13:00 - 19:30
Colegio de la Sagrada Familia		9:30
H. de los ancianos Desamparados		9:00
Hospital "Virgen de la Luz"	18:00	10:00 - 12:00 - 18:00
MM. Carmelitas Descalzas		11:30
Pensionistas de la Seguridad Social		10:15
S. Julián "El Tranquilo"	19:00	11:00
Parroquia Snto. Cristo del Amparo	19:00	11:00 - 12:30
Ntra. Sra. de Fátima	18:00	10:00
Parroquia San Esteban	19:00 -	9:00 - 10:00 - 11:00 - 12:00 - 13:00 - 20:00
Sanatorio San Julián		11:00
Capilla de Cáritas	19:30	11:00 - 12:00 - 19:30
Parroquia Ntra. Sra. de la Paz	19:30	9:00 - 11:30 - 12:30 - 13:30 - 19:30
Parroquia San Fernando	19:15	9:15 - 10:15 - 12:15 - 13:15 - 18:15 - 19:15
Parroquia Santa Ana	19:30	9:00 - 11:00 - 12:00 - 13:00 - 18:30
Casa Sacerdotal		11:00 - 11:30
Parroquia San José Obrero	19:00	9:30 - 11:00 - 12:30 - 19:00
Cuartel de la Guardia Civil		13:00
Parroquia de San Julián	19:00	11:30 - 12:30 - 19:00
Iglesia Ntra. Sra. de la Fuensanta	18:00	10:30

Horario de Trenes Tfno. 969 22 07 20

Cuenca - Madrid

Circula	Salida	Llegada
Diario	07:00	09:38
Lunes a Viernes	09:05	11:36
Diario	11:34	14:03
Diario	14:45	17:37
Diario	19:05	21:36

Cuenca - Valencia

Circula	Salida	Llegada
Diario	08:50	11:56
Diario	11:36	14:54
Diario	14:40	17:54
Diario	18:40	21:54

Madrid - Cuenca

Circula	Salida	Llegada
Diario	08:53	11:34
Diario	11:20	13:51
Diario	15:52	18:26
Diario	19:50	22:33
Aranjuez-Cuenca 06:05		08:32
(De lunes a viernes)		

Valencia - Cuenca

Circula	Salida	Llegada
Diario	08:12	11:33
Diario	15:12	18:35
Diario	18:12	21:54
Utiel-Cuenca (lu. a vi.)	06:40	08:19

Farmacias de Guardia

- 18. Viernes D^a Carmen Ruiperez Zomeño. Carretería, 31
- 19. Sábado D. Jesús Arias Canet. Alfonso VIII, 73
- 20. Domingo D^a. Pilar Castellanos Castellanos. Cervantes, 20
- 21. Lunes D^a Carmen Gil Sanjuan. Reyes Católicos, 56
- 22. Martes D. Luis Fernando Díaz Muñoz. Carretería, 40
- 23. Miércoles D. José Luis Jover Olmeda. San Lázaro, 4
- 24. Jueves D^a Sagrario García Honduvilla. Fray Luis de León, 40

Horario de Autobuses Tfno. 22 70 87

Salidas de Cuenca

Valverde del Júcar - Valencia	7:30
Albacete	8:15 y 14:30 y 17:00 (labor) y 17:00 (festivos)
Valencia	7:00, 10:00 y 16:00 (labor) y 17:00 (festivos)
Villamalea	16:00
Pozuelo	15:00
Casasimarro	14:30
Mira	15:00
Villar del Humo	15:00
La Roda	14:30
Barcelona	9:30
Teruel	9:30
Quintanar de la Orden	14:00
Sta. Cruz de Moya	15:00 (labor) y 14:00 (saba.)
Socuéllamos	15:30 (labor) y 14:30 (saba.)
Saelices - Quintanar - Horcajo - Villamayor	14:00
Cañete - Sta. Cruz de Moya	15:00
M. Cuervo - Socuéllamos	15:30 (labor) y 14:30 (saba.)
Villalba del Rey	14:15 (de lunes a juev.) y 15:00 (viern.)
Tragacete - Vega del Codorno	14:30
Las Pedroñeras	15:00 (labor.) y 13:30 (saba.)
Cañamares - Beteta	14:30 (de lunes a saba.)
La Almarcha	14:15 (labor) y 13:30 (saba.)
San Clemente	15:00 (labor.) y 13:30 (saba.)
Toledo	5:30 (de lunes a viern.)
Salmeroncillos	14:45 (de lunes a viern.)
Las Majadas	14:30 (lunes, miérc. y viern.)
Poyatos - Fuertescusa	15:00 (lunes, miérc. y viern.)
Valdemeca	15:00 (lunes, miérc. y viern.)

Cuenca - Madrid / Tf. (969) 22 11 84

Circula	Sale Llega Sale Llega			
	Cuenca	Tarancón	Tarancón	Madrid
Diario excepto Domingos	07:30			09:30
Diario	14:30			16:30
Diario	08:00	09:10	09:15	10:30
Diario	10:30	11:40	11:45	13:00
Diario excepto Sábados y Domingos	12:00	13:10	13:15	14:30
Diario	14:00	15:10	15:15	16:30
Diario	16:30	17:40	17:45	19:00
Diario	18:30	19:40	19:45	21:00
Diario	20:00	21:10	21:15	22:30
Domingos	22:00	23:10	23:15	00:30

Madrid - Cuenca

Circula	Sale Llega Sale Llega			
	Madrid	Tarancón	Tarancón	Cuenca
Diario	10:00			12:00
Diario excepto Sábados	18:30			20:30
Diario excepto Sábados y Domingos	06:45	07:55	08:00	09:15
Diario	08:00	09:10	09:15	10:30
Diario	12:00	13:10	13:15	14:30
Diario	14:30	15:40	15:45	17:00
Diario	16:30	17:40	17:45	19:00
Viernes, Sábado y Domingo	18:30	19:40	19:45	21:00
Diario	20:00	21:10	21:15	22:30
Diario excepto Sábados	22:00	23:10	23:15	00:30

RADIO TAXI: (969) 23 33 43

PARADA TAXI: (969) 21 36 66



Anuncios por palabras

VENDO

Vendo Moto Trail-Yamaha 750 cc. Supertenere 700.000 ptas. o cambio por Trail 350 cc. Tel.: 969/ 21 48 20

Renault 19 Chamade, turbo diesel. Precio a convenir. Tl 969/ 21 27 64.

Renault 9 Diesel. 200.000 ptas. Tel.: 969/ 29 42 26

Se vende Derbi Variant. Precio a convenir. Llamar por las tardes al Tl 969/ 22 24 12.

Arco de Palas marca SANWA. Tlf. 969/ 22 69 70. Preguntar por Julio.

Máquina de escribir, Línea 98, ideal para preparar oposiciones. Tlf. 969/ 23 14 66.

Módem 14.000 BPS con regalo de AMARIA IBERTES, por 17.500 ptas. Tlf. 969/ 22 69 70. Preguntar por Julio.

Vendo Vespa 125 en perfecto estado. Interesados llamar al Tl. 608 04 67 68.

Sembradora Gil de 13 chorros, discos de 2 cultivadores de 11 y vertederas de 3. Tlf. 969/ 34 32 46.

Cosechadora 960 y repuestos usados para cosechadoras DEERE. Tlf. 969/ 12 55 67.

Aventadora de lentejas. Tlf. 969/ 30 09 87.

Piso en Tarancón. Céntrico, 4 dormitorios, salón, baño, Cocina amueblada, 2 terrazas, calefacción central, todo reformado es para verlo. Urge por traslado. Tel.: 969/ 32 53 29.

Suzuki Lido de 75 cc. en muy buen estado. Precio a convenir. Tlf. 969/ 22 12 99. Preguntar por Juan Carlos.

Mamiya 645 Súper con accesorios. Tl. 969/ 23 00 15.

Fiat Croma. Aire acondicio-

nado. Elevelunas eléctrico. Cierre centralizado y llantas de aleación. Precio a convenir. Tl. 969/ 21 27 64.

Moto BMW K-75 con ABS, maletas. 26.000 kms. Precio a convenir. Tl. 969/ 21 27 64.

Sofás, taburetes y mesas de Cafetería-Pub. Precio muy económico. Tl. 969/ 22 65 62.

Furgoneta de Servicio Público con tarjeta nacional. Ebro. Tl. 969/ 37 30 58.

Se vende o alquila supermercado de 150 m2 en Buendía. Alquiler 30.000 pta/mes. Tl. 969/ 37 30 58.

Ordenador JUMP 486, 120 MHz, C.D. Room, Windows 95, por 130.000 pta. Tl. 969/ 22 01 72. Preguntar por Jesús.

Se vende o alquila local preparado para Bar-Restaurante de 135 m2 a estrenar en Buenache de la Sierra. Tl. 969/ 22 22 87.

Se venden o alquilan apartamentos amueblados de dos habitaciones con calefacción y cocina, a estrenar en Buenache de la Sierra. Tl. 969/ 22 22 87.

Vendo piso a estrenar, acabados inmejorables, zona Colegio Ramón y Cajal. Tl 969/ 22 70 57. Horario de oficina.

Vendo plaza de garaje entrada de vehículos C/Los Tintes y Peatonal por C/Maestro Pradas. Tl. 969/ 22 70 57. Horario de oficina.

Vendo apartamento en Torrevieja, 2 dormitorios, amueblado a estrenar. Cerca del mar. 500.000 entrada única. Tl 91/ 795 39 00.

Vendo piedra vieja, ideal para la construcción. Tl. 969/ 21 15 06

Vendo Moto de campo, Scu-

ter 50, refrigerada por agua. Muy buen estado. 500 kilómetros. Tl 969/ 22 86 22.

Vendo Diesel. Peugeot 505-SRD, diesel. Buen estado. 320.000 pta. Tl 967/ 53 91 42 y 939/ 61 16 04.

Vendo báscula Ariso de 60.000 kg. como nueva. Llamar a Tl. 969/ 12 30 18 y 969/ 22 39 40.

Vendo caravana, cinco plazas, con avancé, lavabo, cocina y nevera. Preguntar por el Sr. Abril. Tl. 93/ 640 65 74.

Particular por cierre de negocio vende 2 botelleros, 1 plancha, cocina freidora, registradora, jamonera y demás enseres relacionados con la hostelería. Tl. 969/ 37 30 58. Preguntar por Pablo.

Vendo Pentium 200-MMX, 64 MB Ram, monitor Hyundai 15", tarjeta gráfica Matrox Millenium 4MB, Sound Blaster AWE 64, CD-ROM 16x, Modem, Disco duro 4,3 GB y Windows 98 instalado. Precio 145.000 pts. Tel.: 607 34 10 29.

Vendo camión basculante de dos botellas. Caja de 5 metros. Tl. 969/ 26 00 23.

Vendo Opel Frontera, 3 años, con todos los extras. Buen precio. Tl. 609/ 64 93 22.

Vendo Volkswagen Golf GTI en perfecto estado. Buen precio. Tl. 609/ 64 93 22.

Vendo Mercedes 300 diesel, con todos los extras. Buen precio. Tl. 609/ 64 93 22.

Vendo BMW 325 TDS, con todos los extras. Buen precio. Tl. 609/ 64 93 22.

Por cese de negocio Tractor John Deere 4040, con pala y ruedas nuevas; Escardadora de 300 litros; Cultivador con rulo de barras y grada; Discos John Deere de 6 platos y Ver-

tederas de 3 rejas. Tl. 969 12 42 18, preguntar por Angel Yunta, preferible por las noches.

ALQUILO

Plaza de garaje en Pozo de las Nieves. Tel.: 969/ 22 25 78.

Plaza de garaje en Cuenca "Parroquia San Fernando" Tlf. 969 / 22 26 18. Celia.

Local comercial con 110 m2., C/ Hermanos Becerri. Tlf. 969/ 31 30 11.

Nave en Polígono de Los Palancares de 230 m2., con agua y luz, Tlf. 969/ 28 14 88.

Nave en Polígono Industrial "Cubert" de 250 m2., con luz y agua. Tlf. 969/ 22 00 83.

Garajes directamente propietario. Tlf. 969/ 22 88 75.

Plaza de garaje en Fuente del Oro, C/ Alameda del Júcar. Tl. 969/ 28 12 12.

Local comercial en zona céntrica de Cuenca, de 200 m2, precio a convenir. Tlf. 969/ 22 15 17.

Cazador. Alquiler perreras. Información 969/ 22 21 55. Preguntar por Jesús.

Piso en Princesa Zaida, 5 dormitorios, salón, cuarto de estar, cocina, 2 baños. Tl 969/ 22 05 22. Horas de oficina.

Alquilo piso céntrico, con 5 habitaciones, salón, comedor, cocina, 2 baños en Parque San Julián. Precio 45.000 pts. Tl. 609/ 64 93 22.

Se alquilan dos habitaciones para oficina, peluquería, etc. en la Calle Ramón y Cajal, 16. Tl. 969/ 22 76 78.

Alquilo plaza de garaje en C/Julio Larrañaga, (junto a estación de Paso). Tl 969 23 02 93.

VARIOS

Se dan clases de pintura, dibujo, fotografía. Tlf. 969/ 23 19 95.

FRANCESA: Dominio español, inglés, italiano y portugués. Clases, traducción y relaciones comerciales. Tl. 969/ 22 72 66 - 22 26 14 FAX. 969/ 22 72 71.

Se llevan contabilidades a sociedades (Gestión impuestos, ISS, Memoria), empresarios y profesionales (Gestión impuestos, IRPF). Tl 969/ 23 48 85. Llamar por las tardes.

Se ofrece conductor para trabajar. Todo tipo de carnet, incluido materias peligrosas. Tl 969/ 22 3738 De 15 a 16 horas. Preguntar por Jose.

Se ofrece chica 24 años, para cuidar niños o realizar tareas domésticas. Con experiencia y responsable. Preferente: interna (zona-Cuenca). Llamar de 9 a 11 de la noche. Tl. 969/ 12 91 39. Preguntar por Cristina.

Se ofrece chico joven para tractorista y palista. En posesión de todos los carnets. Preguntar por Ramón. Tl. 670 / 78 65 92.

Se necesitan conductores para trailers ámbito nacional. Contrato fijo. Remuneración más de 200.00 pta/mes. Interesados llamar al Tl. 969/ 22 33 26. Preguntar por Alberto o Pedro.

Diplomada en el profesorado de E.G.B., se ofrece para colegios públicos, guarderías, oficinas y comercios. Tl. 969/ 26 71 41.

Se hacen todo tipo de trabajos de rotulación, vehículos, fachadas, vallas publicitarias, etc. Tl. 969/ 23 40 07.

Se busca local acondicionado para bar en alquiler. Tl 969/ 37 31 12.

Se configura y reconfigura todo tipo de P.C. para Cuenca y Provincia. Tl. 616 56 65 45. Preguntar por Javi.



**A 5 Kms de Cuenca...
Casas demadera...**



Paraje "Fuente de Albaladejito"
Ctra. N-400, Km. 174
INFORMACIÓN Y RESERVAS:
969 23 26 80

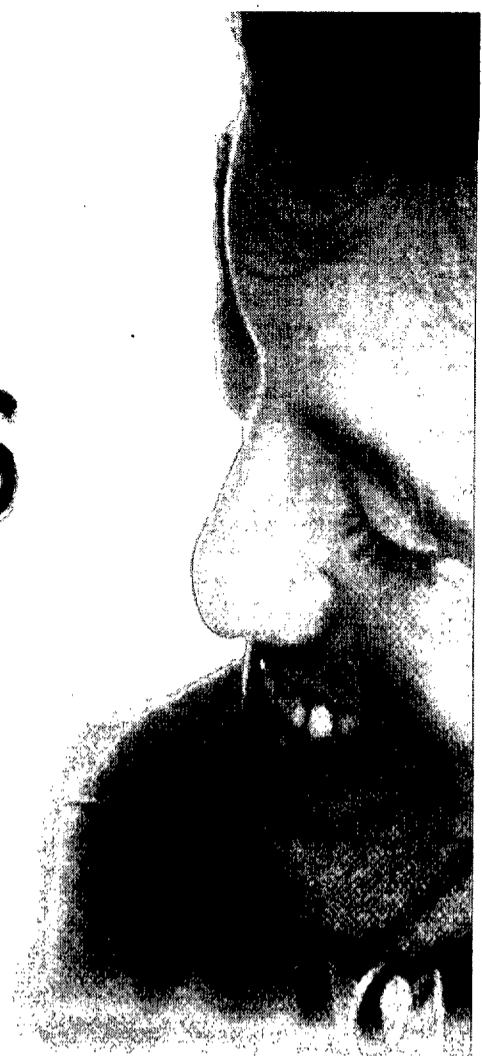

Nuevos Préstamos Personales

Te lo ponemos muy fácil!

Desde el

de interés*

Para lo que más necesites, o para darte un capricho. Para lo que quieras. Tenemos la más amplia gama de préstamos en las mejores condiciones para tí. Son los **Nuevos Préstamos Personales de Caja Castilla La Mancha**. Y además te lo ponemos muy fácil. Sólo necesitamos tu garantía personal, y en menos de **24 horas**, lo tendrás concedido. El viaje de tus sueños, un coche nuevo o el apartamento en la playa, ¿qué más quieres?. En cuotas flexibles y adaptándonos a tus necesidades. Desde el **0% de interés**. Lo menos que podíamos hacer por ti.

Préstamo Tipo Cero

Préstamo para cualquier imprevisto o necesidad.
Hasta 750.000 ptas. Plazo: hasta 6 meses.

Anticipos y Préstamo Nómina

Si tienes la nómina domiciliada podrás conseguir Anticipos de tu nómina hasta 3 veces al año, sin intereses, sin comisiones. Préstamo de hasta 12 mensualidades de tu nómina.
Hasta 5 millones. Plazo: hasta 8 años.

Prestamóvil

Para tu coche nuevo, el préstamo más dinámico.
Hasta 5 millones. Plazo: hasta 8 años.

Plan Renueva

Reformas o cambios en el hogar, en mobiliario, viajes...
Hasta 5 millones. Plazo: hasta 8 años.

Adquisición Vivienda

Para la compra o rehabilitación de tu vivienda, sin necesidad de una hipoteca, sólo con tu garantía personal.
Mínimo 3 millones, hasta 70% de su inversión.
Plazo: hasta 8 años.

Ven a cualquiera de las 399 oficinas e infórmate sobre el Préstamo Personal que más te interese. Pídelo ya.

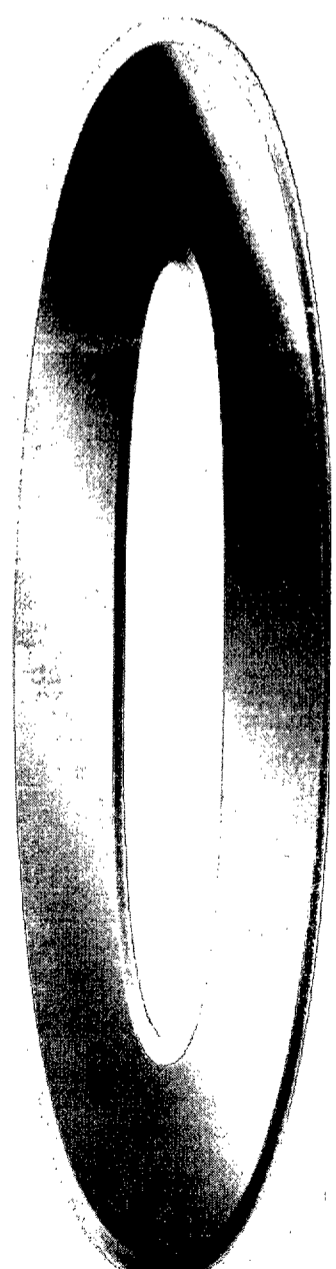

En sólo 24 horas,
CONCEDIDO.

LA PRIMERA ENTIDAD FINANCIERA DE CASTILLA LA MANCHA



Autorizado por la Consejería de Economía y Hacienda de La Junta de Comunidades de Castilla - La Mancha con fecha 8/6/99.

Tarifas Mayo 1999. www.ccm.es

* Préstamo Tipo Cero: 0% de interés nominal. Para 750.000 ptas. en 6 meses: T.A.E. 9,10%, incluye comisión de apertura 2,5%.