

SEGUN INFORMABA EL JEFE PROVINCIAL DE TRAFICO, ANTONIO VIRTUDES

## Entran en vigor las nuevas tasas de alcoholemia

*Medida adoptada para reducir la siniestralidad en las carreteras*

El Correo. Desde el 7 de mayo, los conductores con permisos A1, A y B no podrán conducir con una tasa superior a 0,5 gramos por litro de alcohol en sangre; y los demás permisos, incluida la autorización BTP, así como los conductores noveles durante los dos primeros años desde que obtienen el permiso de conducir no podrán hacerlo con una tasa superior a 0,3 gramos por litro de alcohol en sangre.

El jefe provincial de Tráfico, Antonio Virtudes, ha explicado que se adoptado esta decisión de acuerdo con lo establecido por la Comisión de Comunidades Europeas. Virtudes ha insistido en que "no se pretende que los conductores dejen de beber, no se trata de establecer la 'Ley Seca', sino desvincular completamente la conducción con el consumo de alcohol".

A su juicio, esta idea debe formar parte de los hábitos de la sociedad tiene que hacerse con la mayor urgencia posible porque las nuevas tasas de alcoholemia ya son una realidad.

Pág. 7



### Bono: "Todos los políticos deberían publicar su declaración en el Boletín"

El Presidente del Gobierno regional cree que así se evitarían "suspicias" como las suscitadas por la sanción de 700.000 pesetas que ha impuesto la Agencia Tributaria al presidente regional del PP, Agustín Conde. Según manifestaba en su visita a Cuenca donde se reunió, con candidatos y alcaldes del PSOE de la capital y de la comarca de Tarancón

Pág. 9

### AGRICULTURA

Asaja solicita adhesiones a sus proyectos para paliar los daños por heladas y sequía

Pág. 15

La Junta abre una investigación sobre las ayudas concedidas al cultivo del lino

Pág. 18

Afoex asegura que la ayuda comunitaria al girasol se mantendrá en esta campaña

Pág. 19

### SUMARIO

- 6 Los Cursos de Verano de la Universidad de Castilla-La Mancha comienzan en junio
- 8 Cuenca contará con una Unidad de Alzheimer de Atención Integral
- 10 Relaciones Laborales consigue la implantación del Segundo Ciclo con matizaciones
- 11 Hacienda inicia este mismo mes las devoluciones de la Declaración de la Renta
- 13 Velarde Fuertes califica la situación económica actual de muy aceptable



## LA VIDA ALCAMPO

# Alimentos de España

Una tradición en Alcampo

Los mejores precios del 3 al 15 de Mayo.





## Educación en libertad

En unos pocos años las cosas han cambiado de una forma radical. Todo el mundo habla de libertad: los jóvenes repiten sin cesar: "yo soy libre", "yo tengo mi libertad"...

Y es que quizá educar en la libertad, educar para el uso de la libertad sea hoy un tema extraordinariamente urgente. La palabra libertad es un término que como todos los grandes vocablos, se puede prestar a confusión, a que cada uno lo entienda como quiere.

Para entrar en el tema podríamos hablar de un "libertad de" y de una "libertad para". La libertad -como dice el profesor Rodrigo Sancho- no es una propiedad constante; puede aumentarse o puede disminuirse. Depende de cómo la usemos: hay cantidad de actos que la superan.

Hay que ayudar a los jóvenes a liberarse de sus limitaciones internas. Debemos estar desarrollando continuamente nuestra libertad. ¿Para qué quiero mi libertad? Pues para tomar decisiones, para saber escoger correctamente, con arreglo de un patrón de calidad, para ir adquiriendo un sentido de responsabilidad.

Para poder escoger habrá que explicarles los pros y los contras de cada decisión para ir entrenándoles en el manejo de este patrón de calidad del cual va a depender la correcta elección. Educar así no es una tarea fácil. No es lo mismo educar que instruir. Cuando se instruye basta elaborar lo que se quiere

re meter dentro del educando.

Educación supone una disposición constante con alegría y flexibilidad que es saber acomodarse a las circunstancias cambiantes marcando objetivos. En este momento, el problema más grave que tiene la educación sea tal vez, no la manera de enseñar sino el de definir las normas de convivencia en la escuela, en la familia o en la sociedad.

Hay mucho pedagogo que se avergüenza de hablar de disciplina y piensa que la libertad se educa no exigiendo nada. Se olvidan de que la libertad personal no es un bien innato sino construido, que necesita un aprendizaje duro. Es como por ejemplo, aprender a escribir, nadie tiene un estilo creador y libre sin conocer las limitaciones de la sintaxis.

Los padres son los más importantes en esta tarea, actuando con autoridad y flexibilidad, ayudándoles a tomar decisiones que es lo que va a ocurrir luego constantemente en su vida.

Ante la pregunta ¿qué hago papá? ¿Qué hago mamá? los expertos afirman que muchos padres tienden a sustituir a los hijos; tampoco se trata de dejarles decidir en el vacío.

Hay que explicarles los pros y los contras de cada elección, pues dependiendo de la preparación, la elección determinará un aumento de la capacidad de escoger, es decir, de utilizar correctamente la libertad.

M<sup>a</sup> Elena Vizcarro

## De palinodias, naderías y otras vanidades

A Propósito de lo que hablamos, podemos pensar que somos también parte de cuanto con el lenguaje se testimonia y certifica de nuestro tiempo.

De ahí que no podíamos pasar por alto el día "san nonada nadería de nada". Cuando estamos ante las vísperas de semejante celebración, podemos escuchar:

... "Ya es hora de que se implante el gran día de san nonada de nada, y es tanta su significación de que sea implantado en todas las capas de la sociedad estamental. Dicha implantación requiere una matización de que la Menga Minguela se acerque, nora buena, a las fiestas de Perico rey PERANTON..."

Es decir, no hay palabra fea si media mujer hermosa, de tal manera que el ahorro de las finales "para que" debe su desplante al implante DEL universal "DE QUE..." vayas bien servido, seas feliz, y buen provecho... COMO LA MODA DE LA IMPLANTACION de "nada de nada"

es tan persuasiva, entonces también empiezan a sobrnarnos los sustantivos: signo, arraigo, extensión, presencia, etc. Por lo que el discurso anterior de las fiestas de Perico rey Perantón se podría abreviar;

- "SE ARRAIGA LA CELEBRACION DEL... SE CONSIDERA DE INTERES NACIONAL PARA QUE SE EXTIENDA, AUNQUE NO IMPORTA QUE LA ESA MENGA MINGUELA BAILA A LA PATA COJA O A LA PIERNA ALZA..."

- "COMO TE LO CUENTO, COMO QUE COMO EL COLMO DE LOS COLMOS, NO SE SOSTIENE SOSTENIDAMENTE, SINO A TRAVES DEL SOSTENIMIENTO MUSICAL DE LA ECONOMIA DE MERCADO, SOCIAL SOSTENIDO."

- "LA VERDAD ES QUE SE PARECE, QUE NO VEAS COMO DICE, DIGO YO, EN DICENDO DE QUE NO VEAS EL DICHO DE A QUIEN LE DUELA, QUE TIRE DE MUELA, AUNQUE SEA PAPEADA Y PROPICIADA POR EL CAN-

TO DE LA GALLINA BIEN GALLEADA, PROPICIADAMENTE BRAVA DONOSA Y GALLARDOSA.

- "COMO ES VERDAD, CREO QUE LO HAN DICHO POR LA TELE, QUE SI PUEDE SER, COMO CUANDO ES QUE ES COSA DE Perico rey perantón, que se quería casa con Menga Minguela.

- "Porque lo básico, de tanto sostenella sostenidamente, de tanto propiciamiento de favores, los de nariz narilonga o narigorda, pueden implantar la susodicha festividad de san "NONADA DE NADA..."

- "Por consiguiente, mañana más, hay que propiciarse al menos una vez en semana de salsa de almodrote, pimientos sin pellejo, como que parece que me llamo Santispacis de Zaquidán, mañana si, pasado no..."

- "Saludos, quiero decir que no cunda el ejemplo de los festejos lingüeraces de Perico rey Perantón que quería casar con Menga Minguela el día de "San nonada de nada".

Marqués de Cantarranas

### LA VELETA

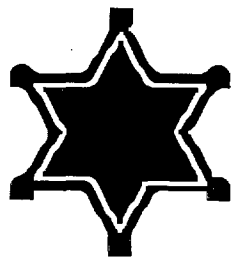

#### Gersalud cuida de los mayores

El Correo. La labor que se ha impuesto Gersalud cuidando de las personas que llegadas a cierta edad ven mermadas sus facultades físicas y mentales es encomiable. Sobre todo en una sociedad donde el respeto -no digamos ya el cuidado personal-



de nuestros mayores se está deteriorando de forma evidente ante nuestros ojos sin que nadie haga nada por evitarlo. Cualquiera de las manifestaciones de la demencia senil convierte a las personas que la padece en niños pequeños que necesitan grandes cuidados y atenciones y alguien tiene que proporcionarlos.



#### Cursos de Verano

El Correo. Los Cursos de Verano que la Universidad de Castilla-La Mancha ofrece en la edición de este año ha incorporado nuevos temas, el turismo, por ejemplo. El Vicerrector de Extensión Universitaria anunciaba los 25 cursos que se impartirán este verano, reconociendo que la oferta es la mejor posible con lo que se cuenta. No puede ser mayor por falta de capacidad y financiación para hacer más cursos pero se hace todo lo que está en la mano para adecuar la demanda a las posibilidades. Pues eso.

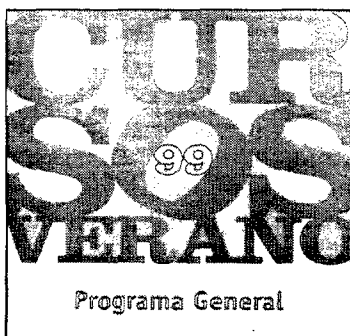

#### Vaya lío con el lino

El Correo. La Consejería de Agricultura ha decidido paralizar la tramitación de las ayudas de la PAC al cultivo del lino que ascienden a 4.000 millones de pesetas hasta que no se concluya la investigación abierta a raíz de la denuncia por la existencia de personas y sociedades que se dedican a la caza de subvenciones. Algo pasa, y bueno no parece, la política que apoya las subvenciones y no la producción, tal vez esté equivocada pero que a río revuelto todo el mundo pretenda ganancias fáciles es triste y deplorable.

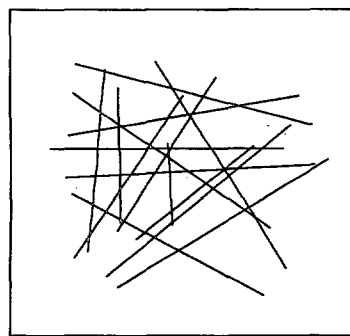

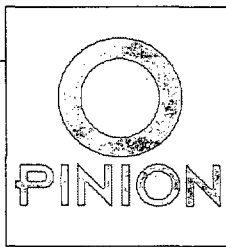

# El lenguaje del comer

En la mesa y en el juego se conoce al caballero. El verano, las vacaciones y los encuentros con amigos para comer y cenar ponen de relieve todo un lenguaje de esencias y presencias en los hombres. En la mesa se divisan los modales y aparece el ansioso, el sagaz, el glotón, el goloso, el frugal, el educado, el cortés...

El arte de comer, de sentarse ante la comida, el arte de la mesa del que hablan con sabiduría los franceses es un reflejo bastante elocuente de la personalidad. Encauzar los instintos en normas de educación y cortesía ha sido una tarea de siglos que va desde la disposición de una mesa con gracia, elegancia o mesura, hasta aquellos que la convierten en una pocilga donde se disputan la comida como cerdos. Educar a los niños en ese arte es un buen reto y negocio a largo plazo.

"¡A comer! Cultura y alimentación", es el título de una interesante exposición que el Ministerio de Educación y Cultura ha organizado en el Museo Nacional de Antropología, y que permanecerá abierta hasta finales de este año. En esta muestra se exhibe todo el ciclo que genera comida, junto a elementos y objetos en los que se presenta y disfruta, procedentes de los al-

macenes del citado museo.

Comer es un placer que responde a un instinto, el de conservación, pero que hay que llenarlo de sabiduría y ennoblecerlo. Los elogios de los clásicos a la sobriedad se multiplican, porque amén de una buena medida para estilizar la figura es una fuente definitiva de salud.

Cicerón dejó escrito: "Hay que comer y beber con tal moderación que nuestras fuerzas se restauren y no se descarguen. La frugalidad encierra todas las virtudes". "Come poco y cena poco, que la salud de todo el cuerpo se fragua en la oficina del estómago, abundó Cervantes.

Para muchos moralistas la gula es la antesala del lujurioso. Un aforismo mongol dice "el hombre sabio habla de ideas; el inteligente, de hechos; el vulgar de lo que come".

La épica de nuestros días está en esos hombres del cercano continente africano que quieren cruzar el Estrecho en pateras para llegar a la opulenta Europa que come. El hambre que padece el tercer mundo nos debiera invitar más que la compasión (pornografía sentimental) a la solidaridad. Y desde luego, a ser más sobrios y elegantes a la hora de comer.

Valvanera Rioja

# Espacio Joven Nueva Izquierda acusa al PP de hacer una reforma de la selectividad sólo para ricos

La medida no implica el incremento de las becas, por lo que sólo se beneficiarán al 5% de los alumnos con recursos suficientes que ahora ya repiten la Selectividad

La reforma del MEC, que supone la repetición de la prueba de selectividad para los alumnos que hayan aprobado en junio y quieran subir nota, es calificado por Espacio Joven de Nueva Izquierda, como para la mayoría de los colectivos implicados en educación, CC.OO., UGT, y CEAPA, como una medida que no soluciona ningún problema.

En la actualidad ya existe la posibilidad de repetir el examen, y lo hacen menos de 5% de los estudiantes en nuestro país. El hecho de repetir el examen en septiembre no soluciona nada y que en esas fechas no quedan plazas disponibles, y la mayoría de las que quedan se puede acceder con una nota media de cinco, con lo que se hace totalmente inoperante la medida.

Se trata, pues, de una medida parcial, que no llega ni siquiera a aplicar las sugerencias aprobadas por el Senado hace ya más de un año, quedando de nuevo pendiente una reforma global de la selectividad, en la que se de mayor importancia a la nota de entrada para unos estudios determinados a aquellas asignaturas más afines e introducir ciertos criterios y procedimientos que garantizaran una mayor objetividad, rigor y garantía en los métodos de calificación.

**Reforma Estructural**  
Espacio Joven de Nueva Izquierda denuncia la política

de "parchear" los problemas reales y de buscar soluciones parciales que nada aportan a la resolución definitiva de los problemas de la enseñanza en nuestro país, que pasa por una reforma estructural de la Selectividad, con auténticas soluciones a los diferentes problemas de acceso a la universidad, ligadas a un análisis de necesidades, según zonas y tipos de ayudas, a un debate social, y sobre todo, a un plan de financiación que permita incrementar la oferta pública, para que no se queden sin poder hacer la carrera que desean miles de jóvenes.

## EL CORREO CONQUENSE

Edicuenca S.L.

**PRESIDENTE**  
GREGORIO VILLAMIL DE LAS HERAS

**GERENTE**  
Constantino Contreras Díaz

**REDACCION**  
Amparo López Delgado

**ADMINISTRACIÓN:**  
Raquel Villalba

Redacción y Publicidad:  
C/ Colón, 56. 2º Drcha. 16001 Cuenca  
Tlfno 969 - 23 28 31 - 23 28 86 - Fax 969 - 21 33 93  
Apto. Correos 394

Depósito Legal: CR-312-95  
Imprime: Editorial Contacto, S.L.  
Ciudad Real

Las opiniones vertidas en este periódico semanal, no deben corresponderse necesariamente con la línea de El Correo Conquense.

### Becas de risa

Espacio Joven de Nueva Izquierda denuncia igualmente que el Ministro Mariano Rajoy haya evitado pronunciarse sobre la necesidad de incrementar las becas de los universitarios, máxime cuando España es de los países de UE que menos gasta en este concepto con becas de un máximo de 328.000 pesetas anuales para que vivan durante todo un año los alumnos que se tienen que desplazar fuera de sus residencia familiares.

Todo ello explica el hecho de que en nuestro país sólo se utilice el 43% de las plazas universitarias que se ofrecieron en régimen de distrito compartido, es decir, que con el actual sistema de becas el MEC prima únicamente a los alumnos que tienen recursos suficientes para poder asistir a Universidades en Comunidades que no son las de su residencia familiar.

# EL TABLAZO



- \* Alojamiento
- \* Comidas
- \* Actividades
- \* Descanso
- \* Deportes de aventura
- \* Excursiones a la Serranía de Cuenca
- \* Gestión de licencias

y por supuesto...

- \* Pesca

### TU EVASIÓN

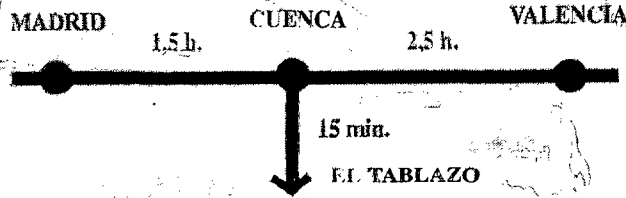

MADRID 1.5h. CUENCA 2.5h. VALENCIA

15 min. F.I. TABLAZO

Villalba de la Sierra  
CUENCA  
TLF. 969 28 14 88  
www.arrakis.es/~tablazo  
e-mail: tablazo@arrakis.es

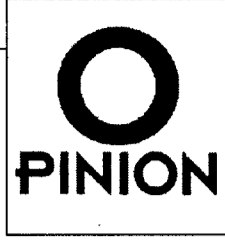

## CORAZÓN SIN CORAZA

## Intereses no sólo políticos enturbian la decisión sobre el AVE

Ismael Medina

Ruiz-Gallardón, el ambicioso poncio de la taifa madrileña, le hieren las críticas que él mismo provoca e incitaron a sugerir a un conocido columnista, hoy demócrata dinástico de toda la vida, que bien podría ser el más idóneo candidato del PRISOE a la presidencia del gobierno, tan descarada y prematuramente ansiada. Ruiz-Gallardón, un pretendido demócrata con ramalazos absolutistas, no midió los efectos que provocaría su encomiástica participación en el libro de autopropaganda electoral del bien avenida vecino taifal José Bono.

No es la primera vez que Ruiz-Gallardón exalta en falso a los que no pierden ocasión para chinchar al partido en el que formalmente milita. Decisiones como la de dar a un centro cultural el nombre de Joaquín Leguina y otros éxtasis de auto-complacencia le emparentan a los arbitristas. Autor de un lamentable empeño narrativo, el mayor mérito de Leguina acaso resida en su ya lejano pasado de miliciano de confianza, metralleta en mano, de Salvador Allende fracasado dictador comunista que pretendía sovieterizar Chile en forma análoga a como en España el PCE en 1936.

Ruiz-Gallardón tacha de "ultras" a los que le critican por su apoyo electoralista a Bono, en detrimento del candidato del PP, al que deja a los pies de los caballos bonistas. Atribuye en concreto esa condición a "El Mundo" y la COPE, al parecer sus bestias negras, pese a que tampoco faltan en el diario de PJR los columnistas de agradecida admiración hacia el virrey capitalino. Aunque lo más probable es que no le llegue ni el eco de mis artículos en este acogedor semanario, salvo que se lo sople su amigo y cuasi correligionario José I el Navajillas, me siento aludido por la tópica y necia calificación de "ultras" que dispensa a quienes critican sus errores, excesos o imprudencias.

Buena entrevistadora y mediocre columnista, comenta Isabel San Sebastián lo que desde hace largo tiempo es archisabido en relación con los aspirantes a encabezar el PRISOE tras el batacazo de Borrell, del que Almunia será chivo expiatorio, y el fracaso cantado de Solana en la OTAN. La duda de Bono, según la San Sebastián, se mueve

entre "si aprovechar su previsible victoria electoral por mayoría absoluta en Castilla-La Mancha para presentarse como gran esperanza blanca del PSOE en las próximas generales, y perder por la mínima quedándose con las riendas del partido, o esperar al próximo congreso del PSOE para mover sus fichas, recabar entre tanto los máximos apoyos mediáticos posibles y colocarse de favorito para el 2004".

Zaplana, mientras tanto, se desplaza a Barcelona para entrevistarse con Napoleoncito Pujol y respaldarle en su aspiración de mayores ingresos detraídos de los todavía recursos fiscales del Estado. O sea, en avanzar un paso más hacia la aspiración de soberanía económica de las taifas privilegiadas -Zaplana quiere que también lo sea la suya, en coyunda de intereses con la catalana-, soporte insustituible de la política. A la hora de valorar este acercamiento pancatalanista no debemos olvidar que Borrell, Lerma y Bono satisficieron las exigencias pujolistas impidiendo que el trazado de la autovía A-3 fuera el inicialmente prometido y más ventajoso por Cuenca. Y asimismo, los que birlaron a Cuenca, para desviarla a Sagunto, la prolongación desde Teruel de la autopista central de Aragón, desde Somport, aprobada por la Comunidad Europea. Con el apoyo de Leguina, entonces chuletari de Madrid, esos mismos tres poncios socialistas (?) eran ya partidarios del AVE Madrid-Valencia por Albacete, con 150 kms. más de recorrido que por Cuenca. Los subordinados conquenses se tapaban mientras tanto ojos, oídos y boca. Tenían bien aprendida la lección guerrista de que el que se mueve no sale en la foto.

Llegó el PP al poder en el gobierno y en las taifas de Madrid y de Valencia, cuyas diputaciones y capitales, al igual que en Cuenca, las presidía la gaviota. No tardaron en caerle los palos del sombrero a los conquenses. Arias-Salgado emulaba a Borrell, Ruiz-Gallardón a Leguina y Zaplana a Lerma, mientras los peperos conquenses recomendaban la disciplinada inhibición sociata.

El compromiso sobre el AVE entre Ruiz-Gallardón, Zaplana y Bono, tan inconcreto como espectacularmente publicita-

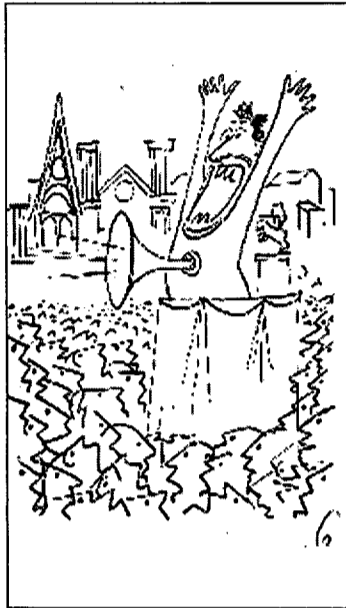

do, muestra una connivencia política de muy superior entidad al trazado de la disputada línea ferroviaria. Por eso he creído necesario trazar el cuadro político de situación en que habrá de decidirse si el AVE pasa o no por Cuenca, ya que cuando entran en juego intereses subterráneos se arrincona el rigor técnico, económico y de servicio al bien común. Y no cabe desconocer que vivimos una situación nada diversa en sus líneas maestras de aquella del último tercio del siglo XIX en que un desorejado agiotismo prevaleció en la construcción de nuestras líneas ferroviarias.

Se han llevado un chasco quienes esperaban el respaldo explícito del ministro de Fomento al compromiso del trio taifal sobre el AVE. Arias-Salgado se parapeta tras un impenetrable silencio. Zaplana anuncia que su taifa destinará al AVE 100.000 millones de pesetas. Ruiz-Gallardón ofrece otro tanto. Bono insiste en que no pondrá un duro, aunque ha garantizado a sus compadres de gatuperio que también aportará fondos de las arcas castellanomanchegas. Y en el ministerio de Fomento no parece existir previsión inversora a corto plazo para el AVE Madrid-Valencia.

Me asegura un reputado especialista que si Bono iguala la aportación de Zaplana y Ruiz-Gallardón se podría financiar el AVE por Cuenca, mientras que por Albacete, unos 150 kms. más, el coste subiría proporcionalmente. En el ministerio de Fomento parece existir, sin embargo, una capillita de técnicos al parecer empecinados en que

Cuenca siga marginada y en permanente regresión.

Durante todo el periodo de gobierno socialista el ministro, en apoyo de las conveniencias de Bono, optó por la solución más inconveniente y abordó el desdoblamiento de la N-III con el doble y costoso condicionamiento, en beneficio de Albacete, de encauzar toda la circulación de Levante por un mismo camino entre Madrid y Honrubia y un mayor kilometraje desde Valencia que encarece el transporte. Bono, Borrell y compañía estuvieron engañando a los conquenses con el baile de las variantes y enfáticas promesas electorales que, siguiendo la conseja de Tierno Galván, se hacían para incumplirlas. Pero el PP se avino al juego de Bono y se comporta igual que sus predecesores en relación con las infraestructuras que más convienen a Cuenca y también a Madrid y a Valencia.

Me dice un leal informador, penetrante conocedor de las interioridades del ministerio de Fomento, que la capillita que antes aludía ha convencido a Arias-Salgado de que el AVE por Cuenca, por mor de lo accidentado del terreno, costará muy por encima que con un trazado más meridional, el cual, pese a aumentar de manera considerable el kilometraje, requeriría según ellos menor inversión.

Con esta información acudí al especialista que me asesora, generalmente por medio del correo electrónico, también cuando está en el extranjero, cosa asaz frecuente. Me ratificó, incluso malhumorado, que las dificultades no son tantas como los tales sostienen si el trazado se adecua inteligentemente a la topografía; y que costaría un tercio menos que por Albacete. Pero la inversión a realizar variará en muchos miles de millones si el proyecto se aborda con máximo rigor o con la voluntad de hacer prohibitiva la construcción. Me ilustró con un ejemplo: la diferencia de un 1% en una pendiente, para un profano irrelevante y por ende fácil de matutear, puede incrementar el coste del kilómetro en no pocos millones. Si los opuestos a que el AVE pase por Cuenca a que alude mi informador fueran los encargados de realizar o validar el estudio del

trazado, no cabe duda que, mediante ardid de esta o parecida naturaleza, llegarían a las cifras disuasorias con las que, al parecer, ofuscan al ministro, tan proclive a caer en las trampas que él mismo se crea.

No creo que fuera difícil de demostrar, caso de existir, una manipulación de tal naturaleza, la cual, tratándose de funcionarios públicos, entrañaría, cuando menos, un delito de prevaricación. Estoy persuadido de que mi asesor y algún que otro ingeniero accederían a vigilar la corrección del proceso en defensa de Cuenca. Y presumo que la Plataforma actuaría en esa dirección, en suplencia de los partidos.

Hay otras cuestiones relacionadas con el trazado del AVE y favorables a que pase por Cuenca que abordaré más adelante. Me resta por decir hoy que el compromiso tritafal, según me llega de fuente atendible, se fraguó a partir de la común aceptación de que la más racional y ventajosa es la opción Madrid-Cuenca-Valencia, con ramal Cuenca-Albacete-Alicante, precisamente la defendida por la Plataforma y la que comienzan a admitir como lógica los sectores albaceteños más razonables. Pero se convino en ocultarlo hasta después de las elecciones. Hasta septiembre pidió Bono. El virrey de la taifa manchega juega, como siempre, como los apostantes más cautos del hipódromo, a ganador y colocado: si el ministro de Fomento no se deja engañar, apostará en septiembre por la solución que conviene a Madrid y a Valencia; si ocurre lo contrario, Arias-Salgado le habrá dado hecho a Bono lo que siempre ha querido.

Los arreglos bajo cuerda con el PP le son inexcusables a Bono para acelerar la caída de Borrell, convertirse en el bienquisto del "dios González", encabezar el maltrecho PRISOE, fortalecerlo en la casa común del "pensamiento único" y postularse como alternativa continuista a Aznar en el 2004, pues todos están convencidos de que, salvo imprevistos, el PP ganará en el 2000. El trazado del AVE, en definitiva, se ve enrarecido por oscuros intereses y chalaneeos políticos, sin que en una España como la actual quepa excluir otros.

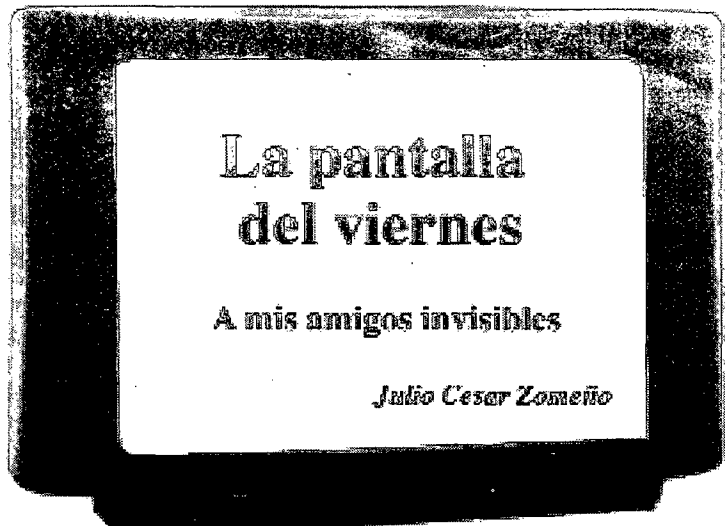

## La pantalla del viernes

A mis amigos invisibles

Julio Cesar Zomeño

**\*PASAPORTES DIGITALES:** Agencias de turismo japonesas han ideado la manera de conformar con rapidez la documentación personal en aeropuertos, puertos, y caminos internacionales: el pasaporte digital. Del tamaño de una tarjeta de crédito, los nuevos pasaportes tendrán la imagen holográfica de la mano de su titular junto a una banda magnética y ayudaría a pasar los trámites de inmigración en menos tiempo del que se necesita ahora. **EL MÁS ALLÁ:** En EEUU, la empresa funeraria Celestis vende el servicio de colocar los restos humanos en una urna y colocarla en la órbita terrestre por 5000 dólares (unas 750 mil pesetas). Al salir de la atmósfera, la urna perderá sus características, estallará en el universo y se tendrá la satisfacción de disolverse en el Todo. **ESTA LLEGANDO:** En febrero pasado la ciudad alemana de Ravensburg se convirtió en la ciudad piloto donde se deja de lado el uso del dinero para ser reemplazado por una tarjeta magnética donde se cargan electrónicamente los fondos. Puede utilizarse para efectuar todo tipo de transacción comercial, desde comprar el periódico hasta una vivienda. **\* AMBIENTE:** El 70% de las zonas agrícolas del mundo están afectadas por un fuerte proceso de desertificación que ha condenado a la miseria a unos 900 millones de personas, provocando simultáneamente la muerte de millones de cabezas de ganado. Este es el resultado de un estudio realizado por el programa de Naciones Unidas para el Medio Ambiente. Si se desea salvar el ecosistema terrestre, los gobiernos de la Tierra deberán unirse y trabajar durante 20 años continuos para acabar con la desertificación conocida como "cancer del suelo".

**\* EL TIRO POR LA CULATA:** Como una forma natural de ahorrar agua en Cuenca podemos hacer lo siguiente: inmediatamente que termine de llover salir a la calle, dirigirse a los pasos de cebrá, descalzarse y meter los pies en los charcos, que de este precioso líquido se forman al comienzo y al final de dichos pasos, agitar fuertemente y volver al domicilio. También se sugiere hacer ejercicio de "vadeo rápido" fuera del paso inundado evitando que no lo atropellen los vehículos, esto puede ser apasionante. Para preservar la salud de los conquenses y hacerlos mejor físicamente se podrán colocar petrigas a cada lado del paso de cebrá para saltar de una acera a la otra, también se pueden dar cursos acelerados de "salto homologado" para aquellos que quieran. Tomar carrerilla y saltar; santo remedio para los que quieran adquirir destreza con velocidad. Del Lazarillo de Tormes "salta, ciego, salta", fuera picaresca. Las personas mayores podrían recurrir a lianas (las que usa Tarzán para afrontar el reto). Les deseo buena suerte en estas nuevas aplicaciones de la ciencia. Remedios naturales hechos gracias a la tecnología vial. **STUDDERT:** Lo que pretendo es que la gente ría, para que pueda ver las cosas seriamente. **ANTON CHEJOV:** Al nacer el hombre escoge uno de los tres caminos de la vida, y no hay otros: vas hacia la derecha y los lobos te comen; vas hacia la izquierda, y tú te comes a los lobos; vas derecho y te comes tú mismo. **PREGUNTA:** ¿Cómo resolverán los marines americanos y los soldados europeos, la parte sexual de sus vidas, cuando invadan Kosovo, con el beneplácito de la OTAN? Si lo hacen como siempre, harán promoción homosexual y violaciones a las pocas mujeres que aún puedan quedar. Los hijos que nazcan de las violaciones, o de la homosexualidad, serán llamados "las cosas de la guerra", "los inevitables", o los "clintonianos".

**\* HIPPOLITE:** Hay personas que sólo son valientes por la cobardía de los demás. **TOCQUEVILLE:** Las sociedades deben juzgarse por su capacidad para hacer que la gente sea feliz. **STUART MILL:** Todo aquello que sofoca la individualidad, sea cualquiera el nombre que se le dé, es despotismo. **SANIT-PIERRE:** El hombre es el único ser sensible que se destruye a sí mismo en estado de libertad. **NOTICIA:** Propuesto Narcis Serra como candidato a Comisario Europeo. Parecido a poner al presidente de Tabacalera Nacional en la Organización Mundial de la Salud (OMS). No todo trabajo dignifica al ser humano que lo realiza, algunos son vergonzosos por sus objetivos. **\* MIGUEL SERVET:** Cada cual es como Dios lo ha hecho, pero llega a ser como él mismo se hace. **PITÁGORAS:** No reconozcas como superior más que a un hombre mejor que tú. **BEAUCHENE:** ¿Queréis saber lo que piensan los hombres? No escuchéis lo que dicen; examinad lo que hacen. **SEÑOR SOLANA:** Dice Emilio Baumann que los remordimientos son el pasado que continúa. **WILLIAM BLAKE:** La prudencia es una solterona rica y fea, cortada por la incapacidad. **Lo dijo INDIRA GANDHI:** Hay que vigilar a los ministros que no puedan hacer nada sin dinero y a aquellos que quieren hacerlo todo sólo con dinero. **SEÑOR ARIAS SALGADO:** El mundo está harto de estadistas a quienes la democracia ha degradado convirtiéndolos en políticos. **D'ALEMBERY:** La guerra es el arte de destruir a los hombres, la política es el arte de engañarlos. **FRANCISCO DE QUEVEDO:** Sale de la guerra, paz/ de la paz, abundancia/ de la abundancia, ocio/ del ocio, vicio/ del vicio, guerra. **GUY DE MAUPASSANT:** El patriotismo es el huevo de donde nacen las guerras. **TRISTE PERO CIERTO:** La felicidad consiste en la ignorancia de la verdad. **A LAS MADRES DE KOSOVO Y SERBIA:** A una madre se la quiere/ siempre con igual cariño/ y a cualquier edad se es niño/ cuando una madre se muere (JOSE MARÍA PEMAN). **GUERRA:** "Cuidado, se están comiendo a los canibales" (Jorge Luis Borges). **F. BERNANDEZ:** Esta mujer que siente lo que siento/ y está sangrando por mi propia herida/ tiene la forma justa de mi vida/ y la medida de mi pensamiento. **ULTIMA HORA:** Milosevic envía una carta a Clinton con el reverendo Jesse Jackson. Solana, el convidado de piedra. Señor González, dígame la verdad a Solana, que algunos "oficios" queman como si estuviera uno ya en el infierno. ¡Hombre, lobo del hombre!

## Se invertirán 360 millones en la ampliación de la Biblioteca Pública de Cuenca

El Correo. El Secretario de Estado de Cultura, Miguel Ángel Cortés, ha autorizado la apertura del procedimiento para la adjudicación del concurso de las obras para la rehabilitación y ampliación de la Biblioteca Pública del Estado de Cuenca, que se inscribe en el Programa de Inversiones en Bibliotecas de Titularidad Estatal. Para la ampliación de esta Biblioteca se prevé una inversión de más de 360 millones de pesetas.

El proyecto contempla obras de ampliación y remodelación total del edificio actual, que está muy deteriorado, de forma que se aumente su capacidad y prestaciones.

La intervención conducirá a ampliar la superficie útil mediante la supresión de las viviendas del conserje y del director, el aprovechamiento del salón de actos y de la sala de exposiciones, así como el incremento del volumen del edificio, autorizado por el Ayuntamiento. La superficie construida pasará de 2.230 a unos 4.000 metros cuadrados.

Entre 1996 y 1998, el Ministerio de Educación y Cultura ha realizado inversiones en equipamiento, material audiovisual, informatización y redacción del proyecto de obras de remodelación de la biblioteca de Cuenca por un valor total de 29 millones de pesetas.

La Biblioteca de Cuenca tuvo su origen en el fondo procedente de la desamortización de los conventos (al parecer unos 10.000 volúmenes). Después

de diversos avatares en los que se perdieron bastantes ejemplares, en 1851 se instaló la Biblioteca en el Instituto de Segunda Enseñanza de la ciudad.

En 1864, se enriqueció con 700 nuevos volúmenes de los conventos suprimidos que se conservaban en el Gobierno Civil. Por Real Decreto de 1896, la biblioteca se incorporó al Cuerpo Facultativo de Archiveros, Bibliotecarios y Anticuarios. Otro Real Decreto de 1899 dispuso que la biblioteca quedara a cargo del Archivo de la Delegación de Hacienda, quedando así unidos la Biblioteca Pública y lo que más tarde iba a ser el Archivo Histórico Provincial, situación que duró hasta 1990, año en el que se separaron y contaron con doble dirección.

Hasta 1950 el edificio escolar de la calle Emilio Sánchez Vera, 9 fue la sede de la biblioteca, y este último año se trasladó al edificio actual, diseñado por el arquitecto Miguel Fisac. En 1982, por Real Decreto, la gestión de la Biblioteca fue transferida a la Comunidad Autónoma de Castilla-La Mancha y en 1984 se estableció el correspondiente Convenio de Gestión.

Existen en España 53 Bibliotecas Públicas de titularidad estatal, adscritas a la Dirección General del Libro, Archivos y Bibliotecas del Ministerio de Educación y Cultura. Estas bibliotecas se encuentran en todas las capitales de provincia y en las principales ciudades españolas.

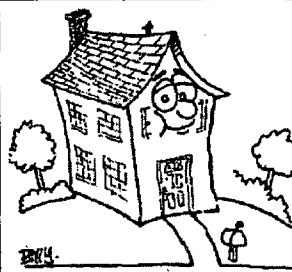

Ofrecemos una amplia gama de servicios: Chimenea, Agua Caliente, Calefacción, Cocina... y BARBACOA a disposición de nuestros clientes

### CASA RURAL "EL SITIO"

- \* A 50 m. de uno de los mejores COTOS de PESCA de la provincia (Tramitación de Permisos y Licencias)
- \* Pesca en Tramos libres con guía
- \* Piscina y Tenis a 200 m.
- \* Senderismo
- \* Golf
- \* Rutas a Caballo
- \* Safari Fotográfico
- \* Piragüismo, Parapente, etc.

Ctra. Cuenca-Tragacete, Km. 17  
(Sitio de La Moraleja)  
VILLALBA DE LA SIERRA  
16140 (Cuenca)  
Teléf.: 969 28 15 09  
Móvil: 610 55 00 03

# Los Cursos de Verano de la Universidad de Castilla-La Mancha empezarán en junio

CUENCA. ALD. La oferta que la Universidad de Castilla-La Mancha lanza este año para realizar los ya tradicionales cursos de verano son 25, desglosados como sigue: en la sede central de los Cursos de Verano en Cuenca se impartirán

12 cursos, 9 en Toledo (6 programados por la Universidad de Castilla-La Mancha y 3 que publica pero no diseña, entre ellos, *Judíos en la literatura española* organizado por el Museo Sefardí de Toledo, 3 cursos más en Ciudad Real

y uno en Albacete sobre informática *Tendencias en redes de altas prestaciones*.

Alrededor de 2.500 alumnos pasarán por los diferentes campus donde unos 300 ponentes nacionales e internacionales desarrollarán los cursos programados.

Joaquín García Marchante, vicerrector de Extensión Universitaria y del Campus de Cuenca, era el encargado de comunicar las novedades en los cursos preparados para este año "dentro de la línea de continuidad que estamos observando en los últimos, respecto a los cursos ya consolidados y respecto a temas también consolidados". Las novedades de los cursos para este verano son Tipo y grafía. *El diseño letra a letra*, a celebrar en Cuenca del 28 al 30 de junio; *La función social del patrimonio histórico: el turismo cultural*. Este último fue un curso especialmente destacado por el Vicerrector de Extensión Universitaria, sobre el que dijo: "sería la novedad temática y se hace en Cuenca porque la licenciatura de Humanidades tiene un itinerario específico de turismo y como queremos ir hacia delante pues este curso tiene un enunciado un tanto generalista sobre el patrimonio histórico y el patrimonio cultural y queremos que en próximas ediciones se vaya especificando un poco más".



## Los temas

Sobre los temas el Vicerrector dijo que se mantienen los cursos ya clásicos en el campus de Cuenca, resaltando el Curso, en su décima edición de Literatura Infantil que en esta convocatoria tratará sobre el *Presente y futuro de la literatura infantil*. Sobre este curso se ha publicado el contenido de las nueve ediciones anteriores, por lo que el alumno puede realizar un seguimiento de las materias tratadas hasta este momento.

También mencionó el curso sobre *Medio Ambiente Urbano: La calidad de las aguas y la contaminación atmosférica y acústica* que dirige el profesor Panadero.

Varios cursos de derecho conforman este año también la oferta, un curso de derecho en el deporte, *La responsabilidad penal del menor* es otro de los cursos y *Problemas globales y derecho internacional: una mirada a través del cine*, curso programado en Toledo.

El presupuesto con que se cuenta para organizar los cursos de verano es de unos 35 millones de pesetas, de los cuáles, el 50% se financia con fondos externos. De los fondos externos, la mitad procede instituciones y empresas privadas, lo que en opinión del Vicerrector, se produce por el interés que el programa despierta en las entidades privadas.

## Cursos de Verano en Cuenca

- **EL MEDIO AMBIENTE URBANO: LA CALIDAD DE LAS AGUAS Y LA CONTAMINACIÓN ATMOSFÉRICA Y ACÚSTICA.** Cuenca, 21-25 junio
- **CONOCIMIENTO, FORMAS DE VIDA Y TRABAJO.**  
Cuenca, 23-25 junio
- **TIPO Y GRAFÍA. EL DISEÑO LETRA A LETRA**  
Cuenca, 28-30 junio
- **PERSPECTIVAS ACTUALES DE LAS VACUNACIONES PREVENTIVAS.** Cuenca, 1-2 julio
- **LA FINANCIACION REGIONAL Y LOCAL ACTUAL Y DEL NUEVO MILENIO.** Cuenca 1-2 julio
- **LA RESPONSABILIDAD PENAL DEL MENOR.**  
Cuenca, 5-6 julio
- **SIDA: UNA VISIÓN MULTIDISCIPLINAR.**  
Cuenca, 7-9 de julio
- **X CURSO DE LITERATURA INFANTIL: "PRESENTE Y FUTURO DE LA LITERATURA INFANTIL".**  
Cuenca, 8-9 de julio
- **LA FUNCIÓN SOCIAL DEL PATRIMONIO HISTÓRICO: EL TURISMO CULTURA.** Cuenca, 12-14 julio
- **NUEVAS TECNOLOGÍAS: UN RETO A LA PROPIEDAD INTELECTUAL.** Cuenca 14-16 julio
- **PROBLEMAS ACTUALES DEL DERECHO DEL DEPORTE.**  
Cuenca 19-20 julio
- **PERSPECTIVES ON DISCOURSE AND TEXT.**  
Cuenca, 22-23 septiembre

## Por una farmacia cerca de tu casa, lema que defiende FAVECU en su campaña

CUENCA. ALD. La Federación de Asociaciones de Vecinos, Consumidores y Usuarios de Cuenca (FAVECU), continuando con las iniciativas que vienen desarrollando desde hace un mes aproximadamente han diseñado una campaña en apoyo de la Ley de Ordenación Farmacéutica, con el fin de que "se abrieran las farmacias en Cuenca, en los pueblos de Cuenca y en la Comunidad Autónoma", decía Luis Miguel Rodríguez, presidente de FAVECU.

Así han elaborado unos folletos informativos que con el lema *Por una farmacia cerca de tu casa*, se harán llegar a la mayor parte de conquenses posible, donde se incluyen los puntos

más importantes por los que apoyan la Ley de Ordenación Farmacéutica mencionada. Primero se destaca el papel de las farmacias y se defiende la custodia y conservación de los medicamentos; el consejo farmacéutico y la información al usuario; control del uso individualizado de los medicamentos; colaboración en programas sanitarios; formación e información dirigida a otros profesionales sobre el medicamento y a los usuarios sobre el uso correcto del mismo.

El apoyo a la Ley de Ordenación Farmacéutica de Castilla-La Mancha lo argumenta FAVECU apoyándose en siete puntos: acerca la farmacia a los vecinos de to-



dos los barrios. Ningún barrio sin farmacia; favorece la calidad del

servicio; obliga a la presencia del farmacéutico en la dispensación.;

favorece la flexibilidad y libertad horaria; un farmacéutico sólo puede ser dueño de una farmacia; reconoce el derecho de los ciudadanos a solicitar, en horario de apertura al público, la asistencia directa del farmacéutico, cuando no sea suficiente la ayuda del personal auxiliar y reconoce el derecho a la asistencia farmacéutica continuada.

La Federación de Asociaciones recordaba que si la Ley fuera aprobada se abrirían en Cuenca 12 farmacias y 23 en la provincia.

Además se realizará una recogida de firmas que se hará llegar a la Consejería de Sanidad, al Colegio de Farmacéuticos y a la Dirección General de Consumo.



# Entran en vigor las nuevas tasas de alcoholemia

*Tráfico insiste en que se ha adoptado esta medida para reducir la siniestralidad en las carreteras*

**El Correo.** Desde el 7 de mayo, los conductores con permisos A1, A y B no podrán conducir con una tasa superior a 0,5 gramos por litro de alcohol en sangres; y los demás permisos, incluida la autorización BTP, así como los conductores noveles durante los dos primeros años desde que obtienen el permiso de conducir no podrán hacerlo con una tasa superior a 0,3 gramos por litro de alcohol en sangre.

El jefe provincial de Tráfico, Antonio Virtudes, ha explicado que se adoptado esta decisión de acuerdo con lo establecido por la Comisión de Comunidades Europeas y que en países como Alemania, Francia, Austria y Dinamarca ya ha entrado en vigor e incluso en algunos de ellos la tasa de alcoholemia es inferior, como es el caso de Hungría y Portugal. Virtudes ha insistido en que "no se pretende que los conductores dejen de beber, no se trata de establecer la 'Ley Seca', sino desvincular completamente la conducción con el consumo de alcohol".

A su juicio, esta idea debe formar parte de los hábitos de la sociedad y que tiene que hacerse con la mayor urgencia posible porque las nuevas tasas de alcoholemia ya son una realidad. Para advertir e informar de esta medida, la Dirección General de Tráfico ha editado dos

millones de marca-páginas, donde se dan una serie de instrucciones y se explican las nuevas tasas a los conductores.

En su distribución, están colaborando, además de los medios de comunicación, la Guardia Civil, la Federación Española de Municipios y Provincias (FEMP) y las diversas Jefaturas de Tráfico.

En el marca-páginas se indica que, según los estudios realizados, un gran porcentaje de los conductores fallecidos habían consumido alcohol y que la mayoría de ellos superaban la tasa de 0,5 gramos por litro de alcohol en sangre. Asimismo, se recuerda que con 0,20 gramos por litro en sangre el riesgo de accidente se multiplica por 1,5 a consecuencia de la disminución de reflejos y la falsa percepción de las distancias; y que con 0,50 gramos por litro en sangre el riesgo de accidente se multiplica por tres porque se incrementa el tiempo de reacción y la somnolencia.

Por su parte, el capitán del Subsector de Tráfico de la Guardia Civil de Cuenca, Justo Carvajal, ha advertido que a partir de ahora se van a incrementar las pruebas de alcoholemia por parte de los controles que la Benemérita establece los fines de semana en las zonas de Las Pedroñeras, Tarancón, Motilla del Palancar y Cuenca.

Según Carvajal, de las

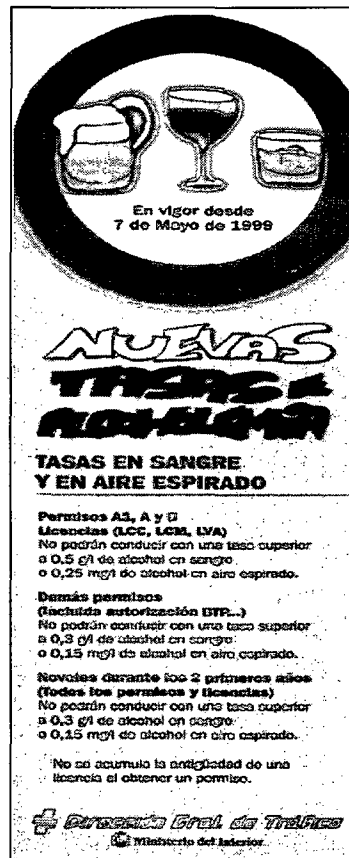

1.704 pruebas que se realizaron durante el pasado mes de marzo, 1.664 fueron negativas y 40 positivas, lo que representa el 2,34 por ciento de las positivas sobre el número total de pruebas efectuadas. Sin embargo, ha insistido en que con las nuevas tasas que han entrado en vigor y si los conductores no se conciencian de que no deben beber, darán positivo pues se han reducido a casi la mitad los niveles permitidos de alcohol.

# El INAEM trabaja en el Palafox

*Ha remitido un escrito en el que ratifica el compromiso adquirido*

**El Correo.** Ante las declaraciones de la Delegación de la Junta en Cuenca en las que se refería a la situación de estancamiento en la que se encuentra la instalación de la futura sede de la Jonde en el edificio Palafox, el Instituto Nacional de Artes Escénicas y de la Música (INAEM) ha remitido un escrito a la Subdelegación del Gobierno en Cuenca, en el que afirma que este organismo es quien durante el año 98 ha tomado siempre la iniciativa de plantear ante la Diputación Provincial, el Ayuntamiento de Cuenca y la Junta de Comunidades -por ser las instituciones firmantes del convenio de 1990 para llevar a cabo este proyecto- la búsqueda de una solución para el uso del edificio una vez concluida su construcción.

Asimismo, el INAEM asegura que durante el año pasado además de mantener diversas reuniones con la Corporación Provincial y Municipal, se entrevistó con el consejero de Educación y Cultura, Justo Zambrana, el pasado 30 de octubre en la sede del MEC en la que se informó de las conversaciones mantenidas y se decidió que fuera el propio consejero quien a partir de ese momento coordinara al resto de instituciones firmantes del mencionado convenio

de colaboración, para buscar conjuntamente la solución definitiva.

"Hasta el momento y a pesar del documento remitido por el director general del INAEM, con fecha 22 de febrero de 1999, a Justo Zambrana recordándole el contenido de dicha reunión, en el INAEM no se ha obtenido ninguna respuesta", se afirma en el escrito remitido por esta institución.

En este sentido, el subdelegado del Gobierno en Cuenca, Luis Casero, considera que esto demuestra la intención del Ministerio de Educación de desbloquear esta situación y que se está a la espera de recibir de la Junta de Comunidades noticias, ya que en la reunión del pasado mes de octubre fueron sus responsables los que se comprometieron a coordinar a todos los organismos implicados.

Por su parte, el delegado de la Junta en Cuenca, José Manuel Martínez Cenzano, ha insistido en que es el Ministerio el encargado de gestionar el recurso para que Cuenca disponga de un centro superior que forme músicos de orquestas sinfónicas, dimensione su alcance y establezca los mecanismos necesarios que garanticen el convenio firmado en 1990.

# Lo natural es encontrar El Correo en el buzón.

Puede comprar cada número de **El Correo Conquense** en el quiosco o recibirlo cómodamente en su casa. Usted elige. Pero es natural que solicitemos su apoyo: su suscripción hará mejor nuestro periódico, que es también el suyo. Tan natural como recibir **El Correo** en el buzón.

**EL CORREO**  
CONQUENSE

Deseo suscribirme al periódico semanal **El Correo Conquense** por un período de un año (7.500 pta) seis meses (3.750 pta)

Banco o Caja \_\_\_\_\_  
Sucursal \_\_\_\_\_  
Localidad \_\_\_\_\_  
c/c \_\_\_\_\_

Nombre \_\_\_\_\_  
Apellidos \_\_\_\_\_  
CIF/NIF \_\_\_\_\_  
Dirección \_\_\_\_\_  
Localidad \_\_\_\_\_ Tl. \_\_\_\_\_  
CP \_\_\_\_\_ Provincia \_\_\_\_\_  
Fecha y firma \_\_\_\_\_

# “Alameda” contará con más plazas para atender enfermos con demencia

*La Presidenta de Gersalud anunciaba la creación de la primera Unidad de Alzheimer de Atención Integral en Cuenca para el mes de octubre*

CUENCA. ALD. El delegado provincial de Bienestar Social, Luis Más, ratificaba con representantes del Complejo Alameda dos convenios de colaboración para plazas públicas en la residencia y para el Servicio de estancias diurnas, dirigidos especialmente a afectados de Alzheimer.

Tras la firma del convenio que así lo estipula, las plazas públicas en la Alameda pasan de 15 a 45. Y será por cuatro años durante los que se asegura la financiación de estas plazas.

Luis Más hacía referencia a las personas mayores que necesitan ayuda al no poder valerse por sí mismas, como las personas a las que van dirigidas las 30 plazas más que se han aumentado para atenderles gracias al convenio firmado el 21 de abril pasado.

El segundo convenio firmado por cuatro años establece que 25 personas más podrán recibir el servicio de estancia diurna. Especialmente pensado para aquellas personas mayores que se encuentran a cargo de sus familiares, los cuáles no pueden ocuparse de ellos durante el horario de trabajo. El Complejo Alameda les ofrece esa atención de 9,00 de la mañana a 5,00 de la tarde “que se les lleva a casa otra vez”.

José Manuel Martínez Cenzano, delegado de la Junta de Comunidades en Cuenca, se refería a la labor emprendida por Carmen Larrainzar “el 21 de septiembre de 1998, día de San Mateo, nacía Gersalud, una organización no gubernamental sin ánimo de lucro dirigida a la atención de los enfermos y a los familiares que padecían una enfermedad de demencia senil, especialmente atacados por una enfermedad cruel como es el Alzheimer”.

El día 6 de noviembre se presentaba en sociedad para darla a conocer y recaudar “unos dinerillos” y poder poner en marcha una consulta, un teléfono, además de la dedicación y atención necesaria.

A la vez que se esta estaba gestionando la ayuda pública para prestar la atención citada la Caja de Castilla-La Mancha toma la decisión de vender el Complejo Alameda, “lo hace a la mejor



atención. Hoy la Junta avala el proyecto empresarial, el Consejo de Gobierno lo que toma en consideración es una petición negociada en Cuenca con la actual gerencia de ese complejo hospitalario y que va a significar el aporte dinerario durante 4 años situado en el entorno de 300 millones para atender a unos en régimen ambulatorio, a otros en régimen de estancias completas”.

Con el proyecto presentado, el apoyo a las familias y la investigación científica están garantizadas. El proyecto pretende convertir Cuenca en “un centro de estudio, de la investigación, del análisis, de la aten-

ción de los enfermos de una enfermedad que seguramente superará las cotas hasta ahora conocidas si seguimos ampliando la expectativa vital y permitiendo que con los avances técnicos y los avances médicos nos vayamos convirtiendo todos cada vez más en un poco más viejos como media”, decía José Manuel Martínez Cenzano.

Por su parte Carmen Larrainzar planteaba un recurso al alcance de la mano gracias a la Consejería de Bienestar Social y su delegado Luis Más “lo que empezó como una ONG ha culminado como un pacto entre Gersalud y la Residencia Geriátrica Alameda”.

Convenio que supone “un recurso importantísimo para muchas familias conquenses que han acudido acudido a Gersalud planteando un problema y buscando soluciones”. Hoy “esas familias están con su enfermo ingresado en la Residencia Geriátrica Alameda, sin ningún costo adicional para ellos”, decía Carmen Larrainzar.

## 1ª Unidad de Atención Integral

Carmen Larrainzar, presidenta de Gersalud, anunciaba para el próximo mes de octubre la inauguración en Cuenca de la 1ª Unidad de Alzheimer de Atención Integral, primera Unidad en Castilla-La Mancha.

Será una unidad en la que se observará mediante monitores la evolución de pacientes en la tercera fase de la enfermedad. En el protocolo que dará inicio a la Unidad se han vinculado profesionales de la medicina de Cuenca y científicos que colaboran a través de Gersalud con Alameda. Será una Unidad de Investigación y Desarrollo.

Carmen Larrainzar mencionaba la investigación que se está realizando en este momento con un elemento como en la música. La musicoterapia aplicada a enfermos en la segunda fase que está dando muy buenos resultados según ella misma afirmaba.



## Cruz Roja en Cuenca realizará dos cursos en junio

*“Socorrismo” y “Salvamento Acuático” serán las disciplinas a impartir*

El Correo. La Asamblea Provincial de Cruz Roja Española en Cuenca, tiene previsto realizar un Curso de “Socorrismo” y otro de “Salvamento Acuático”, dirigidos a todas aquellas personas mayores de 16 años, que estando en posesión del título de Graduado Escolar, estén interesadas en los temas anteriormente citados.

El curso de “Socorrismo” tendrá lugar entre el 7 y 18 de junio, en horario de 16 a 20 horas.

El curso de “Salvamento Acuático” se desarrollará del 21 al 25 de junio, siendo el objetivo del mismo dotar a los alumnos del curso, de los conocimientos, habilidades prácticas y actitudes necesarias para el correcto desempeño de las funciones que tiene encomendadas el Socorrista Acuático”.

Para la realización de estos cursos se cuenta con la colaboración de la Concejalía de Deportes del Ayuntamiento de nuestra capital que facilita las instalaciones.

Las personas que deseen ampliar esta información pueden dirigirse a las oficinas de la Asamblea Provincial de Cruz Roja Española en Cuenca, sitas en Plaza de la Constitución nº 7 o llamar al Tf: 969/23 01 31 (Ref. Centro de Formación). La apertura del plazo de inscripción para los cursos podrá realizarse a partir del 10 de mayo.





# Bono: "Todos los políticos deberían publicar su declaración en el Boletín"

*Cree que así se evitarían "suspicias" como las suscitadas por la sanción de 700.000 pesetas que ha impuesto la Agencia Tributaria al presidente regional del PP, Agustín Conde.*

**El Correo.** "Quien engaña en una declaración de la renta y no tiene el bolsillo de cristal, no puede ser gobernante de esta región". Así lo ha manifestado el presidente autonómico, José Bono, en clara alusión a la sanción de 700.000 pesetas que ha impuesto la Agencia Tributaria al dirigente regional del Partido Popular en Castilla-La Mancha, Agustín Conde.

A juicio de Bono, "todos los políticos de Castilla-La Mancha deberían publicar su declaración de la renta y el patrimonio en el Boletín Oficial y que por diez duros, todo el mundo vea si dicen o no la verdad", para evitar suspicias como las suscitadas en este caso.

En este sentido, ha hecho hincapié en que su deseo es que "todo el mundo pague impuestos y que nadie se escape para que los más poderosos y que más oportunidades tienen de pagar lo hagan y permitan que se puedan realizar obras en interés de la Comunidad".

#### Financiación autonómica

Asimismo, el presidente regional se ha ratificado en su postura contraria al actual sistema de financiación de las Comunidades Autónomas, al que acusa de romper la igualdad de oportunidades entre regiones. "Quiero que un niño de Villar de Olalla tenga las



mismas oportunidades que un niño de Sabadell y no las tiene porque ni nos dan las competencias ni los medios", ha insistido Bono, quien ha negado las declaraciones del ministro de Economía y Hacienda, Rodrigo Rato, en las que aseguraba que Castilla-La Mancha ha perdido miles de millones por haberse excluido del sistema de financiación autonómica.

También ha criticado al presidente del Gobierno, José María Aznar, por el Fondo de Asistencia Hospitalaria implantado en

Cataluña. Según sus palabras, "el señor Aznar debería gobernar en toda España con igual fuerza y hay lugares donde no manda porque a algunos nacionalistas los tiene en las barbas, perdió la libertad a cambios de los votos y gobierna dando a unos más que a otros".

#### Museo Saura

El presidente autonómico ha asegurado que Cuenca tendrá un museo dedicado a Antonio Saura, ya que la Junta de Comunidades acaba de comprar en la

casa Christie's de Londres una colección del pintor titulada "La muerte y la nada". Se trata de una serie de 27 dibujos que ha costado 20 millones de pesetas y que irá a parar a los fondos de la futura pinacoteca.

La serie de 27 dibujos pintados como un bloque temático estaban destinados inicialmente para ilustrar un libro con el mismo título y que el Gobierno regional había intentado comprar de forma directa a un marchante suizo.

Bono ha realizado estas declaraciones con motivo de su vi-

sita a la localidad de Villar de Olalla para inaugurar la Casa de Cultura, que ha supuesto una inversión de 45 millones de pesetas. La obra se ha realizado en tres anualidades y el edificio cuenta con un salón de actos, biblioteca, despachos y aseos para minusválidos.

El responsable del Gobierno autonómico ha afirmado que siempre es un placer inaugurar una casa de cultura y ha indicado que "en los últimos años se han hecho más instrumentos de cultura que probablemente en el siglo y así es la sociedad de Castilla-La Mancha, que los reclama y los crea".

Su visita institucional ha finalizado en Cuenca con una reunión, en la que han participado candidatos y alcaldes del PSOE de la capital y de la comarca de Tarancón, para analizar la actualidad de la provincia y repasar las líneas básicas de actuación de esta formación política de cara a las próximas Elecciones del 13 de junio.

En el transcurso del encuentro, el secretario general del PSOE de Cuenca, Máximo Díaz-Cano, ha anunciado que pedirá la dimisión en el Senado del delegado del Gobierno en Castilla-La Mancha, Carlos Moro, a consecuencia de las subvenciones por el cultivo del lino recibidas por familiares suyos.



**CONSTRUCCIONES  
MARTÍNEZ MINGUEZ S.L**

**LA VIVIENDA  
A SU  
MEDIDA**

C/ Princesa Zaida nº 13, local 16002 -CUENCA-  
Móvil: 689 62 23 52  
Tlf.: 969 23 51 70

# Relaciones Laborales consigue la implantación del Segundo Ciclo con matizaciones

**El Correo.** Definitivamente, el día 28 de abril se reunió la Subcomisión de Asuntos Sociales y Jurídicos para decidir qué iba a suceder con el Segundo Ciclo de Relaciones Laborales. La Jefe de prensa de la Comisión Permanente Provincial anunciaba que se había dado luz verde al proyecto pero con modificaciones que en ese momento el colectivo no conocía.

De lo que sí se tenía conocimiento en ese momento era que el proyecto seguía adelante a pesar de los votos en contra que se habían contabilizado.

En otra reunión, a celebrar en esta semana, era donde habrían de aprobarse las modificaciones de las que todavía no se tenía conocimiento. Una vez aprobado el proyecto se lleva a la Comisión Académica, integrada por todos los rectores de España y posteriormente pasaría al Consejo de Universidades, órgano definitivo.

Por lo tanto, las impresiones manifestadas por el colectivo eran positivas, la esperanza de que los 291 alumnos de Cuenca de Relaciones Laborales puedan optar al Segundo Ciclo estaban intactas, agrade-



ciendo el apoyo manifestado por instituciones y colectivos. Recordaban las 4.500 firmas recogidas en Cuenca avalando su petición.

La posibilidad de que los alumnos de 1º de Relaciones Laborales, si la normalización sigue su curso previsto, puedan ser los primeros en cursar el

Segundo Ciclo les satisfacía plenamente.

Sin embargo, era al término de la sesión informativa cuando recibían una nota dando a conocer algunas de las modificaciones aprobadas.

Las modificaciones del Plan de Troncalidad Inicial acordadas el pasado día 28 de

abril por la Subcomisión según la nota de prensa preparada por la Comisión Permanente Provincial por el Segundo Ciclo son:

1.- Complementos de Formación: serían obligatorios para todos, es decir, que los Diplomados en Relaciones Laborales también deberían cursar

esos créditos formativos al igual que el resto de titulaciones no teniendo por tanto ACCESO DIRECTO como hasta ahora se venía diciendo.

2.- Reserva de Plaza: no se garantiza la reserva de plaza para los Diplomados ya que dicha competencia corresponde ejercerla a cada una de las Universidades de forma individual.

Junto a estas modificaciones se ha de añadir que "a modo de PROTESTA por lo que consideramos una discriminación y un abuso ya que en ningún caso Relaciones Laborales pese a ser el promotor de este Segundo Ciclo tendría ventaja alguna sobre el resto de carreras siendo, al fin y al cabo, una titulación específica para Relaciones Laborales, ¿qué beneficio se obtiene?"

Por todo lo expuesto realizaremos ENCIERROS el de la reunión definitiva de la Subcomisión que tendrá lugar el próximo 5 de mayo, en la misma se votará la aprobación del actual Proyecto (modificaciones Incluidas)". El 5 de mayo, a las ocho de la tarde procedieron al encierro tal y como habían anunciado.

## XI Semana Cultural Francesa de Cuenca

**El Correo.** "Environnement: sauvez la planète" es el concurso que se ha organizado con motivo de la XI Semana Cultural Francesa de Cuenca entre los alum-

nos de 1º y 2º de la ESO de los institutos de la ciudad. Según el presidente de la Asociación, Julián Serrano, los alumnos han utilizado diferentes soportes para

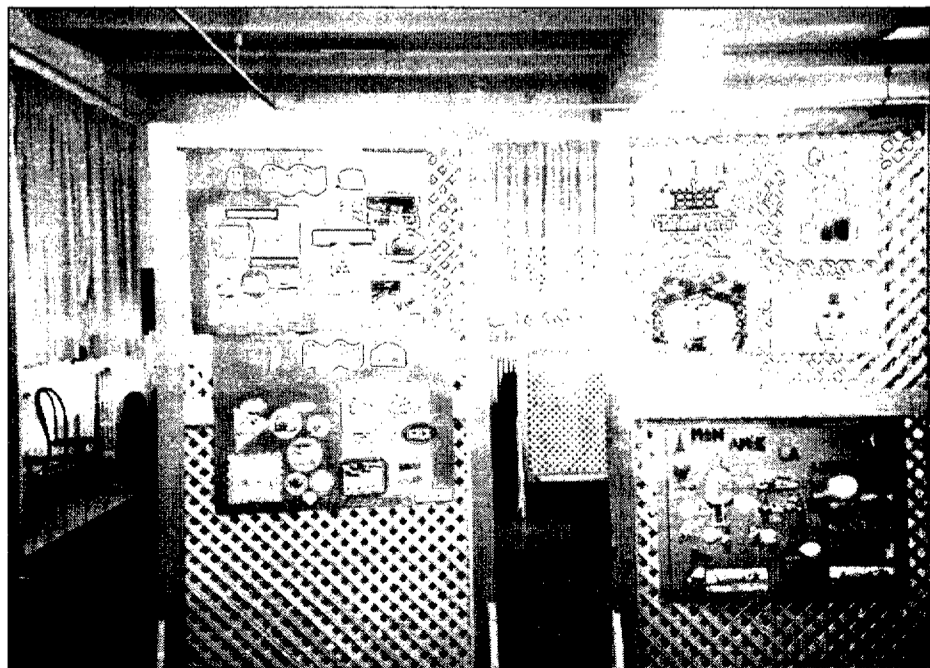

expresar los trabajos con los que han concursado y también han mezclado el francés como instrumento de comunicación y un tema del que están cada vez

más concienciados, como es el medio ambiente, por el que ha apostado en esta edición la Semana Cultural Francesa de Cuenca.



# Hacienda inicia este mismo mes las devoluciones de la Declaración de la Renta

*Para la presente campaña se ha fijado como objetivo un plazo medio de devoluciones de 55 días y por primera vez se podrá presentar la Declaración del IRPF a través de Internet.*

El Correo. El delegado de la Agencia Tributaria en Cuenca, Alfonso Ugena, prevé que con la campaña de la Declaración de la Renta de 1998, que acaba de iniciarse, se efectúen en esta provincia 81.059 declaraciones, frente a las 78.832 realizadas durante el ejercicio económico anterior; que el número de declaraciones positivas no se modifique y que por el contrario, se incrementen las negativas.

Asimismo, la Agencia Tributaria calcula que se ingresen 2.500 millones por este concepto y que se devuelva a los contribuyentes 4.482 millones, frente a los 4.020 millones que se devolvieron en la campaña anterior en esta provincia. También se prevé que se incremente el número de Declaraciones de Patrimonio hasta las 2.237 y que el importe ascienda a 180 millones de pesetas.

El tema estrella de la actual campaña, según Ugena, es el de las devoluciones pues por primera vez comenzará en este mismo mes y que se ha fijado como objetivo un plazo medio de devoluciones de 55 días, es decir, que se ha previsto una disminución de once días respecto al plazo medio alcanzado en la anterior campaña, que fue de 66 días.

Además, como en años anteriores se pretende que el preso de devolución de declaraciones se ultime en el mismo ejercicio económico, de manera que a finales del mes de diciembre sólo queden pendientes las devoluciones cuyo proceso de comprobación no se haya terminado por causas no imputables a la Administración o por deudas.

Para informar de todo ello, la Agencia Tributaria ha puesto a disposición de los contribu-

DELEGACION	POR RESULTADO DE LA DECLARACION				POR FORMA			POR MODELOS		
	POSITIVAS	DEVOLUCIONES	NGTYS-RESTO	TOTAL	INDIVDES.	CONJUNTAS	ORDINARIAS	SIMPLFCDS	ABREVDAS.	
Albacete	32.275	101.802	1.088	135.165	75.727	59.615	25.436	31.834	77.895	
Ciudad Real	42.095	127.495	1.553	171.143	88.901	84.722	33.624	42.478	95.043	
Cuenca	20.808	57.556	468	78.832	43.607	35.619	13.255	26.435	39.142	
Guadalajara	19.418	51.589	247	71.254	45.455	26.139	16.153	13.548	41.553	
Toledo	51.450	148.983	1.368	201.801	112.911	89.156	32.973	46.649	122.179	
<b>Total</b>	<b>186.048</b>	<b>487.425</b>	<b>4.724</b>	<b>658.195</b>	<b>364.801</b>	<b>295.251</b>	<b>121.441</b>	<b>160.942</b>	<b>375.812</b>	

DELEGACION	POR RESULTADO DE LA DECLARACION				POR FORMA			POR MODELOS		
	POSITIVAS	DEVOLUCIONES	NGTYS-RESTO	TOTAL	INDIVDES.	CONJUNTAS	ORDINARIAS	SIMPLFCDS	ABREVDAS.	
Albacete	31.630	108.485	1.077	139.192	77.847	61.284	25.487	33.712	78.998	
Ciudad Real	41.253	133.360	1.537	176.150	89.334	87.994	33.691	44.982	97.808	
Cuenca	20.382	60.204	463	81.059	44.628	38.616	13.282	27.885	40.198	
Guadalajara	19.030	53.962	245	73.237	46.728	28.871	16.185	14.347	42.675	
Toledo	50.421	155.836	1.354	207.612	116.073	91.652	33.039	49.401	125.478	
<b>Total</b>	<b>182.725</b>	<b>509.847</b>	<b>4.877</b>	<b>677.248</b>	<b>374.810</b>	<b>303.518</b>	<b>121.684</b>	<b>170.438</b>	<b>385.858</b>	

yentes el teléfono específico 901 12 12 24, desde el próximo 1 de junio, un mes antes que la campaña anterior. Para obtener la información deberá comunicarse el número del Documento Nacional de Identidad y el importe exacto de la devolución solicitada.

**Internet**

También se puede obtener la información a través de Internet, en la dirección [www.aeat.es](http://www.aeat.es). Esta información será más completa para quienes hayan obtenido el certificado de usuario de la Fábrica Nacional de Moneda y Timbre que habilita para presentar las Declaraciones de Renta por Internet

Para ello, se deberá generar un fichero con la declaración mediante el programa Padre de la Agencia Tributaria o mediante otros programas de ayuda que generen el mismo fichero y el equi-

po informático deberá tener incorporado en el navegador un certificado de usuario expedido por la Fábrica Nacional de Moneda y Timbre (FNMT).

Las características básicas para la presentación telemática de las declaraciones del Impuesto sobre la Renta de las Personas Físicas del ejercicio 1998 se regulan a través de la Orden de 12 de marzo de 1999, por la que se aprueban los modelos de declaración y se determinan el lugar, for-

ma y plazos de presentación, así como a través de la Orden de 13 de abril de 1999 por la que se establecen las condiciones generales y el procedimiento para la presentación telemática del IRPF.

**Plazos**

El plazo para presentar las declaraciones a ingresar fijado por la Agencia Tributaria se prolonga del 3 de mayo al 21 de junio; en el caso de las declaraciones con derecho a devolución, del 3 de

mayo al 30 de junio; mientras que el ingreso del segundo plazo, se ha fijado hasta el 5 de noviembre. Asimismo, en la campaña de la Renta de 1998 se mantienen los modelos de declaración abreviada, simplificada y ordinaria.

**Novedades tributarias**

Este año para realizar la declaración de la Renta y Patrimonio no es preciso incluir en el sobre de las declaraciones a devolver los certificados originales de retenciones e ingresos a cuenta. Tampoco es obligatorio incluir en el sobre, sea cual fuese el resultado de la declaración, los ejemplares para el sobre anual de los pagos fraccionados, con el fin de simplificar las obligaciones formales de los contribuyentes.

Asimismo, se reduce el número de tramos de 10 a 8 y se deflactan las tarifas general y autonómica o complementaria.

En cuanto a la determinación del rendimiento neto, la principal novedad para el ejercicio del 98 es la existencia de minoraciones del rendimiento de módulos por incentivos al empleo y a la inversión. Además, se garantiza que el nuevo régimen no originará un rendimiento superior en un determinado porcentaje -5 por 100 para actividades agrícolas y ganaderas y 10 por 100 para el resto de actividades empresariales- al que resultaría de continuar vigente el régimen de módulos del ejercicio del 97; y que el nuevo tratamiento de los incrementos y disminuciones de patrimonio derivados de los elementos patrimoniales afectos a la actividad permite no individualizar como tales los derivados de transmisiones onerosas cuyo importe no supere las 500.000 pesetas a lo largo del ejercicio económico.

DELEGACION	INGRESOS	1er. PLAZO	2º PLAZO	Devoluciones	Cuota diferenc.
Albacete	4.800	3.120	1.680	-9.008	-4.108
Ciudad Real	5.500	3.575	1.925	-11.115	-5.615
Cuenca	2.500	1.625	875	-4.482	-1.582
Guadalajara	2.700	1.755	945	-5.805	-3.205
Toledo	6.300	4.095	2.205	-13.539	-7.239
<b>Total</b>	<b>21.800</b>	<b>14.170</b>	<b>7.630</b>	<b>-44.050</b>	<b>-22.250</b>



**C/Cervantes, 7 bajo  
16004 CUENCA**

## INMOBILIARIA ROMERO

### AGENCIA OFICIAL

Gestión y Asesoramiento Inmobiliario  
Compra-venta, pisos, locales, fincas rústicas,  
Trasposos, Alquileres, Valoraciones, Hipotecas



Teléf.: 969 22 70 85  
969 22 84 54  
Fax: 969 22 70 85  
Móvil: 607 98 20 16



# El Gobierno regional y los agentes sociales elaboran un Plan sobre siniestralidad

*El Plan Regional de Acción sobre la Siniestralidad Laboral en Castilla-La Mancha es fruto del consenso alcanzado por el Gobierno regional, la Confederación Regional de Empresarios (CECAM), UGT, CC.OO. y la Inspección de Trabajo que son las entidades que integran la Comisión Regional de Seguridad y Salud en el Trabajo*

**El Correo.** Reducir la siniestralidad laboral en la Comunidad Autónoma incidiendo especialmente en la prevención de riesgos es el objetivo del Plan Regional de Acción sobre la Siniestralidad Laboral en Castilla-La Mancha.

El Plan de Acción es fruto del consenso alcanzado por el Gobierno regional, la Confederación Regional de Empresarios (CECAM), UGT, CC.OO. y la Inspección de Trabajo (Administración central), que son las entidades que integran la Comisión Regional de Seguridad y Salud en el Trabajo.

Dicho Plan recoge un conjunto de medidas, propuestas y sugerencias que configuran un catálogo de realizaciones que contribuirán a reducir los índices de siniestralidad en el territorio regional y a mejorar las condiciones de seguridad y de salud laboral para trabajadores y empresarios.

Los ámbitos de actuación a los que se dirige son: el ámbito empresarial, destacando el protagonismo del empresario regional en la labor de prevención; el ámbito de los trabajadores, formándoles e informándoles sobre sus condiciones de trabajo y los riesgos a los que están expuestos; el ámbito de la Administración autonómica, adquiriendo la condición de agente promotor de las actuaciones que puedan contribuir a mejorar las condiciones laborales de los trabajadores.

## Prevención de riesgos

La lucha contra la siniestralidad laboral es una exigencia legal (en los ámbitos comunitario, nacional y regional) y social, pero más allá de una actuación coercitiva, es imprescindible y hay que poner el acento en la preven-

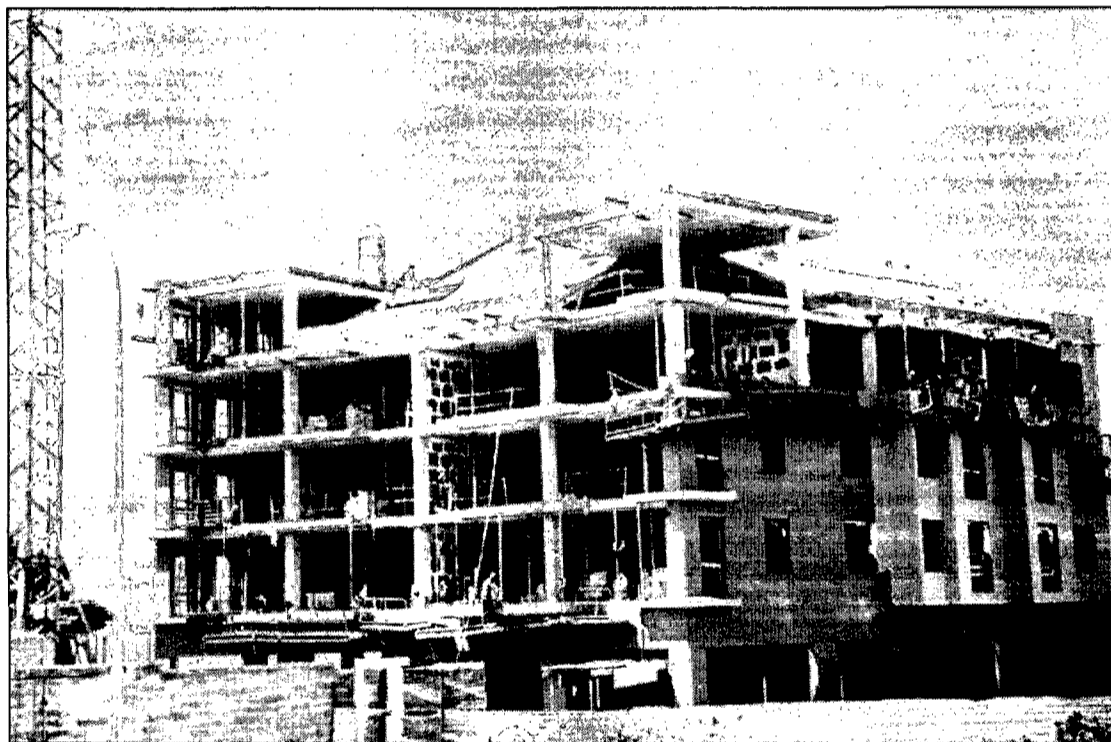

*Trabajadores de la construcción se cubren con el casco de seguridad*

ción, marco donde se sitúa este Plan de Acción.

En 1998 se produjeron en la región más de 27.000 accidentes laborales, con un incremento del 10% sobre el año anterior. La situación es preocupante, pero no alarmante, ya que el incremento regional se situó por debajo del crecimiento medio nacional y se produjo un fuerte aumento de los accidentes leves, mientras que los graves disminuyeron. En el primer trimestre de 1999 se observa un descenso de los accidentes mortales, aunque el dato global sigue aumentando.

Las actuaciones del Plan de Acción se distribuyen como sigue:

**Sensibilización para una cultura de la prevención:** campañas divulgativas y publicitarias y actos públicos e institucionales el día 28 de abril, declarado por el Gobierno regional como Día de la Seguridad y la Salud en el Trabajo, entre otras actuaciones.

**Promoción y apoyo a la**

actividad preventiva en el trabajo: acuerdos y convenios con organizaciones empresariales sindicales sobre información y asesoramiento, convenios con asociaciones sectoriales, con la Universidad, Centros Tecnológicos, creación de un teléfono de la Salud Laboral, en la región, etc.

**Formación para la prevención:** incluye jornadas de difusión y actuaciones de formación básica, media y de grado superior dirigidas a trabajadores, así como formación de especialistas en prevención.

**Incentivación de la actuación preventiva:** medidas como la creación de premios anuales para reconocer las mejores actuaciones en prevención; se fomentará la creación de servicios de prevención mancomunados, líneas de incentivos para las inversiones en las empresas que incrementen la seguridad.

**Reforzamiento de las actividades de investigación,**

entre otras medidas, la mejora en la captación y tratamiento de datos sobre siniestralidad, investigación sobre causas, guías y planes de choque sectoriales.

**Legislación y normativa:** elaboración normativa regional en aspectos no cubiertos por la legislación nacional, como registro de delegados de prevención y empresas, establecimiento de criterios preventivos en empresas contratadas por la Administración, reforzamiento de los servicios de condiciones laborales de la Administración, etc.

**Reforzamiento en vigilancia, control y sanción:** confección de un plan regional de la inspección de trabajo y coordinación con la administración económica, entre otras actuaciones.

**Coordinación y cooperación** entre distintas administraciones públicas, entre consejerías, con la Federación de Municipios, con otras comunidades autónomas y la Agencia Europea para la Salud y la Seguridad

en el Trabajo.

## Normativa vigente

Con la aprobación y entrada en vigor de la Ley de Prevención de Riesgos Laborales finaliza una etapa de dispersión e inadecuación normativa en lo que se ha llamado hasta hoy Seguridad e Higiene en el Trabajo.

La Ley de Prevención de riesgos Laborales propugna la formación a todos los niveles como uno de los elementos fundamentales para una planificación preventiva eficaz en los centros de trabajo, en lo relativo tanto a los empresarios y trabajadores como a sus representantes.

Castilla-La Mancha se incorpora a la corriente de la prevención de la seguridad y la salud de los trabajadores mediante las competencias recogidas en el artículo 32.3 del Estatuto de Autonomía que se completa con el Real Decreto 382/95 por el que se traspasan funciones y servicios del Estado en materia de trabajo a la Comunidad.

El principal desafío de la sociedad castellano-manchega es el empleo; la administración autonómica y todos los agentes sociales se han puesto de acuerdo para lograr que el problema del desempleo pueda tener soluciones eficaces y rápidas a través de acciones y programas que posibiliten el acceso a un puesto de trabajo a quien carece de él. Pero todo esto no tiene sentido si la consecución del empleo no supone que éste se va a desarrollar en las mejores condiciones laborales, respetando de manera escrupulosa lo preceptuado en el ordenamiento jurídico social, los derechos de los trabajadores y, especialmente, el derecho a la vida y a la integridad física, -se insiste desde la Junta de Comunidades-



# Velarde Fuertes dijo que la economía actual española pasa por una situación muy aceptable

*En el curso magistral que impartió en la Universidad Internacional Menéndez y Pelayo que impartió el Profesor emérito de la Universidad Complutense de Madrid*

**El Correo.** El profesor Velarde Fuertes, Catedrático de la Facultad de Ciencias Económicas y Empresariales de la Universidad Complutense de Madrid, actualmente profesor emérito de dicha Universidad, fue el encargado de impartir un curso magistral en la sede conquense de la Universidad Internacional Menéndez y Pelayo del 3 al 5 de mayo pasado. Antes de comenzar a instruir a sus alumnos sobre *Ideología y realidad económica española (1898-1973)* - título del curso- nos ofreció breves nociones de realidad económica actual.

Para el profesor, el sustantivo neoliberalismo no es aplicado por los economistas. En este momento lo que acaba existiendo es una gran confluencia por parte de -prácticamente todos los economistas y todos los que están aconsejando sobre política económica que tienen calidad científica y tienen peso en todas las universidades del mundo alrededor de una serie de cuestiones que ya nos e discuten en el terreno de la economía y que es lo que se llama economía ortodoxa y al mismo tiempo, lo que se ha visto es como se han despeñado violentamente todos los intentos heterodoxos y hay algunos que trepan monte arriba, lanzando gritos de que ellos son los orto-



*Juan Velarde Fuertes, profesor emérito de la Universidad Complutense de Madrid en un momento de su intervención en la sede de la UIMP en Cuenca*

doxos como los demás y que se unen a la ortodoxia y eso es lo que sucede y está pasando en el mundo", la conclusión que "el camino que empezó a partir de la I Guerra Mundial se ha disuelto del todo, se ha esfumado y ha desaparecido. Fue un sarampión mirado desde el punto de vista que la economía funciona como ciencia desde hace dos siglos es un sarampión que ha pasado".

Sobre el momento actual, el profesor Velarde dijo que es un momento de confluencia, haciendo notar las semejanzas entre lo que propone el partido socialista y el partido popular en cuanto a lo que hay que hacer sobre las empresas públicas. Recordó cómo se luchó para flexibilizar el mercado de trabajo en la época del ministro Solchaga con gran semejanza en el terreno de la política

económica con lo que se decía en Alemania "las semejanzas son tan grandes".

## Momento económico actual

En cuanto a la previsión que el Fondo Monetario Internacional acaba de publicar sobre cómo va a funcionar la economía de los países de la OCDE en 1999-2000. En 1999, todos los países disminuyen su ritmo de crecimiento. Los que tienen un ritmo de crecimiento mayor son Irlanda, Islandia y España. En el 2000 todos crecen, -superan la pequeña crisis atravesada- y España ocupa el 4º lugar, Irlanda, Islandia, Finlandia y España sería el orden. "Una situación muy aceptable", valoró el profesor "teniendo en cuenta lo que truena por el mundo de alrededor". A lo que añadió: "la situación económica favorable hay que ganársela todos los días, y una ley mal dictada, una disposición desatinada, un bajar la guardia en un momento concreto puede suponer el comienzo de un momento de no retorno y de caos". "No hay nada escrito en el mundo de la economía", sentenció.

Matizando sobre la importancia que puede tener el repunte inflacionista experimentado el pasado mes "ha de ser considerado seriamente", dio Juan Velarde porque supone que "ya no va a existir esa caída de los precios de las materias primas que están detrás de una caída anterior, la cosecha este año va a ser más bien mala, hay una serie de circunstancias que señalan que este año va a ser un año difícil y en ese momento aparece ese repunte ¿Qué indica? que los mercados de toda una serie de cosas en España son unos mercado rígidos que necesitan una sacudida grande y ese es el reto evidente para el Gobierno, es muy desagradable porque ante ese mercado siempre se defiende quien se esté beneficiando de él". Concluyendo que es un reto importante y que se han empezado a tomar medidas sobre las que dijo: "esas medidas, en principio, están bien, pero, en principio, osea es un comienzo de un camino que hay que seguir adelante". Añadiendo "los precios industriales están bajando, tienen tasa negativa de crecimiento, los precios agrícolas, a pesar de todos los azares van bien, luego está muy claro, son los precios del sector servicios, los precios de la energía los que están mal".



**EXCMA DIPUTACION PROVINCIAL DE CUENCA**  
**PATRONATO DE PROMOCION ECONOMICA Y TURISMO**



## Feria Provincial de la CONSTRUCCION e Industrias Afines

**CUENCA, del 14 al 16 de Mayo**

### HORARIO AL PUBLICO

**Viernes día 14:** TARDE: de 17:00 a 21:00 horas.  
**Sábado día 15 y Domingo día 16:** MAÑANAS: de 11:00 a 14:00 h.  
TARDES: de 17:00 a 21:00 horas.

Colabora:



**INFORMACION: TELFNO. 969 / 240 141 - FAX.- 969 / 233 858**



## Detención del autor de un atraco en una gasolinera del Castillo de Garcimuñoz

*Tras amenazar al empleado con una pistola, se apoderó de 100.000 pesetas*

**El Correo.** Según nota de prensa de la Guardia Civil, sobre las 5,20 horas del pasado día 5 de mayo, se recibió una llamada telefónica en el Centro Operativo de Servicios de la Comandancia de la Guardia Civil procedente de un empleado de la gasolinera situada a la altura del km. 159 de la Autovía A-3 sentido Madrid, término municipal de Castillo de Garcimuñoz, participando que momentos antes un individuo había penetrado en el interior del recinto dedicado a la tienda y tras saltar el mostrador de la misma y amenazarle con una pistola, se apoderó del dinero de la caja registradora, emprendiendo la huida en un vehículo.

Rápidamente los servicios de control de las vías de comunicación de la Guardia Civil localizaban el vehículo, que se encontraba abandonado en el carril de incorporación a la autovía, tras haber colisionado contra un talud, recuperándose el arma utilizada y parte del dinero sustraído.

Los primeros indicios obtenidos hacían presuponer una huida a pie, por lo que se estableció un operativo de cierre y rastreo de la zona, a la vez que se controlaban las poblaciones cercanas, culminando el mismo sobre las 8,45 horas con la detención en un establecimiento público de Olivares del Júcar de M.G.N., de 29 años de edad y vecino de Madrid, al que le constan 30 detenciones desde el año 1986 por delitos como robos con fuerza en las cosas, sustracción de vehículos, atracos o tráfico de drogas.

Además de la pistola utilizada en el hecho, que tras su análisis se ha podido constatar que era de fogueo, se ha recuperado una cantidad de dinero de unas 100.000 pesetas y el vehículo utilizado, el cuál había sido sustraído la noche anterior en la localidad de Chinchilla (Albacete).

## Inaugurada la pavimentación del acceso a la Iglesia de Villanueva de los Escuderos

**El Correo.** El alcalde de Cuenca, Manuel Ferreros, procedió a la inauguración de las obras de pavimentación realizadas en la pedanía de la capital, Villanueva de los Escuderos. Este proyecto está incluido en el Plan Provincial de Cooperación de Obras y Servicios Municipales para 1998 de la Diputación Provincial. En dicho Plan se contempla la financiación en un 75% con aportación de la Diputación Provincial, y en un 25% con presupuesto municipal. El presupuesto de licitación ha sido de 11 millones de pesetas y el de adjudicación de 9.020.000. La obra ha sido realizada por Construcciones Rafael Bodoque, S.A. en el plazo de ejecución previsto de cinco meses.



Las obras de pavimentación realizadas se han centrado en la calle del Parral, el callejón del Parral, el acceso a la Iglesia, la plaza de la calle Hospital y la travesía de la calle Hospital a la

Iglesia, cada una de ellas con su correspondiente firme, calzada y acerado. Así mismo se han colocado bocas de riego, sumideros y se han acondicionado las boquillas de los pozos de registro a las nuevas rasantes. Como complemento principal se han ejecutado las obras de reconstrucción del Calvario.

En el acceso a la Iglesia se ha acondicionado el atrio de la misma, pavimentando la totalidad del acceso a la Iglesia mediante peldaños y adoquines prefabricados de hormigón, concluyendo con la disposición de los bancos. Se han construido muros de mampostería y se ha repuesto la albardilla y el banco corrido existente adosado a la Iglesia.

## Unos 20 niños saharauis vendrán a Cuenca a pasar las vacaciones

*La Asociación de Amigos del Pueblo Saharaui espera la colaboración de los alcaldes de municipios como Mota del Cuervo, Villanueva de la Jara, Quintanar del Rey o Las Pedroñeras*

**El Correo.** En principio serán 20 los niños saharauis que pasarán unas "vacaciones en paz" con familias conquenses pero no se descarta la posibilidad de que colaboren ayuntamiento de la provincia, como en ediciones anteriores, para poder traer en total alrededor de 60 niños. Por ello se espera que Mota de Cuervo, Villanueva

de la Jara, Quintanar del Rey o Las Pedroñeras muestren su solidaridad.

Bajo el lema ¡Dale un respiro!, la Asociación de Amigos del Pueblo Saharaui de Cuenca en coordinación con la Delegación del Frente Polisario de Castilla-La Mancha pretende que 20 niños saharauis vengan a Cuenca durante

los meses de julio y agosto.

Cualquier familia, aunque no pertenezca a la Asociación, puede acoger a un niño. Todos los interesados en colaborar con este programa pueden solicitar la información necesaria llamando a la Asociación en los teléfonos: 656/ 41 38 36; 608/ 969571 y 606/ 71 44 23.

## KIOSKO

Santa Ana

Prensa - Revistas - Chucherías - Regalos - Peluches - Juegos - Bromas - Bolsas Cumpleaños - Piñatas

C/ Escultor Jameste  
Tel.: 969/22 12 17  
CUENCA



# Asaja solicita adhesiones a sus propuestas para paliar los daños por heladas y sequía

*Propone que los Ayuntamientos a la Administración demandando la aplicación de las medidas e laboradas por esta organización agraria, ya que muchos de los afectados pertenecen a sus municipios*

**El Correo.** Asaja de Cuenca ha remitido sendas cartas a todas las Corporaciones Locales de la provincia para solicitarles que apoyen las medidas propuestas por esta organización agraria a las distintas Administraciones, para paliar los daños producidos por la sequía y las heladas. Su secretario general, José María Fresneda, ha sugerido a los alcaldes que remitan misivas al Ministerio y a la Consejería de Agricultura para demandar la aplicación de las medidas elaboradas por Asaja, ya que muchos de los afectados por las adversas condiciones climatológicas pertenecen a sus propios municipios.

Asaja ya se ha dirigido a las diversas Administraciones para que adopten con urgencia las soluciones necesarias y se dirijan a la Unión Europea para exigir ayudas directas por hectárea y cabeza de ganado, ya que al carecer de pastos naturales, los ganaderos se han visto obligados a adquirir piensos artificiales, por lo que se han encarecido sus costes de producción.

Además, este sindicato agrario ha propuesto también el aplazamiento de los pagos de los créditos en vigor y la exención de los pagos a la Seguridad Social, entre otras medidas, y sobre todo ha solicitado el adelanto de los pagos compensatorios y la aprobación definitiva del Plan Hidrológico Nacional.

A causa de la sequía, las pérdidas en la provincia de Cuenca, la menos afectada en este sentido en toda la Comunidad Autónoma, ascienden a más de 600 millones de pesetas, sobre todo en el cultivo del cereal, aunque si continúan las lluvias aún se podrá salvar gran parte de la cosecha.

Las pérdidas ocasionadas por las heladas en Cuenca han sido mucho mayores y han afectado a diversos cultivos, sobre todo a la cosecha



de almendras, ya que se ha perdido casi la totalidad de las 8.200 hectáreas de almendra de la provincia, lo que supone más de 800 millones de pesetas.

En cuanto al cultivo de frutales, otro de los más afectados, las pérdidas equivalen al 100 por cien de la cosecha, sobre todo en manzanos y ciruelos. Las heladas también han dañado en gran medida al viñedo en las comarcas de la Mancha Alta, Mancha Baja y La Manchuela, con al menos una reducción del 30 por ciento del total de la cosecha, lo que se traduce en 8.000 millones de pérdidas.

## **Congreso Provincial**

Asaja y la Asociación de Mujeres y Familias de Ambiente Rural (Amfar) celebran sus respectivos Congresos Provinciales el día 8 en el Teatro-Auditorio de Cuenca, con la asistencia de 800 compromisarios en representación de las más de 5.000 familias pertenecientes a esta organización agraria en Cuenca.

Una vez finalizado el VI Congreso Provincial de Asaja y el Congreso Constitu-

yente de Amfar de Cuenca con el que se pretende implicar a las mujeres rurales en la planificación de proyectos de desarrollo, se ha organizado el seminario "La agricultura de Cuenca ante el reto del siglo XXI", al que asisten diversos responsables del MAPA, Consejería de Agricultura y Medio Ambiente, así como de la Dirección General VI de Agricultura.

Además de analizar la evolución del sector agropecuario conquense y de los retos que se plantean de cara al próximo milenio, los ponentes del seminario también van a debatir el futuro de la agricultura a partir de la Agenda 2000 y su repercusión en las políticas de desarrollo rural.

## Los productores de ajos piden mayores controles en las importaciones chinas

**El Correo.** Los productores de ajos han decidido solicitar a la Comisión Europea que refuerce las medidas de control de las importaciones procedentes de China para evitar la entrada fraudulenta de este producto. Los productores demandan la sustitución de la cláusula de salvaguardia, que se renueva cada año hasta que China entre a formar parte de la Organización Mundial de Comercio, por un régimen definitivo de contingentes.

Dichos contingentes se aplicarían a todos los países terceros y se establecería un arancel "disuasorio" para aquellas importaciones que sobrepasaran los límites fijados. La cláusula de salvaguardia actual se prolonga cada año hasta el 30 de abril y limita a 12.000 toneladas las importaciones originarias de China.

Para el sector, dicho mecanismo no es suficiente para evitar prácticas fraudulentas como el desvío de los ajos chinos hacia otros países asiáticos y de Oriente Próximo, con el fin de facilitar su exportación fraudulenta al mercado de la Unión Europea.

### **Proposición no de Ley**

La diputada nacional del Grupo Socialista por Cuenca, María de los Ángeles Ballesteros, ha presentado a la Mesa del Congreso una proposición no de Ley, para su debate en la Comisión de Agricultura, con el fin de

que se contemple de manera específica y excepcional la singularidad que tiene el ajo para determinadas comarcas productoras.

Para la parlamentaria socialista, "la importancia y especificidad del cultivo del ajo en determinadas comarcas españolas obliga a utilizar la actual norma comunitaria en aquellos aspectos que salvaguardan esta clase de producciones".

Ballesteros ha insistido en que con esta proposición no de Ley "no se pretende violentar la naturaleza básica de los acuerdos firmados entre la Unión Europea y la Organización Mundial del Comercio que protegen, en general, las importaciones de terceros países, en la forma y tiempo previsto por los acuerdos comerciales vigentes entre la Unión Europea y cada uno de ellos, sino tan sólo de contemplar de manera específica la singularidad que tiene el ajo para determinadas comarcas productoras".

En la proposición se insta al Gobierno a que inicie las negociaciones necesarias para sustituir la cláusula de salvaguardia por un sistema de contingente global máximo de 33.600 toneladas y un arancel disuasorio aplicable a las importaciones de ajos de países extracomunitarios, cuya cuantía sea equiparable a los costes de producción, así como un incremento de las medidas de control tanto comercial como fitosanitario.

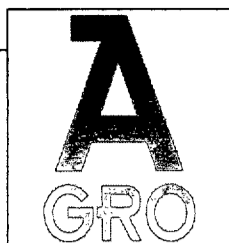

## Lonja de Albacete

### OVINO

Producto	Ptas/Kg	Diferencia
Corderos de 10,5 a 15 Kg. ....	415-425	- 15
Corderos de 15,1 a 19 Kg. ....	355-365	- 15
Corderos de 19,1 a 23 Kg. ....	335-345	- 15
Corderos de 23,1 a 25,4 Kg. ....	305-315	- 15
Corderos de 25,5 a 28 Kg (cordero I).....	280-290	- 15
Corderos de 28,1 a 34 Kg. (cordero II) .....	240-250	- 15
Corderos de más de 34 Kg. ....	200-210	- 10
Oveja: Extra .....	50	=
Primera .....	30	=
Segunda .....	25	=
Industrial .....	20	=
Lana .....	60/70	=
Leche con D.O. (ptas/gdo.) .....	19/20	=
Leche de oveja (ptas/gdo.) .....	18/19	=
Leche de cabra (ptas/gdo.) .....	14,25/15,25	=

### LEGUMINOSAS

Producto	Ptas/Kg	Diferencia
Pipa de Girasol (9-2-44) .....	34/35	=
Coiza (9,2,40) .....	s/c	
Heno de alfalfa (20.22% Hdad. paca grande) .....	17	

### CONEJOS

Producto	Ptas/Kg	Diferencia
Conejo joven de 1,800 a 2,200 Kg .....	210-220	-20
Conejo desvieje .....	60	=

### CEREALES

Producto	Ptas/Kg	Diferencia
Cebadas para cervecera (maltería) .....	21,4/21,90	+0,4
Cebadas-pienso de más de 62 Kg/hl .....	20,4/20,65	+0,4
Cebadas-pienso de menos de 62 Kg/hl .....	18,8/19,05	+0,4
Trigos duros .....	26	=
Trigos blancos:		
De fuerza (Rinconada, Yecora, Cajema, etc) .....	27/27,5	=
Extensibles:		
Chamorro y Aragón .....	25,50	=
Alcalá .....	26,5	=
Panificables (astral, Anza, Sevillano) .....	23,25	=
Forrajeros (Tipo Pané) .....	21,75	=
Avena .....	19,75	=
Centeno .....	19,25	=
Triticales .....	19,75	=
Maiz secadero .....	23,10	=

### PORCINO

Producto	Ptas/Kg	Diferencia
Selecto .....	145	-5
Normal .....	140	-5
Graso .....	135	-5

## Lonja de Segovia

### OVINO

Producto	Ptas/Kg	Diferencia
Corderos de 12 a 15 Kg. ....	395-380	- 5
Corderos de 15 a 19 Kg. ....	365-350	- 5
Corderos de 19 a 23 Kg. ....	320-305	- 5
Corderos de 23 a 25 Kg. ....	290-280	-10
Corderos de 25 y más Kg. ....	280-265	-10



### CEREALES

Producto	Ptas/Kg	Diferencia
Cebada dos carreras .....	20,80	=
Cebada seis carreras .....	20,30	=
Repetición del precio de la cebada aunque hay una cierta animación y la tendencia es ligeramente al alza.		

### PORCINO

Producto	Ptas/Kg	Diferencia
Selecto .....	128	=
Normal .....	124	=
Graso .....	137	=
Lechón de 20 Kg (pesetas/Kg.)		

Producto	Ptas/Kg	Diferencia
Cordero lechal (10-12 kgs.)	465	-15
Cordero lechal (12-15 kgs.)	390	-10
Cordero recental (15-19 kgs.)	360	-10
Cordero pascual (19-23 kgs.)	335	-10
Grandes (más de 28 kgs.)	260	-10
Ovejas /1ª	65	=



# LOS CUATRO PUNTOS CARDINALES PARA SU DECLARACIÓN

## Declaración de la Renta 98

ANTICIPO O  
FINANCIACIÓN

ASESORAMIENTO

PRODUCTOS  
FINANCIEROS CON  
VENTAJAS FISCALES

TRAMITACIÓN  
DE LA DECLARACIÓN

Si desea más información acérquese  
a su oficina de Caja Rural.





# La Junta abre una investigación sobre las ayudas concedidas al cultivo del lino

*Según los datos de la Consejería de Agricultura, el cultivo del lino en la región se ha multiplicado por 30 en cinco años y con 35.850 hectáreas declaradas, en esta Comunidad Autónoma se cultiva una tercera parte de la superficie nacional.*

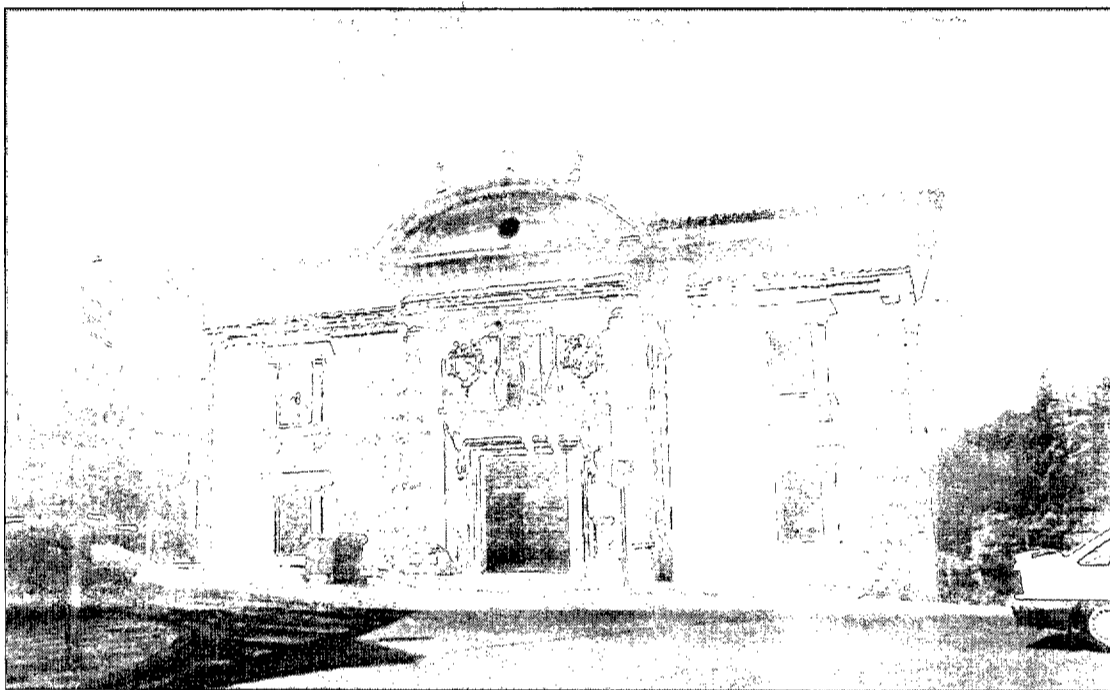

**El Correo.** La Consejería de Agricultura y Medio Ambiente ha decidido paralizar la tramitación de las ayudas de la PAC al cultivo del lino que ascienden a 4.000 millones de pesetas hasta que no se concluya la investigación abierta a raíz de la denuncia por la existencia de personas y sociedades que se dedican a la caza de subvenciones.

Alejandro Alonso ha informado del incremento vertiginoso de la superficie de cultivo de lino, un producto que posteriormente no tiene salida en el mercado y cuya explotación la realizan personas o sociedades que, en muchos casos, no buscan la producción sino exclusivamente la subvención.

En Castilla-La Mancha, desde 1955 no se cultivaba lino hasta la campaña 1994-1995 en que se declararon 1.000 hectáreas. Esta superficie ha pasado hasta las 35.850 hectáreas declaradas actualmente.

Según el consejero de Agricultura, "el incremento en el número de hectáreas ha coincidido con una proliferación de sociedades y titulares de expedientes de condición femenina y se han establecido empresas transformadoras y certificadoras de semilla. Debido a este sistema, se da la circunstancia de que en

muchos casos, unos agricultores ponen las tierras arrendadas y otras personas ponen la documentación necesaria para cobrar la subvención".

Además, ha explicado que en dos de las cuatro empresas que compran lino, ubicadas en Almoquera y Picón, se han registrado dos "incendios providenciales" y que se trata de las dos únicas plantas intermediarias en la compra de este producto.

A juicio de Alejandro Alonso, no todos los agricultores pueden cumplir los requisitos para ser beneficiarios de las ayudas de la PAC que ascienden a 120.000 pesetas por hectárea, sino sólo aquellos a los que las empresas antes citadas les firman contrato de adquisición de semilla y de compra del lino producido, según unos baremos que fija la normativa comunitaria.

Asimismo, se ha referido a un escrito de la Comisión Europea de 28 de enero de 1999 dirigido al Ministerio de Agricultura y las Comunidades Autónomas en el que se alertaba sobre la proliferación en España de "cazasubvenciones" y pedía la adopción de las medidas correctoras oportunas.

La advertencia de la Unión Europea, el conocimiento de los incendios mencionados y la pu-

blicación del cobro de subvenciones millonarias por parte de altos cargos de la Administración central y sus familiares es lo que ha llevado a la Consejería a estable-

cer, según Alonso, controles adicionales sobre este cultivo y a abrir la correspondiente investigación para garantizar que quien recibe la subvención cumple con todo el proceso. "Este control -a su juicio- es bueno para el prestigio de los agricultores y para el de nuestro país en Europa".

La Consejería ha solicitado al Gobierno central la máxima colaboración en esta investigación y ha pedido que traslade los hechos denunciados ante la Unión Europea para que se modifique la normativa, algo que sólo puede negociar el Gobierno central con la Comunidad Europea.

## 1.000 perceptores

Alonso ha explicado que esta situación, legal pero inmoral, no se da de forma generalizada en todas las ayudas de la PAC y no todos los cultivadores de lino son "cazaprims". En Castilla-La Mancha hay unos 1.000 agricultores perceptores de estas

subvenciones.

"Hay -ha dicho el consejero- cultivadores que se han acercado a este programa de buena fe y cuando acabe esta investigación cobrarán las ayudas a que tienen derecho". La Consejería de Agricultura ha solicitado a la Unión Europea la prórroga del plazo previsto para el pago de estas ayudas.

En cuanto a las ayudas concedidas a varios altos cargos de la Administración central, ha indicado que el ex-director general del FEGA desde 1994 ha percibido 254 millones de pesetas y que tiene pendiente el cobro de 32 millones por la actual campaña. En cuanto al delegado del Gobierno en Castilla-La Mancha, que comenzó a recibir subvenciones en 1995, ha afirmado que ha cobrado hasta la fecha casi 57 millones de pesetas y que tiene pendiente de cobro 25 millones por la última cosecha.

## Divergencias sobre el texto legislativo de la reforma de los cultivos herbáceos

**El Correo.** El Comité Especial de Agricultura de la Unión Europea no ha conseguido cerrar en los últimos días el texto legislativo de la reforma de los cultivos herbáceos prevista en la Agenda 2000, debido a las divergencias que existen entre los Estados miembros sobre los cultivos de oleaginosas, barbecho obligatorio y fécula de patata, según fuentes comunitarias.

Los representantes de los Quince en el Comité Especial de Agricultura intentan solucionar los puntos pendientes antes del próximo Consejo de Ministros de Agricultura. Asimismo, el CEA debatirá en las próximas semanas los textos legislativos sobre las reformas del vacuno y la leche.

En el caso de las oleaginosas, España, Francia y Reino Unido solicitan que durante el periodo transitorio (años 2000/2001 y 2001/2002) el nivel de ayudas otorgado a los productores sea el previsto inicialmente en el acuerdo de los ministros de Agricultura del pasado 11 de

marzo (82,94 euros por tonelada en el año 2000; 74,47 euros por tonelada en el 2001 y 66 euros por tonelada del 2002 en adelante), un nivel de ayudas algo superior al que resultaría de aplicarse al pie de la letra el compromiso de Bruselas, según han informado las mismas fuentes.

En barbecho obligatorio, Reino Unido y Dinamarca piden que se mantenga la posibilidad de contabilizar dentro del mismo el destinado puramente a fines medioambientales. Como se recordará, esta posibilidad había desaparecido en el acuerdo de ministros de Agricultura debido a que habían fijado un barbecho cero a partir del 2002/2003, que fue incrementado finalmente a un 10 por ciento en la Cumbre de Berlín para todo el periodo 2000/2006.

En cuanto a la fécula de patata, la Comisión Europea ha propuesto los nuevos contingentes de producción para las campañas 2000/2001 y 2001/2002, que serán recortados como consecuencia del incremento de las ayudas.



# Afoex asegura que la ayuda comunitaria al girasol se mantendrá en esta campaña

*Este organismo afirma que este año los productores continuarán cobrando 94,24 euros por tonelada, que no será hasta la campaña del año 2000 cuando se produzca una primera rebaja y que la subvención ascenderá a 81,74 euros por toneladas, superior a la de los cereales y retirada*

**El Correo.** El presidente de la Asociación Nacional para el Fomento de las Oleaginosas u su Extracción (AFOEX), Federico Pino, ha realizado varias puntualizaciones sobre la Agenda 2000 y sus repercusiones en el futuro del cultivo del girasol. A su juicio, ha sido mal interpretado ya que "si bien es cierto que la reducción de la ayuda perjudica al girasol, se van a percibir ayudas complementarias, por motivos agroambientales, que neutralizarán dicha reducción".

Según los datos facilitados, en la actual campaña la ayuda del girasol es la misma que se venía cobrando hasta ahora, que asciende a 94,24 euros por tonelada (15.670 pesetas), y que en el año 2000 se producirá una primera rebaja y la ayuda ascenderá a 81,74 euros por tonelada (13.600 pesetas), muy superior a la de los cereales y retirada, 58,67 euros por tonelada (9.760 pesetas).

En el caso de la campaña del año 2001 tendrá lugar una segunda rebaja de la ayuda hasta 72,37 euros por tonelada (12.041 pesetas), todavía superior a la de los cereales y retirada, y sólo en la campaña del 2002 se aplicará la ayuda definitiva de 63 euros por tonelada (10.482 pesetas), igual para todos, tal y como ha confirmado AFOEX.

Su presidente ha indicado que en estos momentos ya se han iniciado los trabajos para la elaboración de un programa agroambiental, de una duración de cinco años, que permitirá que las tierras de secano, habitualmente sembradas de girasol y con bajos rendimientos comparados con las medias de la Unión Europea, reciban una ayuda justificada por su condición de única alternativa para el mantenimiento de una cubierta vegetal que impida la erosión de miles de hectáreas y contribuya a la asimilación de los nitratos residuales de anteriores labores.

Federico Pino ha hecho



hincapié en que el cultivo del girasol "mantiene todo su interés como alternativa a los cereales y el recurso al barbecho puede considerarse como última posibilidad, en caso de circunstancias climatológicas desfavorables".

Para el responsable de AFOEX, "el resultado de la Agenda 2000 y la falta de lluvias parecían invitar al desánimo y algunos agricultores, que habitualmente sembraban girasol, comenzaban a plantearse si no sería más conveniente dejar las tierras en barbecho, pero afortunadamente el agua que está cayendo de forma generalizada hace viables las siembras".

Por otra parte, Federico Pino, como secretario general del G-7, considera que las ayudas agroambientales al girasol, además de la colza de primavera, "es toda una oportunidad para el girasol de secano, que continúa siendo uno de los cultivos de rendimientos más bajo".

En este sentido, ha insistido en que el hecho de que se haya prometido esta ayuda complementaria, no supone de inmediato su aplicación y "de todos modos si se plasma

este programa, seguramente habrá que esperar unos cinco años y habrá que ver las condiciones necesarias para poder aplicarlo".

Se prevé que si el Plan de Ayuda Agroambiental se pusiera en marcha antes de finalizar el periodo de bajada de las ayudas, establecido en tres tramos, el girasol podría incluso superar el precio de 94 euros. El responsable del G-7 cree que esta previsión es muy optimista "porque todavía no conocemos las condiciones y requisitos necesarios que se pedirán para aplicar las medidas agroambientales. Sólo para recuperarnos habría que aumentar 31 euros y sería muy difícil superar el precio anterior a pesar de que entrase en vigor antes de la bajada de ayudas".

## La Junta asigna 101 millones para proyectos de modernización de regadíos

*Beneficiará a una superficie total de 1.104 hectáreas*

**El Correo.** La Consejería de Agricultura y Medio Ambiente ha aprobado nuevos expedientes de regadíos por valor de 101 millones de pesetas en ayudas, para una inversión de 291 millones. El número de proyectos resueltos asciende a 50, que suponen una superficie de 1.104 hectáreas.

Seis de los proyectos corresponden a Albacete, con una ayuda de 5,6 millones; Ciudad Real recibirá 85 millones para 28 expedientes; Cuenca reúne tres proyectos, con unas ayudas de 14,6 millones, y Toledo tiene 13 proyectos aprobados, con ayudas por valor de 35 millones. En la superficie acogida a modernización, destaca la destinada a herbáceos, con 885 hectáreas, seguida del olivar con 131 hectáreas, y del viñedo, 88 hectáreas.

El Programa Regional de Regadíos incluye tres líneas de ejecución que pueden acogerse a las ayudas de la Administración regional: estudios previos, realización de obras y mejora de la gestión del agua. El porcentaje de subvención en obras de un máximo del 35 por ciento en inversiones individuales y el 45 por ciento en colectivas;

en las otras líneas, puede alcanzar el 85 por ciento. Las prioridades en la mejora de regadíos se centran, en primer lugar, en los cultivos leñosos, seguidos por los cultivos hortícolas de interés social y los cereales tradicionales. También establece preferencia hacia las acciones colectivas, realizadas por comunidades de regantes, cooperativas, sociedades agrarias de transformación u otras fórmulas asociativas.

Por otra parte, la Consejería ha pagado 524 millones de pesetas en anticipo de la prima especial al vacuno macho, una de las líneas de ayuda para el sector del vacuno de carne. El anticipo supone el 65 por ciento del total de la prima, cuyo saldo se abonará el 30 de junio.

El importe de la prima asciende a 22.462 pesetas por animal, siempre que no se supere el límite de animales con derecho a prima en España, que se ha fijado en 603.674. En caso de rebasar la cifra, se aplicarán penalizaciones a la ayuda. Toledo ha sido la provincia más beneficiada, seguida por Ciudad Real, Guadalajara, Cuenca y Albacete.

## Inaugurado el ciclo de Conferencias "Del Big-Bang al hombre" en el Museo de las Ciencias



CUENCA. A.L.D. El pasado martes arrancaba en el Museo de las Ciencias de Cuenca el ciclo de conferencias divulgativas denominado "Del Big-Bang al hombre" dedicado al paso del tiempo dentro del programa de actividades paralelas a las propias de exposición, con el que espera convertirse en "un centro vivo de difusión científica", tal como destacó Jesús Madero.

"Del Big-Bang al hombre se compone de siete conferencias, que

van desde el origen del Universo y del sistema planetario hasta realizar una proyección de cómo será la vida del hombre y su entorno en el futuro más inmediato.

Rafael Bachiller, del Observatorio Astronómico Nacional fue el ponente encargado de inaugurar el ciclo con una conferencia sobre Astronomía, su título: "El origen del Universo".

Rafael Bachiller empezó su conferencia diciendo: "la organiza-

ción decidió que al hablar de la naturaleza íbamos a empezar por el principio, es decir, íbamos a empezar por cuál es el origen de todas las cosas, el origen del Universo". Y reconoció humildemente: "desgraciadamente yo no estoy en condiciones de decirles cuál fue el origen del Universo. Si lo supiese, pues posiblemente tendría algo más que el premio Nobel pero sí les puedo contar a ustedes cuáles son las ideas actuales sobre qué es lo que se piensa que sucedió en el origen de las cosas, es decir, en el origen de la materia, y en el origen del Universo como aquello que es observable".

Por lo tanto, Rafael Bachiller reiteró que sólo iba a hablar de aquellas cosas que pueden ser vistas, observadas o detectadas.

De la expansión del universo se tuvo conocimiento en 1929 y fue Hubble quien "midiendo, localizando estrellas de ese estilo en la galaxia de Andrómeda y luego midiendo el brillo aparente se puede determinar la distancia. Pues así Hubble determinó la distancia a ese objeto a esa nebulosa

y mostró y determinó a todo el mundo que era una galaxia separada de la nuestra". Así "Hubble se dio cuenta de que todas las galaxias se alejaban de nosotros, ninguna se acercaba, todas se alejaban y cuanto más lejos estaban las galaxias más rápidamente se alejaban", lo que supuso un gran descubrimiento en ese momento, dando lugar a la Ley Hubble.

Las siguientes conferencias del ciclo serán: "Tierra cambiante",

el 11 de mayo; "... y por fin, el hombre" el 18 de mayo; "Historia del hombre: la aceleración del tiempo histórico", el 25 de mayo y "El entorno del hombre: el hombre en el futuro", el 2 de junio.

Paralelamente se ofrecerá un ciclo de mesas redondas: "Cuenca: una suma de patrimonios" fue la primera celebrada el 6 de mayo, la siguiente será el 13 de mayo y su título, "El Patrimonio natural, como valor cultural".



## Los alumnos de COU recibieron información sobre su futuro en una mesa redonda

CUENCA. A.L.D. Con la intención de ofrecer la información de la oferta académica de cuenca, la Asociación de Padres de Alumnos convocaba una mesa redonda en el Colegio "Madres Josefinas" para que los alumnos de COU especialmente encontraran las respuestas a sus preguntas sobre su futuro si deciden continuar sus estudios.

La desorientación y desinformación que estos alumnos padecen es más que frecuente. Conscientes de ello 4 representantes de titulaciones que pueden cursarse en Cuenca abrieron ante los alumnos presentes las expectativas que pueden ofrecer las enseñanzas que se realizan en las Facultades de Magisterio, Empresariales, Ingeniería Técnica de Sonido e Imagen, como prueba de lo que se tiene en Cuenca como más cercano e inmediato.

Así cada uno de los componentes de la mesa ofreció la in-



formación correspondiente al contenido de las materias que imparte la Escuela o Facultad de las que son profesores, intentando generalizar sobre el procedi-

miento de elección de carrera y desarrollo posterior de la diplomatura o licenciatura elegida. Los alumnos presentes dieron muestras de esa falta de conoci-

miento sobre cuestiones de las que no se preocupan hasta que se encuentran frente a ellas. Conceptos como créditos y otros semejantes, en vigor desde la implantación del nuevo Plan de Estudios en 1992, les son ajenos.

Por eso se trataba de introducirlos e informarles sobre las enseñanzas que pueden cursarse en el campus de Cuenca, así como los otros campus de la Universidad de Castilla-La Mancha, el procedimiento y pasos para acceder a las mismas, lugares donde pueden encontrar la información necesaria para resolver todas sus dudas. El Servicio de Información al Estudiante, situado en el edificio de Servicios Generales de la Facultad de Bellas Artes o los centros donde se pretenda cursar estudios están a disposición del alumno.

También se les habló de la existencia del *Libro de Matrícula* que se incluye en el sobre

de matrícula, recogiendo la información que puede interesar al alumno sobre el acceso a la Universidad, recibe las instrucciones para realizar su matrícula y toda la información sobre las especialidades, profesores, etc. referidas a la carrera que ha elegido.

También se mencionó que la Universidad ha distribuido *Titulaciones de la Universidad de Castilla-La Mancha* donde se recogen todas las carreras que se oferta en todos los centros, las notas de corte del año pasado, las plazas ofertadas, etc.

Así conceptos como materias troncales u obligatorias, obligatorias de Universidad, optativas, asignaturas de libre configuración, créditos equivalentes a diez horas lectivas, etc. se mencionaron y trataron de explicar para los presentes interesados.



# La Agenda'99 recoge las actuaciones a las que pueden optar todos los municipios

**El Correo.** La Consejería de Educación y Cultura de la Junta de Comunidades de Castilla-La Mancha, ha evaluado positivamente la trayectoria de los grupos de acción cultural de la Comunidad, ya sean estos referidos a las artes escénicas, musicales o agrupaciones de colectivos referidos a corales, bandas de música y/o folclore. Motivo por el cual considera que se hace necesario un apoyo decidido a estos colectivos en aras de una profesionalización, vertebración y desarrollo de una industria cultural emergente y necesaria para el desarrollo de los ciudadanos.

Por y para ello se han convocado ayudas a la contratación por los ayuntamientos y asociaciones de vecinos de Castilla-La Mancha, de personas, asociaciones y colectivos que participen en la oferta de los programas culturales que la Consejería de Educación y Cultura desarrollará durante el año 1999.

Así recibirán ayudas para contratar los ayuntamientos, entidades de ámbito territorial inferior al municipio (eatim) y asociaciones de vecinos de poblaciones de más de 40.000 habitantes, con las especificaciones definidas en cada uno de los programas.

La Dirección General de Cultura ha elaborado la Agenda de Recursos Culturales de Castilla-La Mancha para 1999 que les será remitida a todos los ayuntamientos y asociaciones citadas, conteniendo la relación de personas, asociaciones y colectivos que conforman la oferta de artes escénicas y musicales para que procedan a solicitar su contratación.

De acuerdo con el Plan Estratégico de Cultura y su Plan Director de Gestión Cultural, se establecen tres programas: *Tal como somos* (del que podrán solicitar actuaciones todos los ayuntamientos y asociaciones de vecinos establecidas), *Encuentros provinciales de artes escénicas y musicales* (del que podrán solicitar sólo los ayuntamientos, quedan excluidos las eatim y las asociaciones) y *Encuentros regionales* (que podrán solicitar sólo los ayuntamientos, quedan excluidas las asociaciones de vecinos y eatim).

La Agenda de Recursos Culturales recoge todas las opciones

de las que se puede elegir, danza clásica y española. En la sección de música se puede optar por

Bandas de música, agrupaciones corales, música clásica, folclore, música contemporánea y otras

disciplinas. En teatro se puede elegir entre teatro en la calle, teatro de sala y títeres. La Agenda

recoge todos los datos que pueden interesar sobre los grupos que se ofertan en la misma.

# 7 DE CADA 10 CONSULTAS ACABAN EN COMPRA.

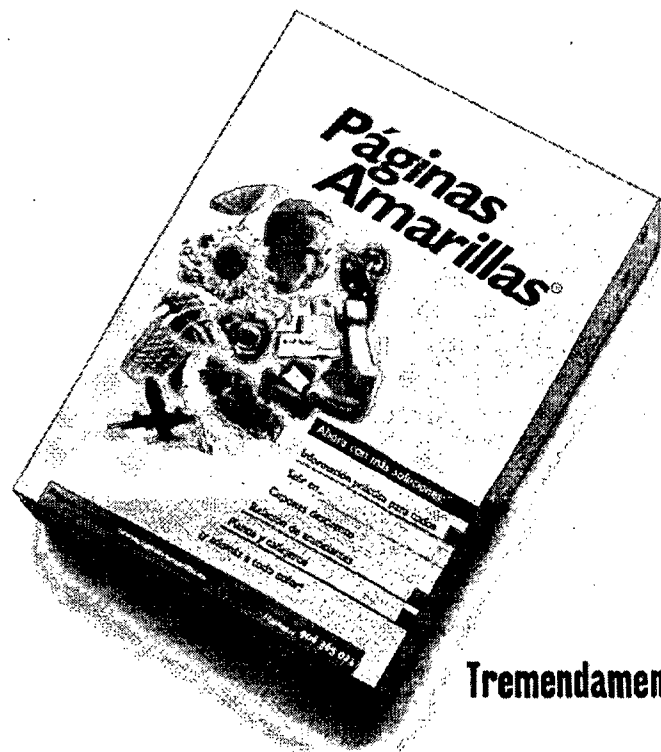

Tremendamente útiles.

SU OPORTUNIDAD DE ANUNCIARSE EN LAS NUEVAS PÁGINAS AMARILLAS DE CUENCA TERMINA EL:

**7 DE JULIO**

[www.paginas-amarillas.es](http://www.paginas-amarillas.es)

LLAME AL 900 133 333

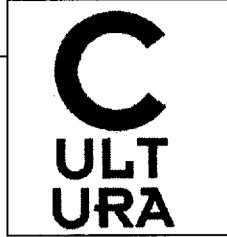

# Europa Mediterránea

Sala de Exposiciones Argentaria  
Hasta el 14 de mayo

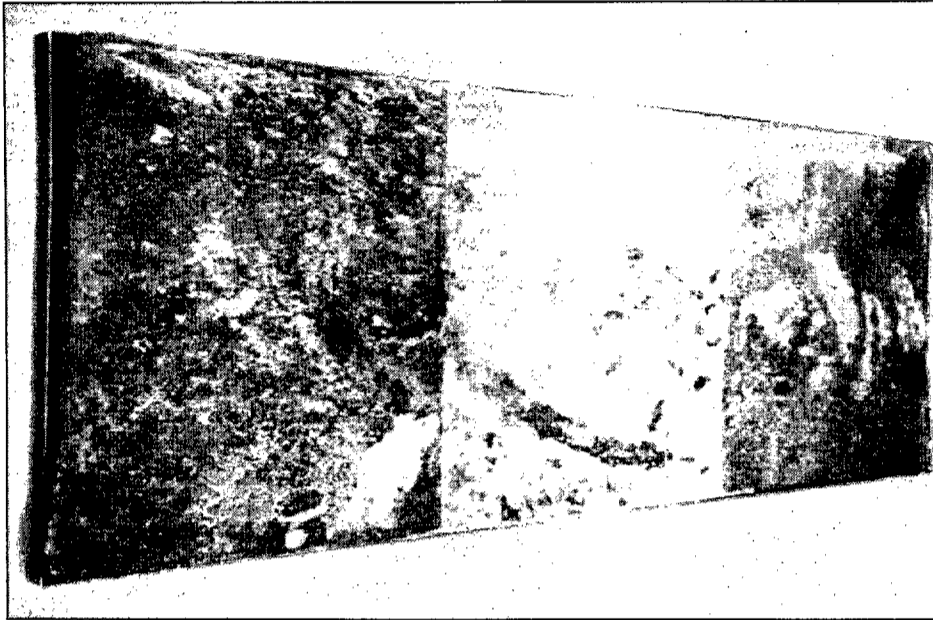

"Tricolore Capriccioso",  
Alighiero Giuseppe  
(arriba)

"Sin título",  
Klementina Golija  
(abajo)

"Gallaecia Fulget",  
Luis Rapela  
(arriba)

"Katarsis", Micaela  
Petroni  
(abajo)

*Europa Mediterránea es una exposición que pretende reflexionar sobre un ámbito geográfico que, aún siendo a su vez limitado, tenga en cuenta por lo menos otro elemento, a saber, el del Mediterráneo que une a varios países dentro y fuera de la Comunidad Europea, se inscribe precisamente en la lógica de superar las fronteras actuales hacia una aproximación cercana y posible a la Europa del futuro próximo*

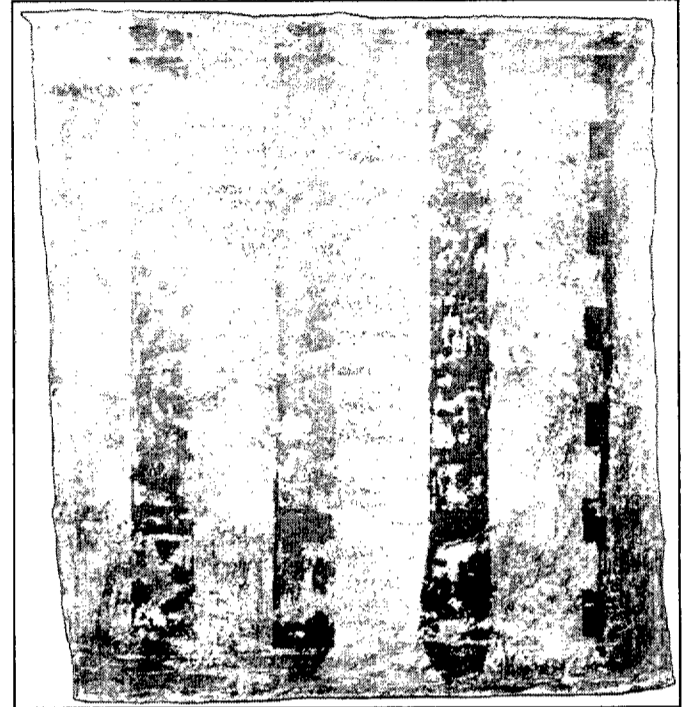

## Agenda Cultural

### Exposiciones

#### Exposición de Acuarelas de J. Porras

Hotel Torremangana Hasta el 15 de mayo

#### Festival Juvenil de Teatro Grecolatino de Segóbriga 99

Teatro romano de Segóbriga. Hasta el 14 de mayo

#### Exposición de Obras seleccionadas en el Premio de la CCM

La dos salas de Exposiciones de la CCM  
Hasta el 14 de mayo

#### Exposición de Robert Rauschenberg

Museo de Arte Abstracto  
Hasta el 16 de mayo

#### Exposición Europa Mediterránea

Sala de Exposiciones Argentaria.  
Hasta el 14 de mayo

#### "Vision of New York" de Martínez de Zuazo

Sala de exposiciones Las Carmelitas  
A partir del 5 de mayo

### Museos

#### Arqueológico

Laborables: 10 a 14 hs. y 16 a 19 hs.  
Domingos: 10 a 14 hs.  
Lunes cerrado

C/ Obispo Valero, 6

#### Arte Abstracto

Laborables: 11 a 14 hs. y 16 a 18 hs.  
Sábados: 11 a 14 hs.  
Domingos: 11 a 14:30 hs.  
Lunes Cerrado

Casas Colgadas, s/n

#### Diocesano

Laborables: 11 a 14 hs. y 16 a 18 hs.  
Sábados: 11 a 14 hs. y 16 a 20 hs.  
Domingos 11 a 14 hs  
Lunes Cerrado.  
C/ Obispo Valero, 6

#### Casa Zavala

Sábados: 16 a 18 hs.  
Domingos: 11 a 13 hs.

C/ Pilares, s/n

**SOBRE POETAS Y POESIAS CONQUENSES**

Guillermo Sena Medina

# Julio Mariscal Montes (Arcos de la Fra. 1922 - 1977)

Preparando la entrega para *El Correo* he cambiado de poeta para dedicársela a nuestro amigo y a mi mujer, que fue compañera en el colegio arcense en el que dió sus últimas clases. Enorme poeta, demasiado olvidado, colaboró una vez en "El Molino de Papel" con el poema "Los taladores", primicia de su libro "Tierra de secanos", que reproducimos con el poema IX de "Poemas a Soledad" y el último de "Aun es hoy", libros que tuve el honor de publicarle en mi colección carolinense "La Peñuela". Su poesía deja patentes sus convicciones y las profundas raíces de su desamparo. Le recordamos con sus versos: "Estás tan vivo aún, que no podemos/ hacernos a tu muerte".

## Los taladores

*Porque a la tarde volveréis a casa.  
Febrero, con un nada de abril entre sus horas  
y otro nada de octubre,  
os unirá los ojos  
con el primer almendro en flor, con la primera  
sengre en trino del pájaro y la cita.*

*Volveréis con la tarde o con la estrella  
hasta el hogar y el beso,  
hasta el hijo o la esposa, hasta la madre, hasta  
la florida agonía de la reja.  
Y arrojaréis el hacha y el hastío,  
y en el agua y el lino  
que canas previsoras prepararon,  
dejaréis el sudor y la alegría  
os cruzará la frente con un rayo  
de luz, como una espiga  
del agosto ya en ascuas, presentido.*

*Y volveréis a casa. La noche, tan espesa  
de sigilos con luna,  
se hará bálsamo y rosa  
para el afán del brazo y la moneda.  
Pero cuando la aurora  
encastille su luz y los caminos  
con naranjas de sol vuelvan al carro  
y al hombre y al ganado,  
el bosque seguirá mudo y sangrante,  
y otros árboles que, aun dorados y finos  
alancean la brisa, caerán para siempre  
se harán eternos ya por su vacío.  
Y habrá un mundo de pájaros  
locos, perdidos, huérfanos de madre,  
que cruzarán por el azul buscando  
sin encontrar ya nunca, ya nunca más, el nido  
que tus manos, sin sangre, desangraron.*

## IX

*Esta primera carta, Soledad; sólo tiene  
dos palabras: tu nombre y esta otra: te quiero,  
y entre ambas el charco de un espacio vacío  
para que tú adivines todo eso  
que no puede decirse en unas líneas...*

*Yo había pensado -era  
cuando el coche saltaba entre olivos y nubes-  
hablarte de mi cuarto, de mis nuevos amigos,  
de la primera noche con tus ojos ausentes,  
y contarte despacio, paladeando cada  
renglón de las asignaturas.  
Pero abro los libros: "Cálculo" y es el tiempo  
que aún me queda por verte. "Latín,  
sólo es un verbo que conjugamos juntos,  
y la "Geografía" se concreta en el río  
de las tardes de agosto contigo en el costado.  
Y la "Historia Natural" aquel chopo  
dorado y cimbreante que aún sangrará abrazadas  
nuestras dos iniciales...*

*Yo había pensado casi con júbilo, contarte  
todo esto. Minuto tras minuto ir dejando  
caer mis manos frías en tus manos de novia  
y adormecerme luego  
con tu dulce respuesta clavada en mi impaciencia.*

*Pero al coger la pluma  
se me alborota todo el corazón, se escapa  
la idea y me decido por escribir tan sólo  
dos palabras: tu nombre, Soledad, y esta otra:*

*Te quiero, y entre ambas el charco  
de un espacio vacío  
para que tú adivines todo eso  
que no puede decirse en unas líneas....*



## Rebeldía

Amor: ¿Por qué has venido otra vez, dime,  
hasta mi oscuro, desolado pecho?  
¿Es que no te has saciado de escupirme  
en todo lo más limpio, lo más, puro,  
si es que algo limpio y puro aún tenía?  
Gira la noche solitaria escueta  
como un pobre minué desentonado;  
a ráfagas el aire deja, leve,  
un olor a jazmines desvalido.  
Pero vienes amor, hoy veinticuatro  
de abril otra vez vienes, y me pregunto:  
¿Es que aún no han bastado este cilicio  
y este carbón de sombras en el sexo?  
Déjame solo con mis desengaños,  
con mi antigua esperanza alanceada;  
déjame aquí, clavado en este día:  
veinticuatro de abril y vete, vete.



## La Semana Santa está perdiendo en religiosidad y en autenticidad

Dos temas religiosos me acuciaban y he debido posponer por apremios que me impidieron abordarlos en las dos últimas semanas: el inacabado de la confesión promovido por las desconcertantes instrucciones del vicario general a los párrocos; y el balance de la Semana Santa. Ambos están íntimamente relacionados, pues los desfiles procesionales de la Semana Santa, o con mayor propiedad Semana de Pasión, no son otra que actos penitenciales comunitarios a extramuros de los templos.

El Arzobispo de Madrid recordaba en su iluminadora pastoral de Cuaresma la propuesta de Juan Pablo II para 1999: el "redescubrimiento y la intensa celebración del sacramento de la Penitencia", que, precisaba monseñor Rouco, "constituye el ámbito propio donde el hombre recibe el abrazo del Padre y se descubre a sí mismo como necesitado de la gracia y de la salvación de Cristo". Las procesiones de la Semana de Pasión son también una forma peculiar y muy hispánica de redescubrimiento y celebración del sacramento de la Penitencia, motivo por el cual a los que participan en ellas se les da genéricamente el nombre de penitentes. O sea, el que hace penitencia, vaya calzado o descalzo, porte candela o arrastre cadenas... De ahí que se desvirtuen y pierdan su profunda dimensión regeneradora cuando se las desliga de la preparación espiritual individual y comunitaria de los cofrades que tradicionalmente las precedían y les ocupaban buena parte de la Cuaresma. Cuando falta esa hondura espiritual y se degrada su dimensión penitencial, los desfiles procesionales pierden en parte o en todo su originaria entidad religiosa para convertirse en costumbre y derivar hacia mero espectáculo.

Escasa o nula coherencia se descubre entre la unción religiosa de unas ya lejanas celebraciones penitenciales de la Semana Santa Conquense, cuando todavía las hermandades conservaban su ánima original, y estas de hoy crecientemente laicizadas bajo la batuta de la Junta de Cofradías, más preocupada de introducir mimetismos escenificadores que de recuperar su pureza.

La historia reciente de los carteles semanaseros es lo bastante explícita respecto del vaciamiento religioso de nuestros desfiles procesionales y su conversión creciente en mera y



mercantilista atracción turística. Y también algunos llamativos hechos registrados hogaño. Encierra para mí un indudable simbolismo en tal sentido lo ocurrido con el desfile procesional del Descendimiento, de San Esteban. Me dicen que el párroco acompañó el paso hasta la altura de la vecina Diputación, desde donde retornó a la iglesia. Presumo que don Dimas debió sentirse repentinamente indispuerto e incapaz de seguir adelante tras la imagen del Cristo yerto confiado a su custodia y culto. Y una forma de culto, con su peculiar liturgia, es la representación penitencial de la Pasión de Cristo. Sin la presencia sacerdotal, la procesión queda en buena parte desvirtuada.

Ratifican la tendencia hacia el desfondamiento religioso de los desfiles penitenciales algunos de los polémicos carteles de los últimos años y las explicaciones dadas por sus panegiristas y autores para explicarlos. No tienen desperdicio en tal sentido los artículos publicados al propósito en la revista "Crónicas", cuyo laicismo ideológico es de sobra conocido. Tampoco lo tienen las extensas declaraciones de Cruz Novillo en ese mismo especial de Semana Santa. Perona y Martínez explayan su personalísimo juicio crítico sobre los carteles que van de 1994 a 1999, es decir, durante el periodo en que la Junta de Cofradías decidió cambiar el sistema tradicional del concurso por el de encargo. Reservo el mío relativo al valor artístico de cada uno de los carteles, asaz diferente, especialmente en lo que se refiere al de Saura, que lo mismo pudo servir para anunciar

una convención de brujería y que incluso con criterios meramente pictóricos podría considerarse una burla. Importa al hilo de estas reflexiones lo que escriben a la hora de axaltar el cartel de Grau Santos (1997): "Este autor es, junto con Saura, los que escogen el motivo más laico de este evento religioso". Proyección que se reitera en Cruz Novillo: "Yo soy ateo, entre comillas, y me he tenido que enfrentar a la responsabilidad de comunicar un acontecimiento que es todo lo contrario a lo que yo creo". Era inevitable por tanto que cayera en análoga tentación arreligiosa que Garu y Saura. Tomó una fotografía de la Soledad, de San Agustín, y "después de digitalizarla y manipularla encontré en ese fragmento de rostro todo lo que necesitaba". Y lo que precisaba era "el tema mismo del rostro de la mujer, María, desposeído de todo atributo de trascendencia". O sea, el rostro "de una mujer. De una mujer, digamos desde un punto de vista pagano, pero en el fondo el truco es que el soporte en el cual está inserto es inequívoco". El soporte a que se refiere Cruz Novillo es el rotulo obligado por la Junta de Cofradías: "Semana Santa. Cuenca. 1999 - Declarada de Interés Turístico Internacional".

Es indudable que la preocupación turística prevalece sobre la estrictamente religiosa en la mente de los que componen la Junta de Cofradías, empezando por el representante institucional de la Iglesia. Si damos crédito a lo escrito por Arturo Mondéjar, se abandonó el sistema de concurso por dos motivos principales: porque año tras año se ele-

gían carteles anodinos; y porque el cargo "permite la colección de verdaderas obras originales de artistas de prestigio, posibilitando un elenco de autores que hacen posible la acumulación de un patrimonio artístico que, con el paso los años, cobra gran importancia y adquiere sumo interés". Supongo que no lo dirán por los originales de los carteles de Saura, Grau y Cruz Novillo. Lo que realmente queda claro, y es precisamente lo que importa poner de manifiesto, estriba en que lo religioso es subsidiario en la mecánica cartelera de la Junta de Cofradías. ¿Pero sólo en este capítulo?

Si a los encargados de promover el interés hacia los desfiles penitenciales de Cuenca les falta la fe, si no los sienten con unción cristiana, difícilmente podrán aprehender y trascender su espíritu. Le saldrá un aquelarre, como en el cartel de Saura; o una escena costumbrista, sin atisbo religioso alguno, como en el de Grau; o un cartel publicitario de múltiple uso, según rece el soporte, como en el de Cruz Novillo. Bastantes miembros de la Junta de Cofradías, no todos, participan envanecidos de los escritos que he citado. Y barrunto que más de dos están ideológicamente próximos a los cartelistas citados, lo que nos conduciría a a debatir la cuestión, nada desdeñable, de si es coherente decirse católico o comportarse como tal y militar activamente, incluso con responsabilidades directivas de mayor o menor fuste, en formaciones que postulan y ponen en práctica acciones que, como el crimen abortivo, por ejemplo, están condenadas por la Iglesia y son

inconciliables con el mensaje evangélico. No pocas dudas comparecerían si hubiésemos de juzgar la dimensión religiosa interna de las hermandades por el quehacer de sus representantes en la Junta de Cofradías.

Para quien por edad o documentación posea una amplia visión histórica de nuestra Semana de Pasión no sólo convendrá conmigo en que ha perdido gran parte de su intimismo penitencial, expresión fiel de la peculiar personalidad de nuestras gentes y del paisaje urbano que las modula. Se observa, sobre todo en el curso de los últimos años, un creciente inclinación a la pérdida de su ancestral y severa austeridad en beneficio de incorporaciones ornamentales y de acompañamientos que embadurnan y falsean la singularidad de nuestra Semana Santa. También en este aspecto está cometiendo errores garrales la Junta de Cofradías. En vez de restaurar su pureza para el propio enriquecimiento espiritual y para atraer a los que quieran participar de esa misma dimensión penitencial, que son muchos dentro y fuera de España, parece empeñada la Junta en justificar con esos alifafes importados sus frecuentes circuitos turístico-confraternales por la geografía semanaserana, amén de otras actividades igualmente costosas y del todo innecesarias en las que se van buena parte de los en torno a los 40 millones a que ascendieron los gastos del último ejercicio. Gastos de los que, por cierto, parece que la Junta elude dar cuenta pública, pareciendo así que cunda la rumorología.

La Junta de Cofradías está desacreditada ante la opinión pública conquense, no sólo por los comportamientos a que me he referido. Incluso hay miembros de la Junta que no ocultan su decepción y malestar. Me aseguran que al menos dos de ellos contribuyeron, junto con otros conquenses, para hacer posible este año la edición del cartel alternativo promovido como el año anterior por Amador Cruz.

Las ácidas críticas de Calvo y de Semprum, por ejemplo, constituyen una demostración del descrédito de la Junta de Cofradías y de la necesidad de una renovación que asuman esa delicada responsabilidad personas que a vigorosa religiosidad sumen eficacia y buen juicio.

Ismael MEDINA



## El asalto terrestre a Serbia puede convertirse en otro Vietnam

Los acuerdos adoptados en Washington por los jefes de Estado y presidentes de gobierno de las naciones de la Alianza Atlántica dan a entender con bastante claridad que, al menos por ahora, se descarta una ofensiva por tierra de las tropas de la OTAN. Continuarán los bombardeos, se pondrá riguroso cerco a la federación yugoslava para que no le llegue nada y se encomendará al ELK el hostigamiento al ejército serbio en Kosovo. Se ha hablado tanto de la superioridad USA-OTAN por tierra, mar y aire sobre el reducido despliegue bélico al alcance de Serbia, que la reluctancia a acometer el operativo terrestre debe responder necesariamente a la existencia de muy serias dificultades e indeseables riesgos en cuya estimación influyen no poco las experiencias de Vietnam y Afganistán. Parece conveniente por todo ello un análisis objetivo de los pros y los contras que sin duda habrán sopesado los mandos atlantistas en relación con el empleo de su magnífico armamento en caso de confrontación terrestre.

La OTAN no se atreve a emplear sus medios pesados, porque el terreno no optimiza su empleo. Es de sobra conocida la propaganda sobre el blindaje de los carros americanos, o main battle tanks (MBT). Me refiero al M1A1-plus Abrams, cuyas últimas versiones están dotadas de placas de blindaje reactivo adheridas sobre el original. El empeño en reducir costes influyó en el orillamiento de la sabiduría europea empleada en el Leopard-2 alemán y en el Chieftain británico. En vez de toda una multicapa de diversos materiales, entre aceros y cerámicas especiales, se optó por un enrejado de tungsteno mezclado con acero. Las pruebas a las que sometió el USARMY a ese blindaje fueron nefastas. Si bien podían aguantar los misiles de penetración química de segunda generación, malamente detenían los proyectiles flecha APDS, que poseen un diámetro inferior al de la rejilla de tungsteno, con las consecuencias que imaginará el lector. De otra parte, el cañón principal, ahora estándar en la OTAN, el Rheinmettal de 120 mm de ánima lisa, o el estriado británico (como siempre los británicos van a su aire) son decididamente superiores a los serbios a largas distancias. Superioridad que se evapora a cortas y medias distancias.

Fort Leavenworth está diseñando el empleo de tanques ligeros. Sus técnicos buscan e investigan la creación de un carro de veinticinco toneladas como máximo, susceptible de ser transportarlo en un C-130 Hércules y dotado de potencia de fuego en terrenos inaptos para los pesados, como son la mayoría de los que caracterizan al Tercer Mundo. Estos armatostes pe-



sados superan las cincuenta toneladas y en combate casi llegan a las sesenta. ¿Qué redes viarias, incluyendo puentes, soportan en Yugoslavia tanto peso? La caballería pesada francesa fue inutilizada en Crecy y en Agincourt por los arqueros galeses. En las Cruzadas, la caballería ligera sarracena hizo lo propio, cuando pudo, con los pesados caballeros cristianos. Y lo mismo, las huestes mongolas.

El Ejército español, al mejorar el Leopard-2 con una nueva torreta, pule el gran fallo de esta soberbia máquina de guerra, cuya altura, que la hace detectable a distancia. Además, la torreta del Leopard-2 alemán es demasiado frontal y cuadrada, lo que hace más difícil que puedan "resbalar" los proyectiles al impactar en ella.

El mejor carro de combate principal, es el hoy israelí Merkava-1-2-3. Los números, corresponden a las versiones. Cañón de 120 mm Rheinmettal, blindaje reactivo y el motor delantero, con una trampilla que es la misma coraza. La torreta va instalada atrás. Dispone de una portezuela blindada para salir sin sufrir bajas y para cargar munición. También puede transportar una escuadra de infantes para autoprotección. Lleva varias ametralladoras para barrer a los infantes así como un mortero automático de 60 mm contra la infantería. Por razones políticas, no está a nuestro alcance.

Nuestro vehículo de combate de infantería Pizarro es una maravilla. Aunque similar al Warrior británico, dispone de una coraza reactiva para proteger a los hombres que conduce. Este dispositivo no lo tienen los demás vehículos de transporte, ya que en materia de corazas son la hermana pobre de los vehículos acorazados. Carece de misiles incorporados, pero para ello, cuenta con un familiar que sí los lleva.

A la hora de un ataque terrestre con carros de combate tampoco puede desconocer el mando otánico que las carreteras y los caminos son en los Balcanes escasos y limitados, lo que

obliga a avanzar casi en columna. Es oportuno recordar al propósito cómo los alemanes frustraron el avance de Montgomery en Holanda, aún contando éste con indiscutible superioridad aérea. Salvo en muy concretas y limitadas zonas, lo tortuoso de la geografía yugoslava impide el avance en frente amplio, operativo del que tanto gusta el táctico occidental y en cuyo ámbito tantos éxitos se ha apuntado.

Cuando en un terreno accidentado es alcanzado el carro de cabeza de la formación principal ¿cómo podrán maniobrar los demás? De acuerdo que con rodillos antiminas, mangueras y sprays explosivos. Pero el avance será lento y propicio al hostigamiento enemigo. Es el motivo de que, en tales supuestos, haya de desplegarse toda una panoplia de unidades ligeras de infantería, apoyadas por artillería. Si el lector piensa que el empleo de fuerzas aeromóviles por helicópteros es la solución, la respuesta tiene que ser ecléctica: sí y no. Una operación de este tipo resulta espectacular y muy atractiva. Pero una vez que las tropas descendían, se encontrarán aisladas y dependientes de sus propios medios.

El alcance de la artillería de la OTAN es de unos diecisiete kms, frente a más de veintidós la "soviética". El único punto a su favor son las lanzaderas de cohetes dirigidos de MLRS. Pero existe sólo una batería por división. Se trata de un arma cara que en un principio fue diseñada para destruir baterías soviéticas, ante la necesidad de suplir la falta de alcance de las baterías occidentales.

Resulta evidente por lo antedicho que La OTAN depende excesivamente de la aviación y de los helicópteros. Y también que el terreno abrupto no favorece mucho la comunicación inalámbrica.

Las armas de infantería serbias, copias mejoradas de las soviéticas, son fiables y robustas. Pueden seguir funcionando incluso con polvo, barro, hielo, agua o nieve en el mecanismo, al contrario que las delicadísimas occidentales. Valga un ejemplo: si nuestros soldados abren fuego, se les puede romper la culata de plástico del nuevo CETME.

Los helicópteros de ataque, y no digamos nada los de asalto y de transporte, son vulnerables. Para disparar deben tener espacio libre, en especial el Apache norteamericano, cuyo visor de tiro está instalado en el morro, en vez de en lo alto del rotor. Se tiene que dejar ver para disparar. A pesar de ser diseñados para resistir proyectiles normales antiaéreos de hasta 23mm, no harían gran cosa con proyectiles antitanque de ese calibre, o mayores. Desde luego, no aguantan impactos directos. Pienso en un simple impacto de RPG de infantería.



Norteamérica ha vuelto la vista hacia un aparato, el A-10, que ha sido el patito feo, durante muchos años. Carece de las cualidades de pura sangre de los demás aviones. Pero en lo suyo, es insuperable. Fuertemente blindado, con una bañera de titanio para la tripulación y dos rotores en cola, dispuestos para minimizar el efecto del calor. Un cañón antitanque bueno y misiles destruyen a los MBT por detrás, como los sodomitas. Ataca las partes más vulnerables. Un ejemplo de cómo una empresa pequeña a escala norteamericana (la Fairchild), que sobrevive fabricando por subcontratación piezas para las otras gigantes, puede diseñar un aparato sobresaliente. Una lección para los aficionados a las grandes corporaciones.

Los helicópteros en general, y los Apache en particular, constituyen el ingenio aéreo más frágil y proporcionalmente más caro de mantener. Por cada hora de vuelo precisan otra de mantenimiento. Cada poco tiempo de actividad, por ejemplo, hay que cambiar los engranajes del rotor, los cuales, al igual que otras piezas vitales, sufren un rápido desgaste. Precisan por ello de gran disponibilidad de piezas de recambio y de un numeroso y bien adiestrado personal de mantenimiento. En definitiva, de un complejo, voluminoso y muy costoso apoyo logístico.

Los Apache disparan los cohetes sobre los tanques cuya situación les señala electrónicamente un avión de acompañamiento de hélice y vuelo a baja cota, que lo hace muy vulnerable, sobre todo en terreno accidentado. También la orografía abrupta crea zonas oscuras que condicionan la comunicación entre el avión de dirección de tiro y los cohetes del helicóptero.

Así pues, la aviación aliada está sobrecargada de trabajo. Debe anular la contraria, las defensas antiaéreas misilísticas, los centros de comunicaciones, los cañones rápidos antiaéreos, los carros de combate y la artillería de campaña. También todo depósito de armas, municiones, equipo o combus-

tible. Es la causa de que el mando supremo de la OTAN haya resuelto prolongar sine die los bombardeos y poner en práctica un asfixiante bloqueo.

A tenor de la descripción que he hecho, cabe preguntarse: ¿Qué pasaría si se enfrentara a unas fuerzas de igual o superior nivel tecnológico? Pienso en Extremo Oriente. No en la meseta de los Altos del Golán, el desierto arábigo, el norteafricano o la llanura centro-europea. Pero la cuestión está planteada ahora en los Balcanes y es evidente que el mando serbio no será tan estúpido como el iraquí. En ningún caso desplegará la mayor parte de sus unidades en primera línea. Intentará una defensa en profundidad -lo aprendieron de sus primos, los grandes rusos, en Kursk-, la cual combinará con continuas acciones sorpresivas de hostigamiento encomendadas a unidades guerrilleras bien pertrechadas.

El ejército yugoslavo, en efecto, fue organizado en tiempos de Tito para adaptarse rápidamente a una guerra de guerrillas. Es la causa de que al romperse la federación surgida del tratado de Versalles, las milicias nacionalistas de caya trozo emergieran tan rápidamente, con tan notoria capacidad de lucha y disponibilidad de pertrechos. Uno de los principales organizadores de este tipo de ejército, una suerte peculiar de mixtura entre el modelo suizo y el guerrillero español, con el añadido de la experiencia acumulada en la lucha contra los alemanes, fue Abraham Guillén, un cenetista español muy ligado a Tito, al que conoció durante nuestra guerra, y fallecido hace un par de años en Madrid. Esta peculiar estructura se concreta en una gran dispersión y capilaridad de los efectivos humanos y de los depósitos de municionamiento, sistema que posee la ventaja añadida de su enmascaramiento. Después de más de un mes, de incesantes bombardeos con muchos cientos de costosísimas "bombas inteligentes", sigue intacta la capacidad operativa de las unidades de infantería y de su acompañamiento de artillería ligera. Los cuarteles y arsenales destruidos estaban vacíos.

En la guerra por tierra influye decisivamente el espíritu de la tropa. Por ello la campaña patriótica emprendida por Milosevic, favorecida en un pueblo como el serbio por la persistente agresión aérea de la que están resultando muchos muertos civiles. Y las consecuencias del bloqueo acrecentarán aún más unas dificultades de abastecimiento que, como sucede en todas las guerras, los no combatientes serán los primeros en padecer. Hay pueblos a los que el sufrimiento derivado de la agresión une más y acrece su espíritu de lucha.

Blas de Lezo

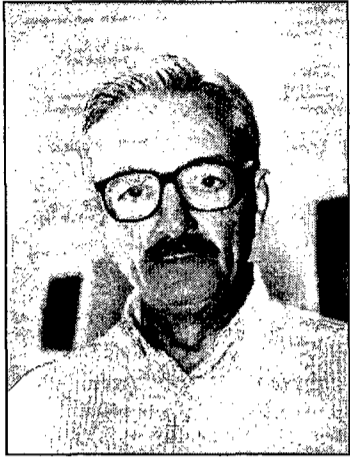

El desastre capitalista salvaje con la globalización ha comenzado, su arma principal es la rapidez con que abarca el mundo, su habilidad en no provocar inquietud y aparecer como algo natural para convencer a todos de que no hay alternativa. Si tenemos que ser serios digamos que es escandaloso ver que las regiones siniestradas (invadidas por el capitalismo salvaje) lejos de salir del desastre y alcanzar a las naciones prósperas van cayendo en la instauración de la pobreza. Es un hecho probado mil veces en la practica que la riqueza de n país en bienes materiales, no conduce forzosamente a su prosperidad. Corresponde a la riqueza de unos pocos cuyas propiedades solo están localizadas en apariencia, inscritas en un patrimonio y en una masa financiera nacional. Siempre es el mismo fenómeno, el del pequeño número de poderosos que ya no tienen necesidad del trabajo de los demás, los cuáles pueden irse a otra parte con sus estados de ánimo y boletines médicos, pero desgraciadamente no existe otra parte y para los creyentes, no existe en esta vida, pues no tenemos geografía de recambio ni otro suelo que le de este planeta, con sus territorios que van de los jardines a los cementerios.

La indiferencia campa por sus respetos, hemos sido los campeones en las Olimpiadas de la indiferencia, inconscientes y pacíficos frente a la instauración de una dominación absoluta; campeones de la historia del disimulo, de la desatención general que ha sido obtenida por medio de estrategias sigilosas, obstinadas, que introdujeron sus caballos de Troya y que por falta de vigilancia fueron y siguen siendo imperceptibles y por ello tanto más eficaces con sus cometidos políticos y económicos que han desarrollado a la vista de todos sin llamar la atención y sin despertar miedo ni inquietud, que han invadido y

dominado nuestras vidas sin que nadie se diera cuenta salvo las potencias capitalistas que salvajemente lo instauraron. Y así hemos llegado a un mundo nuevo, donde mandan las trasnacionales y que nos hace actuar como si nada hubiera cambiado, como si la economía tradicional siguiera vigente y no hubiera muerto hace algunos años. Difícilmente podremos combatir estos planes diseñados hasta sus últimos detalles "mientras nosotros dormíamos" y tanto es así que en esos planes inclusive se omitió la protesta, pudiendo pensarse que más que encontrarnos frente a un hecho consumado nos encontramos encerrados en él. Estos sistemas económicos totalitarios han sabido ocultar y confiscar las riquezas como nunca antes, colocarlos fuera del alcance e incluso invalidarlas bajo la forma de simbolos, sujetos a ninguna transacción que no sea virtual. El interés que tienen algunos en desviar nuestra atención de lo que se prepara los alienta a fomentar

***"Es un hecho probado que la riqueza de un país en bienes materiales, no conduce forzosamente a su prosperidad"***

y prolongar el engaño generalizado. El peligro está en la aceptación ciega y la resignación general a lo que se nos presenta como ineludible. Ya alguien y algunos, ponen en tela de juicio la globalización y su principal efecto, el desempleo, pero sin atacar su denominación. Esta revolución ha logrado arraigar en el sistema liberal. Severo, despótico, pero difuso, escasamente visible, difundido por todas partes, este régimen nunca proclamado detenta todas las claves de la economía reducida por él al mundo de los negocios. Los ejércitos de trabajadores, las poblaciones que hasta ahora les eran indispen-

sables y que podían ejercer presión sobre ella, uniéndose para tratar de debilitarla y combatirla, le son cada vez más inútiles y les afectan cada vez menos. Pero el Estado no es lo mismo que el poder. El poder ejercido por las economías totalitarias es tan vasto, su imperio esta tan arraigado, sin fuerza de saturación es tan eficaz, que nada es viable ni funciona por fuera de sus lógicas. Fuera del club liberal no hay salvación. Los gobiernos son conscientes de que se someten a lo que representa sin duda una ideología, ¡pero lo niegan tanto más por cuanto es propio de ella recusar y reprobar el principio mismo de la ideología!

Estamos en la era del liberalismo salvaje, que ha impuesto su filosofía sin formularla, pero incluida en la democracia, osea, es la violencia de la calma. Los efectos suelen ser criminales y mortíferos. Su estrategia es dejar morir a la gente atribuyendo las responsabilidades de su desgracia a los que caen, también a las multitudes discretas de desempleados que supuestamente deberían tener trabajo o esforzarse para conseguirlo y a los que se ordena buscarlo aun cuando es de conocimiento público que "la fuente se ha agotado".

Las angustias del trabajo perdido se viven en todos los niveles de la escala social y todo se vuelve frágil, incluso la vivienda. La calle se aproxima. Son pocas las cosas que "por derecho" no se pueden ejercer contra el que carece de medios y sobre todo de ahorros y de propiedad. Y sorprende el hecho de que no poder seguir pagando sea tratado como un crimen, perversidad deliberada y preestablecida del que ya no tienen trabajo. Más que una injusticia es un absurdo atroz, una estupidez abrumadora que vuelve visibles los aires de autocomplacencia de nuestras sociedades "supuestamente civilizadas". Porque sería en nuestra época una muestra de debilidad, atraso y muy mala educación considerar privilegiados, incluso vividores, a los que aún tienen trabajo, aunque sea mal pagado,

con los que no lo tienen, pero no extender esa exigencia de solidaridad a quienes detentan fortunas y ganancias. Un ejemplo más es el de los esfuerzos desplegados desde hace largo tiempo para enemistar a una parte del país contra otra, calificada de vergonzosamente favorecida (los funcionarios públicos de baja categoría), mientras que a los verdaderos favorecidos se les califica de "fuerzas vivas de la nación". Y declarar que esas fuerzas vivas, esos ejecutivos de multinacionales son los únicos que corren riesgos, aventureros impacientes, ansiosos por vivir siempre en peligro, por poner en juego... no se sabe bien qué, ¡mientras los "sultanes" conductores del metro, los carteros arribistas,

***"Estamos en la era del liberalismo salvaje, que ha impuesto su filosofía sin formularla, pero incluida en la democracia, osea, es la violencia de la calma"***

prosperan escandalosamente desde la seguridad de puestos!

Se las llama "fuerzas vivas" (lo que supone otras fuerzas ya muertas) porque se piensa que poseen y crean puestos de trabajo, pero por más que se los subvencione, exima de impuestos (Daewoo, Boliden, Telefónica, Santana, etc, etc.) colme de mimos con ese fin, no solo crean pocos o ninguno (el desempleo aumenta sin cesar) sino que, a pesar de sus ganancias (debidamente mencionadas), despiden trabajadores con cualquier excusa, com reajustar plantillas.

Esas "fuerzas vivas", antes llamadas lisa y llanamente "la patronal" que permanentemente invitan a elevar hacia ellos las miradas de los humildes y deslumbrados ciudadanos de a pie, no obstante saber

que la asfixia y el pánico son las ubres de la economía moderna en expansión y los "mejores garantes" de la "cohesión social". Ha llegado la hora de preguntarnos, desde el punto de vista lo más racional posible y materialista sobre los efectos de la "inflación más baja del mundo" y la "estabilidad absoluta de la moneda con respecto al dólar", motivos de orgullos de los gobernantes, mientras cierran las empresas, aumenta el desempleo y la miseria, y desciende el consumo. Esto nos permite asistir a esas otras muestras de estrategia persuasiva capaces de convencer a todos de que las políticas que acompañan en incluso "aceleran la debacle social", el empobrecimiento de una inmensa mayoría, son no solo "las únicas posibles" sino las "únicas deseables". El primer argumento en forma de estribillo es la promesa redundante y siempre mágica de la "creación de puestos de trabajo", fórmula evidentemente hueca, pasa de moda, pero no por ellos menos insoslayable porque dejar de mentir significaría dejar de creer en ello, despertarse para descubrir que se está viviendo una pesadilla que no corresponde al mundo de los sueños, y tener que enfrentar la realidad brutal, el peligro inmediato y los "horrores" de la urgencia.

Para esta capitalismo salvaje, los políticos (prisioneros del corto plazo) se convierten en sus rehén, sus electores les exigen promesas de soluciones rápidas y ellos no se privan de hacerlas, es por eso que con frecuencia no hacen otra cosa que acometer "rápidamente" cualquier detalle superficial que apenas remendado en el mejor de los casos, permitirá soportar mejor el malestar general. Pero desgraciadamente, según la opinión generalizada, obstinarse en plantear un problema sin tener certeza sobre la existencia de una solución constituye una blasfemia, una herejía endeble, inmoral y para colmo como no cierta, y por eso el absurdo de que muchas veces mejor que decir, sería callar.

**Julio Cesar Zomeño**



# Las películas de la semana

<p><b>VIERNES 7 DE MAYO</b></p> <ul style="list-style-type: none"> <li>• L.A. Confidential 22:00 C+ ****</li> <li>• La Roca 22:00 T-5 *</li> <li>• El hombre tranquilo 00:15 La 2 ****</li> <li>• Los granujas 03:30 La 2 **</li> </ul>		<p><b>L.A. Confidential</b></p> <p>Viernes 7 de mayo en C+ 22:00h.                  Duración: 140 minutos.                  Intriga.                  Director: Curtis Hanson.                  Intérpretes: Russell Crowe, Guy Pearce, Kevin Spacey.                  Sinopsis:                  La sede de la Policía en la ciudad de Los Angeles está viviendo sus peores momentos, se vive con inquietud una intriga criminal que destapará los trapos sucios.</p>	<p><b>La Roca</b></p> <p>Viernes 7 de mayo en T-5 22:00 h.                  Duración: 122 minutos.                  Acción.                  Director: Michael Bay.                  Intérpretes: Sean Connery, Nicolas Cage, Ed Harris.                  Sinopsis:                  La isla de Alcatraz es asaltada por un legendario héroe militar y sus hombres que retienen a 81 civiles y amenazan con usar misiles.</p>
<p><b>SÁBADO 8 DE MAYO</b></p> <ul style="list-style-type: none"> <li>• Sister Act 15:30 T-5 *</li> <li>• Es peligroso casarse a los 60 18:00 TVE-1 **</li> <li>• ¿Estamos casados? 20:55 La 2 *</li> <li>• Dos seductores 01:30 La 2 **</li> <li>• El dijo, ella dijo 02:30 T-5 **</li> <li>• Más allá de la sospecha 02:35 TVE-1 *</li> </ul>		<p><b>El dijo, ella dijo</b></p> <p>Sábado 8 de mayo en T-5 02:30 h.                  Duración: 115 minutos.                  Comedia.                  Director: Kwapis y M. Silver.                  Intérpretes: Kevin Bacon, Elizabeth Perkins, Sharon Stone.                  Sinopsis:                  Es un enredo amoroso entre Dan y Lorie, dos periodistas que trabajan para el Baltimore Sun. No resulta demasiado divertida.</p>	<p><b>El club de los poetas muertos</b></p> <p>Domingo 9 de mayo en C+ 22:30 h.                  Duración: 124 minutos.                  Drama.                  Director: Peter Weir.                  Intérpretes: Robin Williams, Robert Sean Leonard, Ethan Hawke.                  Sinopsis:                  En la Academia Walton comienza un nuevo curso y siete de sus alumnos pasarán por una experiencia que marcará sus vidas, conocer al profesor de literatura.</p>
<p><b>DOMINGO 9 DE MAYO</b></p> <ul style="list-style-type: none"> <li>• El club de los poetas muertos 22:30 C+ **</li> <li>• El avaro 02:00 La 2 **</li> <li>• Malvaloca 03:30 La 2 **</li> </ul>		<p><b>El crimen del cine Oriente</b></p> <p>Martes 11 de mayo en La 2 22:45 h.                  Duración: 98 minutos.                  Drama.                  Director: Pedro Costa.                  Intérpretes: Anabel Alonso, Pepe Rubianes, Marta Fernández Muro.                  Sinopsis:                  María, una sirvienta y el encargado del Cine Oriente vivirán su historia de amor imposible en este recinto. Es una visión muy particular de los crímenes hispanos de esa época.</p>	<p><b>Una casa en las afueras</b></p> <p>Martes 11 de mayo en La 2 01:15 h.                  Duración: 97 minutos.                  Drama.                  Director: Pedro Costa.                  Intérpretes: Juan Echanove, Emma Suárez, Tania Henche.                  Sinopsis:                  Daniel es un hombre que vive atormentado por la muerte de su novia y que conoce a Yolanda una mujer que anda perdida por la vida. Los dos terminarán uniéndose sus vidas.</p>
<p><b>LUNES 10 DE MAYO</b></p> <ul style="list-style-type: none"> <li>• Proceso a una estrella 11:00 La 2 *</li> <li>• Sunchaser 22:00 C+ **</li> <li>• El invisible Harvey 22:55 La 2 ****</li> <li>• El último ligón 02:00 TVE-1 *</li> </ul>			
<p><b>MARTES 11 DE MAYO</b></p> <ul style="list-style-type: none"> <li>• Looking for Richard 22:00 C+ *</li> <li>• El crimen del cine Oriente 22:45 La 2 **</li> <li>• Una casa en las afueras 01:15 La 2 ***</li> <li>• Madrugada 03:40 La 2 **</li> </ul>			
<p><b>MIÉRCOLES 12 DE MAYO</b></p> <ul style="list-style-type: none"> <li>• Monos, fuera 11:00 La 2 *</li> <li>• La señora Munck 22:45 C+ **</li> <li>• Llamada asesina 02:00 TVE-1 *</li> </ul>			
<p><b>JUEVES 13 DE MAYO</b></p> <ul style="list-style-type: none"> <li>• Operación Cowboy 11:00 La 2 **</li> <li>• Perdita Durango 22:00 C+ *</li> </ul>			

Calificación: \*\*\*\* Excelente \*\*\* Muy Buena \*\* Buena \* Regular

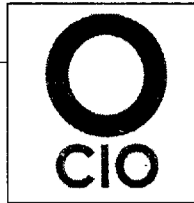

# La Gran Pantalla

## Sala 1: Como caído del cielo \*

**Duración:** No facilitada.  
**Director:** Richard Wenk.  
**Intérpretes:** Andy García, Andie Macdowell, Wally Dunn  
**Sinopsis:**  
 Comedia romántica en la que Gary Starke es un hábil revendedor de entradas que se gana la vida en las calles de Nueva York, sobreviviendo como puede en un mundo de desaprensivos.  
**Pases:** \*16,00 - 18,15 - 20,30



## Sala 3: The Faculty\*

**Duración:** 100 minutos.  
**Director:** Robert Rodríguez.  
**Intérpretes:** Jordana Brewster, Clea DuVall, Laura Harris.  
**Sinopsis:**  
 Los extraterrestres quieren dominar la tierra apoderándose de los cuerpos humanos. Comenzarán con los de alumnos y profesores de un instituto americano.  
**Pases:** \*16,00 - 18,15 - 20,30 - 22,45

## Sala 1: Asesinato en 8 mm.\*

**Duración:** 98 minutos.  
**Director:** Joel Schumacher.  
**Intérpretes:** Nicholas Cage, Joaquin Phoenix, James Gandolfini.  
**Sinopsis:**  
 Un detective está investigando la pista de los asesinos de una joven mediante el moderno y cada vez más resultón sistema de las snuff movies.  
**Pases:** 22,45



## Sala 4: La vida es bella \*\*

**Director:** Roberto Benigni  
**Intérpretes:** Roberto Benigni y Nicoletta Braschi  
**Sinopsis:**  
 Roberto Benigni es el director y protagonista de esta comedia dramática en la que interpreta a Guido, un toscano que aspira a poseer una librería y que es feliz con su familia. La llegada al poder de Mussolini acaba con sus sueños.  
**Pases:** \*16,00 - 18,15 - 20,30 - 22,45.

## Sala 2: La novia de Chuky \*

**Duración:** 90 minutos.  
**Director:** Ronny Yu.  
**Interpretes:** Jeniffer Tilly, Katherine Heigl, Nick Stabile.  
**Sinopsis:**  
 Chuky y Tiffany hacer los bártulos, cogen el coche y se dedican a dejar un reguero de sangre por donde pasan. Lo que es la cuarta entrega de *Muñeco diabólico* y la mejor hasta la fecha.  
**Pases:** \*16,00 - 18,15 - 20,30 - 22,45.

### PROXIMOS ESTRENOS:

- AÚN SÉ LO QUE HICÍSTEIS EL ULTIMO VERANO
- VISTO PARA SENTENCIA
- STARTRECK
- HISTORIA AMERICANA X. ARLINTONG ROAD
- EJECUCION INMINENTE
- FUERZAS DE LA NATURALEZA
- LA TRAMPA
- BUSCANDO A EVA

## Sala 5: El Gurú \*

**Duración:** 116 minutos.  
**Director:** Stephen Herek.  
**Intérpretes:** Eddie Murphy, Jeff Goldblum, Kelly Preston.  
**Sinopsis:**  
 Un ejecutivo de una cadena de televisión ve peligrar su puesto, ya que el nuevo propietario ha contratado a una analista de medios y sus primeros informes no son muy alentadores.  
**Pases:** \* 16,00 - 18,15 - 20,30 - 22,45.

**Calificación:** \*\*\* Excelente \*\* Muy Buena \* Buena \* Regular

## Multicines Cuenca

C/ Tarancón s/n Telf. del Contestador Automático de programación: 23 14 64 16003 Cuenca

**PROGRAMACION A PARTIR DEL 7 DE MAYO DE 1999**

**Nota:** Los pases marcados con (\*) sólo sábados y festivos



# La Receta

## Ñoquis de patatas

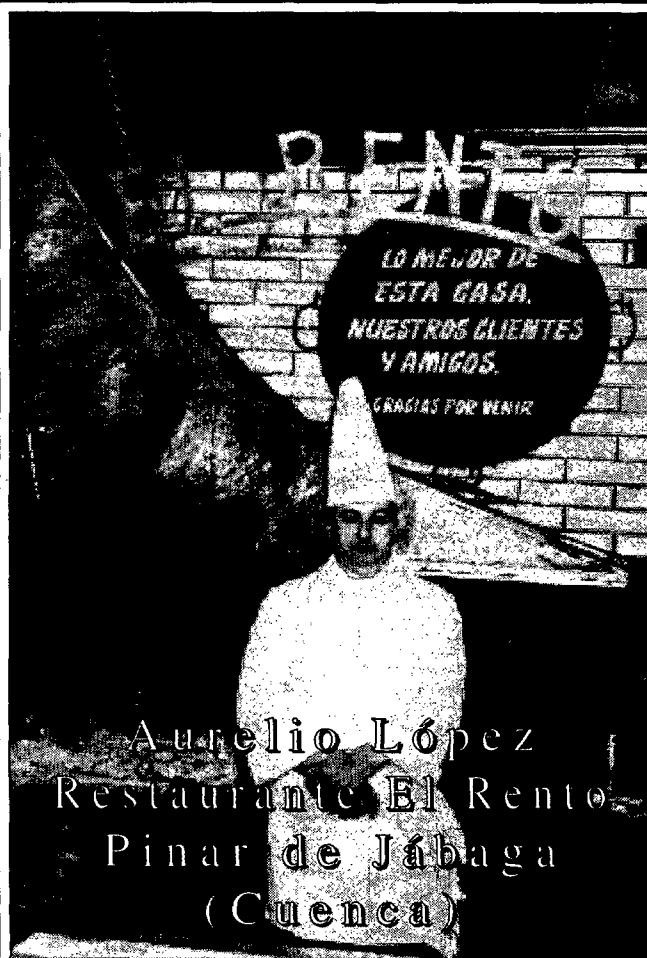

### INGREDIENTES Y CANTIDADES

Patatas.....	850 gramos
Mantequilla .....	100 gramos
Harina .....	115 gramos
Queso rallado .....	100 gramos
Jamón .....	75 "
Huevos .....	3 "
Miga de pan rallada .....	1 cucharada
Sal y pimienta.	

Se escogen las patatas grandes y se asan al horno; ya asadas, se parten por la mitad y se vacían con una cucharilla, echando la pulpa en un recipiente cerca del fuego. Se agregan cuarenta gramos de mantequilla y se trabaja con una cuchara hasta hacer una pasta fina. Se batan dos yemas y dos claras y se agregan a cucharadas a la pasta, y, por último, se echa la harina y el jamón.

Se mezcla todo muy bien y se forman bolitas que se aplastan un poco con un tenedor y se van colocando sobre una tabla espolvoreada de

harina.

Se pone una cacerola grande con agua. Cuando rompe a hervir se echan la mitad de los ñoquis (han de cocer holgadamente, por lo que habrá que echarlos en dos o tres veces), se tapa y, sin que rompa de nuevo el hervor, se deja al fuego un cuarto de hora. Cuando están cocidos, lo que se conoce cuando ofrecen resistencia al tacto, se retiran en un escurridor y se dejan apurar sobre una servilleta.

Se unta de mantequilla una fuente de barro refractario, se espolvorea de queso y se coloca un lecho de ñoquis, se espolvorea de nuevo con queso y se coloca otra capa de ñoquis, y así hasta terminar.

Se mezcla lo que queda de queso con el pan rallado y se espolvorea por encima. Se derrite lo que queda de mantequilla y se rocía con ella la cubierta de los ñoquis sobre el pan y queso rallados.

Se mete a horno muy fuerte y en cuanto está dorada la superficie se sirve.

## Foto trucada

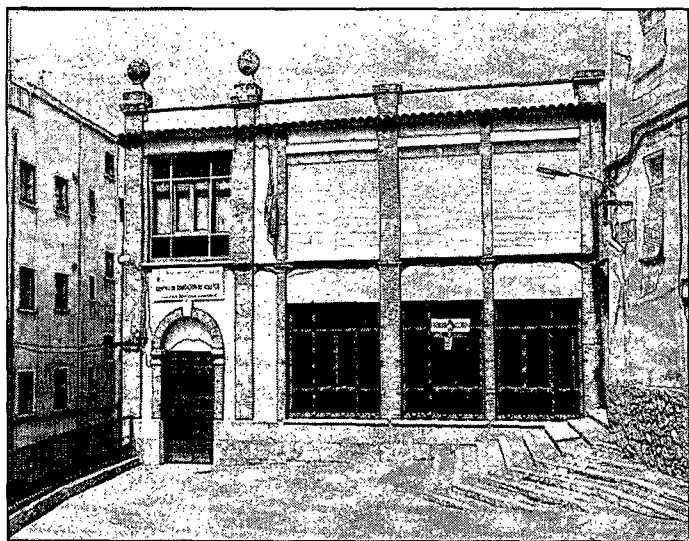

Entre estas dos imágenes hay siete diferencias. ¿Sería capaz de descubrirlas?



## Horóscopo

### ARIES

21 de marzo- 20 de abril.  
Los consejos de los amigos le serán favorables. Aprenda a escuchar si no quiere cometer un error del que se arrepentirá.

### TAURO

21 de abril- 20 de mayo.  
Cuide los excesos de comida esta semana, podrían causarle problemas en el aparato digestivo. No abuse lo agradecerá su cuerpo.

### GÉMINIS

21 de mayo- 21 de junio.  
Pronto le llegarán noticias de un nuevo trabajo que le aportará gran-

des satisfacciones, no deje pasar esta oportunidad. Buenas expectativas en el amor.

### CÁNCER

22 de junio- 22 de julio.  
La organización no es su fuerte y eso puede dar lugar a que pierda algún papel que le será de gran importancia. Concentrésese un poco más en lo que lleva entre manos.

### LEO

23 de julio-23 de agosto.  
Aproveche la oportunidad que le brinda un amigo para realizar un viaje. Tendrá una experiencia

amorosa inolvidable.

### VIRGO

24 de agosto-23 de septiembre.  
No se obsesione con los problemas de pareja. Tómese las cosas con más calma y empiece a pensar soluciones.

### LIBRA

24 de septiembre-23 de octubre  
Si tiene algunos ahorros vaya pensando en invertirlos. Tendrá espléndidas oportunidades en este terreno.

### ESCORPIO

24 de octubre- 22 de noviembre.

Abandone la monotonía con su pareja y sorpréndale con pequeños detalles que aunque para usted pasen desapercibidos ella/él se lo agradecerá.

### SAGITARIO

23 de novbre-21 de diciembre  
Como dice el refrán "para aprender nunca es tarde". No lo piense más e inicie ese curso.

### CAPRICORNIO

22 de diciembre-20 de enero.  
El trabajo que tiene no le depara satisfacciones pero antes de tomar una decisión precipitada, medite todo bien.

### ACUARIO

21 de enero- 19 de febrero.  
Aproveche un poco más el momento y no se agobie tanto. La vida da muchas vueltas vueltas y pronto verá como sus problemas se solucionan. Cuidado en el trabajo, alguien le quiere arrebatarse su puesto.

### PISCIS

20 de febrero- 20 de marzo.  
Ultimamente sus familiares le reprochan las salidas nocturnas. Sea comprensivo/a e intente satisfacer a todos. Nos desprecupe su bolsillo, a último de mes lo agradecerá.

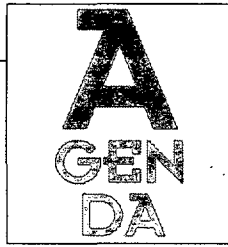

**Teléfonos de Interés**

<b>CUENCA Prefijo 969</b>		<b>MOTILLA Prefijo 969</b>		<b>LAS PEDROÑERAS Prefijo 967</b>	
Bombas	22 10 80	Bombas	33 14 96	Guardia Civil	16 03 06
Policia Nacional	091	Policia Local	33 14 96	Cruz Roja	16 03 06
Policia Local	22 43 52 / 22 48 55	Guardia Civil	33 14 96		
Guardia Civil	22 11 00	Cruz Roja	33 13 33		
Protección Civil	22 25 11				
Cruz Roja	22 22 00	<b>SAN CLEMENTE Prefijo 969</b>		<b>HUETE Prefijo 969</b>	
Centro de Incendios Forestales	14 01 19	Bombas	30 10 43	Bombas	37 22 16
		Policia Local	30 10 43	Guardia Civil	37 22 16
		Guardia Civil	30 00 10		
<b>TARANCON Prefijo 969</b>		<b>PRIEGO Prefijo 969</b>		<b>BETETA Prefijo 969</b>	
Bombas	32 00 51	Bombas	31 14 42	Guardia Civil	31 00 08
Policia Local	32 00 51	Guardia Civil	31 10 15		
Guardia Civil	32 09 00				
Cruz Roja	32 12 10				

**Farmacias de Guardia**

- 7. Viernes D<sup>a</sup>. Rosa Moya Martínez. Cardenal Gil de Albornoz, 5
- 8. Sábado D. Antonio Simón Albaladejo. Reyes Católicos, 5
- 9. Domingo D<sup>a</sup>. M<sup>a</sup> Jesús Muñoz Cabañero. Carretera, 13
- 10. Lunes D<sup>a</sup>. Carmen Ruiperez Zomeño. Carretera, 31
- 11. Martes D. Jesús Arias Canet. Alfonso VIII, 73
- 12. Miércoles D<sup>a</sup>. Pilar Castellanos Castellanos. Cervantes, 20
- 13. Jueves D<sup>a</sup>. Carmen Gil Sanjuan. Reyes Católicos, 56

**Horario de Misas**

TEMPLOS	Sábados y vísperas de fiesta	Domingos y festivos
Parroquia de Santiago (catedral)		9:30 - 12:00 - 13:00
Iglesia de San Pedro		11:00
Iglesia MM. Angélicas		11:30
Iglesia MM. Justinianas	18:00	12:30
Santuario de las Angustias	17:00	11:30 - 17:00
Ermita de San Isidro	20:00	
Parroquia de El Salvador	19:30	10:00 - 11:00 - 12:00 - 13:30 - 18:30 - 19:30
Iglesia de San Felipe	18:30	11:00 - 13:00
Iglesia Siervas de Jesús		8:00
Iglesia MM. Benedictinas		13:00
Iglesia MM. Concepcionistas	19:30	12:00
Hospital de Santiago	19:00	11:30
Parroquia Ntra. Sra. de la Luz	19:00 - 20:00	8:00 - 9:30 - 11:00 - 12:00 - 13:00 - 19:30
Colegio de la Sagrada Familia		9:30
H. de los ancianos Desamparados		9:00
Hospital "Virgen de la Luz"	18:00	10:00 - 12:00 - 18:00
MM. Carmelitas Descalzas		11:30
Pensionistas de la Seguridad Social		10:15
S. Julián "El Tranquilo"	19:00	11:00
Parroquia S <sup>mo</sup> . Cristo del Amparo	19:00	11:00 - 12:30
Ntra. Sra. de Fátima	18:00	10:00
Parroquia San Esteban	19:00 -	9:00 - 10:00 - 11:00 - 12:00 - 13:00 - 20:00
Sanatorio San Julián		11:00
Capilla de Cáritas	19:30	11:00 - 12:00 - 19:30
Parroquia Ntra. Sra. de la Paz	19:30	9:00 - 11:30 - 12:30 - 13:30 - 19:30
Parroquia San Fernando	19:15	9:15 - 10:15 - 12:15 - 13:15 - 18:15 - 19:15
Parroquia Santa Ana	19:30	9:00 - 11:00 - 12:00 - 13:00 - 18:30
Casa Sacerdotal		11:00 - 11:30
Parroquia San José Obrero	19:00	9:30 - 11:00 - 12:30 - 19:00
Cuartel de la Guardia Civil		13:00
Parroquia de San Julián	19:00	11:30 - 12:30 - 19:00
Iglesia Ntra. Sra. de la Fuensanta	18:00	10:30

**Horario de Trenes Tfno. 22 07 20**

**Cuenca - Madrid**

Circula	Salida	Llegada
Diario	07:00	09:38
Lunes a Viernes	09:05	11:36
Diario	11:34	14:03
Diario	14:45	17:37
Diario	19:05	21:36

**Madrid - Cuenca**

Circula	Salida	Llegada
Diario	08:53	11:34
Diario	11:20	13:51
Diario	15:52	18:26
Diario	19:50	22:33
Aranjuez-Cuenca 06:05		08:32
(De lunes a viernes)		

**Cuenca - Valencia**

Circula	Salida	Llegada
Diario	08:50	11:56
Diario	11:36	14:54
Diario	14:40	17:54
Diario	18:40	21:54

**Valencia - Cuenca**

Circula	Salida	Llegada
Diario	08:12	11:33
Diario	15:12	18:35
Diario	18:12	21:54
Utiel-Cuenca (lu. a vi.)	06:40	08:19

**Horario de Autobuses Tfno. 22 70 87**

**Salidas de Cuenca**

Valverde del Júcar - Valencia	7:30
Albacete	8:15 y 14:30 y 17:00 (labor) y 17:00 (festivos)
Valencia	7:00, 10:00 y 16:00 (labor) y 17:00 (festivos)
Villamalea	16:00
Pozuelo	15:00
Casasimarro	14:30
Mira	15:00
Villar del Humo	15:00
La Roda	14:30
Barcelona	9:30
Teruel	9:30
Quintanar de la Orden	14:00
Sta. Cruz de Moya	15:00 (labor) y 14:00 (saba.)
Socuéllamos	15:30 (labor) y 14:30 (saba.)
Saelices - Quintanar - Horcajo - Villamayor	14:00
Cañete - Sta. Cruz de Moya	15:00
M. Cuervo - Socuéllamos	15:30 (labor) y 14:30 (saba.)
Villalba del Rey	14:15 (de lunes a juév.) y 15:00 (viern.)
Tragacete - Vega del Codomo	14:30
Las Pedroñeras	15:00 (labor.) y 13:30 (saba.)
Cañamares - Beteta	14:30 (de lunes a saba.)
La Almarcha	14:15 (labor) y 13:30 (saba.)
San Clemente	15:00 (labor.) y 13:30 (saba.)
Toledo	5:30 (de lunes a viern.)
Salmeroncillos	14:45 (de lunes a viern.)
Las Majadas	14:30 (lunes, miérc. y viern.)
Poyatos - Fuertescusa	15:00 (lunes, miérc. y viern.)
Valdemeca	15:00 (lunes, miérc. y viern.)

**Cuenca - Madrid / Tl. (969) 22 11 84**

Circula	Sale	Llega	Sale	Llega
	Cuenca	Tarancón	Tarancón	Madrid
Diario excepto Domingos	07:30			09:30
Diario	14:30			16:30
Diario	08:00	09:10	09:15	10:30
Diario	10:30	11:40	11:45	13:00
Diario excepto Sábados y Domingos	12:00	13:10	13:15	14:30
Diario	14:00	15:10	15:15	16:30
Diario	16:30	17:40	17:45	19:00
Diario	18:30	19:40	19:45	21:00
Diario	20:00	21:10	21:15	22:30
Domingos	22:00	23:10	23:15	00:30

**Madrid - Cuenca**

Circula	Sale	Llega	Sale	Llega
	Madrid	Tarancón	Tarancón	Cuenca
Diario	10:00			12:00
Diario excepto Sábados	18:30			20:30
Diario excepto Sábados y Domingos	06:45	07:55	08:00	09:15
Diario	08:00	09:10	09:15	10:30
Diario	12:00	13:10	13:15	14:30
Diario	14:30	15:40	15:45	17:00
Diario	16:30	17:40	17:45	19:00
Viernes, Sábado y Domingo	18:30	19:40	19:45	21:00
Diario	20:00	21:10	21:15	22:30
Diario excepto Sábados	22:00	23:10	23:15	00:30

**RADIO TAXI: (969) 23 33 43**

**PARADA TAXI: (969) 21 36 66**



# Anuncios por palabras

## VENDO

**Vendo Moto Trail-Yamaha 750 cc.** Supertenere 700.000 ptas. o cambio por Trail 350 cc. Tel.: 969/ 21 48 20

**Renault 19 Chamade**, turbo diesel. Precio a convenir. Tl 969/ 21 27 64.

**Renault 9 Diesel.** 200.000 ptas. Tel.: 969/ 29 42 26

**Se vende Derbi Variant.** Precio a convenir. Llamar por las tardes al Tl 969/ 22 24 12.

**Arco de Palas marca SANWA.** Tlf. 969/ 22 69 70. Preguntar por Julio.

**Máquina de escribir,** Línea 98, ideal para preparar oposiciones. Tlf. 969/ 23 14 66.

**Módem 14.000 BPS** con regalo de AMARIA IBERTES, por 17.500 ptas. Tlf. 969/ 22 69 70. Preguntar por Julio.

**Vendo Vespa 125** en perfecto estado. Interesados llamar al Tl. 608 04 67 68.

**Sembradora Gil** de 13 chorros, discos de 2 cultivadores de 11 y vertederas de 3. Tlf. 969/ 34 32 46.

**Cosechadora 960** y repuestos usados para cosechadoras DEERE. Tlf. 969/ 12 55 67.

**Aventadora de lentejas.** Tlf. 969/ 30 09 87.

**Piso en Tarancón.** Céntrico, 4 dormitorios, salón, baño, Cocina amueblada, 2 terrazas, calefacción central, todo reformado es para verlo. Urge por traslado. Tel.: 969/ 32 53 29.

**Solar de aproximadamente unos 300 m<sup>2</sup>** en Tiradores Altos con posibilidad para edificar hasta dos alturas. Tl. 969/ 23 32 73.

**Suzuki Lido** de 75 cc. en muy buen estado. Precio a convenir. Tlf. 969/ 22 12 99. Preguntar por Juan Carlos.

**Mamiya 645 Súper** con acceso-

rios. Tl. 969/ 23 00 15.

**Fiat Croma.** Aire acondicionado. Elevalunas eléctrico. Cierre centralizado y llantas de aleación. Precio a convenir. Tl. 969/ 21 27 64.

**Moto BMW K-75** con ABS, maletas. 26.000 kms. Precio a convenir. Tl. 969/ 21 27 64.

**Sofás, taburetes y mesas** de Cafetería-Pub. Precio muy económico. Tl. 969/ 22 65 62.

**Furgoneta de Servicio Público** con tarjeta nacional. Ebro. Tl. 969/ 37 30 58.

**Se vende o alquila supermercado** de 150 m<sup>2</sup> en Buendía. Alquiler 30.000 pta/mes. Tl. 969/ 37 30 58.

**Ordenador JUMP 486,** 120 MHz, C.D. Room, Windows 95, por 130.000 pta. Tl. 969/ 22 01 72. Preguntar por Jesús.

**Se vende o alquila local** preparado para Bar-Restaurante de 135 m<sup>2</sup> a estrenar en Buenache de la Sierra. Tl. 969/ 22 22 87.

**Se venden o alquilan apartamentos** amueblados de dos habitaciones con calefacción y cocina, a estrenar en Buenache de la Sierra. Tl. 969/ 22 22 87.

**Vendo piso a estrenar,** acabados inmejorables, zona Colegio Ramón y Cajal. Tl 969/ 22 70 57. Horario de oficina.

**Vendo plaza de garaje** entrada de vehículos C/Los Tintes y Peatonal por C/Maestro Pradas. Tl. 969/ 22 70 57. Horario de oficina.

**Vendo apartamento en Torrevie-**

**PELUQUERIA  
DE SEÑORAS  
MANOLO**

**Necesita Oficial/  
Oficiala-Estilista**

**Tlf. 969 212 156**

**ja,** 2 dormitorios, amueblado a estrenar. Cerca del mar. 500.000 entrada única. Tl 91/ 795 39 00.

**Vendo piedra vieja,** ideal para la construcción. Tl. 969/ 21 15 06

**Vendo Moto** de campo, Scuter 50, refrigerada por agua. Muy buen estado. 500 kilometros. Tl 969/ 22 86 22.

**Vendo Diesel.** Peugeot 505-SRD, diesel. Buen estado. 320.000 pta. Tl 967/ 53 91 42 y 939/ 61 16 04.

**Vendo báscula Ariso** de 60.000 kg. como nueva. Llamar a Tl. 969/ 12 30 18 y 969/ 22 39 40.

**Vendo caravana,** cinco plazas, con avancé, lavabo, cocina y nevera. Preguntar por el Sr. Abril. Tl. 93/ 640 65 74.

**Particular** por cierre de negocio vende 2 botelleros, 1 plancha, cocina freidora, registradora, jamonera y demás enseres relacionados con la hostelería. Tl. 969/ 37 30 58. Preguntar por Pablo.

**Vendo Pentium 200-MMX,** 64 MB Ram, monitor Hyundai 15", tarjeta gráfica Matrox Millennium 4MB, Sound Blaster AWE 64, CD-ROM 16x, Modem, Disco duro 4,3 GB y Windows 98 instalado. Precio 145.000 pts. Tel.: 607 34 10 29.

**Vendo camión basculante** de dos botellas. Caja de 5 metros. Tl. 969/ 26 00 23.

**Vendo Opel Frontera,** 3 años, con todos los extras. Buen precio. Tl. 609/ 64 93 22.

**Vendo Volkswagen Golf GTI** en perfecto estado. Buen precio. Tl. 609/ 64 93 22.

**Vendo Mercedes 300 diesel,** con todos los extras. Buen precio. Tl. 609/ 64 93 22.

**Vendo BMW 325 TDS,** con todos los extras. Buen precio. Tl. 609/ 64 93 22.

**Por cese de negocio** Tractor John Deere 4040, con pala y ruedas nue-

vas; Escardadora de 300 litros; Cultivador con rulo de barras y grada; Discos John Deere de 6 platos y Vertederas de 3 rejas. Tl. 969 12 42 18, preguntar por Angel Yunta, preferible por las noches.

## ALQUILO

**Plaza de garaje en Pozo de las Nieves.** Tel.: 969/ 22 25 78.

**Plaza de garaje** en Cuenca "Parroquia San Fernando" Tlf. 969 / 22 26 18. Celia.

**Local comercial** con 110 m<sup>2</sup>., C/ Hermanos Becerril. Tlf. 969/ 31 30 11.

**Nave en Polígono** de Los Palancares de 230 m<sup>2</sup>., con agua y luz, Tlf. 969/ 28 14 88.

**Nave en Polígono Industrial** "Cubert" de 250 m<sup>2</sup>., con luz y agua. Tlf. 969/ 22 00 83.

**Garajes** directamente propietario. Tlf. 969/ 22 88 75.

**Plaza de garaje en Fuente del Oro,** C/ Alameda del Júcar. Tl. 969/ 28 12 12.

**Local comercial** en zona céntrica de Cuenca, de 200 m<sup>2</sup>, precio a convenir. Tlf. 969/ 22 15 17.

**Cazador.** Alquiler perreras. Información 969/ 22 21 55. Preguntar por Jesús.

**Piso en Princesa Zaida,** 5 dormitorios, salón, cuarto de estar, cocina, 2 baños. Tl 969/ 22 05 22. Horas de oficina.

**Alquilo piso** en Reyes Católicos, 43. Calefacción central, ascensor, portero electrónico, tres dormitorios. Tl. 969/ 26 00 23.

**Alquilo piso céntrico,** con 5 habitaciones, salón, comedor, cocina, 2 baños en Parque San Julián. Precio 45.000 pts. Tl. 609/ 64 93 22.

**Se alquilan** dos habitaciones para oficina, peluquería, etc. en la Calle Ramón y Cajal, 16. Tl. 969/ 22 76 78.

## VARIOS

**Alquilo plaza de garaje** en C/Julio Larrañaga, (junto a estación de Paso). Tl 969 23 02 93.

**Se dan clases de pintura,** dibujo, fotografía. Tlf. 969/ 23 19 95.

**FRANCESA:** Dominio español, inglés, italiano y portugués. Clases, traducción y relaciones comerciales. Tl. 969/ 22 72 66 - 22 26 14 FAX. 969/ 22 72 71.

**Se llevan contabilidades** a sociedades (Gestión impuestos, ISS, Memoria), empresarios y profesionales (Gestión impuestos, IRPF). Tl 969/ 23 48 85. Llamar por las tardes.

**Se ofrece conductor para trabajar.** Todo tipo de carnet, incluido materias peligrosas. Tl 969/ 22 3738 De 15 a 16 horas. Preguntar por Jose.

**Se ofrece chica** 24 años, para cuidar niños o realizar tareas domésticas. Con experiencia y responsable. Preferente: interna (zona-Cuenca). Llamar de 9 a 11 de la noche. Tl. 969/ 12 91 39. Preguntar por Cristina.

**Se ofrece chico joven** para tractorista y palista. En posesión de todos los carnets. Preguntar por Ramón. Tl. 670 / 78 65 92.

**Se necesitan conductores** para trailers ámbito nacional. Contrato fijo. Remuneración más de 200.00 pta/mes. Interesados llamar al Tl. 969/ 22 33 26. Preguntar por Alberto o Pedro.

**Diplomada en el profesorado de E.G.B.,** se ofrece para colegios públicos, guarderías, oficinas y comercios. Tl. 969/ 26 71 41.

**Se hacen todo tipo de trabajos** de rotulación, vehículos, fachadas, vallas publicitarias, etc. Tl. 969/ 23 40 07.

**Se busca local** acondicionado para bar en alquiler. Tl 969/ 37 31 12

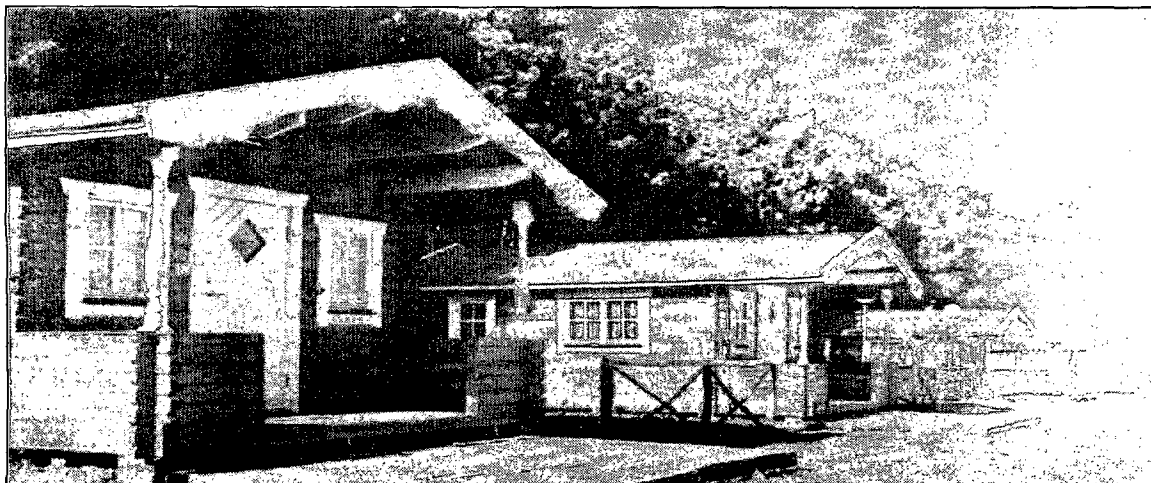

**A 5 Kms de Cuenca...  
Casas de madera...**



**Paraje "Fuente de Albaladejito"**  
Ctra. N-400, Km. 174

**INFORMACIÓN Y RESERVAS:**

**969 23 26 80**

Del 12 de abril al 30 de junio

# Ven a por los Regalos de la Caja



## 16 regalos seguros

- ✦ Radiocassette digital con CD THOMSON
- ✦ Vajilla 42 piezas STAFF
- ✦ Juego 5 bolsos viaje ISTEM
- ✦ Edredón nórdico con funda BON DRAP
- ✦ Barbacoa eléctrica UFESA
- ✦ Set tratamiento de belleza SENSILIS
- ✦ Caja de herramientas RHINO
- ✦ Plancha UFESA
- ✦ Sartén-Olla FLONAL
- ✦ Juego de desayuno GEA
- ✦ Radio reloj THOMSON
- ✦ Secador de pelo UFESA
- ✦ Set de vasos familiar DURALEX
- ✦ Báscula de baño HANSON
- ✦ Juego de whisky STAFF
- ✦ Termómetro digital OMRON

# AHORRRA es el momento

Elige el regalo que quieras. Es tuyo. Sólo tienes que aumentar el saldo de tu Libreta de Ahorro o Cuenta Corriente del 12 de abril al 30 de junio y mantenerlo hasta el 15 de septiembre.

**En CCM tus ahorros valen más.**

  
Caja  
Castilla  
La Mancha