

FRICUENCA PRESENTA LA SUSPENSION DE PAGOS

Ascensión y caída de una de las mayores empresas de la provincia

Han presentado un expediente regulador de empleo para reducir la plantilla

El Correo. En la imagen de la derecha vemos al presidente de la comunidad cortando la cinta de inauguración del nuevo matadero de Cuenca el pasado mes de julio. En esas fechas todo eran alegrías, felicitaciones y buenos augurios, para la que se constituía como una de las empresas que más puestos de trabajo generaba en la provincia y la que tenía una tecnología más avanzada. Seis meses después el panorama es muy distinto; el pasado 2 de febrero la empresa Fricuencia presentaba suspensión de pagos aduciendo falta de dinero circulante y aquejada de deudas por valor de más de 500 millones de pesetas. Además se ha presentado un expediente de regulación de empleo para reducir la actual plantilla que es de 77 trabajadores hasta 30.



☒ Pág. 7

DEPORTES

1-2 ☒ El Conquense perdió un partido clave ante un buen y directo rival, el Guadalajara

Págs. 26 y 27

1-0 ☒ El C.D. Cuenca no pudo sorprender al Atlético Teresiano en Malagón

2-3 ☒ El Belmonte sigue con su magnífica racha y vence en Consuegra

32-23 ☒ El C.B.M. Ciudad Encantada volvió a defraudar frente al Tera Adrianec en San Adrián de Besós

Resultados y clasificaciones en el interior

SUMARIO

9 ☒ Diversas instituciones conquenses suscriben un acuerdo con Renfe

14 ☒ ASAJA advierte de las pérdidas que puede sufrir el cultivo del girasol con la aplicación de la Agenda 2000

15 ☒ Los apicultores inician las movilizaciones para protestar por las rebajas en las primas de polinización

15 ☒ El Círculo de la constancia 111 años al servicio de la cultura en Cuenca

25 ☒ Gonzalo Pelayo recibe la medalla de oro al mérito deportivo de CLM

Comunicado de la Plataforma

La Universidad Regional, preocupación constante

“Es incomprensible la falta de interés que demuestran las organizaciones sociales y nuestros políticos por potenciar el campus universitario de Cuenca”

☒ Pág. 5

Encuentro de Hermandades Nazarenas

Exposiciones y conferencias nos acercan a la Semana Santa

Durante toda esta semana diversas conferencias y exposiciones configuran el Encuentro de Hermandades Nazarenas de toda España que se está celebrando en Cuenca

☒ Pág. 6

PRECIOS ALCAMPO



Carrito a carrito...

Del 30 de Enero al 11 de Febrero



TERREMOTO EN CUENCA

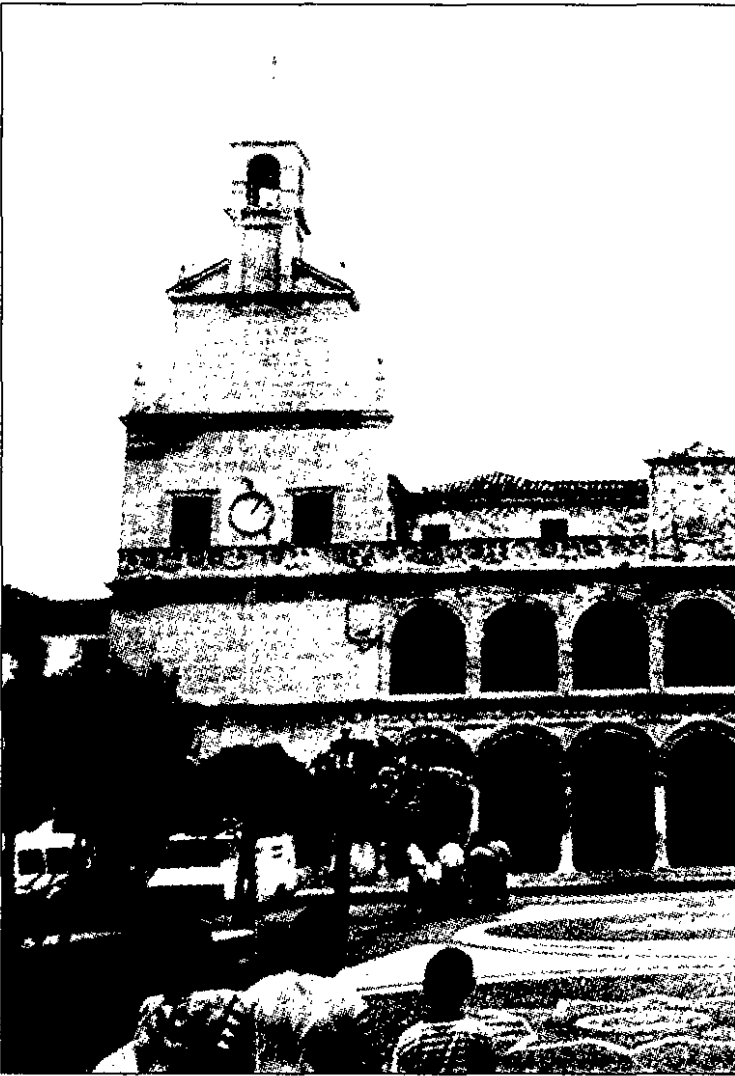

El Correo. El domingo alrededor de las cuatro y media de la tarde tuvo lugar en nuestra provincia un movimiento sísmico que alcanzó una magnitud de 3,8 y que tuvo como epicentro la localidad de El Provencio, afectando también a San Clemente, Las Pedroñeras y otras localidades de los alrededores, como ejemplo La Alberca de Záncara. afortunadamente no hubo que lamentar daños ni personales, ni materiales, y todo ha quedado en una mera anécdota.

Según han comentado a El Correo Conquense vecinos de la zona afectada notaron una pequeña vibración a la que no dieron mayor importancia. ■

CARTAS AL DIRECTOR

Los abuelos

Guardo un buenísimo recuerdo de mis dos abuelas; la paterna me pareció siempre ancianísima, vestida irremediablemente de negro; vivía en otro lugar de España y murió siendo aún yo muy pequeña. Mi otra abuela forma parte de mi vida. Tenía 45 años cuando yo nací, vivió muchos años, e incluso conoció a mis hijos ya mayorcitos, y les dio biberones y jugó con ellos. Tenía una gran personalidad y vivía casi todo el año con nosotros.

Cuando pasado el tiempo yo he sido abuela, he comprendido mucho mejor lo que esta palabra encierra y me he dado cuenta de que la abuela, los abuelos, tienen un rol en la vida que es exclusivamente suyo, y que si ellos no lo cumplen, ese hueco no lo llenará nadie.

He dicho algunas veces, que los abuelos no están hechos para educar a los nietos, y que esto es misión de los padres. Me expresaba mal al decirlo, porque a los niños los educa todo el mundo: padres, abuelos, hermanos, amigos, profesores, empleadas del hogar, el conserje de la casa y el vendedor de helados. En la educación completa de un niño han tenido una gran influencia muchísimos factores, y por tanto, los abuelos también. Lo que quería decir, es que el modo de educar de los abuelos, es "otra cosa" diferente, a la responsabilidad educadora de los padres. Los abuelos no tienen el deber de conocer a los profesores y hablar con ellos; ni saber si

hay que reforzar una asignatura, ni buscar un profesor de judo o de ballet... Los abuelos están en segunda fila, un poco en la sombra, reforzando la autoridad de los padres, pero sin hacer valer la suya. Los abuelos han conocido bien a su padre o a su madre, y recuerdan muchas cosas que ahora piensan que debieron haber hecho de otro modo. Los abuelos pueden hasta maleducar (¡Sí! ¡Eso quiero decir!) porque pueden hacer la "vista gorda" y sentirse un poco cómplices del nieto, ante la mirada severa del padre, y ayudarle a saltarse alguna norma, cuando éste se va. Pueden sacar, a escondidas, unos billetitos, cuando el nieto ha sido castigado sin paga y muchos otros detalles que están a su alcance y que el padre jamás deberá hacer. Tengo la experiencia de que esto no confunde al niño.

Los abuelos están ahí para dar cariño; para contar historias familiares que tal vez ya, ni los padres recuerdan, para mantener la unión familiar cuando todo va bien, y cuando a veces se presentan graves problemas y situaciones difíciles, escuchar a todos, comprender a todos, ayudar a todos, lubricar siempre, y enseñar a esperar para que nadie tome determinaciones difíciles de reparar.

A los pequeños les cuentan los abuelos cuando papá -por desobedecer- se cayó de la bici y hubo que operarle, y a los mayores les puede desvelar algunas cosas de las que no se habla porque só-

lo pertenecen a la intimidad familiar, pero que tal vez, en un momento oportuno, les muevan a saber comprender, a saber disculpar, a saber agradecer.

Los abuelos no tienen por qué ser perfectos, pero deben inspirar siempre confianza total, y jamás pueden traicionar.

Los abuelos saben muy bien que los niños no hacen lo que se les dice, sino lo que ven, y saben también, que ellos son el único punto de referencia en esa familia, y que todo aquello que se les quedó sin hacer con sus hijos, porque en aquella época -cómo ellos hoy-, también tenían mucha prisa, pueden ahora recuperarlo con los nietos.

Además los abuelos guardan un patrimonio (religioso, social, cultural...). Lo llevan impreso en el fondo de sí mismos. Contiene valores profundos que un día recibieron y solo ellos, en la actual algarabía en que vivimos, pueden conservar y transmitir.

Esa es su misión. ■

Rosa M^a Fernández-Baños
de Corniero

Aviso al lector

Los textos para publicar en la sección de Cartas al Director deben dirigirse al director de El Correo Conquense, calle Colón, 56 2º Drcha. 16002 Cuenca. Las cartas deberán firmarse por el autor con el nombre y dos apellidos adjuntando fotocopia del DNI.

LA VELETA

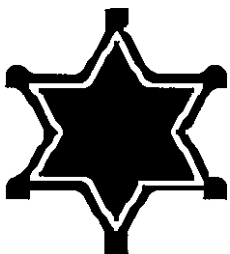

Hermandades Nazarenas

El Correo. Durante toda esta semana se están dando cita en nuestra ciudad más cincuenta Hermandades Nazarenas que participan en un Encuentro organizado por las dos existentes en Cuenca: la de Nuestro Padre Jesús de Nazareno "El Salvador" y la de Nuestro Padre Jesús Nazareno "Del Puente". Cinco exposiciones, seis conferencias y una mesa redonda, entre otras cosas componen un completo programa de actividades que nos acerca poco a poco a la celebración de la Semana Santa. ■



Apicultores

El Correo. Los apicultores de Cuenca se han manifestado para reclamar que no se les reduzca la única ayuda que reciben en la actualidad para poder sacar adelante sus colmenas. Este sector que aunque minoritario es muy importante en Cuenca, pide que se mantengan las 1650 pesetas por colmena que están estipuladas como prima de polinización, ya que de no ser así sus explotaciones y con ellas la economía de muchas familias se verán en peligro. La de Cuenca ha sido el inicio de otras acciones para impedir que eso ocurra. ■

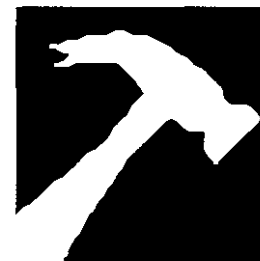

Fricuencia

El Correo. Hace algo más de seis meses el presidente de la región, José Bono, inauguraba con "bombo y platillo", la que se iba a configurar como la industria más importante de la región, sin embargo el 2 de febrero esta empresa presentaba la suspensión de pagos y un expediente de regulación de empleo para reducir la plantilla a más de la mitad de la que tiene actualmente. Desde luego si esta es o iba a ser la industria más avanzada de la provincia, ¡que Dios nos coga confesados cuando inauguren la próxima! ■



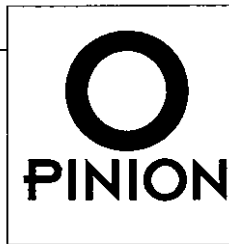

Vuela abeja, vuela

Recopilando información durante varias semanas, he podido comprobar que no "es oro todo lo que reluce". Aquellos que se consideraban arduos defensores de la naturaleza y todo lo que ello implica, han conseguido que cambiemos de opinión ante los últimos "atentados encubiertos" que se hacen contra la armonía del medio ambiente.

Aunque parezca un sueño, el primer agravio que se ha producido, puede permitir que no se mantenga el equilibrio del ecosistema que poseemos en Castilla-La Mancha. Esos, aparentemente insignificantes, insectos himenópteros, trabajan concienzudamente para trasladar de un lugar a otro el néctar de las flores, depositándolo en las celdillas de sus panales. Esos insectos, conocidos como abejas, son ajenos a las discusiones y problemas que se plantean desde los partidos políticos por ayudar o recortar descaradamente las subvenciones a personas que dedican su tiempo y su trabajo para que estos no desaparezcan.

¿Cuántas veces no habremos utilizado el manjar producido, para calmar la tos o un simple catarro? Incluso aquellos que hacen uso de sus reales tronos desde las colinas de Toledo, habrán necesitado en algún momento concreto calmarse con una infusión calentita endulzada con miel.

Aunque si su salud es de roble, habrá tenido la posibilidad de deleitar su paladar con un pastelillo o alguna torta de la Candelaria que otra.

José I de Castilla-La Mancha y sus fieles consejeros deben estar atragantándose en los desayunos, cada vez que caiga en sus manos un frasco con ese dorado producto, imaginándose un bello insecto impregnado de néctar introduciéndose por su garganta. Decidieron en el Gobierno Regional reducir la subvención por colmena, por un posible antojo de José I de Castilla-La Mancha. Ha transgredido las leyes de la naturaleza, porque los anteojos son propios de las embarazadas, y que yo sepa no es posible que un "macho" esté en estado de buena esperanza, ¿verdad?

Pues sí, decidieron en su consejo real reducir unas ayudas de 1650 pesetas a tan solo 600 pesetas por colmena, ¿acaso las ayudas las dan por número de residentes en tan preciados parajes? No puedo imaginarme a los fieles consejeros de José I de Castilla-La Mancha con una lupa do-



tada de radar para contabilizar a los zánganos que entran y salen sin descanso. Y por supuesto, poniéndoles una banderilla para saber quién trabaja y quién no. ¿Se lo pueden imaginar?

Esta es la forma de gobernar del engraido monarca, conocido por algunos como José I El Relojero. Hace y deshace a su antojo, como si fuera de él el reinado de Castilla-La Mancha, dejándonos a los castellano-manchegos con las ropas raídas y un mendrugo de pan en el zurrón. Si ellos tuvieran que vivir, como muchas familias lo intentan, con la limosna que les ofrecen, no podrían permitirse no sólo los lujos superfluos, los viajes, las comilonas, las campañas publicitarias, los periódicos, y otras muchas cosas que no existirían si no malgastaran nuestro dinero, sino que llegarían a sus casas sin filete al que hincar el diente.

Y como algún derecho nos queda, hemos hecho uso de él. El viernes pasado, ASAJA mostró su malestar e hizo un llamamiento para que se apoyara la manifestación frente a la Delegación de Agricultura de Cuenca, convocada por la Asociación de Apicultores. ¿Qué pretende José I de Castilla-La Mancha? ¿Es que quiere hundimos a los castellano-manchegos en beneficio de otras comunidades autónomas?

Algo he leído también acerca de una futura orden para aumentar la prima de polinización a 1.750 pesetas, por supuesto a los "profesionales". Ya saben ustedes: todo aquel que no sea profesional, que se abstenga en un fu-

turo de pedir tales ayudas, si es que realmente llegan a "ofertarse". Otro tema manido es el de la financiación sanitaria; críticas al Gobierno Central, por marginar "supuestamente" a nuestra comunidad, para beneficiar a otras como Cataluña, aunque no sé hasta qué punto esto es cierto. Son tantas las mentiras que se han denunciado desde el Reino de Toledo, que uno ya no se cree nada. Veremos si lo que dicen es cierto o no.

Pero lo que me preocupa es que, esa persona que decía que se preocupaba por los castellano-manchegos, nos esté tomando el pelo y lo que no es el pelo. Siga paseando su "cara bonita" por aquí y allá mientras nos quita lo que es nuestro. Preocúpese de nuestras necesidades, y no nos dé caramelitos para acallar nuestra hambre. No sea usted, José I, la primera persona que nos margina frente al resto de los españoles. Si se llega al acuerdo, al elaborar los presupuestos, de dotar unas partidas, no las disminuya a su antojo. Denos lo que es nuestro, porque si no, lo exigiremos por los medios que tengamos a nuestro alcance. Ya está bien de asustarnos con fantasmas inexistentes, que las promesas incumplidas se acrecientan día a día, y desgraciadamente en Castilla-La Mancha nos están haciendo mucho daño sus falsas perspectivas de futuro.

Abejas queridas, no emigren de nuestra tierra a otra más esperanzadora. ☐

María del Mar Abellán

EDITORIAL

Ciudades Patrimonio

Parece que la panacea para remediar todos los males de Cuenca está en que se incluya en la asociación de Ciudades Patrimonio de la Humanidad. No hace muchos meses, los propios miembros de la asociación reflexionaban en diferentes medios de comunicación nacional sobre la utilidad de la misma y la conveniencia o no de impulsar sus actividades. Y es que, al margen de participar en la Feria Internacional de Turismo (Fitur) y esporádicas reuniones para solicitar ayudas, poco o casi nada, consigue la tan traída institución. No pretendemos con esto menospreciar una unión de Cuenca con el resto de ciudades patrimonio, pero hay que ser un poco más serios e informar de la realidad y el significado de esta asociación, junto con los compromisos y beneficios que a Cuenca traerá, sin duda, siempre positivos.

Lo que si sabemos es que pertenecer a la asociación no solucionará los problemas de aislamiento, discriminación y marginación que Cuenca padece, le pese a quien le pese, pues en los últimos años, y ahí muchos políticos en activo deben autoinculparse, Cuenca está a la cola de las provincias españolas con, incluso, el índice de despoblación más alto. Querer dar tanta importancia a esto, como a la concesión de la explotación del agua o a las tierras de los pantanos, nos recuerda a las cortinas de humo tan utilizadas por González y sus correligionarios a la hora de distraer a la opinión pública.

¿Ser miembros de derecho de la Asociación de Ciudades Patrimonio conseguirá una autovía para Cuenca? ¿Quizá un tren de alta velocidad? ¿Tal vez una Universidad más justa y competitiva para Cuenca? ¿Revitalizar las industrias y la captación de empresas? Rotundamente no. Lo que se conseguirá es hacer un frente común para intentar obtener más inversiones destinadas a conservación y más presencia en ferias de turismo. Que no está mal, pero representa un pequeño eslabón en una cadena que debe ser mucho más seria.

Mientras tanto, algún medio de comunicación, que siempre quiere agradar al poder político, sigue sin hacer diana y ayuda a la distracción de los verdaderos problemas y necesidades de la ciudad y provincia de la que vive. Ahora se quejan públicamente de no ser invitados a las ruedas de prensa de una organización agraria. ¿Qué esperan? Somos muchos los profesionales de la información los que hemos visto la manipulación y desinformación, mal intencionada, que dicha organización ha sufrido a través de este periódico. ¿Creen acaso que tantos años sirviendo a intereses concretos y particulares quedarán siempre en balde? Lo repetimos una vez más, al final, el tiempo pone a cada cual en su sitio, y en la mayoría de los casos suele haber justicia. ☐

**EL CORREO
CONQUENSE**

Edicuenca S.L.

PRESIDENTE
GREGORIO VILLAMIL DE LAS HERAS
GERENTE
Constantino Contreras Díaz

DIRECTOR
Jose María Marín Musso
REDACCION

Mº Llanos Cerrillo Higuera

Amparo López Delgado

FOTOGRAFIA

José Andrés Igualada

ADMINISTRACIÓN:

Raquel Villalba

Redacción y Publicidad:

C/ Colón, 56. 2º Drcha. 16001 Cuenca

Tlfnos 969 - 23 28 31 - 23 28 86 - Fax 969 - 21 33 93 - Apto. Correos 394

Depósito Legal: CR-312-95

Imprime: Rotativas Canales, S.L.

C/ México 19

19004 Guadalajara

Exclusiva de publicidad nacional:



Presidente
José Manuel Rodrigo
Director General
Elisco Soria
Pº Recoletos, 14 3º
Tel. (91) 337 38 09 / 03- 28001 MADRID

Las opiniones vertidas en este periódico semanal, no deben corresponderse necesariamente con la línea editorial de El Correo Conquense.



CORAZÓN SIN CORAZA

Un mundo inmerso en la hipocresía

▣ *Ismael Medina*

Es hipócrita todo comportamiento que finge cualidades o sentimientos, especialmente de virtud y devoción. Los dos motores que en el plano político y económico han sustituido y suplantado a la prevalencia del espíritu sobre el interés, está también trastocado el valor conceptual de la virtud y de la devoción. Vivimos sometidos a un asfixiante accidentalismo que administran los instalados en las salas de los botones del poder. Degradados de personas a individuos, de sociedad orgánica a masa inorgánica, nuestra humanidad ha perdido los soportes espirituales que vertebran el correcto entendimiento y ejercicio de la libertad para someterse al imperativo invertebrado del número. Alerta François Furet ("El pasado de una ilusión. Ensayo sobre la idea comunista en el siglo XX". Fondo de Cultura Económica, 1996), refiriéndose al horror totalitario, que su cuna "es la democracia moderna o, mejor dicho, esta forma degradada de democracia en que la sociedad no es sino un mero agregado de individuos aislados unos de otros".

También denuncia Furet, al analizar el uso que el agit-prop hizo de la guerra de España, que la leyenda construida por la izquierda internacional, "tal y como se ha transmitido a las generaciones, contiene en igual medida verdad y mentira". Orwell, tras su precipitado regreso a Londres para librarse de la matanza comunista que terminó con el trotskista POUM, fue más radical. Escribió que la guerra de España produjo "la más abundante cosecha de mentiras desde la Gran Guerra de 1913-1918" ("New English Weekly", 19.7.1937). No traigo a colación estos dos últimos testimonios con la intención de recordar que aquella cosecha de mentiras circula hoy profusamente como cesto de verdades, pese a su acuñación totalitaria. Me sirven para recordar que la actual democracia degradada, prevalente en un mundo uniformado, padece análogos errores a los enunciados por Furet. No es anómalo por todo ello que sea también ubre amamantadora de otros horrores totalitarios presentes o previsibles. La hipócrita mitificación demoníaca de un enemigo que dejó de serlo hace muchos lustros o del que en el presente carece de entidad objetiva para constituir una consistente amenaza, sólo encierra utilidad

para esconder las propias carencias y fraudes del sistema. Pero a riesgo de que, como enseñan la historia y la psicología, contribuya a fecundar, excitar y fortalecer el óvulo del enemigo inflacionariamente alardeado.

El paradójico juego de los equilibrios

He escrito en alguna ocasión que uno de los grandes riesgos derivados del hundimiento de uno de los soportes del equilibrio de fuerzas estriba en que la uniformidad es insostenible por definición. El equilibrio es el resultado de fuerzas contrapuestas que se neutralizan. Si una se debilita o desaparece, hay que apuntalar a la que permanece para asegurar siquiera sea un equilibrio inestable y precario. Pese al encono dialéctico de la guerra fría, la paz no corría serio peligro. Lo advirtió Franco a su comienzo en declaraciones a una agencia de noticias norteamericana. Dijo, en síntesis, que la Unión Soviética no recurriría a la guerra mientras lograra ampliar su área de influencia mediante la estrategia revolucionaria; y que se abstendría de utilizar armas nucleares en tanto que la capacidad nuclear occidental fuera superior o equivalente, ya que el daño recibido sería tan pavoroso como el que hoy diera causar a enemigo.

Desaparecida la URSS y lejos todavía China de sustituirla como potencia reequilibradora, la potencia plenamente dominadora, USA, es víctima de su incontrastada fuerza de gravitación. La falta de una amenaza exterior consistente polariza la atención de sus gentes en los problemas propios por intrascendentes que sean. Se acrece la sensibilidad hacia los abusos de poder, el poder se debilita y debe recurrir a reforzar, incluso con descaro, la escondida propensión totalitaria de quienes manejan sus riendas, con la consecuencia de excitar reacciones también totalitarias. Para mantener el precario equilibrio resultante de la hegemonía total, el imperio necesita crear ficticios enemigos exteriores, atribuyéndoles análogas características al de aureola terrorífica que ya fue vencido. Y como el fantasma del fascismo, del nazismo y del comunismo cada vez impresiona menos de tanto airearlo en falso, es preciso dotarlo de corporeidad. La supervivencia del régimen de Fidel Castro, una estrella enana muy al la-

do del gran planeta norteamericano, y la la también enana, aunque más distante, de Sadam Hussein, deben su supervivencia en que el imperio las precisa para realizar demostraciones de potencia que enardezcan al pueblo y le induzca borreguilmente a sostener el sistema y a quienes lo manipulan y de él se benefician.

El gigantesco negocio de las armas

USA está empeñada en atacar al maltrecho Irak y en implicar a todas las naciones subordinadas al imperio. El continuo ir y venir de la señora Albrighth no persigue encontrar intermediarios para llegar a un razonable acuerdo con Sadam Hussein, sino forzarles para que, como sucedió en la guerra del Golfo, se sumen al ataque y contribuyan a sostenerlo. Debemos preguntarnos si Irak constituye una grave y tangible amenaza para el imperio y para la democracia universal custodiada por el Pentágono. Y también qué potencias contribuyeron a reponer el arsenal bélico destruido años atrás por la masiva, sofisticada y brutalmente certera coherencia electrónica, amén de otros silenciados ingenios bélicos nada dispares de los que se dice esconde Sadam en sus "palacios presidenciales", tan numerosos que harían de él un burdo émulo de los legendarios sultanes de Damasco.

Conviene precisar ante todo que el iraquí no es un pueblo de estirpe árabe. Y tampoco su régimen político es encuadrable entre los confesionalmente islámicos. Menos aún entre los llamados integristas o fundamentalistas. Los fundamentos ideológicos del régimen iraquí responden al mismo patrón laicista que el turco o el sirio. Conviene recordar asimismo que el régimen de Sadam se prestó dócilmente a mantener una sangrienta guerra de ocho años contra Irán, tampoco árabe pero sí fundamentalista islámico, según convino al poder mundialista. El poderoso armamento moderno que precisaba para mantener aquella cruentísima contienda, en la que Irak contó con el el resuelto apoyo de Israel, se lo proporcionaron los mismos que ahora lo atacan y, paradójicamente, no demostraron interés alguno en derrocar a Sadam Hussein cuando, aplastado su ejército y destruida su economía, pudieron hacerlo con suma facilidad. Parece obvio

que se le preservó para utilizarlo como amenaza cuando conviniere. Un informe reservado estimaba que el tráfico de armamento había movido por encima de los 600.000 millones de dólares en 1996. Es obvio que sin la justificación de amenazas ni conflictos locales en áreas subdesarrolladas del mundo no habría justificación para persistir en la fabricación de cada vez más sofisticado armamento ni para sacar provecho de la venta de los excedentes.

Muertos a cambio de votos

Una gran potencia no sólo necesita serlo, sino parecerlo. Pero desguazada la potencia soviética equilibradora e impuesta al mundo la "paz norteamericana", USA ha de evidenciarlo de alguna manera mediante la exhibición de su fuerza contra presuntos y febles enemigos, convertidos por la propaganda en terriblemente amenazantes. Sucede al propio tiempo que en el ámbito de una paz prolongada, el poderío incuestionado y el bienestar relajan la tensión psicológica de las masas, indispensable para que el poder totalitario de la moderna democracia no se resquebraje. La experiencia postvietnamita fue aleccionadora para la clase dominante yanqui. Demostraciones de fuerza como la dispuesta de nuevo contra Irak contribuyen a tensar el orgullo patriótico del pueblo y a respaldar incondicionalmente lo que haga Washington.

El despabilamiento de la amenaza iraquí coincidió sospechosamente con los escándalos de bragueta y de otra índole que asediaban al presidente Clinton y a buena parte de equipo de gobierno, con la consecuencia de una pérdida sustancial del soporte electoral. Y es notorio que su triunfalista discurso ante el Congreso, del que fue pieza principal el anuncio de una radical represalia contra Irak y contra cualquier enemigo de la democracia, cambió de la noche a la mañana el signo de las encuestas. Incluso los representantes republicanos lo aplaudieron con entusiasmo. Es inocultable que el amago de agresión contra Irak y su eventual materialización forman parte de la campaña del partido demócrata para las próximas elecciones presidenciales. De nuevo, como sucedió en la guerra del Golfo y en otras ocasiones, los pueblos elegidos para el sacrificio pagan con

sus muertos y su miseria los votos de las masas alienadas.

Guerra y petróleo

También coincide el anuncio de represalia bélica contra Irak con el descenso en el mercado del precio del barril de petróleo hasta 12,5 dólares. Tres factores, sobre todo, han contribuido a la bajada: la recuperación exportadora de Kuwait; la autorización limitada de vender a Irak, a cambio de medicinas y alimentos; y la mayor afluencia de crudo derivada del restablecimiento de una cierta normalidad en algunas zonas de producción. También el peligro de una restricción del consumo derivada de la grave crisis financiera que aqueja a las economías del área del Pacífico. El nuevo aplastamiento armado de Irak buscado por USA, por muy rápida que sea, afectará a todo el espacio medio-oriental en que se asienta una parte sustancial de la producción mundial de crudo. Habrá menos petróleo en el mercado, los países afectados habrán de buscar mayores márgenes de beneficio para defender la estabilidad de sus economías y previsiblemente subirán de nuevo los precios.

La historia enseña, en especial la ocultada o falseada, que no pocas revoluciones, golpes de Estado y guerras fueron provocados artificialmente a conveniencia de los intereses del oligopolio petrolífero. Lo explican muy bien Jacques Bergier y Bernard Thomas en "La guerra secreta del petróleo" (Plaza y Janés, 1968). Puede comprobarse, a mayor abundancia, que la mayoría de los conflictos locales registrados en el área de la antigua URSS, en Oriente Medio, en África y determinadas zonas de Iberoamérica durante los últimos lustros coinciden sospechosamente con regiones petrolíferas o por los que discurren importantes oleoductos. En lo que a nosotros respecta no cabe olvidar que, como explica el libro citado, el mismo capitalismo internacional que apoyó la subida al poder de Primo de Rivera, quien contó con la colaboración de la izquierda, lo hizo caer cuando, con la creación de CAMPSA, a iniciativa de José Calvo Sotelo, estatizó el comercio interior del petróleo. Fue consecuente que, bajo el pretexto de la liberalización de la economía, el actual régimen procediera a la liquidación de este monopolio estatal. ▣



Universidad regional ¿un proyecto de una comunidad o la exclusión social de Cuenca?

Desde lo que iba a ser la capital cultural, después de ser de los adelantados en la creación de un colegio universitario, pasando por la derogación del Real Decreto 1.784/82, donde se contrae una deuda histórica con esta provincia, al quitarle las carreras ya concedidas, continuando con una programada discriminación del campus de Cuenca, que se puede cuantificar en que del 16,48% del núm. total de estudiantes de la Universidad que tenía el primer año de creación se ha pasado al 10,85% en el curso 1.995/96, y que siguiendo esta tendencia a la baja se ha llegado al polémico acuerdo del Consejo Social de la Universidad de 12-3-97.

Al analizar la forma en que se llevó a efecto el citado acuerdo vemos como se aprueban las ambiciosas propuestas de estudios superiores seleccionados para las otras provincias y se desestima parcialmente la mucho más modesta presentada para Cuenca, que estaba apoyada por todas las instituciones representadas en la Mesa del pacto por Cuenca en su reunión de noviembre de 1.995, cambiando la Diplomatura de Construcciones Civiles por la no solicitada e impuesta de Topografía, para posteriormente conceder la primera a

C. Real fuera de la resolución de dos carreras por provincia.

El hecho de que este acuerdo se tomase por unanimidad y que nadie defendiese el proyecto de la sociedad conquense a través de sus órganos representativos revela claramente la exclusión social de una provincia y por lo tanto de una parte de Castilla la Mancha, apartándose del verdadero espíritu de la Ley reguladora y de creación del Consejo Social, independientemente de que esté legalmente constituido.

Lo sucedido, una vez más, y visto dentro la política global de ubicación de las instituciones de la región, como puede ser la capitalidad, el Rectorado de la Universidad, el Tribunal Superior de Justicia, etc., debiera ser motivo de reflexión, del cual es nuestra cuota de participación y de decisión en las cosas que se entiende deberían ser "comunes" o compensadas y para que sirva lo establecido en el Estatuto de Autonomía, sobre todo lo referente a crear las condiciones necesarias que hagan posible el retorno de los emigrantes, cuando se continúa con una importante depresión económica y es la única provincia de la Autonomía que sigue con un despoblamiento progresivo, además de ser la de más bajo

nivel de rentas, pues la falta de equidad y del cumplimiento de los principios establecidos en el ordenamiento jurídico podría considerarse por analogía con lo establecido en la legislación laboral como una expulsión indirecta o provocada de la Autonomía.

Teniendo en cuenta que la Universidad debe estar al servicio de la sociedad y que la prioridad para elegir las carreras a implantar se debe fijar en función de la demanda de los estudiantes y de la rentabilidad de las mismas, creemos que es necesario llegar a un acuerdo con el Gobierno Regional para cambiar la diplomatura de Topografía y crear un Politécnico con las titulaciones que se considere que ofrecen mejores salidas profesionales de las no existentes todavía en nuestra Universidad.

Por lo que de no mantener el proyecto inicial de la diplomatura en Construcciones Civiles, para favorecer al campus de Ciudad Real, entendemos que se podría cambiar por las diplomaturas de Hidrología y Transportes y Servicios Urbanos, manteniendo el laboratorio de control de la calidad de todos los materiales de la construcción.

Y de no admitirse tampoco, habría que volver a resucitar la propuesta que figura en

acta de la Junta de Gobierno de la Universidad de 21-12-89, consistente en una Escuela Técnica de Telecomunicaciones, en base a un futuro Instituto de las Comunicaciones.

Otra titulación interesante que se podría añadir, fuera del politécnico, sería la licenciatura en Investigación y Técnicas de Mercado.

Teniendo en cuenta que a Ciudad Real se le dan 3 carreras y a Toledo 4, incluidas las dos previstas para Talavera, se deben exigir 3 para Cuenca.

De cara al empleo y para subrayar la importancia de poder contar con un politécnico nos hacemos eco de la noticia publicada en el diario ABC del 28-12-97 en la que se dice que casi un 80% de los titulados de la Universidad Politécnica de Cataluña ha encontrado trabajo relacionado con su carrera y que el 93'30% de los titulados está trabajando actualmente.

Por lo que parece incomprendible que todavía las organizaciones sociales no hayan reivindicado la potenciación del campus universitario, que para muchas personas podría suponer un salario añadido y para otras incluso la única posibilidad de que sus hijos cambiasen de estrato social.

Pero aun es más inverosímil que nuestros políticos no mencionen la Universidad co-

mo factor principal para el progreso y que cuando se refieren a la recuperación del casco histórico de la Ciudad Patrimonio de la Humanidad no piensen en lo beneficioso que para este fin podría ser el contar con un número importante de estudiantes.

Al mantener estas conversaciones, con los datos comparativos a la vista, no hay que escatimar medios e inversiones, dándole la importancia capital que tiene para el desarrollo presente y futuro de Cuenca, pues de quedarnos descolgados y no aprovechar esta coyuntura, difícilmente se podría recuperar el tiempo, perdido cuando se complete la Universidad y no se pueda disponer de los fondos europeos de cohesión.

Esperemos que esta vez nuestros representantes políticos sepan estar a la altura de las circunstancias y que el Gobierno Regional en aras de la justicia distributiva y de crear una Comunidad Autónoma que pueda perdurar en el tiempo, tenga un gesto de discriminación positiva que rompa la tendencia actual, de acuerdo con la impresión positiva de nuestra entrevista con el Consejero Sr. Zambrana. ■

Plataforma ciudadana por Cuenca

Nota de prensa de la Asociación de vecinos "Señorío del Pinar"

Que el pasado día 3 de Febrero de 1998, en el salón de actos del Ayuntamiento de Chillaron y contando con la presencia de los Sres. Alcaldes de Chillarón y Fuentenava de Jábaga, del Sr. Secretario y de varios concejales pertenecientes a ambas corporaciones municipales; con el Sr. Pedro I. Gonzalo Martínez y el Sr. Pedro E. Saiz Bartolomé en representación de Urbanización 92, S.A. y con la asistencia de varios miembros de la Junta Directiva y asociados de la Asociación de vecinos "Señorío del Pinar", en su calidad de propietarios de terrenos urbanos de la Urbanización Señorío del Pinar, cuyo destino es la construcción de su actual o futura vivienda, tuvo lugar la segunda reunión de la Comisión Conjunta

entre Ayuntamientos, Promotora y Propietarios.

Que tras largas conversaciones y un intenso y acalorado debate dialéctico entre todos los asistentes, y ante la desestimación de las propuestas planteadas en la mesa por parte de la asociación de vecinos, sobre la creación de alguna figura jurídico-administrativa temporal, que permita la gestión y la prestación de los servicios demandados, hasta la constitución de la definitiva Entidad Urbanística de Conservación, se optó por parte de los presentes a lo siguiente:

Por parte de los ayuntamientos, solicitar los permisos y autorizaciones pertinentes para el buen término de las obras de la urbanización, así como el nombramiento

y contratación de dos técnicos cualificados, que verifiquen que las obras realizadas han sido ejecutadas de acuerdo a los planes parciales y a los proyectos de urbanización aprobados.

Por parte de los representantes de la sociedad promotora Urbanización 92, S.A., adquirir el compromiso de la terminación de las obras pendientes en un plazo que finalizara en el mes de julio del presente año.

Y por parte de los miembros presentes de la asociación de vecinos, optaron por convocar una asamblea general de sus socios, con el fin de estudiar, analizar y consensuar los estatutos de la futura Entidad Urbanística de Conservación. ■

Asociación de vecinos



Las Cofradías de Jesús Nazareno, Encuentro y Aproximación a su estudio **Cuenca ya empieza a vivir la Semana Santa,** **una de sus celebraciones más arraigadas**



Miembros de la Junta de Cofradías en rueda informativa

El Correo. Como ya les anunciábamos el pasado mes de noviembre, durante toda esta semana se está celebrando en nuestra ciudad un Encuentro Nacional de Cofradías de Jesús Nazareno de toda España, organizado por las dos existentes en Cuenca que rinden culto a la imagen de Jesucristo bajo el peso de la cruz, y que son: la Hermandad de Nuestro Padre Jesús Nazareno de "El Salvador" y la de Nuestro Padre Jesús Nazareno "Del Puente".

El objetivo de esta iniciativa según explica Evaristo Cañas, secretario de una de las Cofradías, "es el de hermanarnos y conocernos más todos, ya que nos une el culto a Cristo con la cruz a cuestas, además de fomentar la unión y el conocimiento histórico, cultural, religioso y costumbrista que poseemos".

El Encuentro analiza a través de un ciclo de conferencias, tres campos distintos de la advocación nazarena, el Histórico, el Artístico y el Teológico, distribuidos por zonas geográficas; paralelamente se muestran en exposición una serie de elementos propios de las cofradías, enseres procesionales y objetos de culto.

Los actos de celebración comenzaron el pasado viernes con un concierto en el Auditorio en el

que la Banda de Música de Mota del Cuervo, deleitó a los presentes, con la interpretación de diversas marchas procesionales de Semana Santa; tras el mismo se abrió la sala de exposiciones que estará ubicada en él, dedicada en su mayor parte esculturas y a túnicas. El domingo se abrieron el resto de las exposiciones que se encuentran en diferentes lugares de la ciudad: la del Antiguo Convento de las Carmelitas, que recoge la parte artística (cuadros, grabados, etc.); las dos de la CCM, en las que se pueden contemplar pequeñas piezas de gran valor y la de la Diputación, con fotografías y unas impresionantes andas de la Semana Santa hellinera. El horario de visitas de todas ellas es, de lunes a viernes desde las 18 horas hasta las 21 horas; el sábado de las 11 de la mañana hasta las 2 de la tarde y de las seis de la tarde hasta las nueve de la noche y el domingo, simplemente en horario de mañana, de 11 a 2.

Por su parte, las conferencias comienzan este lunes a partir de las ocho de la tarde en el Auditorio. La primera correrá a cargo del obispo de Cuenca, Ramón del Hoyo López y del profesor de la Universidad de Sevilla, José Sánchez Herrero y versará sobre "Las Hermandades de Jesús Na-

zareno, su advocación y representación. Aspectos generales".

El martes, Juan Aranda Doncel, profesor de la Real Academia de Córdoba, tratará los "Aspectos Históricos de las Hermandades de Jesús Nazareno en Andalucía" y el profesor de la Universidad de Sevilla, José Roda Peña hablará

sobre los "Aspectos artísticos e iconográficos de la Imagen de Jesús Nazareno en Andalucía".

El miércoles llegará el turno para la Semana Santa murciana, que bajo el título: "Las Hermandades de Jesús Nazareno en la zona de Murcia", tratará Cristóbal Belda Navarro, profesor de la Universidad de Murcia.

El jueves, José Andrés Casquero Fernández, del Archivo Histórico Provincial de Zamora, analizará los "Aspectos Históricos de las Hermandades de Jesús Nazareno en Castilla-León".

El viernes será el día de Cuenca, pues el profesor de la Universidad de Castilla-La Mancha, Pedro Miguel Ibañez Martínez, tratará, "Las Hermandades de Jesús Nazareno en la ciudad de Cuenca, aspectos generales". Además este día se celebrará una mesa redonda en la que representantes de Hermandades y Cofradías de Cuenca, Málaga, Sevilla, Valladolid, Zamora y Cartagena, expondrán la problemática que tienen en común.

Por último el sábado se cerrará este ciclo de conferencias con la ilustre intervención del Arzobispo de Sevilla, Carlos Amigo Vallejo que hablará sobre la "Personalidad de Cristo en la Vía Dolorosa", a la que seguirá un con-

cierto de clausura. Todo aquel interesado en acudir a este ciclo de charlas debe saber que las invitaciones para las mismas se recogerán cada día en el Auditorio a partir de las seis de la tarde.

Para cerrar este Encuentro de Hermandades Nazarenas, se celebrará una misa de Acción de Gracias en la Catedral que será oficiada por el Nuncio de su Santidad, Layos Kaya y en la que las dos imágenes titulares de las cofradías que han organizado el evento, estarán presentes en el Altar Mayor.

Posteriormente se celebrará una comida de Hermandad en el Salón Latino a la que están invitados todos aquellos amantes de la Semana Santa Conquense. Las invitaciones se pueden recoger en la tienda "Menaje", situada en la calle Alonso Chirino, previo pago de 3.000 pesetas.

Este Encuentro se enmarca dentro de los que desde hace años, bien sea en forma de congresos, exposiciones, estudios, etc; se vienen desarrollando por parte de diferentes Hermandades y Cofradías en distintos puntos de España y que culminarán en la Ciudad de Sevilla en el año 1999 con el Encuentro Nacional de Cofradías. ■

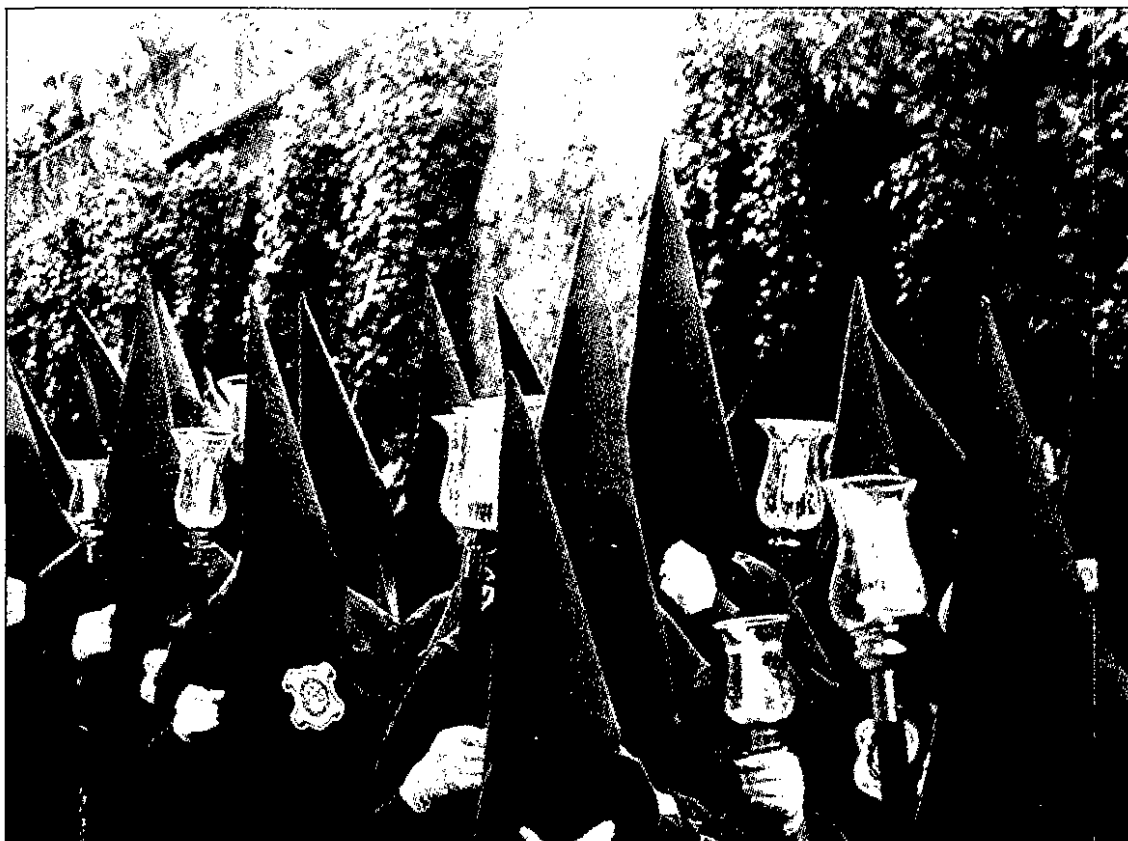

La Semana Grande de Cuenca empieza sus primeros "pasos"



Fricuencia atraviesa una grave crisis económica que le ha llevado a presentar la suspensión de pagos después de seis meses de funcionamiento

Ascensión y caída de una de las empresas más moderna y mayor de la provincia

El Correo. A primeros de julio del pasado año se inauguraba en Villar de Olalla, con la presencia del presidente de la región, José Bono, un nuevo matadero que venía a solucionar los problemas de olores que el antiguo, situado en el barrio de la Hípica de la capital, causaba a los vecinos de esa zona.

Además este nuevo matadero se constituía, según afirmaban sus responsables, como una de las cinco mejores empresas cárnicas de toda España, ya que contaba con las últimas tecnologías.

Era un proyecto en el que se habían invertido casi 1.230 millones de pesetas, que tenía una plantilla de 125 trabajadores, con perspectivas de aumentarla en otros 30; y con una capacidad de proceso de 250 cerdos, 240 corderos y 60 cabezas de vacuno a la hora.

Todo esto parecía ofrecer grandes perspectivas, pero sin embargo, en poco más de seis meses, concretamente el pasado 2 de febrero, Fricuencia presentaba la suspensión de pagos y un expediente de regulación de empleo, para reducir su actual plantilla, que es de 77 trabajadores, a 30.

El sindicato CCOO y el Comité de empresa, consideran



que es inadmisibles e inviable que pueda funcionar con tan reducido número de trabajadores y además denuncian la falta de información de la situación que han sufrido por parte de la dirección, "es sorprendente que una empresa de tal magnitud se venga abajo en tan poco tiempo, desde hace unos meses, nosotros veníamos viendo que existía una crisis y que los socios no ponían ningún medio para atajarla, o sea que la conclusión es que esta situa-

ción ha venido por una mala gestión", explicaba Miguel Ángel Saiz, secretario provincial de Comisiones.

El matadero contó para su construcción y puesta en marcha con la ayuda de diferentes subvenciones; 379 millones aportaban los fondos europeos de FEOGA y otros 110 provenían de los incentivos regionales de la Junta, condicionados estos últimos, a que se mantuviesen los puestos de trabajo. Miguel Ángel Saiz indicó que han pe-

dido a las instituciones que paralice el pago de las subvenciones hasta que se aclare todo y explicó que la deuda de Fricuencia actualmente asciende a unos 500 millones de pesetas, de los cuales, 400 corresponden a un crédito concedido por la CCM y otros 100 a proveedores. Por último Saiz manifestó que desde su sindicato se hará todo lo posible para evitar que el expediente de regulación de empleo se lleve a cabo y por el levantamiento de la empresa.

Por otra parte, el gerente de Fricuencia, en declaraciones a El Correo Conquense, argumentó que las razones que les han llevado a presentar la suspensión de pagos han sido fundamentalmente económicas y que además están pendientes de terminar de recibir las subvenciones a cargo de FEOGA, de las que dijo les quedan 205 millones por percibir, "este dinero nos solucionaría muchas cosas, tenía que haber llegado hace ya bastantes meses, quizás si lo hubiéramos recibido a tiempo no estaríamos en la situación en la que nos encontramos", explicó, y añadió que a la subvención por incentivos regionales de la Junta renuncian, pues son conscientes de que no cumplen los niveles de empleo que se requieren.

Además el gerente declaró que otra de las razones que les había llevado a esta crisis ha sido la tardanza en la realización de las obras y la puesta en marcha del complejo, "ya en el último año en las antiguas instalaciones empezamos a perder dinero, es decir, que arrastrábamos los problemas desde entonces". Por último señaló que esto es simplemente una fase transitoria y que esperan solucionar sus problemas lo antes posible para recuperar su antiguo nivel de producción y trabajadores. ■

KIOSKO

Santa Ana

Prensa - Revistas - Chucherías - Regalos - Peluches - Juegos - Bromas - Bolsas Cumpleaños - Piñatas

C/ Escultor Jamete
Tel.: 22 12 17
CUENCA

Dos nuevos programas de formación profesional

El Ayuntamiento de Cuenca pone en marcha dos proyectos que fueron presentados y aceptados por la Comisión Europea a través de la Dirección General de Empleo y Relaciones Laborales.

El Correo. La Comisión Europea se encarga de gestionar los Fondos Comunitarios a través de la Dirección General de Empleo, Relaciones Laborales y Asuntos Sociales. Esta Dirección General pone en marcha la iniciativa comunitaria Empleo con distintos capítulos destinados a jóvenes, mujeres, etc. El Ayuntamiento de Cuenca presentó un proyecto a la iniciativa Empleo "Youthstart", el programa "Enter", destinado a los jóvenes y otro a la iniciativa Empleo "Integra", el programa "Reset", destinado a familias no compartidas.

Los programas que se presentan a estas iniciativas han de cubrir y tratar cuatro requisitos generales, por una parte, el desarrollo de sistemas de formación, orientación y asesoramiento, otra, oferta de planes de formación, la tercera, ayudas para la creación de puestos de trabajo y la cuarta, divulgación de la información. Otra condición que había que cumplir era la búsqueda de socios europeos para intercambiar las experiencias realizadas por cada uno de los mismos en sus lugares de origen.

Los programas se presentaron en el mes de marzo por primera vez, desde el Ayuntamiento, y resultaron seleccionados.

El programa "Enter", destinado a los jóvenes con escasa cualificación tendrá como beneficiarios a 120 personas. Se pretende dar unas 1470 horas de formación. Las instituciones implicadas en este proyecto son la Fundación Laboral de la Construcción, Apymec y el Departamento de Pedagogía de Universidad de Castilla-La Mancha. El proyecto llevará consigo la orientación profesional individualizada y a través de grupos autogestionados, un aspecto innovador con lo que se pretende que los propios jóvenes se impli-



El concejal de Servicios Sociales, Pedro J. García Hidalgo

quen e investiguen las posibilidades de empleo, su formación. Se busca que sean ellos mismos quienes trabajen en la búsqueda de su propia formación y empleo.

Se diseñarán herramientas multimedia para la formación y la orientación y ayudas al empleo, tanto a la contratación indefinida como a la creación de empresas.

El presupuesto total del programa "Enter" es de 41 millones de pesetas, de los que 13 millones se destinan a la formación, 6 millones y medio a las ayudas al empleo y 21 millones a la orientación profesional, a la creación de estructura de apoyo, a estudios e investigaciones y a la transnacionalidad y a la coordinación. En todos los proyectos el 75% corresponde al Fondo Social Europeo y el resto al Ayuntamiento.

Los socios que ayudan a conformar el proyecto en este caso son organismos de formación que pertenecen a Montpellier (Francia), Berlín (Alemania), Potenza (Italia), siendo el cuarto Cuenca (España), los cuáles celebrarán una serie de encuentros y de trabajo común como el que se realizará en nuestra ciudad el próximo abril de 1999, será un seminario sobre el seguimiento de la formación en la

empresa; en noviembre del 98, en Potensa habrá uno sobre Técnicas y Materiales Tradicionales en Rehabilitaciones e Instalaciones Arquitectónicas y la evaluación final se hará en noviembre en Cuenca.

El programa "Reset" está destinado a personas con cargas familiares no compartidas. Desde los servicios sociales se han localizado una treintena de familias que necesitan un especial atención al no poder acceder al mercado laboral con facilidad. El número de beneficiarios será de 60 personas y el número de horas de formación 936.

Las instituciones implicadas serán la Agrupación del Pequeño Comercio de Cuenca, la Asociación de Artesanos y el Departamento de Pedagogía de la UCLM.

Se pretende con este proyecto formar a los beneficiarios en las nuevas tecnologías de la comunicación y la información aplicadas al marketing, la venta y distribución de productos artesanos. El presupuesto total del programa será de 26 millones de pesetas, 7 y medio para formación, 5 millones para ayudas al empleo y 14 millones para la orientación profesional. ■

Serán varios los programas y afectarán a unas 2.800 personas

La Junta gastará 600 millones para potenciar el empleo en Cuenca en 1998

El Correo. La Junta de Comunidades de Castilla-La Mancha tiene previsto gastar este año 600 millones de pesetas destinados a promover el empleo en Cuenca. El Delegado provincial de Industria, Angel Alvaro, presentó el Plan Regional de Empleo y Desarrollo con el que se intenta potenciar la cualificación de parados, para que de esta forma puedan encontrar un puesto de trabajo, bien en las empresas, asociados en cooperativas o por cuenta propia, según el objetivo que destacó el delegado de Industria.

Según el Plan diseñado podrán beneficiarse del mismo hasta un total de 2.800 personas, quedando aparte de este número los puestos que puedan cubrirse mediante el autoempleo y los trabajadores que decidan constituir cooperativas o asociaciones anónimas laborales.

Entre las distintas iniciativas planteadas cabe destacar la que la Consejería destina, con un total de 280 millones para que los ayuntamientos puedan contratar a parados y realizar obras de mejora de infraestructuras. El año pasado fueron 950 contrataciones y 177 obras las que se realizaron en 100 municipios de la provincia. Como el presupuesto se ha visto incrementado en un 10 por ciento para el 98, el Consejero cree que también será mayor el número de municipios a los que afectarán estas iniciativas.

El Plan de Empleo ha sido publicado en el Boletín Oficial de Castilla-La Mancha del 23 de enero pasado y consta de cuatro tipos de actuaciones. Comprende el Plan de Empleo y Desarrollo en colaboración con entidades locales, los cursos de Formación y Empleo en las empresas, los módulos de Integración Laboral en Entidades sin ánimo de lucro, y por último, la formación ocupacional que se está realizando con la Federación de Empresarios, la Cámara Oficial de Industria y con los sindicatos, además de las ayudas al empleo en zonas rurales deprimidas a través del INEM, y las ayudas al trabajo autónomo

y el trabajo asociado.

El programa de Formación y Empleo durante este año afectará a áreas tan amplias como son el desarrollo industrial, comercial, el sector turístico, local, el medio ambiente y el área de Bienestar Social del municipio al que se le conceda. Las previsiones económicas, según Angel Alvaro, se incrementarán en un 10 por ciento para este año por lo que "nos hace asegurar una inversión superior a los 142 millones de pesetas para la financiación de 25 módulos que afectarán a 339 participantes", en referencia a una iniciativa que la Junta de Comunidades desarrolla tanto con corporaciones locales como con empresas privadas. La novedad más importante del programa que anunció el Consejero fue la subida de sueldo que los trabajadores que se integren en el Plan de Empleo y Desarrollo experimentarán pasando a cobrar 105.000 pesetas al mes.

El periodo de solicitud en un principio era de hasta el 6 de febrero, fecha que se ha visto ampliada hasta el 16 del mismo mes. Los módulos de las empresas, los de Integración Laboral y los de entidades sin ánimos de lucro tienen de plazo hasta el 30 de abril.

Los cursos de formación tendrán una duración mínima de 120 horas y máxima de 300 horas. Además de las clases teóricas, en los cursos de formación se realizarán prácticas de una duración mínima de tres meses y máxima de seis.

Según el delegado provincial de Industria y Trabajo, se incluye como novedad la puesta en marcha de los "módulos de integración laboral", que tendrán como objetivo prioritario promocionar a aquellas personas discapacitadas que busquen la inserción laboral.

Se devolverá el importe que las entidades colaboradoras aporten en concepto de Seguridad Social por sus trabajadores mientras dure el módulo de formación y empleo, si al terminar éste presentan contratos a los alumnos por vigencia de un año. ■



Viajar a Cuenca desde Madrid o Valencia será más barato

Gracias a un acuerdo de colaboración por el que, por una parte, Renfe se compromete a reducir sus tarifas a grupos y escolares y los establecimientos, que se acojan al mismo, disminuirán sus precios en un 15%

El Correo. Se ha firmado un acuerdo de colaboración entre el Patronato de Promoción Económica y Turismo de la Diputación, el Ayuntamiento, la Agrupación de Hostelería y la Unidad de Negocio de Viajeros Regionales de Renfe, consistente en "establecer distintos programas con el objeto de promocionar los valores culturales y turísticos que ofrece Cuenca", según manifestaba Marina Moya, presidenta de la Diputación.

Se pretende ampliar las vías de comunicación a través del compromiso adquirido con la firma del convenio que se concreta desde la Agrupación Provincial de Hostelería en una oferta comercial diferenciada a los clientes que accedan a la ciudad como consecuencia del acuerdo y a través de los servicios regionales de Renfe. Para ello, la Unidad de Negocio de Viajeros de Renfe pretende hacer, a cuantas personas tengan interés, una reducción del precio de los billetes cuando el destino sea Cuenca y el punto de origen sea cualquiera de las estaciones comprendidas en los tramos de Valencia-Cuenca y Madrid-Cuenca.

Los criterios establecidos por Renfe serán aplicables a grupos de 10 o más personas viajando en el mismo tren, se aplicará el 20% sobre la tarifa base del tren a viajeros adultos y niños menores de 12 años, se aplicará el 40% sobre la tarifa base del tren a los niños menores de 12 años y en grupos escolares, se podrán contemplar mayores descuentos en función de las fechas y de las opciones de los trenes.

En viajes individuales de ida y vuelta, se aplicará el 10% de descuento a via-



jeros adultos y niños de más de 12 años y el 40% de reducción sobre la tarifa base a los niños menores de 12 años.

Los establecimientos de hostelería otorgarán un 15% de descuento en los servicios de hotel, restaurante y cafetería a las personas que se acojan a esta fórmula de viaje.

El Ayuntamiento ha adquirido, por su parte, el compromiso de facilitar un guía que acompañará a grupos a partir de veinte personas, facilitando el acceso a los puntos de interés turístico y culturales de la ciudad.

Folleto promocional

Desde la Diputación se elaborará un folleto promocional que recogerá la oferta turística y cultural de la ciudad, además de las condiciones comerciales del transporte y los establecimientos de hostelería acogidos al convenio. Serán 20.000 los ejemplares distribuidos, además de Cuenca, en Madrid, en Valencia y en los colegios de la zona que abarca la línea de Renfe.

El acuerdo de colaboración entró en vigor el día 5 de febrero y durará hasta el 5 de febrero de 1999, prorrogable cada

año, siempre y cuando las partes así lo consideren.

Si la valoración del convenio resultase positivo, la presidenta de la Diputación, Marina Moya, anunció otros proyectos de mayor envergadura con el fin de promocionar turísticamente la región.

El responsable de Turismo del Ayuntamiento opinaba, por su parte, que con la firma del acuerdo se estaba presentando un acicate más para la ciudad "estamos interesados en fomentar el turismo de Cuenca" a la vez que consideraba que los puntos desde donde podrían atravesarse estaban claros, al considerar: "las fuentes principales de turistas para la ciudad son Madrid y Valencia".

Los fines de semana suelen estar cubiertos habitualmente. Por lo que con el proyecto lo que se intenta, según Marina Moya, es "buscar fórmulas entre todos para facilitar a la gente que venga a Cuenca, ofertándole servicios en condiciones y al mismo tiempo promocionando un medio de comunicación útil, fácil y económico. Buscando un potencial turístico para cubrir plazas durante la semana atrayendo grupos de escolares, etc.". ■

Se crea un Medallón Conmemorativo, en serie limitada, de la ciudad de Cuenca

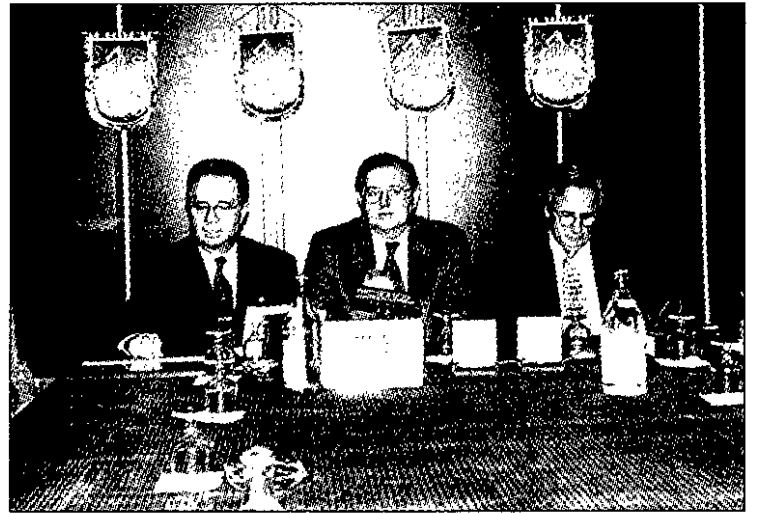

Un momento de la presentación del Medallón Conmemorativo

CUENCA. ALD. El Rotary Club ha sido, hasta el momento, la primera organización que ha concretado de forma material el acontecimiento que para la ciudad supuso que el año pasado se declarara a Cuenca Patrimonio de la Humanidad para ello han creado con la ayuda del artista Alberto García Donate un Medallón Conmemorativo de la citada declaración.

En el acto de presentación del mismo se dejó claro lo que el Club cree que ha sucedido con Cuenca: "se ha producido el reconocimiento de un hecho: que la ciudad histórica de Cuenca era algo que teníamos la obligación de preservar. A diferencia de otras de las ya declaradas Patrimonio de la Humanidad, Cuenca no solamente tiene monumentos y unos enclaves y unas calles preciosas e históricas como puede tener Badajoz, la ciudad medieval más antigua de Europa, pero allí no hay un paisaje, aquí lo que caracteriza a Cuenca del resto es el entorno paisajístico, las Hoces. Y eso es lo que hemos querido recalcar aquí mediante la aportación de un artista conquense". La aportación se traduce en un Medallón Conmemorativo, realizado en bronce, con una dimensión de 80 m/m, en serie numerada de 250 medallones, con el fin de difundir el acontecimiento a nivel nacional e internacional. El medallón lo que refleja, o al menos eso es lo que se ha pretendido, es el entorno paisajístico de las Hoces y

así aparecen, en el haz y el envés del mismo. El propio artista definió lo que había pretendido "fue un dibujo de inmediatez, buscando algo que tenía en la cabeza directamente relacionado con Cuenca. Como algo mágico que tenía yo en la cabeza".

El objetivo que el Club Rotary busca es el de la difusión, los medallones serán entregados de forma selectiva, a través de los Clubs Rotarios nacionales e internacionales a visitas de personajes distinguidos como puedan ser colaboradores de entidades de prestigio reconocido en momentos clave para que tengan la más amplia difusión.

También habrá en Cuenca 50 medallones a disposición de los conquenses y coleccionistas por 5.000 pesetas la unidad.

El Alcalde de la ciudad presente en el acto agradeció la actuación del Club en este y otros puntos entre los que él tiene conocimiento, a través de los "gobernadores de distrito que han tenido la deferencia de pasar por el Ayuntamiento y a mí se me han disipado muchas dudas que yo pude tener la primera noche en que asistí a la cena de constitución del Rotary Club. En definitiva, puedo garantizar que persigue unos fines relacionados con los demás. Yo he venido aquí a hablar de grandes proyectos que tienen que ver con la investigación, la medicina, se han echado tareas como la erradicación de la poliomielitis, trabajan en una vacuna de algo relacionado con África". ■

Moreno: "con la jubilación no se acaba nada, es cuando se puede disfrutar de la vida"



CUENCA. ALD. El consejero de Bienestar Social de la Junta de Comunidades, Santiago Moreno, estuvo en Cuenca la pasada semana, para, entre otras cosas, visitar el centro de día "Cristo del Amparo" y "saludarles personalmente", según les aseguró a los allí congregados el Consejero.

El centro de día "Cristo del Amparo" es un centro de asistencia donde se acogen 73 "fijos", con esta denominación se les distingue de aquellas otras personas mayores que sólo van al Centro para pasar unas horas de ocio, jugar a

las cartas, charlar con los compañeros, leer la prensa, etc. o para realizar alguna de las actividades que se desarrollan en el mismo, como el último taller en el que trabajaban organizado por la Directora, Hortensia Monleón, donde fabricaban especieros.

Las personas interesadas pueden optar por acogerse al servicio de comedor e ir a dormir a casa, en este régimen de externos, la Directora dijo estar atendiendo a 60 personas.

Todas estas iniciativas se engloban dentro de la política que,

según dijo el Consejero, pretendía promover y desarrollar la Junta de Comunidades al afirmar que el objetivo principal era el de "atender adecuadamente a nuestros mayores" pues "con la jubilación no se acaba nada, al revés, es cuando se puede disfrutar plenamente de la vida y para eso estamos empeñados en mantener la red de hogares en toda Castilla-La Mancha con la mayor dignidad, con las mejores inversiones y con la mayor cantidad de actividades posibles".

Como complemento a la política asistencial de la Consejería - dotada este año de un presupuesto de 34.000 millones de pesetas, de los que más de 11.000 están destinados a la atención de las personas mayores-, el Consejero anunció un Plan Gerontológico Regional que será aprobado en breve para "cuando no puede uno valerse por sí mismo", siendo éste un Plan que intentará integrar todas las actuaciones que se llevan a cabo en esta materia, en el que han participado instituciones sin ánimo de lucro que tienen que ver con la atención a mayores, con las asociaciones de mayores, con corporaciones locales con todos los que de una for-

ma u otra "tienen alguna concurrencia con nosotros en cuanto a atender adecuadamente a estas personas" y que "ha supuesto un enorme esfuerzo de diseño, de planificación, de elaboración, de participación y que está ultimado en su redacción". El Consejero incidió en la importancia que tenía el Plan Gerontológico para consolidar una política de apoyo a los mayores que hará que "en el año 2002 tengamos instrumentos suficientes para poder garantizar en el ámbito de Castilla-La Mancha que cualquier persona mayor pueda estar atendida en su domicilio sin necesidad de trasladarse a centros residenciales".

Además mencionó los convenios de colaboración firmados en la Delegación de Bienestar social, uno de ellos, firmado con Aspadec para poner en marcha el nuevo taller ocupacional de El Terminillo que será un centro innovador en cuanto a la integración de personas con discapacidad sustancial. El convenio básicamente tras la construcción del centro en el que se han invertido 120 millones que supone el compromiso por parte de la Consejería de contribuir a la financiación

del mantenimiento con 25 millones de pesetas. Aspadec se ocupa de la gestión del centro que tiene capacidad para 16 personas, chicos y chicas con carácter residente y hasta 40 con la posibilidad de recibir una formación ocupacional y 60 más en régimen de medio pensionistas. Lo novedoso del sistema será que las personas que acudan al centro no tendrán por qué padecer obligatoriamente ningún tipo de discapacidad, sin embargo, los monitores que los atiendan sí padecerán minusvalías por lo que "supone un esfuerzo máximo en cuanto a lo que se pueda hacer respecto a política de integración" comentaba el Consejero.

El otro convenio se ha firmado con el alcalde de Olivares del Júcar para poner en funcionamiento el nuevo piso tutelado y adaptado de las infraestructuras necesarias para atender a personas mayores, en este caso 8, lo más cerca posible a su lugar de convivencia. En Cuenca son ya 20 los centros que existen de este tipo, tres que se pondrán en marcha próximamente y tres más que el Consejero dijo querer construir en el próximo año. □

El II Plan Regional de Carreteras necesitará 225.000 millones para su ejecución

CUENCA. ALD. El director general de Carreteras, Obras Hidráulicas y Transportes, José Martínez Guijarro, se desplazó el pasado día 4 de febrero a Frías de Albarracín (Teruel) para entrevistarse con el Director General de su misma competencia aragonés y tratar sobre las comunicaciones por carretera entre Castilla-La Mancha y Aragón.

Tras la reunión viajó a Cuenca para informar sobre las acciones conjuntas a desarrollar, especialmente sobre lo que afecta directamente a Cuenca como es el caso de los 11 kilómetros de carretera comarcal que une Tragacete con el Cubillo, con el propósito de tener a lo largo del 98 este proyecto redactado y poder ejecutarlo y llegar a Albarracín en las mejores condiciones de seguridad y comodidad.

Otro de los asuntos que dijo José Martínez que había sido tratado es el eje de la vía de conexión que viene contemplada en el P.D.I., Teruel-Cuenca con un eje de conexión por Sagunto hacia el sur para conectar desde Cuenca hacia Atalaya del Cañavate lo que vendría a ser una conexión al otro eje norte-sur de la autovía de Andalucía. De esta forma se tendría una comunicación completa que el PDI tiene establecido parcialmente y que sería, según declaración del Director General, "de vital importancia para ambas Comunidades Autónomas poder complementar el PDI pero, sobre todo, lo que es más importante es que se desarrolle el PDI."

El plazo del Plan de Desarrollo de Infraestructuras era hasta el 2007 pero todavía el Ministerio de Fomento no ha

encargado ningún estudio informativo preliminar, según denunciaba José Martínez Guijarro.

La inversión necesaria para desarrollar el II Plan Regional de Carreteras, en los diez años en los que se ha previsto su conclusión, estará entre los 220.000 y los 225.000 millones de pesetas con una creación de 40.000 empleos.

Con el II Plan de Carreteras se pretende completar la red de carreteras de Castilla-La Mancha y concluir el Primer Plan, donde se invirtieron en siete años, de 1990 a 1997, más de 150.000 millones de pesetas, terminando lo que entonces no se llevó a cabo. Además, se pretende estudiar la jerarquización de las carreteras, con lo que carreteras, hoy comarcales, pasarán a ser consideradas



básicas. En Cuenca, el tramo entre Tragacete y Cañete es comarcal y pasará, tras las actuaciones de adaptación necesarias, a la consideración de carretera básica.

El tercer punto de actuación del II Plan Regional intentará acomodar las nue-

vas situaciones que los servicios básicos han ido demandando desde que el Primer Plan entró en vigor. Y también se analizarán más de 160 travesías de Castilla-La Mancha para garantizar una mayor seguridad de peatones. □



El Partido Popular de Cuenca hace balance del 97 y prepara los retos del 98

Marina Moya considera que en todos los lugares de la provincia en los que gobiernan, sus programas electorales ya se han cumplido en su mayor parte

El Correo. El Partido Popular de Cuenca ha celebrado su primer Comité Ejecutivo Provincial de 1998 en el que han expuesto las líneas de actuación para este año y han hecho balance del año anterior.

En la reunión también se informó del número de afiliaciones que se sitúan ya cerca de las 5.700 en toda la provincia, a parte de los militantes de Nuevas Generaciones. Además se analizó el funcionamiento de las 113 Juntas Locales; en este sentido, Reyes Martínez, secretario provincial manifestó la necesidad de que, sobre todo, en los pueblos con mayor número de habitantes se celebren asambleas locales de afiliados del partido y también la asistencia permanente a las Juntas Locales, porque, dijo, "son el soporte



ideológico del partido en cada uno de los pueblos".

Ya en el Plano institucional, Reyes Martínez distinguió dos vertientes: la de

fortalecimiento del partido y la de servicio público. En este último aspecto el secretario provincial del PP distinguió como preocupacio-

nes fundamentales del partido, la sanidad, la educación, la agricultura, el apoyo a las pymes y el problema de la drogadicción;

contra el que se mostró especialmente sensibilizado, expresando su deseo de poner cuanto antes en marcha el Plan Municipal contra las Drogas.

Por su parte la presidenta del partido en Cuenca, Marina Moya, reiteró las preocupaciones que señalaba el secretario general y afirmó que van a empezar a hacer balance de los cumplimientos de los programas electorales, diciendo que "en las fechas en las que estamos ya podemos observar un alto grado de realización de los proyectos prometidos en los programas y tenemos que seguir trabajando para que estos se cumplan en su integridad, así como empezar a elaborar los de las próximas elecciones siguiendo con los mismos retos y añadiendo otros nuevos". ■

Diputación y Consejo Regulador renuevan su Convenio

El Consejo Regulador de la D.O. de la Mancha atraviesa un buen momento

El Correo. Esta semana se ha producido la renovación del convenio que desde 1996 tienen suscrito la Diputación, a través de su Patronato de Promoción Económica y Turismo y el Consejo Regulador de la Denominación de Origen de Castilla-La Mancha, con el cual se aunan esfuerzos para contribuir a la promoción de los vinos de la provincia, apoyando su participación, entre otras cosas, en misiones comerciales.

El presidente del Consejo Regulador de la Denominación de Origen "La Mancha" destacó la promoción que han experimentado los vinos de Cuenca tanto dentro de España, como en el exterior, llegando a tener hasta siete bodegas de crianza, quince marquisas y cuatro embotelladoras propias, además de nueve exportadoras.

El secretario del Consejo Regulador, Alfonso Alonso, resaltó las grandes perspectivas que para este año 1998 se tienen desde el punto de vista de la comercialización y exportación, "sólo en el mes de enero la exportación ha aumentado un 2 por ciento respecto al año pasado, además en los últimos cuatro años hemos sido la Denominación de Origen española que más ha aumentado sus ventas al extranjero".

Este año se celebra el XXV aniversario del Consejo Regulador, por lo que tendrán lugar una serie de actividades para su conmemoración, entre ellas está la edición del libro, "Historia de las Vides, Vinos y Quijotes de la Mancha" que presentó en nuestra ciudad su autor, el periodista francés, René H. Montarcé-

Rien, quien definió su libro como "un homenaje a los hombres y las mujeres del sector que luchan por mantener viva una de las industrias más importantes de Castilla-La Mancha, creo haber sintetizado todo aquello importante para comprender la idiosincrasia de un pueblo dedicado a la viticultura".

El consejo Regulador de la D.O. ha contado con el apoyo de las Diputaciones de Cuenca y Ciudad Real y de la Caja Rural de esta última ciudad para llevar a cabo lo que según define López Treviño era una vieja aspiración, "se trata de un libro verdaderamente profesional que supone un verdadero manual para el conocimiento de los vinos manchegos, por otra parte cada vez más reconocidos en todos los lugares". ■

Curso de formación para el profesorado de Enseñanza Secundaria en la UIMP

El Correo. Organizado por el Ministerio de Educación y Cultura, la Secretaría General de Educación y Formación Profesional y la Subdirección General de Formación del Profesorado ha dado comienzo el primer curso en Cuenca denominado "Nueva didáctica del Arte". Este curso según informó la subdirectora general de Formación del Profesorado del MEC forma parte de un programa más amplio. La primera edición se realizó en el Palacio de la Magdalena en Santander y allí fue donde se establecieron las prioridades, es decir, la actualización científica y didáctica para "intentar conseguir que el profesorado esté siempre en condiciones de mejorar" según manifestó la Subdirectora General.

La demanda del curso ha sido muy alta por lo que ha habido que recurrir a un pro-

ceso selectivo para admitir a los 70 profesores que han tenido la oportunidad de acceder a él. Se imparte durante los fines de semana en la sede de la UIMP con un total de 30 horas lectivas, las primeras 15 ya tuvieron lugar los pasados días 6 y 7 de febrero.

Para los días 13 y 14 estas serán algunas de las disciplinas que se impartirán: La Historia del Arte en un ejemplo: la Catedral de Cuenca. Reflexiones sobre la vida artística de un edificio y sus contenidos; Problemas de la Historia del Arte en la Enseñanza Secundaria; La Historia del Arte entre el Instituto y la Universidad; El Romanticismo: nuevas perspectivas historiográficas y estéticas; Aproximación a las vanguardias artísticas del siglo XX y Arquitectura y modernidad. De la Ilustración al s. XX. ■

En Iniesta: "Pon un árbol en tu vida"

Egelaxta prepara unas jornadas medioambientales

El Correo. La asociación Cultural Egelaxta de Iniesta está elaborando un proyecto de carácter medioambiental que llevará por lema "Pon un árbol en tu vida" y estará destinado a la población infantil y juvenil principalmente, abriendo así una nueva sección de trabajo dedicada a la naturaleza, ecología y medio ambiente. Esta iniciativa parte de la posibilidad que ha ofrecido la Consejería de Agricultura y Medio Ambiente, a través de la Delegación provincial, de poder realizar una serie de actividades relacionadas con la naturaleza como son: las visitas a distintos espacios naturales, la impartición de charlas de tipo medioambiental, o la plantación de árboles de planta autóctona.

Para el desarrollo del proyecto Egelaxta cuenta con el apoyo y la participación de otros colectivos locales como son el Patronato de Consolación, la Asociación de Padres de Alumnos o el Centro de Estudios de La Manchuela.

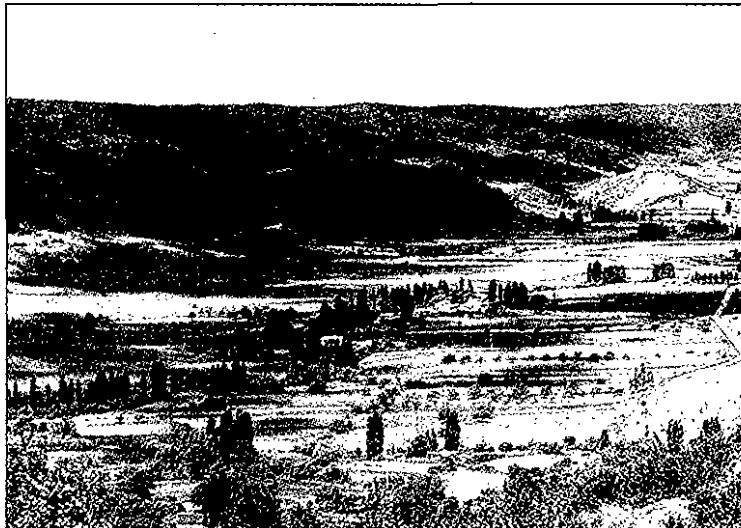

Las líneas de trabajo con los distintos colectivos serán las siguientes: con el Patronato de Consolación realizando repoblación forestal en el Sitio de Consolación; con la Asociación de Padres fomentando entre los escolares el respeto por la naturaleza y educándolos en la conservación del medio ambiente; y con el C.E.M. para concienciar sobre la idea medioambiental en la comarca. Con todo, la intención de involu-

crar a más colectivos locales para que el vecindario en general participe en estas jornadas que se llevarán a cabo durante los próximos meses. Se contará también con la colaboración del Ayuntamiento de Iniesta para repoblar las zonas que considere más oportunas.

El proyecto tendrá su ampliación con distintas charlas que ofrecerán monitores de la Delegación de Medio Ambiente. ■

Se realizará el enlace de la A-3 con la N-310

La inversión aprobada por Fomento para la construcción del enlace será de 580 millones de pesetas

El Correo. Desde el Ministerio de Fomento se ha aprobado la inversión de 580 millones de pesetas para la construcción de un enlace de la A-3 con la N-310 entre los términos municipales de El Picazo y Rubielos Altos.

Las gestiones para conseguir este acuerdo habían sido iniciadas hace ya varios meses desde la Subdelegación del Gobierno y han contado con el apoyo personal del de-

legado del Gobierno en Castilla-La Mancha, Carlos Moro.

La obra consistirá en la construcción de 3,5 kilómetros de carretera convencional y el aprovechamiento de uno de los pasos inferiores proyectados en la nueva autovía, dotándole de los ramales y glorietas necesarios para convertirlo en un enlace que disponga todos los movimientos.

Este proyecto incluye

la adecuación de la señalización actual de la N-III y la autovía A-3, entre Honrubia y Atalaya del Cañavate, a la futura configuración del tráfico.

La construcción de este enlace supondrá una mejora de las condiciones de los itinerarios actuales y de las comunicaciones de los pueblos del entorno que ya hace tiempo venían reivindicando la necesidad de la construcción de este enlace. ■

El alcalde de Osa de la Vega denuncia la dura situación por la que está pasando su pueblo

El Correo. Al justificar la rueda de prensa que dieron la semana pasada en la sede del Partido Popular los responsables del área de Industria, Turismo y Trabajo, donde el tema a tratar era la industria en general, José Manuel Rodríguez, manifestó sentirse "próximo a problemas que nos preocupan".

En la rueda de prensa estaba presente al alcalde de Osa de la Vega, Juan Garde, con relación al segundo punto del orden del día que se trató, los planes de empleo de Castilla-La Mancha, manifestó que el sentir general de su pueblo era el de estar "machacados por la Junta". A continuación pasó a narrar el por qué de tal afirmación. En Osa de la Vega tenían una empresa de grifería, INGA, "de buenas a primeras pega el petardazo y se va al garete", dijo el alcalde. Son 200 las personas que se van al paro. De 5.000 millones que valía la maquinaria, al salir a pública subasta se vende por 60 y las instalaciones no se pueden utilizar porque la situación hasta el momento está en manos del Juzgado. Lo que se desprende de la situación que, aunque algunos de los antiguos empleados reciben encargos de trabajo no pueden realizarlos porque no tienen un lugar adecuado. En este momento su alcalde dijo que trabajaban en un espacio tan reducido que no les cabía nada.

Al poco tiempo de lo ocurrido con INGA, se presenta al alcalde un proyecto para instalar una granja re-

productora de cerdos para crear madres genéticas, que apoyó de forma entusiasta al comprobar inmediatamente que era la única empresa de ese tipo. En seguida empiezan a buscar el apoyo económico necesario para levantarla y se encuentra con una subvención de la Diputación de 800.000 pesetas para un proyecto de 1.100 millones de pesetas que justifican, según la expresión del alcalde, con "que el porcino no tiene ningún tipo de ayudas". Recurren a Cenzano, el cuál les ofrece 15 millones que "todavía no hemos recibido". Desde la Junta se les exige un proyecto del tendido eléctrico, memorias y proyectos del sondeo que el alcalde encarga y presenta costándole cerca de los 2 millones y medio que al final se les concede.

El alcalde en este punto expresó su impotencia y su desecho: "que llegues ahí y que de verdad te ayuden y no que después de dos meses de aquí para allá no tengas nada. No hay nada, aquí no hay más que palabras". El alcalde se sentía desalentado "seremos un pueblo muy pequeño y lo que quieran pero para una vez que tenemos oportunidad de levantar la comarca (...) que no nos engañen por lo menos".

En este momento la granja está ejecutándose, cuando esté en pleno rendimiento trabajarán unas 50 personas, si les permitieran utilizar las instalaciones de la antigua INGA, el alcalde cree que el problema del paro en su pueblo, dejaría de serlo. ■





TODO EL MUNDO LA QUIERE.



Nueva Tarjeta 6.000 Maestro CCM.

Caja Castilla La Mancha presenta la nueva tarjeta 6.000 Maestro CCM. La tarjeta para no ir cargado de tarjetas. Vaya donde vaya, la nueva 6.000 Maestro CCM le abre todo un universo de ventajas. Con ella podrá:

- Disponer de efectivo en una red de cajeros automáticos que cubre los cinco continentes.
- Comprar en millones de establecimientos de todo el mundo.
- Pagar sus compras cómodamente. Al contado o mediante pago fraccionado en 30, 60, 90 y hasta 180 días, ¡sin intereses!, o financiándolas, según la cuota de amortización que usted elija.
- Y además, disfrutar de un seguro de accidentes gratuito.

Acérquese a nuestra oficina más próxima y solicite información sobre la nueva Tarjeta 6.000 Maestro CCM. Cuando la conozca no querrá salir con otra. De compras, por supuesto.

Use las tarjetas CCM y consiga ¡regalo seguro!

Cada vez que usted realiza una compra de 1.000 ptas., o retira 10.000 ptas. en un cajero automático con las tarjetas CCM, obtendrá 1 "punto regalo". Acumulando estos puntos podrá conseguir hasta 28 magníficos obsequios, a cada cual más valioso.

¡Pida hoy mismo su nueva tarjeta 6.000 Maestro y obtendrá los primeros 50 puntos gratis!



La organización valora positivamente la reunión a celebrar hoy para aunar posturas

ASAJA de CLM advierte de las pérdidas para el girasol con la aplicación de la Agenda 2000

Según la organización agraria, este nuevo sistema de ayudas significaría una pérdida importante de hectáreas de girasol, una limitación de las posibilidades actuales de rotación de cosecha, una pérdida de ingresos a los productores, así co-

mo, una disminución de la actividad económica; lo que supondría una pérdida de ingresos para los productores de girasol de esta región superiores a los 2.500 millones de pesetas, siendo Cuenca la provincia más perjudicada.

El Correo. La Asociación Agraria-Jóvenes Agricultores (ASAJA) de Castilla-La Mancha ha valorado positivamente la reunión convocada por la Consejería de Agricultura con las organizaciones agrarias, cooperativas e industria oleaginosa, para hoy lunes, 9 de febrero, a las cinco de la tarde, en Toledo, con el fin de adoptar una postura conjunta en defensa del girasol de Castilla-La Mancha.

La organización agraria va a mostrar en esta reunión su rechazo a la propuesta de la Comisión Europea para los cultivos herbáceos por las repercusiones negativas que tendría para los productores de girasol de nuestra región.

ASAJA de Castilla-La Mancha considera que la reducción del pago compensatorio al girasol e igualación con el de los cereales y la retirada de tierras conllevará un aumento considerable de los stocks de cereales en los próximos años, además de una desviación de superficie hacia tierras de barbecho

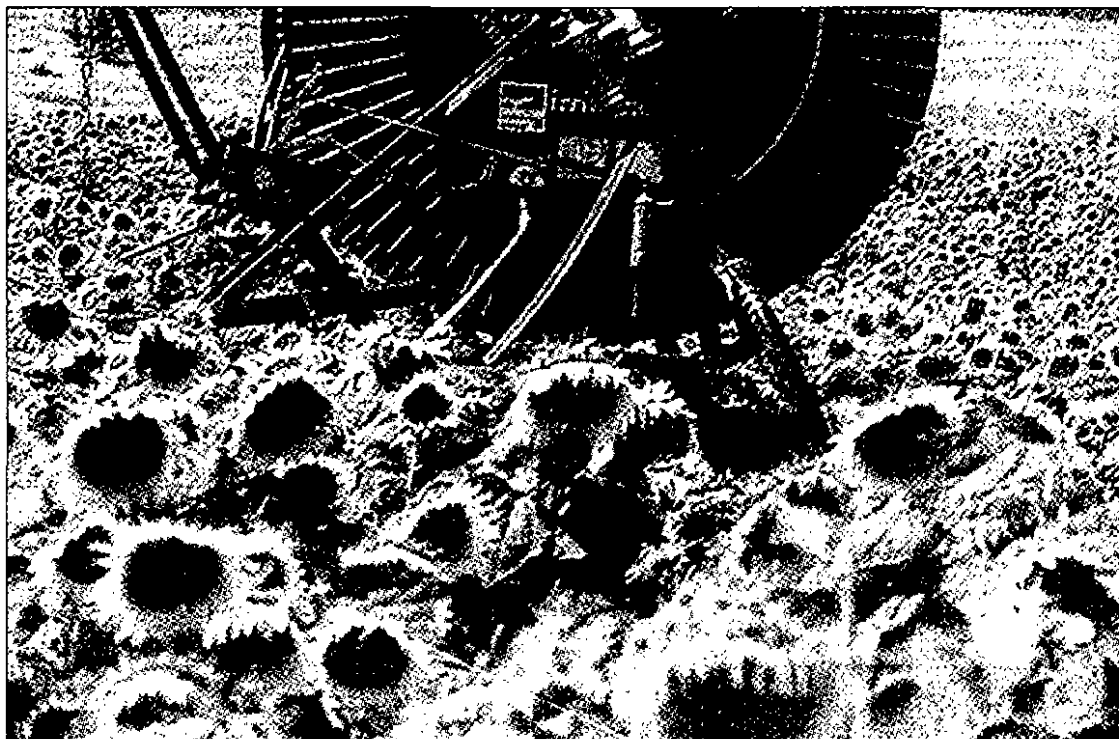

que podría plantear graves problemas de erosión en una superficie que, por lo general, ya está muy castigada y una disminución de la actividad económica.

Además, este nuevo sistema de ayudas propuesto por la Comisión Europea significaría según afirman desde la organización agraria,

una importante pérdida de ingresos para los productores de girasol de esta región. Se calcula que con la aplicación de la Agenda 2000 el monto de ayudas de la Unión Europea se reduciría en más de 2.600 millones de pesetas en Castilla-La Mancha, siendo Cuenca la provincia más perjudica-

da no sólo por el elevado número de hectáreas que tradicionalmente ha sembrado (200.000 has.) sino también porque se trata de una provincia con limitados recursos económicos que tiene en el cultivo del girasol una cultura y un modo de vida, del que depende un importante número de ma-

no de obra, bien sea directa o indirectamente, con las empresas de transporte y de transformación.

En este sentido, ASAJA de Castilla-La Mancha destaca que el girasol es la única alternativa de cultivo que existe en numerosas comarcas de nuestra región, bien sea por la rotación de cosechas o por las condiciones climatológicas adversas que, en años como éste en el que la mayoría de los campos están inundados, hacen imposible la siembra de cereales de invierno y, por tanto, la única salida que tienen los agricultores para mantener su nivel de renta es recurrir a la siembra de girasol al principio de la primavera.

Por todo esto, ASAJA de Castilla-La Mancha considera indispensable el mantenimiento del actual pago compensatorio a la renta de los productores de girasol, que debe tener entidad propia, debido a sus menores rendimientos ya su carácter de única alternativa al cereal. ☐

Lo natural es encontrar El Correo en el buzón.

Puede comprar cada número de **El Correo Conquense** en el quiosco o recibirlo cómodamente en su casa. Usted elige. Pero es natural que solicitemos su apoyo: su suscripción hará mejor nuestro periódico, que es también el suyo. Tan natural como recibir **El Correo** en el buzón.

EL CORREO
CONQUENSE

Deseo suscribirme al periódico semanario El Correo

Conquense por un período de

un año (7.500 pta)

seis meses (3.750 pta)

Banco o Caja

Sucursal

Localidad

c/c

Nombre

Apellidos

CIF/NIF

Dirección

Localidad

TL

CP Provincia

Fecha y firma

ASAJA valora positivamente la reforma de la fiscalidad para los agricultores y ganaderos

La organización agraria asegura que con ellas los agricultores aumentarán sus beneficios

El Correo. Desde el pasado mes de noviembre se puso en marcha la reforma de la fiscalidad agraria que se aprobará el próximo 15 de febrero y que supone grandes novedades de cara a la declaración de renta del 97, es decir la que se hará el próximo año.

Francisco Ruiz Martínez, director provincial de ASAJA ha valorado de forma muy positiva las reformas que se van a llevar a cabo ya que según ha explicado las obligaciones con Hacienda se reducirán en más de un treinta por ciento en muchos casos.

Ruiz Martínez afirmó que más de un 90 por ciento de los agricultores de la provincia se beneficiarán de las ventajas fiscales, ya que por ejemplo se ha conseguido la reducción del 10 por 100 en los módulos a aquellos pequeños agricultores que no se podrían beneficiar de las reducciones por inversión, además podrán desgravar facturas de compra de material hasta las 500.000 pesetas, siempre y cuando cada una de las facturas presentadas no supere las 100.000 pesetas. Ruiz explicó lo que estas deucciones significan: "con estas medidas, a parte de que el agricultor en el módulo, solamente sufre una subida del 5 por 100, por aplicarse el incentivo de la reducción del 10 por 100 ya se le está rebajando automáticamente el módulo en otro 5

por ciento, sin tener en cuenta que a parte se podrán deducir las inversiones y las facturas".

El director provincial de ASAJA, agradeció el apoyo del Ministerio de Agricultura en las negociaciones, sobre todo en un punto: "los agricultores pequeños que se deducen el 10 por ciento por no superar el millón y medio de inversión, no podían aplicarse el coeficiente reductor de personal asalariado y todos sabemos que en nuestra provincia hay pequeños agricultores que dan muchos jornales y cuyo rendimiento no excede de cinco o seis millones de pesetas, con lo cual podrían aplicarse el 10 por ciento de la rebaja por no superar el millón y medio pero también otro 10 por ciento por personal a salariado, esto el Ministerio de Economía y Hacienda no lo veía compatible, pero al final aceptaron".

Ruiz afirmó por último, que sus reivindicaciones, no se quedan sólo en lo conseguido, sino que van más allá, "hay tres cosas por las que seguiremos luchando, que son, primero, la inclusión en la tabla de amortizaciones de la compra de ganado reproductor, segundo, que todas aquellas actividades de manufacturación y transformación sólo supongan un cinco por ciento de lo que consagra el módulo para el producto y por último que se amplie el plazo para que todos aquellos agricultores que estén en el régimen general y en módulos se pasen al régimen especial de agricultores y ganaderos. □



Los apicultores inician las movilizaciones en contra de la rebaja de las primas de polinización

El Correo. Con la manifestación del pasado viernes en Cuenca, los apicultores inician su campaña de protesta ante la Junta de Comunidades, por la decisión de esta de rebajar las primas de polinización que se les venían dando, lo que según afirma José Manuel Valverde, portavoz de la Federación de Asociaciones de Apicultores de Castilla-La Mancha y secretario de la de Cuenca, se ha hecho de forma unilateral por parte de la Consejería de Agricultura sin tener en cuenta a los interesados, "de 1.650 pesetas por colmena, la han bajado hasta 650 pesetas. el sector de la apicultura es uno de los más empobrecidos actualmente, no tiene ningún tipo de ayudas a nivel comunitario, ni una OCM, ni una regulación específica del sector; la única ayuda con la que podíamos contar, era la de las primas a la polinización que se dan desde la Consejería, si ahora estas se reducen muchos apicultores ven peligrar sus colmenas".

Valverde señaló que la primera manifestación de protesta se hacía en Cuenca, por ser esta la provincia en la que se dan un mayor número de afectados por esta medida, "en Cuenca son 115 apicultores los que están cobrando las primas de polinización, lo que supone un total de 28.800 colmenas, por tanto desde la Federación de Asociaciones decidimos que era aquí donde teníamos que empezar a movilizarnos y dependiendo de los resultados que obtengamos nos manifestaremos o no en Toledo".

Por otra parte los apicultores según un manifiesto que entregaron al delegado de la Junta en Cuenca, también piden, entre otras cosas, que se haga un estudio sobre la renta apícola, para adecuar la misma al resto de sectores agrícolas y ganaderos de la región; poder acogerse a ayudas convocadas por la Junta en las mismas condiciones que otros sectores agrícolas y ganaderos; que se protejan los suelos y las floras de CLM, especialmente los de interés mielífero, contra las agresiones que se están produciendo de forma descontrolada con el arranque de romero, espliego, etc; y los asentamientos gratuitos en montes públicos.

Para conseguir todo esto instan al presidente regional a una reunión; de momento, según informó Valverde, están convocados en la Consejería el día 16 de febrero, "nosotros somos favorables a la negociación, siempre y cuando se mantengan las primas en el nivel que lo han venido haciendo hasta ahora".

El presidente provincial de ASAJA, Isidro Villaescusa, quiso estar presente en la manifestación para demostrar el apoyo que desde esta organización agraria se les da a los apicultores, "se trata de un sector muy importante en nuestra provincia, queremos que esta injusticia se resarza y para ello no dudaremos en llegar hasta donde haga falta, si es necesaria una movilización a nivel regional, que no le quepa duda al Sr. Bono que la vamos a hacer". □



Francisco Ruiz, director provincial de ASAJA fue el encargado de explicar las medidas



Los agricultores cultivarán las tierras de los pantanos de Alarcón y Buendía

El Correo. Después de 2 años de negociaciones, ASAJA de Cuenca ha conseguido que sean los agricultores los que cultiven las tierras no inundadas de los pantanos de Buendía y Alarcón.

En total unos 300 agricultores, constituidos en 9 Comunidades de Usuarios, de las localidades ribereñas de estos pantanos se beneficiarán de esta medida. Tres de estas Comunidades de Usuarios pertenecen a localidades ribereñas del Embalse de Buendía y las 6 restantes al embalse de Alarcón.

Se soluciona así el conflicto que existía entre agricultores y Ayuntamientos sobre quienes tienen el derecho a cultivar estas tierras.

Según ASAJA la preferencia para cultivar estas tierras viene dada por la ley de modernización de explotaciones agrarias en la que se señala que los agricultores tienen prioridad para cultivar las tierras de dominio público.

Por otra parte los ayuntamientos, según la organización agraria, no podrían recibir las ayudas de la PAC ya que en el Reglamento del año 92 de la Política Agraria Comunitaria se contemplan estas ayudas como un complemento a la renta del agricultor, no para Ayuntamientos.

Con esta medida no solamente se beneficiarán los agricultores, sino todo el municipio ya que se contempla donar el 25% de las ayudas PAC a los Ayuntamientos para fines de utilidad pública, como pueden ser arreglos de caminos, pago de los gastos de recogida de basura, etc.

Este 25% de las ayudas de la P.A.C. se pagará a los ayuntamientos en un plazo máximo de 15 días después que se haya hecho efectivo el pago de dichas ayudas.

ASAJA de Cuenca quiere señalar que pese a las informaciones que han circulado que hacían referencia a que sólo los agri-

cultores con mucho terreno tendrían derecho a cultivar las tierras de los vasos, la organización agraria quiere puntualizar que para formar parte de las comunidades de usuarios los únicos requisitos necesarios son pertenecer al pueblo de dicha comunidad de usuarios y ser agricultor (sin necesidad de más requisitos, ni muchos menos tener que poseer una explotación de un número determinado de hectáreas. En este sentido hay que decir que los agricultores que no pertenezcan a estas comunidades de usuarios todavía pueden inscribirse, siempre y cuando lo hagan

Según la organización agraria, aunque este año todavía hay pueblos que no han constituido Comunidades de Usuarios para cultivar estas tierras, es muy probable que se constituyan el año que viene, ya que en algunos casos no se han hecho por falta de tiempo. ■

Nota aclaratoria sobre la concesión de explotaciones de las tierras de los vasos de los pantanos

El Correo. La Asociación Agraria-Jóvenes Agricultores (ASAJA) y las comunidades de usuarios del embalse de Alarcón con respecto a las informaciones aparecidas en la portada, editorial y página 16 de "El Día de Cuenca" del 4 de febrero de 1998, quisiéramos hacer algunas aclaraciones.

1º Las Comunidades de Usuarios se constituyen a iniciativa de los agricultores, debido a la situación irregular en la que se encontraban durante los últimos años. Ya que los agricultores para poder trabajar las tierras del pantano a los Ayuntamientos necesitaban de:

- Impuestos de Actividades Económicas.

- No poder utilizar en su trabajo Gasoil agrícola subvencionado.

- Tener que declarar los ingresos por el trabajo en el pantano en los casos en que los ayuntamientos entregaban facturas (los que la entregaban) por un módulo del 55%, cuando los ingresos habituales de estos agricultores por su actividad agrícola se venían declarando en caso del cereal al 24% y en el girasol al 30%, con lo que el perjuicio económico al hacer la Declaración de la Renta era claro y evidente.

2º Que según los estudios realizados, un Ayuntamiento no puede solicitar las ayudas de la PAC, pues esta subvención viene en concepto de apoyo a las rentas que pierden los productores por la bajada de los precios institucionales u orientativos de los productos, que impone la U.E. y que deben de revertir en estos, según el Reglamento Comunitario 1765/92, por el que se establece un régimen de apoyo a los productores de determinados cultivos herbáceos. Estas ayudas están definidas y su destino no es financiar a las administraciones públicas nacionales, regionales, provinciales, ni locales. De producirse un expediente por parte de la Dirección General de Agricultura de la Comisión Europea a la Unidad de Coordinación de la Lucha contra el Fraude (UCLAF), podría producirse un expediente sancionador.

3º Que el dinero que han venido recaudando los Ayuntamientos por el concepto de subvenciones PAC no ha sido utilizado en su integridad para fi-

nes de utilidad pública (que pensarían en la U.E. si supieran que este dinero es usado en actos lúdicos, fiestas locales, corridas de toros etc.).

4º Los Ayuntamientos en su día asumieron la responsabilidad de explotar estas tierras ante la falta de entendimiento de los agricultores, cuestión esta que ya no se da al haberse constituido Comunidades de Usuarios, donde caben absolutamente todos los agricultores del municipio.

5º Que desde las Comunidades de Usuarios se han hecho propuestas de negociación a los Ayuntamientos para no crear contenciosos ni alarma social, procurando una convivencia sana entre todos los vecinos de los municipios. Este entendimiento se ha producido entre las Comunidades de Usuarios y los Ayuntamientos en las localidades de Alcocer, Villalba del Rey, Moncalvillo de Huete y Hontecillas. No se ha llegado al acuerdo en los municipios de Castillo de Garcimuñoz, Valverde del Júcar, Olmedilla de Alarcón, Honrubia y Buenache de Alarcón, porque los ayuntamientos no han querido negociar ni con los agricultores, ni con los representantes de las comunidades de usuarios, como si lo han hecho en los pueblos antes mencionados.

6º Los agricultores y las Comunidades de Usuarios destinarán el 25% de las subvenciones al Ayuntamiento para que estos lo utilicen en fines de utilidad pública y de esta manera beneficiarse todos los vecinos de la localidad, asumiendo los agricultores todos los riesgos que supone en sí esta actividad (inclemencias climatológicas, subida del agua del pantano, enfermedades de los cultivos, etc).

7º En los municipios en que no se ha llegado a acuerdo la autorización es provisional para salvar las cosechas de este año por encontrarnos en el límite máximo para realizar las siembras y solicitar las ayudas PAC.

Estas aclaraciones las hace las Comunidades de Usuarios y ASAJA para tener informados a todos los vecinos de las localidades afectadas y a todos los ciudadanos en general. ■

Gabinete de prensa de ASAJA de Cuenca

Los regantes de Mota del Cuervo preocupados por la situación que atraviesan

Esperan poder legalizar sus pozos lo antes posible

El Correo. Debido a la sequía que asoló la zona de la Mancha durante los años 93, 94 y 95, los agricultores de la zona, ante el temor de perder sus explotaciones, optaron por aforar pozos para que viñedo y ajos (principales cultivos) no se secaran; posteriormente decidieron constituir una comunidad de regantes para defender sus intereses y lograr la legalización de sus pozos, "eramos alrededor de unos 50 usuarios, intentamos llegar hasta la Confederación Hidrográfica del Guadiana para entregarles la documentación pertinente, después de mucho trabajo logramos reunirnos con el presidente de la Confederación y el comisario de Aguas, ellos se comprometieron a estudiar nuestra propuesta y darnos una respuesta y la única respuesta que hemos obtenido han sido las sanciones que nos han impuesto por tener pozos ilegales, cuan-

do nosotros desde un principio hemos hecho todo lo que hemos podido por formalizar la situación", explica el presidente de la Comunidad de Usuarios, Isidoro Castellanos.

Castellanos añade que ellos se comprometen a instalar caudalímetros para controlar las extracciones y no hacer un uso indiscriminado del agua y considera que se está cometiendo una grave injusticia con ellos, ya que afirma que en otros lugares regantes en su misma situación pueden hacer uso de ese agua, mientras que los de la zona de Mota del Cuervo (que engloba a las localidades de Monreal del Llano, Santa María de los Llanos, Belmonte y Los Hinojosos), les están penalizando.

El presidente de la comunidad de usuarios además denuncia que las sanciones que se les están poniendo son bajas para

evitar que puedan recurrir, "las penalizaciones van desde las 100.000 hasta las 200.000 pesetas, por lo que nos resulta más caro recurrirlas que pagarlas".

José María Fresneda, secretario general de ASAJA, manifestó el apoyo incondicional de esta organización agraria hacia la comunidad de regantes, afirmando que iniciarán una campaña de concienciación de los agricultores de la zona, con una campaña informativa en la que se realizarán asambleas para asesorar a los vecinos de las localidades afectadas y además añadió que denunciarán públicamente el tema ante el nuevo secretario general de Aguas y ante el presidente de la Confederación, así como a los diputados de Cuenca, para conseguir que en la nueva Ley de Aguas que se discutirá en breve en el Congreso se eliminen estas situaciones. ■

**Todo lo que necesitan
los agricultores
y ganaderos
está en esta Caja**



P.A.C. 98

Ayudas Compensatorias Comunitarias

**Asesoramiento, Tramitación,
Anticipos...
y la atención a la que estás
acostumbrado**

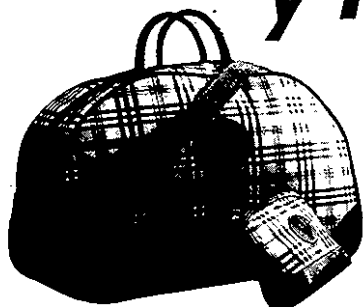

Y en la misma Caja también
encontrarás un magnífico juego
de bolsos de viaje regalo



**CAJA RURAL
DE CUENCA**
Una Caja llena de ventajas



Lonja de Albacete

OVINO

Producto	Ptas/Kg	Diferencia
Corderos de 10,5 a 15 Kg.	505-515	=
Corderos de 15,1 a 19 Kg.	435-445	=
Corderos de 19,1 a 23 Kg.	375-385	=
Corderos de 23,1 a 25,4 Kg.	345-355	=
Corderos de 25,5 a 28 Kg (cordero I).	325-335	=
Corderos de 28,1 a 34 Kg. (cordero II) . . .	285-295	=
Corderos de más de 34 Kg.	240-250	=
Oveja: Extra	70	=
Primera	50	=
Segunda	40	=
Industrial	35	=
Lana	s/c	=
Leche con D.O. (ptas/gdo.)	18,75/20	=
Leche de oveja (ptas/gdo.)	17,50/19	=
Leche de cabra (ptas/gdo.)	14	=

LEGUMINOSAS

Producto	Ptas/Kg	Diferencia
Pipa de Girasol (9-2-44)	36/37	=
Colza (9,2,40)	s/c	=
Heno de alfalfa (20.22% lidad. paca grande)	s/c	=

CONEJOS

Producto	Ptas/Kg	Diferencia
Conejo joven de 1,800 a 2,200 Kg	230-240	+5
Conejo desvieje	60	=

Lonja de Extremadura

OVINO

Producto	Ptas/Kg	Diferencia
Corderos de 12 a 15 Kg.	440-425	=
Corderos de 15 a 19 Kg.	420-405	=
Corderos de 19 a 23 Kg.	390-375	=
Corderos de 23 a 25 Kg.	370-355	=
Corderos de 25 y más Kg.	345-330	=



CEREALES

Producto	Ptas/Kg	Diferencia
Cebadas para cervecería (maltería)	23,20	=
Cebadas-pienso de más de 62 Kg/hl	22,20	=
Cebadas-pienso de menos de 62 Kg/hl ...	21,45	=
Trigos duros	s/c	=
Trigos blandos:		
De fuerza (Rinconada, Yecora, Cajema, etc) ...	33/32,50	=
Extensibles:		
Chamorro y Aragón	28,75	=
Alcalá	29	=
Panificables (astral, Anza, Sevillano)	26,50	=
Forrajeros (Tipo Pané)	25	=
Avena	25	=
Centeno	23	=
Triticales	s/c	=
Maiz secadero	23,75	=

PORCINO

Producto	Ptas/Kg	Diferencia
Selecto	195	+5
Normal	190	+5
Graso	185	+5
Lechón de 20 Kg (pesetas/unidad)	9.200	+300

Lonja de Segovia

CEREALES

Producto	Ptas/Kg	Diferencia
Cebada dos carreras	22,20	=
Cebada seis carreras	21,70	=
Continúa la repetición de precios en el mercado de la cebada con mayor oferta que demanda y con tendencia a la baja.		

PORCINO

Producto	Ptas/Kg	Diferencia
Selecto	171	+9
Normal	167	+9
Graso	170	+9
Lechón de 20 Kg (pesetas/Kg.)		
Selecto	505	
Normal	495	

OVINO

Producto	Ptas/Kg	Diferencia
Cordero lechal (10-12 kgs.)	550	=
Cordero lechal (12-15 kgs.)	460	=
Cordero recental (15-19 kgs.)	430	=
Cordero pascual (19-23 kgs.)	400	-10
Grandes (más de 28 kgs.)	320	-20
Ovejas /1 ^a	75	=



CCM INFORMA

CCM lanza su campaña "PAC 98"

CCM a través de sus 387 oficinas espera tramitar más de 25.000 solicitudes de Ayudas a Superficies, Primas de Ovino Caprino y Vacas Nodrizas

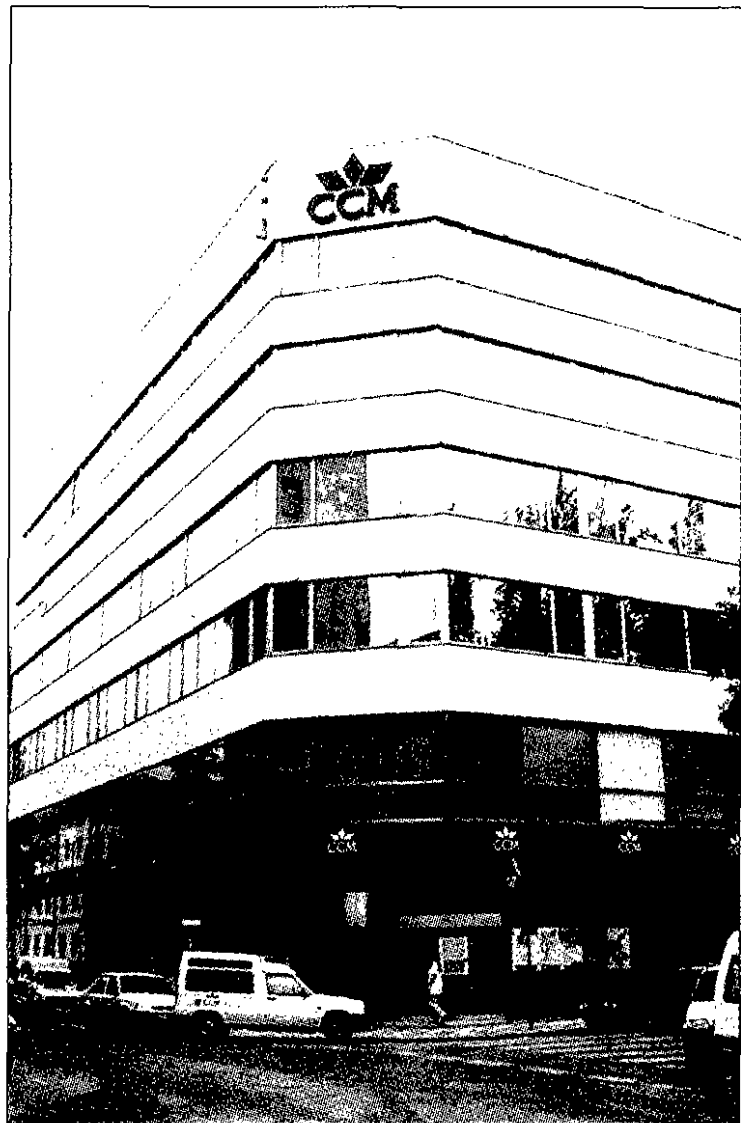

Para dar a conocer estas ayudas a todos los agricultores y ganaderos castellanos-manchegos, Caja Castilla - La Mancha ha programado una intensa campaña publicitaria en diversos medios: prensa y revistas de la región, cuñas radiofónicas, spots de televisión en TVE 1 y 2, así como carteles y folletos.

CCM ofrece a sus clientes las siguientes ventajas por la domiciliación de estas ayudas:

- Regalo de un estuche

campero compuesto por una navaja con su funda y bota de vino realizado en nuestra región y presentado en un estuche de madera.

- Sorteo de 100 viajes para 2 personas, de una semana de duración, a la Costa de Sol.

- Seguro de Responsabilidad Civil gratuito para los ganaderos.

- Además al domiciliar la ayuda en la Libreta Verde, los agricultores y ganaderos se benefician de numerosas

ventajas (acceso a líneas de financiación especiales, alta rentabilidad y Seguro de Accidentes gratuito).

Para Caja Castilla - La Mancha el sector agrario constituye un segmento prioritario y fundamental, muestra de ello es que en la campaña pasada más de 22.000 agricultores y ganaderos confiaron en CCM para la tramitación de estas ayudas, esperando para 1998 un fuerte incremento de esta cifra. ☐

NO CORRA ¡VUELE!

A solicitar la PAC'98 en las 387 oficinas CCM.

Los que domicilian la PAC'98 en Caja Castilla La Mancha no tienen que correr para conseguir asesoramiento y atención personalizada, anticipo de la subvención a un interés especial*, alta rentabilidad para su dinero en la Libreta Verde**, un seguro gratuito de responsabilidad civil*** para ganaderos y además, un práctico Estuche Campero, de regalo.

Haga como más de 22.000 agricultores y ganaderos. Domicilie sus Ayudas en CCM.

Este año, inclínese por el camino más corto.

No corra... ¡vuele! a solicitar la PAC'98 en Caja Castilla La Mancha.

Domiciliará, volando, un montón de ventajas.

*Anticipo 6% nominal.
Comisión de apertura 0,5%.
Plazo máximo: 13 meses.
Amortización a vta. TAE 6,75%.

**Tasas de interés de pago a corto plazo.
Liquidación anual de intereses.
TIC 0,1000000000.
I.V.A. 4% (0,0000000000 plus 4% I.V.A.).

***Contratación Seguro CCM S.A.

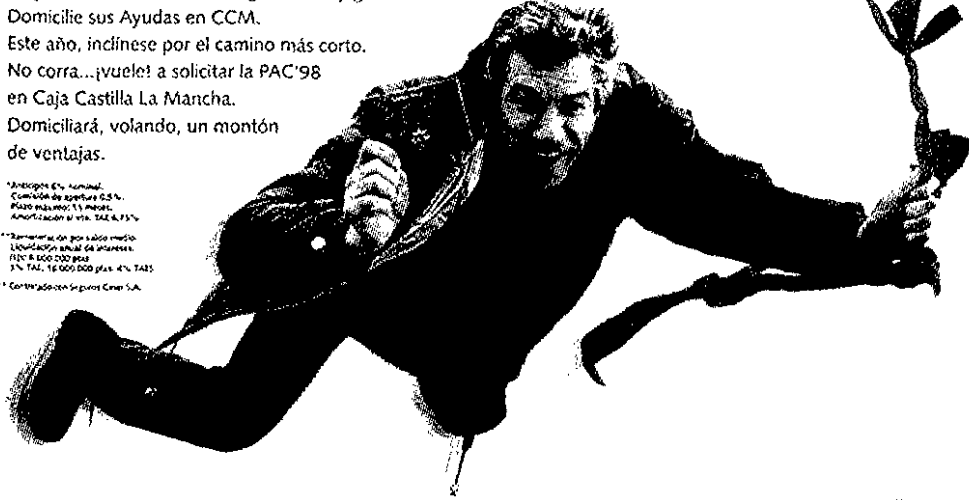

Teléfono de Información Agraria
902 35 35 36

¡Llévese volando
su Estuche Campero!
Y además participe en el sorteo de 100 viajes,
para 2 personas, a la Costa del Sol.

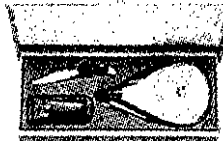

Solicite sus Ayudas PAC'98 antes del 13 de marzo.

Entidad colaboradora de la Consejería de Agricultura y Medio Ambiente de la Junta de Comunidades de Castilla-La Mancha.



El Correo. Desde estos días y hasta el 13 de Marzo se podrá tramitar la solicitud de la Ayuda Comunitaria PAC 98 en cualquiera de las oficinas de Caja Castilla - La Mancha. Podrán solicitar estas ayudas los titulares de explotaciones agrarias que descen:

1.- Obtener las Ayudas por Superficie para determinados Cultivos Herbáceos (cereales, oleaginosas, proteaginosas y lino no textil), y en su caso, el suplemento de pago para el trigo duro; las Ayudas por Superficie para ciertas leguminosas grano (lentejas, garbanzos, veza y yerros); el pago compensatorio para el cultivo del arroz.

2.- Obtener la Prima en beneficio de los productores de ovino-caprino, la Prima especial para los productores de carne de vacuno y la Prima por vacas nodrizas.

3.- Justificar la superficie forrajera a efectos del

cálculo del factor de densidad ganadera.

4.- Declarar la superficie dedicada a cultivos textiles (lino textil, cáñamo y algodón), lo cual supone una novedad para esta campaña.

Caja Castilla-La Mancha cuenta con un amplio equipo de profesionales especializados en la tramitación de estas ayudas para facilitar la elaboración de los expedientes y solventar cualquier duda que pueda surgir. Además dispone de un programa informático propio, homologado por la Consejería de Agricultura y Medio Ambiente, para la captura de datos. Este programa ofrece la máxima fiabilidad y garantías para la confección correcta de los expedientes. Todo esto se demuestra en que CCM ha sido la Entidad que, en proporción a los expedientes realizados, menos errores ha presentado en la confección de las solicitudes.

San Valentín, patrón de los enamorados

Un año más, San Valentín viene a darse una vueltecita para visitar a todas las parejas de enamorados. Quiere comprobar si todo ese amor que se prometen es una realidad o es pasajero, cuando el amor es sincero y brota de lo más profundo del corazón, tiene una fuerza tan grande que no hay ningún poder por grande que sea, capaz de destruirlo. Es tan hermoso contemplar a las parejas de enamorados sentados en los parques y jardines, o paseando cogidos de las manos apretandolas con fuerza, que es una de las muchas expresiones que tienen para decirse lo mucho que se aman. Otro lugar de verdadero encanto para hacer el amor es la noche con su embrujo, a la luz de la luna, donde se dicen cosas bonitas y hacen planes para sus vidas futuras, cuando estén unidos por el Santo Matrimonio. ¡Qué fuerza más impresionante tiene el amor! Voy a daros un consejo a las parejas de enamorados y es que no os comáis el pastel antes de la boda, aunque esté muy dulce, pues si os coméis todo lo dulce, vais a dejar todo lo amargo para el matrimonio,

las cosas hay que hacerlas poco a poco y a su debido tiempo. En vuestras vidas vais a encontrar muchas dificultades, pero si sabéis ceder y lo tomáis con resignación, la felicidad no se os puede escapar de las manos. Quiero que sepáis algo sobre San Valentín, le pusieron el sobrenombre de "Padre de Pobres", por su extremada caridad. La humanidad, la dulzura, la solidez de su conversación y cierto aire de santidad que derramaba en sus modales hechizaba a cuantos le trataban, ganándose el corazón de las gentes y también para Jesucristo.

Vivía en Roma durante el reinado del emperador Claudio II, en el año 270 del señor, al emperador le gustaba tenerlo a su lado y le alagaba para que apostatase de su religión, pero Valentín, firme en la fe de Cristo, le respondió al emperador, que antes se debe de obedecer a Dios que a los poderes seculares en materia de fe y de costumbres y que los dioses del paganismo eran solo una mera fábula, el emperador al oír aquella respuesta mandó al Prefecto Calpurnio para que lo sentenciasen según las leyes y Cal-



purnio ordenó al juez Asterio que le acusase de cristiano y uno de los mayores enemigos de los dioses del Imperio. El juez Asterio llevó a su casa a San Valentín para ver si podía hacerle apostatar de su fe, al entrar en su casa, San Va-

lentín levantando sus manos y los ojos al cielo rogó al Señor que se dignase alumbrar con la luz de la fe, a todos los habitantes de aquella casa que estaban sumidos en las tinieblas y en la idolatría y les diese la gracia de conocer a Jesucristo, verdadera luz del mundo. Oyó Asterio esta oración y dijo: "Admirome que un hombre tan noble y de tan claro entendimiento, tenga a Jesús por verdadera luz, gran lastima me da en verte en tan graves errores..." San Valentín respondió a Asterio que "no hay verdad más innegable que Jesucristo se hizo hombre por nosotros y que es la verdadera luz que alumbraba a todos los que vienen al mundo". Asterio en tono de burla de dijo: "Tengo una hija a la que amo tiernamente, está ciega hace muchos años, si Jesucristo le devuelve la vista, empeño mi palabra de hacerme cristiano y toda mi familia". Animado San Valentín, por la viva fe de Asterio, mandó traer a su hija y haciendo sobre sus ojos la

señal de la Cruz, dirigió al cielo esta fervorosa oración: "Señor mío Jesucristo, verdadero Dios y verdadero hombre, que disteis vista a un ciego desde su nacimiento, dignaros oír la oración de este pobre pecador y curar a esta niña", tras estas palabras recobró la vista, Asterio y su mujer se arrojaron a los pies de San Valentín, pidiéndole que les bautizase, poco después recibieron la corona del martirio, San Valentín estuvo en la cárcel cargado de cadenas y apaleado, fue degollado fuera de la ciudad en la vía Flaminia, el año 270 del Señor, los cristianos recogieron su sagrado cuerpo y lo enterraron cerca de la Puerta Flaminia que después se llamó Puerta de San Valentín y hoy se llama Puerta del Populo. El Papa Julio mandó edificar una iglesia sobre la sepultura del santo, la mayor parte de sus reliquias están en Roma, donde son objeto de gran devoción. □

Mario Jiménez





El Circulo de la Constanca celebra su 111º aniversario

José Pontones: "la historia de Cuenca va unida a la del Circulo de la Constanca"

Por sus salones ha pasado lo más granado de la sociedad conquense. Mesas de juego y estancias han sido testigos excepcionales del ocio sin prisas de los grandes personajes de la

historia local. Aquí han dejado su rastro artistas, pensadores, políticos y literatos pero también gentes más sencillas que simplemente han venido para matar el tiempo.



CUENCA. J.Sánchez. Parte de la historia de Cuenca ha pasado por estos salones que fueron reformados en 1978. Ha sido y es lugar de encuentro, escenario de tertulias y foco de debates que han definido muy bien la actual fisonomía de la ciudad. A la vez se han desarrollado siempre exposiciones, conferencias y otros actos culturales. El presidente del Círculo de la Constanca, José Pontones, recuerda que "se llama así desde sus orígenes, aunque popularmente se le conoce como Casino, pero no es así. Es una institución sin ánimo de lucro que persigue una serie de fines de promoción cultural, asociativo, deportiva y asistencias."

Rica pinacoteca

Integrado actualmente por 700 socios de cuota y sus respectivas familias, el Círculo sigue siendo uno de los motores culturales de Cuenca. Sus principales momentos históricos no han sido todavía recogidos por ningún estudio, pero los anales podrían recoger infinidad de presencias importantes desde su fundación en 1877. Especial relevancia ha adquirido a lo largo de su actividad la relación mantenida con los artistas que tanto han tenido que ver con la promoción artística capitalina. A través de las numerosas exposiciones que se han colgado en estas salas, los fondos pictóricos de la institución guardan ya más de 100 obras de los pintores y esculto-

res más representativos, no sólo de la provincia sino también del panorama internacional. Según nos señala Pontones, "los hitos de Cuenca van unidos a la historia del Círculo de la Constanca. Aquí se iniciaron las relaciones entre diversas personalidades, unas relaciones mantenidas a lo largo de los años en reuniones y conferencias. Ahora es muy libre y admite gentes con tendencias diversas, pero la mayoría de edad alcanzada demuestra que todos practican una gran fidelidad a una institución que se cuenta entre las más antiguas de Cuenca".

Exposición colectiva

Para conmemorar este 111º aniversario el Círculo ha organizado una interesante exposición colectiva que recoge 42 obras de otros tantos artistas vinculados a la ciudad pero que nunca habían expuesto en esta sala. Hasta el próximo 28 de febrero, los visitantes pueden contemplar manifestaciones creativas de diversos estilos y técnicas. Es una buena forma de tomar contacto con las distintas tendencias pictóricas y escultóricas que se siguen en estas tierras.

Pero no va a ser esta muestra la única que configure los actos reservados para celebrar tan longeva edad. José Pontones no nos desveló el programa de actividades que se van a desarrollar a lo largo de todo el año, un programa que sin duda va a ser muy rico y que podría albergar sorpresas agradables. No obstante, el director de la institución aseguró que "queremos hacer un gran esfuerzo porque está demostrado que Cuenca es la capital cultural de Castilla-La Mancha. Nosotros aportaremos nuestro granito de arena para contribuir a potenciar esa imagen dentro de la región".

Seguro que así será. Suerte y larga vida. ■



Colección Bonardi.
3.150 pta.



Teniente González, 2 • CUENCA
Hernán Cortés, 16 • MOTILLA DEL PALANCAR

MULTIOPTICAS DONATE
Nº 1 EN SERVICIOS OPTICOS

Más allá de la mirada.

Teléfono de atención al cliente: 900 34 35 36
<http://www.multiplicas.es>



La Virgen María inspirará la XXXVII Edición de la Semana de Música Religiosa

El Correo. Del 5 al 12 de abril de este año tendrá lugar la XXXVII edición de la Semana de Música Religiosa en nuestra ciudad. "En el año en que la Iglesia propone una meditación sobre el tema del Espíritu Santo, hemos creído oportuno escoger como nexo temático de la XXXVII edición del Festival la figura bíblica posiblemente más habitada por el Espíritu y que ha sido a su vez inspiración para la mayor parte de la música sacra de todos los tiempos: se trata de María, la Madre de Jesús". Así se expresa, en el programa de los conciertos, la idea que ha inspirado el título con el que se hace mención a la edición de este año de la Semana de Música Religiosa por excelencia en Cuenca "María, Templo del Espíritu".

El programa recoge desde las invocaciones gregorianas a la Virgen o las Cantigas de Alfonso X, el Sabio, hasta la obra de estreno de Zulema de la Cruz basada en la soledad de la Virgen de las Angustias, de Cuenca, o el estreno en España de "la Vida de María" de Rilke con música de Deneuve para órgano de cristal, se podrán escuchar obras emblemáticas sobre María

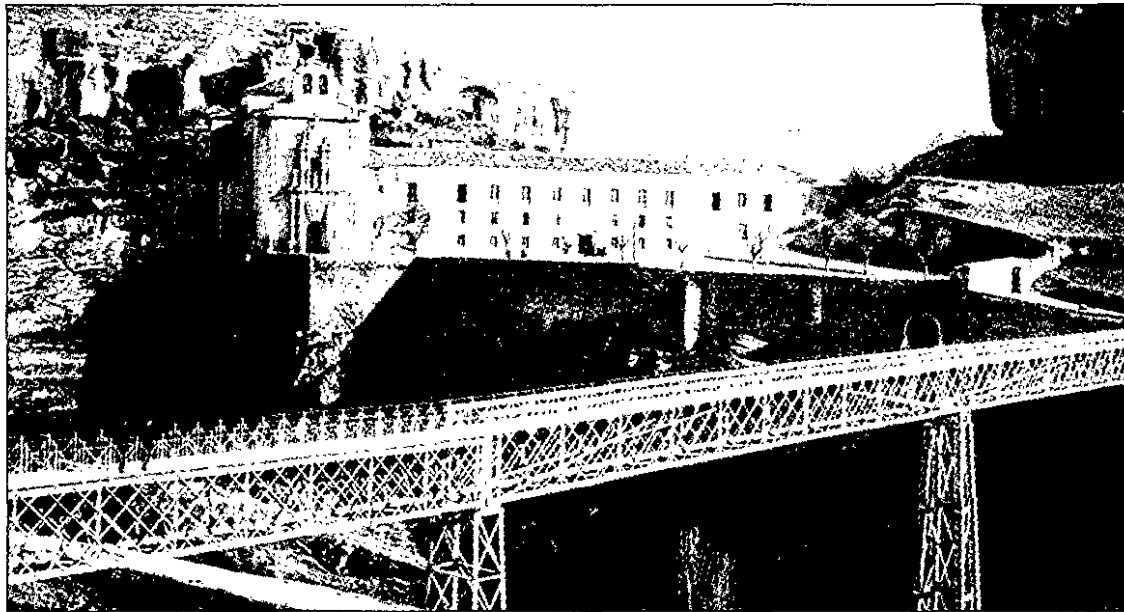

como son las Vísperas de Monteverdi, el Stabat Mater de Pergolesi, el Magnificat de Bach o la Misa de la Coronación de Mozart y junto a ellas un recorrido por la música antigua española de inspiración mariana medieval, renacentista o barroca, algunas de ellas fruto de una profunda investigación musicológica, en primera audición desde aquella época.

Los conciertos tendrán su inicio el Domingo de Ramos en la Iglesia de San Pablo, a las 20:00 h. con el espectáculo de

poesía y música "La vida María", poemas de Rainer María Rilke, música de Michel Deneuve para órgano de cristal Baschet, percusión y contrabajo.

El Lunes Santo el concierto se celebrará en el Auditorio a las 20:00 h., con Monteverdi y su "Vespro della Beata Vergine".

El Martes Santo será en la Iglesia de San Pablo y a las 20:00 h. cuando se realizará "El Rezo de un Misterio". Pater Noster, 10 Ave María. Gloria. Motetes a capella en honor a la Virgen con Perotin, Dufay, Peñaso-

la, Guerrero, Victoria...

El Miércoles Santo será en la Iglesia de San Miguel donde se realizará la primera audición desde el S. XVIII de la obra "Stabat Mater" de Eusebio Moya con la Orquesta Barroca de Sevilla y Capilla Peñaflorida.

El Jueves Santo en el Auditorio de Cuenca se interpretará el "Magnificat" de Bach y "letanías de la Bienaventurada Virgen María" de Mozart con la Orquesta Internacional de Italia y el Coro de Cámara del Palau de la Música Catalana.

El Viernes Santo, también en el Auditorio se realizará el estreno mundial de la obra encargada por la XXXVII Semana de Música Religiosa, "Soledad" de Zulema de la Cruz; de Satie, "Misa de los pobres" a la memoria de la Madre Teresa de Calcuta y de Pergolesi, "Stabat Mater" con la Orquesta Internacional de Italia.

El Sábado Santo el Grupo de Interpretación Mediaevum interpretará "La devoción a la Madre de Dios en la Edad Media", Cantigas de Santa María de Alfonso X, el Sabio, Canciones a la Virgen. Manuscrito de Soissons, Prosas a la Virgen María. Códice de las Huelgas y Llibre Vermell de Monserrat.

Para el Domingo de Resurrección se reserva la "Misa Solemne" en la Catedral de Cuenca a las 12:00 h., donde la Orquesta Clásica de Madrid interpretará la obra de Mozart, "Misa de la Coronación, K. 317", dirigida por Enrique García Asensio con la participación de la soprano Ainhoa Arteta, entre otros.

Una oferta más que completa dedicada a María, las entradas estarán a disposición del público a partir del día 2 de marzo. ☐

Agenda Cultural

Exposiciones

Jesús Ortega

"Canciones"

Hasta el 12 de Febrero

Exposición Colectiva de Escultura y Pintura

Sala de Exposiciones Círculo de "La Constanca"

Hasta el 28 de febrero

Exposición de libros de Clemente de Aróstegui

Aula del seminario de San Julián.

Sábado 21 de febrero

Grabado Abstracto Español

Museo de Arte Abstracto Español

A partir del 3 de febrero

Exposiciones de las Hermandades de Jesús de Nazareno

Diputación, Auditorio, Salas de la CCM y Convento de las Carmelitas

Exposición "Trabajo en la Sombra II"

Galería de Arte "La Escalera"

C/ Garcilaso de la Vega, 1

Hasta el 28 de febrero

MUSEOS

Arqueológico

Laborables: 10 a 14 hs. y 16 a 19 hs.

Domingos: 10 a 14 hs.

Lunes cerrado

C/ Obispo Valero, 6

Arte Abstracto

Laborables: 11 a 14 hs. y 16 a 18 hs.

Sábados: 11 a 14 hs.

Domingos: 11 a 14:30 hs.

Lunes Cerrado

Casas Colgadas, s/n

Diocesano

Laborables: 11 a 14 hs. y 16 a 18 hs.

Sábados: 11 a 14 hs. y 16 a 20 hs.

Domingos 11 a 14 hs

Lunes Cerrado.

C/ Obispo Valero, 6

Casa Zavala

Sábados: 16 a 18 hs.

Domingos: 11 a 13 hs.

C/ Pilares, s/n

Cuenca existe aunque algunos parezcan ignorarlo

Que todavía existe Cuenca lo ha mostrado al mundo del turismo su relevante presencia en FITUR. El empeño en confirmar que Cuenca existe, siquiera sea en su dimensión histórico-artística, es duro privilegio para quienes, no demasiados, se entregan sin reservas a pregonarlo y a ingeniar acciones que hagan patente su atractivo. Pero hay quienes, atribuidos formalmente de la obligación de hacerlo, parecen decididos a que fuera de nosotros se enteren los menos posibles. Recuerdan la metafórica sentencia popular del perro del hortelano. No hacen lo que debieran o lo hacen tarde, a remolque de iniciativas ajenas y con torpeza.

La FITUR alcanzó en la edición de este año aún mayor éxito y resonancia que en las anteriores. Por muchas y complejas razones, algunas de ellas ajenas a nosotros, España acrecienta su atracción para el turismo y consolida su condición de segunda potencia, con resultado de un persistente aumento en el ingreso de divisas, de las que Cuenca recoge parte irrisoria. La importancia de FITUR no reside tanto en la afluencia indiscriminada de visitantes que cargan con grandes bolsas de folletos pronto destinados a la basura, sino en la más minuciosa y crítica de los operadores nacionales y extranjeros a los que no se les seduce sólo con la brillantez de un espacio expositor y los materiales convencionales de reclamo. A la hora de incluir una ciudad, una comarca o una provincia en su oferta de itinerarios han de tomar en consideración muy variados y complementarios factores que deciden la funcionalidad, la regularidad, la duración, el componente de la clientela que seducir y la rentabilidad global de la inserción en sus planes.

Las ciudades o áreas turísticas del interior, al contrario de las costeras, absorben un turismo transeúnte y apresurado, atraído por los monumentos histórico-artísticos que les han dado fama. Algunas la tienen ganada desde antiguo, si bien la refuerzan con inteligente publicidad y la promoción de otros focos de atracción culturales o de recreo. Puede valer un ejemplo: la reconstrucción del palacio de los Duques de Lerma para albergar un gran parador de turismo era una aspiración por

la que las autoridades de esta pequeña y monumental villa luchaban desde hacía muchos años, aduciendo su emplazamiento estratégico en una zona muy rica en arquitectura y arte. No lograron su propósito ni la ayuda pública hasta que, a despecho de la dureza del clima mesetario, se creó en sus proximidades uno de los mejores campos de golf de España. Para que prospere una actividad enriquecedora, en este caso la turística, hay que poner primero los bueyes para que tiren del carro de la ayuda pública.

¿Cuántos saben fuera de Cuenca que la ciudad y su entorno natural fueron declarados Patrimonio de la Humanidad? Temo que no demasiados. La noticia, tan importante para una intensa proyección informativa en el resto de España y en el extranjero, apenas tuvo un eco reducido en los medios de mayor influencia. Para nuestra desolación, Cuenca ha permanecido ausente de la publicidad que de las ciudades Patrimonio de la Humanidad se ha realizado aprovechando la FITUR. No comparece en el amplio reportaje que les dedicó el cuadernillo especial de "ABC". Tampoco en lo publicado en otros medios nacionales, regionales o provinciales. Cuenca apenas existe como Ciudad Patrimonio de la Humanidad fuera de nuestro redil. ¿La causa? Que el Ayuntamiento no solicitó la incorporación a la Asociación que agrupa a estas ciudades privilegiadas por la UNESCO. Dijo el alcalde en la FITUR que ya se ha solicitado. Pero el anuncio no sirve de justificación a la tardanza ni a lo mucho que hemos perdido con el retraso. Los municipios no podrán aducir ignorancia. Desde estas páginas se dio noticia de la presencia de la Asociación en el congreso de ámbito iberoamericano celebrado no mucho después de la declaración de Cuenca. Y de la reunión de dicha Asociación celebrada hace pocos meses en Salamanca. También la Cámara de Comercio e Industria insistió en la necesidad de integrarse en ella. ¿Se debió el pernicioso retraso sólo a la desidia o a otras causas menos comprensibles y perdonables? Comprendo y comparto las declaraciones de Rafael Araque.

Tampoco el Año Santo de San Julián tiene proyección más

allá de Cuenca y de Burgos. Me entero por el semanario de la ceremonia religiosa con que dio comienzo. El Año Santo de San Julián representa, sin embargo, una ocasión excepcional para promover un imaginativo programa de actuaciones civiles, vinculadas a las religiosas, que sirvan de acicate a la alardeada pretensión de hacer de Cuenca un foco de atracción turística. Tengo la impresión de que también perderemos esta oportunidad que nos ha brindado la Santa Sede y que tardará en repetirse. Si es que se repite. ¿También por desidia? ¿Acaso porque el laicismo ha penetrado tanto que determinados políticos de izquierda y derecha piensan que el Año Santo es sólo cosa de la Iglesia? Cuando menos, y aunque sólo fuera a efectos testimoniales, el poder civil podría haber incluido entre sus proyectos para el casco antiguo, alguno de ellos discutible, el apoyo público al deseo del actual obispo de reconstruir la torre de la catedral, cuya existencia devolvería a Cuenca su ancestral perfil. Iniciativa más valiosa que el costoso acceso mecánico a la parte alta, sustituible por un buen servicio de transporte urbano no contaminante, hartos más barato. Y desplazando el estacionamiento a zona que no perturbe el núcleo histórico-artístico, como se hizo en Toledo.

Y ya que hablo del Año Santo de San Julián me hago eco de una llamada telefónica desde mi tierra adoptiva de Jaén. Me informa un oriundo de Cuenca que San Julián es el patrono de Marmolejo, tendido sobre la campiña del Guadalquivir, en las cercanías de Andújar. Y que sus fiestas se celebran en los mismos días que lo hace Cuenca. Desconozco la causa del patronazgo de San Julián en ciudad tan distante, aunque no cabe olvidar que conquenses tan ilustres como el condestable Iranzo anduvieron y sentaron plaza por los pagos gienenses en los albores del Renacimiento. Acaso tenga arraigo San Julián en otros lugares, además de Burgos y Marmolejo. No lo sé. Pero convendría explorarlo e invitar a sus autoridades y a sus gentes a compartir con nosotros el Año Santo.

Ismael MEDINA

Obligada apostilla a un desquiciamiento

No acostumbro a tomar en consideración excesos retóricos en lo que puede más el rencor que la razón. Los someto al tinte del olvido. La conmiseración me lleva a presumir que el desahogo de la bilis acumulada devuelve el equilibrio a quienes precisan evacuarla. Tampoco la arremetida de la pasada semana me obliga dar respuesta a los improperios vertidos. Si sólo fuera eso, habría pasado por alto unos insultos merecedores, a lo sumo, de sarcástico desprecio. Destempladas reacciones de tal porte no precisan apostillas. Descalifican a quienes las profieren. Alguien, sin embargo, debía salir en defensa del muerto indignamente alanceado. Hablo de Federico Muelas, que tanto se dio a Cuenca con generosidad, independencia, rigor crítico y valor. Ahí están sus escritos para confirmarlo, además de una vida aseada de ingratiudes que con él tantos compartimos. Sobre los que se nos fueron puede y debe recaer un sereno juicio crítico de lo que hicieron. Pero creo una bajeza insultar a los que la muerte selló los labios.

Me reservo el nombre de quien con tanta destemplanza pretende agravarme por respeto a un apellido que tiene lugar preferente en mi almarío y al que sus titulares han dado honra y prestigio. Lamento el desbocado empeño en deteriorarlo del autor de tan lamentable escrito. Y le recuerdo, de paso, que en la evocación de viejas memorias al hilo de la actualidad no me he referido a persona alguna, viva o muerta. He relatado hechos que viví o que están escritos. Si las cosas fueron distintas a lo que en su día se publicó, debe sorprender a quienes las transitan que no hayan tenido consistente rectificación en el más de medio siglo transcurrido. Tampoco, que yo sepa, durante el tiempo transcurrido desde 1977, obviamente propicio para hacerlo. Si mi obsesionado ofensor relaciona lo que relataba con uno de sus bisabuelos, allá él. Es como si alguien escribiera que en Cuenca hay muchos imbéciles y se diera por aludido. El agravio personal no estaría en quien lo dijo sino en quien presumió ser el destinatario.

Habría sido de muy distinto tono esta forzada apostilla en el caso de que el escrito a que me refiero terminara con la exposición de los datos de que el autor expone y dice disponer. Desde la

serenidad y la corrección es posible el diálogo. Nunca sobre la parrilla de las ofensas. Circunscrito el debate al ya lejano período histórico en que los hechos se registraron, habría sido posible contrastar bases documentales para reconocer a cada protagonista los méritos y las responsabilidades a que se hizo acreedor. Don Juan Jiménez Aguilar, entre ellos, sobre cuya polémica figura me he abstenido siempre de emitir juicio negativo o positivo, que de lo uno y de lo otro siempre hay en un personaje notorio. Si así se demuestra estoy dispuesto a admitir sin reservas que salvó el tesoro de la catedral, aunque otros documentos digan que fueron rescatados en Barcelona y Madrid entre 1937 y 1938 merced a la tenacidad de un juez que emprendió una instructoria insólita en aquellos tiempos y que, una vez recuperada gran parte de los expoliados, la puso bajo la custodia de la Junta de Incautaciones. La defensa de una memoria que se considera atropellada no se restaura con el añadido de una retahíla rencorosa de insultos. El autor de tan torpe reacción tiempo ha tenido para escribir un libro que reivindicase la memoria de su bisabuelo y le restituya la dignidad presuntamente arrebatada, aunque no por mí. No creo que en todos estos años le habría faltado editor propicio.

Un trasnochado y tópico anticlericalismo también comparece en el desgraciado desfogue del que no soy el único destinatario. Como miembro de la Iglesia-Pueblo de Dios me repugna y lo rechazo en lo que tiene de genérica insidia. Respecto de las personalizaciones que insinúa, habrán de ser los posibles afectados quienes salgan al paso de la pretendida afrenta. O la autoridad eclesiástica en su caso. Como creyente me basta con reprobarlo.

Rota sobre todo la obligada lanza en defensa de aquel gran hombre, gran amigo y gran conquense que fue Federico Muelas, doy por clausurado un enojoso asunto que sólo me produce conmiseración y pena. En ningún caso la reacción airada que presumo se perseguía. No la merece. Tampoco me inquieta la amenaza. El que la profiere puede intentar su cumplimiento, si así le place.



El regreso a la normalidad

también Hipócrates dijo: "La expulsión de gas es necesaria para el bienestar".

Es tiempo, ahora, de escuchar a nuestro cuerpo, y saber interpretar que nos quiere decir.

Los siguientes son algunos consejos que nos pueden ayudar a volver a la normalidad perdida:

1.- Tomemos comidas más pequeñas en cantidad y no en número de 3, sino, cuando nos vuelva el apetito.

2.- No traguemos la comida sin haberla masticado bien, así la digeriremos

5.- La leche y los productos lácteos pueden agravar la acidez, pues el cuerpo debe producir mayor cantidad de ácido para digerirlos.

6.- Tomar líquidos a través de una pajita reduce el aire que estamos inhalando al beber.

7.- No comer mientras estamos hechados, reclinados o tumbados, no es aconsejable para personas con acidez crónica. Dejar pasar hasta 3 horas.

8.- Si creéis que podéis tener indigestión con la co-

con calma.

12.- El eructo provocado tiende a añadir incluso más aire al estómago del que libera, además de la mala educación que esto supone en nuestra sociedad. En la cultura árabe indica que la comida ha sido muy buena, es como un homenaje al anfitrión.

13.- Algunas personas pueden necesitar cuidado médico si presentan calambres, náuseas, vómito, diarrea, vértigo, pues estos son los síntomas de una grave intoxicación. También llame

cuerpo cuando trate de sacar las toxinas. En algunos casos, tomar antidiarreicos puede interferir con la capacidad corporal de luchar contra la infección. Si siente que es necesario tomar algo, consulte primero a su médico.

15.- No induzca el vómito.

16.- La depuración del cuerpo, después de la indigestión, debe empezar con alimentos de fácil digestión. Evite los alimentos altos en fibras, condimentados, picantes, ácidos, grasos, azucarados o lácteos que podrían empeorar la irritación de su estómago. Esto es bueno hacerlo por días, después podrá volver a su rutina.

17.- Beber mucha agua siempre ha sido recomendable, con o sin estar indigesto.

18.- Evita la aspirina y los medicamentos antiinflamatorios sin esteroides, pues le pueden causar úlceras. Dice el Dr. Walta: "Lo que causa que las úlceras sangren es la aspirina".

19.- No tome antiácidos por mucho tiempo, si su problema estomacal se prolonga llame a su médico.

20.- Relajese, en muchos casos el agente que produce malestares estomacales es la tensión emocional que se puede transformar en problemas físicos.

En el sistema gastrointestinal eso problemas pueden producir incluir indigestión, síndrome del intestino irritable, estreñimientos y diarrea. Relajese, disfrute de la vida, corra, vaya de excursión, comuníquese con la naturaleza y esté pendiente de la práctica de los afectos para curarse, ellos ayudan mucho.

21.- Quizás, el método más expedito para volver a lograr el equilibrio y devolver la salud, es el ayuno. Hay diferentes formas de hacerlo, consulte con su médico cuál sería el más conveniente para usted.

Recuerde que la próxima estación del año es la primavera, la cual vendrá con la alergia propia de ella, ya falta menos. ☐

Larysa Blai

Ya han pasado las fiestas y si somos realmente lo que asimilamos, ahora somos un poco ovejas, conejos, hamburguesas, pizzas, gorrinos, terneros, dulces, morteruelo, mazapán y hasta también algo de reyes.

Hemos disfrutado, pero también nos hemos excedido en bastantes alimentos, por cierto, muy sabrosos, en su mayoría.

Ya lo dijo Hipócrates "que tu alimento sea tu medicina", a sabiendas que aunque algunos curas otros pueden hacernos algo de daño, pues no siempre sabemos combinar las comidas; no obstante hay algunas indicaciones que nos pueden hacer recuperar la línea perdida y los desarreglos físicos que nosotros mismos nos hemos, de alguna manera, provocado.

Es cierto que no existe ningún programa nutricional ideal que sirva para todo el mundo. Donde y como vivimos nos hace ser como somos. En verdad y debido a que hemos pasado unas Navidades frías, la cantidad de calorías ha sido muy alta, a esto ha contribuido la tensión emocional de los encuentros demorados en el tiempo que se concretaron durante esas fechas y principios de Enero.

Indigestión es una palabra que se asocia con problemas relacionados a la digestión de la comida, y a desarreglos estomacales de acidez, gases, distensión del abdomen, náuseas, estreñimiento, diarrea y úlceras.

La acidez es una condición en la que el esófago o estómago está irritado por demasiado ácido procedente de los alimentos que hemos comido o de los ácidos digestivos que se secretan para digerirlos. Los gases estomacales son producidos por algunas personas, en más cantidad que en otras;



mejor. Parece bueno beber la comida y masticar las bebidas.

3.- Evitar el café, frutos cítricos ácidos, chocolate, alcohol y comidas grasas que pueden irritar el revestimiento del esófago y conducir a la acidez. Fumar también puede provocar acidez, ya que aumenta la presión en el extremo bajo del esófago.

4.- Las bebidas carbonadas, las colas y la cerveza pueden crear o añadir un problema de gases. También los endulzantes artificiales, que son carbohidratos no digeribles, convierten nuestro cuerpo en una máquina de gas.

mida que vayáis a ingerir, tomar una cucharada de vinagre de sidra antes de la comida. También es muy conveniente mezclar una cucharada de vinagre de sidra con una de miel, para aliviar los gases.

9.- Son muy recomendables los tes de menta para aliviar la indigestión, así como los de romero.

10.- El ajo, también es indispensable contra las digestiones dolorosas y flatulencias.

11.- Estar en tensión mientras se evacua puede aumentar la presión abdominal, causando acidez e indigestión. Tomad esto

a su médico si sus síntomas van acompañados de: dificultad para tragar, hablar o respirar, cambios en la visión, debilidad muscular o parálisis, en especial si esto ocurre después de comer hongos, alimentos enlatados o mariscos; fiebre alta mayor de 37.7 grados, si no puede retener líquidos en el estómago, diarrea grave durante más de un día; dolor abdominal persistente y localizado; deshidratación (sed extrema, boca seca, disminución de la orina normal) y si pellizca el dorso de su mano y la piel se mantiene levantada.

14.- No interfiera con su

Medalla de Oro al Mérito Deportivo para Gonzalo Pelayo

Casi toda una vida dedicada al deporte

CUENCA. J. Sánchez. El pasado día 6 se entregaron en el Hotel Beatriz de Toledo los primeros premios al Mérito Deportivo de Castilla-La Mancha. Con ellos, el gobierno regional pretende ensalzar a personas, instituciones y entidades que se hayan destacado en el desempeño de actividades deportivas o que hayan tenido una dedicación relevante para la promoción y el fomento del deporte en la región.

Gonzalo Pelayo, actual jefe de Deportes de la Delegación Provincial de Educación y Cultura, y hombre más que conocido en los círculos deportivos de la provincia, ha recibido una de las Medallas de Oro. Junto a él han sido reconocidos con esta máxima distinción personalidades como Antonio Díaz-Miguel, Federico Martín Bahamontes, Arizmendi y Luis Ocaña a título póstumo.

Este taranconero de 57 años observa así reconocido su impresionante currículum profesional y humano siempre dedicado a conseguir que en Cuenca se practiquen numerosos deportes. Pelayo reconoció que esta medalla le ha producido "una satisfacción total. Recompensa una larga trayectoria, desde que empecé a hacer deporte a los 12 ó 13 años hasta mi trabajo en la



organización de actividades deportivas. Estoy satisfecho porque es la culminación a toda una vida dedicada al deporte."

De Tarancón a Cuenca

Este funcionario de carrera del Cuerpo Superior de Administradores lleva más de 40 años dedicado a practicar y promover distintas actividades deportivas. Fue fundador y primer secretario del Club Ciclista Tarancón y co-fundador de la Agrupación Deportiva Tarancón de Fútbol. Bajo su organización se han desarrollado en la provincia

pruebas como el Campeonato de España de Ciclismo por Secciones Territoriales, algunos Campeonatos de España de Boxeo y los Campeonatos de España de Natación celebrados en Cuenca en 1995.

En 1970 es trasladado a Cuenca. Aquí asume la Dirección Provincial de Educación y Descanso, desde la cual organiza variadas actividades de promoción del deporte. Tres años después es nombrado presidente de la Federación Provincial de Boxeo. En 1978 es nombrado Delegado Provincial del Consejo Superior de Depor-

tes en Cuenca, cargo que ostenta hasta 1981 y que resultó relevante en el apoyo al deporte de base y a la creación de federaciones y delegaciones deportivas. Entre 1981 y 1997 ha sido director general de Juventud y Deportes de la Junta de Comunidades, coordinador de Deportes, de la región y vocal del Consejo Superior de Deportes y de la Federación Española de Ciclismo.

Mucho por hacer

Desde una perspectiva profesional tan abultada Gonzalo Pelayo asegura que "el deporte en la provincia y en

la región ha sufrido un enorme cambio desde que yo empecé hace más de 40 años. Actualmente existen más infraestructuras y muchas más personas voluntarias sin las que no se podría seguir adelante. La práctica deportiva está cada vez más profesionalizada y reglada."

El futuro de nuestros deportistas es para el reciente Medalla de Oro al Mérito Deportivo muy interesante. A su entender, la creación de la Dirección General de Deportes de la Junta de Comunidades sustenta de forma específica un dispositivo de mayor atención al deporte.

Pero queda todavía mucho por hacer. Para Pelayo "es necesario terminar la red de instalaciones deportivas. Hay que cubrir también algunas carencias de pistas de atletismo, piscinas cubiertas, campos de tiro... Hacien falta por otra parte que en la región tengamos nuestros propios centros de alto rendimiento, pero creo que la Dirección General lo conseguirá".

Gonzalo Pelayo suma este galardón a la Medalla de Oro de la Federación Castellano-Manchega de Natación y al premio Laurel 1997 a la mejor labor de promoción deportiva, concedido por la Asociación para el Deporte Federado de Cuenca. □

SOLISS
 S E G U R O S

Lo Nuestro

PARA SU VEHÍCULO, SU HOGAR, SU NEGOCIO... ¡CONSULTENOS!

DIRECCION PROVINCIAL: Calle Fermín Caballero, 15 Esq. c/ Teruel 16004 CUENCA. Tl. 21 40 94 - Fax 23 18 89

SUCURSALES

TARANCON
 C/ Juan Carlos I, 12.
 Tl. y Fax 32 41 77

MOTILLA DEL PALANCAR
 C/ Escuelas, 3
 Tl. y Fax 33 30 78

SAN CLEMENTE
 Pl. Mayor, 2
 Tl. y Fax 30 15 21

MOTA DEL CUERVO
 C/ Mayor - Alta, 8
 Tl. y Fax 967 - 18 20 42

DEPORTES

FUTBOL: TERCERA DIVISION. GRUPO XVII

Frenazo y marcha atrás

El Guadalajara, un buen equipo, aprovechó los fallos de la defensa local



Fernando Cazorla no ha cogido la forma de antaño y su equipo lo nota

CUENCA. Gabriel Alarcón. A las 16,30 todos los alicientes sobre el césped y en las gradas de La Fuensanta, además, con, en este caso, el oído para conocer otros resultados importantes para los balompédicos. Al final, tras la desilusión por la derrota, estos perdieron interés.

Dos onces ambiciosos como demuestran los primeros minutos de juego de ambos equipos. Moreira, nada más comenzar, ya disparó con peligro. Entra bien el Conquense por ambas bandas, buscando los centros hacia Antonio o bien hacia el media punta Cazorla; Cañadas busca la verticalidad apoyado por Carriles en labor más sacrificada. Montero, pretendido en pretemporada y temido hoy, se alia con Pedro Ruiz y estos junto al organizador Mozas no están por la labor de perdonar cualquier error en la zaga blanquinegra; verán uste-

des luego la razón que teníamos.

Partido, pues, muy serio como era previsible habiendo lo que había en juego. Que ocasión, a los diez minutos, para Antonio con un cabezazo que se estrella en el largero. Después, Jorge obliga a Rojas a mandar a corner un balón "con veneno". Hay que aprovechar el viento a favor en esta primera mitad.

Antonio sigue empeñado en marcar y a punto está de conseguirlo anticipándose al cancerbero visitante. El público estaba con su equipo, no hay duda alguna y el colegiado toma un color "moracho" más que sospechoso. Vidal ve hueco y dispara a la escuadra; vuela el portero conquense mandando a corner.

Las aproximaciones de los de Antonio Ruiz, que fuera jugador del Real Madrid, son realmente peligrosas, tanto como las combinaciones, en estos prime-

ros 45 minutos, entra Angelito y Jorge por el carril derecho.

Eso sí, se llega al descanso sin el premio del gol. Y pronto, muy pronto, casi sin dar tiempo a meterse de nuevo en el partido, Vico consigue el primero para los suyos en error de marca a la salida de un corner. Jarro de agua helada, pese al tiempo que tenían los locales para arreglar el partido, como se les dice desde la tribuna y su técnico desde el banquillo. Ahora, el Guadalajara cambia de mentalidad y cuenta con la baza del contrataque. Sergio y Toño son las primeras incorporaciones, entrarían por un Carriles desacertado y un Fernando Cazorla aún falto de ritmo tras la larguísima lesión.

Se van acumulando hombres del Conquense cerca del área pero falta el acierto en los últimos metros, los de la verdad y el público pide a Vicente dentro del campo, donde ya afloraban los nervios hasta que el golazo de Cañadas dió paso, tras el empate, a la esperanza. No le bastaba el resultado al Conquense y Vicente, por fin sustituye a un tocado Angelito, estando el partido más que abierto. Tanto, que, Pariente, en un fallo clamoroso de entrega del balón, regala este y Vidal marca el gol que sería definitivo. Excuso de contarles la desilusión de todos, excepto los alcarreños claro está, los que estábamos allí. Por cierto, que el mismo jugador, por celebrarlo de manera antirreglamentaria, vio la segunda amarilla y se marchó a la caseta.

Ficha Técnica

U.B. Conquense	1	2	D. Guadalajara
Roberto			Rojas
Jorge			Vico
Onteniente			Sergio
Pariente			Mozas (c)
Romero (c)			Joselu
Cañadas			Moreiras (Raul)
Angelito (Vicente)			Tejero (Julio)
Cazorla (Toño)			Vidal
Antonio			Pedro Ruiz
Carriles (Sergio)			Montero
Soriano			Cobos (Fernández)

ARBITRO: Alvarez Iniesta aux. por Sotos Tarancón y Monteagudo García (Deleg. Albacete). Mal. No midió con el mismo rasero a visitantes y locales, favoreciendo a los primeros, tanto en la señalización de faltas, muestra de tarjetas y pérdida de tiempo. Vieron cartulina amarilla los locales: Pariente y Cañadas y por parte visitante: Mozas, Tejero, Montero y Vidal en dos ocasiones, por lo que fue expulsado.

GOLES: 0-1, min. 48. Vico tras cabezear un saque de esquina. 1-1, min. 70. Cañadas de disparo desde fuera del área. 1-2, min. 80. Vidal, tras fallo del central conquense Pariente y de tiro raso.

INCIDENCIAS: Encuentro correspondiente a la jornada XXIV, de la Tercera División Ncnal., disputado en el Estadio de la Fuensanta, que registró una buena entrada de público, destacando la presencia de una decena de jóvenes aficionados alcarreños que no pararon de animar a su equipo. El césped se encontraba en las mejores condiciones que puede estar después de el uso al que se le está sometiendo y que es, a todas luces, excesivo. Tarde soleada y con viento. ☐

Las ideas balompédicas ya no estaban claras y las botas "pesaban un quintal" y es que lo cierto es que el peso del partido lo llevó el equipo conquense.

Antes del final, y en el colmo de la mala suerte, sacaba un balón sobre la misma línea de gol, algunos incluso lo vieron dentro y cantaron el gol. Era de las mismas ganas

que se tenían de que el partido y los tres puntos no se marchasen a Guadalajara como finalmente ocurrió. Una vez acabado el encuentro, versiones para todos los gustos, pero lo que si es cierto es que, aludiendo al tópico, el fútbol es así y hoy se perdió una gran oportunidad de dejar las cosas encaminadas. ☐



El Guadalajara dió su mejor imagen en el Estadio de la Fuensanta



Ambos equipos querían tener el balón. Jorge y Carriles con Pedro Ruiz y Moreira



Desde los banquillos

Jaime López Sendino



“No se puede regalar el partido”

Lo había pasado mal el entrenador balompédico durante el partido, después ya con la derrota...

P.- ¿Tu equipo ha acusado demasiado encajar el primer gol?

R.- Si, yo quería resumir el partido porque estoy en un momento “jodido” y yo creo que hay dos partidos: primer tiempo donde hemos jugado aceptablemente bien, hemos tenido ocasiones de gol y tranquilidad, porque pensábamos que el gol tenía que llegar y ese era el partido. En la segunda parte, a balón parado, que era la única forma en la que nos podían hacer daño nos han marcado y apartir de ahí ya ha sido otro partido, se nos ha encogido el pie y el corazón por la importancia del partido y hemos estado un poco miedosos y muy tensos. Con el empate y con más fácil ganar que perder, si regalas el segundo gol qué haces...

P.- ¿Los cambios no han servido de mucho?

R.- Acabo de contestarte, cuando los goles los regalas, sobre todo el segundo, qué cambios... qué haces, adelantar a Cañadas y sacar a Sergio no ha ido mal. Si hubiésemos ganado, hubiésemos pensado que que bien los cambios, sino no sirve para nada.

P.- ¿Sorprenden los fallos de la defensa balompédica con hambres tan experimentados?

R.- No, yo acepto tu primera parte de la pregunta de cómo un jugador como Pariente puede cometer ese fallo, pero los fallos vienen cuando vienen y a lo mejor es el momento más inoportuno. Pero es un fallo simplemente y nosotros no estábamos encajando goles. □

Antonio Ruiz



“Mi equipo ha hecho lo que tenía que hacer”

Sorprendió la actitud del conocido técnico del Guadalajara en la rueda de prensa tras el encuentro en La Fuensanta:

P.- Victoria importante ¿Verdad?

R.- Si, claro, es lo bonito del fútbol, porque esta victoria supone mucho para nosotros, que no queríamos quedarnos descolgados como nos paso en la primera vuelta.

P.- La lectura del partido sería, ¿así es el fútbol!...

R.- No, yo no diría eso, yo al Conquense no lo voy a enjuiciar, pero nuestro equipo ha hecho lo que tenía que hacer, esto es, luchar mucho, no decaer, estar pelenado hasta el último momento y a pesar del gol del equipo local y la expulsión, no nos hemos venido atrás y ha venido un segundo gol con todo merecimiento, porque si mal no recuerdo, nuestro portero no ha hecho ninguna parada en balón directo, ninguna. El único balón que ha llegado a la portería, por desgracia, ha sido gol mientras que nosotros hemos tenido dos ocasiones de gol clarísimas.

P.- ¿El portero no ha intervenido porque ha intervenido el poste...?

R.- Bueno ha sido un remate con más o menos acierto, pero jugadas clarísimas no ha habido. Los locales han apretado pero hemos ganado con todo merecimiento.

P.- Con gente tan peligrosa en tu delantera, ¿no te ha faltado ambición?

R.- Me da la impresión que pocos equipos juegan con tre hombres punta, como nosotros. □

Ver, oír... y contar



FG.- Que lástima que el partido acabase con el resultado desfavorable para la U. B. Conquense, ya que había despertado la máxima expectación futbolística, como así lo demuestra que con los ojos se estuviese mirando lo que acontecía sobre el césped y con los oídos escuchando lo que acontecía en otros campos de esta Tercera División castellano-manchega. Así es que, gracias a compañeros de los demás medios deportivos de nuestra capital, caso de Manuel Noeda (en el centro de la imagen), de la cadena SER, nos fuéramos enterando, nosotros y los aficionados, de estas circunstancias.

Al final perdió importancia este dato, pese a que le seguirá influyendo al equipo blanquinegro que sigue con sus objetivos claros. □



FG.- Dicen que las personas quedan como lo que son y en este caso vamos a referirnos a una persona, que ha sido, antes, un buen aficionado y ahora desempeña las labores de delegado del Conquense. No sólo cumple con su labor, sino que además, lo hace de tal forma, nos referimos a la amabilidad y a la eficacia, que consigue facilitarnos la labor cada vez que juega este equipo. ¡Todo un detalle, Víctor! □

CLASIFICACION FUTBOL

3ª División

Equipo	J.	G.	E.	P.	TF.	TC.	Pun.
1 Hellín	24	14	8	2	38	12	50
2 Tomelloso	24	14	7	3	49	19	49
3 Puertollano	24	12	9	3	23	13	45
4 Villarbledo	24	12	6	6	47	26	42
5 Conquense	24	12	6	6	30	20	42
6 Guadalajara	24	13	2	9	38	29	41
7 Torrijos	24	12	7	6	30	21	40
8 Cuenca	24	9	9	6	28	26	36
9 Torpedo 66	24	10	3	11	30	34	33
10 Valdepeñas	24	8	8	8	27	21	32
11 Teresiano	24	8	7	9	25	34	31
12 La Solana	24	7	8	9	29	26	29
13 Almansa	24	8	4	12	35	37	28
14 G. Alcazar	24	7	7	10	24	28	28
15 Socuellamos	24	6	10	8	26	33	28
16 Belmonte	24	7	7	9	29	35	28
17 Bolañego	24	6	9	9	17	23	27
18 Consuegra	24	5	6	13	24	53	21
19 Almagro	24	5	2	17	19	43	17
20 Azuqueca	24	0	5	19	13	49	5

RESULTADOS

Consuegra-Belmonte	2-3
Azuqueca-Almansa	0-6
Teresiano-Cuenca	1-0
Torrijos-Tomelloso	0-0
Almagro-La Solana	1-0
G. Alcazar-Valdepeñas	2-0
Puertollano-Bolañego	1-0
Conquense-Guadalajara	1-2
Hellín-Villarbledo	5-1
Torpedo 66-Socuellamos	2-3

PRÓXIMA JORNADA

Socuellamos-Consuegra
Belmonte-Azuqueca
Almansa-Teresiano
Cuenca-Torrijos
Tomelloso-Almagro
La Solana-G. Alcazar
Valdepeñas-Puertollano
Bolañego-Conquense
Guadalajara-Hellín
Torpedo 66-Villarbledo



Las películas de la semana

LUNES 9 DE FEBRERO	
• Adosados 22:00 C+	**
• Macbeth 22:30 La 2	****
• Negocios de familia 02:00 A3	**
• Playboys 05:00 A3	**
MARTES 10 DE FEBRERO	
• Condenada 22:00 C+	*
• Una chica de opereta 01:30 La 2	**
• Al borde de la mentira 02:00 A 3	*
MIÉRCOLES 11 DE FEBRERO	
• El desertor de El Álamo 23:50 La 2	***
• Dime una mentira 02:00 A3	**
• Venecia, la luna y tú 02:20 La 2	***
• La nave viviente 04:30 A 3	*
JUEVES 12 DE FEBRERO	
• Un testigo en silencio 22:45 C+	**
• Svengali 01:30 A 3	**
• Secuestro del presidente 05:00 A 3	*
VIERNES 13 DE FEBRERO	
• Diabólica 22:00 C+	*
• Un tipo genial 22:30 La 2	***
• Las señoritas de mala compañía 03:00 T 5	*
• Orlando 03:25 La 2	*
• Coleguillas 05:00 A 3	*

Macbeth

Lunes 9 de febrero en La 2 22:30 h.
 Duración: 103 minutos.
Drama.
 Director: Orson Welles
 Intérpretes: Orson Welles, Jeanette Nolan, Dan O'Herlihy.
 Sinopsis:
 Al volver de una fuerte batalla, el joven Macbeth se encuentra con un grupo de brujas que le predicen que pronto será Rey de Escocia.

Negocios de familia

Lunes 9 de febrero en A 3 02:00 h.
 Duración: 110 minutos.
Comedia.
 Director: Sidney Lumet.
 Intérpretes: Sean Connery, Dustin Hoffman, Matthew Broderick.
 Sinopsis:
 Un grupo de ladrones formado por el veterano Jessie McMoler, su hijo y su nieto Adam, se embarca en el robo de un compuesto químico.

Una chica de opereta

Martes 10 de febrero en La 2 01:30 h.
 Duración: 77 minutos.
Comedia.
 Director: Ramón Quadreny.
 Intérpretes: Josita Hernán, Luis Prendes, Pepe Isbert.
 Sinopsis:
 Un músico trabaja de dependiente en una tienda de instrumentos musicales, donde el hijo del dueño le maltrata.

El desertor de El Álamo

Miércoles 11 de febrero en La 2 01:45 h.
 Duración: 76 minutos.
Oeste.
 Director: Budd Boetticher.
 Intérpretes: Glenn Ford, Julia Adams, Chill Wills y Victor Jory.
 Sinopsis:
 Al fuerte de El Álamo que está sitiado en ese momento por las tropas del general Santa Ana, llega el teniente Lamar.

Venecia, la luna y tú

Miércoles 11 de febrero en La 2 02:20 h.
 Duración: 95 minutos.
Comedia.
 Director: Dino Risi.
 Intérpretes: Alberto Sordi, Marisa Allasio, Nino Manfredi.
 Sinopsis:
 Pepi es un joven gondolero que siente especial debilidad por las mujeres. Le gustan todas: las jóvenes, las maduras y las entradas en años.

Un tipo genial

Viernes 13 de febrero en La 2 22:30 h.
 Duración: 106 minutos.
Comedia.
 Director: Bill Forsyth.
 Intérpretes: Peter Riegert, Burt Lancaster, Denis Lawson.
 Sinopsis:
 La poderosa multinacional estadounidense "Knox" ha escogido un pequeño pueblo escocés para instalar una refinería de petróleo.

Calificación: **** Excelente *** Muy Buena ** Buena * Regular

Multicines Cuenca C/ Tarancón s/n Telf. del Comestador Automático y programación: 23 14 64 16003 Cuenca PROGRAMACION A PARTIR DEL VIERNES 6 DE FEBRERO DE 1998 Nota: Los pases marcados con (*) sólo sábados y festivos	In and Out Pases: 20:30, 22:45	Chical Pases: 22:30	Secretos del corazón Pases: *18:15, 22:45	Pactar con el diablo Pases: *16:00, 19:15, 22:30	Titanic Pases: *16:00, *19:30, *23:00, 18:00, 21:45
--	--	-------------------------------	---	--	---



La Receta

Frutos exóticos (X)

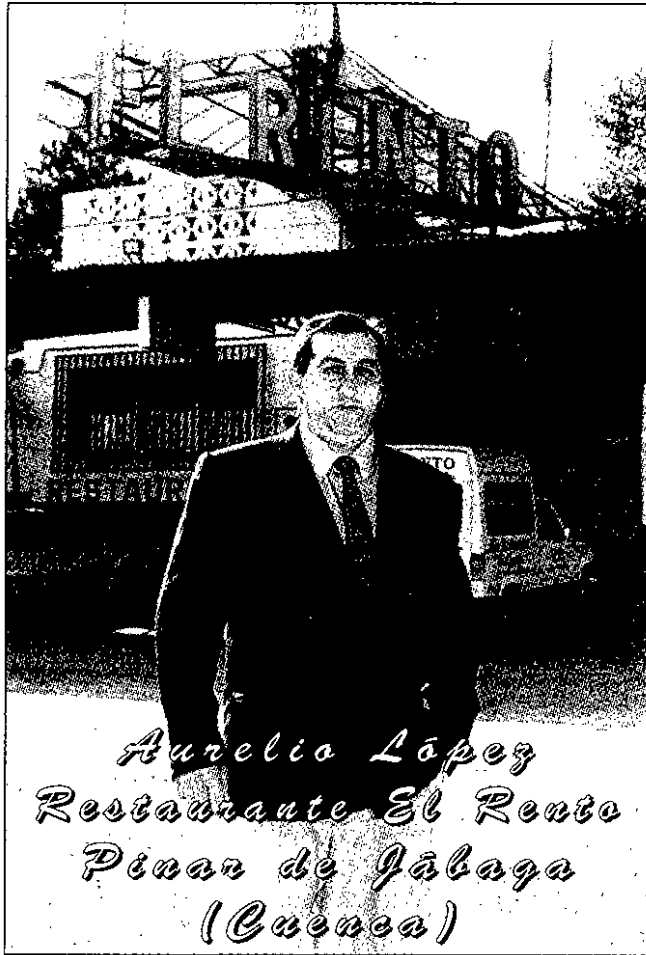

Aurelio López
Restaurante El Rento
Pinar de Jabaga
(Cuenca)

Ocra

Descripción: La ocra, de unos 4 cm de largo, recuerda a un pimiento muy fino de color verde claro y dispone de seis costillas. Tiene un aroma especiado y en su interior están alojadas semillas suaves de color blanco. Su gusto ácido hace pensar en las judías. A veces se la llama también "ladyfinger".

Uso: No se puede imaginar la cocina criolla sin ocras. Como otras frutas exóticas, se las emplea en ensaladas mixtas. Si se tiene que cocer entera, se le corta el pedúnculo, pero teniendo cuidado de no cortar demasiado para que no se estropee el saco en que se encuentran las semillas junto con un líquido gomoso. Si se dañara este saco, las ocras perderían su forma durante la cocción. Se lavan y se ponen a cocer en agua ligeramente salada y envinagrada (segregan un líquido viscoso que se puede tirar junto con el agua de cocción). Se lavan de nuevo antes de utilizarlas.

Como las judías, van muy bien con el cordero.

Período de conservación: Compre únicamente ocras que parezcan lisas y verdes. Se pueden conservar algunos días en el frigorífico.



Foto trucada

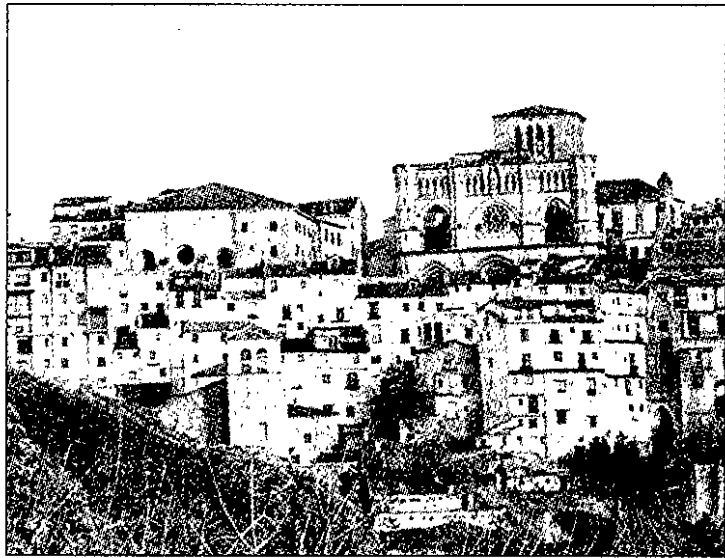

Entre estas dos imágenes hay siete diferencias. ¿Sería capaz de descubrirlas?

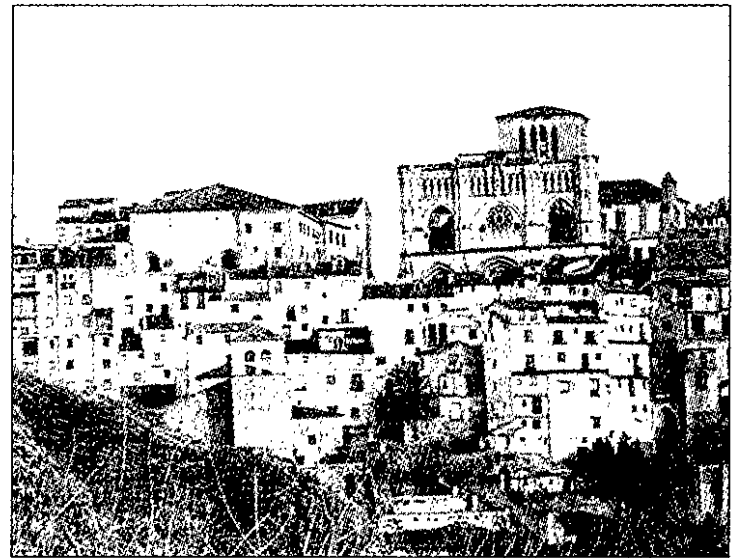

Horóscopo

ARIES

21 de marzo- 20 de abril.
Se sentirá optimista gracias al apoyo de terceras personas que le van a demostrar que están con usted, en todos los sentidos.

TAURO

21 de abril- 20 de mayo.
Algún problema le va a quitar el sueño, pero deje de preocuparse porque a la larga saldrá victorioso, tome la decisión oportuna en el momento preciso.

GEMINIS

21 de mayo- 21 de junio.
No olvide que al mal tiempo hay

que poner buena cara, porque se acercan chaparrones a los que tendrá que hacer frente de la mejor manera.

CANCER

22 de junio- 22 de julio.
Alguien a quien usted aprecia mucho, va a trasladarse lejos y sentirá que le echa de menos.

LEO

23 de julio-23 de agosto.
Las tareas se le acumulan y no da a basto. Trate de no ponerse nervioso y no perder los estribos, es la única manera de no equivocarse en sus decisiones.

VIRGO

24 de agosto-23 de septiembre
Se va a sentir muy enamorado y apasionado, su pareja le colmará de satisfacciones durante esta semana.

LIBRA

24 de septiembre-23 de octubre
Aunque en ocasiones sea gratificante ser el centro de atención, hay otros momentos en los que no sabrá como actuar ante la mirada atenta de otros.

ESCORPIO

24 de octubre- 22 de noviembre.
Se le va a hacer muy pesado el

trabajo durante la semana, porque arrastra un cansancio que se va acumulando día a día.

SAGITARIO

23 de novbre-21 de diciembre.
Se sentirá decepcionado por una persona de la que esperaba mucho, pero no debe ser tan exigente con sus semejantes.

CAPRICORNIO

22 de diciembre-20 de enero.
Las amistades peligrosas le acechan. Alguien busca sacar provecho de usted. Esté alerta y podrá evitar algún mal

mayor. Por otra parte gozará de buena salud.

ACUARIO

21 de enero- 19 de febrero.
Debe adoptar ante su familia una postura de seguridad en la toma de sus decisiones aunque la procesión vaya por dentro.

PISCIS

20 de febrero- 20 de marzo.
Esta semana las prisas por llegar a todas partes van a ser el predominante, porque se apoderará de usted un sueño muy pesado y no oirá el despertador. ☐



Teléfonos de Interés

CUENCA Prefijo 969		MOTILLA Prefijo 969		LAS PEDROÑERAS Prefijo 967	
Bomberos	22 10 80	Bomberos	33 14 96	Guardia Civil	16 00 16
Policía Nacional	091	Policía Local	33 14 96	Cruz Roja	16 03 06
Policía Local	22 48 59 / 22 48 65	Guardia Civil	33 11 10		
Guardia Civil	22 11 00	Cruz Roja	33 13 33		
Protección Civil	22 25 11	SAN CLEMENTE Prefijo 969		HUETE Prefijo 969	
Cruz Roja	22 22 00	Bomberos	30 10 43	Policía Local	37 10 05
Centro de Incendios Forestales	14 01 19	Policía Local	30 10 43	Guardia Civil	37 22 16
		Guardia Civil	30 00 10		
TARANCON Prefijo 969		PRIEGO Prefijo 969		BETETA Prefijo 969	
Bomberos	32 00 51	Bomberos	31 14 49	Guardia Civil	31 80 08
Policía Local	32 00 51	Guardia Civil	31 10 15		
Guardia Civil	32 09 00				
Cruz Roja	32 12 10				

Horario de Misas

TEMPLOS	Sábados y vísperas de fiesta	Domingos y festivos
Parroquia de Santiago (catedral)		9:30 - 12:00 - 13:00
Iglesia de San Pedro		11:00
Iglesia MM. Angélicas		11:30
Iglesia MM. Justinianas	18:00	12:30
Santuario de las Angustias	17:00	11:30 - 17:00
Ermita de San Isidro	20:00	
Parroquia de El Salvador	19:30	10:00 - 11:00 - 12:00 - 13:30 - 18:30 - 19:30
Iglesia de San Felipe	18:30	11:00 - 13:00
Iglesia Siervas de Jesús		8:00
Iglesia MM. Benedictinas		13:00
Iglesia MM. Concepcionistas	19:30	12:00
Hospital de Santiago	19:00	11:30
Parroquia Ntra. Sra. de la Luz	19:00 - 20:00	8:00 - 9:30 - 11:00 - 12:00 - 13:00 - 19:30
Colegio de la Sagrada Familia		9:30
H. de los ancianos Desamparados		9:00
Hospital "Virgen de la Luz"	18:00	10:00 - 12:00 - 18:00
MM. Carmelitas Descalzas		11:30
Pensionistas de la Seguridad Social		10:15
S. Julián "El Tranquilo"	19:00	11:00
Parroquia Stmo. Cristo del Amparo	19:00	11:00 - 12:30
Ntra. Sra. de Fátima	18:00	10:00
Parroquia San Esteban	19:00	9:00 - 10:00 - 11:00 - 12:00 - 13:00 - 19:00
Sanatorio San Julián		11:00
Capilla de Cáritas	19:30	11:00 - 12:00 - 19:30
Parroquia Ntra. Sra. de la Paz	19:30	9:00 - 11:30 - 12:30 - 13:30 - 19:30
Parroquia San Fernando	19:15	9:15 - 10:15 - 12:15 - 13:15 - 18:15 - 19:15
Parroquia Santa Ana	19:30	9:00 - 11:00 - 12:00 - 13:00 - 18:30
Casa Sacerdotal		11:00 - 11:30
Parroquia San José Obrero	19:00	9:30 - 11:00 - 12:30 - 19:00
Cuartel de la Guardia Civil		13:00
Parroquia de San Julián	19:00	11:30 - 12:30 - 19:00
Iglesia Ntra. Sra. de la Fuensanta	18:00	10:30

Horario de Trenes Tfno. 22 07 20

Cuenca - Madrid

Circula	Salida	Llegada
Diario	07:00	09:38
Diario	11:33	14:05
Lunes a Viernes	13:25	16:05
Diario	14:39	17:05
Diario	18:34	20:58
Sábados y Domi.	20:05	22:49

Madrid - Cuenca

Circula	Salida	Llegada
Lunes a Viernes	06:30	09:25
Diario	08:53	11:20
Diario	12:20	14:43
Diario excepto Sáb.	14:52	17:40
Diario	15:50	18:27
Diario	19:50	22:26

Cuenca - Valencia

Circula	Salida	Llegada
Diario	11:20	14:54
Diario	14:43	17:54
Diario	18:27	21:54

Valencia - Cuenca

Circula	Salida	Llegada
Diario	08:12	11:33
Diario	11:12	14:39
Diario	15:12	18:34

Farmacias de Guardia

9. Lunes D. José Luis Jover Olmeda. San Lázaro, 4
10. Martes D^a. Carmen Gil Sanjuan. Avda. Reyes Católicos, 56
11. Miércoles D^a. M^a. Pilar Castellanos Castellanos. Cervantes, 20
12. Jueves D. Pedro Hombiedro Sandoval. Carretería, 11
13. Viernes D^a. M^a. Pilar Ruiz Moya. Fermín Caballero, 17
14. Sábado D^a. M^a. Rosa Moya Martínez, Card. Gil de Albornoz, 5
15. Domingo D. Luis Fernando Díaz Muñoz. Carretería, 40

Horario de Autobuses Tfno. 22 70 87

Salidas de Cuenca

Valverde del Júcar - Valencia	7:30
Albacete	8:15 y 14:30 y 17:00 (labor) y 17:00 (festivos)
Valencia	7:00, 10:00 y 16:00 (labor) y 17:00 (festivos)
Villamalea	16:00
Pozuelo	15:00
Casasimarro	14:30
Mira	15:00
Villar del Humo	15:00
La Roda	14:30
Barcelona	9:30
Teruel	9:30
Quintanar de la Orden	14:00
Sta. Cruz de Moya	15:00 (labor) y 14:00 (saba.)
Socuéllamos	15:30 (labor) y 14:30 (saba.)
Saelices - Quintanar - Horcajo - Villamayor	14:00
Cañete - Sta. Cruz de Moya	15:00
M. Cuervo - Socuéllamos	15:30 (labor) y 14:30 (saba.)
Villalba del Rey	14:15 (de lunes a juev.) y 15:00 (viern.)
Tragacete - Vega del Codomo	14:30
Las Pedroñeras	15:00 (labor.) y 13:30 (saba.)
Cañamares - Beteta	14:30 (de lunes a saba.)
La Almarcha	14:15 (labor) y 13:30 (saba.)
San Clemente	15:00 (labor.) y 13:30 (saba.)
Toledo	5:30 (de lunes a viern.)
Salmeroncillos	14:45 (de lunes a viern.)
Las Majadas	14:30 (lunes, miérc. y viern.)
Poyatos - Fuertescusa	15:00 (lunes, miérc. y viern.)
Valdemeca	15:00 (lunes, miérc. y viern.)

Cuenca - Madrid / Tl. (969) 22 11 84

Circula	Sale	Llega	Sale	Llega
	Cuenca	Taranón	Taranón	Madrid
Diario excepto Domingos	07:30			09:30
Diario	14:30			16:30
Diario	08:00	09:10	09:15	10:30
Diario	10:30	11:40	11:45	13:00
Diario excepto Sábados y Domingos	12:00	13:10	13:15	14:30
Diario	14:00	15:10	15:15	16:30
Diario	16:30	17:40	17:45	19:00
Diario	18:30	19:40	19:45	21:00
Diario	20:00	21:10	21:15	22:30
Domingos	22:00	23:10	23:15	00:30

Madrid - Cuenca

Circula	Sale	Llega	Sale	Llega
	Madrid	Taranón	Taranón	Cuenca
Diario	10:00			12:00
Diario excepto Sábados	18:30			20:30
Diario excepto Sábados y Domingos	06:45	07:55	08:00	09:15
Diario	08:00	09:10	09:15	10:30
Diario	12:00	13:10	13:15	14:30
Diario	14:30	15:40	15:45	17:00
Diario	16:30	17:40	17:45	19:00
Viernes, Sábado y Domingo	18:30	19:40	19:45	21:00
Diario	20:00	21:10	21:15	22:30
Diario excepto Sábados	22:00	23:10	23:15	00:30

RADIO TAXI: (969) 23 33 43

PARADA TAXI: (969) 21 36 66



Anuncios por palabras

VENDO

Piso soleado, baja comunidad, céntrico, salón, 4 dormitorios, 1 baño, cocina, trastero, cámara, calefacción (reformado). Tlf. 22 73 41. Llamar mañanas de 9 a 11 y tardes de 3 a 8.

Casa completa, de tres plantas, parte antigua de Cuenca a 100 m. del auditorio C/ Bajada de San Martín, Tlf. 227341 y 21 23 24. Llamar mañanas hasta las 11 y toda la tarde.

OPORTUNIDAD
Chalet frente al club de tenis .
4 dormitorios, salón.
Agua y Luz.
Tel.: 21 17 45
21 42 81

Piso urbanización Fuente del Oro. C/ San Damián. Soleado. 100 m2. 2 baños. Calefacción individual. Gas ciudad. Comunidad baja. Cocina amueblada. 11.965.000 Pta. Tel.: 22 51 04. Noches

Vendo Moto Trail-Yamaha 750 cc. Supertenera 700.000 ptas. o cambio por Trail 350 cc. Tel.: 21 48 20

Renault 19 Chamade , turbo diesel. Precio a convenir. Tl 21 27 64.

Renault 9 Diesel. 200.000 ptas. Tel.: 29 42 26

Se vende Derbi Variant. Precio a convenir. Llamar por las tardes al Tl 22 24 12.

Arco de Palas marca SANWA. Tlf. 226970. Preguntar por Julio.

Semana de multipropiedad en Tenerife. Temporada alta. Sensacional oportunidad. Los interesados llamar al teléfono 22 15 49.

Equipo de megafonía prácticamente nuevo. Tlf. 22 91 58 en horas de comercio o 25 32 29 a partir de las 20 h.

Máquina de escribir, Línea 98, ideal para preparar oposiciones.

Tlf. 23 14 66.

Módem 14.000 BPS con regalo de AMARIA IBERTES, por 17.500 ptas. Tlf. 22 69 70. Preguntar por Julio.

Vertederas de 3 camas, modelo de Villar de Cañas, estado seminuevo. Valverde de Júcar. Tlf. 20 12 69.

Vendo Vespa 125 en perfecto estado. Interesados llamar al Tl. 908 04 67 68.

Solar de 600 m2 en Huete, con agua, luz y alcantarillado. Tlf. 37 13 29.

Sembradora Gil de 13 chorros, discos de 2 cultivadores de 11 y vertederas de 3. Tlf. 34 32 46.

Cosechadora 960 y repuestos usados para cosechadoras DEERE. Tlf. 12 55 67.

Aventadora de lentejas. Tlf. 30 09 87.

Piso en Tarancón. Céntrico, 4 dormitorios, salón, baño, Cocina amueblada, 2 terrazas, calefacción central, todo reformado es para verlo. Urge por traslado. Tel.: 32 53 29.

Sacos usados en muy buen estado a 25 ptas. Tlf. 967/49 84 46.

Solar de aproximadamente unos 300 m² en Tiradores Altos con posibilidad para edificar hasta dos alturas. Tl. 23 32 73.

Sacos de esparto grandes. Tlf. 29 82 11. Preguntar por Saturnino.

Se vende o alquila cafetería acondicionada para abrir. 75 m2. Plaza Fuente del Oro. 9.975.000 pta. Tel.: 21 51 04. Noches.

Suzuki Lido de 75 cc. en muy buen estado. Precio a convenir. Tlf. 22 12 99. Preguntar por Juan Carlos.

Se vende
Mesón Regino
Pinar de Jábaga
Teléfono
21 14 21
Horario
Comercial

Abrigo de pelo y abrigo gris. 50.000 pesetas. Tallas 42 y 44. Tl. 23 48 01. Gloria.

Mamiya 645 Súper con accesorios. Tl. 23 00 15.

Fiat Croma. Aire acondicionado. Elevalunas eléctrico. Cierre centralizado y llantas de aleación. Precio a convenir. Tl. 21 27 64.

Moto BMW K-75 con ABS, maletas. 26.000 kms. Precio a convenir. Tl. 21 27 64.

Sofás, taburetes y mesas de Cafetería-Pub. Precio muy económico. Tl. 22 65 62.

Furgoneta de Servicio Público con tarjeta nacional. Ebro. Tl. 37 30 58.

Se vende o alquila supermercado de 150 m2 en Buendía. Alquiler 30.000 pta/mes. Tl. 37 30 58.

Ordenador JUMP 486, 120 MHz, C.D. Room, Windows 95, por 130.000 pta. Tl. 22 01 72. Preguntar por Jesús.

Se vende o alquila local preparado para Bar-Restaurante de 135 m2 a estrenar en Buenache de la Sierra. Tl. 22 22 87.

Se venden o alquilan apartamentos amueblados de dos habitaciones con calefacción y cocina, a estrenar en Buenache de la Sierra. Tl. 22 22 87.

Vendo piso a estrenar, acabados inmejorables, zona Colegio Ramón y Cajal. Tl 22 70 57. Horario de oficina.

Vendo plaza de garaje entrada de vehículos C/Los Tintes y Peatonal por C/Maestro Pradas. Tl 22 70 57. Horario de oficina.

Vendo apartamento en Torre vieja, 2 dormitorios, amueblado a estrenar. Cerca del mar. 500.000 entrada única. Tl 91/795 39 00.

Se vende vaca de 4 años con ternero. Tl. 35 71 32.

Vendo piedra vieja, ideal para la construcción. Tl. 21 15 06

Vendo Moto Yamaha FZR-600. Muy buen estado. Pocos kilómetros. Tl 22 86 22.

Vendo Diesel. Peugeot 505-SRD, diesel. Buen estado. 320.000 pta. Tl 967/ 53 91 42 y 939/ 61

16 04.

Vendo báscula Ariso de 60.000 kg. como nueva. Llamar a Tl. 12 30 18 y 22 39 40.

Piso de 4 dormitorios, económico. Tel. 23 26 86.

Vendo caravana Tuset, cinco plazas, con avancé, precio 300.000 pta. Tl. 908/ 69 28 05 y 93/ 640 65 74.

Particular por cierre de negocio vende 2 botelleros, 1 plancha, cocina freidora, registradora, jamonera y demás enseres relacionados con la hostelería. Tl. 37 30 58. Preguntar por Pablo.

ALQUILO

Plaza de garaje en Pozo de las Nieves. Tel.: 22 25 78.

Plaza de garaje en Cuenca "Parroquia San Fernando" Tlf. 22 26 18. Celia.

Local comercial con 110 m2., C/ Hermanos Becerril. Tlf. 31 30 11.

Nave en Polígono de Los Palancares de 230 m2., con agua y luz, Tlf. 28 14 88.

Nave en Polígono Industrial "Cubert" de 250 m2., con luz y agua. Tlf. 22 00 83.

Garajes directamente propietario. Tlf. 22 88 75.

Plaza de garaje en Fuente del Oro, C/ Alameda del Júcar. Tlf. 28 12 12.

Local comercial en zona céntrica de Cuenca, de 200 m2, precio a convenir. Tlf. 22 15 17.

Cazador. Alquiler perreras. Información 22 21 55. Preguntar por Jesús.

Piso en Princesa Zaida, 5 dor-

Se ofrece
FISIOTERAPEUTA
diplomada
para cuidar niños con
parálisis cerebral
y para tratamientos
a domicilio
de ancianos
con hemiplejía
Razón (969) 38 61 05

mitorios, salón, cuarto de estar, cocina, 2 baños. Tl 22 05 22. Horas de oficina.

Piso en Fermín Caballero, 8, tres dormitorios, salón, 2 baños. Tl 22 05 22. Horas de oficina.

Comparto piso en Reyes Católicos. Calefacción central, ascensor, portero electrónico, tres dormitorios, cinco camas. Tl. 26 00 23.

VARIOS

Se dan clases de pintura, dibujo, fotografía. Tlf. 23 19 95.

FRANCESA: Dominio español, inglés, italiano y portugués. Clases, traducción y relaciones comerciales. Tl. 22 72 66 - 22 26 14 FAX. 22 72 71.

Se llevan contabilidades a sociedades (Gestión impuestos, ISS, Memoria), empresarios y profesionales (Gestión impuestos, IRPF). Tl 23 48 85. Llamar por las tardes.

Se ofrece conductor para trabajar. Todo tipo de carnet, incluido materias peligrosas. Tl 22 3738 De 15 a 16 horas. Preguntar por Jose.

Se ofrece chica 24 años, para cuidar niños o realizar tareas domésticas. Con experiencia y responsable. Preferente: interna (zona-Cuenca). Llamar de 9 a 11 de la noche. Tl. 12 91 39. Preguntar por Cristina.

Se ofrece chico joven para tractorista Y palista. En posesión de todos los carnets. Preguntar por Ramón. Tl. 970 / 78 65 92.

Se necesitan conductores para trailers ámbito nacional. Contrato fijo. Remuneración más de 200.00 pta/mes. Interesados llamar al Tl. 22 33 26. Preguntar por Alberto o Pedro.

Diplomada en el profesorado de E.G.B., se ofrece para colegios públicos, guarderías, oficinas y comercios. Tl. 26 71 41.

Se hacen todo tipo de trabajos de rotulación, vehículos, fachadas, vallas publicitarias, etc. Tl. 23 40 07

Si desea anunciarse, remítanos una carta a
 Calle Colón, 56, 2º derecha
 o bien llámenos a los teléfonos

23 28 31 ó 23 28 86

EL CORREO
CONQUENSE

NO CORRA ¡VUELE!

A solicitar la PAC'98 en las 387 oficinas CCM.

Los que domicilian la PAC'98 en Caja Castilla La Mancha no tienen que correr para conseguir asesoramiento y atención personalizada, anticipo de la subvención a un interés especial*, alta rentabilidad para su dinero en la **Libreta Verde****, un **seguro gratuito de responsabilidad civil***** para ganaderos y además, un práctico **Estuche Campero**, de regalo. Haga como más de 22.000 agricultores y ganaderos. Domicilie sus Ayudas en CCM. Este año, inclínese por el camino más corto. No corra... ¡vuele! a solicitar la PAC'98 en Caja Castilla La Mancha. Domiciliará, volando, un montón de ventajas.

* Anticipos 6% nominal.
Comisión de apertura 0,5%.
Plazo máximo: 11 meses.
Amortización al vto. TAE 6,75%.

** Remuneración por saldo medio.
Liquidación anual de intereses.
(Ej: 6.000.000 ptas.
3% TAE: 16.000.000 ptas. 4% TAE).

*** Contratado con Seguros Caser S.A.

Teléfono de Información Agraria
902 35 35 36

¡Llévese volando
su **Estuche Campero!**
Y además participe en el sorteo de 100 viajes,
para 2 personas, a la Costa del Sol.

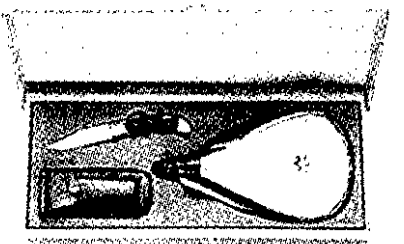

Solicite sus Ayudas PAC'98 antes del 13 de marzo.

Entidad colaboradora de la Consejería de Agricultura y Medio Ambiente de la Junta de Comunidades de Castilla-La Mancha.

CCM Caja
Castilla
La Mancha