



PROVINCIA / 21

Asaja celebra hoy los actos centrales de su 25 aniversario

ESPECIAL POLÍGONOS INDUSTRIALES / 37-44

JAVIER RUIZ *Concejal de hacienda:*

«Un puerto seco sería una gran oportunidad de crecimiento»



EN PORTADA

YACIMIENTO PALEONTOLÓGICO DE 'LO HUECO'

Fuentes tendrá su 'Dinópolis'

► El presidente José María Barreda anunció su intención de crear un complejo lúdico-científico alrededor del yacimiento de dinosaurios.

Barreda afirmó en Cuenca que no va a escatimar gastos para potenciar la mayor colección de restos de dinosaurios de la Península Ibérica, encontrada en el yacimiento paleontológico de 'Lo Hueco', en Fuentes, gracias a las obras del AVE que se están desarrollando en la zona.

Los técnicos trabajan sobre un ambicioso proyecto para poner en valor este impresionante descubrimiento y plantean tres grandes áreas de intervención: una museística, otra científica dedicada a la investigación y una tercera lúdica y didáctica. Según Barreda, este proyecto no impedirá la ejecución de las obras del AVE.

/FOTO TIN BIJAKSIC
PÁGINAS 2-4



mujeres en dirección

semana internacional de cine ciudad de cuenca



MAITENA MURUZÁBAL

directora de 'Nevando voy'

«Hay mucho potencial en actores sin experiencia en cine»

CRÍTICA

► 'Out of milk', ocho mágicos y aprovechados minutos

VIVIR 13-15

Y ADEMÁS...

LITERATURA

Otorgan el Cervantes a Juan Gelman

El poeta argentino de 77 años afirmó que la noticia del galardón fue una «suerte de conmoción» y reconoció que su primera reacción «fue de sorpresa; por lo que leí en los periódicos, los distintos candidatos son todos exitosos y los admiro».

CULTURA 62

HIPOTECAS

El Euribor vuelve a bajar en noviembre

ECONOMÍA 31

URBANISMO

Detienen al alcalde y al jefe de Policía de Totana por presuntos delitos urbanísticos

ESPAÑA 29

CASTILLA LA MANCHA

22

Bono será el cabeza de lista del PSOE al Congreso por Toledo

En el transcurso de un encuentro que mantuvo ayer en Ferraz con Rodríguez Zapatero, el ex presidente de Castilla-La

Mancha aceptó también el reto de ser presidente de la Cámara Baja en el caso de que los socialistas ganen las elecciones.

DEPORTES

► FÚTBOL/UB CONQUENSE

Javi Soria apuesta por el nuevo sistema que ha implantado Antonio Cazalilla

► BALONMANO/EDENCA CIUDAD ENCANTADA

Hiliuk, un jugador que no destaca pero cuya regularidad le hace ser fundamental

► TENIS

Rafa Nadal puntualiza que su carrera no está en peligro por su lesión en el pie

HIPOTECA VIVIENDA JOVEN
Mejorada y sin comisiones de apertura y amortización
Renta fija y dándose hasta el 100%
Diferente, euribor -0,20 los primeros 6 meses
euribor +0,33 el resto

¿ESTÁIS PREPARADOS?

CCM

***Compra tu vivienda antes del 31 de diciembre y llevate un cheque regalo de 6.000 €**

GRUPO INMOBILIARIO

Residencial **Buenavista**

T. 969 226 211
www.grupogv.com

YACIMIENTO PALEONTOLÓGICO EN FUENTES LA MAYOR COLECCIÓN DE RESTOS DE DINOSAURIOS EN LA PENÍNSULA IBÉRICA



Barreda junto al paleontólogo, José Luis Sanz, el co-director del yacimiento, Francisco Ortega, y representantes de las instituciones cuencenses. / TIN BIJAKSIC

8.000 piezas

Las obras que se han descubierto aportarán mucha información sobre el Cretácico Superior, una época poco conocida en Europa. Ubicado en la localidad de Fuentes, 'Lo Hueco' es el yacimiento de dinosaurios más importantes de la Península Ibérica.

Se han extraído unas 8.000 piezas, entre ellas muchas articuladas, como cocodrilos o tortugas, lo que supone un volumen mayor que cualquier otra colección.

La información sobre dinosaurios del Cretácico Superior de la Península se concentra en su tramo final y, especialmente, desde el Campaniense superior hasta la última parte del Maastrichtiense, con registros muy cercanos al límite Cretácico-Terciario.

Los yacimientos más relevantes en el tránsito Campano-Maastrichtiense son Laño (Condado de Treviño, Burgos) y Chera (Valencia) mientras que en el Maastrichtiense lo son algunos yacimientos fundamentalmente en dos cuencas de la vertiente sur de los Pirineos centrales: Tremp, en Lérida, y Arén, en Huesca.

Barreda anuncia un parque temático sobre dinosaurios en el yacimiento de Fuentes

El presidente de Castilla-La Mancha avanzó que está previsto hacer también un gran museo como un centro de investigación «para que todo el mundo venga a esta maravilla»

• El paleontólogo, José Luis Sanz, y el co-director del yacimiento, Francisco Ortega, avanzaron que lo que ha descubierto está previsto que salga en la revista *The Times*.

ANTONIO GÓMEZ/ CUENCA
El presidente de Castilla-La Mancha, José María Barreda, se desplazó ayer a Cuenca para dar a conocer formalmente su compromiso de que no van a escatimar en gastos para potenciar la mayor colección de restos de dinosaurios de la Península Ibérica que se encuentra en el yacimiento paleontológico 'Lo Hueco' en Fuentes.

Durante su intervención comprometió «la voluntad política absolutamente decidida de hacer un gran museo, un centro de investigación y hacer un importante parque temático de dinosaurios o como finalmente le llamemos para que todo el mundo quiera venir a ver esta maravilla». Recordó que

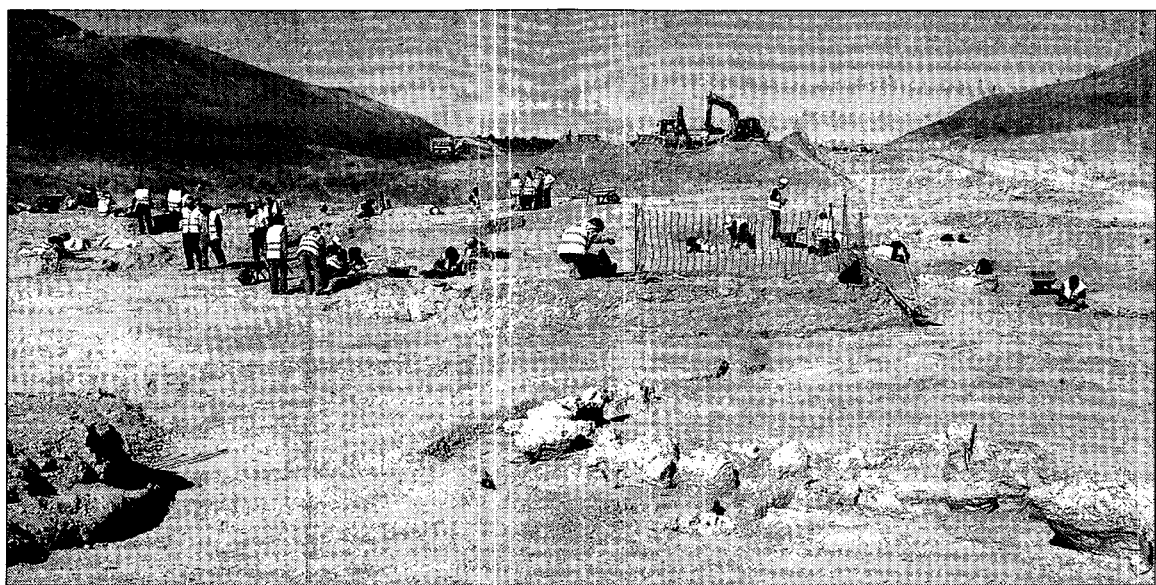

El yacimiento apareció cuando se estaban haciendo obras del AVE Madrid-Cuenca-Comunidad Valenciana. / REYES MARTÍNEZ

tiene claro que un proyecto de estas características o se hace a lo grande con una gran ambición o «estaría condenado al fracaso y yo desde luego no quiero que fracasemos partiendo de un yacimiento cuya importancia es espectacular».

El yacimiento de 'Lo Hueco' contiene restos fósiles de vertebrados del Cretácico Superior, hace unos 80 millones de años, y todos ellos se encuentran en un pequeño cerro que constituye el cementerio de dinosaurios más

importante del Cretácico Superior de Europa occidental.

Los hallazgos realizados pertenecen en su mayor parte a dinosaurios saurópodos del grupo de los titanosaurios y se han encontrado restos que se atribuyen pre-

liminariamente a ocho géneros de dinosaurios, de hasta 20 metros de longitud, así como restos de cocodrilos, tortugas y serpientes pero hay fósiles desconocidos.

Son frecuentes los restos de dinosaurios carnívoros y entre ellos se ha recogido por primera vez en Europa occidental, parte del cráneo de un gran terópodo de esta época.

También existe una amplia representación de restos de dinosaurios del grupo de los ornitópodos (herbívoros bípedos), y de los tireóforos (dinosaurios acorazados). Según los expertos, 'Lo Hueco' triplica la diversidad de titanosaurios conocida en la Península y aporta un buen número de restos craneales de estas formas, hasta el momento inéditos en Europa.

TERRENOS. Barreda destacó la gran importancia de este yacimiento que calificó como «espectacular» y añadió que en la actualidad ya se está buscando un terreno para llevar a cabo tanto el gran museo como un centro de investigación y un parque temático de dinosaurios.

Se trataría «de una superficie amplia ya que necesitamos mucho espacio y lo lógico es que lo hagamos junto al yacimiento actual y muy cerca de Las Hoyas».

Lo que se ha encontrado en Fuentes «tiene una importancia científica trascendental, seguramente va a suponer una contribución que va a marcar un antes y un después esa caracterización que desde el punto de vista científico y de la investigación se le está dando a este yacimiento».

El paleontólogo, José Luis Sanz, de la Unidad de Paleontología de la Facultad de Ciencias de la Universidad Autónoma de Ma-

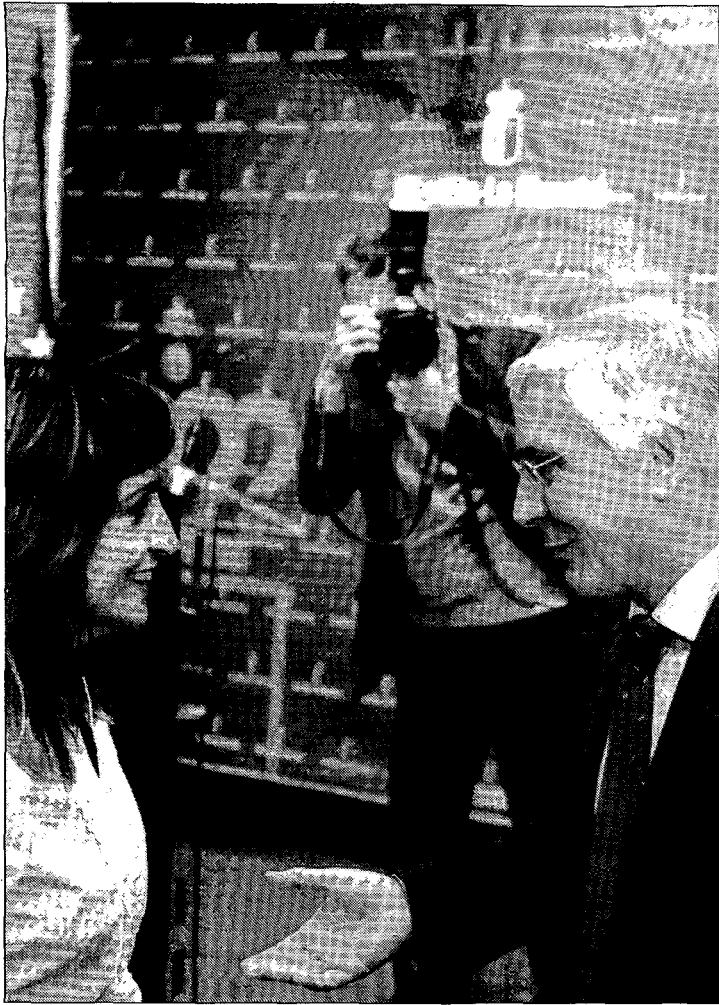

La alcaldesa de Fuentes, Sonia Martínez, estuvo en el acto. /TIN BIJAKSIC

drid, destacó la importancia de este yacimiento. Al respeto dijo que desde el primer momento estaba claro que lo que se quería es un gran proyecto ambicioso y «vamos a soñar para conseguir un centro de referencia a escala mundial».

Este centro va a tener dos estructuras, una que es un Instituto de Investigación y un Museo de Paleontología y como tal debe tener una serie de infraestructuras pero también habrá personal como científicos e investigadores. No se olvidó del parque temático donde tiene que primar un equilibrio entre la información y el espectáculo pero «tenemos una serie de ideas que ya hemos presentado».

Se trataría de hacer una especie de recorrido por el mundo de los dinosaurios pero también se contempla una

referencia, por ejemplo, de estos animales en el cine y otro montón de cosas.

Ante los presentes apuntó que está previsto un centro de interpretación e incluso «un centro veterinario para que los visitantes aprendan más sobre dinosaurios» pero en este caso «nos hemos encontrado una lámpara maravillosa, y al frotarla nos ha aparecido la cara de José María Barreda».

SIGUEN LOS TRABAJOS. El codirector del yacimiento, Francisco Ortega, del Grupo de Biología de la Facultad de Ciencias Sociales de la UNED afirmó que una vez subsanados los problemas

con el AVE Madrid-Cuenca-Comunidad Valenciana pues hay que seguir trabajando en el yacimiento encontrado en la localidad de Fuentes.

Adelantó que se va a seguir trabajando en otras condiciones «que ya no estarán marcadas por la urgencia de liberar a la obra pública», por lo que tendrá una planificación distinta y otros plazos al no tratarse de una actuación urgente.

Respecto a la repercusión del yacimiento en todo el mundo dijo que en estos momentos están en lo que se llama como revuelo mediático que ha creado expectación tanto socialmente como en el entorno científico.

Se han puesto en contacto con ellos para que hagan una valoración pero hasta ahora «lo que percibimos desde dentro y fuera es que el

yacimiento tiene un potencial más allá de lo normal que es algo que ya sabíamos».

Por su parte, Sanz agregó que los expertos comenzarán a llamar cuando sea publicada en alguna revista y está previsto que salga en *The Times* aunque «hay gente que no se ha enterado pero cuando se enteren van a tener una envidia sana o no tan sana».

En la presentación también estuvo la alcaldesa de la localidad conquense de Fuentes, Sonia Martínez Bueno, y mostró su ilusión por todo este proyecto pero sobre todo muy dispuesta a trabajar para que la zona se convierta en un lugar de referencia en todo el mundo.

El yacimiento de 'Lo Hueco' es el más importante del Cretácico Superior en Europa

El ejemplo de Dinópolis en Teruel

Este complejo, que aúna un museo paleontológico con actividades y espectáculos, recibe al año una media de 170.000 visitas

J.J. DOMÍNGUEZ / REDACCIÓN

El concepto de un parque temático dedicado a los dinosaurios que aúne las actividades lúdicas y la divulgación científica tiene su mejor ejemplo en Teruel con Dinópolis. Considerado el mayor centro de estas características de Europa, se abrió al público en verano de 2001 y recibe una media de 180.000 visitantes cada temporada. Las familias constituyen el perfil más repetido entre su público que procede en su mayoría de la Comunidad Valenciana, Cataluña y el resto de Aragón.

El parque se promociona y comercializa en paquetes conjuntos junto a los hoteles y restaurantes de Teruel. El turismo ha aumentado en esta provincia un 30% desde la apertura del complejo.

Este 'Parque Jurásico' en versión aragonesa está compuesto por un complejo de ocio paleontológico en la capital turolense y cuatro museos repartidos por sendas localidades de la provincia: en Galve, Rubielos de Mora, Peñarroya de Tastavins y Castellote.

La sede central, que se encuentra en un polígono a las afueras de la ciudad, destaca el área destinada a las atracciones.

Por ejemplo dispone de un 'Sauriopark' es una zona de recreo al aire libre con atracciones que evocan los televisivos 'Picapiedras' como el Troncomovil, en el Brincosaurio o en el Dinovivo.

También de una sala de juegos en la que los visitantes pueden convertirse en exploradores o ser maquillados como cazadores prehistóricos. El 'Viaje en el Tiempo' es un recorrido en vagonetas por un trayecto ambientado con locuciones, efectos especiales y animatronics desde el origen del planeta hasta la extinción de los dinosaurios.

La 'Paleosenda' es un área al aire libre de 3.000 metros cuadrados que consiste en una senda laberíntica hasta una recreación de yacimiento. En el camino hay suelos móviles, puentes, subidas de cuerdas o pasos en equilibrio.

En el capítulo de espectáculos destaca la 'actuación' de un robot de Tiranosaurus Rex, una película en 3D sobre una cría de diplodocus o los diálogos de los primeros homínidos. Como en todo parque infantil que se precie, tampoco faltan las mascotas, en este caso siete, que deambulan por el parque saludando a los más niños.

Dinópolis dispone también de una zona con restaurantes, auto-servicios y bocaterías bautizados como los 'Rocabares'.

El Museo Paleontológico conserva y exhibe, según la propia organización, «una de las mejores colecciones de dinosaurios del

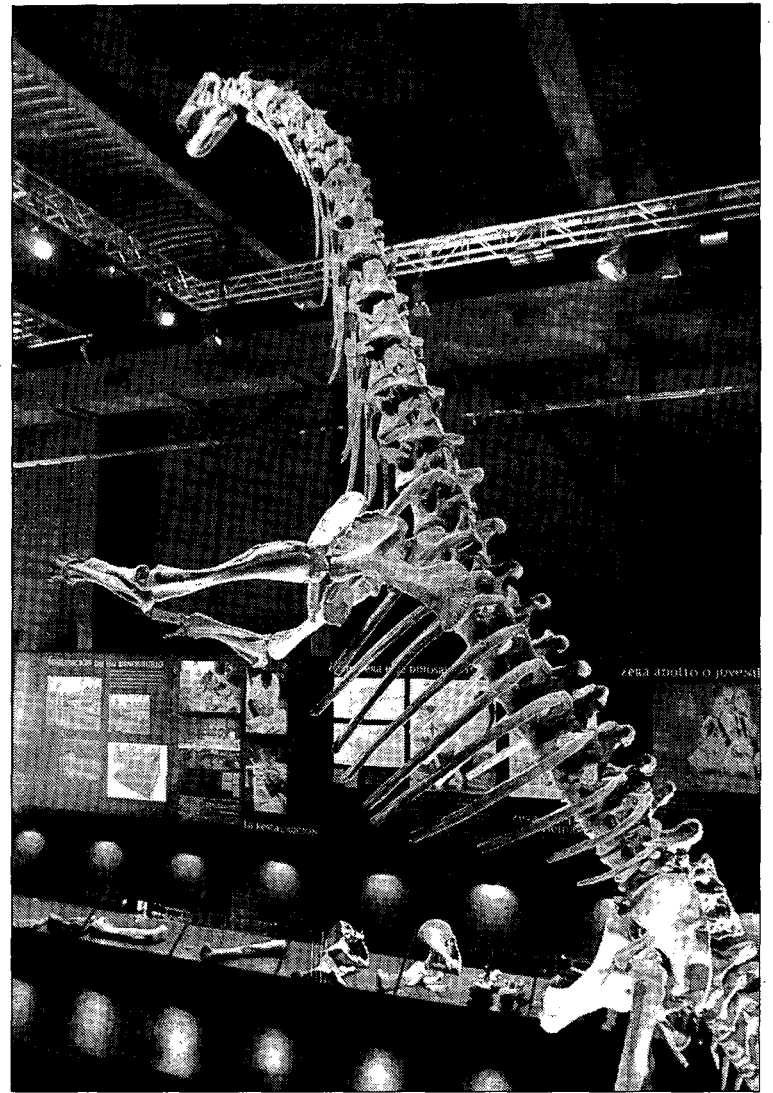

Una réplica de dinosaurio en Territorio Dinópolis. /LA TRIBUNA

Asturias

El Museo Jurásico de Asturias (en el que, como en Dinópolis, hay restos del yacimiento conquense de Las Hoyas) es otro de los más importantes exponentes nacionales de gran centro dedicado al mundo de los dinosaurios.

Situado en la llamada Rasa de San Telmo, en el concejo de Colunga se ubica en un espectacular edificio en forma de huella tridáctila con vistas a la que se ha denominado «costa jurásica asturiana».

Diseñado con grandes espacios que se comunican a través de pasarelas, cuenta con una veintena de grandes réplicas de dinosaurios.

La colección fundacional del Museo Jurásico de Asturias está compuesta por unos 8.000 ejemplares de fósiles articulados en cuatro núcleos principales: icnitas de dinosaurio, restos de vertebrados, fósiles vegetales y elementos de invertebrados.

Dispone también de una gran sala de proyecciones, biblioteca y salas para el estudio y restauración de restos.

mundo».

Se divide en cuatro salas. En la dedicada al Mundo Acuático se exponen «importantes colecciones de amonites y trilobites, fósiles de conservación excepcional encontrados en la provincia de Teruel y varias réplicas de animales como el Elasmosaurus. La sala de los dinosaurios expone, entre otros restos, esqueletos de Brachiosaurus de 12 metros de alto por 24 de largo y del Tiranosaurus Rex.

En la sala de extinción se habla sobre las teorías que explican ese fenómeno y se permite tocar un meteorito real, mientras que en la zona de los mamíferos se muestran restos de animales antecedentes de la fauna actual.

Las subsecciones de Dinópolis cierran entre octubre y marzo. La central abre los fines de semana (normalmente entre jueves y domingo) aunque en temporadas altas como verano o Semana Santa aumenta su oferta.

Los precios para el complejo de Teruel son de 16 euros para niños (hasta 12 años) y jubilados, y 21 para los adultos, aunque hay descuentos para grupos, colegios y discapacitados. También existen billetes combinados con los museos de la provincia.

YACIMIENTO PALEONTOLÓGICO EN FUENTES LA MAYOR COLECCIÓN DE RESTOS DE DINOSAURIOS EN LA PENÍNSULA IBÉRICA

Las obras del AVE Madrid-Levante continuarán sin problemas

El presidente de Castilla-La Mancha, José María Barreda, espera que no se retrase nada

• El paleontólogo y co-director de la excavación, Francisco Ortega, señaló durante su intervención que «los trabajos asociados a la obra pública se están terminando».

ANTONIO GÓMEZ/ CUENCA

El presidente de Castilla-La Mancha, José María Barreda, espera que lo que se ha encontrado en el yacimiento de 'Lo Hueco' en Fuentes no suponga un retraso en el desarrollo de las obras del AVE Madrid-Cuenca-Comunidad Valenciana.

Apuntó que «no queremos que nada se retrase ya que estamos haciendo la excavación a marchas forzadas pero además hay que agradecer a los arqueólogos, paleontólogos, al equipo de científicos que está haciendo la excavación el esfuerzo realizado que es verdaderamente espectacular».

Durante su intervención agregó que la idea es tener toda la información y sacar todo lo que contiene el yacimiento «a tiempo para que toda esa obra, que es muy importante para toda España, se lleve a cabo».

Barreda dijo que gracias a los trabajos que se hicieron de retirada de tierras para el AVE permitió el descubrimiento del yacimiento y si

no se hubiese llevado a cabo el desmonte «pues no se hubiese podido encontrar este tesoro científico». Avanzó que van a analizar todo lo encontrado, «lo vamos a estudiar, custodiar, ponerlo en valor para divulgarlo de una manera tan atractiva como nos han explicado los paleontólogos».

REANUDACIÓN. El paleontólogo y co-director de la excavación, Francisco Ortega, afirmó respecto a todo este asunto que «los trabajos asociados a la obra pública se están terminando».

Los trabajos en el recorrido de la línea de Alta Velocidad Madrid-Cuenca-Comunidad Valenciana

dejó hace unos meses al descubierto un yacimiento que iba a aportar mucha información sobre el Cretácico Superior, una época poco conocida en Europa.

Las obras del AVE se interrumpieron después de que el 21 de mayo aparecieran restos fósiles cerca de Fuentes, un municipio situado en las cercanías de la capital conuense.

La empresa Administrador de Infraestructuras Ferroviarias (Adif), responsable de la ejecución de la línea, no temió en un primer momento demoras en la obra.

La paralización fue de inmediato hasta que la Consejería de Cultura de Castilla-La Mancha publicó un dictamen en el que se valorará la importancia de los restos encontrados.

Fuentes de Adif no descartaron incluso en aquella fecha que se viera afectada de forma importante la obra aunque se decantaron por la posibilidad de que los restos sean trasladados y se estudiase el entorno.

FALSO TÚNEL. El yacimiento está situado en lo que va a ser un falso túnel, una obra que requería una excavación muy profunda de unos 17 metros por debajo de la cota en la que se está trabajando en estos momentos.

El director de la línea de Alta Velocidad, Santiago Cobo, señaló cuando visitó las obras que es una obra «de especial complejidad técnica y que requiere un plazo bastante elevado». Después de excavar el túnel, el proyecto contempla cubrir la infraestructura y reponerla paisajísticamente.

La intervención en el yacimiento se ha venido desarrollando mediante la participación de un equipo técnico (compuesto por siete codirectores y cincuenta técnicos paleontólogos), personal no especializado (25 auxiliares) y la maquinaria específica necesaria (hasta 5 excavadoras). En total el equipo humano formado por más de 80 personas.

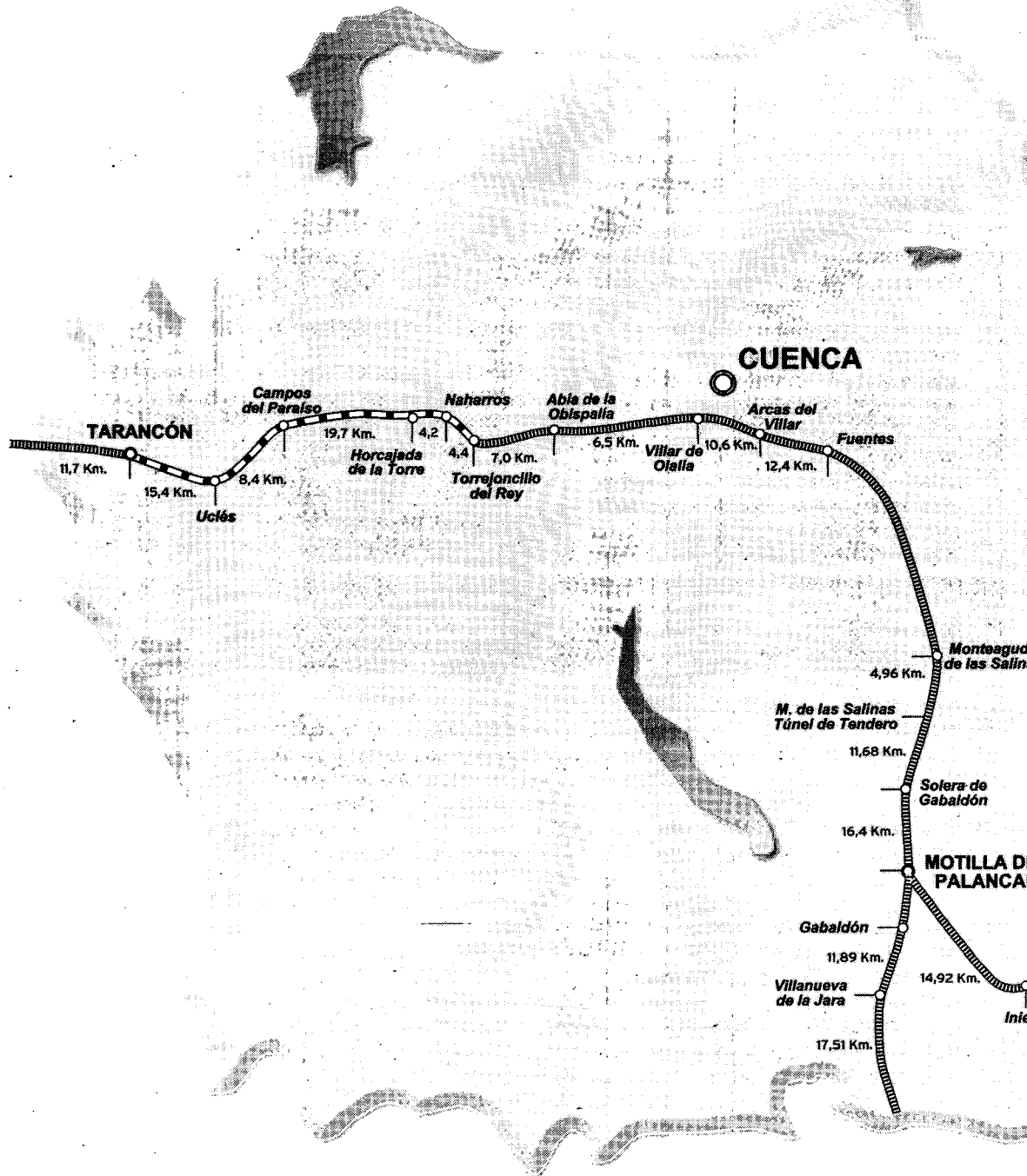

Todos los tramos de la línea directa que pasa por Cuenca están en obras o licitados

LA TRIBUNA / CUENCA

El Gobierno central reitera que el AVE entre Madrid y Valencia a través de Motilla estará en funcionamiento en el año 2010 y avala esta afirmación recordando que en mayo de este año se licitó el último tramo que quedaba pendiente y que más del 80% de este trazado directo está ya en obras.

El Ministerio de Fomento asegura que en el conjunto del AVE Madrid-Levante (que incluye también la línea por Albacete y la llegada hasta Alicante, Murcia y Castellón) existen actualmente 570 kilómetros en obras y 108,7 kilómetros en servicio.

Desde el Ejecutivo se señala que en 40 meses, desde que tomaron posesión, se ha iniciado la fase de obra en 47 nuevos subtramos, que abarcan 494,1 kilómetros, por un importe de adjudicación de 2.572 millones de eu-

ros. En este sentido, informan de que entre Velasco-Fuentes hay 16 tramos (174,5 kilómetros) y 822 millones invertidos; en Fuentes-Albacete hay 8 tramos (107,2 kilómetros) y 241 millones de euros.

Entre Albacete-Xátiva ya existe un tramo de 7,3 kilómetros con una inversión de 50 millones de euros; mientras que entre Motilla-Valencia hay 14 tramos (134,3 kilómetros) por valor de 1.070 millones de euros y en La Encina-Alicante hay 8 tramos (70,8 kilómetros) y una inversión de 389 millones de euros.

En Torrejón de Velasco-Fuentes se han licitado todos los tramos entre Madrid y Valencia por Motilla del Palancar. En Fuentes-Albacete el 100% está en obras y el grado de ejecución de la plataforma es del 98%; entre Albacete-Xátiva el ejecutivo recuerda que en febrero de 2006 se

puso en servicio la Variante de Alpera de 28,7 kilómetros y que, desde mayo de 2006 está totalmente operativa.

Por su parte, el tramo Motilla del Palancar-Valencia está al 100% en fase de obra con un grado de ejecución de la plataforma del 40%. Se ha licitado el proyecto para la nueva estación de alta velocidad Requena-Utiel y se ha adjudicado el proyecto Accesos a Valencia/Nudo Sur, por un importe de 78,6 millones.

En cuanto al montaje de vía, están en redacción los proyectos para 481 kilómetros de la línea, en los tramos Torrejón de Velasco-Cuenca-Motilla del Palancar-Albacete, Motilla del Palancar-Valencia y Xátiva-Valencia.

También se adjudicó en junio la construcción de la base de montaje del tramo Motilla-Albacete por un importe de 10 millones de euros y del suministro

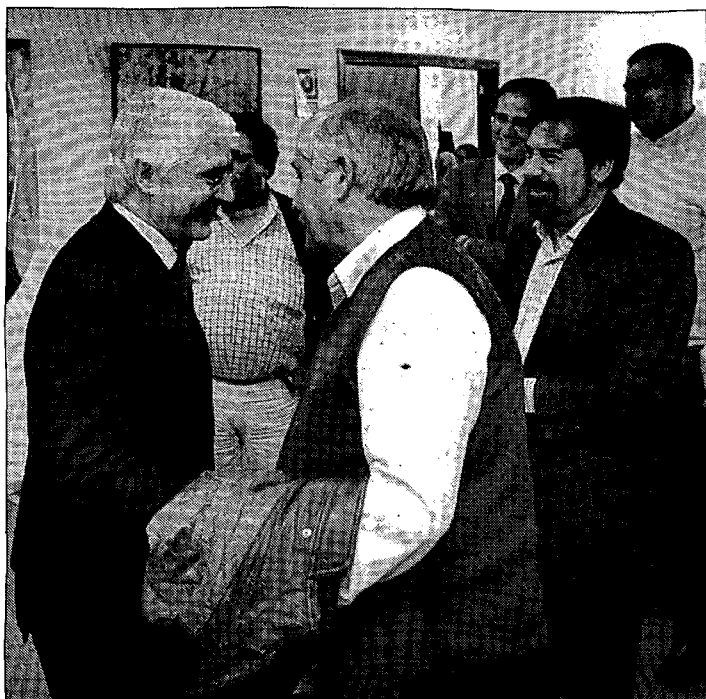

Barreda valoró las instalaciones de la sede. / TIN BIJAKSIC



Fresneda acompañó a Barreda en su visita. / TIN BIJAKSIC

Barreda visita las instalaciones de Asaja en su XXV aniversario

Mantuvo una reunión con el Comité Ejecutivo de la organización agraria, que le transmitió las inquietudes del sector • Saludó a los trabajadores que allí se encontraban

LA TRIBUNA / CUENCA

José María Barreda aprovechó su visita a Cuenca para acercarse hasta las instalaciones de Asaja, aprovechando la ocasión para felicitar a los responsables y trabajadores de la organización agraria por su vigésimo quinto aniversario.

Como tal, recorrió los distintos espacios, saludando a cada uno de los trabajadores que allí se encontraban, para finalmente reunirse con el Comité Ejecutivo, a cuyos componentes explicó el proyecto que había venido a anunciar para el yacimiento 'Lo Hueco' de Fuentes.

Los responsables de Asaja Cuenca, encabezados por su presidente, José María Fresneda, transmitieron al dirigente castellano-manchego las inquietudes que actualmente tiene el sector.



En la reunión con el Comité Ejecutivo se respiraba un buen ambiente. / TIN BIJAKSIC



Infografía: Jonatan López

de desvíos para los tramos Cuenca-Albacete, Motilla-Requena y Xátiva-Valencia.

No obstante, el hecho de que en los Presupuestos Generales del Estado de 2008 figura consignación para el último pago para esta línea directa para 2012. Por otro lado, el Ministerio de Industria preve instalar las subestaciones eléctricas, imprescindibles para el funcionamiento, en 2011.

DISFRUTA DEL VINO Y LA GASTRONOMIA

CONTACTO
www.fincalaestacada.com
 Visitas y Catas: 969 327 099
 Restaurante: 969 325 948

OPINIÓN

Al señor Bobillo

Señor Bobillo, deje ya de tergiversar las palabras del PSOE y de su portavoz en el Ayuntamiento de Cuenca y hable usted y de sus propuestas.

Mire Sr. Bobillo, nosotros no vamos a entrar a discutir con usted dimes y diretes. Yo mismo como portavoz del PSOE, ya le dije en cierta ocasión que en nombre de mi grupo hablaban yo y no usted. Pero parece ser que quiere convertirse en el Centro del Universo, hacer creer a la gente que estamos



PEDRO BUSTOS
Portavoz del PSOE en el Ayuntamiento de Cuenca

enfrentados y mientras tanto el PP tan contento. Así, con una oposición, en la que el único grupo que ejerce esa oposición en la línea y hacia quien debe dirigirse, el PP, es el PSOE; puesto que el otro (IU) se dedica a estar al lado del equipo de gobierno, éste se siente cómodo y feliz. Pero en fin, siga por ese camino, sus votantes lo enjuiciarán.

Mire, sus dos últimos artículos colman el vaso:

-Dice usted, en uno, que ha suscrito una moción con el PP, faltaría más, para extender y difundir el logo de la candidatura Cuenca 2016; pero claro, no contento con eso lanza su primera insidia: «Espero que los concejales del PSOE que no la han suscrito inicialmente, apoyen con su voto esta moción». Sabe usted que en la Junta de Portavoces dije claramente, sin conocer todavía su moción y antes de empezar, que el Grupo Municipal Socialista no suscribiría mociones conjuntas, ya que éstas las defiende el grupo que las presenta y se apropia de ellas para hacer política, y que por lo tanto que cada uno presentase las suyas y luego, tras el debate en el Pleno y sometidas a votación, se vería el sentido del voto. De hecho, nuestro grupo presentará dos mociones y no vamos diciendo que, como no las hemos suscrito en conjunto esperamos que las apoyen por ser buenas para la Ciudad. Basta ya de demagogia, se le nota mucho.

-El otro, ya es el colmo de los colmos, como puede decir, sin sonrojarse: «No entiendo como el grupo del PSOE, por boca de su portavoz, pretende excluir a Izquierda Unida de poder tener representación en una empresa pública de propiedad municipal, incluso antes de conocer la posición del grupo mayoritario del PP, que no se manifestó al respecto en la Junta General». Esto es falso, ya que yo nunca dije lo que usted pretende poner en mi boca. Dije, y está la grabación para corroborarlo que «si se modificaba el artículo 16 se hiciese de tal manera que los grupos estuviéramos en el Consejo de Administración en función de la representatividad que tenemos en el Ayuntamiento». Usted hablaba de aumentar en dos los concejales, yo no puse tope, pedí lo que los ciudadanos nos dieron en las urnas estar representados en función de los votos que obtuvimos. ¿Eso es discriminar a IU?

En fin, Sr. Bobillo, deje ya de poner en boca de este portavoz palabras que nunca he dicho, ni he insinuado; lo único que está haciendo es que el PP se sienta complacido con su forma de actuar. Pero claro, a lo mejor es lo que usted quiere, que nos enfrentemos, nosotros y el PP se vaya de rositas. Pues mire, conmigo no lo va a conseguir, puesto que trataré de medir bien mis palabras, como hasta ahora he hecho, y si quiere escuche los Plenos, donde siempre su labor es criticar al anterior equipo de gobierno, por si acaso, y después en medios de comunicación, si puede, intenta desprestigiar a los miembros o al portavoz del Grupo Municipal Socialista. Deje ya de mentir, de tergiversar y de decir lo que yo no digo. Los ciudadanos al final se darán cuenta de su forma de actuar, y espero que no tarden por el bien de Cuenca y de los cuencenses.

PICOTAZOS

Pasen y vean

Cierto es que la exposición 'Callada belleza' permanecerá abierta hasta enero de 2008 y todavía hay tiempo para subir a verla y más teniendo en cuenta que es una ocasión única para contemplar los 'tesoros' que durante siglos han permanecido en los conventos. Hagamos pues 'patria' de lo nuestro, y presumamos de lo que tenemos. Cinco meses y medio es tiempo suficiente como para nadie se quede sin verla. ¿Se quejará alguien, una vez clausurada, de que no le ha dado tiempo?. Aprovechen el fin de semana y suban a la catedral; Pasen y vean!. Merece la pena.



La Tribuna

Editor:

Antonio Méndez Pozo

Directora:

Alicia García Alhambra

Redactor Jefe:

José Luis Miral Durán

Director Editorial Regional:

Guillermo Alonso Balbás

Jefa de Sección: Charo Martínez Prieto

Redacción: José Monreal Palacios, Antonio Gómez Valencia,

Helí Pérez Arribas, Gorka Díez Alvaro, Pablo Gutiérrez Souto, Nuria Martín Sanz, Gustavo de la Torre Gómez, Jonatan López, Jesús Alberto Huerta Romero, Tin Bijaksic, Reyes Martínez, Alberto García Donate, Conchi García, Laura Victoria Fernández González, Javier Domínguez, David Murgui y Víctor Marqués.

Región: Marta Canseco, Carolina Sánchez, Sergio Ramírez y Vicente Vázquez.

Publicidad y Administración: Fernando A. Martínez Torrijos, Remedios García García, Fernando de Sayas Gómez y Araceli González Herraiz.

Gerencias:

Administración: Carmina Camacho Ayuso. Comercial: César Carretero del Pozo



Oscar del Hoyo, Santiago González, Miguel Díaz, Sofía Esteban, Norberto Val, Javier M. Faya, Daniel Huerta, Marta Ruiz, Miguel Herrera, Esther Matías, Esther Molinero, Mónica Puras, Diego Izco, Adriana Rodríguez, Daniel Angulo, Cristina Ruiz, Antonio Sánchez, Sandra Estévez y Natalia Calle



Consejero Delegado: Gregorio Méndez Ordóñez

Direcciones Generales: Javier Gutiérrez, Miguel Ángel Arnal y Rafael Monje

Subdirecciones Generales: Lorenzo Matías y José Manuel Sáenz de Cabezón

Directores Departamento: Luis Santos, Álvaro Miguel, Daniel Méndez,

Javier Santamarina, Eduardo Borilla y Jorge Losada

Contra el cambio climático

Las consecuencias que sufrirá España debido al cambio climático serán desastrosas si no se pone remedio. El calentamiento global del planeta llevará el clima mediterráneo al norte de España, y el clima africano, al sur de nuestro país. La desertización se generalizará y el mar alcanzará hasta 15 metros de playa en numerosas partes del litoral. Además, las enfermedades de África se trasladarán a nuestro país.

Estas son algunas de las desalentadoras conclusiones a las que se ha llegado en el panel internacional sobre el cambio climático de la ONU y que un grupo de expertos, entre ellos varios científicos españoles, presentó el martes al presidente del Ejecutivo nacional, José Luis Rodríguez Zapatero. Las expectativas son tan pesimistas que se habla de que hasta una tercera parte del territorio nacional puede llegar a desertificarse. La exposición de estas conclusiones

ante Rodríguez Zapatero coincidió, para más 'inri', con la acusación hecha pública por el Ejecutivo comunitario de que España, junto a Dinamarca e Italia, incumplen sus deberes en cuanto a la reducción de emisiones de CO2.

Es decir que el futuro se presenta poco halagüeño como consecuencia del cambio climático al mismo tiempo que se señala a España por excederse en contaminación.

Frente a este panorama no cabe más solución que empezar a tomar desde ya medidas urgentes y serias que contribuyan a disminuir el calentamiento global del planeta y en el que debe implicarse y, nunca mejor dicho, todo el mundo.

Junto a las grandes iniciativas, que, por desgracia, no son siempre ni en todos los casos asumidas por todos los países más contaminantes, se han de poner en marcha otras de menor caladura, pero que pueden llegar a ser igual de efectivas. Las acciones individuales son muy importantes, trascendentales, porque las suma los miles y millones de pequeños actos acaban produciendo un gran efecto. La Junta de Comunidades de Castilla-La Mancha está poniendo una de estas pequeñas 'soluciones' en marcha y lo hace concretamente en la Consejería de Medio Ambiente y Desarrollo Rural, que ha iniciado lo que ha venido a denominarse 'proceso de compra pública sostenible'. Según explicó el propio responsable regional del área, José Luis Martínez Guijarro, supone que «todos los vehículos ligeros que vayamos sustituyendo en la Consejería, lo iremos haciendo con vehículos híbridos». La Consejería tienen en toda la región un total de 38 vehículos ligeros que realizan unos 30.000 kilómetros anuales, representando unas emisiones de 171,1 toneladas al año de CO2. La sustitución de estos automóviles por otros de tecnología híbrida supondrá un ahorro de un 31 por ciento de emisión de CO2, unas 53 toneladas al año que se dejarían de emitir a la atmósfera.

Si cada administración, cada empresa, cada ciudadano fuera sustituyendo sus vehículos por estos menos contaminantes, su contribución a reducir las emisiones de CO2 supondrían en total una tercera parte menos de la que emiten actualmente todos los vehículos, lo que en su conjunto es una importantísima contribución a mejorar la terrible situación por la que atraviesa el planeta.

ZOOM



¿Limpieza 'deportiva'?

En el caso de nuestro amigo el 'limpia-cristales' deporte y trabajo van unidos inseparablemente. Es una tarea por la que recibe un salario y no deja de ser un deporte, por aquello de que hay que estar en buena forma física para 'descolgar' cada día desde las alturas para dejar los cristales en perfecto estado de revista. ¿Vértigo?, ¡no gracias!. TIN BIJAKSIC

para su información

DE CUENCA
La Tribuna

EL PERSONAJE

Bono acepta el reto de Zapatero

Estaba cantado. Tras rechazar ser el candidato socialista a la Alcaldía de Madrid, el ex ministro de Defensa ha visto con buenos ojos el reto que le presentó ayer Zapatero para acudir a las elecciones generales como número uno por Toledo, con la finalidad de hacerse con la presidencia del Congreso. Quizás el albaceteño nunca se debió ir.



COLABORACIÓN | RAMÓN PI

Mirar hacia otro lado

DESDE LA LIBERTAD

En cuanto se han empezado a conocer algunos detalles de la industria de abortos de Carlos Morín, cómo el modo de hacer desaparecer a las víctimas triturando sus cadáveres y expulsándolos por los desagües, un escalofrío de espanto ha recorrido el espinazo de esta satisfecha sociedad. ¿Cómo se puede llegar a esto? La respuesta no es difícil: se llega a esto con suma facilidad en cuanto se deja de otorgar a los hijos no nacidos el respeto debido a su dignidad humana, y en cuanto las leyes protegen o desprotegen su derecho a seguir viviendo en función de circunstancias ajenas a la propia víctima. Al final de la película *Vencedores o vencidos*, que trata del juicio contra un ex ministro de Hitler en Nüremberg, el condenado dice al juez, refiriéndose a los campos de exterminio: «Jamás supuse que se fuese a llegar a esto». A lo que el juez replica: «Se llegó a esto la primera vez que usted condenó a un hombre sabiendo que era inocente». Ahora estamos ante un caso idéntico. A esto se llegó la primera vez que se desprotegió al ser humano inocente en el vientre de su madre. A esto se llega cada día, pero muchos prefieren mirar hacia otro lado. Exactamente igual que en la Alemania nazi. Exactamente igual.

El día que se presentó el archiconocido documento *El aborto: 100 cuestiones y respuestas*, editado por la Conferencia Episcopal en 1991 -¡hace de esto dieciséis años!-, no pocos medios de comunicación censuraron agriamente a los autores y editores de aquel texto por la «truculencia» en la descripción de cómo se practica un aborto. Respondí entonces que la truculencia no está en la descripción, que se procuró lo menos truculenta, sino en el aborto mismo. Pero muchos fueron los que quisieron mirar hacia otro lado. Y hoy estamos cosechando lo que desde el año 1985 se sembró con la primera reforma inicua del Código Penal.

EL ABANICO | ROSA VILLACASTÍN

Terrorismo doméstico

Quiénes culpan a Patricia y a su equipo de ser poco menos que los inductores de la muerte de Svetlana, olvidan que los crímenes por violencia de género son imprevisibles. Tanto que ni siquiera los jueces, la policía, o las personas más allegadas a las víctimas y sus verdugos, pueden prever que una cosa así ocurra. Por más amenazas que estas mujeres reciban o hayan recibido, piensan que al final a ellas no les tocará, que no serán las próximas, las que incrementen unas cifras espeluznantes, que nos deberían hacer recapacitar seriamente sobre lo que está pasando en la sociedad española, independientemente de la

«Culpar al 'Diario de Patricia' de haber inducido a Ricardo a matar a su ex es un acto de hipocresía»



televisión que tengamos, o de los programas que se vean. Culpar al *Diario de Patricia* o a cualquier otro, de haber inducido a Ricardo a matar a su ex compañera sentimental, no deja de ser una boutade, un acto de hipocresía, mucho más, si las críticas las vierten quienes pertenecen a grupos mediáticos que tienen en sus parrillas programas que producen vergüenza ajena, basados en la exaltación de los instintos más bajos, en los que el papel de la mujer es el de mera comparsa, comparsa en la cama, nada más.

Para intentar erradicar este grave problema, hay que empezar por conocer la raíz, el origen del odio o de la locura que sienten algunos hombres que ponen fin a la vida de mujeres a las que dicen amar o han amado, que son las madres de sus hijos. Es posible que hace años hubiera tantas o más muertes que ahora, no lo sabremos porque no se denunciaban las agresiones, y así no hay manera de hacer estadísticas o comparar si el número ha aumentado o no. Para mí que en la incorporación de la mujer al mundo laboral, en su independencia económica, está la base de este grave problema, pero también en la educación que se transmite de padres a hijos y de hijos a nietos. Una educación que debe empezar en las guarderías pero también en los hogares, y de la que no queda exenta la mujer para evitar que se repitan los estereotipos maternos: mujeres sacrificadas al máximo, sin perspectivas de futuro económico porque han dedicado su vida al cuidado de sus maridos.

Aprender a respetar a la otra parte, debería ser la asignatura más importante. Y aquí el papel de los medios de comunicación es fundamental. Porque más pernicioso que los programas de confidencias, son los que muestran a la mujer como un objeto de deseo, sólo preocupadas por la moda, las cremas, sobre todo si tenemos en cuenta que hoy las mujeres son mayoría en las universidades, en la judicatura, en las redacciones de los periódicos, en las fábricas o en la casa. No matememos al mensajero y hagamos lo imposible porque no se vuelvan a producir más muertes de mujeres por terrorismo doméstico.

CRÓNICA PERSONAL | PILAR CERNUDA

P.P.I.

P.P.I. Previo Pago de su Importe. Así estamos en determinados escenarios políticos, se vota en función de lo que se recibe a cambio. Siempre, con todos los gobiernos, se ha pactado con los nacionalistas el apoyo parlamentario, grandes infraestructuras se han costado a cambio de que los diputados del grupo correspondiente apoyaran determinadas iniciativas de gobierno, sobre todo las relacionadas con los Presupuestos Generales del Estado. Pero no había visto hasta ahora que esos presupuestos generales sirvieran para salvar la cara a una ministra a la que quieren mandar a casa, por ineptitud, los propios socios del gobierno.

Por salvar a una Magdalena Álvarez que se crece en soberbia con el apoyo continuado de su presidente, Zapatero no ha dudado en dar luz verde a las exigencias económicas que les presentaban los diputados del PNV y los del Bloque. Es más, los del BNG afirman que el presidente en persona llamó a Anxo Quintana para que pusiera precio a su apoyo. Lo puso. Y alto: a través de enmiendas incluidas a toda prisa en el Senado, han ido para Galicia unos 51 millones de euros, y unos 10 millones al País Vasco. In extremis, en el úl-

«PNV y BNG apoyaron a Álvarez para conseguir beneficios»



timo minuto, para mayor gloria de la señora ministra de Fomento.

Nada que objetar a que se beneficie a gallegos y vascos a cambio de los votos de los diputados de sus partidos nacionalistas -la abajo firmante es gallega y desea lo mejor para su tierra- pero produce gran incomodidad saber que los fondos no se deben a una preocupación del gobierno por potenciar determinados sectores en crisis, construir tramos de autovía, cooperar en la restauración de patrimonio o ampliar un centro educativo, sino simple y llanamente porque es necesario comprar voluntades políticas. Que para mayor escarnio, en este caso esa compra va

aunada a la compra de dos votos de transfugas. Cualquier persona con algo de sensibilidad rechazaría de plano ir en el mismo paquete que dos diputados que han traicionado a sus siglas. Si no compartes el proyecto en el que estabas, te vas a casa, pero continuar en el escaño es una bajeza.

La política es una profesión honorable y sacrificada. La mayoría de los hombres y mujeres que se dedican a ella lo hacen con plena dedicación y anteponiendo los intereses generales a los intereses individuales y de su partido. No merece la política este compañerismo, esta compra venta de voluntades, este toma y daca que tiene poco que ver, nada, con los principios. Los dineros que se negocian para unos, se quitan a los otros. Los 60 millones de euros que se han pagado a cambio de la no reprobación de Magdalena Álvarez significa que en algún lugar de España habrá colectivos perjudicados, proyectos previstos que no se llevarán a cabo, centros que no podrán ser construidos y ayudas que no llegarán hasta que se elaboren nuevos presupuestos el año que viene.

Son las consecuencias nefastas del cambio de criterio P.P.I.

HUMOR | SIR CÁMARA



► **Finalmente el 30 de mayo habrá clase para los escolares.**

► **CIERRE** Asaja clausura los actos con motivos de su XXV aniversario.

► **MUJERES EN DIRECCIÓN** Alumnos de instituto acuden a pases especiales del festival de cine.

CUENCA10

PROVINCIA21

VIVIR13

Espectadores jóvenes acuden a ver películas del festival.



CUENCA₈

LA TRIBUNA DE CUENCA VIERNES 30 DE NOVIEMBRE DE 2007

► METEOROLOGÍA

Ortiz capitaneará el plan que prepara a Cuenca para soportar nevadas y hielo

El concejal responsable de la empresa pública SIM se convierte en el jefe del Plan de Viabilidad Invernal. La ciudad cuenta con doscientas toneladas de sal

• En Cuenca se dispone un sistema de alerta con retenes preparados para hacer una primera intervención en caso de que se presente una nevada o helada fuerte.

PABLO GUTIÉRREZ / CUENCA

El alcalde ha delegado la responsabilidad de controlar el Plan de Viabilidad Invernal en el concejal Miguel Ortiz, consejero delegado de la empresa pública SIM (Servicio de Infraestructuras Municipales).

Ortiz se convierte por tanto en el jefe de este plan que se elabora para que Cuenca esté preparada en el caso de que ocurra una nevada u otra inclemencia meteorológica que obstaculiza los desplazamientos por el municipio.

El plan se explicó ayer en el Ayuntamiento en una rueda de prensa en la que Ortiz estaba acompañado por el jefe de bomberos, Pablo Muñoz, el concejal de Medio Ambiente, Ángel Mariscal, y el de Protección Ciudadana y Movilidad, Miguel Ángel Monserrat, todos ellos implicados en su funcionamiento.

Ortiz indicó que se establecerá un sistema de alerta con retenes que estarán prevenidos para hacer una primera intervención si se tiene una predicción de que es probable que nieve o hiele en Cuenca.

El Plan Municipal de Viabilidad Invernal suele activarse cada temporada, una media de tres veces al año. Miguel Ortiz se propone corregir errores que según un estudio se competieron en años anteriores.

En el plan actúan efectivos de bomberos y de la compañía pública SIM. También cooperan las dos empresas privadas que se encargan de la limpieza de calles en Cuenca, Urbaser y Fomento de Construcciones y Contratas (FCC).

Ortiz explicó que se han elab-



El concejal Miguel Ortiz muestra un mapa del Plan de Viabilidad Invernal. / REYES

«Está perfectamente indicado cuál es el área de actuación de cada servicio que colabora»

borado unos mapas, uno de recorridos y otro de las zonas por las que se distribuyen todos estos efectivos. «Está perfectamente indicado cuál es el área de actuación de cada servicio y de cada empresa que colabora con este plan», observó.

Con estos mapas cada una de las empresas que participa en el plan podrá identificar con claridad en qué área le corresponde actuar.

Despejar el camino a puntos neurálgicos como el hospital y

las principales vías por las que circula el transporte público son algunos de los objetivos prioritarios cuando debido a las inclemencias meteorológicas tiene que activarse este plan.

«Las zonas principales de actuación suelen ser las de más movimiento en la ciudad: las calles principales, la Ronda Oeste, que coinciden con el transporte público urbano, que es uno de los objetivos que hay que mantener limpio para que no se pare. Hay veces en las que por la intensidad de la nevada no se ha podido conseguir y se ha parado, pero se ha restablecido pronto», comentó el jefe de Bomberos.

Ortiz señaló que una de las novedades son los dos depósitos de sal que se utilizarán en esta temporada, uno de ellos se sitúa junto al Centro Comercial El Mirador y el otro en una nave de la empresa Urbaser.

El uso de estos depósitos es una gran ventaja porque cargan un camión de sal en tan solo

Máquinas y un equipo de personal coordinado para entrar en acción en el municipio

unos minutos, una tarea que antes llevaba mucho más tiempo porque se hacía a pala y era agotadora para los operarios.

El plan dispone de 200.000 kilos de sal y cada uno de estos depósitos tiene capacidad para almacenar 25.000, cuando cada camión carga aproximadamente una tonelada en cada viaje, según indicó Miguel Ortiz.

También se proveerá sal a los particulares que la necesiten para disolver el hielo. El jefe de bomberos comentó que Colegios

APUNTES



► **Altitudes urbanas.** El jefe de bomberos explicó que el Plan de Viabilidad Invernal distingue tres zonas en la ciudad. Una por encima de 1.100 metros de altitud, la zona intermedia entre 920 y 1000, y la zona por debajo de 920.

► **Salmuera.** Cuando se pronostiquen fuertes heladas se regará la calle con salmuera, mezcla de sal y agua, en las calles principales que se determinen.

► **Privado.** Las empresas privadas FCC y Urbaser, adjudicatarias de la limpieza urbana en Cuenca, participan en el operativo del Plan de Viabilidad Invernal.

► **Puntos.** El hospital, las vías por las que circula el transporte público, son algunos de los sectores neurálgicos que se procura despejar con los medios del Plan de Viabilidad Invernal cuando las condiciones obligan a activarlo.

y Centros Sociales son los lugares que se establecieron para que los particulares puedan recoger la sal, pero tienen horarios de cierre y se baraja la opción de colocar un contenedor específico para ellos. «Los puntos de atención ciudadana son los que se establecieron en su día en colegios públicos y centros sociales y han funcionado bien, pero se estudia la posibilidad de crear un contenedor de sal en épocas de peligro, diciembre, enero y febrero, para que estén más a mano y no dependan de la apertura de colegios»

El cargo que desempeña Miguel Ortiz en la empresa pública SIM, implicada en el Plan de Viabilidad, le hace ser idóneo para asumir la responsabilidad de controlarlo.

En próximas fechas se mantendrá una reunión entre los jefes de servicio de todas las áreas que participan en este plan de viabilidad de Cuenca.

30 AL DÍA

11/07 AMENAZA BLANCA. Una nevada intensa constituye toda una amenaza para el normal funcionamiento de la ciudad. Un fenómeno meteorológico adverso que puede colapsar carreteras y causar accidentes de tráfico, además de otros daños. El Ayuntamiento de Cuenca está preparado y dispone

de un Plan de Viabilidad Invernal que estará controlado por el concejal Miguel Ortiz, consejero delegado de la empresa pública SIM. Máquinas, toneladas de sal y, sobre todo, un equipo humano han de coordinarse para que en el caso de que se produzca una helada o una nevada la ciudad pueda continuar con relativa normalidad. Ortiz asume un pa-

pel de mucha responsabilidad. El Plan se presentó ayer en el Ayuntamiento. Ortiz compareció junto con otros concejales que también están implicados en el operativo, el de Medio Ambiente, que es Ángel Mariscal, y el de Protección Ciudadana y Movilidad, Miguel Ángel Monserrat, además del jefe de bomberos. (PGS)



▶ TRÁFICO

Autoescuelas piden que se actualice la señalización de la ciudad

Su asociación se reunió esta semana con el alcalde Francisco Javier Pulido

• El presidente de la Asociación de Autoescuelas se comprometió a presentar un estudio en el que se reflejen las deficiencias y puntos conflictivos del tráfico en la ciudad.

Por su parte, Rafael Lozano se comprometió a elaborar un estudio que posteriormente se entregará al Ayuntamiento en el que se reflejarán las deficiencias y los puntos conflictivos de tráfico desde los cuales se producen atascos y otra serie de incomodidades tanto para los vehículos como para los peatones.

LA TRIBUNA / CUENCA La Asociación Provincial de Autoescuelas de Cuenca (APAC), representada por el Presidente, Rafael Lozano, y el Secretario Técnico, Francisco Javier Cuesta; se reunieron el pasado martes con el Alcalde de Cuenca, Francisco Javier Pulido para comenzar a trabajar conjuntamente en diversas cuestiones.

El primero de los asuntos que se trataron fue la señalización de tráfico existente en el casco urbano de Cuenca. Ambas partes coincidieron en que era necesario actualizar y revisar algunas señales y colocar algunas nuevas. El Ayuntamiento es consciente de algunas deficiencias y mostró su compromiso para trabajar de forma conjunta con la Asociación para resolver estas problemáticas.

En otro orden de cosas, se barajó la posibilidad de que, con la ayuda del Ayuntamiento, se habilite un vehículo especial para que las personas discapacitadas puedan realizar prácticas del permiso de conducir a fin de que todas las autoescuelas puedan utilizarlo para dar clases prácticas a este tipo de personas.

En última instancia, se analizaron los problemas que se están registrando en la conocida zona de aparcamiento de Mediodía, donde, en una reunión anterior con el Concejal de Tráfico, Miguel Ángel Monserrat, se consiguió modificar el punto de reunión a la hora de desplazarse para realizar los exámenes prácticos en la Calle Hermanos Becerril a la altura de la Parada del Mediodía, conocida como «Plaza de la U»; de-



El alcalde con miembros de la Asociación de Autoescuela.

Estudian la posibilidad de habilitar un coche de prácticas de conducir para discapacitados

bido a las quejas acontecidas por el vecindario ya que este punto se hacía demasiado estrecho y se formaban atascos en el barrio debido a una misma convocatoria para examen de todas las autoescuelas.

De esta forma, el punto de reunión a la hora de ir a hacer las pruebas prácticas de conducción tiene ahora su punto de salida en la misma calle, unos metros más adelante a la altura de la Iglesia de San Fernando por lo que se evitarán los molestos atascos y consecuentes quejas de los vecinos.

Para evitar nuevos atascos, se van a señalizar las plazas de apar-

camiento para las autoescuelas reservadas en horario de mañana lo cual evitará problemas tanto con el tráfico como con los vecinos. Para ello, la Asociación Provincial de Autoescuelas de Cuenca presentará por escrito al Ayuntamiento un documento donde se realizarán las peticiones de estas zonas de estacionamiento.

El Ayuntamiento, en la figura del Alcalde, mostró en todo momento su predisposición y ganas de trabajar con la Asociación para solventar los problemas de tráfico y circulación de la ciudad por lo que se reunirán nuevamente en un periodo breve de tiempo para seguir trabajando.

LAS MARCAS DE MODA

cuenca avenida castilla- la mancha, 4

TOMMY HILFIGER
BOYS, GIRLS & BAGS

PANORAMA

MOVIMIENTO CIUDADANO

Convocan para este sábado una nueva 'bicicletada'

L.T. / CUENCA

Coincidiendo con el primer sábado del mes de diciembre, el colectivo 'Masa crítica de Cuenca', 'Cuencaenbici' ha organizado una nueva bicicletada que está previsto que salga a las doce del medio día desde la Plaza de España.

Con estas marchas en bicicleta, el colectivo reclama la adecuación de la ciudad y del tráfico a estos vehículos con el objetivo de dar alternativas al transporte, hacer de la ciudad un espacio para los ciudadanos y favorecer una vida más sana.

El colectivo Cuencaenbici lleva funcionando en nuestra ciudad algo más de un año, y se formó en septiembre de 2006 después de comprobar que Cuenca no se sumaba a los actos organizados a nivel inter-nacional en la jornada sin vehí-

culos.

Este año, por primera vez, la capital se adhirió a estas actividades con la peatonalización durante unas horas de la calle Carretería, experiencia que positiva y que, de hecho, ya se ha repetido este presente mes de noviembre.

Las primeras estimaciones del consistorio, sin embargo, hablaban incluso de realizar esta experiencia en dos fines de semana a lo largo de este mes.

Las movilizaciones de este colectivo también parecen haber hecho efecto en cuanto a la idea de adecuar la circulación de la ciudad al uso de la bicicleta y desde la concejalía de movilidad se trabaja ya para implantar un sistema de bicis de alquiler y el diseño de varios puntos en la ciudad para aparcar biciletas.



La Plaza de España acoge estas concentraciones. / MASA CRÍTICA

EDUCACIÓN

Concapa presenta objeciones litigantes a ciudadanía

La Confederación Católica de Padres de Alumnos (Concapa) señala que en las provincias de la región se están presentados objeciones litigante a la asignatura de Educación para la ciudadanía que pedirán indemnización si el suspenso en esta materia perjudica la elección de carrera universitaria.

En los documentos que se están remitiendo a los diferentes delegados de Educación se critica que los contenidos de la polémica asignatura «implican una formación moral para los niños contraria las convicciones de los padres. En el modelo tipo de esta objeción se afirma que el Estado pretende imponer «la «diversidad afectivo-sexual», término utilizado por ideologías que niegan la natura-

leza dual y complementaria de la sexualidad humana, lo que es manifiestamente contrario a la formación moral que doy a mi hijo», entre otros aspectos. Los redactores también señalan que «llaman poderosamente la atención que, en los mencionados decretos, no aparezcan instituciones como la familia, el magisterio de los profesores o el amor a la patria, tan importantes para formar buenos ciudadanos».

IZQUIERDA UNIDA

Bobillo presenta sus propuestas sobre el próximo pleno

El único concejal de Izquierda Unida en el Ayuntamiento de Cuenca, Ángel Luis Castellano Bobillo, dará hoy una rueda de prensa sobre los asuntos que se van a tratar en el próximo pleno municipal, que está previsto que se celebre el próximo lunes y en el que se abordarán asuntos como el abandono del acta de concejal por parte de José Manuel Martínez Cenzano y la toma de posesión de Andrés Vieco o mociones relativas a la candidatura de Cuenca a la Capitalidad Cultural Europea del año 2016.



Arreglos en el pavimento de la Plaza Mayor. Operarios del servicio de obras del Ayuntamiento de Cuenca trabajaban ayer reponiendo varios bloques del pavimento de la Plaza Mayor que se encontraban en mal estado. Una reforma necesaria para evitar problemas pero que puede resultar efímera ya que el Ayuntamiento ha anunciado un concurso de ideas para remodelar este importante espacio. / FOTO: R. MARTÍNEZ

EDUCACIÓN

Finalmente el día 30 de mayo del año que viene los escolares tendrán clase

El Consejo Escolar Municipal ha modificado la propuesta inicial de días sin actividad docente y acordó que el 30 de abril sea no lectivo

• En el presente curso escolar hay tres festivos locales en lugar de los dos habituales por lo que se han tenido que ajustar las fechas.

LA TRIBUNA / REDACCIÓN

El Consejo Escolar Municipal ha modificado la propuesta inicial de días sin actividad docente y ha aprobado, en su reunión del pasado 27 de noviembre, que sea el 30 de abril la jornada no lectiva en los centros escolares de la capital conquense.

En un principio, durante la reunión del pasado mes de septiembre, se propusieron los días 30 de abril y de 30 de mayo como no lectivos pero posteriormente se ha tenido que eliminar uno de ellos. La razón es que en el presente curso 2007/2008 hay tres festivos locales en lugar de dos como ocurre otros años, de ahí que se hayan tenido que ajustar las dos fechas que los consejos escolares pueden distribuir a lo largo del calendario escolar como no lectivas y reducirlas a una.

El famoso 'puente' de la Virgen de la Luz- en el que miles de conquenses salen de la ciudad rumbo a la costa mediterránea y a otros destinos- se acorta de esta manera para los escolares conquenses. Una circunstancia por la que también se verán afectados sus padres

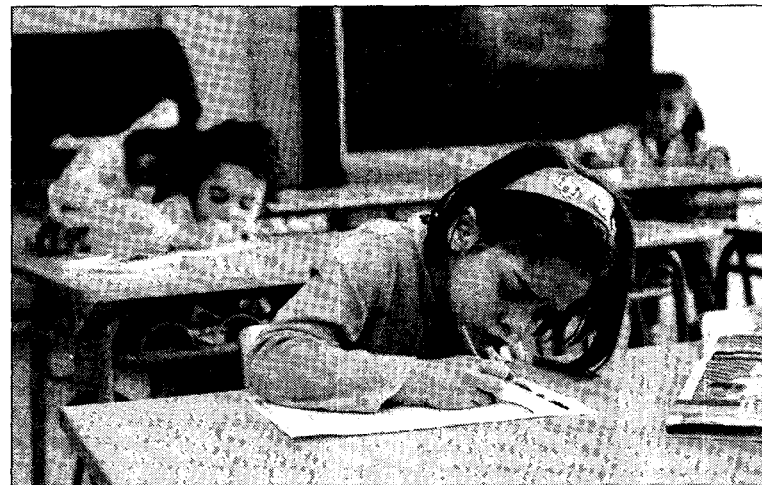

Los escolares tienen los 175 días lectivos que exige la legislación. / LA TRIBUNA

y las agencias de viajes de forma indirecta.

De este modo en el curso 2007/2008 los días sin actividad docente en los centros escolares de Cuenca bien por razón de fiesta local, bien por designación del Consejo Escolar quedan establecidos de la siguiente forma: 21 de septiembre (festividad de San Mateo), 28 de enero (festividad de San Julián), 1 de junio (festividad de la Virgen de la Luz que pasa al 2 de junio por ser domingo) y, por último, el 30 de abril como fecha jornada sin actividad docente aprobada por el Consejo Escolar.

Una vez aprobada la propuesta del Consejo Escolar los centros escolares de Cuenca capital tendrán los 175 días lectivos que exige la

Consejería de Educación de la Junta de Comunidades.

El Consejo Escolar Municipal es un órgano de asesoramiento, consulta, participación y control de la gestión de los servicios educativos no universitarios que la Ley asigna como competencias municipales.

El Consejo Escolar Municipal es un órgano de asesoramiento, consulta, participación y control de la gestión de los servicios educativos no universitarios que la Ley asigna como competencias municipales.

Presidido por el concejal de Educación, Emilio Catalá, está compuesto por miembros de los grupos municipales y representantes de padres y educadores.

El 50% de los conquenses se beneficiarán de las reformas fiscales

El PP promete eliminar las retenciones del IRPF en las nóminas si gana las elecciones

C.MARTÍNEZ / CUENCA

La senadora del Partido Popular, Mari Ángeles García, reiteró que la propuesta de Mariano Rajoy de eximir pagar el IRPF afectará a más de 82.000 ciudadanos, pensionistas y trabajadores, de la provincia de Cuenca, tal y como anunció María Dolores de Cospedal en su visita la pasada semana a Horcajo de Santiago. De llegar los populares al Gobierno de España, uno de los requisitos para que, casi el 50% de la población conquense no pague este impuesto, es que gane igual o menos de 16.000 euros anualmente. «Todas estas personas van a cobrar su nóminas íntegras porque no van a sufrir las retenciones que hoy, mes a mes, se les practica y no van a tener que pagar nada a Hacienda», dijo García.

De momento las retenciones en nómina del IRPF se aplican a todas las personas que ganan más de 9.000 euros al año. «Con la actual ley no se obliga a los que ganan menos de 22.000 euros que hagan la declaración de la renta, pero sí se les retiene un porcentaje en la nómina», precisó y aseguró que esta medida se pondrá en marcha desde el 10 de marzo de 2008, es decir un día después de las elecciones generales.

Las mujeres trabajadoras serán también las que se beneficien de las reformas que pretende in-

troducir el Partido Popular, la senadora explicó que también dejarán de sufrir las retenciones del IRPF. «Queremos hacer una discriminación positiva con el fin de mejorar sus niveles de ocupación y la tasa de actividad de las mujeres y el empleo».

García afirmó que diversos estudios de organizaciones sindicales, de mujeres y de la Organización Internacional del Trabajo reflejan que las féminas aún siguen cobrando menos, hasta un 15%, que los hombres a pesar de ocupar el mismo puesto de trabajo.

Donde peor se paga a la mujer es en el sector privado, por lo que es necesaria una reducción fiscal adicional para compensar las diferencias, «en un mismo trabajo se tiene que cobrar lo mismo pero como no es así se compensará esa 'carga' que se sufre día a día por cuestiones de trabajo, hogar, cuidado de niños y mayores».

Esta es una de las reformas fiscales más ambiciosas que se va a llevar a cabo en España y tan sólo dos países más de la Unión Europea las han puesto en marcha.

Los objetivos que se pretenden conseguir con estas medidas son mejorar la competitividad de la economía española, cosa que Mari Ángeles García cree que su partido puede conseguir para lo que recordó los



Los senadores Rogelio Pardo, José Montalvo y Mari Ángeles García./REYES MARTÍNEZ

ocho años de Gobierno del Partido Popular. «Supimos rebajar impuestos y esa es nuestra gran ventaja y la legislación que hoy nos lo permite», presumió García.

Estas reformas supondrían que las arcas del estado dejaran de ingresar 25.000 millones de euros, una cuantía que ha sido

criticada por el actual Gobierno, según reconoció el senador José Montalvo, quien criticó que en los cuatro años de legislatura socialista la presión fiscal se ha incrementado en un 2%.

LISTAS ELECTORALES. Preguntados los senadores sobre su inclusión en las listas populares

para las elecciones de marzo, coincidieron en señalar a su partido como responsable a la hora de contar con ellos y se mostraron dispuestos a ir donde les digan.

Sobre la renuncia del senador Luis Ayllón a repetir en las listas socialistas, los populares afirmaron respetar y apoyar su decisión.



UCLM

UNIVERSIDAD DE CASTILLA-LA MANCHA

Contratación del servicio de cafetería-comedor de la Escuela Universitaria de Magisterio en el Campus de Cuenca, dependiente de la Universidad de Castilla-La Mancha

I. Objeto: concesión del servicio de cafetería-comedor de la Escuela de Magisterio en el Campus de Cuenca. (Ref:1287/07/MAGICUE/SERV).

II. Procedimiento de adjudicación: negociado sin publicidad, de conformidad con lo dispuesto en los artículos 156.a y 159.2.d, del TRLCAP.

III. Examen de documentación y presentación de proposiciones: el pliego de cláusulas administrativas particulares que rige la presente contratación estará de manifiesto, durante el plazo de presentación de proposiciones, en el tablón de anuncios de la Unidad de Contratación de la Universidad de Castilla-La Mancha, sita en la calle Altagracia 50 de Ciudad Real, (C.P. 13071), Teléfono: 902204100 (ext.3060), Telefax: 926.295384, Internet: <http://contratos.uclm.es/>, dirección para el Correo electrónico: julian.morena@uclm.es.

El plazo de presentación de proposiciones finalizará el día 26 de diciembre de 2007, debiéndose presentar las mismas en el Registro del Rectorado de la Universidad de Castilla-La Mancha (Altagracia, 50. 13071, Ciudad Real) en días hábiles de 9 a 14 horas, (excluidos sábados).

IV: los licitadores también podrán enviar las proposiciones a que se refiere el párrafo anterior por correo, dentro del plazo de admisión expresado.

En este caso, el licitador justificará la fecha de imposición del envío en la Oficina de Correos y anunciará a este organismo la remisión de la oferta mediante telefax o telegrama en el mismo día. Sin la concurrencia de ambos requisitos, no será admitida la proposición si es recibida con posterioridad a la fecha de terminación del plazo señalado en este anuncio. Transcurridos, no obstante, diez días naturales siguientes a la fecha indicada, sin haberse recibido la proposición, ésta no será admitida en ningún caso.

V. Tipo de licitación: mínimo de 3.000 euros anuales.

VI. El importe de este anuncio será abonado por el adjudicatario.

¡Descubre lo que hay dentro!

sumat+

CATÁLOGO 07-08



regalos



ilusión

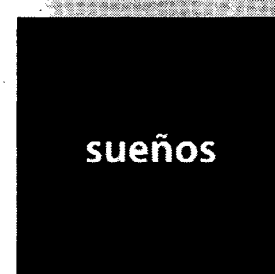

sueños

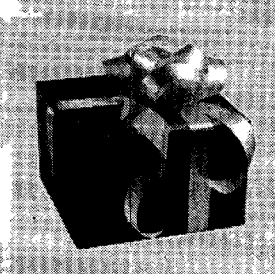

deseos

www.ruralvia.com

Tel: 902 316 317

SÓLO CON LAS

TARJETAS DE CAJA RURAL



CAJA RURAL DE CUENCA

BREVES

**ENFERMERÍA
Satse califica de
escasa la propuesta
de prescripción
enfermera**

El Sindicato de Enfermería Satse valora como «obsoleto e incluso retrógrado» el borrador votado esta semana por la Comisión de Farmacia del Sistema Nacional de Salud, en el que se recogen los fármacos y productos sanitarios que los profesionales de Enfermería podrán prescribir. Para Satse, esta propuesta no responde ni a las necesidades de los enfermeros ni a las de los propios usuarios del SNS. En su opinión, «defrauda a los profesionales por cuanto no supone una mejora en el desarrollo de su labor, concediéndoles la autorización para prescribir únicamente medicamentos y productos sanitarios que se pueden comprar sin receta en la farmacia, lo que se podría considerar una burla a las expectativas de los profesionales, y denota un profundo desconocimiento de la realidad enfermera, así como de las necesidades del SNS». Asimismo, añaden, «perjudica a los usuarios del sistema sanitario, que no obtienen ninguna de las ventajas que supone la prescripción enfermera, imprescindible para el mejor funcionamiento del SNS».

FORMACIÓN

**Lozano inaugura
unos cursos para
cargos electos**

La consejera de Administraciones Públicas, Sonia Lozano, participa a las diez de la mañana en la inauguración de los cursos de formación para cargos electos de Castilla-La Mancha, acto que tendrá lugar en el Salón de Actos de Caja Castilla la Mancha.

**CONSORCIO CIUDAD CUENCA
El Consejo de
Administración se
reúne**

Esta tarde tendrá lugar en el despacho de la Alcaldía del Ayuntamiento de Cuenca la reunión del Consejo de Administración del Consorcio Ciudad de Cuenca, en la que se aprobará la Cuenta General del pasado año 2006, los presupuestos y el Plan Cuatrienal de Inversiones.

UCLM

**Celebran unas
jornadas
conmemorativas de
Trabajo Social**

El vicerrector del Campus de Cuenca y de Extensión Universitaria, José Ignacio Albertosa, inaugura en la mañana de hoy, en el Edificio Melchor Cano, las jornadas conmemorativas del XV aniversario de la I Promoción de Diplomados en Trabajo Social (1989-1992), que se desarrollarán los días 30 de noviembre y 1 de diciembre.



Reunión con aparejadores y arquitectos técnicos. El presidente de la Diputación Provincial, Juan Ávila Francés, mantuvo en la mañana de ayer una reunión de trabajo con una delegación del Colegio Oficial de Aparejadores y Arquitectos Técnicos de Cuenca (COATCU) encabezada por su presidenta, Laura Segarra. En el transcurso del encuentro se analizaron las diferentes líneas de actuación desarrolladas por ambas partes y se estudiaron fórmulas de colaboración para el futuro con el objetivo de mejorar la atención y los servicios prestados a los ciudadanos. / FOTO: LA TRIBUNA

▶ FORMACIÓN

**Finaliza un curso
de diseño de
envase y embalaje
para diseñadores
gráficos**

LA TRIBUNA / CUENCA

La Asociación Provincial de Profesionales y Empresas de Diseño de Cuenca, Cuenca Diseño, integrada en CEOE Cepyme Cuenca, ha clausurado en la capital con un curso específico para sus asociados en materia de 'Diseño de envase y embalaje para diseñadores gráficos', con la financiación del Patronato de Desarrollo Provincial (6.000 euros) y la colaboración del Centro de Diseño de Castilla-La Mancha.

Con la entrega de los proyectos finales se da por finalizado este curso cuya parte teórica se impartió del 8 al 29 de junio en las instalaciones del Centro Regional de Diseño, situadas en el Centro de Empresas del Termino, con una duración total de 39 horas, de las que 28 fueron de teoría y once de práctica.

El objetivo de este curso ha sido dotar de formación especializada y técnica a los profesionales de diseño gráfico sobre las diversas fases del diseño, de la elección de los materiales y de los sistemas de producción que se emplean en la elaboración de un envase o un embalaje.

El Instituto Tecnológico de Embalaje Transporte y Logística (ITINE) ha sido el encargado de impartir el curso, cuyos contenidos se han centrado en temas como el diseño estructural y gráfico de envases y embalajes, o la introducción a la tecnología de envases y embalajes.

▶ ENCUENTRO

Los diseñadores de Cuenca celebran su Asamblea General anual

Uno de los objetivos fue el de fomentar la creación de asociaciones de empresas de diseño en el resto de provincias de la región

• Se habló de realizar actuaciones que ayuden a que las empresas consideren el diseño como una herramienta más para mejorar su competitividad.

LA TRIBUNA / CUENCA

La Asociación Provincial de Profesionales y Empresas de Diseño de Cuenca, Cuenca Diseño, ha celebrado esta semana su Asamblea General Anual en la sede de CEOE Cepyme Cuenca.

El presidente, Jesús Caballero, resumió la labor realizada por la asociación durante el último año, destacando un importante incremento en el número de asociados, siendo en total 22 diseñadores, así como los objetivos para el 2008.

El presidente dio repaso, entre otros, a la participación de la asociación en la V Semana del Diseño, a través del I Congreso de Diseñadores de Castilla-La Mancha, organizada con la colaboración del Centro de Diseño de Castilla-La Mancha.

El objetivo de dicho congreso fue el de fomentar la creación de asociaciones de empresas de dise-



El Presidente resumió la labor realizada por la asociación en el último año. / L.T.

ño en el resto de provincias de la región, puesto que actualmente la única asociación que existe es la de Cuenca. En este sentido, durante el congreso se animó a los presentes a impulsar la constitución de sus asociaciones provinciales y con la finalidad de que en adelante se pueda crear una Federación Regional.

Por otro lado, Caballero también informó en la asamblea del convenio de colaboración que la asociación firmó con el Centro de Diseño de Castilla La Mancha este año, pa-

ra llevar a cabo actuaciones de forma conjunta que ayuden a que las empresas consideren el diseño como una herramienta más para mejorar su competitividad así como para colaborar y participar en materia de formación, investigación, documentación y sensibilización en las pymes; un acuerdo firmado con la intención de conseguir que las empresas se interesen por el diseño y apuesten por renovar y mejorar su identidad visual corporativa, señaló Caballero.

MUJERES EN DIRECCIÓN

El festival llega a todos los públicos

Por las mañanas los alumnos de los institutos asisten a pases especiales • Los talleres continúan a pleno rendimiento

G. D. / CUENCA

Alumnos de distintos institutos de la capital y parte de la provincia están asistiendo desde el miércoles a pases especiales donde se proyectan algunos de los filmes incluidos en la programación de la Semana Internacional de Cine Ciudad de Cuenca.

En la mañana de ayer, varios estudiantes con la mochila al hombro se disponían a entrar en los 'Multicines Cuenca' para presenciar el documental 'La percepción de la visión', dirigido por la británica Lucy Walker, donde se narra la aventura de seis adolescentes ciegos tibetanos a quienes, con la ayuda de un equipo de montañeros profesionales, les propusieron escalar el Lhakpa Ri, de más de 7.000 metros y situado en la cara norte del Everest.

En la jornada de hoy, los alumnos conquenses presenciarán 'Buda explotó por vergüenza', de la iraní Hana Makhmalbaf, sobre una niña afgana que quiere ir a la escuela para «aprender historias divertidas».

TALLERES. Por otro lado, hoy concluirá la actividad que se está desarrollando en los diversos talleres organizados este año por 'Mujeres en Dirección', como es el caso del curso sobre composición musical que imparte Eva Gancedo en el Conservatorio de Música o el de 'El actor frente a la cámara' que ofrece Eva Lesmes en Bellas Artes.

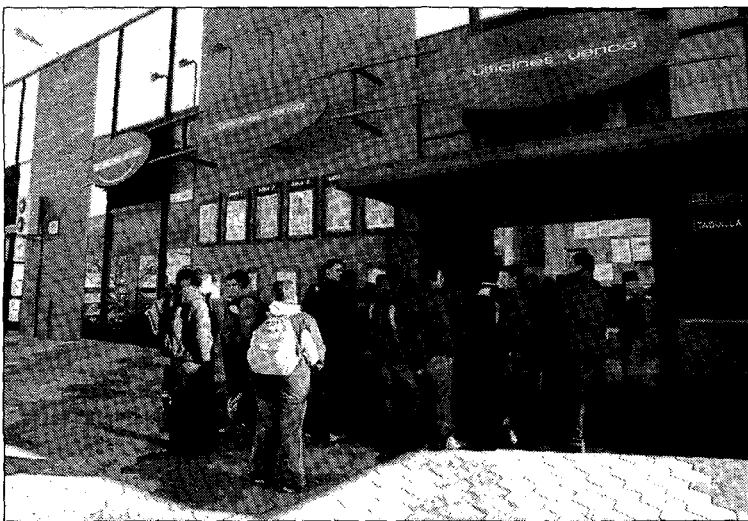

Los estudiantes acudieron ayer al cine con sus mochilas./REYES MARTÍNEZ



Imagen del curso 'El actor frente a la cámara' que dirige Eva Lesmes./T. BIJAKSIC



Muchos no se olvidaron de las palomitas./R. MARTÍNEZ

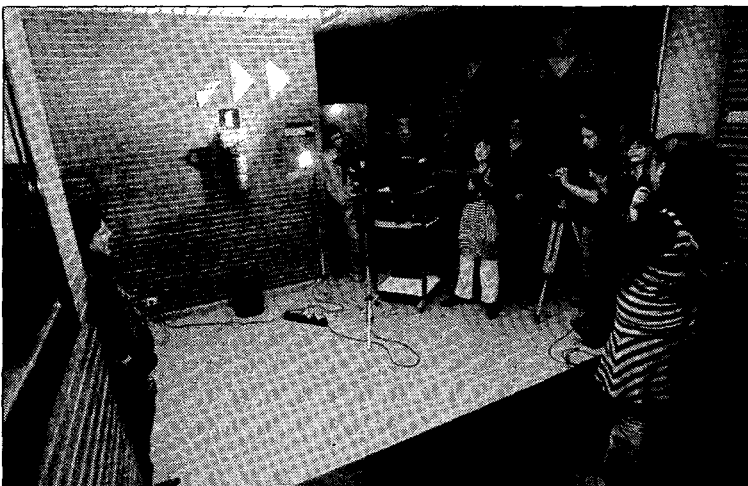
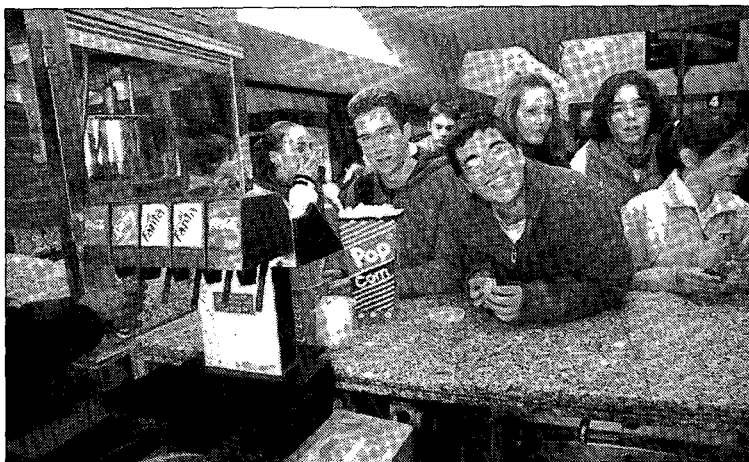
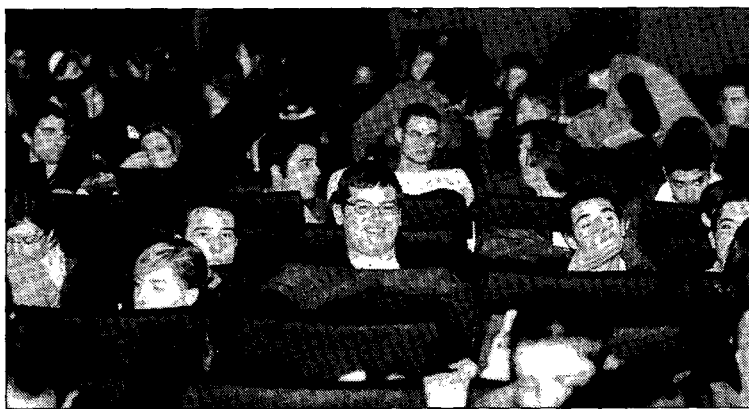

Hubo expectación antes del comienzo del filme./R. MARTÍNEZ



Un momento del taller de composición musical./R. MARTÍNEZ

EMILIO CATALÁ • Concejal de Cultura

«Es necesario apoyar el cine realizado por mujeres»

G. D. / CUENCA

El concejal de Cultura, Emilio Catalá, muestra a este periódico sus preferencias cinematográficas.

¿Qué tipo de cine le gusta?

Aquel que estoy viendo en ese momento. Cuando voy con mis amigos a una película de autor, eso es lo que me gusta. Y lo mismo disfruto cuando voy con mi mujer y mi hijo Álvaro (o cuando iba con mi hijo Fernando, ahora ya mayor) y vemos una película de aventuras o de dibujos. O cuando me siento por la noche en el sofá y veo un thriller.

Cite sus filmes favoritos...

Si estoy solo en casa, me pongo una buena comedia que me entretenga, a ser posible española y en la

que haya más sonrisas que lágrimas. Me encanta ese humor agrio que va desde Berlanga en 'Bienvenido Mr. Marshall' o 'El verdugo', con un Pepe Isbert espléndido, a 'Escopeta nacional', con unos personajes disparatados muy divertidos, hasta el Almodóvar de 'Mujeres al borde de un ataque de nervios' o 'Todo sobre mi madre'. Hace poco vi en televisión un resumen de las películas que protagonizó ese gran actor que fue Fernando Fernán Gómez y recordé lo mucho que me gustaron en su día. Que me guste el cine menos trascendental no quita para que esté atento a lo que hace Carlos Saura, del que me gustan mucho filmes como 'Sevillanas'

o 'Tango'. Y también me gusta lo último del mejor cine del momento: Amenábar.

¿Cree que las mujeres lo tienen más difícil para hacer cine?

El cine es difícil para todos, actores, directores y productores, tanto si son hombres como mujeres. De hecho, contamos con un elenco de actrices superior al de actores. Pero sí creo que en el campo de la dirección ellas lo tienen más difícil. No hay una tradición femenina en la dirección, y no sólo en la de cine, sino tampoco en la de orquesta o creación pictórica. Así que considero necesario el apoyo institucional para que esa tradición se geste, para

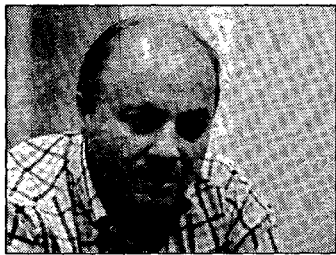

que el cine realizado por mujeres tenga en Cuenca una de sus cunas. Y en eso estamos.

¿Es importante para Cuenca contar con un festival de cine?

Si queremos hacer de la ciudad un gran espacio donde las artes se manifiesten, los artistas creen y los aficionados disfruten, el cine no puede faltar y por eso

apoyamos desde el primer momento este festival.

¿Qué destaca de la programación de este año?

Coincide en algunos aspectos de la creación artística que queremos mostrar desde la Concejalía de Cultura, como es el caso de la unión de distintas artes que se da en los ciclos de 'Cine y Pintura' y 'Cine y Música'. Este tipo de simbiosis potencia el valor de muchas obras de arte e inspira a los artistas. Con ello esperamos que Cuenca sea un lugar de peregrinaje, un referente cultural en Europa. Es difícil pero no imposible. La Semana de Música Religiosa es ya un referente, y esperamos que el de cine también lo sea.

MUJERES EN DIRECCIÓN

MAITENA MURUZÁBAL • Directora de 'Nevando voy'

«Hay mucho potencial en actores sin experiencia en cine»

GORKA DÍEZ / CUENCA

Maitena Muruzábal (Pamplona, 1979) dirige junto a Candela Figueira (Argentina, 1978) 'Nevando voy', una película sobre la amistad y el trabajo en cadena que supone el debut de ambas en la dirección cinematográfica.

¿Cómo conoció a Carmela?

Nos hicimos amigas en Los Angeles, donde las dos estudiamos producción de cine. Allí trabajamos juntas en películas como 'Entre copas' (2004) y 'A propósito de Schmidt' (2002), de Alexander Payne, o 'And starring Pancho Villa as Himself' (2002), protagonizada por Antonio Banderas. Después nos volvimos a juntar en Pamplona en la producción de una nueva película, y como las dos tenemos mucha iniciativa decidimos hacer algo juntas, para lo que creamos una productora.

¿Y de dónde surgió la idea del guión de 'Nevando voy'?

Como yo en ese momento no conseguía nada dentro del cine, me fui a trabajar a una fábrica a través de una Empresa de Trabajo Temporal (ETT). No esperaba mucho de aquello, pero surgieron una serie de cosas que me hicieron pensar. Llamé a Candela para que viera cómo funcionaba aquella fábrica y entre las dos empezamos a escribir el guión.

El tema principal del filme es la amistad...

Sí, queríamos contar cómo puede nacer una amistad y cómo por una tontería, como por ejemplo no comunicar algo que te ha sentado mal, se puede estropear todo. Pero no lo dejamos ahí, sino que también contamos que a la vez es posible reconciliarse por-



La directora Maitena Muruzábal y la actriz Laura de Pedro. / MUJERES EN DIRECCIÓN

que, pese a los malentendidos, siempre queda algo detrás que te hace querer a la otra persona.

La película también tiene algo de crítica al sistema laboral...

No queríamos hacer una película reivindicativa, pero sí incluir alguna crítica, ya que creo que en el trabajo muchas veces hay unas reglas muy estúpidas, como por ejemplo la obligación de estar en silencio como si por hablar no se pudiera producir igual. Son unas reglas que a nadie le gustan.

¿Cómo fue el trabajo con los actores?

Genial, y eso que, al igual que nosotras, todos los integrantes del reparto salvo Gabriel Latorre (Javier) eran debutantes en el mundo del largometraje. Creo que, como ellos, hay mucha gente a la que muchos directores no dan la oportunidad de actuar porque a lo mejor les falta experiencia, pero que tienen mucho potencial para hacerlo muy bien.

La película está bien realizada

pero se nota que su presupuesto es escaso...

Sí. Está hecha en HBV y ahora lo que queremos es pasarla a cine para que todo quede mejor. A ver si después de nuestro paso por la Seminci, donde obtuvimos el Premio 'Punto de Encuentro', que otorga el público, y ahora por el festival de Cuenca podemos conseguir la ayuda que necesitamos para ello. Nos hace falta una distribuidora para poder estrenarla. Se le nota contenta con el re-

sultado obtenido...

Ya lo estábamos cuando la terminamos, porque es la película que queríamos, pero ahora todavía mucho más, porque desde luego que no imaginábamos ganar un premio en Valladolid. Ni siquiera ser seleccionadas para el festival. El público está respondiendo muy bien, así que estamos un poco sorprendidas.

Hábleme sobre alguna de sus colaboraciones en el cine de EEUU. Por ejemplo, de ese gran filme que es 'Entre copas'...

Candela y yo trabajamos en el equipo de producción de la película. Yo me encargaba de estar en contacto con los actores. Fue una experiencia muy interesante, ya que el equipo del filme no era muy grande y había mucho contacto entre todos nosotros. El director inspiraba esa sensación de grupo que nos permitía estar a todos muy a gusto.

Alexander Payne es además un director que estudió en Salamanca y sabe español. ¿Hablaron mucho con él?

Hablamos mucho, y además con Candela suele seguir hablando de vez en cuando.

¿Les dio algún consejo?

Eso ya no, porque cuando hicimos 'Entre copas' todavía no estábamos metidas en la dirección de cine. Pero ciertamente era muy agradable estar con él y aprendimos mucho viéndole trabajar.

Supongo que ahora tendrán que mirar al futuro. ¿Algún nuevo proyecto entre manos?

Estamos escribiendo otro guión. También juntas porque nos complementamos mucho. Será una comedia romántica. Pero aunque el género no tiene mucho que ver con 'Nevando voy', supongo que seguiremos una línea similar. Y es que a las dos nos gusta mucho el cine que se basa en los personajes, el que deja que sean los protagonistas quienes lleven la historia, como es el caso del cine argentino, que tiene esa cosa muy cotidiana y de personajes.

Emma Camarero presenta 'Detrás del lienzo'

G. D. / CUENCA

Las obras pictóricas no existirían sin sus autores, pero también es fundamental la labor del personal de los museos, sin la cual el público no podría apreciar las obras de arte.

La directora de cine Emma Camarero resalta la importancia de ese «trabajo en la sombra» en su primer documental, 'Detrás del lienzo', donde los protagonistas son unos trabajadores que trasladaron las pinturas del Museo del Greco de Toledo a la sede de la Real Fundación de Toledo con motivo de las reformas que en el citado espacio museístico se iniciaron a finales del pasado año.

«Quería resaltar ese trabajo anó-



nimo que no se ve, pero que siempre se hace con mucha delicadeza y que es imprescindible para que el público pueda ver obras de arte».

En el documental se observa el traslado a pie de los lienzos a través de las calles de Toledo, así como la reubicación de los cuadros en el espacio del escultor Victorio Macho.

«El rodaje no fue fácil, ya que los protagonistas del documental estaban trabajando y no les podíamos cortar el ritmo, por lo que teníamos que captar su esfuerzo a la primera», recuerda Emma Camarero.

De la fotografía de este documental de 45 minutos de duración se ha encargado Pepe Añón, mientras que en la producción colaboran la Real Fundación de Toledo, el Museo del Greco y el Ministerio de Cultura.

La cinta se proyectó ayer dentro del ciclo 'Cine y Pintura' y está previsto que se estrene próximamente en ciudades como Toledo y Salamanca.



'El Coto', con el festival de cine. El restaurante 'El Coto de San Juan' está involucrado de lleno con la Semana Internacional de Cine Ciudad de Cuenca. Todas las noches se encarga de acoger a los organizadores e invitados de este festival cinematográfico, a quienes ofrece lo mejor de su cocina. En su local no es difícil encontrarse estos días con algún profesional del cine. / T. BIJAKSIC

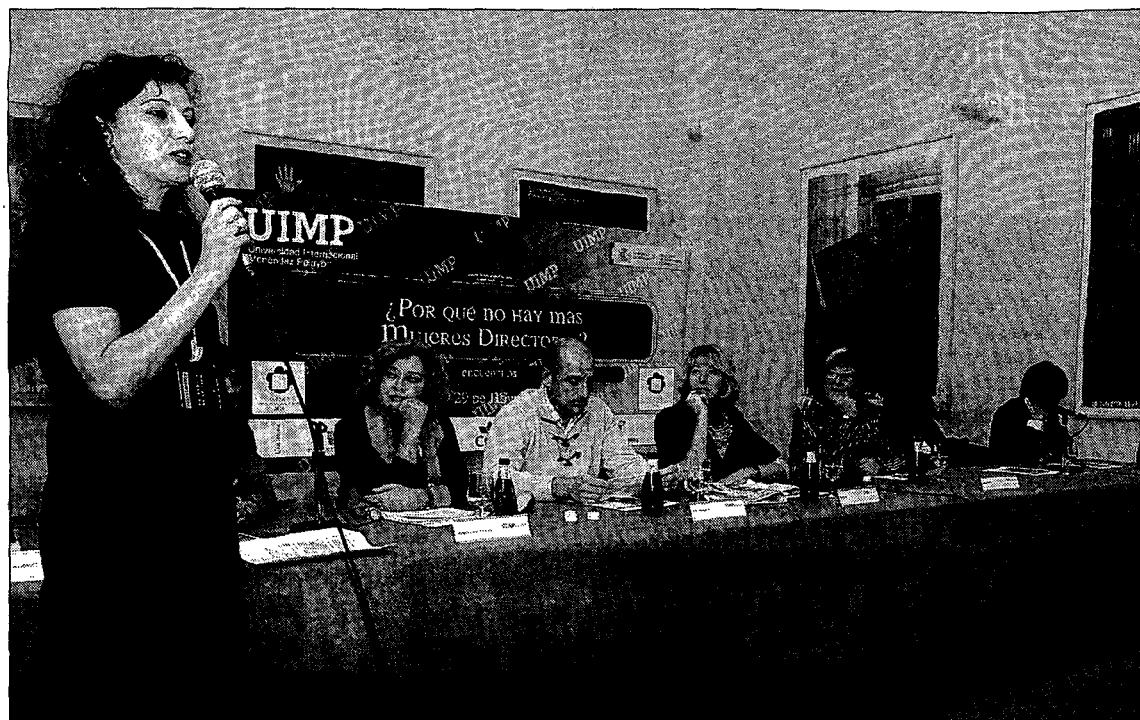

Marta Belaustegui presentó la mesa redonda sobre las barreras que sufren las mujeres para hacer cine./REYES MARTÍNEZ

¿Por qué las mujeres lo tienen más difícil?

Profesionales del cine como Inés París, Helena Taberna y Julia Juániz debatieron en la UIMP sobre cómo facilitar su acceso

G. D. / CUENCA

La Universidad Internacional Menéndez Pelayo (UIMP) volvió a convertirse ayer en subse de la Semana Internacional de Cine de Cuenca, en esta ocasión para acoger una mesa redonda bajo el título '¿Por qué las mujeres lo tienen más difícil?'

La presentación del evento corrió a cargo de la directora del festival, Marta Belaustegui, y de moderar el coloquio se encargó la directora de cine y presidenta de la plataforma CIMA, Inés París.

Junto a ambas, participaron en el encuentro, entre otros, la directora y productora Helena Taberna

('Yoyes') y la montadora Julia Juániz ('Fado').

En el debate se buscaron respuestas a la escasa representación de las mujeres en el cine español, tanto en tareas de dirección como de producción y guión.

En opinión de Inés París, el hecho de que los órganos de decisión

de la gran mayoría de las instituciones públicas relacionadas con la cultura tengan un número superior de hombres que de mujeres es lo que lleva a que las cineastas lo tengan mucho más difícil para sacar adelante sus proyectos.

Además de abogar por la paridad para favorecer la igualdad de oportunidades en el cine, París insistió en la necesidad de transformar la sociedad española desde la educación en las escuelas. «Hay que educar a las mujeres en valores de autoconfianza», apuntó.

La directora de 'Semen, una historia de amor' exigió asimismo el cumplimiento de Ley de Igualdad en todo el sector audiovisual, y pidió más facilidades para que la mujer pueda conciliar el trabajo en el cine con su vida familiar.

LEONOR WATLING. A modo de anécdota, apuntó que la actriz Leonor Watling, al ser preguntada tras el rodaje de 'A mi madre le gustan las mujeres' sobre la diferencia que había notado al pasar de ser dirigida por hombres a estar bajo la batuta de dos mujeres, respondió que con Inés París había sido consciente de que la directora era madre de un hijo por las constantes llamadas que realizó a lo largo del rodaje para preguntar por su descendiente.

«La mujer, si quiere ser directora, tiene que entregarse muchísimo, ya que además del trabajo en cine está muy pendiente de su vida privada, mientras que los hombres se desvinculan más de las obligaciones familiares», explicó París.

Durante la mesa redonda se criticó también que a muchos directores se les considere genios con una sola película en su haber, mientras que a las mujeres directoras no se las empieza a tomar en consideración «hasta por lo menos el tercer filme».

PROGRAMA DE HOY

SECCIÓN OFICIAL

► **'Eduart'**, de Angeliki Antoniou. (Grecia/Alemania). Reflexión de un asesino sobre un crimen brutal. 20.45 horas, Sala 5

► **'Caramel'**, de Nadine Labaki. (Francia/Líbano). Cinco mujeres conversan en una peluquería de Beirut. 23.00 horas, Sala 5

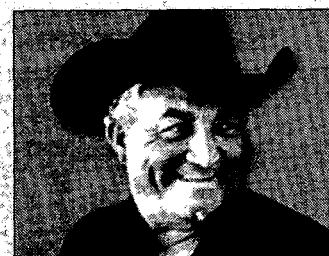

CINE Y MÚSICA

► **'Santiago de Cuba: luchando por la vida'**, de Patricia Ferrera. (España). Documental sobre una exposición del Greco en la sede de la Real Fundación de Toledo. 18.30 horas, Sala 5

MÚSICA EN VIVO

► **Arturo Menas y su Grupo Laye.** Concierto en directo de música cubana. Le seguirá una sesión del Dj, Peluca. Gratuito. 23.30 horas, 'Sala Babylon'

LA RADIO EN DIRECTO

► **'De película'**. La periodista Yolanda Flores emitirá desde Cuenca su programa de radio sobre cine en RNE. Como invitados estarán varios miembros del festival 'Mujeres en Dirección'. La asistencia es gratuita. 00.00 horas, *Leonor de Aquitania*

OPINIÓN

GORKA DÍEZ

'Out of milk', ocho mágicos y aprovechados minutos

Qué grata sorpresa descubrir de repente un cortometraje como 'Out of milk' ('Sin leche'), debut en la dirección de cine de la británica Nicola Morris. En sólo ocho minutos esta joven cineasta logra contar una historia divertida y honda y hacerlo de un modo directo y a la vez sutil, combinando con maestría el humor y la melancolía, el atrevimiento y el respeto a las reglas clásicas del cine.

El filme tiene como protagonista a Katy (Liberty Burnett), una niña a la que su madre manda a comprar leche cada vez que llega a casa un técnico que supuestamente va a reparar el televisor.

A través de sus inocentes ojos, Katy va comprendiendo cómo en realidad ese señor con uniforme de trabajo no pretende cumplir con ningún deber profesional, a menos que para reparar una tele sea necesario desnudarse y exhibir ante la propietaria del aparato las partes más íntimas del cuerpo masculino.

Tras lo observado, Katy llega a unas conclusiones que no tarda en compartirlas con otro niño del barrio y que incluso se atreve, aunque a medias, a llevarlas a la práctica con él. Y ese punto de vista que tiene mucho de niño pero también algo de adulto hace que riamos y simpaticemos con la pequeña Katy.

Después, surge la emoción en esa imagen en la que el marido lo descubre todo y, para amortiguar su tristeza, la niña le agarra fuerte de la mano y le mira con ojos de compasión.

Se trata de un cortometraje que además permite dobles lecturas, ya que de la historia se puede deducir que la televisión, cada vez más 'caja tonta', está acabando

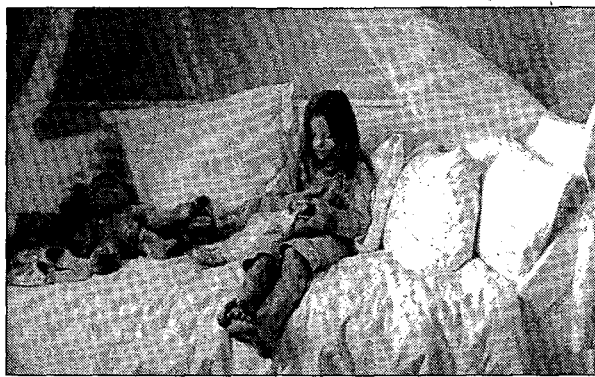

con la comunicación de la familia tradicional.

Ese encomiable dominio que muestra Nicola Morris en su opera prima para contar y expresar tanto en tan poco tiempo me lleva, desde luego, a depositar una gran confianza en sus posibilidades futuras. De momento se ha marcado el reto de rodar otros dos cortos antes de pasar al largo, y ojalá que siga haciéndolo tan bien.

El largometraje que sucede a 'Sin leche', 'Plaza del Salvador', del matrimonio formado por Joanna Kos-Krauze y Krzysztof Krauze, aunque digno no consigue llegar tan alto como el corto en ningún momento de los 105 minutos que dura.

Es un filme muy bien rodado, con buenos actores, que sabe cómo profundizar en la psicología de sus protagonistas principales (un matrimonio con dos hijos y la madre del marido), pero gira demasiado hacia el lado más miserable y trágico de la condición humana, vol-

viéndose muy extremista y haciéndose bastante insufrible de ver.

El argumento da además tantos giros en la parte final del metraje que pese a su aceptable arranque me acaba recordando en demasía a un culebrón de cuatro de la tarde en el sofá de casa.

Tampoco me llega a convencer la película española 'Nevando voy', opera prima de Maitena Muruzábal y Candela Figueira, aunque tiene su mérito que el equipo de 'Mujeres en Dirección' apueste por dar entrada en la programación del festival de Cuenca a un cine español independiente, modesto y que sabe muy bien lo que quiere contar y cómo hacerlo.

Todo está hecho con mucha pasión en esta película que el público rió y aplaudió, lo cual es una gran noticia, pero a mí en ningún momento me estremece la historia de esos cuatro trabajadores que coinciden en una fábrica de embalaje de cadenas para la nieve.

Y es que, viendo este filme, vuelvo a pensar en la televisión, en este caso en esas series españolas que tanta audiencia tienen pero cuyos guiones me resultan tan previsibles y llenos de lugares comunes.

Creo que las relaciones de amistad y compañerismo se tienen que contar de un modo más sutil y distanciado para que emocione de verdad lo que hay dentro.

Pero es sólo mi opinión. Porque insisto en que la cinta está muy bien hecha para los pocos medios que tiene, que los actores están en su papel y que sus dos jovencísimas directoras tienen todo un futuro por delante. Que el hecho de ser mujeres no les impida hacerse un hueco en la gran pantalla.

Adrián Navarro cierra el 'Ciclo de aniversario'

La Galería Jamete ha llevado a cabo, en su décimo aniversario, una serie de exposiciones ininterrumpidas dedicadas a artistas de Cuenca

LA TRIBUNA / CUENCA

La Galería Jamete cierra la programación de exposiciones individuales enmarcadas en el ciclo 'Décimo aniversario de exposiciones ininterrumpidas en Jamete' con el genial maestro del dibujo en cerámica conquense Adrián Navarro.

Del ceramista conquense son, de sobra conocidas sus piezas de barro con esos dibujos tan significativos como singularmente tradicionales, en los que se observan sus raíces en parte, tanto en los alfares ibéricos como en las composiciones pictóricas de las importadas cerámicas griegas; en otro sentido, la vista se distrae y sin querer, profundiza en el expresionismo del juego de trazos, en la multiplicidad de formas de esas figuras de grandes ojos y poses caprichosas en movimientos curvilíneos y envolventes, preguntándonos si son realmente las figuras las que envuelven al objeto o quizá al contrario, el objeto a las figuras?

De investigación metódica y técnica depurada, basada en la intuición del gesto del primer trazo 'guía' que va creándose y recreándose, cobrando vida en esa simplificación que lleva a la evolución en el camino del artista y en la que, según palabras del artista-artesano, «la condición indispensable que yo me exijo para dar la obra por concluida, es su estética y armonía; abriendo paso posteriormente al planteamiento reflexivo sobre la misma».

De todas formas, sentidos y trazos, la exposición que proponen los responsables de Jamete trata sobre esos dibujos, esas composiciones que vuelan en la mente del artista y que el espectador no debe perderse porque son la esencia de originalidad que hacen a sus piezas, únicas.

TRAYECTORIA. Adrián Navarro Calero (El Provencio, Cuenca, 1942). Cursa estudios de cerámica en la Escuela de San José de Cuenca y en la Escuela de Cerámica de Manises (Valencia).

Ha recibido diferentes premios: En 1975, Título de 'Artisano Distinguido' y Medalla de la Dirección Nacional de Artesanía de Albacete; en 1977, 'Artisano del Año' (Diario Voz de Albacete); en 1978; Homenaje de los poetas manchegos y entrega de pergamino nombrándolo 'Poeta del Barro'; 'Primer Premio de Cerámica', Delegación de Cultura de Albacete; 1985, Medalla D'Archeoclub Nacional de Italia 1993.

A lo largo de su trayectoria profesional ha participado en numerosas exposiciones, bien de carácter individual o colectivas, tanto a nivel nacional como internacional.

Navarro desprende esa humildad que sólo tienen los grandes. El que ha mostrado su obra por España, Italia, Francia y Portugal, en-

tre otros países, no está hecho para los trabajos industriales. Y ofertas no le han dejado de llegar. Lejos queda su proceso de aprendizaje en diversos talleres y la etapa de Ibiza, en la que se empapó de las técnicas de la cerámica balear; y aquellas tentativas de Estados

Unidos para surtir a una cadena de artesanía que Adrián rechazó instalándose en Cuenca. Sus piezas no son en serie. Cada una requiere mimo y cuidado. El modela el barro y lo transforma completamente con barnices, engobes, óxidos o esmaltes.



'Jamete' es una de las galerías más antiguas de la ciudad. / REYES MARTÍNEZ

Ahora con La Tribuna, tu fin de semana, mucho más completo



SÁBADOS

La Tribuna

+
cuore

Tres revistas en una:
corazón, moda y televisión

La Tribuna



DOMINGOS

La Tribuna

+
OSA CA

El gran suplemento de ocio,
salud y bienestar

La Tribuna

La Tribuna

Cada día, mucho más.

EDENCA

Ahora

GRUPO IMA

YA A LA VENTA

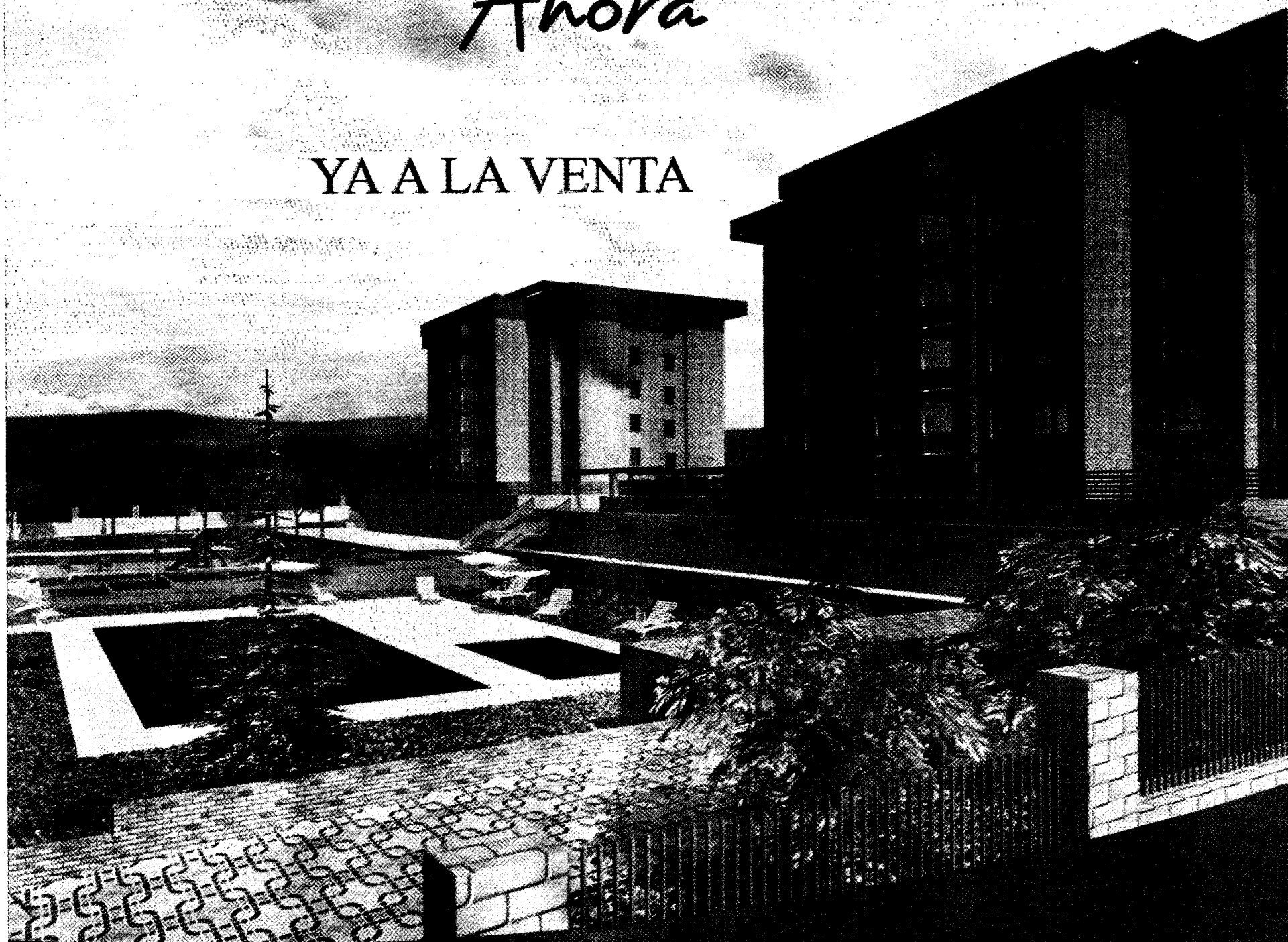

Residencial Los Viveros es, la mejor alternativa de Residenciales en la ciudad de Cuenca, por su proximidad al Recinto ferial que será un entorno de referencia en la ciudad.

Su cuidada arquitectura, la perfecta distribución de los espacios comunes e interiores, la calidad de materiales que se utilizan en su construcción, todo ha sido estudiado para alcanzar un alto nivel de vida.

Viviendas de tres dormitorios, todas ellas exteriores con excelentes calidades, plaza de garaje, trastero y zonas comunes ajardinadas con piscina

Información y venta:

C/ Carretería, 24 - 1A; 16001 Cuenca; Telf.: 969 21 33 98

www.edenca.com



Vivencias y Confidencias

CRÓNICA PERSONAL

por ENRIQUE DOMÍNGUEZ MILLAN

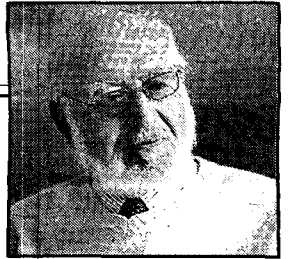

Federico y la literatura oral

Hay una literatura que se fija y permanece, que se transfiere y perdura a lo largo de los tiempos. Es la literatura escrita, la que se conserva entre las guardas de los libros, en las páginas de periódicos y revistas o simplemente archivada en las carpetas de los originales inéditos. Esa literatura, como no sea destruida intencionada o casualmente, no se pierde. Puede ser olvidada, sí, pero puede también ser recuperada en cualquier momento y pertenece 'sine die' al patrimonio cultural de la humanidad.

Ahora bien, existe otra literatura que se escapa y desvanece en el instante mismo de ser producida: es la literatura oral, una literatura que se va perdiendo día a día y noche a noche, en multitud de improvisados discursos, de jugosos coloquios, de charlas más o menos apacibles, más o menos apasionadas. Se va perdiendo entre las charangas de los actos inaugurales, entre el vocerío de los mítines, entre los escaños de los parlamentos o entre los pupitres de las aulas. También por entre las mesas de los cafés y los vasos de los mostradores, envuelta en las servilletas y los manteles de los banquetes, barrida con las hojas del otoño en las avenidas de los parques o enredada entre los pies de los paseantes por las calles de pueblos y ciudades. Es una literatura hecha de expresiones espontáneas, de ingenio rápido, de observaciones rotundas y en ocasiones luminosas. Una literatura a veces más profunda o sutil que la escrita. Una literatura que abarca desde la descripción insuperable al eficaz relato de historias, sucedidos o anécdotas o al minúsculo, pero lucido, ensayo que se materializa por unos minutos en la palabra del que habla y desaparece instantáneamente cuando calla.

Esta evanescente literatura cuenta con verdaderos maestros, unos conocidos solamente por sus íntimos, otros con amplio prestigio en el ámbito de la cultura. Entre estos últimos estuvo el conquense Federico Muelas. Por cierto que en reiteradas ocasiones se me ha ocurrido pensar si esta habilidad tendrá algo que ver con el nombre de Federico. Porque ocurre que otro escritor que tuvo fama de gran conversador y admirable contador de historias fue Federico García Lorca, como lo fue, en entorno distinto, Federico Romero. Y esto sin olvidar que el más famoso charlista del siglo XX se llamaba Federico García Sanchiz.

Federico, en nuestro, Federico de Cuenca, fue, además de un gran poeta y un extraordinario prosista, un hablador brillantísimo. Podía estarse horas enteras en el uso de la palabra sin dar muestras de fatiga y sin que decayese el interés de sus oyentes. En su improvisado discurso iban enlazándose unas historias con otras sin solución de continuidad, salpicadas cada una de anécdotas divertidas, de frases ingeniosas, de agudas observaciones de deslumbrantes imágenes y de curiosos personajes cuyas semblanzas estaban trazadas con asombrosa precisión. Su transcripción al papel habría llenado volúmenes enteros y en cantidad considerable.

El tiempo se detenía cuando hablaba Federico. Este olvidarse del tiempo y hacerlo olvidar a los demás durante su charla era tal vez su rasgo más característico, su nota diferencial y definitoria. Tan es así que Juan Pérez Creus, un poeta satíricos celebre por su



Antigua fotografía de Federico Muelas en plena disertación, como gustaba. /RUQUEL STUDIO MONTILLA

«EN EL PORTAL DE BELÉN
HABLA FEDERICO MUELAS.
CUANDO TERMINA DE HABLAR,
LAS ZAGALAS SON ABUELAS.»

«ADVIERTO QUE SÍ SOY ORADOR Y QUE
NO PIENSO SER BREVE». Y A FE QUE
DEMOSTRABA AMBAS COSAS
CUMPLIDAMENTE

capacidad para describir en cuatro trazos a cualquier persona conocida, dedicaba a Federico un epigrama, compuesto con tanto gracejo como cariño, que decía:

«En el portal de Belén
habla Federico Muelas.
Cuando termina de hablar,
las zagalas son abuelas.»

Federico era consciente de su torrencial y dilatada verbosidad, pero no podía evitarla ni reducirla. Ni podía ni quería, esta es la verdad. Íntimamente se sentía satisfecho, incluso orgullosos, de su facilidad de palabra. Hacía confesión pública de ella y con toda lealtad lo advertía a sus potenciales escuchas. Frente a quienes, al final de los banquetes, se levantaban a hablar excusándose de no ser oradores y prometiendo brevedad, él solía decir lo contrario: «Advierto que sí soy orador y que no pienso ser breve». Y a fe que demostraba ambas cosas cumplidamente.

Pasear por Cuenca con Federico era apasionante. Federico sabía de Cuenca todo lo que puede saberse, mucho de lo que no puede saberse y aquello que él mismo se inventaba. Había noches en que, al acabar la tertulia del café Colón, donde siempre que asistía llevaba la voz cantante, los más noctámbulos le acompañábamos cuesta arriba, desde Carretería a lo más alto del Castillo, hasta dejarle en el escalerón que conducía a su hocino. Era un recorrido que podía durar tres o cuatro horas. Ante cada portal Federico se detenía para relatarnos una historia o describirnos a un personaje; relacionados una y otro con el edificio que teníamos delante. Pasaba de lo cómico a lo escalofriante de lo sublime a lo escatológico, de lo pintoresco a lo fantástico. Escucharle constituía un placer indescriptible. Al conjunto de su palabra surgía todo un mundo de realidades y ficciones absolutamente fascinante. Un mundo que dejaba de ser cuando Federico dejaba de hablar.

Que toda esta bellísima literatura verbal encarnada en la voz del poeta conquense no fuera convertida en escritura perdurable es algo que lamentaré mientras viva. Lo dije a raíz de la desaparición de Federico y lo repito ahora. Entonces. En aquel noviembre del 74, escribí y publiqué una sentida elegía en la que expresaba claramente ese lamento. He aquí los versos de referencia.

«Los fantasmas
a los que conjurabas cada noche,
intérpretes de historias nunca escritas,
han vuelto a los archivos del olvido.
¡Cuánta vida se acaba con la tuya!
¡Cuanta Cuenca fenece con tu muerte!

Es el implacable destino de la literatura oral: morir en el instante mismo de nacer. Y al morir llevarse consigo todo su contenido: sus verdades, sus invenciones, su emoción y su belleza.

Quiero con este artículo, escrito a vuelapluma, rendir un sincero homenaje de admiración y de respeto a tanto artífice de la palabra hablada, a tanto cultivador del arte efímero de la literatura oral que, mientras tienen vida, recrean y enriquecen la vida de los demás.

RECOMENDAMOS

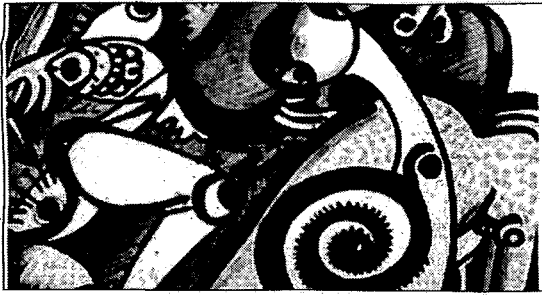

Adrián Navarro

Galería Jamete expone hasta el 20 de diciembre una exposición de Adrián Navarro, cuyas piezas de barro son de sobra conocidas, con esos dibujos tan significativos como singularmente tradicionales. Se observan sus raíces en parte, tanto en los alfares ibéricos como en las composiciones pictóricas de las importadas cerámicas griegas; en otro sentido, la vista se distrae y, sin querer, profundiza en el expresionismo del juego en trazos, en la multiplicidad de formas de esas figuras de grandes ojos y poses caprichosas.

FARMACIAS DE GUARDIA

Hoy
 ►Pilar Ruiz / Ferrn Caballero, 17
 Abierta de 10 a 22 horas
 ►Jesús Arias / Alfonso VIII, 73
 Abierta las 24 horas

Mañana
 ►Pilar Castellanos / Cervantes, 20
 Abierta las 24 horas

AGENDA19

Santoral Andrés, apóstol; Cástulo, Maura, Justina, Euprepes, mártires; Constancio, Saturnino, Troyano, Zósimo; confesores. Misa De Feria del T.O.

30 de noviembre de 2007
 Faltan 31 días para que finalice el año

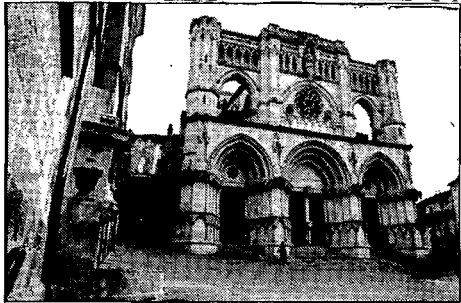

Actividades en el Plano de Cuenca



EXPOSICIONES

'Callada belleza. Arte en las clausuras de Cuenca'
 Hasta el 28 de enero de 2008 puede visitarse esta exposición organizada por la Diócesis de Cuenca que recoge un centenar de piezas artísticas procedentes de casi todos los conventos de religiosas contemplativas existentes en ella. Las imágenes sagradas han contribuido a apoyar la reflexión de quienes las han ido viendo durante sus vidas en el interior de monasterios y conventos, y han sustentado la devoción y la aproximación afectiva desde la fe.

1 CATEDRAL DE CUENCA

'Arquitecturas encontradas'
 La Fundación Antonio Pérez de la Diputación Provincial de Cuenca acoge la exposición 'Arquitecturas encontradas', formada por un conjunto de 60 fotografías de Guillermo Pérez Villalta, que estará abierta al público hasta el 14 de enero. Se trata de una muestra organizada por Manuel Cuevas que ya estuvo presente en el stand de la FAP en la Feria Internacional 'Estampa' de Madrid, con gran afluencia de público, y que reúne parte de las instantáneas realizadas por el artista desde la costa levantina hasta Cádiz entre los años 1974 y 1986.

2 FUNDACIÓN ANTONIO PÉREZ

'Goya y Carnicero: Tauromaquias'
 En la muestra que puede visitarse en el Museo de Arte Abstracto hasta el 16 de diciembre se presentan 53 obras realizadas por los dos grandes maestros del grabado español: Francisco de Goya y Lucientes y Antonio Carnicero. Ambos, cada uno dentro de su estilo y de acuerdo con su tiempo, deciden en su madurez hacer una serie de grabados sobre un tema tan español como es el arte de la lidia.

3 MUSEO DE ARTE ABSTRACTO ESPAÑOL

'Paisajes neuronales'
 El Museo de las Ciencias acoge hasta el 16 de diciembre una curiosa exposición entre el arte y la ciencia. Bajo el epígrafe de 'Paisajes Neuronales', organizada por la Fundación la 'Caixa', se muestran imágenes que científicos de todo el mundo han obtenido en diferentes investigaciones sobre el sistema nervioso. La exposición está integrada por un total de 50 imágenes seleccionadas de entre las 433 enviadas por 62 laboratorios de neurociencia.

4 MUSEO DE LAS CIENCIAS DE C-LM

'La moneda en Cuenca y su evolución'
 Hasta el próximo mes de enero el Museo de Cuenca acoge una exposición temporal que ha sido titulada 'La moneda de Cuenca y su evolución'. En esta interesante muestra, a través de una serie de material arqueológico y

documental, se presenta la historia de la ciudad de Cuenca y de su investigación numismática.

MUSEO DE CUENCA

M. Teresa Recuenco: 'De pintar y escribir'
 Desde el día 9 de noviembre y hasta el 12 de diciembre puede visitarse en la tienda de enmarcación 'X Amor Al Arte' la exposición con diversas obras de María Teresa Recuenco que se engloban bajo el título 'De pintar y escribir'.

'X AMOR AL ARTE'. AVDA. REPÚBLICA ARGENTINA, 1

CERTÁMENES

'Luna de aire'
 El Cepli (Centro de Estudios de Promoción de la Lectura y Literatura Infantil) de la UCLM convoca el quinto premio 'Luna de aire' de poesía infantil con el fin de promocionar la creación poética para los niños. El plazo de presentación finalizará el 30 de noviembre de 2007 y las obras se han de dirigir a la Facultad de Ciencias de la Educación y Humanidades, en el Campus conquense.

UCLM

(B) SERVEIS
 C/ Hermanos Valdés, 2 Bajo
 969 240218
 www.bbserveis.com
 cuenca@bbserveis.com

Limpeza Empresa
 Limpieza Domicilio
 Ayuda a Domicilio

Confía tu Tranquilidad

LA SUERTE

Cupón Pro Ciegos

| | |
|----------------------|--------|
| LUNES 26/11/2007 | 93.236 |
| MARTES 27/11/2007 | 14.484 |
| MIÉRCOLES 28/11/2007 | 90.152 |
| JUEVES 29/11/2007 | 31.005 |
| VIERNES 23/11/2007 | 22.953 |
| SERIE | 090 |

Reintegros a la primera y última cifra del número premiado.

Supercupón ONCE

| | |
|--------------------|--------|
| DOMINGO 25/11/2007 | 59.876 |
| SERIE | 046 |

Lotería Primitiva

| | | |
|-------------------|-------------------|------------|
| SÁBADO 24/11/2007 | 15-24-29-34-35-47 | C: 30 R: 9 |
| JUEVES 29/11/2007 | 14-18-23-26-37-48 | C: 44 R: 4 |

Bono Loto

| | | |
|----------------------|------------------|------------|
| LUNES 26/11/2007 | 5-31-35-41-42-44 | C: 30 R: 8 |
| MARTES 27/11/2007 | 1-15-23-24-36-38 | C: 27 R: 3 |
| MIÉRCOLES 28/11/2007 | 3-4-12-17-25-39 | C: 26 R: 8 |
| VIERNES 23/11/2007 | 2-14-17-21-24-37 | C: 30 R: 0 |

Gordo de la Primitiva

| | |
|---------------------------|----------------|
| DOMINGO, 25/11/2007 | 26-39-41-50-53 |
| Número clave (Reintegro): | 8 |

Lotería Nacional

| | | |
|------------------------|---------------------|---------------|
| SÁBADO 24 DE NOVIEMBRE | Primer Premio | 14.497 |
| | Reintegros | 5, 7 y 9 |
| JUEVES 29 DE NOVIEMBRE | Primer Premio | 8.228 |
| | Reintegros | 0, 4 y 8 |
| Euromillones | VIERNES, 23/11/2007 | 2-10-22-29-48 |
| | Estrellas: | 3-9 |

► AGUAS RESIDUALES

La Junta invierte más de 25 millones en depuradoras

El Gobierno regional, a través de la Entidad Pública de Aguas de Castilla-La Mancha, ha sacado a licitación dos nuevos proyectos de depuración para la provincia de Cuenca

• La inversión prevé la construcción de 13 depuradoras para atender las aguas residuales de 16 localidades, en las que se van a poder tratar 9.385 metros cúbicos de agua al día.

L.T. / CUENCA

El Gobierno regional, a través de la Entidad Pública de Aguas de Castilla-La Mancha, ha sacado a licitación dos nuevos proyectos de depuración para la provincia de Cuenca, que van a beneficiar a un total de 16 núcleos de población y a 46.848 habitantes.

La inversión que supera los 25,5 millones de euros, prevé la construcción de 13 depuradoras para atender las aguas residuales de 16 localidades conquenses. Con estas nuevas instalaciones se van a poder tratar 9.385 metros cúbicos de agua al día.

En concreto, los núcleos de población beneficiados por estos dos nuevos proyectos son, por una parte, las localidades de Almonacid del Marquesado, Puebla de Almenara, El Hito, Hontanaya, Horcajo de Santiago, Pozorrubio de Santiago y Villamayor de Santiago. Este grupo sale a licitación por un presupuesto de 12.085.041 euros y con una fecha límite para presentar ofertas que se cierra el próximo 9 de enero.



El delegado de Ordenación del Territorio visitó las obras de Villarta./L.T.

En cuanto al segundo de los proyectos, en él se contemplan las localidades de Palomares del Campo, Carrascosa del Campo, Montalbo, Pineda de Gigüela, Torrejoncillo del Rey, Valparaíso de Abajo, Valparaíso de Arriba, Omedilla del Campo y Loranca del Campo. El presupuesto estimado para los trabajos previstos en estas nueve localidades asciende

a 13.775.693 euros. El plazo de presentación de ofertas termina el 15 de enero de 2008.

Las nuevas licitaciones forman parte del ambicioso plan de inversiones que el Gobierno regional tiene en marcha en materia de saneamiento y depuración de aguas residuales, a través de la Entidad Pública de Aguas de Castilla-La Mancha. El plan, con

una inversión estimada de 420 millones de euros, tiene previsto construir en la comunidad autónoma más de 360 depuradoras. Con estos dos nuevos proyectos la Entidad ha licitado ya un total de 383,9 millones de euros desde el año 2005, de los cuáles 328,15 millones de euros están destinados a actuaciones en materia de depuración y saneamiento.

► PROYECTO

El Gobierno regional adjudica las obras del Centro de Salud de Landete

L.T. / CUENCA

El Gobierno regional ha adjudicado las obras de construcción del nuevo Centro de Salud de Landete a la empresa Acciona Infraestructuras, S.A. por un importe de tres millones de euros. Este nuevo dispositivo sanitario tendrá una superficie útil de más de 2.000 metros cuadrados, con lo que se multiplica por cuatro la superficie sanitaria con la que cuenta esta comarca conquense.

El nuevo Centro de Salud de Landete, que prestará servicio a cerca de 3.000 personas, se construirá en una parcela de 2.000 metros cuadrados cedida por el Ayuntamiento en la calle Nicolás Peinado del municipio.

La zona de consultas para la atención ambulatoria será la que ocupe un mayor espacio con una superficie de más de 500 metros cuadrados y en la misma se ubicarán tres consultas de Medicina General, tres de Enfermería, tres cuartos de curas para la realización de pequeñas intervenciones y curas, dos aseos y dos salas de espera de unos 30 metros cuadrados cada una de ellas.

Además, contará un área para las unidades de apoyo en donde se ubicarán las consultas de matrona y odontología, el despacho para el trabajador social y una zona destinada al área de salud pública. Asimismo, se ha previsto en la zona de atención ambulatoria un área para la extracción y recogida de muestras.

► PRODESE

Curso de orientación profesional para discapacitados

L.T. / CUENCA

Desde el grupo de Acción Local Prodesse y financiada por La Iniciativa Comunitaria Equal Activa y el Fondo Social Europeo se está llevando a cabo otra actividad, en este caso destinada a uno de los colectivos beneficiarios de esta iniciativa, que son los discapacitados de la zona de la Serranía de Cuenca. Concretamente y desde hace seis meses se está llevando a cabo el Programa de Orientación Profesional en Servicios de Alojamiento Rural de la Serranía de Cuenca para personas discapacitadas.

Según Raquel Cuesta, coordinadora del proyecto 'Activa' en Cuenca, «un elemento clave para

facilitar la autonomía, independencia e integración social de este colectivo es la integración laboral. Sin embargo la mayoría de los beneficiarios están desempleados y excluidos del mundo laboral y social y presentan grandes dificultades para acceder y mantenerse en un puesto de trabajo dentro del mercado laboral «normalizado».

El objetivo de este proyecto es orientar y asesorar a un grupo de personas discapacitadas, por un grupo de profesionales en el sector, hacia la búsqueda de un empleo de calidad contando con la responsabilidad de las empresas de turismo rural de la zona de la serranía conquense que serán los lugares donde están desarrollan-

do su aprendizaje laboral, con una capacitación a la carta y a la medida del empresario.

El proyecto está coordinado y gestionado por Prodesse como socio de la A.D. que desarrolla la Iniciativa Comunitaria Equal Activa, con la colaboración de agentes especializados así como la empresa que lo está llevando a cabo que es Socialmancha.

Para el cierre del programa y clausurando con ello el último curso se entregó el diploma de formación al alumno que ha finalizado con éxito su periodo de formación. En este caso la empresa de turismo que ha colaborado y donde se ha realizado la formación dirigida son las cabañas de turismo



Entrega de diplomas./L.T.

rural 'Peña La Higuera' en la localidad de Villalba de la Sierra. La formación fue clausurada en dichas cabañas por la técnico Equal Activa Raquel Cuesta y la técnico de la empresa responsable de ejecutar el proyecto Ana Belén Fernández. El programa está enmarcado

dentro de de la iniciativa comunitaria Equal Activa dentro del Eje 1 de capacidad de inserción profesional y dentro del área temática 1 para facilitar el acceso y la reincorporación al mercado de trabajo de las personas que sufren dificultades para integrarse o reintegrarse.



25 AÑOS ASAJA CUENCA

CLAUSURA XXV ANIVERSARIO ASAJA DE CUENCA

Asaja clausura los actos con motivo de su XXV aniversario

Comenzarán con la inauguración del monumento de homenaje al agricultor, que está ubicado en la rotonda de entrada a Cuenca desde la carretera de Alcázar de San Juan

• En el acto institucional, al que asistirán representantes políticos, económicos y sociales, se reconocerá la labor de diversas personas que han colaborado con Asaja estos años.

LA TRIBUNA / CUENCA

Asaja de Cuenca finaliza su programación del XXV aniversario, que ha venido desarrollando a lo largo de todo el mes de noviembre, con los actos de clausura que tendrán lugar hoy.

La jornada comenzará a las diez de la mañana con la inauguración del monumento homenaje al agricultor, acto al que asistirá el alcalde de Cuenca, Francisco Javier Pulido, junto al presidente de Asaja de Cuenca, José María Fresneda, y a quienes acompañarán otras personalidades y más de 700 agricultores conqueses que se acercarán para conocer el monumento que los va a representar en la ciudad.

Desde allí, los presentes se trasladarán al Auditorio, donde se celebrará un emotivo acto institucional que será presentado por el periodista Ramón Cendoya, que contará además de con la intervención de Pulido y Fresneda, con las de Pedro Barato, presidente de Asaja Nacional, y María Luisa Araújo, vicepresidenta segunda de Castilla-La Mancha y consejera de Economía y Hacienda.

Cabe señalar que en este encuentro se reconocerá la labor de diversas personas que han colaborado con Asaja a lo largo de estos 25 años y que asistirán a él, además de aproximadamente 700 socios, una gran multitud de invitados procedentes de todos los co-

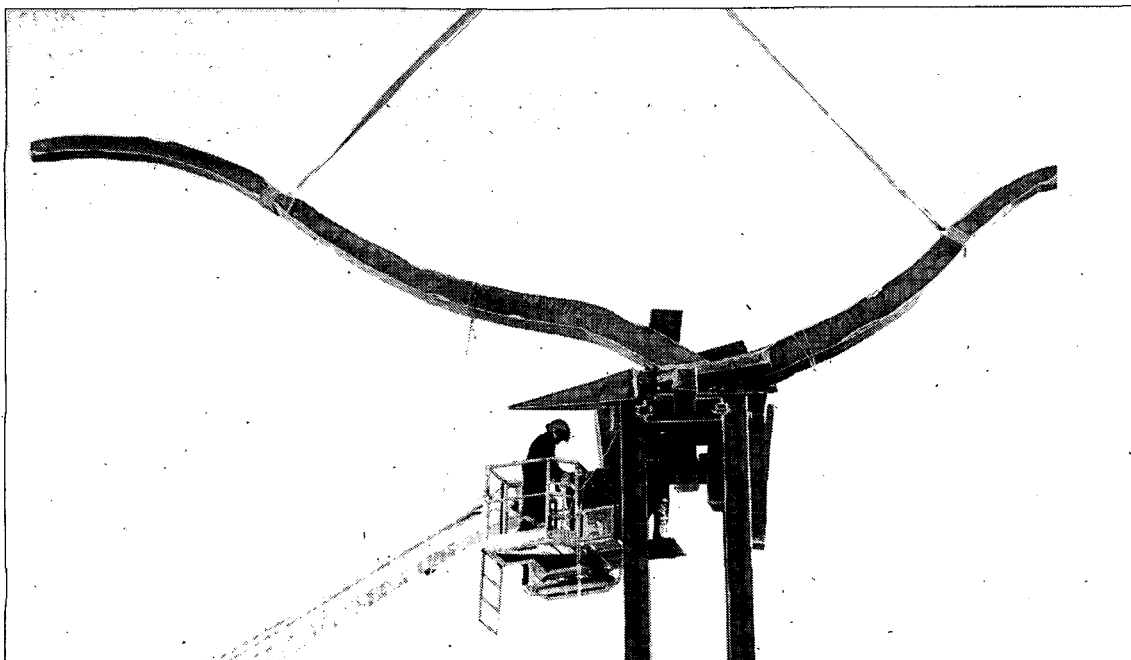

En los días pasados se instaló el monumento. / TIN BIJAKSIC



Numerosas personas han asistido a las conferencias programadas. / TIN BIJAKSIC

lectivos sociales, económicos y políticos a nivel local, regional y nacional, destacando representantes de la Junta de Comunidades de Castilla-La Mancha, de la Diputación y del Ayuntamiento de Cuenca, presidentes de instituciones, consejeros delegados de destacadas empresas, etc.

Al finalizar el encuentro en el Auditorio se celebrará un almuerzo en el Salón Latino para todos los asistentes.

Estos actos serán el colofón de la programación que se ha estado desarrollando por el 25 aniversario, con conferencias como 'La nueva PAC y el horizonte 2013', 'El sector agrario ante las energías renovables', 'El desarrollo rural: perspectivas para el sector agrario' y 'Actualidad ganadera', en las que se han analizado los temas más relevantes hoy día del sector.

PROGRAMACIÓN MONUMENTO

▶ **10'00.** Llegan los autocares a la rotonda de entrada a Cuenca desde la carretera de Alcázar de San Juan, donde se ha colocado el monumento de homenaje al agricultor.

▶ **10'15.** Inauguración del monumento al agricultor, con la intervención de Francisco Javier Pulido, alcalde de Cuenca, y José María Fresneda, presidente de Asaja de Cuenca.

▶ **10'45.** Salida de los autocares hacia el Auditorio.

ACTO INSTITUCIONAL

▶ **11'15.** Llegada al Auditorio.

▶ **11'45.** Recepción de autoridades.

▶ **12'00.** Apertura del acto institucional por Francisco Javier Pulido, alcalde de Cuenca.

▶ **12'10.** Presentación del acto por Ramón Cendoya, periodista.

▶ **12'20.** Presentación del vídeo promocional de servicios de Asaja.

▶ **12'30.** Presentación del DVD conmemorativo 'Asaja Cuenca 25 Aniversario'

▶ **12'40.** Entrega de placas.

▶ **12'50.** Comienzo de la clausura, con la intervención de José María Fresneda, presidente de Asaja de Cuenca; Pedro Barato, presidente de Asaja Nacional; y María Luisa Araújo, vicepresidenta segunda de Castilla-La Mancha y consejera de Economía y Hacienda.

▶ **13'45.** Fin del acto.

ALMUERZO

▶ **14'30.** Almuerzo en el Salón Latino.

ASAJA CUENCA

25 AÑOS

PATROCINA:

COLABORAN:

► ELECCIONES GENERALES

Bono regresa a la política activa como cabeza de lista al Congreso por Toledo

En el transcurso de un encuentro con Rodríguez Zapatero, el ex presidente de Castilla-La Mancha también aceptó ayer el reto de ser presidente de la Cámara Baja en el caso de que los socialistas ganen las elecciones

• Según aseguró, regresa a la política activa para ser «consecuente» con su condición de español, de socialista y de amigo del presidente del Gobierno.

EFE / TOLEDO

El ex presidente de CLM José Bono aceptó ayer encabezar la lista del PSOE por Toledo para las próximas elecciones generales y ser presidente del Congreso en el caso de que los socialistas ganen esos comicios. Así lo anunció en rueda de prensa el secretario de Organización del PSOE, José Blanco, y el propio Bono, después de la reunión que mantuvo en la sede federal del partido con el presidente del Gobierno y secretario general de los socialistas, José Luis Rodríguez Zapatero.

Zapatero confirmó el pasado 21 de septiembre su deseo de que Bono encabezase la lista del PSOE por Toledo para las próximas generales, así como la predisposición del ex ministro a asumir esa responsabilidad. «En este momento y en esta hora», Bono aceptó regresar a la política activa para ser «consecuente» con su condición de español, de socialista y de amigo del presidente del Gobierno, con el propósito de contribuir con su ayuda a que su «segunda familia», el PSOE, gane los comicios de marzo.

Bono quiso agradecer públicamente la confianza, el afecto y el cariño del PSOE y de Zapatero, quien de manera pertinaz y tenaz, según confesión del propio ex ministro,



Bono se comprometió ayer a aportar todo lo que esté a su alcance para que el PSOE gane las elecciones de marzo. / EFE

ha estado 19 meses pidiéndole que volviera a la política, desde que el manchego le comunicó en abril de 2006 su decisión de retirarse de ese mundo. «No ha cesado desde entonces» y «de he dicho que sí», ha re-

sumido Bono, antes de rechazar que la propuesta que le ha hecho Zapatero sea un «fichaje».

«A mí no me tiene que fichar nadie, porque hice mi ficha (en el PSOE) hace casi 40 años. Y, si Dios

quiere, me voy a morir con el carné del 'soe' en el bolsillo», apostilló.

Y es que, el ex presidente de CLM asegura que es un simple «peón» en el tablero de ajedrez de la política y de su partido, aunque un pe-

ón dispuesto a ayudar y aportar todo lo que esté a su alcance para que el PSOE logre la victoria en marzo.

Por eso, Bono tiene muy claro cuál es su cometido a partir de ahora: «Trabajar para que mi partido tenga una amplia mayoría y, si es absoluta, no crea que voy a lamentarlo», ha explicado a preguntas de los periodistas.

Convencido de que el mejor modo de trabajar lealmente por sus ideas es intentar que las apoye el mayor número de ciudadanos, confesó que «no me incomoda conseguir votos de personas que en otras elecciones votan al PP», ha subrayado el ex ministro.

Además, ha tenido palabras de afecto y solidaridad hacia el actual presidente del Congreso, Manuel Marín, «buen amigo» suyo y veterano compañero de filas, del que ha destacado su «buen hacer», «sus buenas intenciones» y su «capacidad». También ha recordado que él mismo, en numerosas ocasiones, ha manifestado su deseo de que el Congreso se pareciera cada vez más a la sociedad española y que sea «la casa del respeto», y no del insulto.

► LAS DECLARACIONES

► **J. L. RODRÍGUEZ ZAPATERO**
PTE. DEL GOBIERNO CENTRAL
«Es importante contar con los mejores y José Bono está entre los mejores»

► **JOSÉ MARÍA BARREDA**
PRESIDENTE DE CLM
«La política de Castilla-La Mancha y la española ganan con la reincorporación de Pepe Bono a la primera línea»

«Saben que tengo de José Bono la mejor de las opiniones, he estado en todos sus gobiernos, hemos sido grandes colaboradores, he sido su vicepresidente y somos amigos»

► **MARIANO RAJOY**
PARTIDO POPULAR
«Zapatero primero lo echó y ahora lo quiere recuperar porque se siente débil y en dificultades»

► **MANUEL MARÍN**
PTE. DEL CONGRESO
«Me parece estupendo que José Bono sea número uno en la lista del PSOE por Toledo»

► **J. A. DURAN LLEIDA**
CIU
«CIU tendrá mucho decir sobre quién será el presidente del Congreso y también sobre quién será jefe del Ejecutivo»

► **AGUSTÍ CERDÁ**
ERC
«Existen perfiles más dialogantes y más abiertos para presidir la Cámara Baja»

► **FRANCISCO PARDO**
PTE. DE LAS CORTES DE CLM
«El regreso de Bono es un lujo, porque se trata de uno de los activos más importantes del partido, por su cercanía a la gente»

► SESCAM

1.700 personas aspiran a una de las 322 plazas de médico de familia

LA TRIBUNA / TOLEDO

Un total de 1.690 aspirantes participarán el próximo sábado, 1 de diciembre, en las pruebas selectivas convocadas por la Junta para cubrir 322 plazas de Médico de Familia del Servicio de Salud de CLM (Sescam). Los exámenes se celebrarán en los Institutos de Enseñanza Secundaria Universidad Laboral y Carlos III, de Toledo, a partir de las 11.00 horas.

Ese mismo día se celebrarán también los exámenes correspondientes a las especialidades de Médico de Emergencias (224 aspirantes para 92 plazas) y Medicina Interna (101 aspirantes para 36 plazas). El domingo, 2 de diciembre, tendrán lugar los exámenes de Farmacia Hospitalaria (66 aspirantes para 16 plazas), Urgencias Hospitalarias (215 aspirantes para 101 plazas) y Geriátrica (50 aspirantes para 13 plazas).

Con estas pruebas culmina la primera fase de la ejecución de la Oferta de Empleo Público del Sescam, que comenzó el pasado mes de octubre con la realización de los exámenes de 21 especialidades médicas, con 422 plazas ofertadas, y que se han desarrollado con normalidad y un alto nivel de participación.

Los que superen las pruebas celebradas en octubre y noviembre se incorporarán a sus plazas entre los meses de enero y febrero, mientras que los que aprueben los exámenes de diciembre lo harán entre los meses de mayo y junio de 2008.

La ejecución del Plan de Estabilidad de Empleo del Sescam continuará en la primera quincena del mes de diciembre con la publicación de las convocatorias de procesos selectivos para otras 20 categorías de especialidades médicas: Médico de Admisión; Farmacéutico de Área de Atención Primaria; Odonatomaatólogo de Atención Primaria; Pediatría de Área en Equipos de Atención Primaria; Técnico de Salud en Atención Primaria; Alergología; Análisis Clínicos; Anatomía Patológica; Cardiología; Cirugía Plástica, Estética y Reparadora; Medicina del Trabajo; Medicina Física y Rehabilitación; Medicina Intensiva; Microbiología; Nefrología; Neurofisiología Clínica; Oftalmología; Radiofísica Hospitalaria; Reumatología y Urología.

En esas mismas fechas, a principios de diciembre, se publicarán las convocatorias de las pruebas correspondientes a 10 categorías de personal sanitario no facultativo y de gestión y servicios.

► AGUA

Barreda exige a Narbona que respete el fin del Trasvase en 2015

El presidente de CLM pidió a la ministra de Medio Ambiente que el Congreso no se salte la caducidad del Tajo-Segura acordada por unanimidad de las Cortes regionales en el Estatuto

• Por su parte, la responsable del Gobierno central emplazó el final del Acueducto a la redacción de un nuevo Plan Hidrológico Nacional, que debe entrar en vigor en 2009.

EFE / S.R.N. / TOLEDO

La ministra de Medio Ambiente, Cristina Narbona, manifestó ayer, respecto a que se pueda poner fin del trasvase Tajo-Segura en 2015, que será un nuevo plan hidrológico nacional el que establezca las decisiones que procedan, mientras que el presidente de CLM, José María Barreda, pidió que el Congreso respete la decisión unánime del Parlamento regional.

Narbona hizo estas declaraciones antes de inaugurar en Toledo junto a Barreda unas jornadas sobre medio ambiente, en las que ambos responsables políticos apelaron a la conciencia individual para luchar contra el cambio climático y la contaminación.

La ministra, a preguntas de los periodistas, dijo que el plan hidrológico del Tajo, igual que el del Segura y los de cada uno de los ríos de España, establecerán los caudales ecológicos exigibles en todos los ríos y en todos sus tramos.

Explicó que el proceso para la elaboración de esos planes hidrológicos de cuenca acaba de comenzar y tiene que estar terminado antes del mes de diciembre de 2009.

Añadió que «es en ese contexto donde el nuevo plan hidrológico nacional establecerá las decisiones que procedan», aunque recor-



La ministra de Medio Ambiente y José María Barreda inauguraron ayer unas jornadas en Toledo. / PINO FONTELOS

dó que ahora se está en el inicio de ese nuevo proceso de planificación hidrológica.

Un proceso que, según la ministra, tendrá que contemplar «muchas mayores exigencias», no sólo de calidad de las aguas o del caudal ecológico de los ríos, sino también de racionalidad económica y de eficiencia en el uso del agua.

En este sentido, Narbona dijo que la nueva legislación europea sobre agua supone dar «un vuelco a la política del agua» en España, «donde se ha entendido siempre la política del agua como la política

de las grandes infraestructuras o de los grandes trasvases».

Por su parte, el presidente de CLM puntualizó a continuación a la ministra que él lo que espera es que «el Congreso de los Diputados contemple lo acordado por unanimidad por las Cortes de CLM» y que en la próxima legislatura, cuando se vuelvan a constituir las Cortes Generales y se tramite el Estatuto de Castilla-La Mancha, «respeten nuestra voluntad».

Barreda destacó la importancia que tiene la introducción del concepto de caudal ecológico para los ríos, muy diferente del de caudal

mínimo -fijado para el Tajo en 6 metros cúbicos por segundo- que se usaba hasta ahora y que la directiva europea marco de aguas «ha pulverizado».

«Eso obliga a que el Tajo se regule de verdad en su cabecera y no en el Segura», según Barreda, que, no obstante, destacó el entendimiento que existe actualmente entre el Gobierno de CLM y el Ministerio de Medio Ambiente, y recordó que ni la ministra ni él participaron en el Plan de Desarrollo por el que se hizo el trasvase Tajo-Segura, sino que se encontraron ya hecha esa obra.

Amparo Valcarce: «CLM es un ejemplo de buenas prácticas en atención temprana»

LUIS J. GÓMEZ / TOLEDO

La secretaria de Estado de Servicios Sociales, Amparo Valcarce, afirmó ayer que Castilla-La Mancha «es un ejemplo de buenas prácticas» en atención temprana, es decir, en los cuidados y estimulación precoz que necesitan niños y bebés «que sufren grandes discapacidades». El modelo castellano-manchego será una de las referencias que se estudiarán durante dos días en el Congreso nacional de Atención Temprana, que se celebra en Toledo.

La secretaria de Estado destacó la cobertura, prestaciones y la formación de los profesionales de la región que «cubren una etapa difícil como es la atención a los ni-

ños y los bebés, pero también al entorno familiar». Amparo Valcarce dio el dato de que en España hay 200.000 niños de edad entre 0 y 6 años que necesitan este tipo de servicios.

En cuanto a cifras regionales, el consejero de Bienestar Social añadió que actualmente se está atendiendo a 2.500 niños. En toda Castilla-La Mancha hay 35 centros repartidos por las cinco provincias. El consejero subrayó el esfuerzo que está haciendo la Junta de Comunidades para multiplicar por cuatro el número de niños atendidos, en comparación con los datos de 2003.

Según Mañas, «ahora mismo no hay ningún niño que al nacer

le hayan diagnosticado para que reciba este tipo de tratamientos y no tenga un sitio donde pueda hacerlo». En este sentido, agradeció la colaboración de algunas asociaciones y ayuntamientos «que se han volcado en tener estos centros lo más cercanos posibles a donde hay que prestar este servicio».

LIDERAZGO ESPAÑOL. Además de la situación castellano-manchega, también se valoró la posición española en atención temprana. Amparo Valcarce valoró el modelo que impulsa el Real Patronato sobre Discapacidad. No sólo se utiliza en España, sino también en países de habla inglesa. Lo último es la presentación en estas jor-

nadas de la traducción al árabe. «Esto nos da una idea del liderazgo de Estapa en la atención a los niños que necesitan estos cuidados especiales», concluyó la secretaria de Estado.

Durante dos días, estas materias centrarán el debate de profesionales venidos de diversas partes de España, y también del continente vecino, como es el caso de un equipo de atención temprana de Tetuán. En el programa figuran ponencias sobre la incidencia de los nuevos modelos de familia, el desarrollo de juguetes específicos, estudios de locomoción, casos de bebés prematuros, ventajas de los talleres de masajes y características del calzado infantil adecuado.

► ECONOMÍA



La consejera de Economía y vicepresidenta segunda, María Luisa Araújo. / ROSA MARCOS

Alemania es el principal comprador de deuda de CLM desde el año 2002

El mercado alemán tiene el 38 por ciento de los más de 960 millones que la Junta ha colocado en mercados internacionales

• Araújo resaltó que en el exterior confían en CLM por su buena situación económica, similar a la de regiones como Berlín o Lombardía según las agencias de rating.

S.R.NOMBELA / TOLEDO

El mercado alemán es el principal comprador de deuda pública de Castilla-La Mancha pues en su poder tiene el 38 por ciento de los cerca de 960 millones de euros que el Gobierno regional ha colocado en deuda pública desde el año 2002, fecha en la que decidió salir a los mercados internacionales.

Así lo avanzó ayer la vicepresidenta segunda y consejera de Economía, María Luisa Araújo, al hacer balance de la última coloca-

ción de deuda del Gobierno regional que tuvo lugar la semana pasada, y en la que se recibieron propuestas de compra que «duplicaban» prácticamente la cifra de emisión aprobada por el Consejo de Ministros y el Gobierno regional.

En concreto, señaló, se colocaron 150 millones de euros con un plazo de vencimiento de 15 años que fueron adquiridos en un 60% por Alemania, en un 11,5% por Suecia, un 5% por Dinamarca, en un 16,6% por Irlanda y en un 6,6% por España.

Esta sexta salida a los mercados internacionales ha permitido a CLM tener una cartera de inversores «muy diversificada». Así, según explicó Araújo, la región tiene colocado, además de en Alemania, un 24% de su deuda en Canadá; un 12% en Irlanda y un 10,35% en

Estados Unidos. También son 'clientes' de la comunidad Suecia, Luxemburgo, Francia, Holanda y Dinamarca.

La consejera de Economía señaló que las razones para que los mercados internacionales confíen la región son, por un lado, su buena situación económica, que crece por encima de la media nacional y europea; el impulso al sector industrial; la estabilidad política y la calificación de las agencias de rating, que «es muy positiva y similar a las de regiones como Berlín, Bélgica, Ontario en Canadá o Lombardía en Italia», indicó.

Por último, Araújo señaló que el nivel de endeudamiento de CLM, según el Banco de España, es «muy moderado» porque alcanza los 1.543 millones de euros, un 4,7% del PIB, frente al 5,9% del PIB en el conjunto nacional.

«Rechazo las balanzas fiscales porque el esfuerzo es el mismo»

S.R.N. / TOLEDO

La vicepresidenta segunda y consejera de Economía, María Luisa Araújo, rechazó ayer de pleno el cálculo de las balanzas fiscales de las comunidades autónomas porque, en primer lugar, recordó que no son los territorios los que pagan los impuestos sino los ciudadanos, y, en segundo lugar, apuntó que los impuestos que se pagan dependen de

las rentas y si una región abona mayores cantidades es porque cuenta con rentas más altas, pero el esfuerzo fiscal «es el mismo».

Señaló que los castellano-manchegos están contribuyendo con su trabajo al despegue del país y, en ocasiones, en mayor medida que otras comunidades.

Por otro lado, sobre el nivel de endeudamiento de las empresas

públicas de la región, Araújo recordó que el Ministerio de Economía han constatado que la región se ajusta a los escenarios de estabilidad fijados. Asimismo, afirmó que el número de entes públicos de la región es «moderado» si lo comparamos con otras regiones como Madrid, donde, con las mismas competencias, hay 59 empresas públicas frente a las 19 de CLM.

BREVES

EDUCACIÓN

El Defensor del Profesor recibió 193 llamadas de docentes de CLM

■ El 70 por ciento de los docentes que acuden a la línea telefónica del Defensor del Profesor, puesta en marcha hace dos años por el sindicato docente ANPE, denuncia «la imposibilidad para dar clases debido a la conflictividad en las aulas», según se desprende de la 'Memoria del Defensor del Profesor 2006-2007', dada a conocer hoy por el presidente de esta organización, Nicolás Fernández Guisado. De La Rioja procedieron un total de 193 llamadas. Según explicó, la Educación Secundaria Obligatoria (ESO) fue la que concentró «el mayor número de denuncias» con un 65 por ciento. Asimismo, de las 4.603 llamadas recibidas desde la implementación de esta herramienta en noviembre de 2005, el 20 por ciento correspondió a casos de «agresiones o amenazas verbales» y un 7 por ciento a «agresiones físicas». Además, el 3 por ciento de los docentes también manifestó «tener problemas» con la Administración Educativa o con el equipo directivo del centro.

LABORAL

ATA formará a tres mil autónomos en nuevas tecnologías

■ La Federación Nacional de Asociaciones de Trabajadores Autónomos-ATA formará a más tres mil autónomos en nuevas tecnologías, dicha oferta formativa se realizará en colaboración con la Fundación Asistencial para la Formación, Investigación y Estudio-AFIES, fundación con gran experiencia en la formación continua para trabajadores autónomos. El proyecto que se realizará entre finales de 2007 y 2008 está financiado por el Ministerio de Industria, Turismo y Comercio en el marco del Plan Avanza 2007 y dentro de la convocatoria Avanza Formación.

GALARDONES

Cultura entrega los premios del concurso 'Álbum de Personajes'

■ La Consejería de Cultura entregó ayer en Toledo los premios a los ganadores del concurso 'Álbum de personajes', que tiene el fin de promover la lectura entre los castellano-manchegos. Ésta ha sido la segunda edición que la Consejería ha desarrollado este concurso, a través del cual, los participantes han tenido que identificar 33 personajes literarios que se escondían en los fragmentos de las novelas recogidas en el álbum. Durante el acto de entrega de los diplomas, el director general del Libro, Luis Martínez, mostró su agradecimiento a los participantes.

► JORNADAS

Lamata: «El trabajo conjunto ha permitido que la protección a la salud sea una realidad»

LA TRIBUNA / TOLEDO

El vicepresidente primero del Gobierno de CLM, Fernando Lamata, destacó ayer que gracias al esfuerzo y el trabajo de los profesionales sanitarios, las administraciones y la sociedad en su conjunto, se ha conseguido hacer efectivo el derecho a la protección de la salud que reconoce la Constitución española en su artículo 43. Lamata, que clausuró en Toledo unas Jornadas Hispano-mexicanas sobre el Derecho a la Salud y la Responsabilidad Patrimonial, recordó que el derecho a la protección de la salud de todos los españoles se hizo efectivo gracias a la Ley General de Sanidad del año 1986, que universalizó la asistencia sanitaria pública.

También la Constitución, agregó el portavoz del Gobierno regional, posibilitó que se desarrollara en España el Estado de las Autonomías que permitió dotarnos de un Sistema Nacional de Salud descentralizado, donde cada comunidad autónoma dirige su propio servicio público, lo que ha redundado en una mejora de la atención sanitaria en toda España.

Estas decisiones, unidas al aumento del gasto sanitario público, han posibilitado un espectacular aumento de las prestaciones sanitarias tanto en Atención Primaria como Especializada, dando frutos como una reducción en tasas como la de mortalidad infantil que han pasado de porcentajes del 15% a situarnos entre las más bajas de los países desarrollados. En el caso de CLM, apuntó, la inversión de 6,6 millones de euros cada día en Sanidad ha permitido incrementar desde la asunción de las competencias la plantilla de profesionales en más de 8.000 profesionales y construir nuevas infraestructuras que ocupan una superficie cercana a los 850.000 metros cuadrados.

SERVICIOS. Dentro de esta línea de trabajo, apuntó el vicepresidente primero, CLM también ha avanzado en el establecimiento de estándares de servicios que complementen el sistema de garantías sanitarias construido en los últimos años, concretamente a través de la Ley de Garantías en la Atención Sanitaria. Una norma que nos convirtió en la primera comunidad del país en garantizar por ley los tiempos máximos de demora, y que ahora están empezando a imitar otros gobiernos regionales, recordó.

Todo ello ha conducido a que los ciudadanos tengan una percepción favorable de su sistema sanitario y confíen en que éste vaya a mejorar en el futuro, agregó.

► TOLEDO

Justicia recalca que «la seguridad es un derecho básico de la ciudadanía»

LA TRIBUNA / TOLEDO

La consejera de Justicia y Protección Ciudadana, Angelina Martínez, inauguró ayer la primera de las jornadas de trabajo del «Encuentro de responsables del área de Seguridad y Emergencias de las Entidades Locales de CLM», donde destacó que «la seguridad es un derecho básico de la ciudadanía que permite disfrutar de otros derechos».

Durante su intervención, la responsable de Justicia y Protección Ciudadana hizo referencia a este área de su departamento como «una de las piedras angulares en las que nos movemos tanto en la Administración como en la calle». Martínez estuvo también acompañada por el director general de Protección Ciudadana, Pascual Martínez Cuesta, y del director de la Escuela Regional de Protección Ciudadana, Julio Díaz-Maroto.

La consejera dijo que «la seguridad es una necesidad» y aludió a las diferentes encuestas en las que este campo es siempre una de las principales preocupaciones de los habitantes de cualquier comunidad. Sobre este aspecto, recalzó el carácter de transversalidad y de cooperación hacia otros que tiene su Consejería, tanto dentro de la Junta como con otras administraciones, para que los beneficiarios, la población, se sienta segura.

Martínez recordó que «la ciudadanía tiene una percepción subjetiva de la seguridad», a lo que ha añadido que «dicha percepción cambia según la edad, el género, o el ambiente donde resida la persona».

► LABORAL

Junta y agentes sociales renuevan su lucha contra la siniestralidad

La consejera de Trabajo y Empleo presidió ayer la apertura de la Mesa del Diálogo Social sobre Seguridad y Salud en el Trabajo junto a los responsables de CCOO, UGT y Cecam

• Se estudia otorgar ventajas a las empresas con menos accidentes, reforzar el control en el cumplimiento de la ley y potenciar la concienciación social y la formación.

MARTA CANSECO / TOLEDO

El Gobierno regional y los responsables de CCOO, UGT y la patronal Cecam abrieron ayer un nuevo capítulo en su lucha contra la siniestralidad laboral mediante la apertura de la Mesa del Diálogo Social sobre Seguridad y Salud en el Trabajo, primera de las medidas contenidas en la Declaración por el Diálogo Social, suscrita el 9 de noviembre en Ciudad Real. La principal novedad de esta Mesa será que, bajo un único paraguas y marco, la Junta y los agentes sociales compartirán el objetivo de combatir los accidentes laborales y trabajarán juntos para hacerlo realidad.

La Mesa, que de manera extraordinaria viene trabajando desde septiembre, se ocupará de elaborar un diagnóstico «firme y consensado» sobre las causas y riesgos de accidentes en la región y adoptará después medidas que sitúen a la comunidad en el camino de la 'siniestralidad cero'. Con estas medidas se configurará un nuevo acuerdo contra la siniestralidad, que sustituirá al Plan de Acciones para la Seguridad y Salud Laboral 2004-2007, que finaliza su vigencia el 31 de diciembre de este año.

El acto de apertura de la Mesa fue presidido por la consejera de Trabajo, María Luz Rodríguez, a la



La Mesa del Diálogo Social confía en llegar a un acuerdo a corto plazo. / ROSA MARCOS

que acompañaron los secretarios generales de CCOO y UGT en CLM, José Luis Gil y Carlos Pedrosa, respectivamente, así como el presidente de la Cecam, Jesús Bárcenas.

NOVEDADES. Ninguno de ellos se atrevió a avanzar posibles medidas a incluir en el nuevo plan, aunque la consejera sí avanzó los objetivos comunes perseguidos, que resumió en un control «riguroso y estricto» del cumplimiento de las normas de prevención de riesgos laborales, finalidad ya contenida en el acuerdo de 2004; el reforzamiento de la sen-

sibilización social sobre la necesidad de un trabajo seguro para ganarse la vida y no para perderla y la potenciación de la información e información a empresarios y trabajadores sobre las medidas de seguridad que se deben establecer y cumplir. Rodríguez añadió que se estudiará la posibilidad de que las empresas con menos índices de siniestralidad tengan algunas ventajas frente a las que presentan tasas más altas y se avanzará en la creación de una red interinstitucional de lucha contra la siniestralidad.

Tras varios meses en los que hu-

bo algún desencuentro entre los agentes sociales por el tiempo de presentación de las bases de negociación, todos se mostraron dispuestos a alcanzar un acuerdo en muy corto plazo. CCOO entregó ayer a la Mesa un documento de 80 propuestas, mientras que UGT abogó por profundizar en el concepto de 'ciudadanía laboral'.

Tanto los representantes sindicales como la propia consejera reconocieron que las cifras de siniestralidad de la región no son buenas. Sin embargo, la consejera negó que el acuerdo vigente haya fallado.

► CONVENIO

Solimat reinsertará a los discapacitados por accidente laboral

LUIS J. GÓMEZ / TOLEDO

El presidente de la mutua Solimat y de la Confederación de Minusválidos Físicos de Castilla-La Mancha (Cocemfe) firmaron ayer un convenio por el cual, cualquier trabajador que quede discapacitado por un accidente laboral tendrá a su disposición los medios para su reinsertación laboral. En definitiva, una rúbrica que puede cubrir a más de 62.000 trabajadores de las empresas vinculadas a Solimat.

El presidente de la mutua, Ángel Nicolás, confirmó que ellos asumirán el coste integral y que no habrá límite presupuestario pues va dirigido a todos los casos

que se produzcan. El presidente de Cocemfe, Emilio Sáez, expuso que ellos pondrán los mecanismos para la reinsertación laboral de los afectados, ya sea en sus propias empresas, en los centros especiales de empleo, o en la función pública.

Sáez también hizo hincapié en la «formación a la carta» para las empresas que buscan un perfil profesional determinado. Todo es necesario para esas personas que «se les viene el mundo encima» porque piensan que no van a ser «productivos». Una sensación que «es fundamental suplir en el menor tiempo posible».



Solimat selló ayer un convenio de colaboración con Cocemfe. / ROSA MARCOS

El presidente de Solimat habló de una media de 20 a 30 casos al año que podrían beneficiarse de este convenio. Afirmó que «es la primera vez que una mutua se atreve a profundizar en un área tan complicada como es la reinsertación

de personas con altísimo grado de minusvalía». Admitió que en Solimat no tienen ni los conocimientos ni la capacidad suficiente para dar ese «paso de gigante». Por eso, explicó que hayan recurrido a Cocemfe, por ser «los que mejor vie-

nen haciendo este tipo de trabajo en Castilla-La Mancha».

PIONEROS. César García, presidente de la Comisión de Prestaciones Sociales de Solimat afirmó que en cuanto les llegó la posibilidad de firmar este acuerdo «prácticamente se dio el visto bueno en ese momento». Desde luego, no han tardado mucho más, ya que desde las dos entidades se señaló en varias ocasiones que era la primera vez que una mutua española firma un convenio de este tipo.

El proyecto tiene tres partidas principales: una dedicada a servicios de formación, orientación, ocio y tiempo libre. La segunda está destinada a los servicios de recuperación profesional, incluyendo el autoempleo. La tercera se dirige a la emisión de informes de accesibilidad.

Solimat es una Mutua de Accidentes de Trabajo y Enfermedades Profesionales, presente en la región desde 1933.

► ELECCIONES A RECTOR

Ataz califica su reelección de «un honor que exige estar a la altura»

El rector de la Universidad de Castilla-La Mancha adelantó que habrá cambios en su equipo de gobierno, pero puntualizó que «se mantendrán los vicerrectorados en todos los campus»

• Una de las prioridades del nuevo mandato será trabajar para la adaptación inmediata de los planes de estudio y las titulaciones de la UCLM al Espacio Universitario Europeo.

R. SANTAMARTA / CIUDAD REAL
El rector de la Universidad de Castilla-La Mancha (UCLM), Ernesto Martínez Ataz, calificó su revalidación en el cargo por mayoría absoluta de «un honor que me exige estar a la altura de las expectativas de los ciudadanos de la región y de todos aquellos que creen en la misión fundamental de la Universidad, tanto para el desarrollo de la ideas de progreso como para atender las demandas razonables de todos los colectivos de esta comunidad».

En este sentido, tras expresar la «enorme satisfacción» de poder volver a representar a la UCLM en los próximos cuatro años, Ataz adelantó que introducirá variaciones en su equipo de gobierno, pero seguirá manteniendo la estructura de los vicerrectorados en todos los campus, «a los que elegiré yo porque ante mí han de dar cuenta y yo ante los electores». «Habrá cambios, pero me tomaré unos días para reflexionar y para configurar una organización que sea acorde con los nuevos retos y misiones de la Universidad», según puso de manifiesto.

Por otro lado, aseguró que una de las prioridades del nuevo mandato será la adaptación inmediata de las titulaciones y planes de estudio de la UCLM al Espacio Univer-



Ernesto Martínez Ataz (centro) fue reelegido rector de la UCLM por casi el 69% de los votos emitidos. / RUEDA VILLAVERDE

sitario Europeo. Una medida que, como así precisó, «hasta el momento no ha sido legalmente posible», ya que fue el pasado 30 de octubre cuando se publicó el decreto que da luz verde a esta actuación.

ADMINISTRACIÓN Y SERVICIOS. Martínez Ataz, que tomará posesión de su cargo a principios de 2008, también se comprometió a dar una salida factible a las demandas del Personal de Administración y Servicios (PAS) pero, según aclaró, «en base a las funciones básicas de la Universidad, que son la Investigación y la Docencia». Precisamente, fue este colec-

tivo universitario del que el rector de la UCLM obtuvo menos respaldo, con un porcentaje del 37,33% de los votos a favor frente al 44,16% de José María Cantos y el 18,50% obtenido por Enrique Viana Remis.

No obstante, el rector de la UCLM manifestó haber hecho «lo que creía que tenía que hacer». «He conocido las inquietudes de la comunidad universitaria, he ofrecido un balance de gestión de los últimos cuatro años, para que tuvieran un elemento de juicio acerca de lo que hemos o no realizado, he formulado un programa electoral en todos los centros de la

UCLM y cada uno de los colectivos ha tenido la oportunidad de preguntarme y pedirme las aclaraciones que ha estimado oportunas», arguyó al respecto.

Tras conocerse los resultados de los comicios universitarios y su victoria por el 68,90% de los votos ponderados, lo que evita una segunda vuelta, Martínez Ataz destacó la alta implicación de todos los sectores, incluido el de alumnos. «Su participación alcanzó casi el 15%, mientras que en las anteriores elecciones fue del 9% y el valor estadístico medio de las universidades españolas rara vez se llega a cifras superiores al 10%».

► SUCESO

Ingresa en la prisión de Herrera el parricida de Tomelloso tras reconocer el crimen

AGENCIAS / TOMELLOSO
Pablo G.M., de 47 años, el presunto parricida de Tomelloso (Ciudad Real) que la noche del martes mató a tiros a su padre, reconoció ayer los hechos que se le imputan al declarar ante la juez de guardia, quien ha ordenado su ingreso en la prisión de Herrera de la Mancha, donde ha sido trasladado.

Según informaron a Efe fuentes judiciales, el presunto agresor ha declarado durante unos treinta mi-

nutos en el juzgado de instrucción número 2 de Tomelloso, tras su traslado por agentes de las Fuerzas de Seguridad del Estado desde los calabozos de la Policía Local.

Hoy viernes el juzgado de instrucción número 1 de Tomelloso, el órgano judicial encargado de instruir la causa contra Pablo G.M., ratificará la medida de prisión dictada ayer por el juzgado de guardia.

La prisión comunicada y sin fianza fue decretada ya ayer miér-



Pablo García disparó a su padre mientras cenaba con tres de sus hermanos. / EFE

coles por el juzgado número 2 de Tomelloso.

Pablo G.M. disparó a su padre dos tiros con una pistola para la que no tenía licencia cuando éste cenaba el martes por la noche con tres

de sus hijos en el domicilio familiar, situado en la calle del Altillo de Tomelloso. El cuerpo de la víctima, Dionisio García Peñona, fue enterrado ayer en el cementerio de Tomelloso.

► TOLEDO

La CHT pone 2,4 millones para el proyecto de integración del río Tajo

F.F. / TOLEDO
La Ministra de Medio Ambiente, Cristina Narbona, estuvo ayer en Toledo para ser testigo de la firma de un convenio entre el Ayuntamiento de la capital y la Confederación Hidrográfica del Tajo por el que se convocará un concurso de ideas con una dotación presupuestaria de 2,4 millones de euros para la integración del río en la ciudad. La característica esencial de los proyectos que se presenten debe ser respetar el carácter medio ambiental del río con el fin de recuperar el uso cívico de sus vegas y riberas, y en ese marco cabe «todo menos urbanizar».

En presencia de Narbona y del presidente de Castilla-La Mancha, José María Barreda, el alcalde de Toledo, Emiliano García-Page, firmó con el presidente de la CHT, José María Macías, el convenio de colaboración para la convocatoria del concurso. En los discursos incluso se ha llegado al punto de animar a los toledanos a preparar a medio-largo plazo el bañador y la caña de pescar.

Este mes de diciembre o a más tardar en enero de 2008 se convocará el concurso de ideas que irá desarrollándose a lo largo del año. Como complemento, la CHT y el Ayuntamiento instalarán puntos de información para recoger a su vez las sugerencias que hagan los toledanos ya que el fin último es que el río sea lo que los habitantes de la ciudad desean.

► GUADALAJARA

Cañete dice que CLM perderán 169 millones con la reforma de la PAC

AGENCIAS / TOMELLOSO
El secretario ejecutivo de Economía y Empleo del PP, Miguel Arias Cañete, afirmó ayer que los agricultores de Castilla-La Mancha pueden perder 169 millones de euros y 9,3 millones los de Guadalajara, si se pone en marcha la revisión de la política agraria que quiere la Comisión Europea (CE). Arias Cañete se refirió a la «última hazaña» de la ministra de Medio Ambiente, Cristina Narbona, como dijo es la limitación en el uso de la munición habitual para la caza en parques naturales. Según el ex ministro de Agricultura, «no está muy claro» que con ello se vaya a contribuir a una mejor sostenibilidad del medio rural.

►PRECAMPAÑA PARA LAS GENERALES DE MARZO



El líder 'popular' Mariano Rajoy, acompañado por el presidente del PP de Orense, José Luis Baltar, salta un quitamiedos en su visita a Orense. / ROSA VEIGA (EFE)

EN DETALLE

Una reforma limitada de la Constitución

El Partido Popular organiza una conferencia sobre el modelo territorial, en la que se presentará la propuesta de modificar la Carta Magna para garantizar un Estado viable.

El PP celebra hoy y mañana en Madrid una conferencia sobre el modelo de Estado en la que Mariano Rajoy dará a conocer su propuesta para abordar una reforma *limitada* de la Constitución con el fin de garantizar un Estado viable y fijar un núcleo básico de competencias públicas que sean intransferibles.

Los *populares* se reunirán en el recinto ferial de Ifema para celebrar un nuevo cónclave, esta vez sobre el modelo territorial, un acto que será clausurado por Rajoy, que presentará la mayor parte de las propuestas en esta materia.

El secretario general del PP, Ángel Acebes, el portavoz parlamentario, Eduardo Zaplana, el coordinador de la campaña electoral, Pío García Escudero, y la secretaria ejecutiva de Política Autonómica y Local del partido, Soraya Saénz de Santamaría, serán los encargados de inaugurar la cita.

La propuesta estrella de este acto, en el que participarán catedráticos, diputados y miembros del CGPJ, será una reforma de la Carta Magna, que estará en el programa electoral del PP, tal y como ya ha anunciado Rajoy, quien pretende que ésta sea fruto del consenso con el resto de partidos políticos.

El presidente *popular* ha señalado que esa modificación persigue «corregir los problemas territoriales» creados por José Luis Rodríguez Zapatero y evitar así que éste « siga traficando con la estructura pública ».

Así, el fin de Génova es garantizar la viabilidad del Estado y la estabilidad y sostenibilidad de las autonomías, hacerlo más eficaz y lograr que cumpla su tarea de salvaguardar la igualdad de los españoles en derechos, deberes y oportunidades y la solidaridad entre territorios.

Para el PP es oportuno delimitar un núcleo básico de competencias intransferibles e indelegables por el Estado, basándose en la eficacia y la coordinación entre Administraciones Públicas.

Además, el principal partido de la oposición propondrá elevar a dos tercios las mayorías necesarias para aprobar los estatutos.

Rajoy quiere suprimir el impuesto de patrimonio si llega a La Moncloa

El presidente de los 'populares' anuncia que, si su partido vence en las próximas elecciones, también pretende eliminar la tasa de sucesiones y donaciones y reducir la de sociedades

• El dirigente conservador ve muy preocupante la inflación alcanzada en noviembre y asegura que España necesita reformas fiscales y económicas, que él promete abordar.

EFE / ORENSE

Las reformas de los impuestos se han convertido en la primera baza del principal partido de la oposición de cara a las generales. Su líder, Mariano Rajoy, aseguró ayer en Orense que si gana los comicios no solo eliminará las cotizaciones a los que ganen 16.000 euros al año o menos, sino que también reducirá el impuesto de sociedades y suprimirá el de patrimonio. «Nos gustaría también eliminar el de sucesiones y donaciones, como ya se hizo en las comunidades gobernadas por el PP», comentó el líder gallego, y apuntó que en Galicia, aunque su partido hizo la propuesta, no lo consiguió.

Por otra parte, Rajoy consideró «preocupante» la inflación y consideró que en este momento España necesita «cuerda», es decir, «reformas fiscales y económicas» que él abordará en caso de ganar las elecciones generales previstas para el año próximo.

El mandatario *popular*, que

efectuó una visita a la provincia de Orense para reunirse con empresarios y dirigentes del PP, indicó que en la actual situación inflacionista, el Gobierno, «aunque no cometió grandes errores, se quedó quieto, y ahora es el momento de hacer cosas».

El presidente del PP reaccionó así a los datos provisionales divulgados ayer por el Instituto Nacional de Estadística, que muestran que la inflación interanual aumentó cinco décimas en noviembre hasta el 4,1 por ciento. De confirmarse esta cifra, supondría la tasa más alta registrada desde enero de 2006, cuando se situó en el 4,2 por ciento.

Rajoy señaló que los presagios sobre la inflación hacen que su prioridad, en caso de llegar a gobernar, sea el procurar mejorar el bienestar y la riqueza de los españoles, y «para ello son necesarias estas reformas fiscales, otras y muchas más reformas económicas», dijo.

Destacó que es «muy preocupante» este dato porque, según aclaró, «es el impuesto que pagan mayormente los menos favorecidos», y señaló que la inflación representa una subida de precios «también para a los pensionistas y los de rentas mas bajas».

Al ser preguntado por la expectación sobre el ex ministro José Bo-

no y sobre la polémica con la actual ministra de Fomento, Magdalena Álvarez, Rajoy comentó: «Estamos ante dos culebrones».

ANÉCDOTAS. El *popular* consideró que se trata de cuestiones «anecdóticas y sin interés ante lo importante que es la subida de precios».

Del manchego comentó que «primero se le echó y ahora se le quiere recuperar» para «sustituir» al actual presidente del Congreso, Manuel Marín, quien anunció su intención de retirarse de la política, pero concluyó: «Esto no va a ocurrir porque va a gobernar el PP». Sobre Álvarez, opinó que «en cualquier otro país su muy mala gestión, acompañada de prepotencia y soberbia y muy poca humildad, le hubiera supuesto estar fuera de sus responsabilidades de gobierno».

También se refirió a la postura del BNG sobre la decisión de respaldar a la ministra ante el Parlamento y señaló que «fue la primera vez que el BNG decidió algo en las Cortes generales y encima es para que Álvarez siga». En tono irónico opinó que la postura del Bloque «denota galleguismo insuperable y amor a Galicia», pero consideró que ahora sus integrantes «deben explicar qué beneficios trajo esta ministra a la región».

La 'buena' disposición de Rato

El coordinador del programa electoral del PP, Juan Costa, se mostró ayer convencido de que el anterior ministro de Economía y ex director gerente del Fondo Monetario Internacional, Rodrigo Rato, estará «encantado» de colaborar con el partido «en todo aquello en que pueda ser útil» para que Mariano Rajoy gane las próximas elecciones.

Costa, al que se ha definido muchas veces como *hombre próximo a Rato*, achacó este calificativo al hecho de haber trabajado juntos «durante mucho tiempo», ya que fue secretario de Estado y después ministro de Ciencia y Tecnología durante los ocho años que el político madrileño estuvo al frente de la cartera de Economía.

Al ser preguntado por la posibilidad de que el ex vicepresidente no quiera colaborar con el PP pese a que sería un buen apoyo electoral para Rajoy, Costa afirmó: «No creo que Rato haya hecho esa manifestación en concreto». Es más, se mostró convencido de que como militante «muy importante» del partido «estará encantado de trabajar, de respaldar y de colaborar en todo aquello en lo que pueda ser útil».

► LUCHA ANTITERRORISTA



Pilar Manjón.

Manjón renuncia al «linchamiento» del juez Gómez Bermúdez por el libro de su mujer

OTR-PRESS / MADRID

La presidenta de la Asociación 11-M Víctimas del Terrorismo da marcha atrás y finalmente no solicitará a la Fiscalía que inicie acciones legales contra la publicación del libro *La soledad del juez*, escrito por la mujer del juez Javier Gómez Bermúdez, la periodista Elisa Beni, y que versa sobre el proceso por los atentados que instruyó su esposo.

Pilar Manjón afirmó que no va participar en «el linchamiento del letrado» y que se da por satisfecha con el anuncio que hizo el Consejo General del Poder Judicial (CGPJ), que tiene intención de estudiar el contenido del texto. Precisamente el portavoz de este órgano, Enrique López, se refirió a la polémica publicación y mantuvo que, «hoy por hoy», el libro no supone «ningún perjuicio disciplinario» para el magistrado.

«Quien tiene que actuar es el Estado de Derecho y no yo. El Poder Judicial ya lo ha hecho, con lo cual ya no tenemos nada que hacer», proclamó Manjón a las puertas de la Audiencia Nacional, donde señaló que si acudió ayer a las dependencias judiciales es porque ya tenía «un compromiso adquirido» con el Ministerio Público. «He venido a la Fiscalía porque ya estaba previsto, pero nunca, ni como persona ni como asociación, entraré en el linchamiento de nadie», insistió.

El escrito de la mujer de Gómez Bermúdez, que también es directora de comunicación del Tribunal Superior de Justicia de Madrid, contenía algunas revelaciones incómodas, como detalles sobre la identificación del islamista Mustafá Setmarián Naser como presunto autor del atentado contra el restaurante *El Descanso*, lo que, al hacer pública información privada sobre la colaboración de Manjón en la lucha contra el terrorismo islamista, podría propiciar que aumentara el riesgo de convertirse en objetivo de atentados.

Alcaraz mantiene ante el juez que Zapatero es «embajador de ETA»

El presidente de la AVT asegura que, al verle declarar en la Audiencia Nacional por un delito de injurias al Gobierno, el Ejecutivo comparte la misma alegría que la banda y su entorno

• Mientras los socialistas acusan al representante de las víctimas de actuar de «vocero del PP», los 'populares' culpan a Ferraz de «criminalizar» a los damnificados.

OTR-PRESS / MADRID

«El Gobierno compartirá hoy alegría con los terroristas, con los separatistas y con el brazo político de ETA». Ésta fue la airada reacción del presidente de la Asociación de Víctimas del Terrorismo (AVT) tras comparecer ante el juez de la Audiencia Nacional Ismael Moreno, por una querrela presentada contra él por la Asociación de Abogados Demócratas por Europa (Adade) como presunto autor de un delito de injurias al Ejecutivo. Una denuncia que se produjo después de que Francisco José Alcaraz acusara a Zapatero de ser un «embajador de ETA» y de asegurar que «habla, siente y padece» como los criminales, palabras que ayer ratificó ante el magistrado.

«Lo que he dicho lo he reconocido y lo sigo manteniendo», afirmó a las puertas del tribunal, donde estuvo arropado por decenas de personas que acudieron a la sede judicial para mostrar su apoyo al líder de la AVT, que también señaló que la querrela presentada contra él no daña solo a su persona, sino que también «va en contra del prestigio de la Audiencia».

Alcaraz proclamó que en ese tribunal reside «la esperanza en la Justicia», ya que es «un símbolo» y como tal «es objetivo de ETA y todo su entorno y por ello tenemos que salvaguardar su credibilidad». Por eso, en su opinión, al verle declarar ante el juez por un delito de injurias al Gobierno, el Ejecutivo estará «compartiendo alegría con los terroristas, con los separatistas y con el brazo político de la banda», algo que es «muy triste».

Los allí congregados portaban banderas y gorras de España y camisetas con el lema *De la A a la Z todos somos Alcaraz*, mientras lan-



El presidente de la AVT, Francisco José Alcaraz, a su llegada a la Audiencia para prestar declaración. / S. BARRENECHEA (EFE)

zaban gritos de apoyo al presidente de la AVT y coreaban consignas contra el Gabinete socialista que tenían como protagonistas a Zapatero y al ministro del Interior, Alfredo Pérez Rubalcaba. Alcaraz señaló que la presencia de estas personas es «significativa y positiva», dado que «por fin en la puerta de la Audiencia Nacional no solamente se ve a los familiares y los amigos de los terroristas». «Por fin la sociedad española empieza a mostrar su apoyo a las víctimas del terrorismo», sentenció.

Y, tal y como era de esperar, la declaración de Alcaraz ha servido

de excusa perfecta para un nuevo enfrentamiento entre PP y PSOE. Mientras los socialistas acusaban al «lenguaraz» Alcaraz de actuar de vocero *popular* y dar publicidad a ETA, desde Génova señalaban que su comparecencia es el último capítulo en la estrategia de Ferraz de «criminalizar a las víctimas».

LA «REPUGNANCIA» DEL PSOE.

Fue el secretario de Política Municipal y Libertades Públicas del Partido Socialista, Álvaro Cuesta, el encargado de expresar la «repugnancia» que la «actitud intolerable» del presidente de las víctimas

genera en su partido y acusó a Alcaraz de proporcionar a la banda terrorista «la publicidad que la eficacia policial le impide» y de utilizar el dolor del colectivo que preside en favor de «su afán de protagonismo político extremista».

Del lado *popular* fue el portavoz adjunto del PP en el Congreso, Alejandro Ballesteros, el que afirmó que la declaración de Alcaraz ante el magistrado es «la última foto en la hoja de ruta de criminalización de las víctimas» del Gobierno socialista, al que acusó de «perseguir y humillar» a los damnificados por el terrorismo.

El presidente del Gobierno solicita un mayor reconocimiento para las víctimas

EFE / MADRID

El presidente del Gobierno pidió ayer a los 56 países que integran la Organización para la Seguridad y la Cooperación en Europa (OSCE) un mayor compromiso en la lucha contra el terrorismo y en la atención y reconocimiento de las víctimas.

Zapatero transmitió este mensaje en la inauguración del XV con-

sejo ministerial del organismo, con el que se pone fin a la Presidencia de turno nacional durante el presente año.

El jefe del Ejecutivo puso a España como ejemplo de «una esperanza confiada» en derrotar a los terroristas y ponerlos en manos de la Justicia.

«Si hemos padecido como pocos pueblos el ataque terrorista y

sus más variadas formas y más dispares autores, también hemos sabido acreditar la fuerza del Estado de Derecho para juzgar a los culpables», aseveró.

En su opinión, la OSCE «está llamada a colaborar más estrechamente» y a ser más «ambiciosa» frente a la amenaza criminal.

El presidente solicitó una «mayor atención y reconocimiento a

las víctimas», momento en el que recordó la celebración este año del primer seminario sobre este colectivo en el marco de la Presidencia española.

Zapatero animó a los países de la OSCE -Europa, Asia Central y América del Norte- a seguir apostando por la construcción de la paz, razón que motivó su creación en 1975 en plena Guerra Fría.

▶ TRIBUNALES

El fiscal recurre el archivo de la causa sobre la identificación de cuerpos del Yak

OTR-PRESS / MADRID

La Fiscalía de la Audiencia Nacional recurrió ayer la decisión del juez Fernando Grande Marlaska de archivar la causa relativa a las identificaciones erróneas de 30 de los 62 militares fallecidos en el accidente del Yakovlev 42 de mayo de 2003, cometidas por tres responsables militares.

Según el escrito del fiscal Fernando Burgos, los tres oficiales que formaron parte del equipo que llevó a cabo dicha labor -el general de Sanidad Vicente Navarro, el comandante médico José Ramírez y el capitán Miguel Sáez- cometieron un delito de falsedad documental, en contra del criterio del magistrado, que considera que sus acciones no encajan en este tipo delictivo. «La identificación inventada de 30 restos o cadáveres no es una cuestión superflua», destaca.

El Ministerio Público añade en su texto que además de los documentos emitidos en Turquía -como el informe de necropsia-, también deben analizarse otros, como los archivos de los cementerios, que también son de Derecho público. Burgos indica que esos documentos «son falsos en lo que a los militares fallecidos y en ellos inhumados o incinerados se refiere» y esto ha sido provocado y generado por la falsedad de los tres militares mencionados. Ésta «es siempre documental» y recae en este caso «sobre un elemento sustancial»: decir de quién es el cuerpo depositado en determinada fosa o que ha sido incinerado.

▶ ACUERDO ESTRATÉGICO

Gobierno vasco y PSE firman un pacto de apoyo a los presupuestos

EFE / VITORIA

El Gobierno vasco y el PSE-EE firmaron ayer un acuerdo en materia de presupuestos, que según el *vicelehendakari*, Idoia Zeriarrabeitia, no impedirá nuevos pactos con otros grupos y que, según los socialistas, no varía su rechazo a la consulta propuesta por Juan José Ibarretxe.

El Ejecutivo autonómico PNV-EA-EB, en minoría en el Parlamento, se garantiza así la aprobación de las cuentas por tercer año consecutivo, al tiempo que se confirma en el País Vasco un consenso que se daba por hecho después de que los peneuvistas apoyaran en Madrid el proyecto de los Presupuestos Generales del Estado.

▶ JUSTICIA

El PP pospone la renovación del CGPJ hasta la próxima legislatura

El PSOE y los grupos minoritarios del Congreso pactan una reforma legal para la siguiente etapa de Gobierno, que forzará a dimitir a los vocales del Poder Judicial si no son renovados

• El portavoz 'popular' Eduardo Zaplana pide al resto de partidos «mantener la calma» y esperar a que pasen las generales del año que viene para reanudar las negociaciones.

OTR-PRESS / MADRID

Después de que el miércoles el PP sorprendiera al resto de formaciones acudiendo a la reunión convocada para analizar el futuro del Consejo General del Poder Judicial (CGPJ), que lleva más de un año en funciones, ayer el portavoz parlamentario de los populares, Eduardo Zaplana, aconsejó al PSOE y a los grupos minoritarios «mantener la calma», ya que este tema no se resolverá después de las elecciones.

En una comparecencia informal ante los medios en los pasillos del Congreso, Zaplana aconsejó al resto de fuerzas «mantener la serenidad» porque, por mucho que se empeñen en reunirse -el PP acudió a la cita del miércoles, pero no a la anterior-, la renovación del órgano de los jueces no se abordará hasta después de las elecciones generales de marzo. En todo caso, después de este aviso para navegantes, el dirigente popular señaló que «no es cierto» que su grupo se oponga a la constitución del nuevo CGPJ.

«El Partido Popular desea renovar el Consejo; lo que no quiere es que sea una correa de transmisión de las formaciones políticas», proclamó el valenciano, que achacó el estancamiento en la renovación del órgano al PSOE y sus manejos con sus socios nacionalistas. «Como en esta legislatura no ha podido ser, vamos a ver si somos capaces de hacerlo nada más pasar los comicios», apuntó el dirigente conservador.

Y, frente a la calma y tranquilidad que se solicita desde Génova, porque el asunto de la renovación del órgano va para largo, el resto de grupos presentaron ante el Parlamento los frutos de la reunión que mantuvieron el miércoles, un pacto para reformar la Ley del Poder Judicial que obligará a dimitir en seis meses a sus vocales si no son renovados.

Así, transcurrido ese tiempo desde la finalización del mandato del Consejo, se producirá el cese automático de sus 20 integrantes y ya solo funcionará una comisión permanente, presidida por el presidente del CGPJ y del Tribunal Supremo, que se limitará a despachar asuntos corrientes.

Además de presentar la reforma, todos los grupos coincidieron en culpar al Partido Popular del bloqueo que vive desde hace más de un año el órgano rector del Poder Judicial. El portavoz socialista,



El Consejo General del Poder Judicial lleva más de un año en funciones. / EFE

Diego López Garrido, calificó de «dejarlo absolutamente escandaloso» la postura del PP y además señaló que resulta incluso «obsceno» que el líder de la formación conservadora, Mariano Rajoy, proclame su intención de recuperar los consensos mientras rompe el mandato constitucional de renovar al órgano. En todo caso, los intentos para desbloquear la situación acaban aquí, porque según

adelantó López Garrido, en principio ya no habrá más reuniones, porque no supondrían ningún avance.

«PODREDUMBRE» DE BLOQUEO.

Por parte de CiU, el diputado Josep Sánchez Llibre destacó que la «podredumbre» de esta situación de bloqueo ya solo es responsabilidad del PP, no de los demás, lo que, según la portavoz de Eusko

Alkartasuna (EA), está demostrando «de manera clara y notoria».

En la misma línea, el coordinador general de Izquierda Unida, Gaspar Llamazares, cargó contra la «actitud de rebeldía» de los populares y Emilio Olabarria, del PNV, se quejó de la «atrofia democrática» que supone la prolongación «ilegal» del actual Poder Judicial dos años por encima del final de su mandato.

Mejoras para la carrera

EUROPA PRESS / MADRID

La Comisión de Informes del Consejo General del Poder Judicial (CGPJ) acordó ayer con el voto favorable de cuatro de sus cinco miembros la realización de un informe sobre «posibles medidas de mejora del régimen de selección para el ingreso en la carrera judicial mediante el sistema de oposición libre», según informaron fuentes de la institución.

La realización de este estudio viene a sustituir al inicialmente previsto con un título más genérico, que únicamente aludía a sistemas de acceso a la Judicatura.

Fuentes del Consejo señalaron que la realización de este documento, de carácter técnico, no supone en sentido alguno una respuesta de carácter crítico a la propuesta lanzada a finales del pasado mes de octubre por el ministro de Justicia, Mariano Fernández Bermejo, quien adelantó que el Gobierno busca que los licenciados en Derecho con los mejores expedientes académicos puedan entrar en la carrera judicial sin opositar. Su anuncio provocó un notable rechazo en los ámbitos profesionales.

El informe que elaborará el

CGPJ estará dirigido a introducir mejoras en el programa y en las pruebas que se realizan actualmente en el sistema de oposiciones, según las mismas fuentes, que calificaron la iniciativa de «constructiva y positiva».

Bermejo realizó su propuesta durante su intervención en una Conferencia Internacional de Formación y Capacitación Judicial celebrada el pasado 22 de octubre en Barcelona. Según el titular de Justicia, en 2001 hubo más de 6.000 candidatos a las oposiciones de jueces y fiscales, mientras que en 2006 solo hubo 4.000.



El alcalde de Totana fue trasladado a las dependencias de la Benemérita en Murcia tras concluir los registros. // J. F. MORENO (EFE)

La trama de corrupción en Totana alcanza al alcalde de la localidad murciana

El 'popular' José Martínez fue arrestado, junto a otras tres personas, por el supuesto cobro de comisiones a cambio de recalificar terrenos

• Los otros seis detenidos el pasado lunes en Pontevedra, Madrid y Murcia en la misma operación comenzaron a prestar declaración ante la magistrada que instruye el caso.

EFE / TOTANA (MURCIA)

La Guardia Civil detuvo ayer al alcalde de la localidad murciana de Totana, José Martínez Andreo, del Partido Popular, a dos funcionarios del Ayuntamiento y a un empresario local por su presunta relación con delitos de cohecho, falsificación de documentos y negociaciones prohibidas.

Los arrestos, entre los que se encuentran el del jefe de la Policía Local y el de la secretaria del Ayuntamiento, son consecuencia de las investigaciones que está realizando la Guardia Civil sobre un supuesto intento de recalificación de 220 hectáreas de terrenos rústicos para construir unas 5.000 viviendas, un campo de golf y dos hoteles con spa.

A estas detenciones se suman las de otras seis personas efectuadas el pasado lunes y que ayer fueron entregados a la jueza del tribunal número uno de la localidad levantina, tras pasar 72 horas en dependencias policiales, según fuentes de la investigación.

De los individuos que ayer hablaron ante la jueza Asunción Navarro, dos fueron detenidas en Pontevedra y están relacionadas con una empresa denominada Nuaria, uno en Madrid, dos en Murcia, y otro en Totana.

El alcalde del pueblo, Martínez Andreo, fue conducido desde su domicilio hasta las dependencias del consistorio, en donde los agentes especializados de la Unidad Central Operativa (UCO), que investigan el caso, procedieron a realizar un minucioso registro que se prolongó hasta cerca de las siete de la tarde, cuando lo llevaron detenido a la Comandancia de la capital murciana.

También fueron llevados por la Guardia Civil a la sede del consistorio, a primera hora de la mañana, a la secretaria del ayuntamiento, Laura Bastida, y el jefe de la Policía Local, Alfonso Canales, en tanto que los funcionarios y empleados municipales fueron desalojados del edificio mientras se procedía al registro policial.

Dentro de estas actuaciones, denominadas por la UCO *Operación Totem*, fue también conducido a la sede consistorial el empresario local Pedro Martínez Ruiz.

Los agentes extendieron también los registros a otras tres dependencias municipales, la concejalía de Urbanismo, los servicios de Intervención, la empresa mu-

nicipal de gestión del suelo industrial y vivienda, Proinvitosa, y abrieron varias cajas fuertes particulares en una entidad bancaria de la localidad.

Todos los arrestados, tras permanecer en el Ayuntamiento el tiempo que duraron los registros,

Reacciones

El líder del PP, Mariano Rajoy, declaró ayer no tener datos suficientes sobre la detención del alcalde de la localidad murciana de Totana, José Martínez Andreo (PP), aunque se comprometió a colaborar con la Justicia. El arresto se produjo tres días después de la detención de seis personas en Galicia, Murcia y Madrid en una operación contra una presunta trama de corrupción relacionada con la recalificación de unos terrenos en los que iba a desarrollarse un gran proyecto urbanístico.

Por su parte, el secretario de Política Municipal y Libertades Públicas del PSOE, Álvaro Cuesta, exigió responsabilidades políticas a Rajoy y al Gobierno de Murcia por la «red de corrupción» que a su juicio existe en la región, y añadió que «detrás de la especulación y del dinero negro hay un crimen organizado».

fueron conducidos por la tarde a las dependencias de la Guardia Civil en Murcia.

Durante todo el día los vecinos de Totana, alertados por la sorprendente situación, se fueron concentrando en la plaza de la Constitución para conocer más datos sobre el caso.

La Benemérita eludió informar en todo momento de la evolución de la trama, para la que la jueza decretó el secreto del sumario, pero fuentes de la investigación indicaron que los presuntos delitos por los que se persigue a los cuatro detenidos son cohecho, falsificación de documentos, tráfico de influencias y negociaciones prohibidas.

El PP obtuvo en Totana 13 concejales, con José Martínez Andreo a la cabeza, en las pasadas elecciones municipales de marzo, los socialistas ocupan seis concejalías, en tanto que IU cuenta con dos.

Además, el anterior regidor de Totana y ahora parlamentario autonómico por el Partido Popular, Juan Morales, también está siendo investigado. Su ex mujer, propietaria de una agencia inmobiliaria situada en el municipio y su actual novia, que reside en Murcia capital, están imputadas en el sumario.

El PP de la región, que negó durante toda la mañana la condición de detenidos de los cargos municipales de Totana, emitió posteriormente un comunicado en el que mostró su postura de «tolerancia cero» con conductas irregulares de sus cargos públicos, y exigió «rigor y respeto a la legalidad y los derechos de los ciudadanos, con independencia de su afiliación política».

Por su parte, el portavoz del PSRM-PSOE, José Ramón Jara, afirmó que «una vez que el actual alcalde de Totana ha sido detenido, el presidente del Partido Popular, Mariano Rajoy, y de la Región, Ramón Luis Valcárcel, no pueden mirar para otro lado, y tienen que tomar medidas y exigir responsabilidades políticas».

ATENTADO



La bomba contenía metralla.

Un artefacto casero estalla en la puerta de la sede de ERC en la capital valenciana

OTR-PRESS / VALENCIA

Un artefacto casero cargado de tornillos y bolas de acero estalló a primera hora de la mañana de ayer en la puerta de la sede de Esquerra Republicana del País Valencià (ERPv) en la capital de la Comunidad Autónoma, causando desperfectos en el patio y en los coches aparcados en los alrededores. Las víctimas, que recibieron el apoyo de todas las formaciones políticas de la región, destacaron que la metralla del explosivo evidencia «las intenciones criminales» del atentado y lamentaron que «la extrema derecha continúe empleando el lenguaje de la violencia».

Los hechos se produjeron a las 07,40 horas, en el número 10 de la calle Erudito Orellana de Valencia, cuando una bomba casera, compuesta según el concejal de Seguridad Ciudadana del Ayuntamiento de la capital, Miguel Domínguez, por «un recipiente de corcho negro que contenía tornillos y pequeñas bolas de acero, bolas de rodamiento», estalló en la puerta de la sede de ERPv. En el lugar de los hechos, Domínguez explicó que únicamente, «se resquebrajó el cristal del portal del edificio y la onda expansiva afectó a cristales de varios vehículos aparcados por la zona».

INVESTIGACIÓN. El edil indicó también que «la Policía está investigando» y que todavía «no se saben los motivos» por los que se puso el artefacto en el patio de esta finca. Según Domínguez, fue «más el ruido y el susto que otra cosa», ya que no pasaba nadie por la calle en el momento de la explosión. A su juicio, fue «debido a la tranquilidad de esas horas» que la deflagración se oyera «bastante».

«Estamos hartos de tantos ataques, de tantas agresiones y de tanta violencia contra quienes defendemos unas determinadas ideas», señaló el presidente de ERPv y portavoz del grupo parlamentario de ERC en el Congreso de los Diputados, Agustí Cerdà.

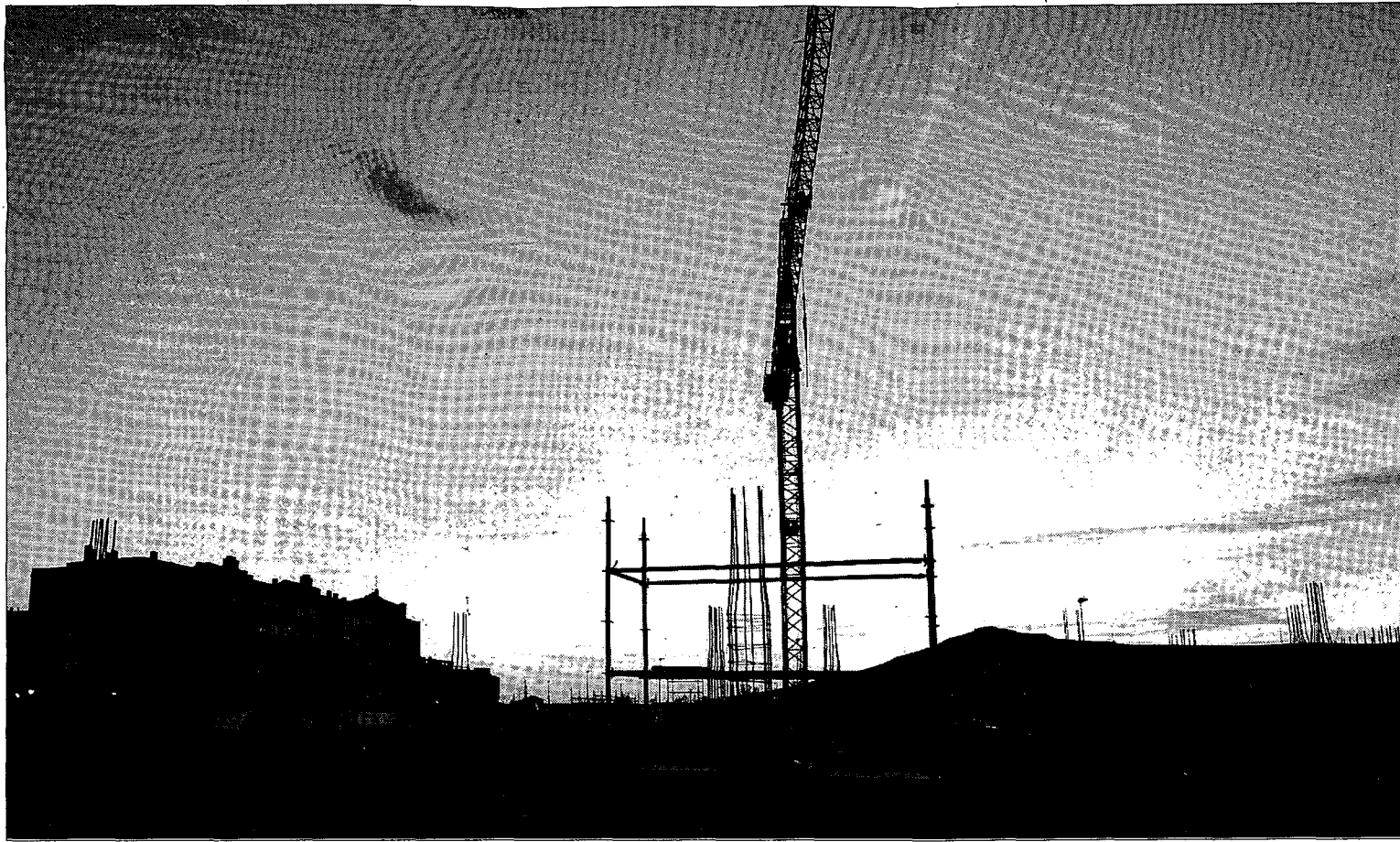

Los tipos de interés han concedido un respiro momentáneo a quienes están pagando una hipoteca. / LUIS LÓPEZ ARAICO

El euríbor baja por segundo mes, pero las hipotecas se anotan otra subida

El índice marca un 4,6% en noviembre, cifra casi un punto superior a la de hace un año

• La actual tendencia a la baja del precio del dinero podría verse interrumpida en los próximos meses si el Banco Central Europeo actúa para contener el avance de la inflación.

EFE / MADRID

Baja el euríbor, pero no las hipotecas, porque el indicador sigue en cotas más altas que hace un año. En todo caso, el referente más utilizado para calcular los préstamos sobre vivienda en España se anotará en noviembre su segundo descenso consecutivo, aunque los bolsillos de los ciudadanos tardarán aún en apreciarlo.

A falta de un día para el cierre del mes, la media del índice, que hasta octubre había encadenado dos años de incrementos ininterrumpidos, se sitúa en un 4,603%, por debajo de las cifras registradas en agosto, septiembre y octubre.

Esta reducción, aunque representa un respiro, no supondrá un abaratamiento de las hipotecas, que, tanto en el caso de las que se revisen con periodicidad anual como las que lo hagan con carencia semestral, verán incrementadas sus cuotas, eso sí, de forma más

moderada que en meses anteriores. El hecho de que no bajen las letras se debe a que en noviembre del año pasado el euríbor estaba en un 3,864% y hace seis meses quedó fijado en un 4,373%, en ambos casos por debajo del cierre del presente mes.

Así, para un crédito medio de 150.000 euros a 25 años y con un diferencial del 0,50%, las cuotas que se revisen anualmente subirán de 822 a 886 euros, lo que representa un sobrecoste de 64 euros al mes y de 768 euros al año. En el caso de las hipotecas que se calculan semestralmente, el incremento mensual será de 20 euros.

PERSPECTIVAS. Esta tendencia a la baja podría verse modificada próximamente, ya que, en su cotización diaria, el indicador sumó ayer su máximo de noviembre y marcó un 4,686%.

En agosto, el euríbor registró un 4,661% y en octubre, un 4,647%, en tanto que en septiembre se elevó al 4,725% tras sumar su vigésimo cuarta subida consecutiva, desde que a finales de 2005 comenzara su escalada. El referente llegó el 5 de septiembre al 4,807%, su nivel más alto desde 2000, justo antes de que el Banco Central Europeo (BCE) decidiera aplazar la subida de tipos

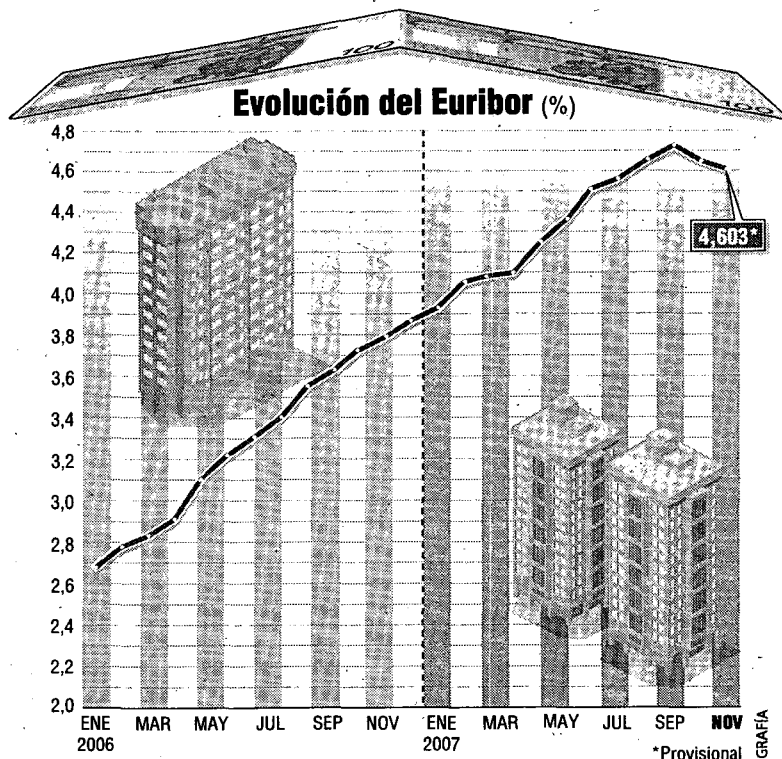

de interés prevista para ese mes. Desde entonces, la autoridad monetaria ha demorado en dos ocasiones más el aumento del precio del dinero, lo que permitió la relajación del índice hipotecario, que vuelve a registrar tensiones ante la posibilidad de que el BCE se vea finalmente obligado a elevar las tasas dados los altos niveles de inflación.

El tipo que se aplica para revisar las cuotas es el resultado de la cotización media mensual del euríbor, que debe ser confirmada por el Banco de España, lo que sucede a mediados del mes siguiente. El indicador a un año refleja las previsiones del mercado sobre la situación en que se encontrarán los tipos de interés en la eurozona a 12 meses vista.

Por otra parte, el Instituto Nacional de Estadística (INE) hizo pú-

blico ayer que el importe medio de los créditos constituidos sobre vivienda fue de 150.328 euros en septiembre, un 3,45% más que en el mismo mes de 2006, mientras que el número de inmuebles hipotecados retrocedió un 10,39%. Sin embargo, cuando el importe medio de los préstamos se compara con el correspondiente al mes de agosto de este año, la caída es del 1,32%.

Para un crédito de 150.000 euros a 25 años, la cuota se incrementará en 64 euros mensuales.

El capital concedido por las entidades financieras fue de 15,58 millones de euros, un 7,30% menos que en septiembre de 2006 y un 14,40% superior al registrado en agosto de este ejercicio.

En septiembre, 29.215 hipotecas cambiaron sus condiciones, (el 25,17% más que un año antes), de las que 21.153 fueron para vivienda, lo que supone un incremento del 21%.

► ADQUISICIONES

Crédit Agricole niega que tenga intención de lanzar una OPA sobre Bankinter

AGENCIAS / PARÍS-MADRID

El director general de Crédit Agricole, Georges Pauget, ha negado que la entidad francesa tenga intención de lanzar una OPA sobre Bankinter, firma en la que ha solicitado permiso para aumentar su participación hasta un 29,9%.

«Nuestra iniciativa tiene un carácter amistoso. Queremos contribuir a las orientaciones estratégicas del banco a un nivel que esté en relación con nuestra participación», aseguró Pauget en una entrevista que ayer publicaba el diario galo *La Tribune*.

Crédit Agricole ha llegado a un acuerdo con el empresario de origen indio Ramchand Bhavnani para comprarle su paquete del 11,99% en la compañía nacional, que se añade al 4,5% que controla en estos momentos.

Al tiempo, ha solicitado al Banco de España poder llegar hasta el 29,99% del capital de la empresa española, el mismo porcentaje reclamado por el ex presidente de Bankinter Jaime Botín.

Pauget defendió su adquisición pese a la caída del 30% de su valor en Bolsa desde principios de año a causa de la crisis financiera. «El crecimiento económico y el del mercado bancario en España son superiores al resto de Europa, no existe ningún riesgo monetario o político, el marco reglamentario está en proceso de armonización y tenemos una gran capacidad de integración», afirmó.

UN ACTIVO EXCEPCIONAL.

Convencido de que «hay que ser capaces de aprovechar las oportunidades cuando se inscriben en la estrategia definida», el responsable de Crédit Agricole aseguró que pueden contribuir a mejorar la gestión de Bankinter.

«Es un activo excepcional con una dirección reputada, una experiencia específica y una diversificación en términos de actividades y de geografía», argumentó Pauget, quien señaló que su entidad ha demostrado en Italia «que sabe aumentar el valor de los bancos que funcionan bien».

Los mercados, sin embargo, han reaccionado con mayor alegría desde que se conoce que Botín apuesta por incrementar su peso en Bankinter. Así, la compañía cerró la sesión de ayer con una subida del 3,82%, que situó el precio de sus acciones en 13,85 euros. Este repunte se suma al que se registró el miércoles, con lo que en dos días la entidad acumula una revalorización del 9,83%.

►MACROECONOMÍA

INDICADORES: La economía de EEUU crece a un ritmo del 4,9% anual en el tercer trimestre, su mayor nivel en cuatro años. El Producto Interior Bruto (PIB) de Estados Unidos creció un 4,9% en el tercer trimestre, su mayor nivel en cuatro años, según los datos preliminares publicados ayer por el Departamento de Comercio norteamericano. Se trata de una cifra muy superior al 3,8% del segundo trimestre y más alta también que la estimación inicial del Gobierno, que la esperaba en torno al 3,9%. Este vigoroso crecimiento del PIB estadounidense refleja la contribución positiva de las exportaciones, gasto personal, inventario de inversiones privadas, sector de equipamiento y software, gasto público, y estructuras no residenciales. Sin embargo, los analistas pronostican que esta mejora del PIB no se hará extensiva a la evolución del cuarto trimestre, ya que estas variables positivas se verán afectadas negativamente por las turbulencias financieras generadas por la crisis de las hipotecas de alto riesgo y la agudización del enfriamiento del sector inmobiliario.

►ENERGÍA

CRUDO: Un incendio en el principal oleoducto norteamericano hace que los precios suban más de 4 dólares por barril. Una explosión afectó ayer al principal oleoducto que abastece de crudo canadiense a las refinerías del medio oeste de Estados Unidos, lo que eliminó más de un millón de barriles por día de importaciones en el mayor consumidor mundial. La causa de la detonación, que provocó la muerte de dos empleados, todavía no ha sido determinada. Los precios del crudo norteamericano subieron más de 4 dólares el barril, lo que lo situó por encima de 95 dólares en la apertura de sesión. Posteriormente, el petróleo retrocedió a poco más de 93 dólares el barril tras las noticias de que el incendio principal fue extinguido y que dos de las cuatro líneas restablecieron sus operaciones, aunque los analistas todavía temen por el impacto en los suministros de cara a la temporada de mayor demanda en el invierno boreal.

►SECTORES

AGRICULTURA: La COAG se manifestará el 14 de diciembre en contra de la reforma europea del vino. La Coordinadora de Organizaciones Agrarias y Ganaderas (COAG) se manifestará en Madrid el próximo 14 de diciembre para reclamar al Gobierno que defienda el campo español frente a la reforma de la Organización Común de Mercado (OCM) del vino de Bruselas. Durante las próximas dos semanas, la



Los agricultores afirman que la reforma es una amenaza. /JESÚS J. MATÍAS

asociación realizará protestas frente a las delegaciones del Gobierno de las diferentes comunidades autónomas, que culminarán en la «multitudinaria manifestación» a las puertas del Ministerio de Agricultura a mediados de diciembre. COAG advierte de que la iniciativa de la Comisión Europea, que podría aprobarse a finales de año, es «una seria amenaza para el patrimonio vinícola de más de 200.000 agricultores españoles», por lo que reclama a Gobierno central y regionales que defiendan la viticultura nacional.

►EMPRESAS

OPERACIÓN: Acciona Energía vende el 50,1% de La Compagnie du Vent a Suez. Acciona Energía, filial de renovables de Acciona anunció ayer un acuerdo conjunto con su socio francés, Jean Michel Germá, para venderle a Suez el 50,1 por ciento del capital de la sociedad francesa de energías renovables La Compagnie du Vent. El valor total de la compañía (incluida la deuda) asciende a 740 millones de euros, con lo que la empresa se embolsará 265 millones de euros con la operación. La decisión de venta supone una reducción de la potencia eólica atribuible de Acciona en 49,4 MW, según datos a 30 de septiembre de 2007, lo que representa el 1,8% de la potencia total de la firma, según informó ésta en un comunicado, por lo que tendrá «un impacto mínimo en el plan de desarrollo de energía eólica» de la empresa para el período 2007-09.

De martes a sábado, toda la información de los mercados en La Tribuna



Los afectados por el fraude de Fórum y Afinsa se han manifestado en varias ocasiones frente al Senado. / EFE

'Luz verde' a la Ley de Bienes Tangibles, para evitar estafas como las de Fórum y Afinsa

La norma, aprobada en el Congreso con el voto en contra del PP, incluye créditos a interés cero para afectados por el fraude filatélico

• Los 'populares' se niegan a ser cómplices del «engaño» y reprochan al Ejecutivo que haya considerado a las víctimas como «especuladores».

EUROPA PRESS / MADRID

El Pleno del Congreso aprobó ayer de manera definitiva y con el voto en contra del PP el Proyecto de Ley de Bienes Tangibles, tras ratificar todas las enmiendas procedentes del Senado, entre las que destaca una ampliación de los créditos del Instituto de Crédito Oficial (ICO) a interés cero para los 460.000 afectados por las presuntas estafas de Fórum Filatélico y Afinsa.

La propuesta, impulsada por el Grupo Socialista, amplía los préstamos ICO del 15% al 17,5%, de modo que el máximo de 3.000 euros por afectado pasa a ser de 6.000. En el caso de colectivos con dificultades económicas, parados, jubilados o perceptores de rentas brutas no superiores a 22.000 euros, el crédito alcanza hasta el 40% de las cantidades reconocidas por la administración concursal, con un máximo de 15.000 euros.

El Gobierno también se compromete a realizar, en el plazo de seis meses, un estudio que analice el impacto de otras medidas en favor de la devolución del máximo posible, así como otras alternativas entre 2008 y 2001 para colabo-

rar con las administraciones concursales para lograr una liquidación ordenada de ambas empresas.

El proyecto salió adelante gracias al apoyo de todos los grupos parlamentarios con la excepción del PP, que reivindicó la necesidad de crear un Fondo de Compensación para los afectados, cuyo coste hubiera alcanzado más de 900 millones de euros.

El popular Rafael Merino reprochó al Ejecutivo que haya considerado a los afectados como «especuladores», un planteamiento que, a su juicio «ha seguido a rajatabla» en el desarrollo del proyecto de ley, y recalzó que la propuesta de modificar la línea de créditos ICO supone un «nuevo engaño» del que su partido «se niega a ser cómplice».

En este sentido, remarcó que «cuando el PP vuelva a gobernar» llevarán a cabo las medidas nece-

sarias para apoyar a los afectados de Fórum y Afinsa «que el PSOE y los grupos que les apoyan han impedido», en alusión a la creación del Fondo de Compensación.

AMPLIO CONSENSO. Por parte del PSOE, Carmen Montón recalzó el consenso alcanzado para esta ley, tanto con diferentes asociaciones de consumidores como con la mayoría de los grupos parlamentarios, y reivindicó las medidas ya impulsadas por el Gobierno a través de reales decretos para aliviar los problemas de los afectados.

Mientras, el resto de grupos expresaron su apoyo a las medidas recogidas por la norma, aunque recalcaron su carácter «insuficiente». En este sentido, la diputada del BNG Olaia Fernández Dávila llegó a señalar la imposibilidad en algunos casos de acceder a las ayudas.

Nuevas garantías para el consumidor

El Proyecto de Bienes Tangibles, aprobado ayer por 127 votos a favor y 126 en contra, incluye especialmente lo regulado hasta ahora en comercialización de productos tales como sellos, obras de arte o antigüedades.

Además de establecer un período de reflexión de 15 días antes de la firma del contrato, el articulado de la norma fija la obligación de elevar el contrato a escritura pública y que la empresa constituya garantías que aseguren la cuantía del importe de restitución al consumidor.

También recoge dos supuestos que incluyen los regulados hasta ahora como comercialización de bienes tangibles: el primero es aquel en el que el empresario firma con el consumidor un contrato de mandato de compra de bienes y percibe el precio de adquisición de los mismos, comprometiéndose a venderlos por cuenta de éste y el segundo es el mismo que el anterior, al que se añade el ofrecimiento de revalorización.

| | | | | | | | | |
|--|---|---|---------------------------------------|---------------------------------------|--|--|--|---|
| Ibex35 15.656,60 + 0,58 % | Eurostoxx 50 4.347,00 + 0,58 % | FTSE 100 6.349,10 + 0,68 % | CAC 40 5.598,11 + 0,66 % | DAX 30 7.765,19 + 0,54 % | Dow Jones* 13.271,33 - 0,14 % | Nasdaq 100* 2.087,71 - 0,37 % | Nikkei 15.513,74 + 2,38 % | Hang Seng 28.482,54 + 4,06 % |
|--|---|---|---------------------------------------|---------------------------------------|--|--|--|---|

* Mercados norteamericanos a cierre del Mercado Nacional

Ibex semanal

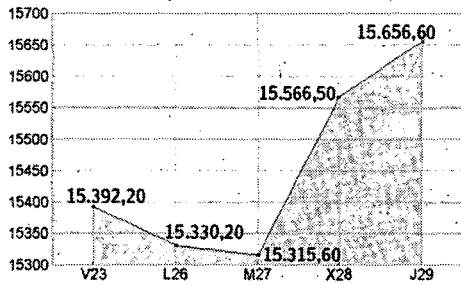

Ibex intradiario

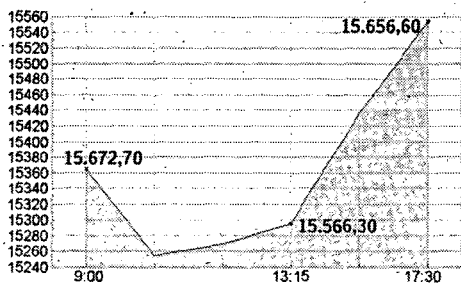

ANÁLISIS

NIEVES AMIGO BENITO

Terminamos como empezamos

MUCHA VOLATILIDAD en el Ibex35 durante la sesión del jueves para terminar finalmente como empezó, con una subida del 0,58%, hasta los 15.656,6 puntos.

A media mañana, el estallido de uno de los principales oleoductos canadienses que suministran a Estados Unidos disparó el precio del crudo y limitó la euforia, pero la publicación de un nefasto dato de peticiones iniciales de subsidio de desempleo al otro lado del Atlántico devolvió la fuerza a las subidas. Se siguen interpretando los malos datos positivamente, en el sentido de que aumentan las posibilidades de una rebaja de tipos por parte de la FED en diciembre. La cifra de ventas de viviendas nuevas, además, también fue mala.

Junto a estas referencias, se conocieron otras muchas en Europa. Por un lado, en nuestro país se publicó el IPC preliminar de octubre, cuya tasa interanual se situó en el 4,1% frente al 3,9% estimado. En el resto de Europa, se hicieron públicos los precios de viviendas en el Reino Unido, mejores de lo esperado; la tasa de paro en Alemania, peor de lo previsto, la confianza del consumidor francés, peor de lo esperado; y los PMI europeos, peores de lo estimado.

En el ámbito empresarial, en nuestro país el mejor volvió a ser Bankinter (+3,82%), que ha ganado desde el lunes un 11%. Le siguió Banesto, que sumó un 3,44%, mientras que Iberia fue el "farolillo rojo" del selectivo, al restar un 1,90%.

Euro-Dólar

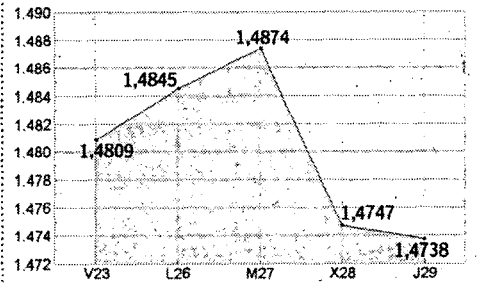

Euro Stoxx 50

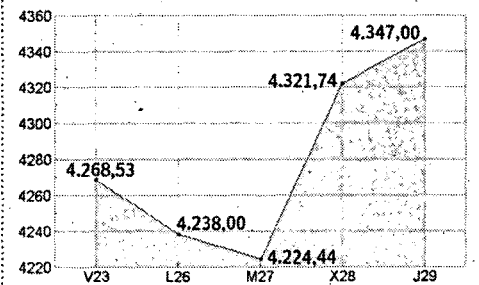

Los mejores de la jornada

| Sociedad | Euros | Dif. % |
|------------------|-------|--------|
| Bankinter | 13,85 | + 3,82 |
| Banesto | 14,45 | + 3,44 |
| Tavex Algodonera | 2,23 | + 3,24 |
| A. Dominguez | 27,86 | + 3,19 |
| GAM | 24,87 | + 3,15 |
| Arcelor Mittal | 49,93 | + 3,01 |

Los peores de la jornada

| Sociedad | Euros | Dif. % |
|---------------------|-------|--------|
| Pescanova | 39,66 | - 4,18 |
| Vueling Airlines | 13,47 | - 3,72 |
| Aisa | 8,82 | - 2,86 |
| Jazztel | 0,36 | - 2,70 |
| Mecalux | 27,62 | - 2,47 |
| General Inversiones | 2,04 | - 2,39 |

Los más capitalizados

| Sociedad | Capitalización | % peso Ibex |
|------------|--------------------|-------------|
| Telefónica | 109.217.599.576,80 | 20,19 |
| Santander | 90.937.472.258,66 | 16,81 |
| BBVA | 63.190.759.380,06 | 11,68 |
| Iberdrola | 56.229.535.370,40 | 10,39 |
| Repsol YPF | 30.399.500.228,70 | 5,62 |
| Inditex | 18.793.411.560,00 | 3,47 |

Mercado continuo

| Sociedad | Cierre | Dif. % | Dif. % año | Vol. |
|-----------------------|--------|--------|------------|------------|
| Ibex35 | | | | |
| Abertis | 22,25 | -1,33 | 3,83 | 1.499.682 |
| Acciona | 228,15 | 2,38 | 61,69 | 262.776 |
| Acerinox | 18,32 | 1,78 | -20,52 | 2.982.750 |
| ACS | 43,12 | 0 | 0,96 | 1.429.830 |
| Aguas Barcelona | 27,58 | -0,04 | -0,61 | 510.338 |
| Altadis | 49,63 | -0,04 | 25,17 | 2.304.729 |
| Antena 3 | 10,59 | 1,92 | -39,4 | 799.055 |
| Banco Popular | 11,94 | 1,02 | -13,04 | 8.096.184 |
| Banco Sabadell | 7,73 | -0,64 | -8,82 | 8.174.342 |
| Banesto | 14,45 | 3,44 | -13,78 | 1.458.999 |
| Bankinter | 13,85 | 3,82 | 16,19 | 10.858.493 |
| BBVA | 16,86 | 1,51 | -7,57 | 34.431.947 |
| BME | 47,63 | 0,36 | 52,03 | 374.629 |
| Cintra | 10,69 | -1,84 | -11,62 | 2.191.764 |
| Enagás | 19,65 | 1,29 | 11,52 | 2.295.468 |
| Endesa | 36,75 | 0 | 2,57 | 430.446 |
| FCC | 56,3 | -0,35 | -27,07 | 633.190 |
| Gamesa | 30,54 | 1,8 | 46,47 | 2.028.112 |
| Gas Natural | 42,36 | 0,02 | 41,25 | 497.721 |
| Grupo Ferrovial | 58,1 | 0,09 | -21,43 | 1.025.818 |
| Iberdrola | 11,26 | 1,26 | 35,99 | 24.326.493 |
| Iberia | 3,1 | -1,9 | 12,32 | 11.052.778 |
| Inditex | 50,25 | -1,18 | 23,13 | 1.284.315 |
| Indra Sistemas | 18,47 | 0,6 | -0,75 | 603.269 |
| Inmobiliaria Colonial | 3,22 | -0,31 | -35,47 | 2.460.840 |
| Mapfre | 2,99 | 0 | -12,57 | 6.802.598 |
| NH Hoteles | 13,2 | 1,23 | -11,12 | 827.981 |
| REE | 40,41 | 0,2 | 24,38 | 940.310 |
| Repsol YPF | 24,9 | 1,14 | -4,96 | 8.388.381 |
| Sacyr Vallehermoso | 30,15 | 0,94 | -33 | 624.170 |
| Santander | 14,54 | -0,07 | 2,83 | 68.850.846 |
| Sogecable | 25,47 | -1,28 | -5,67 | 514.808 |
| Telecinco | 18,23 | 0,16 | -15,52 | 1.228.457 |
| Telefónica | 22,88 | 0,66 | 41,94 | 46.598.591 |
| Unión Fenosa | 46,94 | 0 | 25,17 | 780.494 |

| Sociedad | Cierre | Dif. % | Dif. % año | Vol. |
|-----------------------|--------|--------|------------|------------|
| Bco Pastor | 11,03 | -0,81 | -24,82 | 691.144 |
| Bco. Andalucía | 72 | 0 | -21,87 | 2.299 |
| Bco. Crédito Balear | 22,75 | 0 | -28,91 | 25 |
| Bco. de Castilla | 16,98 | -2,08 | -18,05 | 3.878 |
| Bco. Galicia | 19,5 | -0,96 | -23,83 | 524 |
| Bco. Valencia | 39,56 | 0,15 | 6,05 | 72.126 |
| Bco. Vasconia | 16,6 | 0 | -12,63 | 27 |
| Befesa | 25,95 | -1,14 | -13,5 | 1.289 |
| Campoflor | 10,24 | -0,1 | -23,21 | 230.974 |
| Cementos Portland | 74,8 | 1,77 | -24,44 | 6.594 |
| Cepsa | 71,5 | 1,06 | 20,37 | 7.078 |
| CIE Automotive | 7,81 | 1,03 | 7,72 | 28.059 |
| CLEOP | 24 | 1,05 | 16,8 | 9.579 |
| Clinica Baviera | 24,2 | 0,62 | 2,98 | 2.578 |
| Codere | 18,1 | -1,63 | -17,73 | 18.459 |
| Corp. Dermoeestetica | 9,1 | -0,11 | 4,96 | 1.286.853 |
| Criteria CaixaCorp | 5,25 | 0,77 | 0 | 4.238.012 |
| CVNE | 17,2 | 0 | 13,31 | 0 |
| Dinamia Capital | 24,22 | -1,62 | 3,11 | 64.946 |
| Dogi | 1,74 | 2,35 | -42,78 | 435.771 |
| Duro Felguera | 8,69 | -1,59 | 16,96 | 145.079 |
| EADS | 21,96 | 0,46 | -15,54 | 38.560 |
| Ebro Puleva | 13,46 | 0,98 | -29,9 | 997.567 |
| Ejecnor | 40,5 | -2,06 | 51,69 | 13.003 |
| ENCE | 8,32 | -1,42 | -0,95 | 235.508 |
| Ercros | 0,4 | 0 | -42,56 | 8.045.045 |
| Espa Zinc | 1,84 | 0 | 0 | 0 |
| Europac | 7,65 | -0,78 | 19,71 | 231.123 |
| Europistas | 7,75 | -0,64 | -1,9 | 6.692 |
| Fadesa | 25,27 | -0,9 | -28,11 | 83.620 |
| Faes Farma | 11,93 | 0,68 | 2,22 | 177.132 |
| Federico Paternina | 8,34 | 0 | 2,96 | 0 |
| Ferrocarriles | 298 | 1,15 | 119,12 | 5.965 |
| Fersa Energias | 6,99 | -0,71 | 7,98 | 161.390 |
| Fluidra | 6,03 | -0,66 | -10,93 | 372.483 |
| Funespaña | 6,35 | -1,7 | -20,82 | 517 |
| GAM | 24,87 | 3,15 | 71,52 | 86.098 |
| General Inversiones | 2,04 | -2,39 | -0,97 | 1.189 |
| Grifols | 15,09 | 0 | 49,41 | 849.463 |
| Grupo Catalana Occ | 23,83 | 2,01 | -13,19 | 118.187 |
| Grupo Prisa | 11,65 | 1,22 | -11,81 | 760.187 |
| Iberpapel | 18,74 | 0 | 9,59 | 400 |
| Imbesos | 18,62 | 0,59 | 35,42 | 1.375 |
| Indo | 6,22 | -0,48 | -25,06 | 7.528 |
| Inmo del Sur | 49 | 0 | -0,65 | 172 |
| inypsa | 5,29 | 0,57 | -4,83 | 14.914 |
| Jazztel | 0,36 | -2,7 | -41,94 | 43.054.077 |
| Laboratorios Almirall | 16,05 | 0,94 | 7 | 480.171 |
| Lingotes Especiales | 5,4 | -2,35 | -28 | 14.689 |
| Logista | 51,75 | -0,29 | 5,83 | 47.410 |
| Mecalux | 27,62 | -2,47 | -1,07 | 25.848 |

| Sociedad | Cierre | Dif. % | Dif. % año | Vol. |
|-------------------|--------|--------|------------|-----------|
| Metrovacesa | 81,5 | -0,12 | -33,4 | 34.457 |
| Miquel y Costas | 16,8 | 1,82 | -29,08 | 15.494 |
| Montebalito | 11,8 | 1,37 | -18,23 | 33.688 |
| Natra | 9,69 | 2,32 | -10,44 | 118.564 |
| Natraceutical | 1,1 | -0,9 | -39,56 | 763.379 |
| Nicolas Correa | 5,9 | -1,99 | 26,34 | 24.105 |
| OHL | 26,85 | -0,81 | 14,74 | 186.589 |
| Parquesol | 21,8 | 0,93 | -8,02 | 46.042 |
| Pescanova | 39,66 | -4,18 | 61,22 | 34.218 |
| PRIM | 11,47 | 1,24 | -6,75 | 110.600 |
| Prosegur | 24,71 | 1,69 | 0,04 | 298.095 |
| Puleva Biotech | 2,41 | 0 | 3,43 | 120.422 |
| Realia Business | 6,46 | 0 | -1,52 | 221.319 |
| Reno de Medici | 0,56 | 1,82 | 9,8 | 141.660 |
| Renta 4 | 8,17 | 0,62 | -5 | 136.875 |
| Renta Corporacion | 19,05 | 0,69 | -44,15 | 117.351 |
| Royal Urbis | 9,25 | 0,54 | -14,35 | 8.076 |
| Riofisa | 44,34 | -1,44 | 20,82 | 586 |
| Riojanas | 9,55 | -1,55 | 3,24 | 1.971 |
| Seda Barcelona | 1,97 | 1,03 | -15,83 | 5.129.853 |
| Sniace | 3,35 | 0 | -16,28 | 611.959 |
| Sol Meliá | 11,21 | -0,09 | -25,32 | 1.116.862 |
| Solaria Energia | 19,21 | 2,78 | 61,43 | 1.144.539 |
| Sos Cuétara | 14,02 | -0,57 | 12,16 | 122.753 |
| Sotogrande | 15,5 | 0 | 3,33 | 0 |
| SPS | 2,99 | -0,66 | 18,97 | 581.112 |
| Talex Algodonera | 2,23 | 3,24 | -30,75 | 203.441 |
| Tecnicas Reunidas | 48,5 | -0,14 | 66,55 | 179.141 |
| Tecnocom | 4,29 | -0,69 | -21,61 | 90.940 |
| Testa Inmuebles | 21,5 | -0,46 | -24,56 | 350 |
| Tubacex | 7,03 | -0,28 | 42,31 | 728.969 |
| Tubos Reunidos | 5,24 | 1,75 | 14,29 | 762.225 |
| Tudor | 9,79 | 2,62 | 10,62 | 3.022 |
| Unipapel | 18,7 | 2,24 | -8,67 | 6.393 |
| Uralita | 6,53 | 0,46 | 30,86 | 155.873 |
| Urbas | 1,06 | 2,91 | -63,45 | 6.897.329 |
| Vidrala | 26,01 | -1,44 | 17,69 | 34.050 |
| Viscofan | 16 | -0,99 | 11,97 | 133.101 |
| Vocento | 14,3 | 0,42 | -2,72 | 42.252 |
| Vueling Airlines | 13,47 | -3,72 | -58,81 | 313.723 |
| Zardoya Otis | 21,46 | -0,97 | 2,72 | 226.901 |
| Zeltia | 6,58 | 1,08 | 17,92 | 1.099.058 |

Euro Stoxx 50

Dj Eurostoxx 4.347,00 (+ 0,58%)

| Sociedad | Mercado | Cierre | Dif. % | Volumen |
|--------------------|---------|--------|--------|------------|
| Aegon NV | AM | 12,01 | -1,80 | 17.945.597 |
| Air Liquide | PA | 98,33 | 0,38 | 785.032 |
| Alcatel | PA | 5,31 | 0,38 | 19.059.087 |
| Allianz | XT | 139,26 | 0,21 | 4.759.988 |
| Arcelor - Mittal | PA | 49,85 | 2,78 | 5.840.850 |
| Assicurazioni Gen. | MI | 31,38 | 0,51 | 7.322.679 |
| Axa | PA | 27,40 | 0,40 | 9.398.354 |
| BASF | XT | 94,15 | 0,79 | 817.628 |
| *BBVA | MC | 16,86 | 1,51 | 34.431.947 |
| BNP Paribas | PA | 75,64 | 1,63 | 6.757.520 |
| *BSCCH | MC | 14,54 | -0,07 | 68.850.846 |
| Bayer | XT | 56,20 | 0,79 | 1.262.746 |
| Carrefour | PA | 52,77 | 0,29 | 2.013.135 |
| Crédit Agricole | PA | 23,30 | 1,17 | 6.439.114 |
| Daimlerchrysler | XT | 68,05 | -0,12 | 2.963.032 |
| Danone | PA | 60,40 | 0,70 | 2.105.462 |
| Deutsche Bank | XT | 87,91 | -0,15 | 2.487.615 |
| Deutsche Boerse | XT | 121,92 | 0,97 | 635.380 |
| Deutsche Telekom | XT | 14,97 | -1,51 | 17.606.942 |
| E.ON | XT | 138,00 | 1,10 | 3.194.649 |
| ENI | MI | 24,07 | 1,48 | 21.311.011 |
| Enel | MI | 8,17 | 0,47 | 52.787.780 |
| Fortis | AM | 18,51 | 1,98 | 33.863.682 |
| France Telecom | PA | 25,94 | -0,92 | 11.358.134 |
| ING Groep Cva | AM | 26,20 | 0,58 | 16.526.556 |
| *Iberdrola | MC | 11,26 | 1,26 | 24.326.493 |
| Intesa Sanpaolo | MI | 5,39 | 0,84 | 55.443.724 |
| L'Oréal | PA | 94,19 | -1,36 | 1.440.098 |
| Lvmh | PA | 82,61 | 0,25 | 1.527.430 |
| Muench. Rueck | XT | 123,72 | 0,84 | 526.789 |
| Nokia | HS | 27,00 | 0,75 | 21.485.965 |
| Philips | AM | 28,24 | -1,71 | 8.891.601 |
| RWE | XT | 93,01 | -0,05 | 896.005 |
| Ren | | | | |

■ Mercado de Talavera

■ Precios indicativos del 28 de noviembre de 2007

¡Ganado de más de un año

| Ovino de vida y abasto | P. actual | P. anterior |
|------------------------------------|-----------|-------------|
| De vida y abasto de 7 a 11 Kg | 4,50 | 4,80 |
| De vida y abasto de 15,1 a 19 Kg | 3,65 | 3,75 |
| De vida y abasto de 19,1 a 23 Kg | 3,25 | 3,35 |
| De vida y abasto de 23,1 a 25,4 Kg | 3,10 | 3,20 |
| De vida y abasto de 25,5 a 28 Kg | 3,00 | 3,10 |
| De vida y abasto de 28,1 a 34 Kg | 2,85 | 2,95 |
| De vida y abasto de más de 34 kg | 2,95 | 2,75 |

| Oveja vida machos reproductores | P. actual | P. anterior |
|---------------------------------|-----------|-------------|
| Oveja vida talaverana | 30,00 | 30,00 |
| Oveja vida merina | 30,00 | 30,00 |
| Oveja vida manchega | 65,00 | 65,00 |
| Macho reproductor talaverano | 100,00 | 100,00 |
| Macho reproductor manchego | 130,00 | 130,00 |

| Ovejas | P. actual | P. anterior |
|----------------------------|-----------|-------------|
| Oveja talaverana de abasto | 0,20 | 0,20 |
| Oveja merina de abasto | 0,18 | 0,18 |

| Caprino de vida y abasto - cabrito | P. actual | P. anterior |
|------------------------------------|-----------|-------------|
| Cabrito lechal 7-10 kg. | 5,50 | 5,10 |

| Caprino vida y abasto - cabra y macho | P. actual | P. anterior |
|---------------------------------------|-----------|-------------|
| Cabras con cría, varias razas. | 90,00 | 90,00 |
| Cabras sin cría, varias razas. | 50,00 | 50,00 |
| Macho reproductor, varias razas | 120,00 | 120,00 |

| Cabra de abasto | P. actual | P. anterior |
|-----------------|-----------|-------------|
| Cabra de abasto | 0,15 | 0,15 |

■ Mercado de Madrid

■ Precios indicativos del 19 de noviembre de 2007

¡Gallinas (euros/kg. vivo)

| Ligera | P. actual | P. anterior |
|-------------------|-----------|-------------|
| Menos de 1,6 kg. | 0,01 | 0,01 |
| De 1,601 a 1,7 kg | 0,03 | 0,03 |
| De 1,701 a 1,8 kg | 0,12 | 0,10 |
| De 1,801 a 1,9 kg | 0,19 | 0,17 |
| De 1,901 a 2,0 kg | 0,20 | 0,18 |

| Semipesada | P. actual | P. anterior |
|-------------------|-----------|-------------|
| Menos de 1,8 kg | 0,22 | 0,18 |
| De 1,801 a 1,9 kg | 0,23 | 0,19 |
| De 1,901 a 2,0 kg | 0,30 | 0,26 |
| De 2,101 a 2,2 kg | 0,27 | 0,24 |
| De 2,201 a 2,3 kg | 0,31 | 0,27 |
| De 2,301 a 2,9 kg | 0,33 | 0,29 |

| Huevos blancos y morenos | P. actual | P. anterior |
|--------------------------|-----------|-------------|
| XL Super grande | 2,27 | 2,27 |
| L Grande | 2,17 | 2,17 |
| M Mediana | 2,09 | 2,09 |
| S Pequeños | 1,87 | 1,87 |

| Avicultura | P. actual | P. anterior |
|--------------|-----------|-------------|
| Pollo entero | S/C | S/C |

| Conejo | P. actual | P. anterior |
|-------------------------|-----------|-------------|
| Vivo (de 1,7 a 2,2 kg.) | 1,42 | 1,52 |
| En canal | S/C | S/C |

■ Mercado de Cuenca

■ Precios indicativos del 16 de noviembre de 2007

¡Ajo (sesión de 14 de noviembre)

| Ajo morado | P. actual | P. anterior |
|----------------------------------|-----------|-------------|
| Ajo morado (37-45 mm.) Primera | 0,45-0,65 | 0,45-0,65 |
| Ajo morado flor (45-50 mm.) | 0,90-1,10 | 0,90-1,10 |
| Ajo morado superflor (50-55 mm.) | 1,15-1,35 | 1,15-1,35 |
| Ajo morado extraflor (+55 mm) | 1,20-1,40 | 1,20-1,40 |

| Ajo blanco cortado | P. actual | P. anterior |
|----------------------------------|-----------|-------------|
| Ajo blanco flor (45-50 mm.) | 0,90-1,00 | 0,90-1,00 |
| Ajo blanco superflor (50-60 mm.) | 1,10-1,20 | 1,10-1,20 |
| Ajo blanco extraflor (60-70 mm.) | 1,20-1,30 | 1,20-1,30 |
| Ajo blanco jumbo (+70 mm) | 1,30-1,40 | 1,30-1,40 |

¡Cebolla

| Cebollas tipo reças | P. actual | P. anterior |
|-----------------------------|-----------|-------------|
| Grano de oro granel gorda | 0,05-0,07 | 0,18-0,20 |
| Grano de oro granel pequeña | 0,04-0,05 | 0,15-0,17 |

¡Cereales (sesión de 16 de noviembre)

| Cebada | P. actual | P. anterior |
|--------------------|-----------|-------------|
| Maltera | S/C | |
| Pienseo + 62 Kg/Hl | 204,34 | 204,34 |
| Pienseo - 62 Kg/Hl | 198,33 | 198,33 |
| Avena | 180,30 | |

| Trigo | P. actual | P. anterior |
|--------------|-----------|-------------|
| Fuerza | 270,46 | 267,45 |
| Media fuerza | S/C | S/C |
| Panicable | 240,40 | 243,41 |
| Chamorro | 267,45 | 270,46 |
| Forrajeros | 219,37 | 228,38 |

| Oleaginosas | P. actual | P. anterior |
|----------------|-----------|---------------|
| Girasol | | |
| Girasol Normal | 420,71 | 420,71 |
| Girasol Oléico | 438,74 | 444,75-450,76 |
| Colza | 219,97 | S/C |

■ Mercado de Lleida

■ Precios indicativos del 26 de noviembre de 2007

¡Cereales

| Trigo | P. actual | Pago |
|--|-----------|---------|
| Trigo panif. Anza . Scd. Lle. Harin | 245,00 | 15 días |
| Trigo francés panif. PE 76 Disp Scd Lle | 245,00 | 15 días |
| Trigo forraj. nacio. PE 74 Disp Scd Lle | 238,00 | Contado |
| Trigo francés forraj. PE 74 Disp Scd Lle | 238,00 | 15 días |
| Trigo inglés forraj. PE.73-74. Dis | 236,00 | Contado |

| Cebada | P. actual | Pago |
|------------------------------------|-----------|---------|
| Cebada PE. Mín.64 disp Scd Lle | 217,00 | Contado |
| Cebada Imp PE. Mín.64 disp Scd Lle | S-C | Contado |

| Centeno | P. actual | Pago |
|-----------|-----------|------|
| Importado | S-C | |

| Maíz | P. actual | Pago |
|----------------------------------|-----------|---------|
| Lleida Dip. Sec.Lle | 219,00 | 30 días |
| Lleida Impor francés Dip Scd/Lle | 219,00 | 30 días |

| Deshidratados | Proteína | Humedad | P. actual | P. anterior |
|----------------|----------|---------|-----------|-------------|
| Alfalfa | | | | |
| Granulado | 16-18% | 10-12% | 162,00 | 159,00 |
| Granulado | 15-16% | 10-12% | 150,00 | 147,00 |
| Briquetas | 15-16% | 12-14% | 162,00 | 159,00 |
| Balas 1 & | 17-18% | 12-14% | 171,00 | 171,00 |
| Balas 2 & | 15-16% | 12-14% | 144,00 | 144,00 |
| Balas Raygrass | 15% | 12% | S/C | S/C |

■ Mercado de Bellpuig

■ Precios indicativos del 6 de noviembre de 2007

¡Pollo

| Broiler (Cat. A tipo II) | P. actual | P. anterior |
|--------------------------|-----------|-------------|
| Pollo blanco | 0,90 | 1,20 |
| Pollo amarillo | 0,90 | 1,24 |

| Pollo sacrificado (Canal) | P. actual | P. anterior |
|---------------------------|-----------|-------------|
| Blanco | 1,40 | 1,80 |
| Amarillo | 1,40 | 1,85 |

| Gallinas euros/kg. vivo | P. actual | P. anterior |
|-----------------------------|------------|-------------|
| Ligeras | 0,01/ 0,01 | 0,01/ 0,01 |
| Semipesadas de 1,9 a 2,1 kg | 0,43 | 0,43 |
| Semipesadas de 2,1 a 2,3 kg | 0,48 | 0,48 |
| Semipesadas de 2,3 a 2,5 kg | 0,53 | 0,53 |
| Pesadas | 0,88 | 0,88 |
| Gallo | 0,28 | 0,28 |

Huevos blancos y morenos

| | P. actual | P. anterior |
|----|-----------|-------------|
| XL | 1,14 | 1,14 |
| L | 0,91 | 0,91 |
| M | 0,82 | 0,82 |
| S | 0,64 | 0,64 |

Conejo (5 sobre granja/200uds.)

| | P. actual | P. anterior |
|------------------|-----------|-------------|
| Joven 1,75 a 2,2 | 1,80 | 1,80 |
| Adulto | S/C | S/C |

Cerdo de abasto (euros kg. vivo)

| | P. actual | P. anterior |
|----------------------|-----------|-------------|
| Selecto hasta 96 kg. | S/C | 0,91 |
| Normal hasta 100 kg. | S/C | 0,90 |

Canales porcino

| | P. actual | P. anterior |
|-------------------------|-----------|-------------|
| E de 55% a + en carne | S/C | 1,21 |
| U de 50 a 55% en carne | 1,18 | 1,18 |
| R de 45 a 50 % en carne | S/C | 1,15 |
| O de 40 a 45 % en carne | S/C | 1,12 |
| P de - a 40 % en carne | S/C | 1,08 |

■ Mercado de Albacete

■ Precios indicativos del 29 de noviembre de 2007

¡Ganado de más de un año

| Cordero con D.O. | P. actual | P. anterior |
|----------------------------|-----------|-------------|
| Corderos hasta 10,1 kg | 4,21/4,27 | 4,21/4,27 |
| Corderos de 10,5 a 15 kg | 3,61/3,67 | 3,61/3,67 |
| Corderos de 15,1 a 19 kg | 3,52/3,58 | 3,52/3,58 |
| Corderos de 19,1 a 23 kg | 3,25/3,37 | 3,25/3,37 |
| Corderos de 23,1 a 25,4 kg | 3,22/3,28 | 3,22/3,28 |
| Corderos de 25,5 a 28 kg | 3,10/3,16 | 3,10/3,16 |
| Corderos de 28,1 a 34 kg | 2,77/2,83 | 2,77/2,83 |
| Corderos de más de 34 kg | 2,32/2,38 | 2,32/2,38 |
| Oveja Extra | 0,15/0,19 | 0,15/0,19 |
| Oveja primera | S/C | S/C |
| Lana | 200/250 | 200/250 |

| Porcino | P. actual | P. anterior |
|---------------------------------|-----------|-------------|
| Selecto | 1,14 | 1,09 |
| Normal | 1,11 | 1,06 |
| Graso | 1,08 | 1,03 |
| Cerdo desvieje | 0,45 | 0,45 |
| Lechón de 20 Kgr (euros/unidad) | 28 | 27 |

| Conejos | P. actual | P. anterior |
|---------------------------|-----------|-------------|
| Conejo Joven de 1,8-2,2KG | 1,61/1,67 | 1,61/1,67 |
| Desvieje | 0,36 | 0,36 |

| Leche (Euros/grado de grasa/por 100 litros) | P. actual | P. anterior |
|---|-----------|-------------|
| Leche oveja con D.O. | 8,23/8,59 | 8,23/8,59 |
| Leche oveja sin D.O. | 6,93/7,17 | 6,81/7,05 |
| Leche de cabra | 6,95/7,16 | 6,77/6,98 |

¡Cereales

| | P. actual | P. anterior |
|---------------------------|-----------|-------------|
| Cebada maltería | 227 | 227 |
| Pienseo (+ 62 Kg/Hl) | 202 | 202 |
| Pienseo (- 62 Kg/Hl) | 192 | 192 |
| Trigo duro | 264 | 264 |
| Trigo blando De fuerza | 246 | 246 |
| Extensibles: Chamorro | 237 | 237 |
| Alcalá | S/C | S/C |
| Panicables | 228 | 228 |
| Forrajeros (Pané, Anzada) | 221 | 221 |
| Avena Rubia | 172 | 172 |
| Avena Blanca | 169 | 169 |
| Centeno | 189 | 189 |
| Triticales | 196 | 196 |
| Maíz secadero | 215 | 215 |

¡Leguminosas

| | P. actual | P. anterior |
|------------------------------|-----------|-------------|
| Alfalfa (12% hdad.) | 171 | 169 |
| Pipa girasol (9,2,44) | 424 | 424 |
| Yeros (20% máximo impurezas) | 223 | 226 |
| Veza grano (10% máx. impur.) | 294 | 294 |

¡Mesa vinícola (Sesión del 19 de julio)

| | P. actual | P. anterior |
|---|-----------|-------------|
| Vino blanco de fermentación tradicional | 2,16/2,22 | 2,16/2,22 |
| Vino blanco de fermentación controlada | 2,34/2,40 | 2,34/2,40 |
| Vino blanco macabeo de fermentación cont. | 2,49/2,61 | 2,49/2,61 |
| Vino rosado de fermentación tradicional | 2,22/2,28 | 2,22/2,28 |
| Vino rosado de fermentación controlada | 2,40/2,52 | 2,40/2,52 |
| Tinto cencibel | 2,28/2,55 | 2,28/2,55 |
| Tinto merlot | 2,70/3,30 | 2,70/3,30 |
| Tinto cabernet | 2,70/3,30 | 2,70/3,30 |
| Tinto shyrach | 2,70/3,30 | 2,70/3,30 |
| Tinto monastrel | 2,31/2,46 | 2,31/2,46 |
| Tinto garnacha tintorera | 3,00/3,60 | 3,00/3,60 |
| Tinto base | 1,98/2,04 | 1,98/2,04 |
| Tinto punto | 0,03 | 0,03 |
| Mostro azufrado banco | 2,05 | 2,05 |
| Mostro azufrado tinto | 2,25/2,88 | 2,25/2,88 |

¡Productos ecológicos (Sesión del 19 de julio)

| | Precio productor |
|---------------------------|------------------|
| Aceite Oliva virgen extra | 4,2 |
| Vino Blanco (macabeo) | S/C |
| Vino tinto (cencibel) | 0,5 |
| Cebada | 158 |
| Lenteja de La Mancha | 1,1 |
| Garbanzo (Pedrosillano) | S/C |

807 42 99 46 CONTESTADOR AUTOMÁTICO
 -Cotizaciones
 -Precios por sectores y productos
 -Comentarios y previsiones del mercado
 (Coste máximo: 1,09 euros/min., red fija - 1,50 euros/min., red móvil). STA Apdo. 3439 - 02080 Madrid

La Tribuna ¿Qué te preocupa?
 redaccion_cu@diariolatribuna.com
 DE CUENCA 969 23 47 38

■ Mercado de Salamanca

■ Precios indicativos del 19 de noviembre de 2007

(Termeros destetado/vida (200 kg vivo))

| Machos | P. actual | P. anterior |
|---------|-----------|-------------|
| Extra | 2,23 | 2,20 |
| Primera | 2,10 | 2,07 |
| Segunda | 1,61 | 1,58 |
| Morucha | 1,13 | 1,10 |

| Hembras | P. actual | P. anterior |
|---------|-----------|-------------|
| Extra | 2,10 | 2,07 |
| Primera | 2,01 | 1,98 |
| Segunda | 1,66 | 1,63 |

(Ganado de menos de 12 meses)

| Machos | P. actual | P. anterior |
|------------|-----------|-------------|
| E Especial | 3,59 | 3,59 |
| U Extra | 3,53 | 3,53 |
| R Primera | 3,29 | 3,29 |
| O Segunda | 3,06 | 3,06 |

| Hembras | P. actual | P. anterior |
|------------|-----------|-------------|
| E Especial | 3,90 | 3,90 |
| U Extra | 3,84 | 3,84 |
| R Primera | 3,75 | 3,75 |
| O Segunda | 3,66 | 3,66 |

(Ganado de más de 12 meses)

| Terneras (Hasta 230 kg.) euro/kg. canal | P. actual | P. anterior |
|---|-----------|-------------|
| E Especial | 3,79 | 3,79 |
| U Extra | 3,76 | 3,76 |
| R Primera | 3,67 | 3,67 |
| O Segunda | 3,49 | 3,49 |

| Terneras (Más de 230 kg.) euro/kg. canal | P. actual | P. anterior |
|--|-----------|-------------|
| E Especial | 3,58 | 3,58 |
| U Extra | 3,52 | 3,52 |
| R Primera | 3,43 | 3,43 |
| O Segunda | 3,25 | 3,25 |

| Añojos (Hasta 350 kg.) euro/kg. canal | P. actual | P. anterior |
|---------------------------------------|-----------|-------------|
| E Especial | 3,33 | 3,33 |
| U Extra | 3,27 | 3,27 |
| R Primera | 3,06 | 3,06 |
| O Segunda | 2,93 | 2,93 |

| Añojos (Más de 350 kg.) euro/kg. canal | P. actual | P. anterior |
|--|-----------|-------------|
| E Especial | 2,94 | 2,94 |
| U Extra | 2,88 | 2,88 |
| R Primera | 2,66 | 2,66 |
| O Segunda | 2,54 | 2,54 |

| Erales euro/kg. canal | P. actual | P. anterior |
|-----------------------|-----------|-------------|
| U Extra | 2,49 | 2,49 |
| R Primera | 1,94 | 1,94 |
| O Segunda | 1,46 | 1,46 |

| Novillos euro/kg. canal | P. actual | P. anterior |
|-------------------------|-----------|-------------|
| Extra | 2,33 | 2,33 |
| Primera | 1,79 | 1,79 |
| Segunda | 1,31 | 1,31 |

| Toros euro/kg. canal | P. actual | P. anterior |
|----------------------|-----------|-------------|
| Extra | 2,01 | 2,01 |
| Primera | 1,71 | 1,71 |
| Segunda | 1,59 | 1,59 |

| Vacas euro/kg. canal | P. actual | P. anterior |
|----------------------|-----------|-------------|
| Extra | 2,52 | 2,52 |
| Primera | 2,22 | 2,22 |
| Segunda | 1,89 | 1,89 |
| Tercera | 1,68 | 1,68 |
| Fábrica | 1,41 | 1,41 |

(Termeros de vida)

| Terneros en vida | P. actual | P. anterior |
|---------------------------------|-----------|-------------|
| Becerras cruzados destetados | 396,00 | 390,00 |
| Becerras moruchos para cebadero | 388,67 | 382,67 |

| Vacuno de carne (euro/kilo vivo) | P. actual | P. anterior |
|----------------------------------|-----------|-------------|
| Terneros/as cruzados | 2,11 | 2,11 |
| Añojos | 1,90 | 1,90 |
| Toros | 0,99 | 0,99 |
| Vacas | 1,29 | 1,29 |

Cotización media del ovino y caprino

| | P. actual | P. anterior |
|--------------------------------------|-------------|-------------|
| Lechazos hasta 11 kg vivo | 4,40 | 4,85 |
| Lechazos 11,1 - 13 kg vivo | 3,40 | 3,50 |
| Corderos 15,1 - 19 kg vivo | 3,15 | 3,15 |
| Corderos 19,1 - 23 kg vivo | 2,85 | 2,70 |
| Corderos 23,1 - 25,4 vivo | 2,60 | 2,45 |
| Corderos 25,5 - 28 kg vivo | 2,35 | 2,20 |
| Corderos 28,1 - 34 kg vivo | 2,20 | 2,05 |
| Ovejas sacrificio | 3,00/6,00 | 3,00/6,00 |
| Ovejas vida castellana (con.cordero) | 54,00/66,00 | 54,00/66,00 |

| Caprino | P. actual | P. anterior |
|-------------------|-----------|-------------|
| Cabra sacrificada | s/c | s/c |
| Cabra viva | s/c | s/c |
| Cabrito lechal | s/c | s/c |

| Porcino | P. actual | P. anterior |
|---------------------------------|-----------|-------------|
| Porcino blanco (euros/kg. vivo) | | |
| Cerdo selecto | 0,93/0,94 | 0,93/0,94 |
| Cerdo normal | 0,92/0,93 | 0,92/0,93 |
| Cerdo graso | 0,97/0,98 | 0,97/0,98 |
| Cerdas | 0,38/0,41 | 0,38/0,41 |

| Lechones | P. actual | P. anterior |
|------------|-----------|-------------|
| Base 20kg. | 22,00 | 19,00 |

| Tostones (euro/unidad) | P. actual | P. anterior |
|------------------------|-----------|-------------|
| De 4 a 6 Kg. | 18,00 | 16,00 |
| De 6 a 8 Kg. | 22,00 | 20,00 |

| Porcino ibérico | P. actual | P. anterior |
|------------------------|---------------|---------------|
| Piense de 150 Kg. | 1,52/1,58 | 1,52/1,58 |
| Piense 150 Kg. (Extra) | 1,58/1,64 | 1,58/1,64 |
| Reproductoras | 210,00/270,00 | 210,00/270,00 |
| Marranos (30-60 kg) | 1,11/1,23 | 1,11/1,23 |
| Primaes (60 - 90 kg) | 1,96/2,16 | 1,96/2,16 |

■ Mercado de Zaragoza

■ Precios indicativos del 27 de noviembre de 2007

| Huevos blancos | P. actual | P. anterior |
|----------------------------|-----------|-------------|
| XL super grandes (+63 gr.) | 1,64 | 1,64 |
| L grandes (63 gr. -6) | 1,59 | 1,59 |
| M medianos (53 gr. - 5) | 1,38 | 1,38 |
| S pequeños (menos 53 gr.) | 1,09 | 1,09 |

| Morenos | P. actual | P. anterior |
|----------------------------|-----------|-------------|
| XL super grandes (+63 gr.) | 1,64 | 1,64 |
| L grandes (63 gr. -6) | 1,59 | 1,59 |
| M medianos (53 gr. - 5) | 1,38 | 1,38 |
| S pequeños (menos 53 gr.) | 1,09 | 1,09 |

| Pollos (Cotización del 23 de enero) | P. actual | P. anterior |
|-------------------------------------|-----------|-------------|
| Pollos blancos en vivo | 1,14 | 1,14 |
| Pollos blancos en canal | 2,40 | 2,40 |

| Gallinas | P. actual | P. anterior |
|-------------|-----------|-------------|
| Pesadas | 0,98 | 0,98 |
| Semipesadas | 0,18/0,24 | 0,18/0,24 |
| Ligeras | 0,03/0,08 | 0,03/0,08 |

| Ovino en canal (euros /Kg canal) | P. actual | P. anterior |
|----------------------------------|-----------|-------------|
| A10 (1) de 9 a 11 kg. | 8,48/8,60 | 8,92/9,04 |
| A11 (2) de 11,1 a 12 kg. | 8,18/8,30 | 8,62/8,74 |
| A12 (3) de 12,1 a 13 kg. | 7,31/7,46 | 7,75/7,90 |
| A13 (4) de 13,1 a 16 kg. | 6,42/6,54 | 6,86/6,98 |
| Ovejas extra | 0,30 | 0,30 |
| Ovejas primera | 0,12 | 0,12 |
| Ovejas piel | 5,00/5,70 | 5,00/5,70 |

| Corderos y lechazos | P. actual | P. anterior |
|-----------------------------|-----------|-------------|
| Lechales de 10 a 12 kg | 4,26/4,41 | 4,46/4,61 |
| Lechales de 12,1 a 15 kg | 3,75/3,95 | 3,95/4,15 |
| Ligeros de 15,1 a 19 kg | 3,84/3,90 | 4,09/4,10 |
| Ternascos de 19,1 a 23 kg | 3,55/3,61 | 3,75/3,81 |
| Ternascos de 23,1 a 25,4 kg | 3,39/3,45 | 3,59/3,65 |
| Corderos de 25,5 a 28 kg | 3,16/3,22 | 3,36/3,42 |
| Corderos de 28,1 a 34 kg | 2,93/2,99 | 2,93/2,99 |

■ Mercado de Toledo de 16 de octubre

Precios indicativos

■ Mesa Cereales

| Productos | P. actual | P. anterior |
|-------------------|-----------|-------------|
| Maíz | 221-224 | 221-224 |
| Cebada + 62 kg/hl | 210 | 210 |
| Cebada - 62 kg/hl | 204 | 204 |
| Cebada caballar | 204 | 204 |
| Avena rubia | 186 | 186 |
| Avena blanca | 186 | 186 |
| Trigo duro | 360 | 360 |
| Trigo Piense | 234 | 234 |
| Trigo Fuerza+300w | 270 - 273 | 270-273 |
| Trigo Blando | 258-261 | 258-261 |
| Trigo Tipo Aragón | 240-243 | 240-243 |
| Yeros | 255 | 255 |
| Veza | 270 | 270 |
| Guisante | 264 | 264 |
| Triticales | 210 | 210 |
| Centeno | 210 | 210 |
| Garbanzo | S/C | S/C |

(Mesa Vinícola (sesión de 19 de octubre))

| Vino de mesa | P. actual | P. anterior |
|------------------------------------|-------------|-------------|
| Fermentación Tradicional | 2,34 / 2,40 | 2,15 / 2,19 |
| Fermentación Controlada | 2,52 / 2,69 | 2,27 / 2,33 |
| Tinto directo (5-6 pto Color) | 2,31 / 2,37 | 2,18 / 2,25 |
| Varietades nobles (+10 pto. Color) | 2,48 / 2,43 | 2,32 / 2,43 |
| Azufrado | 2,40 / 2,50 | 2,22/2,28 |
| Castilla Blanco | 2,39 / 2,51 | 2,25 / 2,30 |
| Castilla Tinto | 2,37 / 2,43 | 2,33 / 2,41 |
| Garnacha (5-6 pto. Color) | 2,33 / 2,39 | 2,19 / 2,26 |
| Rosado | 2,33 / 2,39 | 2,23 / 2,27 |

(Mesa Avícola)

| Huevos | P. actual | P. anterior |
|---------------------------|-----------|-------------|
| XL-Supergrandes (+73 Grs) | 1,22 | 1,22 |
| L-Grandes (63-73 Grs) | 1,08 | 1,07 |
| M-Medianos (53-63 Grs) | 1,00 | 0,99 |
| S-Pequeños (53 Grs.) | 0,86 | 0,80 |

■ Mercado de Ciudad Real

■ Precios indicativos del 28 de noviembre de 2007

| Cereales (sesión 28 de noviembre) | P. actual | P. anterior |
|-----------------------------------|---------------|---------------|
| Precio euro por tonelada | | |
| Cebada maltería | 213 | 213 |
| Cebada Piense (+ 62 Kg/Hl) | 202,00-206,00 | 201,00-207,00 |
| Cebada Piense (- 62 Kg/Hl) | 196,00-200,00 | 195,00-201,00 |
| Trigo gran fuerza (+300w) | 270 | 270 |
| Trigo media fuerza (-300w) | 257 | 257 |
| Trigos Chamorro | 246,00-249,00 | 246,00 249,00 |
| Trigos panificables | 240 | 240 |
| Trigos forrajeros | 210,00-216,00 | 210,00-216,00 |
| Avena rubia previsión | 182 | 180 |
| Avena piense | 179 | 177 |
| Centeno | 207 | 207 |
| Triticales | 207 | 207 |
| Maíz secadero | 216 | 216 |

| Leguminosas | P. actual | P. anterior |
|--------------------------------|-----------|-------------|
| Heno de veza paquete grande | s-c | s-c |
| Heno de alfalfa paquete grande | s-c | s-c |
| Veza grano (max. 10% Cereal) | s-c | s-c |
| Yero grano (max. 10% Cereal) | s-c | s-c |
| Guisante | 226 | 226 |
| Leguminosas (20/50% cereal) | s-c | s-c |

| Oleaginosas | P. actual | P. anterior |
|-------------------------------------|-----------|-------------|
| Colza (9% hda., 2% imp. 44% grasa) | s/c | s-c |
| Lino oleaginoso | 420 | 420 |
| Girasol(9% hda., 2% imp. 44% grasa) | s-c | s-c |

(Cordero (sesión de 29 de noviembre))

| Cordero tipo manchego | P. actual | P. anterior |
|-----------------------------|-----------|-------------|
| Corderos hasta 10,1 kg | 4,14-4,20 | s-c |
| Corderos de 10,5 a 15 kg | 3,54-3,60 | s-c |
| Corderos de 15,1 a 19 kg | 2,83-2,89 | s-c |
| Corderos de 19,1 a 23 kg | 3,16-3,22 | s-c |
| Corderos de 23,1 a 25 kg | 2,89-2,95 | s-c |
| Corderos de 25,1 a 28 kg | 2,73-2,79 | s-c |
| Cordero 28,1 - 34 kg | 2,43-2,49 | s-c |
| Cordero más de 34 kg | s-c | s/c |
| Cordero 23,1 - 25,4 con DE | 2,95-3,01 | s-c |
| Cordero 25,5 - 28 kg con DE | 3,02-3,08 | s-c |
| Oveja primera | s/c | s/c |
| Oveja segunda | s/c | s/c |

| Cordero merino | P. actual | P. anterior |
|----------------------|-----------|-------------|
| Cordero 11 - 16 kg | 3,34-3,40 | s-c |
| Cordero 16,1 - 19 kg | 2,70-2,80 | s-c |
| Cordero 19,1 - 23 kg | 3,02-3,08 | s-c |
| Cordero 23,1 - 25 kg | 2,76-2,82 | s-c |
| Cordero 25,1 - 28 kg | 2,62-2,68 | s-c |
| Cordero 28,1 - 34 kg | 2,32-2,38 | s-c |

| Cabrito | P. actual | P. anterior |
|-----------------------------|-----------|-------------|
| Cabrito lechal de 6 a 10 kg | 4,50-4,58 | s-c |

(Caza (28 de noviembre))

| Caza Mayor | P. actual | P. anterior |
|------------|-----------|-------------|
| Venado | 2,10-2,30 | 2,10-2,30 |
| Jabalí | 1,00-1,20 | 1,30-1,40 |
| Gamo | 1,60-1,70 | 1,60-1,70 |
| Mufión | 0,40 | 0,40 |

| Caza Menor | P. actual | P. anterior |
|------------------------------|-----------|-------------|
| Perdiz Roja Autóctona | 2,00 | 2,50 |
| Conejo de tiro | 2,00 | 2,50 |
| Conejo sin tiro | 2,40-260 | 2,40 |
| Liebre (pieza sin eviscerar) | 3,00 | 3,00 |

| Mesa Vinícola | P. actual | P. anterior |
|--|-----------|-------------|
| Vino blanco fermentación tradicional | 2,16-2,22 | 2,16-2,25 |
| Vino blanco fermentación controlada | 2,34-2,43 | 2,34-2,43 |
| Vino tinto fermentación tradicional | 2,40-2,49 | 2,49-2,55 |
| Vino tinto varietal (cencibel) | 3,16-3,31 | 3,16-3,70 |
| Vinos tintos varietales | 3,61-4,21 | 3,91-4,51 |
| Vino blanco varietal fermentación controlada | 2,49-2,58 | 2,49-2,58 |
| Vinos de la Tierra de Castilla Blancos | 2,22-2,28 | 2,22-2,28 |
| Vinos de la Tierra de Castilla Tintos | 2,49-2,55 | 2,55-2,61 |
| Mosto azufrado blanco | 2,16-2,22 | 2,22-2,28 |

La Tribuna ¿Qué te han hecho?



Soldados leales a la presidenta filipina, durante el asalto al hotel Península, donde se habían hecho fuertes los rebeldes. / D.M. (EFE)

Militares filipinos fracasan en su intento de derrocar a la presidenta

Un grupo de uniformados se amotina en un hotel del centro de Manila para exigir el cese de la mandataria, acusada de corrupción · Siete horas después, los subversivos se rindieron

• Los soldados culpan a Macapagal de robarle el puesto al ex dirigente Estrada y manipular los resultados electorales de 2004. Es el tercer intento golpista que sufre la líder.

OTR-PRESS / MANILA

Nuevo intento de golpe de Estado en Filipinas, en esta ocasión incruento, como forma de exigir el cese de la presidenta de la República, Gloria Macapagal Arroyo, por las acusaciones de corrupción que pesan sobre ella. Amotinados en el lujoso hotel Península de Makati, en la zona financiera de Manila, los militares alzados hicieron sin éxito un llamamiento multitudinario para exigir un Gobierno provisional que acabe con el actual.

La mandataria, por su parte, resaltó la estabilidad de su Gabinete y su fortaleza, mientras su abogado aseguraba que en cuanto reúnan las pruebas suficientes para inculpar a los golpistas llevarán a cabo «las acciones necesarias».

Rodeadas de una nube de gas lacrimógeno y un ensordecedor ruido de cristales rotos, las Fuerzas de Seguridad irrumpieron con un vehículo blindado en el vestíbulo del hotel Península de Makati, en Manila. Allí se había atrincherado un grupo de uniformados bajo las órdenes de Antonio Trillanes, militar y senador, y del general Danilo Lim, para exigir la dimisión de la Presidenta del Gobierno, después de abandonar la audiencia judicial en la que estaban siendo juzgados por otro golpe de Estado frustrado en 2003.

Los militares agotaron la hora límite que se les había ofrecido para que se disolvieran. Así, tras su negativa comenzaron los disparos y la irrupción de la Policía en su cuartel general, por lo que no les quedó más opción que rendirse. «Por la seguridad de todos, vamos a salir, porque no podemos vivir con nuestra conciencia si alguien resulta herido en el tiroteo», explicó Trillanes a los periodistas.

Apoiados por otros oficiales disidentes y por miembros de la oposición y de la izquierda, así como por los obispos Antonio Tobías y Julio Labayen, exigían la formación de un Gobierno provisional encabezado por el actual presidente del Tribunal Supremo, Renato Puno. De esta forma, pretendían acabar con el Gabinete de

Arroyo, a quien consideran culpable de haberle robado el puesto al ex presidente Joseph Estrada y de manipular los resultados de las elecciones del 2004.

MEDIDAS EXCEPCIONALES. El Ejecutivo se apresuró a tomar medidas contra el amotinamiento, que duró unas siete horas, por lo que tras su disolución la Policía se llevó en un furgón a los militares y sus seguidores civiles, entre los que se encontraban el ex vicepresidente Teofisto Guingona y multitud de periodistas. Por su parte, la presidenta decretó el toque de queda entre las 12 de la noche y las cinco de la madrugada.

Arroyo confirmó así «la estabilidad de las instituciones y la fortaleza de este Gobierno», durante un

discurso televisado, en el que se mostró calmada para transmitir a sus ciudadanos la idea de que «las acciones equivocadas de unos pocos no hablan por toda la gente».

Por su parte, el abogado de la Presidencia, Sergio Apostol, manifestaba en una entrevista radiofónica que de momento mantendrán una actitud de observación y calma, pero que en cuanto consigan reunir las pruebas suficientes para inculpar a Trillanes y a Lin, comenzarán «las acciones judiciales necesarias». En este sentido, agregó que serán firmes, pero siempre mantendrán una postura pacífica, puesto que no pueden permitir que se repita lo sucedido en Oakwood en 2003.

En aquella ocasión, unos 300 militares se atrincheraron en el hotel Ritz Oakwood y en un centro comercial cercano y sembraron la zona de bombas para exigir la dimisión de Arroyo.

La presidenta, además de ser acusada de dirigir un Ejecutivo corrupto, es el centro de multitud de críticas por haber arrebatado la Presidencia a Estrada, cuestión por la que en sus siete años de mandato ha sufrido ya tres intentos de golpe de Estado y tres demandas de juicio político para exigir su cese.

Estrada, por su parte, fue derrocado por una revuelta pacífica de sus detractores en 2001 y condenado a cadena perpetua por corrupción, aunque fue la propia Arroyo la que le indultó. Los seguidores del ex mandatario aseguran que detrás del abandono de Estrada se tejía un golpe de Estado organizado por la élite empresarial, la Iglesia y los militares.

ÚLTIMAS INTENTONAS GOLPISTAS

► **24-01-2006.** La presidenta, Gloria Macapagal, declara el estado de emergencia en todo el territorio filipino tras el arresto de dos altos mandos militares y otro de la Policía, a los que acusa de estar implicados en una conspiración para dar un golpe de Estado.

► **27-07-2003.** Unos 300 militares, dirigidos por un grupo de jóvenes oficiales, ocupa un complejo de lujo de Manila, toma rehenes y exige la dimisión de la mandataria y de otros miembros del Gobierno, a los que tacha de corruptos. La intentona se resolvió horas después de manera pacífica con la rendición de los uniformados alzados.

► **20-01-2001.** Una revuelta popular pacífica respaldada por la Iglesia Católica, la comunidad empresarial y los militares acaba con el Gobierno de Joseph Estrada, acusado de corrupción. Macapagal accede desde la vicepresidencia a la jefatura del Estado.

► **4-10-1990.** Dos centenares de militares se hacen fuertes en los cuarteles de dos ciudades de la isla de Mindanao, pero la intentona es sofocada.

► **29-11-1999.** Un grupo de soldados de cuerpos de élite ataca una estación castrense de comunicaciones en Tagaytay, en otro intento de hacerse con el Gobierno.

► ESLOVENIA

Confiscan medio kilo de uranio en polvo que habría servido para hacer 'bombas sucias'

AGENCIAS / BRATISLAVA

La Policía eslovaca desmontó el pasado miércoles una importante trama de venta de uranio en polvo por parte de dos húngaros y un ucraniano, que disponían de 481 gramos de material con los que esperaban alcanzar ganancias de 680.000 euros en el mercado, el equivalente a un millón de dólares.

Aunque se desconoce el destino y la procedencia de esta sustancia, la Policía sitúa su origen en la antigua Unión Soviética en base a las primeras pesquisas, según informó el vicepresidente de la jefatura de Policía eslovaca, Michal Kopicik.

De los sospechosos solo se conoce la nacionalidad, que eran dos hombres y una mujer de entre 40 y 51 años, y que fueron arrestados por las Fuerzas de Seguridad hace dos días.

Kopicik destacó que la cantidad incautada permitía usarla «de varias formas en ataques terroristas», como en un sistema de *bomba sucia* radiológica, término utilizado para denominar a los artefactos explosivos que diseminan elementos radiactivos en la atmósfera.

Además, informó de que las autoridades «sabían que la venta iba a tener lugar, pero esa transacción se pospuso varias veces. Al final, decidieron detener a los traficantes e incautarse del material antes de que tuviera lugar el traspaso de mercancía», comentó el agente.

«NO ES INHABITUAL». Tanto desde el Gobierno ucraniano como desde el Organismo Internacional de la Energía Atómica (OIEA), se rehusó comentar las capturas, aunque el oficial responsable de la base de datos de dicho organismo, Richard Hoskins, recordó que no es tan inhabitual el tráfico de materiales radioactivos.

El pasado año, el observatorio nuclear de Naciones Unidas detectó 252 casos de robos de este tipo de productos, un 385 por ciento más que en 2002.

Como otros ejemplos, en 2003, en República Checa, fueron detenidos dos eslovacos, después de vender tres kilogramos de uranio natural por valor de 484.000 euros. Además, se produjeron importantes actuaciones en 2006 en Georgia, contra un ciudadano ruso, y en 1997, cuando se acusó a siete hombres de robar uranio de Kazajistán para intentar venderlo a Pakistán o China.

JAVIER RUIZ RINCÓN • Concejal de Hacienda, Patrimonio y Montes, y Promoción Económica

El concejal de Hacienda Javier Ruiz reconoce que actualmente no hay suelo industrial en Cuenca pero deja entrever que quizás muy pronto esa oferta de terrenos para uso de las empresas puede aumentar. Las posibilidades de la ciudad, según dice, son muy buenas por la ubicación estratégica que tendremos cuando estén terminadas las grandes infraestructuras viarias que se están realizando. Especialmente golosa le parece la posibilidad de construir un centro logístico en la ciudad, un puerto seco situado a medio camino entre Madrid y Valencia.

«Un puerto seco sería una gran oportunidad de crecimiento»

JESÚS HUERTA

El concejal Javier Ruiz afirma que el equipo de Gobierno del Ayuntamiento está trabajando para aumentar la oferta industrial de la capital.

¿Cuál es la situación de la oferta de suelo industrial en Cuenca capital?

En verdad, ahora mismo no hay suelo industrial disponible. Hay alguna parcela que no se suele adaptar a las necesidades de la gente pero estamos vendiéndolas y prácticamente no queda nada, quizás dos o tres parcelas libres. Entonces, ahora estamos trabajando para generar suelo industrial desde el Ayuntamiento, y posiblemente podamos dar alguna noticia pronto en ese sentido.

¿Hay algo que deba cambiar en los polígonos actuales?

Te puedo decir que la mayor parte de las naves del Sepes que se están solicitando actualmente son para usarlas como almacenes, y se está generando poca actividad industrial, eso en lo que se refiere a las que llevamos concedidas nosotros en estos primeros meses de gobierno, no sé si se estarán tramitando otras de carácter terciario.

Entonces, vuestra intención es darle la vuelta a esta situación.

Efectivamente, queremos que haya actividades que generen empleo, y vamos a intentar atraer a Cuenca a empresas y actividades, también dentro de los empresarios conqueses, que generen una riqueza.

En lo que se refiere a los polígonos que están funcionando actualmente, ¿qué tal andan de dotación de servicios?

Pues si te digo la verdad, no son una maravilla hoy por hoy, son bastante escasos, adolecen de servicios algunas veces básicos. También es cierto que por ejemplo el polígono Sepes, que es el más grande ahora mismo, está empezando a funcionar y muchos de los propietarios todavía no se han instalado. En este polígono también estamos trabajando con sus empresarios en la creación de una junta para poder mejorar sus servicios. El resto de polígonos ya tienen un

tiempo y la mayoría de servicios básicos están cubiertos, e incluso hay algunos con servicios muy modernos, como por ejemplo Internet inalámbrico, que sería una herramienta necesaria para futuros polígonos. Esperamos que se consiga en esta legislatura.

En el caso del polígono Sepes, las parcelas se vendieron muy rápidamente. ¿Se ha planteado su ampliación?

Yo no tengo noticias de que se quiera ampliar. El Sepes depende directamente del Ministerio de Industria, nosotros sólo actuamos como gestores de la parcela, somos meros intermediarios. Yo estoy en contacto con ellos en relación con las parcelas y a mí no me han dicho nada en ese sentido.

Y desde el Ayuntamiento, ¿qué medidas queréis promover para atraer empresas a nuestra ciudad?

Lo que podemos ofrecerles ahora mismo es que Cuenca va a ser una muy buena localización cuando estén en marcha las infraestructuras que se están construyendo actualmente: la autovía que nos va a unir a Tarancón y a Madrid, la autovía de Albacete, el AVE Madrid-Cuenca-Valencia, de aquí al 2020 estará terminada la autovía que nos una con Teruel... Vamos a estar en un enclave muy bueno de aquí a unos pocos años y vamos a intentar generar suelo barato, así que puede ser una buena oportunidad de inversión, las nuevas infraestructuras nos van a situar en una posición estratégica entre dos grandes núcleos de población como Madrid o Valencia. Ambas localidades están creciendo enormemente y una de sus vías de expansión es lo que hay entre medias, y ahí estamos nosotros.

Desde las cámaras de comercio quieren promover nuestra ciudad como centro logístico. ¿Qué os parece esa idea en el Ayuntamiento? ¿Es factible?

A mí me parecería una idea estupenda. La creación de un puerto seco era una de las propuestas que planteábamos en nuestro programa electoral, y el



Javier Ruiz nos desglosa las características del suelo industrial en Cuenca. / TIN BIJAKSIC

«Vamos a estar en un enclave muy bueno de aquí a unos años y vamos a intentar generar suelo barato»

alcalde Francisco Pulido quiere trabajar mucho en esta línea. Nos parece muy interesante porque un centro logístico es una oportunidad de crecimiento.

Para eso sería necesario que entraran inversiones de las administraciones.

Claro, y habría que potenciar el tren convencional, que va a sufrir un proceso de privatización y a lo mejor también tenemos que hablar de inversiones privadas que puedan tener intereses en Cuenca, que quizás es más interesante.

Y en caso de que hubiera que darle más vida al tren convencional, ¿dónde estaría su

estación?

Hoy en día, cualquier ciudad moderna no tiene las vías dentro de la ciudad. Nosotros estamos demandando siempre que las vías no atraviesen por el peligro que pueden tener y porque además cortan la ciudad. Por tanto, lo lógico es que el tren convencional se sitúe fuera de la ciudad. Como la del AVE ya va a ir fuera de la ciudad, desde mi punto de vista debería construirse también de la misma manera, porque además potencia el tráfico de mercancías, que ese sería el objetivo de ese centro logístico.

En el tiempo que lleváis de legislatura, ¿percibís el interés de las empresas en hacer cosas por la ciudad?

En lo que se refiere al Patronato de Promoción Económica y a mí mismo, las empresas nos están considerando un Ayuntamiento muy proactivo, es decir, favorables hacia todas aquellas empresas que quieran venir a Cuenca, siempre que sea algo bueno para la ciudad. Sí estamos notando que las empresas se interesan bastante por Cuen-

Empresarios de Madrid y Valencia nos están recibiendo muy bien y con muchas propuestas interesantes»

ca, y no sólo en la capital, sino en Madrid o Valencia nos están recibiendo muy bien y con muchas propuestas interesantes.

Cuando Cuenca disponga de mayor terreno de suelo industrial, ¿estará capacitada para ofrecerlo a un buen precio?

Yo creo que sí, cualquier ayuntamiento que se lo proponga lo puede hacer, es una cuestión de buscar una nueva ubicación y de trabajar sobre el tema. Como te he dicho, pronto comentaremos algo al respecto, de momento no te puedo adelantar más.

¿Quizás para el próximo año?

Bueno, incluso antes...

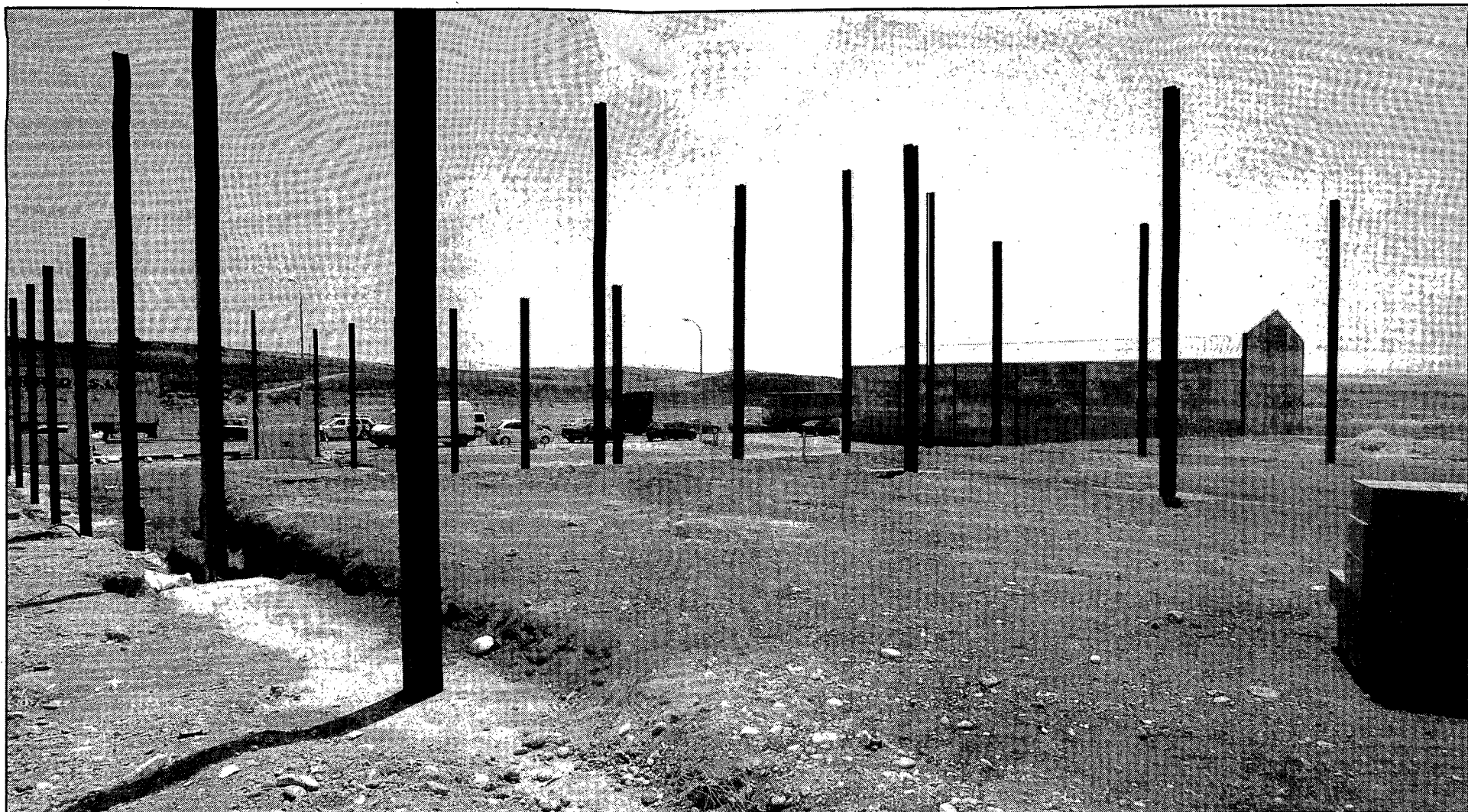

El polígono Industrial de La Parrilla fue inaugurado el 8 de julio de 2006. Desde entonces, su aspecto ha cambiado considerablemente. / TIN BIJAKSIC

SUELO INDUSTRIAL EN LA PROVINCIA DE CUENCA

Diez municipios ya tienen en funcionamiento sus polígonos industriales, y otros quince ya están diseñando proyectos para conseguir traer empresas a su localidad

LA TRIBUNA

En total, son 10 los municipios con polígonos industriales urbanizados en la provincia de Cuenca: Cardenete, Cuenca, Las Pedroñeras, Montalbo, Saelices, San Lorenzo de la Parrilla, Talayuelas, Tarancón, Villaescusa de Haro y Villamayor de Santiago) y otros quince, Aliaguilla, Belinchón, Campillo de Altohuey, El Provencio, Fuente de Pedro Naharro, Huete, Iniesta, La Alberca de Záncara, Las Mesas, Motilla del Palancar, Priego, Quintanar del Rey, San Clemente, Sisante y Valverde de Júcar) los que cuentan ya con proyecto sobre este particular.

Conozcamos alguno de estos polígonos.

TARANCÓN. La localización privilegiada de la ciudad y la convergencia de accesos a la misma desde todos los puntos de la península harán de Tarancón una ciudad en desarrollo constante. Hoy en día está en funcionamiento el Polígono 'Tarancón Sur', que con 260.000 metros cuadrados y una ocupación del 10%, que ha generado más de 650 puestos de trabajo. Cuenca con parcelas de 1.000 a 4.500 metros cuadrados y se sitúa a pie de la autovía A3. Es

en este polígono donde confluirán las tres autovías.

La creación del primer polígono, 'Tarancón Sur', y su buena acogida, llevó a diseñar el polígono 'Senda de los Pastores', que se conformará con un Centro de Transporte de 60.000 metros cuadrados y la construcción de cinco parques empresariales. De ellos, tres están vendidos, uno de 220.000 metros cuadrados, otro

En Tarancón, la buena acogida del primer polígono llevó a diseñar el 'Senda de los Pastores'

de 237.000 metros cuadrados y otros de 125.000 metros cuadrados. Están disponibles los otros dos de 82.000 metros cuadrados y 85.000 metros cuadrados, respectivamente.

El conjunto de dotaciones municipales desarrollan un Vivero Empresarial, un Complejo Deportivo y un Centro de Exámenes de Tráfico y Educación Vial.

Las parcelas que se ofrecen al promotor disponen de todos los servicios urbanísticos acabados:

red de agua, red de pluviales, red de alcantarillado, red de electricidad, red de gas natural, red de telefonía, depuradora industrial, accesos al polígono y conexiones de viarios, Vivero de Empresas y Agencia Local de Desarrollo (tramitación de subvenciones, bolsa de empleo y formación).

El precio del suelo en el polígono 'Senda de los Pastores' es muy competitivo, el metro cuadrado cuesta tan solo 60 euros.

LAS PEDROÑERAS. La actuación industrial 'El horado blanco' comprende una superficie de 22,4Ha. de las cuales 14,2Ha. son para uso industrial, estando distribuidas en parcelas de entre 675 y 7.510 m². lo que la convierte en idónea para cubrir cualquier tipo de necesidad en cuanto a espacio y actividad. El resto de la superficie se destina a equipamientos comerciales, deportivos, zonas comunes y zonas verdes. Está excelentemente comunicado con la Ctra. Nacional 301 que a su vez confluye con dos autovías, la N-IV y la A-31, permitiendo la conexión con núcleos urbanos tan importantes como Madrid, Toledo, Albacete, Ciudad Real, etc.

Los inversores encontrarán un suelo industrial de calidad,

económico y con magníficas dotaciones en cuanto a servicios, pudiendo acogerse a una amplia gama de incentivos económicos, tanto por parte municipal como los ofrecidos por la Junta de Comunidades de Castilla-La Mancha y por la Administración Central para facilitar la ubicación de empresas en Las Pedroñeras.

Para atraer a empresas hasta el municipio, el polígono indus-

El Ayuntamiento de Las Pedroñeras facilita los trámites a las empresas que quieren instalarse

trial 'El horado blanco' tiene una oferta atractiva, y desde el Ayuntamiento de Las Pedroñeras facilitan todos los trámites administrativos para el establecimiento de su empresa en Las Pedroñeras.

MONTALBO. El Polígono Industrial San Juan esta ubicado en el área este de Montalbo y es propiedad el Ayuntamiento.

La superficie del polígono es de 129,950 metros cuadrados y

posee 120 parcelas que son provistas por el Ayuntamiento.

A la fecha de hoy, la casi totalidad de los terrenos destinados al fomento del polígono han sido adjudicadas a decenas de empresas que ya construyen en Montalbo sus sedes sociales, almacenes, naves y otras instalaciones.

LA PARRILLA. El polígono industrial de San Lorenzo de La Parrilla cuenta con una superficie edificable total de 38.000 metros cuadrados. Entre sus servicios, cuenta con saneamiento de aguas residuales y fluviales, conexión a la red eléctrica y telefónica, alumbrado público, videovigilancia y una helisuperficie de 2.500 metros cuadrados, habilitada fundamentalmente para el servicio de emergencias 112.

VILLAMAYOR DE SANTIAGO. Urbanizado y adecuadamente equipado con los servicios necesarios para la implantación de las empresas y negocios interesados, El polígono industrial San Sebastián de Villamayor de Santiago tiene vendidas gran parte de las parcelas de su primera fase y se encuentra en proceso de expansión y adquisición de nuevos terrenos.



Los Olmos

R e s i d e n c i a l

Promoción Excepcional 76 Viviendas

**¡AHORA!
2 PLAZAS DE GARAJE
Y 2 TRASTEROS
AL PRECIO DE
UNO**

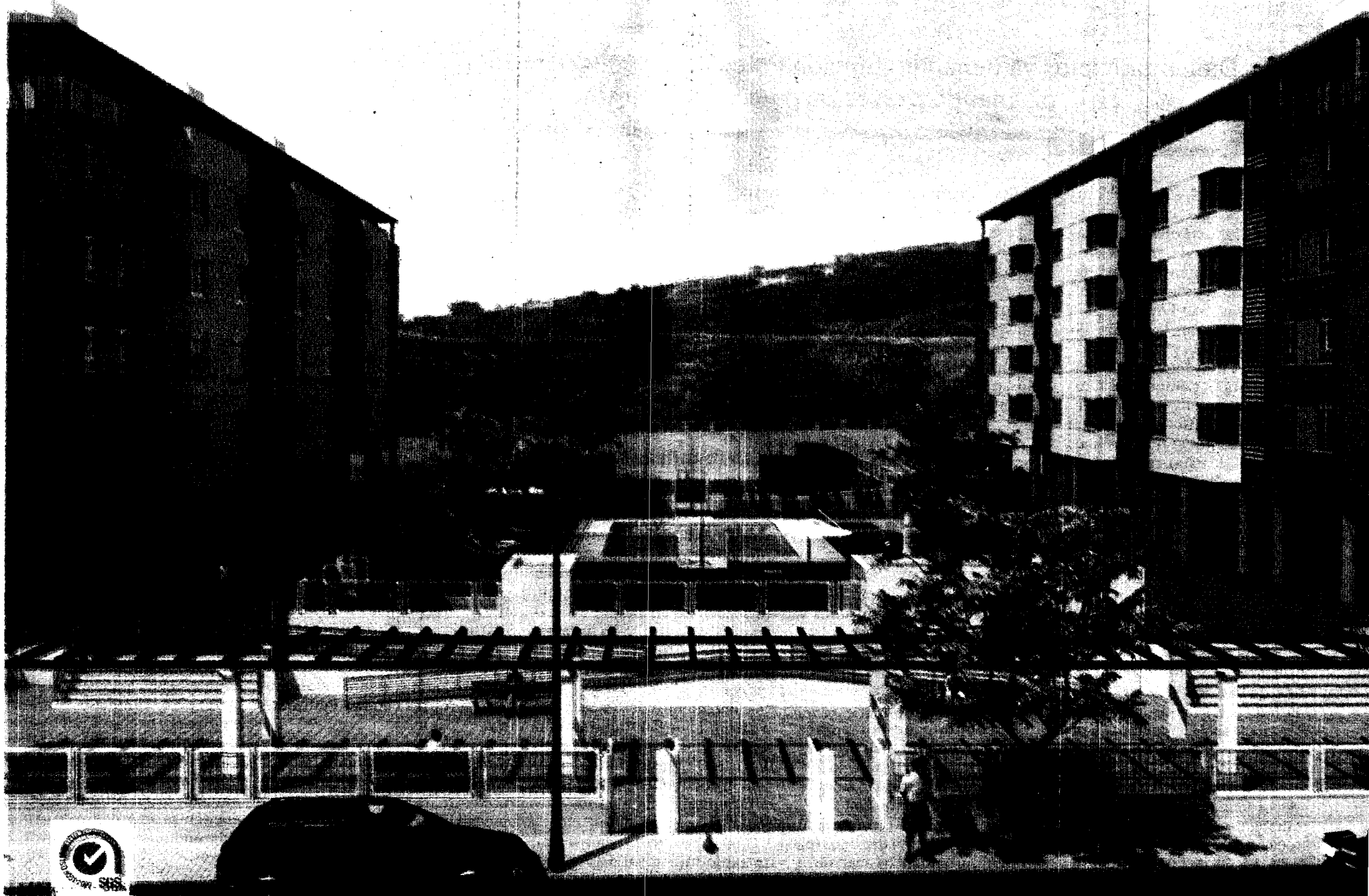

Viviendas de 1, 2, 3 y 4 dormitorios

Urbanización Cerrada con Garajes, Trasteros
2 Pistas de Pádel
Piscina Exterior
Zonas Recreativas para Niños
Amplias Zonas Ajardinadas y de Paseo.

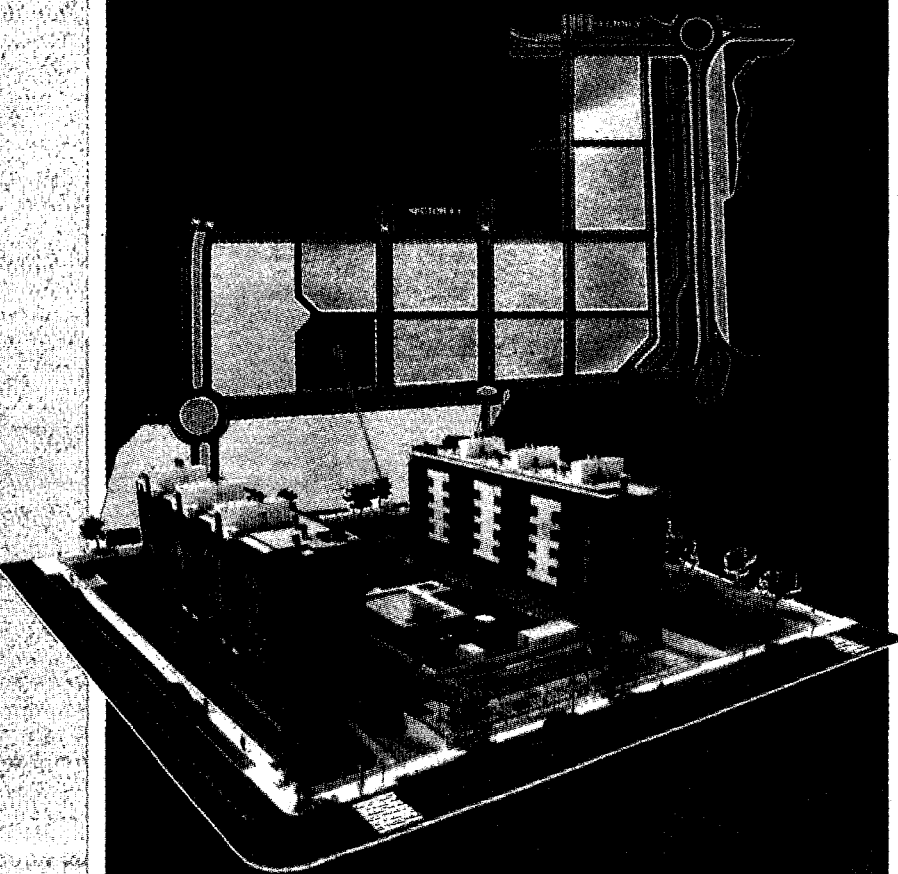
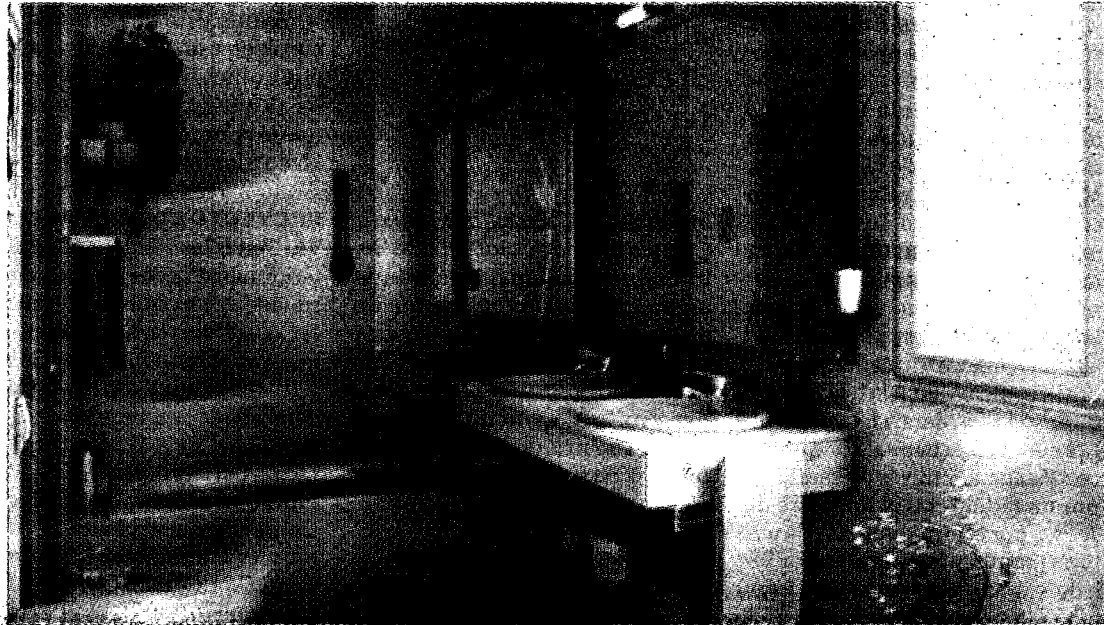
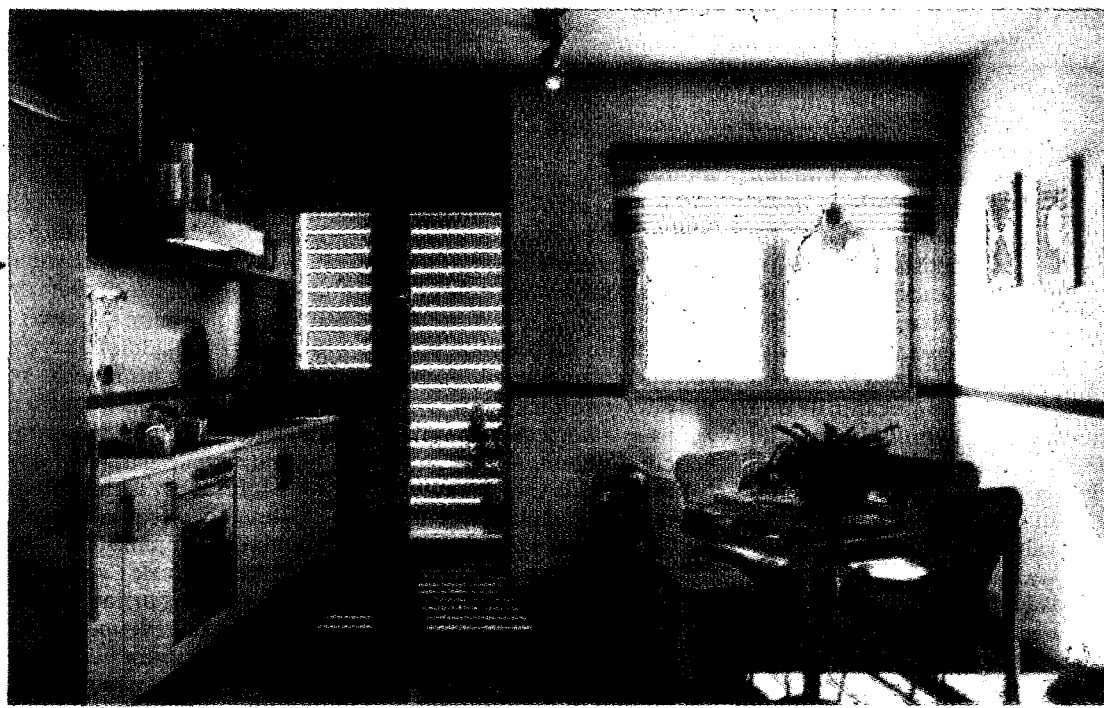

CONCA
Construimos Calidad

www.grupoconca.es

- Obra Nueva
- Equipamiento
- Urbanización
- Rehabilitaciones

C/ Colón 36 • 16002 Cuenca

info@grupoconca.es

Tel. 969 23 11 85 - Fax 969 23 15 65

CUENCA, PROVINCIA IDÓNEA PARA LA IMPLANTACIÓN DE EMPRESAS

A través del programa 'Cuenca Adelante', Ceoe-Cepyme Cuenca potencia la entrada de empresas en nuestra provincia capaces de fortalecer y diversificar su tejido industrial

CEOE-CEPYME

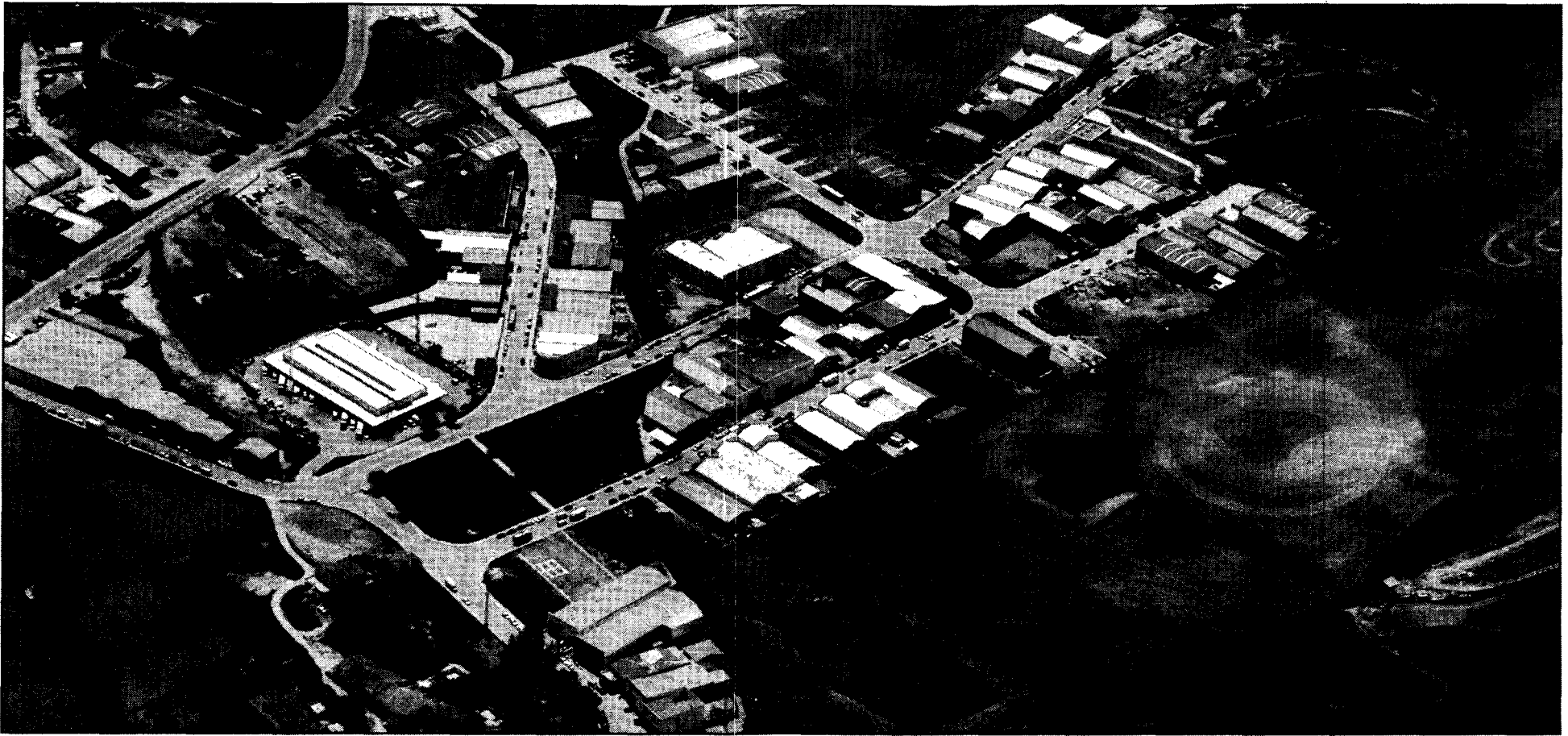

Desde el cielo podemos ver uno de los polígonos con los que cuenta Cuenca. / TIN BIJAKSIC

La provincia de Cuenca se ha convertido en un lugar idóneo para invertir, y el motivo no es otro que su ubicación en mitad de la península, su cercanía a grandes mercados potenciales como Madrid y Valencia, la existencia en un futuro, más que cercano, de una buena red de comunicaciones de transporte terrestre y la facilidad de acceso a ayudas y subvenciones económicas.

El alto precio del suelo industrial, a lo que se suma la saturación de los grandes núcleos urbanos, han hecho que muchos empresarios empiecen a mirar hacia otros lugares a la hora de elegir una ubicación para sus negocios.

En este contexto, Cuenca se ha convertido en una opción interesante por su buena situación logística, muy próxima a tres de los núcleos económicos y urbanos más importantes de la península, Madrid, Valencia y Barcelona, en conjunción con el desarrollo de nuevas infraestructuras para la mejora de las comunicaciones como las próximas conexiones con las líneas nacionales y europeas de alta velocidad, a través del AVE Madrid-Cuenca-Valencia o la autovía de Castilla-La Mancha, que permitirá conectar la capital conquense con Valencia, a través de Tarancón por un lado y con el nordeste de Teruel, por el otro. Además esta autovía permitirá acercarse más a Toledo, capital castellano-manchega

e importante núcleo industrial. Sin olvidar por otro lado la nueva A-43, que partiendo de Atalaya del Cañavate, unirá la provincia de Cuenca con Ciudad Real y Puertollano.

Con ello Cuenca aumentará considerablemente sus posibilidades de comunicación terrestre con zonas estratégicas de desarrollo económico, estando previsto que la provincia de Cuenca aumente su accesibilidad por ferrocarril en un 56% y, en carretera, en un 10%.

Pero no solo su proximidad a la capital española y las nuevas in-

Está previsto que la provincia de Cuenca aumente su accesibilidad en ferrocarril un 56%

fraestructuras, son las que hacen a Cuenca atractiva a los ojos de los inversores, existen muchos otros argumentos que la convierten en un lugar idóneo para instalar empresas. Entre ellos, su amplia oferta de suelo industrial a coste competitivo. La provincia de Cuenca cuenta con más de 6,5 millones de metros² de suelo industrial, destacando como ejes principales Tarancón y Cuenca, y a un precio medio inferior a la media española.

Otras ventajas que hacen que

Cuenca comience a vislumbrarse como una opción interesante para invertir son, el coste laboral moderado y una baja conflictividad laboral, como consecuencia de un diálogo fluido entre empresas, sindicatos y trabajadores. Por otro lado el precio de los inmuebles se encuentra entre los más bajos a nivel nacional y regional, y cuenta con un gran potencial de recursos propios, forestales y agricultura principalmente, así como calidad ambiental de sus municipios.

La provincia de Cuenca es además una de las primeras provincias regionales en superficie forestal y la agricultura tiene un peso muy elevado en su estructura productiva: vid, cereal. Olivo, etc.

A todo esto hay que añadir la consideración de Castilla-La Mancha como región de Objetivo 1 hasta que termine el año 2011, lo que le permitirá un acceso privilegiado a los fondos europeos.

PROYECTO CUENCA ADELANTE. Todas las ventajas citadas anteriormente se desprenden del resultado de un estudio realizado por la Consultora Garrigues, dentro un Proyecto denominado «Cuenca Adelante» impulsado por la Confederación de Empresarios de Cuenca, CEOE CEPYME, con la colaboración del Patronato de Desarrollo Provincial de la Diputación Provincial de Cuenca y la Junta de Comunidades de Castilla La Mancha.

CEOE CEPYME CUENCA, lleva

27 años trabajando en la defensa de los empresarios conquenses y es la organización más representativa del sector empresarial en toda la provincia de Cuenca.

Entre sus proyectos más ambiciosos se encuentra el de «Cuenca Adelante», con el que se pretende conseguir, que las empresas encuentren en Cuenca el lugar idóneo para invertir, empresas capaces de fortalecer y diversificar el tejido industrial de la provincia.

Pero este estudio no serviría de nada si no se da a conocer, haciendo que llegue a los potenciales in-

En el 'Cuaderno de ventas' se presentan las ventajas de invertir en nuestra provincia

versores. Es en este menester en el que se encuentra actualmente trabajando la Confederación de Empresarios de Cuenca, realizando verdaderos esfuerzos en materia de información y promoción.

CUADERNO DE VENTAS. Para la captación de posibles inversores el proyecto cuenta con la asistencia técnica de la consultora Garrigues, la cual emplea como instrumento clave de presentación un documento denominado «Cuaderno de

Ventas» en el que se presentan las ventajas de invertir en Cuenca.

Este dossier informativo, se estructura en 3 partes fundamentales; De un lado, «Cuenca Atractiva», sección que da a conocer la provincia de Cuenca, resaltando su situación geográfica privilegiada, su calidad de vida, los recursos turísticos, naturales y su historia, la Declaración de Cuenca como Patrimonio de la Humanidad, además de incluir un análisis del crecimiento económico experimentado en la provincia en los últimos años con especial alusión al establecimiento de empresas y los sectores de producción de mayor potencial de crecimiento.

De otro, el apartado titulado «Cuenca Asequible» que plasma la oferta de suelo industrial disponible representado por más de una decena de polígonos industriales urbanizados y una veintena de polígonos industriales en proyecto que suman más de 6 millones y medio de metros cuadrados de suelo industrial. Así mismo se incluye en este apartado las características de cada polígono, las comunicaciones y la superficie existente en parcelas por metro cuadrado.

Y la última parte de este dossier, llamada «Cuenca Ayudas» contempla los incentivos económicos y fiscales existentes en la actualidad de los cuales podría beneficiarse el futuro inversor para la creación de empresas.

Cuenca, adelante

Plan Estratégico para la
promoción De Cuenca
como destino **Empresarial**



Confederación de Empresarios de Cuenca

CEOE CEPYME CUENCA
C/ Cardenal Gil de Albornoz, 2
5ª planta -16001 Cuenca
Tlf.: 969 213 315
Fax: 969 229 616

info@ceocuenca.org
www.ceocuenca.org



DIPUTACIÓN PROVINCIAL DE CUENCA



Junta de Comunidades de
Castilla-La Mancha

GARRIGUES

Cuenca, Un lugar para invertir

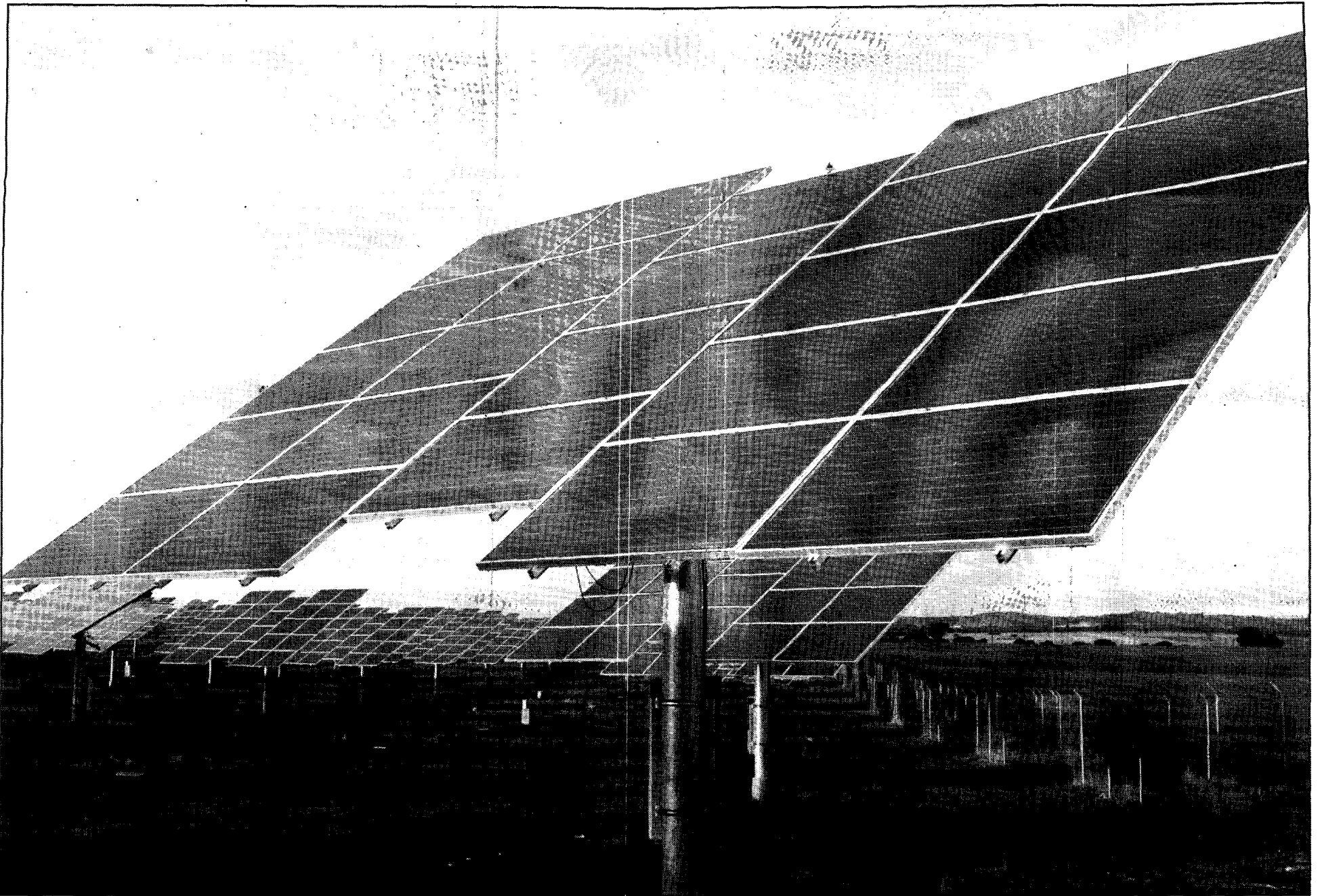

La huerta solar de Olmedilla de Alarcón es un ejemplo de que nuestra provincia está abierta a la entrada de empresas del ámbito de las energías renovables. / TIN BIJAKSIC

ENERGÍAS LIMPIAS, UNA APUESTA EMPRESARIAL

El gobierno de Castilla-La Mancha pretende que para el año 2012, la totalidad del consumo eléctrico en nuestra región provenga de las energías renovables

LA TRIBUNA

La apuesta de la Junta de Comunidades de Castilla-La Mancha por implantar en toda la región el uso de energías renovables ofrece a los emprendedores una oportunidad de crear un negocio relacionado con las energías limpias, un campo que se va a expandir en nuestra comunidad en los próximos años.

La empresa Solaer, afincada en Motilla del Palancar y dirigida por jóvenes empresarios conquenses, es un ejemplo de esa audacia para aprovechar esta oportunidad. Esta empresa ha abierto una inmensa huerta solar situada en las cercanías de la pequeña localidad de Olmedilla de Alarcón, una instalación que es, nada más y nada menos, el tercer mayor parque solar de todo el mundo.

Solaer ha desarrollado este proyecto con la colaboración de una compañía canadiense, Sustainable Energy Technologies, que ha aportado sus conocimientos tecnológicos en materia de energías renovables y, en sociedad con la empresa motillana, ha creado unas instalaciones inmensas en el entorno de la Manchuela Conquense.

La huerta solar consta de dos parcelas de 25 Hectáreas con unos 1.600 seguidores solares, con 24 placas cada uno. La principal característica de esos seguidores es que, al igual que hace el girasol, se desplazan de acuerdo con la dirección de la que provienen los rayos solares, de esta forma se aprovecha mejor la energía que desprende el astro. Cada instalación genera 220.000 kilowatios que pueden abastecer de energía a más de

3.000 viviendas. Cincuenta millones de euros se han invertido en este gigantesco parque.

Aunque gran parte de los paneles llevaban funcionando hace tiempo, la huerta era inaugurada oficialmente la pasada la semana, y hasta Olmedilla de Alarcón se desplazaron importantes autoridades de la provincia y regionales, y hasta el embajador de Canadá, Malcolm McKechnie, acudió a conocer unas instalaciones que le impresionaron, afirmando que no encontraba parangón con algunas de las que se encuentran en el país norteamericano.

Además, subrayó la colaboración tecnológica entre los dos países, que puede servir de ejemplo para emprender proyectos de similares características en otros lugares de la región.

De hecho, la huerta solar de

Olmedilla ha atraído también a otras empresas del mismo sector hasta esa zona de la Manchuela

OBJETIVO 2012. Como han hecho los responsables de Solaer, la posibilidad de embarcarse en el negocio de las energías renovables está ahí, y puede ser rentable. Y además cuenta con el apoyo del gobierno regional. Así lo recordaba el Consejero de Industria de la Junta de Comunidades, José Manuel Díaz Salazar, en la presentación de la huerta solar de Olmedilla.

El consejero invitaba a aquellos ayuntamientos de la provincia de Cuenca que quieran desarrollar un proyecto de este tipo en su localidad que se pongan en contacto con la Junta, que tiene prevista una inversión de 6 millones de euros en la región durante los próximos años para el

desarrollo de energías renovables.

El objetivo es que para el año 2012, el 100% del consumo provenga de energías limpias, para entonces el gobierno regional ha calculado que se habrán invertido alrededor de 5.000 millones de euros en ese campo. Nuestra región está por encima de 2.700 megavatios en energía eólica, casi 600 megavatios de fotovoltaica, campo en el que nuestra comunidad se encuentra por encima del resto del país y además el Gobierno regional trabaja en proyectos vinculados a las termosolares.

Con estas cifras, de acuerdo con los datos que posee la Comisión Nacional de Energía, ya se ha andado la mitad del camino, y cerca del 50% del consumo castellano-mancheño ya proviene de las energías renovables.

▶ ORIENTE PRÓXIMO



Un palestino camina a través del túnel que cruza la polémica barrera israelí cercana a Al Ram, en las afueras de Jerusalén. / PAVEL WOLBERG (EFE)

Dos pueblos y una sola tierra

Con la conferencia de Annapolis como 'telón de fondo', Israel y Palestina conmemoran el 60 aniversario de la resolución de la ONU que dividió el antiguo protectorado británico

• El pleno rechazo del mundo árabe al documento de Naciones Unidas derivó en la multitud de contiendas armadas que han assolado desde entonces el territorio.

ELÍAS ZALDÍVAR (EFE) / JERUSALÉN
El 60 aniversario de la resolución de Naciones Unidas que dividió el antiguo protectorado británico de Palestina en dos Estados, uno judío y otro árabe, se cumplió ayer con renovadas esperanzas de que esa vieja idea se haga realidad.

Aprobada el 29 de noviembre de 1947 por 33 votos a favor, 13 en contra y 10 abstenciones, la resolución 181 de la Asamblea General de la ONU fue la causa de las guerras que han assolado desde entonces Oriente Próximo, pero no por eso dejó de inspirar la recién concluida conferencia de Annapolis para instaurar la paz en la región.

El documento, que fue rechazado por el mundo árabe, agravó los enfrentamientos armados entre palestinos e israelíes, que ya con anterioridad se disputaban el territorio del antiguo protectorado británico, compuesto por el actual Israel, Gaza y Cisjordania.

La decisión adoptada en Nueva York, de hecho, precipitó el comienzo de lo que para los hebreos fue su guerra de independencia, que se desató cuando tropas de Siria, Iraq, Egipto, Jordania, Arabia Saudí y Líbano atacaron el Estado israelí, fundado en mayo de 1948.

Esa guerra, que se prolongó hasta 1949, fue la que originó la huida y en muchos casos la expulsión de los pobladores árabes por las fuerzas hebreas; dio así inicio

el problemas de los refugiados cuyo retorno exigen las organizaciones nacionales palestinas.

El rechazo de los países árabes al Estado judío que nació con la resolución provocó también, directa o indirectamente, las contiendas que Israel libró con las distintas fuerzas en 1956, 1967, 1973 y 1982, además de la última de las registradas hasta la fecha, la del verano de 2006 contra la milicia libanesa de Hizbulá.

Pese a esa vorágine de inestabilidad, los principios que guiaron la resolución han permanecido como base de todos los esfuerzos por mediar en el conflicto armado entre ambos pueblos.

La comúnmente denominada *Resolución de Partición* establecía la instauración del Estado israelí en las áreas con mayor población judía, y el palestino en las zonas de mayoría árabe, y la fórmula que se ha tratado de consagrar en la reciente conferencia de Annapolis (EEUU) responde a esa filosofía, con algunas correcciones.

Aquella *división* preveía un territorio de unos 15.000 kilómetros para la comunidad árabe y la opción que ahora se baraja es de un Estado palestino de 6.200 kilómetros, ya que se remite a las fronteras de la guerra de 1967, cuando Israel invadió Gaza y Cisjordania, algunas de cuyas parcelas ya ocupaba desde 1948.

También para entonces, 19 años después de la creación del Estado judío, sus habitantes habían ocupado zonas del norte del antiguo protectorado británico que, de haberse aplicado «la partición» original, hubieran correspondido a los árabes.

LA DESEADA JERUSALÉN. En la resolución, asimismo, se contemplaba como un *corpo separado* a Jerusalén -donde tienen importantes santuarios los judíos, los cristianos y los musulmanes-, cuando en la actualidad se estudia que en la parte oeste de la Ciudad Santa se establezca la capital de Israel, y en la parte este se fije la

del futuro Estado palestino. El resto de condiciones que recomendaba el texto a las dos comunidades, como una estrecha cooperación en los distintos aspectos de la economía y el desarrollo y un reparto equitativo de los recursos hídricos, conservan su vigencia.

En los actos con que se celebra el aniversario, cabe subrayar el protagonismo previsto para los países latinoamericanos. El presidente de Israel, Simón Peres, recibió ayer a los embajadores de las naciones latinoamericanas, cuyo apoyo fue fundamental para la creación del Estado judío.

Con la sola excepción de Cuba, que se opuso, el resto de territorios de América Latina se pronunció a favor o en blanco en la votación para aprobar la resolución, lo que favoreció la fundación de Israel, porque las abstenciones no se contabilizaban dentro de los dos tercios que eran necesarios para dar por buena la partición en la sesión que presidió Osvaldo Aranha, representante de Brasil en la ONU.

Olmert augura el colapso del Estado judío si no hay acuerdo

EFE / JERUSALÉN

El primer ministro israelí, Ehud Olmert, advirtió ayer de que, si no se alcanza una solución de *dos territorios para dos pueblos*, llegará un día en que el Estado judío se colapse, como ocurrió en la Sudáfrica del *Apartheid*.

Así lo declaró ayer en una entrevista que publicó el diario *Haaretz*, después de que el pasa-

do miércoles concluyera la Conferencia de Paz de Annapolis, en la que israelíes y palestinos expresaron su intención de negociar un acuerdo para crear un Estado palestino antes de 2009.

«Llegará el día en que la solución de dos territorios no se pueda materializar y entonces nos enfrentaremos a un conflicto como ocurrió en Sudáfrica por la

igualdad en el derecho de voto», manifestó Olmert, quien subrayó que «cuando esto suceda, Israel se habrá acabado».

En cuanto a la cita auspiciada por EEUU, el *premier* aclaró que en ella «se alcanzaron más de lo que podríamos definir como expectativas hebreas, pero eso no nos libra de los obstáculos que encontraremos», añadió.

▶ FRANCIA

Sarkozy atribuye las protestas y la quema de vehículos a la «gamberrocracia»

EUROPA PRESS / PARÍS

El presidente francés, Nicolas Sarkozy, rechazó ayer establecer vínculo alguno entre la rebelión desatada en los suburbios de la periferia parisina y los problemas sociales que azotan estas zonas. A su juicio, las escenas de violencia vividas recientemente en la localidad de Villiers-le-Bel, al norte de París, tras la muerte de dos adolescentes, no tiene nada que ver con una crisis social, sino con la «gamberrocracia».

«Rechazo toda forma de angelicalismo que pretende encontrar en cada delincuente una víctima de la sociedad y en cada revuelta un problema social», comentó durante un discurso pronunciado ante 2.000 agentes del orden congregados en el Arco de la Defensa. «Lo que pasó en Villiers-le-Bel no tiene nada que ver con una crisis social, tiene que ver con la gamberrocracia», agregó.

La consigna de que los hechos no son una crisis social la repitió la controvertida secretaria de Estado responsable de Política de Ciudad y fundadora de la extinta Ni Putas ni Sumisas, Fadela Amara, en una entrevista que ayer publicó *Le Parisien*.

«Es violencia urbana, anárquica, llevada a cabo por una minoría, un pequeño núcleo duro que usa el menor pretexto para romper, quemar y cargárselo todo en el barrio. Frente a ello hay que ser muy firmes para mostrar que no es aceptable», declaró Amara en el diario.

▶ BOLIVIA

Miles de personas secundan una huelga de hambre contra Morales

EFE / LA PAZ

La tensión entre el Gobierno y la oposición en Bolivia creció ayer por el paro que siguieron seis de las nueve regiones del país, con una nueva convocatoria a una huelga de hambre contra el presidente Evo Morales.

El incidente más violento se produjo en la ciudad amazónica de Cobija, en Pando, donde la casa del senador suplente Abraham Cuéllar, acusado por opositores de *venderse* al Ejecutivo, fue quemada por una turba.

Para intentar solucionar el clima de tensión, los embajadores de la UE se reunirán hoy con el mandatario para exhortarle a respetar la legalidad democrática.

Un militar golpista amenaza con un alzamiento castrense contra la reforma de Chávez

Joel Acosta Chirinos, que participó en el 'cuartelazo' dirigido en 1992 por el actual presidente, alerta de que el pueblo está dividido

• Miles de estudiantes marchan por las calles de Caracas en contra del proyecto del dirigente, mientras la oposición pide que el pueblo vote 'no'.

AGENCIAS / CARACAS

Joel Acosta Chirinos, militar que en 1992 participó en el *cuartelazo* dirigido por el actual presidente venezolano, Hugo Chávez, no descarta que grupos castrenses se alcen contra la reforma constitucional que promueve el líder bolivariano. «Las Fuerzas Armadas están integradas por personas del pueblo y el pueblo venezolano hoy está dividido», declaró Acosta Chirinos en una entrevista en el diario brasileño *O Globo*.

El uniformado retirado sostuvo que los planes del mandatario «no tiene nada que ver con el proyecto bolivariano» que diseñaron los oficiales que el 4 de febrero de 1992 intentaron derrocar al entonces dirigente Carlos Andrés Pérez.

«En 1992 fue una acción bolivariana en repudio a la corrupción y la burocracia, pero Chávez traicionó esos ideales, quiere cambiar la Constitución de 1999 y darle una orientación socialista», comentó el militar sobre la reforma que será sometida a un referendo el próximo domingo.

Según Acosta Chirinos, que en 1992 era uno de los hombres de más confianza de Chávez, «el chavismo es una aberración en el movimiento bolivariano, que no es marxista, ni maoísta ni leninista», y está basado «en el culto a la personalidad» del líder.

Mientras, el *bloque del No*, integrado por varios partidos de la oposición, hizo un llamamiento a votar masivamente para expresar el rechazo a la reforma constitu-



Un opositor al presidente Chávez, durante una protesta. / H.E. (EFE)

cional que, en su opinión, es mayoritario en el país.

«Hay una opinión mayoritaria en Venezuela de rechazo» al proyecto de cambios en la Carta Magna y el electorado debe de salir a expresarlo con su voto, dijo el dirigente de oposición Leopoldo López, alcalde del municipio caraqueño de Chacao.

Por su parte, estudiantes universitarios y otros colectivos se

manifestaron en las calles de la capital en contra del proyecto. Los jóvenes marcharon también para pedir el *No* en el referéndum.

El presidente electo de la Federación de Centros Universitarios, Ricardo Sánchez, consideró que los jóvenes están alegres y optimistas y negó que los universitarios tengan previsto instalarse en la avenida Bolívar para protagonizar actos de violencia.

PANORAMA

PAKISTÁN

Musharraf jura como líder civil y levantará el estado de excepción en 20 días

OTR-PRESS / ISLAMABAD

Cumpliendo con el calendario previsto, el presidente paquistaní, Pervez Musharraf, renovó ayer su cargo como jefe de Estado. Y lo hizo con evidentes gestos hacia la oposición, calificando de «bueno» para la reconciliación la vuelta de los ex primeros ministros Benazir Bhutto y Nawaz Sharif. Además, anunció que levantará el estado de excepción el próximo 16 de diciembre, lo que restaurará las garantías constitucionales de cara a celebrar el próximo mes de enero unas elecciones parlamentarias «libres y transparentes» y evitar así el *boicot* de la cita.

Musharraf decretó el estado de excepción el 3 de noviembre, alegando amenazas del islamismo radical. Como consecuencia, se suspendieron las garantías constitucionales y, con ellas, las jurídicas, con pur-

ga de jueces en el Tribunal Supremo incluida. Ayer, el tan ansiado levantamiento de la medida fue anunciado por el propio dirigente en un discurso televisado.

La iniciativa supone un guiño a la oposición, cada vez más reivindicativa, y especialmente de cara a los comicios parlamentarios previstos para el 8 de enero. Los ex primeros ministros Benazir Bhutto y Nawaz Sharif, recién regresados de sus respectivos exilios, aludieron a la posibilidad de boicotear la cita. Sin embargo, Musharraf prometió que serán «libres y bajo la Constitución». Por eso, instó a la «responsabilidad» de los partidos «para participar activamente».

Sin embargo, Sharif afirmó que la decisión de boicotear los sufragios sigue en pie, aunque aplazó la decisión final hasta que dialogue con Bhutto.



Musharraf pasa revista a los soldados tras jurar como presidente. / POOL

SUDÁN

15 días de cárcel para la inglesa que llamó 'Mahoma' a un peluche

La profesora británica Gillian Gibbons ha sido con-

denada en Sudán a 15 días de cárcel y a ser deportada por permitir que sus alumnos llamasen *Mahoma* a un oso de peluche. Según su abogado, la maestra fue declarada culpable de «insultar la fe de los musulmanes», según el artículo 125 del código penal.

EN EL MUNDO

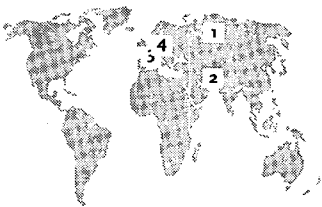

1 RUSIA

Putin pide el voto para Rusia Unida y garantiza la continuidad

El presidente ruso, Vladímir Putin, pidió ayer el voto para Rusia Unida, cuyas listas encabeza él mismo, en las elecciones a la Duma del próximo domingo, durante una intervención por la televisión, en la que garantizó la continuidad. «Pensar que todo está predeterminado y que el ritmo de desarrollo avanzará hacia el éxito es una peligrosa ilusión, por eso les solicito que apoyen a mi partido», señaló el mandatario.

2 AFGANISTÁN

Ben Laden insta a los europeos a que cesen su ayuda a Estados Unidos

Nueva reaparición del líder de la red Al Qaeda, Osama Ben Laden, en una grabación sonora difundida por la cadena de televisión Al Yazira, que hace el mensaje número cuatro en lo que va de año. En esta ocasión, pidió a los europeos con presencia en Afganistán, entre ellos España, que dejen de ayudar a los norteamericanos en la guerra, según dos breves extractos de pocos segundos de emisión.

3 FRANCIA

Libertad vigilada para el sexagenario al que se le imputan cinco crímenes

El sexagenario detenido el pasado miércoles en Francia como principal sospechoso de haber cometido cinco asesinatos entre 1983 y 2002 en el este de Francia fue puesto ayer en libertad, aunque seguirá bajo control judicial a través de un brazalete electrónico. Nicolas Panard, al que se le imputan cinco crímenes, ha negado totalmente los hechos ante el juez que sigue la causa.

4 UNIÓN EUROPEA

El Parlamento aprueba reforzar los controles sobre las armas de fuego

El pleno del Parlamento Europeo aprobó ayer una norma para reforzar los controles sobre las armas de fuego, que obliga a los Estados miembros a crear un fichero informático que conserve durante 20 años los datos del fabricante y comprador y que prohíbe la venta a menores de 18 años. La nueva legislación fuerza a incorporar un «distintivo común» para identificar las armas de fuego legales.

► **BALONCESTO.** CALDERÓN VUELVE A GANAR LA PARTIDA A GASOL Y NAVARRO EN LA NBA



► **FÚTBOL**
Henry se perderá el derbi por lesión

► **FÚTBOL**
Riquelme viaja a Argentina para firmar con Boca Juniors después de una dura etapa en la que no ha contado para el Villarreal

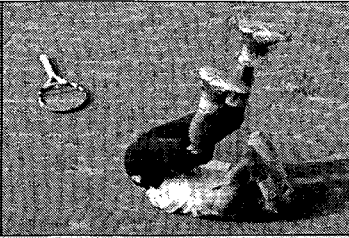

► **TENIS**
Rafa Nadal asegura que su carrera no corre peligro

LA TRIBUNA DE CUENCA

VIERNES 30 DE NOVIEMBRE DE 2007

DEPORTES 47

BALONMANO



Más colaboración

► A Javi Soria le gusta mucho el nuevo sistema 4-2-3-1 que empleó Cazalilla frente al Real Unión, ya que así encuentra mucha más ayuda en el centro del campo por parte del media punta y las bandas

FÚTBOL

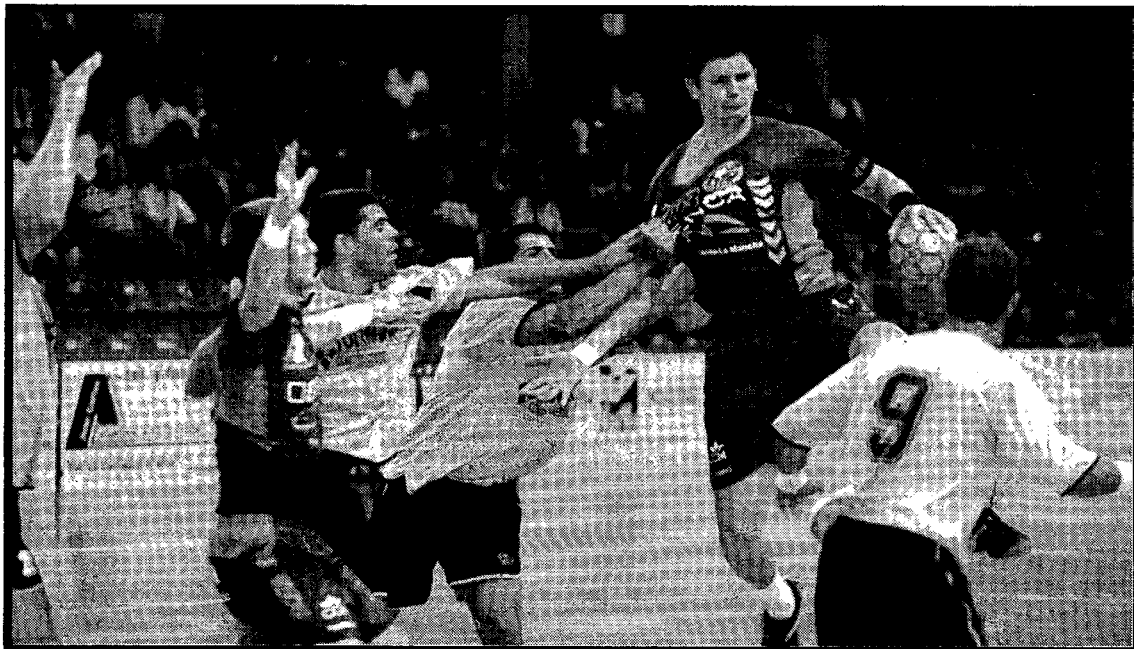

Jurij Hiliuk, un jugador que no destaca, pero que es fundamental

► El ucraniano nacionalizado polaco convierte la regularidad en su mejor arma y por este motivo es un hombre indiscutible para el técnico Goran Dzokic

Javi Soria se muestra encantado con el nuevo sistema

El medio centro considera que así los centrocampistas tienen más ayudas

HELI PÉREZ / CUENCA

Llevaba mucho tiempo siendo indiscutible para Cazalilla, pero el domingo pasado tuvo que empezar el partido desde el banquillo por decisión técnica. Sin embargo, su papel fue importante para ganar el choque ya que actuó como revulsivo y el Conquense acabó remontando.

Por eso valora este partido de modo positivo porque «cuando salí, me encontré bien y el equipo se llevó la victoria que era lo más importante y todo es positivo cien por cien».

Reconoce que fue algo distinto, «era una sensación rara porque no había estado en el banquillo desde hacía mucho tiempo, pero hay que pasar por todas».

De todos modos, sabe que le va a costar volver a la titularidad, aquí hay que trabajar al cien por cien y, si los resultados acompañan, lo que hay que hacer es ponerlo difícil al mister y trabajar día a día para jugar los domingos».

Personalmente «me encuentro bien, se nota la carga de entrenamientos que llevamos y estamos mejor, hace falta, porque

ahora los equipos aprietan mucho y nosotros tenemos que apretar más».

NUEVO SISTEMA. Javi Soria es uno de los jugadores del equipo a los que más afecta el cambio de sistema de Antonio Cazalilla. Con el 4-2-3-1 el mediocentro no está tan solo y puede tener más libertad a la hora de jugar el balón y de paso no hacer tanto desgaste físico.

Su apreciación es que «para los medios centros tampoco es un sistema muy diferente y tampoco es una situación rara, pero tienes ahí un mediapunta que te ayuda mucho en el centro del campo y los bandas también se cierran y echan una mano, así que para el centro del campo viene bien porque tenemos muchas ayudas».

Garantiza que «al final se nota que mientras los bandas colaboran y el media punta también, pues el esfuerzo tiene que ser menor».

PARTIDO EN BARAKALDO. Mañana sábado el equipo juega en Barakaldo, un campo bastante complicado en el que Javi Soria

tanto en casa como a domicilio, algo con lo que no contaban los aficionados cuando se proclamó a los cuatro vientos que el presupuesto de esta campaña era el más alto de la historia del club.

PELIGRO SI MARCA. El estilo de juego del Barakaldo se basa en el toque, la paciencia hasta que llega su oportunidad. Si no acierta con la portería contraria, no se pone nervioso y continúa de la misma manera. Eso sí, como sea capaz de adelantarse se encierra atrás y deja muy pocos espacios para su rival, intentando conser-

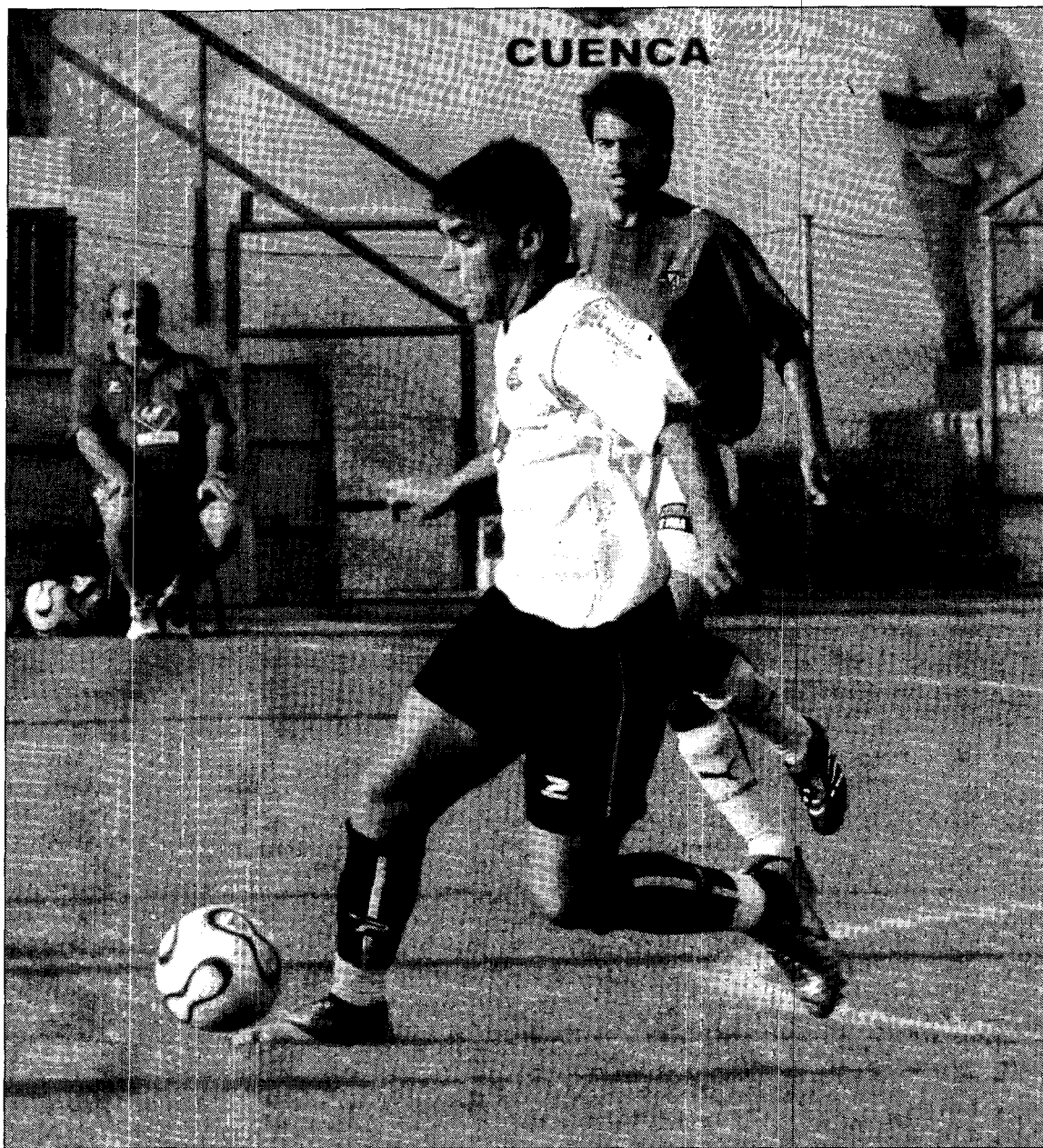

Soria salió desde el banquillo el domingo. /TIN BIJAKSIC

Citación pendiente de Juanma

El Conquense realizó ayer por la tarde el último entrenamiento de la mañana y hoy partirán hacia Barakaldo para concentrarse de cara al choque liguero de esta tarde en Lasasarre. Por este motivo José Antonio Cazalilla realizó su convocatoria tras la sesión vespertina, aunque todavía tiene una duda ya que Juanma se retiró un tanto cargado del entrenamiento y dependiendo de la respuesta del jugador será incluido o no en la convocatoria. Si el de Alcázar de San Juan se ve con fuerzas, haría un descarte entre el resto de citados.

Los que seguro no irán a tierras vascas son Sergi, José Ángel, Wellington y Gregorio que últimamente han quedado fuera de las citaciones y ayer no fue una excepción. A ellos les acompañará Juanma o alguno de los convocados para afrontar un choque en el que el entrenador del Conquense mantendrá el mismo sistema de juego que el domingo.

está convencido de que sacarán los tres puntos. «Seguro que sigue la racha, vamos a por los tres puntos, que son importantísimos para nosotros y creo que para la moral del equipo sería muy bueno ganar».

Habla de los vascos como «un equipo con mucho presupuesto, pero tenemos que ponerles las cosas difíciles, ellos vienen de perder y nosotros de ganar, saldremos con ganas, pero, si salimos al cien por cien, seguro que conseguimos tres puntos».

La afición de Barakaldo clama contra el técnico

G. DE LA TORRE / CUENCA

El ambiente en el campo de Lasasarre está muy caldeado y ése puede ser un punto a favor del Conquense. Los aficionados del Barakaldo llevan desde el principio de la temporada criticando ferozmente a su entrenador, Iñigo Liceranzu, al entender que el juego del equipo es aburrido y no está obteniendo los resultados esperados.

Cuando comenzó la temporada el objetivo fue claro, llegar a la fase de ascenso, y de momento no lo está logrando. Lleva dieciocho puntos -los mismos que la Balompédica- y su andadura es irregular



El Barakaldo no está cumpliendo las expectativas de momento. /MUNDO DEPORTIVO

var el resultado.

Su defensa está siendo solvente, pero no así el centro del campo, que no termina de funcionar. En esa posición destaca Urrutia, que mueve a sus compañeros.

Por delante de él, Germán actúa como enganche y es el verdadero hombre de referencia en la parcela ofensiva. Otro que está rindiendo bien en ataque es Kali Garrido, que lleva tres tantos pero

que no podrá vestirse de corto por lesión. La otra ausencia será Andrés García 'Gago', lateral que puede actuar en las dos bandas aunque que no es imprescindible para Liceranzu.

Jurij Hiliuk, un jugador silencioso muy importante para el Edenca

Pese a que no es espectacular, su aportación es fundamental para el equipo

HELI PÉREZ / CUENCA

Si a un aficionado del Edenca le preguntamos cuál es su jugador favorito, probablemente conteste cualquier nombre menos del de Jurij Hiliuk. Sin embargo, si miramos las estadísticas de este ucraniano nacionalizado polaco, pronto entenderemos que es un hombre fundamental para el equipo.

El lateral derecho tiene una característica que agradecen todos los entrenadores y es su regularidad. Posiblemente encabece en pocas ocasiones las listas de goleadores y sus acciones ofensivas sean sencillas y poco espectaculares, pero sus números le avalan.

Además, cuando ha estado lesionado ha hecho el esfuerzo de estar con el equipo incluso con dolores para echar una mano tanto en defensa como en el lanzamiento.

Quizá la única cosa que se le puede reprochar a Hiliuk es que busca demasiado poco la portería contraria desde los nueve metros, pero cuando lo hace suele ser tremendamente efectivo.



Hiliuk es un gran asistente. /TIN BIJAKSIC

BUEN DEFENSOR. Para el juego que realiza el Edenca Ciudad Encantada, Jurij Hiliuk, es un jugador muy válido. La 3-2-1 del conjunto azulón necesita hombres rápidos de piernas y atentos en el penúltimo y eso lo cumple un lateral que además aporta altura para intimidar al rival.

Cuando se realizó su fichaje, Goran Dzokic ya sabía que el polaco era un especialista en este tipo de defensa y la verdad es que está aprovechando sus virtudes para in-

Marco y Hugo con los grandes

La cantera del Edenca Ciudad Encantada sigue funcionando y la muestra es que ayer, por primera vez, los cadetes Hugo López y Marco Dzokic entrenaron con el primer equipo del Edenca Ciudad Encantada como premio al gran trabajo que están haciendo en los conjuntos de categorías inferiores. El técnico del primer equipo avisa que este hecho no será algo excepcional, sino que confía en la capacidad de los chavales y además le viene muy bien su participación en unos entrenamientos que a veces ha realizado con pocos efectivos. Por tanto, dos nuevas piezas para los entrenamientos en forma de dos chavales que seguro que aprovechan la oportunidad para coger madurez y seguir progresando en una disciplina en la que ya han sido convocados por la selección regional.

tentar conseguir ataques rápidos.

PARTICIPACIÓN OFENSIVA. En el aspecto ofensivo, Jurij Hiliuk, es otro jugador muy útil para Goran Dzokic porque, aunque lanza poco, cuando lo hace suele ser efectivo. Además no tiene un tiro duro y seco, pero sí que posee una buena muñeca y un gran salto para ver la portería contraria con facilidad.

No le gusta mucho buscar el

tiro en todas sus opciones, pero tampoco rehuye la responsabilidad porque tanto en Pozoblanco como en Alcobendas fue el autor de los goles decisivos para la victoria de su equipo.

Por otra parte es un gran asistente que suele mirar a sus compañeros cuando están desmarcados, ofreciendo soluciones en la segunda línea. Además es un jugador que apenas pierde balones, lo que gusta a los técnicos.

El Oar Coruña llega en el mejor momento de toda su historia

El conjunto gallego nunca había estado tan cerca de Asobal desde que fue creado

LA TRIBUNA / REDACCIÓN

El Oar Coruña es un equipo en constante ascensión. La verdad es que la historia de sus últimos años ha ido un tanto ligada a la del Edenca. De hecho, se vieron las caras en la fase de ascenso que se disputó en la ciudad gallega en la que los de Pablo Aguirregabiria se ganaron el puesto en División de Honor B un año antes que los conguenses.

Desde hace cuatro años está situado en la categoría de plata del balonmano español donde, excepto una temporada, no ha tenido problemas para mantenerse.

Sin embargo, esta temporada han dado un paso adelante y con la incorporación de gente como el

pivote Raúl Bartolomé, que militaba en Algeciras o el lateral Opalic, más gente de calidad que ya estaba en el club, han conseguido un bloque que de momento está a cuatro puntos del ascenso.

De hecho, la tercera plaza que han ocupado los coruñeses varias semanas se convierte en la mejor clasificación de la historia de este conjunto.

En las últimas dos jornadas han bajado un tanto su situación en la tabla los gallegos, pero han perdido contra dos equipos que también aspiran a estar arriba como Cangas en casa y Barakaldo fuera, por tanto han invitado a dos nuevos conjuntos a esa lucha por las plazas de ascenso de las que los

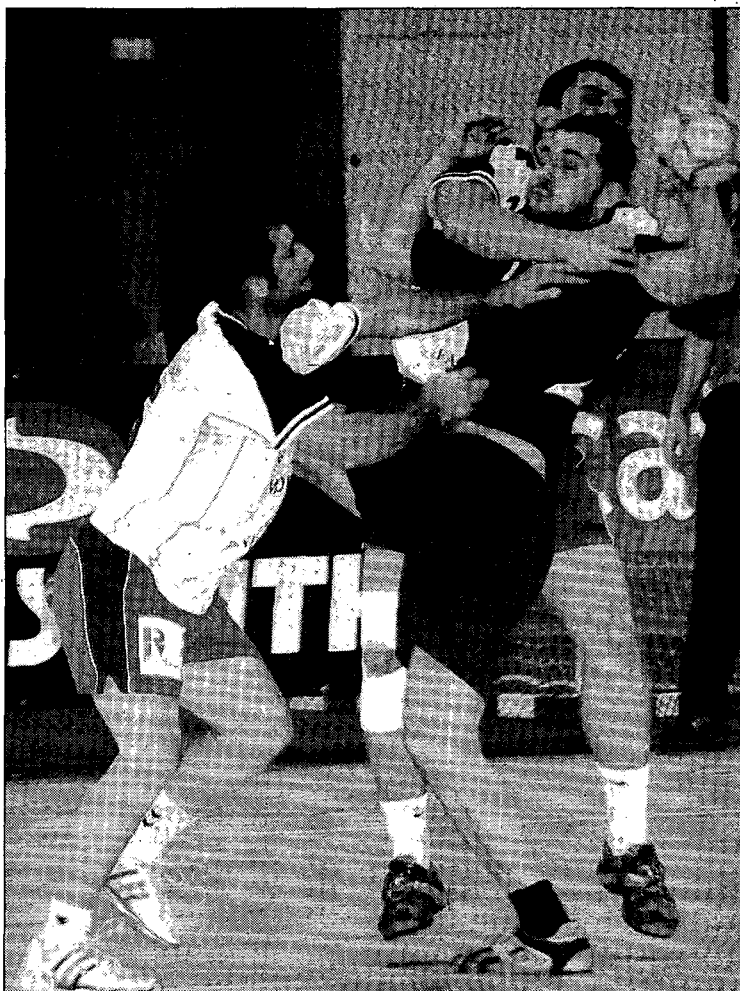

El Oar está siendo una sensación de la temporada. /LA OPINIÓN DE A CORUÑA

gallegos siguen siendo serios candidatos.

TOCADOS. Precisamente ha sido la dureza de estos dos últimos choques lo que ha generado pequeñas lesiones en algunos jugadores. Pese a todo, el equipo de fisioterapeutas del club formado por Iván Benasser y Noelia Pintor, confían en recuperarlos a tiempo para viajar a Cuenca.

Sin bajas confían en dar un susto en el pabellón polideportivo El Sargal, pues su experiencia del año pasado ya les dice que son capaces de ganar en canchas complicadas como ocurrió el año pasado cuando ganaron a un conjunto que finalmente ascendió como el Teucro.

JUGADORES. En cuanto a las figuras del club coruñés, destaca la enorme dirección de juego de Alex Álvarez, que ahora además está bien acompañado en otras zonas del campo con un pivote con experiencia Asobal como Raúl Bartolomé y lanzadores como Obrvan y Vallés.

Sus jóvenes jugadores también están respondiendo a las expectativas y de hecho Joaquín de las Heras ha sido convocado por la selección junior.

FÚTBOL SALA LIGA LOCAL

PREFERENTE

RESULTADOS

| | |
|-----------------------------------|-----|
| Construcciones Conca-Villaconejos | 2-8 |
| Veronés Calderón A-Const. Bukanna | 4-3 |
| Ferroconquense-Tiendas de Luz | 2-3 |
| Inmobiliaria Mangana-Bar Luis II | 8-4 |
| El Quinto Pecado-La Muralla | 4-6 |
| Uña Corazón Serrano-Brox | 2-3 |

CLASIFICACIÓN

| EQUIPOS | Puntos | J | G | E | P | GF | GC |
|------------------|--------|---|---|---|---|----|----|
| 1 CALDERÓN A | 15 | 5 | 5 | 0 | 0 | 25 | 13 |
| 2 LA MURALLA | 12 | 4 | 4 | 0 | 0 | 23 | 9 |
| 3 CONST. BUKANNA | 12 | 5 | 4 | 0 | 1 | 22 | 10 |
| 4 TIENDAS DE LUZ | 12 | 5 | 4 | 0 | 1 | 21 | 11 |
| 5 VILLACONEJOS | 9 | 5 | 3 | 0 | 2 | 23 | 17 |
| 6 CDE BROX | 6 | 4 | 2 | 0 | 2 | 14 | 12 |
| 7 FERROCONQUENSE | 6 | 5 | 2 | 0 | 3 | 16 | 17 |
| 8 INM. MANGANA | 6 | 5 | 2 | 0 | 3 | 22 | 25 |
| 9 CONST. CONCA | 3 | 5 | 1 | 0 | 4 | 14 | 30 |
| 10 UÑA | 3 | 5 | 1 | 0 | 4 | 15 | 21 |
| 11 QUINTO PECADO | 1 | 5 | 0 | 1 | 4 | 14 | 26 |
| 12 BAR LUIS II | 1 | 5 | 0 | 1 | 4 | 14 | 32 |

ORDINARIA I

RESULTADOS GRUPO IA

| | |
|-----------------------------------|-----|
| Bar La Fama B-Josinver | 2-5 |
| Café Góngora-Boni&Vips | 3-3 |
| Arcanarp Priego-Maysa Const. | 3-2 |
| Antonio Martínez-Minde | 3-3 |
| Cerrajería Fuentes-Espinar de Uña | 4-2 |
| CD Cuenca-Acción Católica | 2-3 |
| Descansa Parra de las Vegas | |

CLASIFICACIÓN GRUPO IA

| EQUIPOS | Puntos | J | G | E | P | GF | GC |
|-------------------|--------|---|---|---|---|----|----|
| 1 FORJA FUENTES | 15 | 5 | 5 | 0 | 0 | 24 | 9 |
| 2 ACCIÓN CATÓLICA | 12 | 4 | 4 | 0 | 0 | 16 | 8 |
| 3 CD CUENCA | 12 | 5 | 4 | 0 | 1 | 18 | 10 |
| 4 ANTONIO MNEZ. | 11 | 5 | 3 | 2 | 0 | 17 | 9 |
| 5 ARGANARP | 10 | 5 | 3 | 1 | 1 | 22 | 14 |
| 6 PARRA LAS VEGAS | 6 | 4 | 2 | 0 | 2 | 12 | 9 |
| 7 JOSINVER | 5 | 5 | 1 | 2 | 2 | 14 | 18 |
| 8 MINDE SL | 4 | 5 | 1 | 1 | 3 | 15 | 20 |
| 9 BONI & VIPS | 4 | 5 | 1 | 1 | 3 | 12 | 20 |
| 10 BAR LA FAMA B | 3 | 4 | 1 | 0 | 3 | 12 | 17 |
| 11 CAFÉ GÓNGORA | 2 | 4 | 0 | 2 | 2 | 12 | 19 |
| 12 MAYSA | 1 | 5 | 0 | 1 | 4 | 7 | 17 |
| 13 ESPINAR DE UÑA | 0 | 4 | 0 | 0 | 4 | 5 | 16 |

RESULTADOS GRUPO I B

| | |
|---------------------------------------|-----|
| Davecon-Bar La Unión | 5-2 |
| Inmobiliaria NV-Axa Winterthur Valera | 3-6 |
| Cuenca CF-Calavera Chillarón | 1-3 |
| El Coto B-Bodegas La Jara | 4-5 |
| Dalpa-Pilares Galería de Arte B | 8-0 |
| El Villar-Cementos CLM | 0-0 |
| Descansa CDB Castemares | |

CLASIFICACIÓN GRUPO I B

| EQUIPOS | Puntos | J | G | E | P | GF | GC |
|-------------------|--------|---|---|---|---|----|----|
| 1 DALPA | 13 | 5 | 4 | 1 | 0 | 27 | 11 |
| 2 CALAVERA | 12 | 5 | 4 | 0 | 1 | 24 | 7 |
| 3 DAVECON | 9 | 4 | 3 | 0 | 1 | 16 | 8 |
| 4 BAR LA UNIÓN | 9 | 5 | 3 | 0 | 2 | 20 | 19 |
| 5 CDE EL VILLAR | 8 | 5 | 2 | 2 | 1 | 17 | 18 |
| 6 CEMENTOS CLM | 8 | 4 | 2 | 2 | 0 | 12 | 9 |
| 7 AXA VALERA | 8 | 5 | 2 | 2 | 1 | 19 | 16 |
| 8 BODEGAS LA JARA | 7 | 5 | 2 | 1 | 2 | 21 | 19 |
| 9 CUENCA CF | 4 | 5 | 1 | 1 | 3 | 13 | 15 |
| 10 CDB CASTEMARES | 4 | 4 | 1 | 1 | 2 | 11 | 13 |
| 11 INM. NV | 3 | 4 | 1 | 0 | 3 | 11 | 20 |
| 12 PILARES B | 0 | 4 | 0 | 0 | 4 | 7 | 23 |
| 13 EL COTO B | 0 | 5 | 0 | 0 | 5 | 11 | 31 |

BENJAMINES

RESULTADOS GRUPO I

| | |
|--|-----|
| Fuente del Oro B-Acción Católica | 3-0 |
| Fátima CMC-Arcas A | 6-6 |
| Rayo San Fernando A-San José Alcampo A 1-9 | |
| Descansa Hermanos Valdés B | |

CLASIFICACIÓN GRUPO I

| EQUIPOS | Puntos | J | G | E | P | GF | GC |
|----------------------|--------|---|---|---|---|----|----|
| 1 S.JOSÉ ALCAMPO A12 | 4 | 4 | 0 | 0 | 0 | 36 | 5 |
| 2 FTE DEL ORO B | 9 | 4 | 3 | 0 | 1 | 11 | 8 |
| 3 EMF ARCAS A | 5 | 4 | 1 | 2 | 1 | 14 | 12 |
| 4 ACCIÓN CATÓLICA | 4 | 3 | 1 | 1 | 1 | 7 | 7 |
| 5 RAYO S. FDO A | 3 | 3 | 1 | 0 | 2 | 8 | 17 |
| 6 FÁTIMA CMC | 1 | 3 | 0 | 1 | 2 | 13 | 20 |
| 7 HNOS VALDÉS B | 0 | 3 | 0 | 0 | 3 | 3 | 23 |

RESULTADOS GRUPO II

| | |
|---------------------------------------|-----|
| Fray Luis de León-Arcas B | 3-4 |
| Hermanos Valdés A-San José Alcampo B | 4-3 |
| Fuente del Oro A-S. Antón Punto Plata | 3-4 |
| Descansa Rayo San Fernando B | |

CLASIFICACIÓN GRUPO II

| EQUIPOS | Puntos | J | G | E | P | GF | GC |
|---------------------|--------|---|---|---|----|----|----|
| 1 S. ANTÓN | 12 | 4 | 4 | 0 | 0 | 38 | 7 |
| 2 EMF ARCAS B | 9 | 3 | 3 | 0 | 0 | 33 | 4 |
| 3 FTE DEL ORO A | 6 | 3 | 2 | 0 | 1 | 17 | 5 |
| 4 FRAY LUIS LEÓN | 3 | 4 | 1 | 0 | 3 | 12 | 14 |
| 5 HNOS VALDÉS A | 3 | 3 | 1 | 0 | 2 | 7 | 24 |
| 6 S.JOSÉ ALCAMPO B3 | 4 | 1 | 0 | 3 | 17 | 20 | |
| 7 RAYO SAN FDO B | 0 | 3 | 0 | 0 | 3 | 1 | 51 |



El Veronés ganó un partido que enfrentaba a dos de los mejores de la Liga. / DAVID MURGUI

El Veronés A gana a Bukanna en el duelo más interesante de la jornada

Los jugadores del Café Calderón, actuales campeones de Preferente, ya son líderes

ORDINARIA II

RESULTADOS GRUPO 2A

| | |
|--------------------------------------|------|
| Cervera del Llano-Crediacces | 4-0 |
| Bocatería Cómeme-Cervecería Cachitos | 4-4 |
| Santander Valera-Bar Susi | 4-11 |
| Victoriano Valera-Atlético Babylon | 1-2 |
| Limpicol-Porrail.com | 12-4 |
| Los Coletas-Fuentes | 2-7 |

CLASIFICACIÓN GRUPO 2A

| EQUIPOS | Puntos | J | G | E | P | GF | GC |
|-------------------|--------|---|---|---|---|----|----|
| 1 LIMPICOL SF | 9 | 3 | 3 | 0 | 0 | 20 | 9 |
| 2 BAR SUSI | 9 | 5 | 3 | 0 | 2 | 38 | 17 |
| 3 ATL. BABYLON | 9 | 4 | 3 | 0 | 1 | 16 | 10 |
| 4 VALERA | 9 | 5 | 3 | 0 | 2 | 22 | 24 |
| 5 CÓMEME | 8 | 4 | 2 | 2 | 0 | 15 | 11 |
| 6 CERVERA LLANO | 7 | 4 | 2 | 1 | 1 | 18 | 14 |
| 7 CACHITOS | 7 | 5 | 2 | 1 | 2 | 18 | 19 |
| 8 PORRAIL.COM | 6 | 4 | 2 | 0 | 2 | 16 | 28 |
| 9 SUZUKI CUENCA | 6 | 4 | 2 | 0 | 2 | 18 | 16 |
| 10 CFS FUENTES | 6 | 4 | 2 | 0 | 2 | 17 | 16 |
| 11 V. VALERA | 3 | 5 | 1 | 0 | 4 | 13 | 18 |
| 12 LOS COLETAS CD | 3 | 5 | 1 | 0 | 4 | 17 | 39 |
| 13 CREDIACCES | 0 | 4 | 0 | 0 | 4 | 7 | 14 |

RESULTADOS GRUPO 2B

| | |
|---------------------------------------|------|
| Cañaveras-Martínez Mínguez | 1-6 |
| Bar La Parada-GV Grupo Inmobiliario | 3-3 |
| Asidis-La Parrilla | 2-8 |
| Mesón Jamonería Perolo-New Team | 3-4 |
| Kfé Lorca-Bar Fabián | 3-7 |
| Deportivo Valera-Canalejas del Arroyo | 2-1 |
| El Coto C-Construcciones Bafl | 14-3 |

CLASIFICACIÓN GRUPO 2B

| EQUIPOS | Puntos | J | G | E | P | GF | GC |
|---------------------|--------|---|---|---|----|----|----|
| 1 LA PARRILLA | 15 | 5 | 5 | 0 | 0 | 34 | 7 |
| 2 EL COTO C | 12 | 5 | 4 | 0 | 1 | 27 | 14 |
| 3 BAR FABIÁN | 12 | 5 | 4 | 0 | 1 | 28 | 15 |
| 4 BAR LA PARADA | 10 | 4 | 3 | 1 | 0 | 22 | 10 |
| 5 DEPORTIVO VALERA9 | 5 | 3 | 0 | 2 | 16 | 15 | |
| 6 MNEZ. MÍNGUEZ | 9 | 4 | 3 | 0 | 1 | 22 | 10 |
| 7 NEW TEAM UNITED | 9 | 5 | 3 | 0 | 2 | 19 | 16 |
| 8 GV | 8 | 5 | 2 | 2 | 1 | 17 | 16 |
| 9 MESÓN PEROLO | 7 | 5 | 2 | 1 | 2 | 14 | 11 |
| 10 CAÑAVERAS | 3 | 5 | 1 | 0 | 4 | 14 | 22 |
| 11 KFE LORCA CF | 3 | 5 | 1 | 0 | 4 | 17 | 30 |
| 12 CANALEJAS | 0 | 4 | 0 | 0 | 4 | 6 | 12 |
| 13 ASIDIS | 0 | 5 | 0 | 0 | 5 | 10 | 34 |
| 14 CONST. BAFL | 0 | 4 | 0 | 0 | 4 | 9 | 43 |

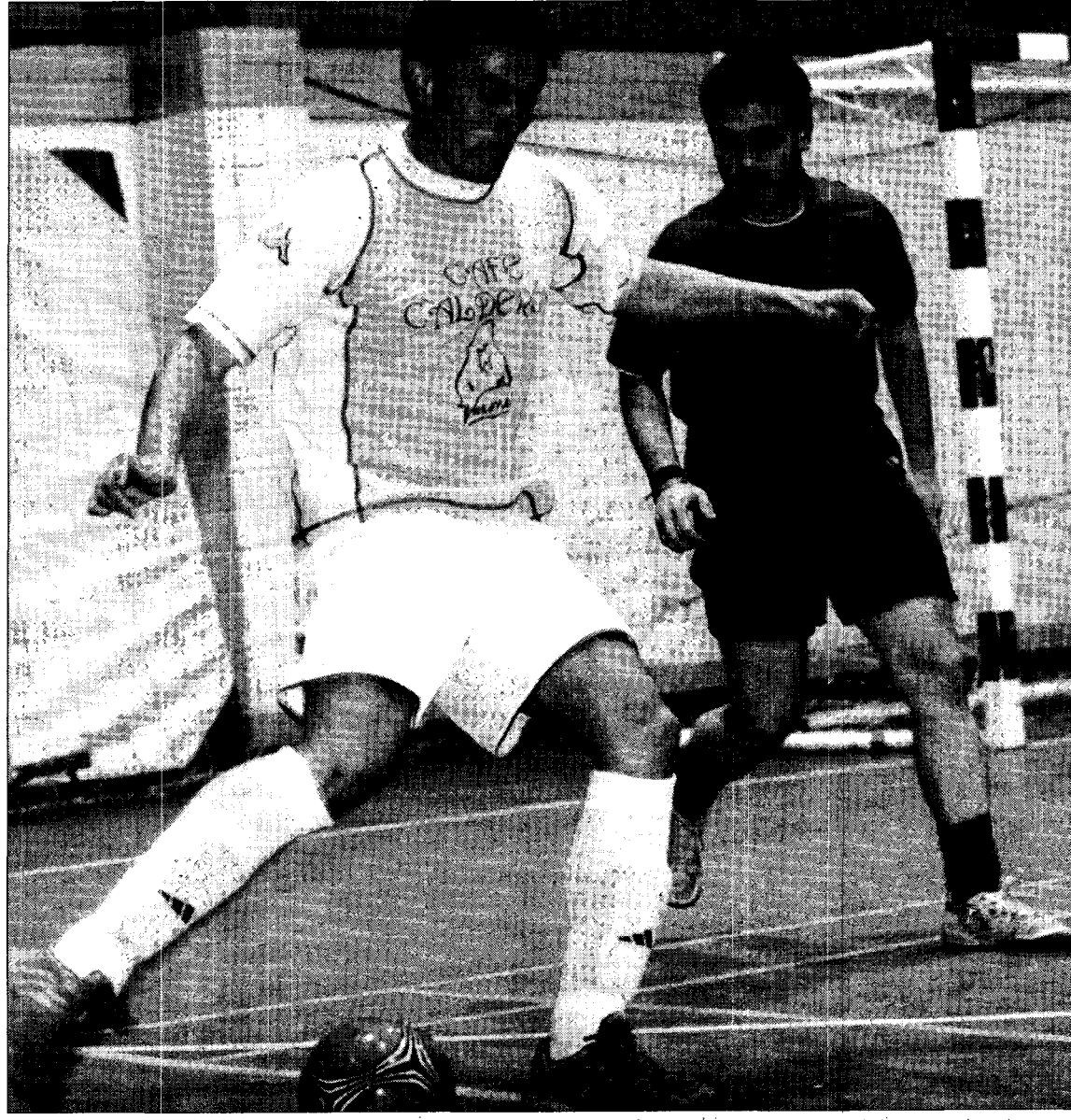

El encuentro entre Calderón y Bukanna fue muy igualado. / DAVID MURGUI

Primera jornada

PREFERENTE

Jor. 6

| DÍA Y HORA | ENCUENTRO | PABELLÓN |
|------------|--------------------------------------|--------------------|
| Dom. 12,00 | VILLACONEJOS-UNA CORAZÓN SERRANO | EXTERIOR EL SARGAL |
| Sáb. 16,00 | CONSTRUCCIONES BUKANNA-CONST. CONCA | EXTERIOR EL SARGAL |
| Dom. 13,00 | TIENDAS DE LUZ-VERONÉS CALDERÓN A | EXTERIOR EL SARGAL |
| Sáb. 19,00 | BAR LUIS II-FERROCONQUENSE | EXTERIOR EL SARGAL |
| Sáb. 20,00 | APARTAMENTOS LA MURALLA-INM. MANGANA | EXTERIOR EL SARGAL |
| Sáb. 18,00 | BROX-EL QUINTO PECADO | EXTERIOR EL SARGAL |

ORDINARIA GRUPO 1A

Jor. 6

| DÍA Y HORA | ENCUENTRO | PABELLÓN |
|------------|--|-----------------|
| Dom. 12,00 | BONI&VIPS-BAR LA FAMA B | LA BENEFICENCIA |
| Sáb. 20,00 | MAYSA CONST. Y CONTRATAS-CAFÉ GÓNGORA | LA BENEFICENCIA |
| Sáb. 17,00 | MINDE-ARGANCARP PRIEGO | LA BENEFICENCIA |
| Dom. 11,00 | ESPINAR DE UNA-EXCAVACIONES ANTONIO MNEZ | LA BENEFICENCIA |
| Sáb. 18,00 | ACCIÓN CATÓLICA-CERRAJERÍA Y FORJA FUENTES | LA BENEFICENCIA |
| Dom. 13,00 | PARRA LAS VEGAS-CD CUENCA BAR-FABIÁN | LA BENEFICENCIA |
| Descansa | JOSINVER | |

ORDINARIA GRUPO IB

Jor. 6

| DÍA Y HORA | ENCUENTRO | PABELLÓN |
|------------|-------------------------------------|--------------------|
| Sáb. 20,00 | BAR LA UNIÓN-DAVECON | SAMUEL FERRER |
| Sáb. 17,00 | CALAVERA CHILLARÓN-INMOBILIARIA NV | EXTERIOR EL SARGAL |
| Dom. 12,00 | BODEGAS LA JARA-CUENCA CF | SAMUEL FERRER |
| Sáb. 16,00 | PILARES GALERÍA DE ARTE B-EL COTO B | LA BENEFICENCIA |
| Dom. 11,00 | CEMENTOS CLM-DALPA | EXTERIOR EL SARGAL |
| Sáb. 19,00 | CDB CASTEMARES-CDE EL VILLAR | LA BENEFICENCIA |
| Descansa | BAR LA UNIÓN | |

ORDINARIA GRUPO IIA

Jor. 6

| DÍA Y HORA | ENCUENTRO | PABELLÓN |
|------------|-------------------------------------|---------------|
| Sáb. 17,00 | CACHITOS-CERVERA DEL LLANO | SAMUEL FERRER |
| Dom. 13,00 | BAR SUSI-BOCATERÍA CÓMEME | LUIS YÚFERA 1 |
| Sáb. 18,00 | ATLÉTICO BABYLON-SANTANDER VALERA | SAMUEL FERRER |
| Sáb. 16,00 | PORRAL COM-CONST. VICTORIANO VALERA | SAMUEL FERRER |
| Sáb. 19,00 | CFS FUENTES-LIMPICOL | SAMUEL FERRER |
| Dom. 12,00 | SUZUKI CUENCA-LOS COLETAS CD | LUIS YÚFERA 1 |
| Descansa | CREDIACCES | |

ORDINARIA GRUPO 2B

Jor. 6

| DÍA Y HORA | ENCUENTRO | PABELLÓN |
|------------|--------------------------------------|---------------|
| Sáb. 19,00 | MARTÍNEZ MINGUEZ-EL COTO C | LUIS YÚFERA 1 |
| Sáb. 18,00 | GV GRUPO INMOBILIARIO-CAÑAVERAS | LUIS YÚFERA 1 |
| Sáb. 20,00 | LA PARRILLA-BAR LA PARADA | LUIS YÚFERA 1 |
| Sáb. 17,00 | NEW TEAM UNITED-ASIDIS | LUIS YÚFERA 1 |
| Dom. 10,00 | BAR FABIÁN-MESÓN JAMONERÍA PEROLO | LUIS YÚFERA 1 |
| Dom. 11,00 | CANALEJAS DEL ARROYO-KFÉ LORCA | LUIS YÚFERA 1 |
| Sáb. 16,00 | CONSTRUCCIONES BAFL-DEPORTIVO VALERA | LUIS YÚFERA 1 |

BENJAMINES GRUPO I

Jor. 5

| DÍA Y HORA | ENCUENTRO | PABELLÓN |
|------------|------------------------------------|---------------|
| Sáb. 9,00 | HERMANOS VALDÉS B-FUENTE DEL ORO B | SAN FERNANDO |
| Sáb. 9,00 | ACCIÓN CATÓLICA-FÁTIMA CMC | SAMUEL FERRER |
| Sáb. 13,00 | EMF ARCAS A-RAYO SAN FERNANDO A | SAN FERNANDO |
| Descansa | SAN JOSÉ ALCAMPO A | |

BENJAMINES GRUPO II

Jor. 5

| DÍA Y HORA | ENCUENTRO | PABELLÓN |
|------------|---------------------------------------|---------------|
| Sáb. 9,00 | RAYO SAN FERNANDO B-FRAY LUIS DE LEÓN | LUIS YÚFERA 1 |
| Sáb. 11,00 | EMF ARCAS B-HERMANOS VALDÉS A | SAN FERNANDO |
| Sáb. 11,00 | SAN JOSÉ ALCAMPO B-FUENTE DEL ORO A | LUIS YÚFERA 1 |
| Descansa | SAN ANTON PUNTO PLATA | |

LIGA REGIONAL CADETE

Jor. 6

| DÍA Y HORA | ENCUENTRO | PABELLÓN |
|------------|---------------------------|-----------|
| Sáb. 12,00 | EM BARGAS-ESPECTÁCULOS CR | EL BALCÓN |

ORIENTACION

EMD MOTILLA



La jornada tuvo lugar en los pinares de Las Reillas. /EDM MOTILLA

La EMD de Motilla celebra su segundo entrenamiento de orientación

Los participantes disfrutaron de una magnífica jornada de preparación para la próxima competición de deporte base

LA TRIBUNA / REDACCIÓN

El pasado domingo la Escuela Municipal de Deporte de Motilla del Palancar celebró el segundo entrenamiento de orientación de cara a la competición del deporte base que dará comienzo el próximo día 20 de enero de 2008 en la localidad de Alarcón.

La sesión se realizó en los pinares de Las Reillas y, a pesar de que la mañana era fresca pero soleada, la mayoría del entrenamiento se realizó por las zonas donde daba el sol, lo que se utilizó para variar la elección de ruta inicial de los orientadores a la hora de ir de un punto hacia otro. Esta circunstancia sirvió para ver nuevas formas de elegir un circuito determinado sin la ayuda de la brújula, que únicamente se utilizó para la orientación del plano cada vez que se llegaba a un punto y se marchaba hacia otro.

Otro aspecto que entrenaron los participantes fue las líneas de parada, que son elementos naturales como caminos, sendas, límites de bosque, cercados o vallados que sirven para que los orientadores se paren y comprueben su situación en el terreno leyendo el mapa y comprobar si se han pasado del control o si les falta poco para llegar al control.

PRÁCTICA. Los orientadores de Motilla del Palancar realizaron un pequeño recorrido de varios puntos en los que pusieron en práctica algunas de las cuestiones teóricas explicadas



Los orientadores entrenaron las diferentes técnicas. /EDM MOTILLA

antes de comenzar los entrenamientos como son la lectura de los colores que se aprecian en el mapa y la utilización de los distintos caminos y senderos existentes en el bosque de Las Reillas.

El próximo entrenamiento

será el día 9 de diciembre en Alarcón a partir de las once de la mañana, en el cual pueden participar todas las personas interesadas en conocer el deporte de la orientación y las personas que lo conocen y quieren entrenar un poquito.

DEPORTE ESCOLAR HORARIOS FIN DE SEMANA

FUTBOL 7 - ALEVÍN GRUPO A

| DÍA Y HORA | ENCUENTRO |
|--------------|--------------------|
| Sáb. 10,30 h | SAN JOSÉ OBRERO A |
| S. Corazón | EM CUENCA D |
| Sáb. 10,30 h | SAN JOSÉ OBRERO B |
| S. Corazón | EM CUENCA C |
| Sáb. 12,00 h | FÁTIMA DEPORTIVO A |
| S. Corazón | EM CUENCA B |
| Sáb. 12,00 h | FÁTIMA DEPORTIVO B |
| S. Corazón | EM CUENCA A |

FUTBOL 7 - ALEVÍN GRUPO B

| DÍA Y HORA | ENCUENTRO |
|----------------|----------------------|
| Vie. 17,00 h | AYTO PEDROÑERAS B |
| Pedroñeras | PDM HORCAJO SANTIAGO |
| Sáb. 12,00 h | EDM MOTA CUERVO A |
| Mota Cuervo | AYTO PEDROÑERAS A |
| Sáb. 11,30 h | UD FONTENSE |
| Fte P. Naharro | MOTA DEL CUERVO B |
| Vie. 18,30 h | EDM TARANCÓN |
| San Isidro | EMF BELMONTE |

FUTBOL 7 - ALEVÍN GRUPO C

| DÍA Y HORA | ENCUENTRO |
|--------------|-------------------|
| Jugado | CASAS FDO ALONSO |
| Jueves | AYTO CASASIMARRO |
| | EDM MOTILLA A |
| | EMD SAN CLEMENTE |
| | EMD MOTILLA B |
| | EMD MOTILLA C |
| Mar. 18:15 h | EMD MOTILLA A |
| Motilla | AYTO CASASIMARRO |
| Mie. 18:30 h | AYTO EL PROVENCIO |
| El Provencio | EMD MOTILLA B |
| Sáb. 12:30 h | EMD SAN CLEMENTE |
| San Clemente | EMD MOTILLA |

FUTBOL 7 - ALEVÍN GRUPO D

| DÍA Y HORA | ENCUENTRO |
|--------------|-----------------|
| Vie. 17,00 h | CD QUINTANAR |
| Quintanar | AD QUINTANAR |
| Mar. 18,00 h | CP JOSÉ ANTONIO |
| Quintanar | IMD QUINTANAR |
| Vie. 17,30 h | EMD INIESTA A |
| Iniesta | EMD INIESTA B |

FUTBOL 11 - INFANTIL GRUPO A

| DÍA Y HORA | ENCUENTRO |
|---------------|--------------|
| Sáb. 12,00 h | EM CUENCA A |
| O. Laplana | CD FÁTIMA A |
| Sáb. 12,00 h | EM CUENCA B |
| Los Tiradores | UB CONQUENSE |
| Sáb. 9,30 h | EM CUENCA C |
| Los Tiradores | SAN JOSÉ |

FUTBOL 11 - INFANTIL GRUPO B

| DÍA Y HORA | ENCUENTRO |
|--------------|-----------------|
| | CD QUINTANAR |
| | IMD QUINTANAR |
| Sáb. 9,00 h | EDM MOTA CUERVO |
| Mota Cuervo | AYTO PEDROÑERAS |
| Sáb. 11,00 h | EMD TARANCÓN |
| Municipal | EMD MOTILLA B |
| | EMD INIESTA |
| | EMD MOTILLA A |
| | EDM TARANCÓN |
| | EMD MOTILLA A |
| Vie. 16,15 h | EMD INIESTA |
| Iniesta | EMD MOTILLA B |

FUTBOL 11 - CADETE GRUPO A

| DÍA Y HORA | ENCUENTRO |
|--------------|-----------------|
| Vie. 16,30 h | EM CUENCA A |
| O. Laplana | UB CONQUENSE |
| Dom. 12,00 h | EM CUENCA B |
| Beneficencia | CD FÁTIMA |
| Sáb. 10,00 h | IDC CUENCA |
| O. Laplana | PLAZA SANTA ANA |

FUTBOL 11 - CADETE GRUPO B

| DÍA Y HORA | ENCUENTRO |
|--------------|----------------------|
| | CD QUINTANAR |
| | PDM HORCAJO SANTIAGO |
| Sáb. 10,30 h | EDM MOTA CUERVO |
| Mota | AYTO PEDROÑERAS |
| Vie. 18,00 h | EDM TARANCÓN |
| Tarancón | EMF BELMONTE |
| Sáb. 12,30 h | EMD SAN CLEMENTE |
| San Clemente | EMD MOTILLA |
| Mie. 17,30 h | CD QUINTANAR |
| Quintanar | EMF BELMONTE |

F. SALA - ALEVÍN FEM. GRUPO A

| DÍA Y HORA | ENCUENTRO |
|--------------|------------------|
| Aplazado | CDE SAN FERNANDO |
| | AD QUINTANAR |
| | AYTO VILLAMAYOR |
| | CDE CAMPILLANO |
| Sáb. 11,00 h | CDE CAMPILLANO |
| Campillo | CDE QUINTANAR |

F. SALA - INFANTIL FEM. GRUPO A

| DÍA Y HORA | ENCUENTRO |
|--------------|----------------------|
| Sáb. 12,00 h | CDE ACCIÓN CATÓLICA |
| Fuente Oro | EMF ARCAS |
| Dom. 10,00 h | PARROQUIA SAN JULIÁN |
| El Sargal | AYTO SOTORRIBAS |
| Dom. 10,00 h | JÓVENES POR LA PAZ |
| Fuente Oro | CRA EL QUIJOTE |

F. SALA - INFANTIL FEM. GRUPO B

| DÍA Y HORA | ENCUENTRO |
|-----------------|-------------------|
| | PDM HORCAJO |
| | ATCO ALMONACID |
| Mie. 19,30 h | AYTO EL PROVENCIO |
| El Provencio | EMD MOTILLA |
| Vie. 17,00 h | CASAS FDO ALONSO |
| Casas F. Alonso | AD QUINTANAR |

F. SALA - CADETE FEM. GRUPO A

| DÍA Y HORA | ENCUENTRO |
|--------------|----------------------|
| Dom. 11,00 h | PARROQUIA SAN JULIÁN |
| El Sargal | PRODUCCIONES PLAY |
| Sáb. 9,00 h | POZO LAS NIEVES |
| El Sargal | CDE ACCIÓN CATÓLICA |
| Sáb. 9,00 h | SAN ROMAN MARTIR |
| Fuente Oro | IES HERVÁS Y PANDURO |

F. SALA - CADETE FEM. GRUPO B

| DÍA Y HORA | ENCUENTRO |
|--------------|-----------------------|
| Sáb. 11,00 h | CD SAN LORENZO |
| San Lorenzo | VILLACONEJOS FEMENINO |
| | ED PRIEGO FS |
| | VILLAMAYOR SANTIAGO |
| | EDM MOTA CUERVO |
| | HORCAJO SANTIAGO |
| Jugado | AYTO VILLAMAYOR |
| Jueves | EDM MOTA CUERVO |

F. SALA - CADETE FEM. GRUPO C

| DÍA Y HORA | ENCUENTRO |
|--------------|--------------------|
| Sáb. 11,00 h | IESO CAMINO ROMANO |
| Sisante | EMD INIESTA |
| | AYTO TALAYUELAS |
| | EMD MOTILLA |
| Sáb. 12,00 h | CDE CAMPILLANO |
| Campillo | AD QUINTANAR |
| Vie. 16,30 h | EMD INIESTA |
| Iniesta | EMD MOTILLA |

FUTBOL SALA - ALEVÍN GRUPO A

| DÍA Y HORA | ENCUENTRO |
|---------------|--------------------------|
| Dom. 13,00 h | CDE RAYO SAN FERNANDO |
| Samuel Ferrer | CD FÁTIMA A |
| Sáb. 20,00 h | S. ANTONÍ INFANTILANDIA |
| Fuente Oro | CDE FS FRAY LUIS DE LEÓN |
| Dom. 12,00 h | CDE SAN FERNANDO A |
| Fuente Oro | CDE VILLA ROMÁN |

FUTBOL SALA - ALEVÍN GRUPO B

| DÍA Y HORA | ENCUENTRO |
|---------------|--------------------|
| Dom. 9,00 h | CDE SAN FERNANDO B |
| Samuel Ferrer | ARC EL MANANTIAL |
| Dom. 9,00 h | CLUB CUENCA TENIS |
| Fuente Oro | LA BARRICA FTE ORO |
| Sáb. 18,00 h | LAS TORRES 36 |
| Fuente Oro | VERLIZ |

FUTBOL SALA - ALEVÍN GRUPO C

| DÍA Y HORA | ENCUENTRO |
|----------------|-----------------------|
| Sáb. 16,00 h | AYTO VILLAR DE OLALLA |
| Fuente Oro | EL CARMEN |
| Sáb. 10,00 h | CAÑAVERAS |
| Fuente del Oro | EMF ARCAS |
| Sáb. 12,00 h | ED PRIEGO |
| Priego | FS CAÑIZARES |

FUTBOL SALA - ALEVÍN GRUPO D

| DÍA Y HORA | ENCUENTRO |
|------------|--------------------|
| Jugado | FERNÁNDEZ TURÉGANO |
| Jueves | EMD SAN CLEMENTE C |
| | AYTO LA ALBERCA |
| | AYTO HONRUBIA |
| Jugado | AYTO CASAS BENÍTEZ |
| Jueves | EMD SAN CLEMENTE B |
| | AYTO EL PROVENCIO |
| | EMD SAN CLEMENTE A |

F. SALA - ALEVÍN GRUPO E

| DÍA Y HORA | ENCUENTRO |
|--------------|-----------------------|
| Jugado | VIERGEN DEL ROSARIO B |
| Miércoles | RIBERA DEL JÚCAR |
| Jugado | CRA EL QUIJOTE |
| Miércoles | LA JARA C |
| | AYTO LA JARA A |
| | AYTO LA JARA B |
| Vie. 16,00 h | AYTO LA JARA A |
| La Jara | RIBERA DEL JÚCAR |

F. SALA - ALEVÍN GRUPO F

| DÍA Y HORA | ENCUENTRO |
|--------------|--------------------|
| | AYTO EL HERRUMBLAR |
| | EDM VILLALPARDO |
| | EMD MOTILLA B |
| | EMD MOTILLA A |
| Lun. 18,00 h | AYTO CASASIMARRO |
| Casasimarro | CDE EL HERRUMBLAR |
| Sáb. 11,30 h | EDM VILLALPARDO |
| Villalpardo | CDE CAMPILLANO |
| | AYTO CASASIMARRO |
| | CDE CAMPILLANO |

F. SALA - ALEVÍN GRUPO G

| DÍA Y HORA | ENCUENTRO |
|--------------|------------------------|
| | AYTO MINGLANILLA B |
| | AYTO VILLAGARCÍA LLANO |
| | EMD INIESTA A |
| | AYTO LANDETE |
| | EMD INIESTA B |
| | EMD LEDAÑA |
| Sáb. 10,00 h | AYTO MINGLANILLA A |
| Minglanilla | EMD INIESTA A |
| Sáb. 11,00 h | AYTO MINGLANILLA B |
| Minglanilla | EMD INIESTA B |
| Sáb. 10,30 h | AYTO LANDETE |
| Landete | EMD LEDAÑA |

F. SALA - ALEVÍN GRUPO H

| DÍA Y HORA | ENCUENTRO |
|--------------|-----------------------|
| Jugado | EDM MOTA DEL CUERVO B |
| Jueves | CDB VILLAESCUSA HARO |
| | VILLAMAYOR SANTIAGO |
| | GUALBERTO AVILÉS |
| Jugado | AYTO VILLAMAYOR |
| Jueves | EDM MOTA CUERVO C |
| Sáb. 16,00 h | AYTO VILLAMAYOR |
| Villamayor | GUALBERTO AVILÉS |
| Vie. 16,30 h | EDM LAS MESAS A |
| Las Mesas | EDM LAS MESAS B |

F. SALA - ALEVÍN GRUPO I

| DÍA Y HORA | ENCUENTRO |
|--------------|--------------------|
| Sáb. 11,00 h | TRESJUNCOSA |
| Tresjuntos | HORCAJO SANTIAGO C |
| | ATCO ALMONACID |
| | HORCAJO SANTIAGO B |

F. SALA - INFANTIL GRUPO A

| DÍA Y HORA | ENCUENTRO |
|--------------|--------------------|
| Sáb. 17,00 h | FUENTE DEL ORO |
| Fuente Oro | EL MANANTIAL |
| Sáb. 13,00 h | RAYO SAN FERNANDO |
| El Sargal | JÓVENES POR LA PAZ |
| Dom. 13,00 h | CDE VILLA ROMÁN |
| Fuente Oro | CLUB CUENCA TENIS |

F. SALA - INFANTIL GRUPO B

| DÍA Y HORA | ENCUENTRO |
|---------------|----------------------|
| Dom. 10,00 h | AYTO MARIANA |
| Samuel Ferrer | ABARCA SAN ANTON |
| Sáb. 11,00 h | EMF ARCAS |
| Fuente Oro | CDE SAN FERNANDO |
| Dom. 9,00 h | FÁTIMA B |
| El Sargal | PARROQUIA SAN JULIÁN |

F. SALA - INFANTIL GRUPO C

| DÍA Y HORA | ENCUENTRO |
|--------------|-----------------------|
| Jugado | CASAS FDO ALONSO |
| Jueves | EMFAD SAN CLEMENTE |
| Jugado | AYTO CASAS DE BENÍTEZ |
| | AYTO EL PROVENCIO |
| | AYTO LA ALBERCA |
| | AYTO DE HONRUBIA |
| Vie. 18,00 h | AYTO EL PROVENCIO |
| El Provencio | AYTO LA ALBERCA |

F. SALA - INFANTIL GRUPO D

| DÍA Y HORA | ENCUENTRO |
|--------------|-----------------------|
| | VILLALPARDO |
| | AYTO CASASIMARRO |
| | VILLANUEVA DE LA JARA |
| | LA PARRA |
| Sáb. 10,30 h | EMD VILLALPARDO |
| Villalpardo | CDE CAMPILLANO |

F. SALA - INFANTIL GRUPO E

| DÍA Y HORA | ENCUENTRO |
|--------------|------------------------|
| | EMD INIESTA B |
| | AYTO MINGLANILLA |
| | EMD LEDAÑA |
| | AYTO VILLAGARCÍA LLANO |
| | AYTO LANDETE |
| | AYTO TALAYUELAS |
| Sáb. 12,00 h | AYTO MINGLANILLA |
| Minglanilla | EMD INIESTA |

F. SALA - INFANTIL GRUPO F

| DÍA Y HORA | ENCUENTRO |
|------------|--------------|
| Sáb. 11,30 | AYTO LANDETE |
| Landete | EMD LEDAÑA |

F. SALA - INFANTIL GRUPO F

| DÍA Y HORA | ENCUENTRO |
|------------|---------------------|
| Jugado | VILLAMAYOR SANTIAGO |
| Jueves | MOTA DEL CUERVO A |
| | EDM LAS MESAS |
| | EMF BELMONTE |

F. SALA - INFANTIL GRUPO G

| DÍA Y HORA | ENCUENTRO |
|------------|----------------------|
| Jugado | EDM TARANCÓN |
| Miércoles | SANTIAGO APÓSTOL |
| | SM SANTIAGO APÓSTOL |
| | EDM TARANCÓN |
| | UD FONTENSE |
| | AYTO PALOMARES CAMPO |
| Sáb. 12,00 | ATCO MONTALBO |
| Montalbo | HORCAJO SANTIAGO |
| Sáb. 11,00 | EMD OPTENSE |
| Huete | EDM TARANCÓN |

F. SALA - CADETE GRUPO A

| DÍA Y HORA | ENCUENTRO |
|---------------|----------------------|
| Sáb. 19,00 h | ACCIÓN CATÓLICA |
| Fuente Oro | PLAZA SANTA ANA |
| Sáb. 11,00 h | PARROQUIA SAN JULIÁN |
| Samuel Ferrer | SAN JOSÉ OBRERO |
| Sáb. 13,00 h | RAYO SAN FERNANDO |
| Samuel Ferrer | CLUB TALLERES LÁZARO |
| Dom. 11,00 h | VILLA ROMÁN |
| Fuente Oro | LAS TORRES 36 |

F. SALA - CADETE GRUPO B

| DÍA Y HORA | ENCUENTRO |
|---------------|---------------------|
| Sáb. 10,00 h | LIMPTRAMAN |
| El Sargal | VILLACONEJOS |
| Sáb. 12,00 h | CLUB CUENCA TENIS |
| Samuel Ferrer | SAN FERNANDO |
| Dom. 11,00 h | CAFÉ MEDIEVAL |
| Samuel Ferrer | CLUB FÚTBOL MARIANA |
| Sáb. 13,00 h | PC MÉDIC |
| Fuente Oro | EMF ARCAS |

F. SALA - CADETE GRUPO C

| DÍA Y HORA | ENCUENTRO |
|--------------|-----------------------|
| Sáb. 10,00 h | SANTA MARÍA CAMPO RUS |
| Honrubia | CASAS FDO ALONSO |
| Vie. 19,00 h | AYTO EL PROVENCIO |
| El Provencio | AYTO LA ALBERCA |
| | AYTO HONRUBIA |
| | IESO CAMINO ROMANO |

F. SALA - CADETE GRUPO D

| DÍA Y HORA | ENCUENTRO |
|--------------|------------------|
| Mar. 18,00 h | EMD MOTILLA |
| Motilla | AYTO CASASIMARRO |
| | EMD VILLALPARDO |
| | LAS VALERAS |

F. SALA - CADETE GRUPO D

| DÍA Y HORA | ENCUENTRO |
|--------------|---------------------|
| Vie. 17,00 h | VILLANUEVA LA JARA |
| La Jara | AYTO VALVERDE JÚCAR |

F. SALA - CADETE GRUPO E

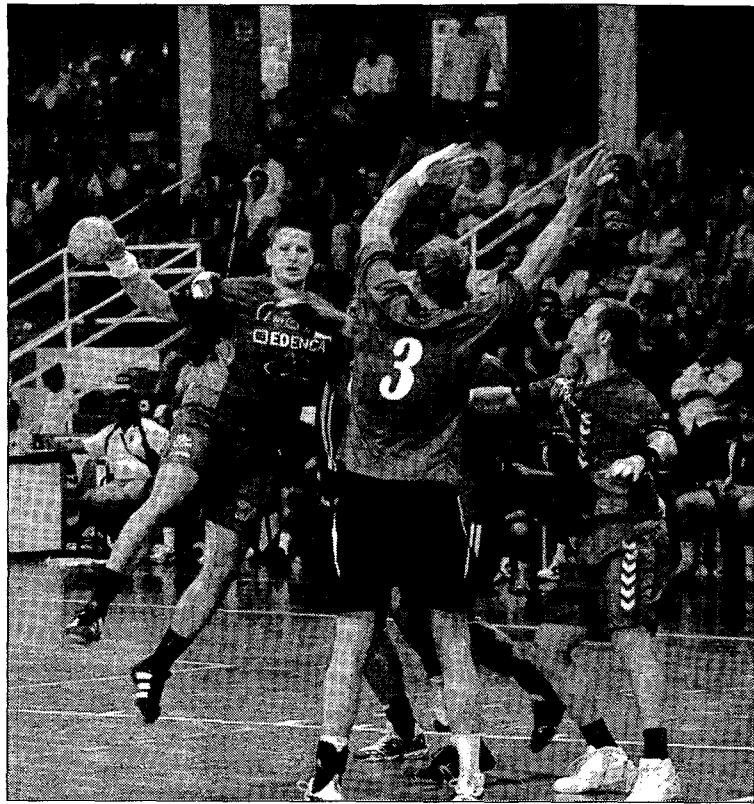

El Sargal recibirá a lo grande al Edenca tras su triunfo en Alcobendas. /TIN BIJAKSIC

Edenca y Conquense buscan seguir la buena racha

Los azulones reciben mañana al Oar La Coruña, mientras que los balompédicos visitan el campo del Barakaldo



El Conquense está ante la oportunidad de sumar tres victorias seguidas. /MURGUI

Horarios Liga de Adheridos

Sexta jornada

1 y 2 de diciembre 2007

| HORA | ENCUENTRO | CAMPO |
|------------|---|----------------|
| Dom. 10,00 | BAR TAJUS VILLAR DE OLALLA-RUTAUTO TOYOTA | OBISPO LAPLANA |
| Dom. 10,00 | INTELCO LA PARRILLA-CACHITOS CREDIACCES | LOS TIRADORES |
| Sáb. 16,00 | HOTEL ARCAS DE AGUA-AYUNTAMIENTO MADERAS | LOS TIRADORES |
| Dom. 12,00 | TECNOCUENCA NEYMAR-HC HORMIGONES CUENCA | LOS TIRADORES |
| Dom. 12,00 | RESTAURANTE LA NOGUERA-LIDERAUTO | OBISPO LAPLANA |
| Sáb. 18,00 | EL COTO DE SAN JUAN-FINCA LA ESTACADA | LOS TIRADORES |

POLIDEPORTIVO GUÍA FIN DE SEMANA



Próxima jornada de fútbol

SEGUNDA DIVISIÓN B

Jornada 15

| FECHA | ENCUENTRO | CAMPO | HORA | ÁRBITRO |
|------------------------|--------------------------|----------------|-------------|-----------------|
| SÁBADO 1 DE DICIEMBRE | BARAKALDO-CONQUENSE | LASESARRE | 19:30 HORAS | GONZÁLEZ PELAYO |
| SÁBADO 1 DE DICIEMBRE | GUADALAJARA-CD LOGROÑÉS | PEDRO ESCARTÍN | 17:30 HORAS | ROCHE FERRER |
| DOMINGO 2 DE DICIEMBRE | CD ALCALÁ-UD PUERTOLLANO | FRANCISCO BONO | 12 HORAS | SÁNCHEZ LASO |
| DOMINGO 2 DE DICIEMBRE | TALAVERA CF-REAL BETIS B | EL PRADO | 17 HORAS | ZAMORA ROMERO |

TERCERA DIVISIÓN

GRUPO XVIII

Jornada 15

| FECHA | ENCUENTRO | CAMPO | HORA | ÁRBITRO |
|------------------------|---------------------------------|-------------------|-------------|------------------|
| DOMINGO 2 DE DICIEMBRE | DAIMIEL-JILLESCAS | MUNICIPAL | 16:30 HORAS | COLLADO LÓPEZ |
| DOMINGO 2 DE DICIEMBRE | ALCÁZAR-ALBACETE B | MUNICIPAL | 16:30 HORAS | GALLEGO ABELLÁN |
| DOMINGO 2 DE DICIEMBRE | MIGUEL TURREÑO-MARCHAMALO | MUNICIPAL | 16:30 HORAS | MATOS SÁNCHEZ |
| DOMINGO 2 DE DICIEMBRE | UD ALMANSA-TARAZONA | MUNICIPAL | 17 HORAS | SUAY ABARCA |
| DOMINGO 2 DE DICIEMBRE | HELLÍN-SOCUÉLLAMOS | SANTA ANA | 16:30 HORAS | MARTÍNEZ OLIVAS |
| DOMINGO 2 DE DICIEMBRE | VILLARROBLEDO-QUINTANAR DEL REY | V. DE LA CARIDAD | 16:30 HORAS | TAPIADOR AGUADO |
| DOMINGO 2 DE DICIEMBRE | GD TOLEDO-MANCHEGO C. REAL | SALTO DEL CABALLO | 17 HORAS | ROYO GARCÍA |
| DOMINGO 2 DE DICIEMBRE | TOMELLOSO-CRIPTANENSE | MUNICIPAL | 16:30 HORAS | ESCUDERO MARÍN |
| DOMINGO 2 DE DICIEMBRE | COBEJA-AZUQUECA | PEDRO GALÁN | 16 HORAS | GIL RACIONERO |
| DOMINGO 2 DE DICIEMBRE | TORRIJOS-LA RODA | SAN FRANCISCO | 16 HORAS | GONZÁLEZ SERRANO |

PRIMERA PREFERENTE

GRUPO I

Jornada 15

| FECHA | ENCUENTRO | CAMPO | HORA | ÁRBITRO |
|------------------------|--------------------------------|-------------------|-------------|-----------------|
| SÁBADO 1 DE DICIEMBRE | DAIMIEL-CD ALTOBUEY | N. SEÑORA CARMEN | 18:30 HORAS | ALBEROLA ROJAS |
| SÁBADO 1 DE DICIEMBRE | CD CUENCA-BOLAÑEGO | LA BENEFICENCIA | 16:30 HORAS | SOLER OTI |
| DOMINGO 2 DE DICIEMBRE | MINGLANILLA-ATLÉTICO TERESIANO | FUENTE DEL RECREO | 16 HORAS | TOLEDO GONZÁLEZ |

PRIMERA PREFERENTE

GRUPO II

Jornada 15

| FECHA | ENCUENTRO | CAMPO | HORA | ÁRBITRO |
|------------------------|------------------------------------|--------------|----------|--------------|
| DOMINGO 2 DE DICIEMBRE | ATLÉTICO ESQUIVIAS-SAN JOSÉ OBRERO | LA BOMBONERA | 12 HORAS | NIETO GIMENO |

LIGA NACIONAL JUVENIL

GRUPO XV

Jornada 13

| FECHA | ENCUENTRO | CAMPO | HORA | ÁRBITRO |
|-----------------------|------------------------------|-----------------|-------------|------------------|
| SÁBADO 1 DE DICIEMBRE | UB CONQUENSE-ALCÁZAR | OBISPO LAPLANA | 16 HORAS | VIANA VALENCIANO |
| SÁBADO 1 DE DICIEMBRE | FUENSALIDA-QUINTANAR DEL REY | ALEJANDRO GLEZ. | 18:45 HORAS | PÉREZ CAJA |

LIGA REGIONAL FEMENINA

GRUPO I

Jornada 6

| FECHA | ENCUENTRO | CAMPO | HORA |
|------------------------|--------------------------------------|----------------|----------|
| DOMINGO 2 DE DICIEMBRE | ALTOBUEY ORTOPEDIA CUENCA-ALBACETE B | V. DE LA LOMA | 12 HORAS |
| DOMINGO 2 DE DICIEMBRE | CHINCHILLA-SAN VÍCTOR | SAN MIGUEL | 13 HORAS |
| SÁBADO 1 DE DICIEMBRE | FUNDACIÓN ALBACETE B-UB CONQUENSE | C. DEPORTIVA 2 | 18 HORAS |

LIGA REGIONAL CADETE

Jornada 7

| FECHA | ENCUENTRO | CAMPO | HORA |
|-----------------------|-----------------------|-------------|----------|
| SÁBADO 1 DE DICIEMBRE | AL BASIT-UB CONQUENSE | JOSÉ COPETE | 13 HORAS |



Próxima jornada balonmano

DIVISIÓN DE HONOR B

Jornada 11

| FECHA | PARTIDO | HORA | PABELLÓN |
|-----------------------|---------------------------------------|----------|-----------|
| SÁBADO 1 DE DICIEMBRE | EDENCA CIUDAD ENCANTADA-OAR LA CORUÑA | 19 HORAS | EL SARGAL |

SEGUNDA DIVISIÓN

Jornada 11

| FECHA | PARTIDO | HORA | PABELLÓN |
|------------------------|---------------------------------|-------------|-----------|
| DOMINGO 2 DE DICIEMBRE | TORMO-ALTO BM CUENCA-BM ALCÁZAR | 12:30 HORAS | EL SARGAL |

LIGA REGIONAL CADETE

Jornada 6

| FECHA | PARTIDO | HORA | PABELLÓN |
|-----------------------|--|-------------|-----------|
| SÁBADO 1 DE DICIEMBRE | EDENCA CIUDAD ENCANTADA-REALITAS GUADALAJARA | 11:30 HORAS | EL SARGAL |



Próxima jornada baloncesto

PRIMERA NACIONAL

Jornada 11

| FECHA | PARTIDO | HORA | PABELLÓN |
|-----------------------|--|----------|-----------|
| SÁBADO 1 DE DICIEMBRE | MADRIGUERAS-GV GRUPO INMOBILIARIO CUENCA | 19 HORAS | MUNICIPAL |

PRIMERA AUTONÓMICA FEMENINA

Jornada 8

| FECHA | PARTIDO | HORA | PABELLÓN |
|-----------------------|----------------------|-------------|-----------------|
| SÁBADO 1 DE DICIEMBRE | CB CUENCA-ALVARGÓMEZ | 17:30 HORAS | ESPERANZA CALVO |

LIGA JUNIOR MASCULINA ESPECIAL

Jornada 7

| FECHA | PARTIDO | HORA | PABELLÓN |
|-----------------------|------------------------------|-------------|-----------------|
| SÁBADO 1 DE DICIEMBRE | DAVECON CB CUENCA-CB DAIMIEL | 19:30 HORAS | ESPERANZA CALVO |

LIGA JUNIOR FEMENINA

Jornada 4

| FECHA | PARTIDO | HORA | PABELLÓN |
|------------------------|---------------------------|----------|-----------------|
| DOMINGO 2 DE DICIEMBRE | CB CUENCA-UNAUTO POLIGONO | 10 HORAS | ESPERANZA CALVO |



Próxima jornada voleibol

PRIMERA DIVISIÓN MASCULINA

Jornada 9

| FECHA | PARTIDO | HORA | PABELLÓN |
|-----------------------|------------------------|----------|--------------|
| SÁBADO 1 DE DICIEMBRE | CV HERVÁS-CÁCERES 2016 | 19 HORAS | SAN FERNANDO |

PRIMERA DIVISIÓN FEMENINA

Jornada 9

| FECHA | PARTIDO | HORA | PABELLÓN |
|-----------------------|------------------------------------|-------------|--------------|
| SÁBADO 1 DE DICIEMBRE | CV HERVÁS-NUESTRA SEÑORA DE LA LUZ | 17:30 HORAS | SAN FERNANDO |

LIGA REGIONAL JUVENIL MASCULINA

Jornada 2

| FECHA | PARTIDO | HORA | PABELLÓN |
|------------------------|-----------------------|-------------|---------------|
| DOMINGO 2 DE DICIEMBRE | PUERTOLLANO-CV HERVÁS | 10:30 HORAS | CALLE MALAGÓN |

LIGA REGIONAL JUVENIL FEMENINA

Jornada 5

| FECHA | PARTIDO | HORA | PABELLÓN |
|------------------------|-----------------------|----------|-----------|
| DOMINGO 2 DE DICIEMBRE | EDM PANTOJA-CV HERVÁS | 13 HORAS | MUNICIPAL |

Riquelme deja el Villarreal tras un final con polémica

EFE / VILLARREAL

El centrocampista Juan Román Riquelme se despidió ayer con polémica de la Liga española después de cinco temporadas, 136 partidos, 39 goles y varios meses de tira y afloja entre el futbolista, el Villarreal y el Boca Juniors.

Tras un paso gris por el Barça, el argentino recaló en el Villarreal y, su juego, devolvió al equipo y al jugador a lo más alto del panorama mundial. El punto de inflexión del internacional coincidió con el momento en que falló un penalti en el choque de vuelta de las semifinales de la Liga de Campeones contra el Arsenal en El Madrigal, en la temporada 2005-2006.

Riquelme cargó por mucho tiempo con ese error, que impidió que el encuentro se fuera a la prórroga, y su suerte empezó a cambiar en el conjunto 'amarillo'.

De hecho, siete meses más tarde, el cuerpo técnico del bloque, encabezado por Manuel Pellegrini, decidió apartarle del grupo, tras un enfrentamiento con el técnico chileno y con el presidente, Fernando Roig, por las vacaciones de Navidad. La entidad le pidió un mayor grado de compromiso, pero éste se mostró indiferente, lo que hizo que se enfriara la relación y que acabara por romperse.

Esta situación favoreció su salida, en forma de cesión, al Boca Juniors a mitad de la pasada campaña, un préstamo que finalmente ha acabado en un traspaso definitivo.

Ese fichaje no reportará ningún dinero para las arcas nacionales. El Barça no logró recuperar los casi 24 millones de euros que le costó y tuvo que conformarse con siete, mientras que el Villarreal solo obtendrá tres.

Si la apuesta económica ha sido negativa, la marcha del mediocentro tampoco ha estado exenta de polémica, pues ha acabado mal con los dirigentes e incluso con la grada.

Riquelme llegó a España de la mano de Joan Gaspart, en la campaña 2002-03, y debutó el 1 de septiembre en un partido frente al Atlético (2-2).

Su escasa adaptación al club y la mala relación con Louis Van Gaal le hicieron salir de la entidad al año siguiente, después de haber disputado 30 partidos y marcar tan solo tres goles.

NÚMEROS. Posteriormente, debutó en El Madrigal frente al Real Madrid (2002-03), duelo que finalizó con empate a un tanto, y llegó a disputar con el 116 encuentros de Liga y anotar 36 dianas.

En competición europea disputó 31 y se apuntó ocho goles, mientras que en la Copa del Rey jugó cinco choques con solo dos tantos.

Henry sigue con molestias y se cae de la lista para el derbi barcelonés

El delantero 'culé' aún no se ha recuperado de su dolencia en la zona lumbar y en el glúteo

AGENCIAS / BARCELONA

El delantero Thierry Henry continúa con unas molestias en la zona lumbar que afectan al glúteo izquierdo y no podrá jugar el derbi que enfrentará al Barcelona y al Espanyol en Montjuic, en el que el equipo azulgrana tampoco podrá contar con el defensa Sylvinho Mendes, también lesionado.

El francés, que ya tuvo problemas en la espalda el año pasado cuando era jugador del Arsenal, estará de baja de manera indefinida, y los médicos del club no han dado plazos para su recuperación y solo informaron de que el galo estará ausente «para los próximos compromisos mientras la sintomatología no mejore».

El ariete está recibiendo tratamiento fisioterapéutico, lo que ya motivó su ausencia esta semana en la convocatoria para el partido de la Liga de Campeones frente al Olympique de Lyon (2-2). Por su parte, el 'carioca' Sylvinho también será baja por unas molestias en la rodilla izquierda.

En el entrenamiento de ayer tampoco participaron los defensas Oleguer Presas y Lilian Thuram, que se ejercitaron al margen del grupo junto al atacante Eidur Gudjohnsen, que arrastra un problema muscular, aunque espera estar disponible para el derbi.

En la rueda de prensa posterior a la sesión de trabajo, el islandés indicó que ya se encuentra «mucho mejor» y que espera entrenarse hoy «al cien por cien» con el resto de la plantilla para ser incluido en la convocatoria para el partido frente al bloque 'perico'.

Además, el internacional celebró el cambio de mentalidad que, a su entender, se ha producido en los jugadores del Barcelona para afrontar los partidos, pues entien-



Los médicos del Barcelona no dieron un plazo para la vuelta de Henry. / EFE

de que ahora trabajan «más fuerte y más juntos», y aseguró que, de seguir en esta línea, pueden «ganar todos los choques».

Gudjohnsen alzó la voz la pasada campaña para pedir más sacrificio a sus compañeros en unas declaraciones que causaron polémica dentro del vestuario catalán, pero que, con el paso del tiempo, han calado en el equipo, donde otros jugadores también han pedido más capacidad de trabajo y sacrificio.

Por último, manifestó que el bloque azulgrana debe aparcarse

dentro del vestuario catalán, pero que, con el paso del tiempo, han calado en el equipo, donde otros jugadores también han pedido más capacidad de trabajo y sacrificio.

«No tenemos relaciones con el Barça»

El presidente del Espanyol, Daniel Sánchez Llibre, manifestó ayer que «las relaciones con el Barcelona no existen», por lo que no ve necesario convocar la tradicional comida entre directivos, y reiteró su confianza en ganar a su eterno rival. En vísperas del duelo, eso sí, los entrenadores de ambos clubes mantendrán un encuentro ante los medios. La relación institucional entre las entidades, sin embargo, es inexistente, según explicó Sánchez Llibre. «La situación no es ni recuperable ni irrecuperable porque no existe. No hay relaciones. Si no hay comida, parece que se vaya a acabar el mundo. ¿De qué vamos a hablar, si él piensa blanco y yo pienso negro? Para estar charlando del sexo de los ángeles me quedo en casa, que falta me hace», ironizó. Lo que sí que aclaró es que no llegará al extremo de no permitir la entrada a Montjuic a la directiva del Barça y recordó que él ha ido alguna vez al Camp Nou y que Laporta tiene «las puertas abiertas», si bien precisó que la Federación «lo marca así» y un club no puede negar la entrada a ningún presidente.

El Real Madrid se centra en su duelo frente al Racing

El bloque blanco quiere olvidar cuanto antes la derrota de Bremen

E. PRESS / MADRID

La plantilla del Real Madrid regresó ayer a los entrenamientos nada más aterrizar en Barajas, procedente de Alemania, donde el miércoles perdió por 3-2 ante el Werder Bremen en la quinta jornada de la Liga de Campeones.

El equipo que dirige Bernd Schuster regresó de tierras germanas aún sin confirmar su clasificación para la siguiente ronda y, directamente, se dirigió a la ciudad deportiva de Valdebebas para llevar a cabo una sesión de trabajo que comenzó al filo de las 14,30 de la tarde.

Los titulares no saltaron al césped e hicieron sesión de recuperación en el gimnasio, mientras el

resto de la plantilla se ejercitó a un mayor ritmo para comenzar a preparar el duelo de mañana frente al Racing de Santander.

Con Soldado y Drenthe, ya recuperados de su proceso gripal, el primero en ponerse a trabajar fue el holandés Wesley Sneijder, que prosiguió con el trabajo de recuperación de su elongación en el ligamento lateral izquierdo de la rodilla derecha.

Mientras tanto, el italiano Fabio Cannavaro, que se perdió el duelo por una gastroenteritis, estuvo realizando carrera continua y no debería tener problemas para jugar mañana, al igual que Gabriel Heinze, ya restablecido de su lesión en la rodilla derecha.

El conjunto 'merengue' volverá hoy al trabajo para celebrar la última sesión de entrenamiento, que será a puerta cerrada.

UN PUNTO. El Real Madrid necesita un punto en la última jornada de la 'Champions'. Una victoria le daría el liderato del grupo e incluso podría acceder a la siguiente fase como líder con un empate, siempre que el Olympiacos no gane al Werder Bremen.

Los blancos mantienen intactas sus opciones, puesto que incluso una derrota les podría servir para clasificarse si se dan dos condiciones: que gane el Werder Bremen en Atenas y que una hipotética victoria de la Lazio en el Berna-



Bernd Schuster.

béu no sea por más de un gol. En cinco de las nueve combinaciones posibles, el bloque madridista pasaría como primero, pero en tres de ellas (con la derrota) se quedaría fuera, por lo que el choque del 11-D tiene tintes de gran final

COPA DE LA UEFA

El Atlético da la talla ante un débil y gris Aberdeen

Forlán y Simao marcaron los goles que acercan a los rojiblancos a la siguiente fase

| | |
|----------|----------|
| ATLÉTICO | ABERDEEN |
| 2 | 0 |

ATLÉTICO DE MADRID: Abbiati; Antonio López, Pablo, Eller, Pernía; Maxi Rodríguez (Maniche, m. 70), Cléber Santana, Motta, Luis García; Forlán (Mista, m. 70) y Agüero (Simao, m. 46).
ABERDEEN: Langfield; Hart, Diamond, McNamara (Clark, m. 33), Byrne; Smith, Severin (Maguire, m. 76), Young, Foster; Touzani y Miller.

ÁRBITRO

Ivan Bebek (CRO). Amonestó a los visitantes Hart (m. 44) y Langfield (m. 56).

GOLES

1-0, m. 45: Forlán, de penalti. 2-0, m. 61: Simao.

EFE / MADRID

El Atlético impuso su superioridad sobre el Aberdeen escocés, al que doblegó en un partido cómodo, sobre todo tras el primer gol en los instantes previos al descanso, y que dejó al conjunto rojiblanco a un paso de la siguiente ronda de la Copa de la UEFA.

El bloque local salió muy metido en el duelo. En el primer minuto, Luis García no logró batir a Langfield tras un buen centro de Maxi Rodríguez; y en el segundo, un disparo lejano de Pernía se estrelló en el poste.

El Aberdeen, incapaz de dar dos pases seguidos, respondió con un fútbol intenso, de enorme esfuerzo físico, para contrarrestar los primeros instantes de agobio. Eso y algún desajuste defensivo 'colchonero' dieron aire al equipo escocés, limitado técnicamente pero muy luchador.

Aún así, las ocasiones fueron del Atlético, como un tiro de Forlán, tras una arrancada desde el centro del campo de Motta.

11 heridos leves tras una reyerta

11 heridos leves por contusiones fue el balance de los enfrentamientos entre algunos seguidores radicales del Atlético de Madrid y el Aberdeen, en una reyerta que se produjo minutos antes del comienzo del encuentro correspondiente a la Copa de la UEFA entre ambos clubes en el estadio Vicente Calderón. En la pelea, que requirió la intervención de la Policía, los hinchas arrojaron botellas y otros objetos contundentes, lo que motivó que todas las lesiones se produjesen en cabeza y manos, salvo una que fue de esguince de tobillo, según informó un portavoz de Emergencias de la capital. Todos los heridos recibieron el alta en el mismo lugar del suceso, después de ser atendidos por los sanitarios, dentro de lo que fue una intervención «habitual» en un partido de fútbol de estas características.

El empuje local creció en el tramo final de la primera mitad, cada vez más cerca de la meta rival, hasta que Motta comenzó una potente carrera y lanzó un pase al desmarque de Agüero, arrollado por Hart en el área. Forlán no falló el penalti (1-0, m. 45).

Sin Agüero sobre el césped, sustituido por Simao, la reanuda-



Touzani agarra por detrás al rojiblanco Diego Forlán. / V. LERENA (EFE)

ción mantuvo los mismos argumentos del primer tiempo, con el balón en su poder y sin sufrir atrás.

La tranquilidad rojiblanca era casi absoluta, porque el Aberdeen carecía de suficientes virtudes como para llegar con claridad a la portería de Abbiati, y la calma fue a más cuando el Atlético encontró el 2-0. Solo necesitó una falta para

añadir el segundo tanto a su marcador, con un ajustado lanzamiento y por encima de la barrera de Simao, que, tras tocar en el poste, chocó en la espalda del guardameta escocés para alojarse en la red.

Fue definitivo, porque el cuadro rojiblanco no ofreció síntomas de debilidad defensiva y el Aberdeen no alteró a Abbiati.

El Getafe pincha contra el Hapoel en casa y se complica la existencia

| | |
|---|--------|
| 1 | GETAFE |
| 2 | HAPOEL |

GETAFE: Ustari; Contra, Díaz, Belenguier (Sousa, min. 65), Signorino; Pablo Hernández, Casquero (Braulio, min. 45), De la Red, Granero; Albín y Kepa (Manu, min. 45).
HAPOEL: Enyeama; Antebi, Doani, Dos Santos, Idan Shur (Oved, min. 82); Dego (Asulin, min. 85), Badeer, Abutbul, Antebi (Natcho, min. 75), Goncalves; Fabio Junior.

ÁRBITRO

Costas Kapitanis (Chipre): Mostró cartulina amarilla a Shur (min. 17), Enyema (min. 28) por parte visitante y a Albín (min. 45) por el Getafe.

GOLES

0-1, min. 5: Badeer; 0-2: Antebi, min. 30; 1-2, min. 90: Pablo Hernández de penalti.

EFE / GETAFE

El Getafe perdió ante el Hapoel de

Tel Aviv israelí, un rival muy inferior a los madrileños, que se complicaron su existencia en la UEFA, donde deberán obtener cuatro puntos ante Aalborg y Anderlecht para depender de sí mismos.

Sin tiempo para analizar al rival, el cuadro madrileño recibió el primer tanto. Corría el minuto cinco cuando Badeer atrapó una pelota dentro del área, rompió la cintura a Díaz y perforó la red de Ustari.

El tanto hebreo, inimaginable cinco minutos antes, atontó aún más a los locales. Solo Albín y Granero daban sensación de peligro. Cada vez que ambos tocaban la pelota, la defensa del Hapoel temblaba. Pero el fútbol es caprichoso. Cuando el Getafe recuperaba



Kepa Blanco y Bondarv.

el equilibrio y el orden, llegó el segundo tanto visitante. Antebi sacó una falta desde la banda derecha que Ustari, se 'comió'.

El golpe afectó al Getafe, que hasta el final del primer acto solo

vivió de impulsos. En uno de ellos, Albín pudo reducir distancias con un remate acrobático desde dentro del área.

En la reanudación, Laudrup sacó a toda su artillería disponible. Sacrificó a Casquero y a Kepa para dar entrada a Manu y Braulio. Los cambios trajeron nuevos aires para el Getafe, que arrinconó en el área al cuadro hebreo.

Lo intentaron sin éxito Manu, Braulio, Pablo Hernández, Sousa, De la Red, Albín y Granero en un carrusel de disparos. La falta de puntería, la inocencia o el guardameta Vincent Enyema evitaron que los locales redujeran distancias.

El tiempo fue pasando sin piedad y el penalti transformado en el minuto 90 por Pablo no sirvió para arreglar el desastroso partido del Getafe. El pitido final trajo una derrota inesperada ante un equipo que volverá a su país con la moral por las nubes tras una temporada desastrosa. Los de Laudrup, por su parte, deberán arreglar el desaguisado la próxima semana en el feroz invierno danés de Aalborg.

SERBIA

Clemente se defiende de las críticas de la Federación

EFE / BELGRADO (SERBIA)

El seleccionador de Serbia, el español Javier Clemente, asegura ayer que no sabe cuáles fueron sus errores por los cuales está a punto de ser destituido como entrenador del combinado nacional.

El vasco ha salido a la defensiva en los medios de comunicación, que le echan la culpa por no clasificar al equipo para la Eurocopa 2008. «Que me digan en que fallé», fue su mensaje.

«El resultado en las eliminatorias fue malo, eso lo sabe todo el mundo y no hace falta una inteligencia descomunal para constatarlo, pero quiero que la Federación exprese su postura con argumentos. Se supone que son gente experta en fútbol, que deberían analizar mi trabajo detalladamente, y no de forma superficial».

El organismo propuso no renovar al técnico lo que, unido a la presión mediática, bastaron para que hasta el presidente Zvezdan Terzic le diera la espalda.

Clemente añadió que tiene ofertas de España, pero que no piensa analizarlas mientras no se resuelva su situación en Serbia. «Me sorprende que algunos que recientemente me apoyaban ahora me critican. Hasta que no me informe no me pronunciaré acerca de mi futuro», sentenció.

INGLATERRA

El técnico del Portsmouth niega el caso de corrupción

AGENCIAS / LONDRES

El técnico de Portsmouth, Harry Redknapp, rechazó ayer haber cometido algún delito, un día después de ser arrestado como parte de una investigación por la presunta corrupción en el fútbol inglés.

«Fui llamado porque soy una figura pública, pero lo que hace un representante con su jugador no tiene nada que ver conmigo», agregó.

Redknapp y el director ejecutivo del Portsmouth, Peter Storrie, están entre las cinco personas detenidas sospechosas de la corrupción en la venta de jugadores.

También fueron arrestados el ex director del club inglés, Milan Mandaric; el ex jugador Andy Faye y su representante Willie McKay. La investigación se concentra en las transferencias de Faye del Auxerre al Portsmouth en 2003, y del Portsmouth al Newcastle en enero de 2005.



LIGA DE CAMPEONES

JORNADA 5

BERND SCHUSTER | REAL MADRID

«Hemos dado demasiadas facilidades defensivas»

Habrá que esperar al mercado de invierno para fichar a otros cuatro o cinco centrales más.

[PROTAGONISTAS]

►TORRES
LIVERPOOL

El 'Niño' acudió al rescate

No andan sobrados en Liverpool, y tuvo que ser Torres (acostumbrado al sufrimiento *colchonero*) quien anotase dos goles para mantener vivas las opciones de clasificación.



►DONATI
CELTIC

El gol de la agonía escocesa

Escocia está cambiando y los partidos se hacen muy largos en Glasgow... En el minuto 92, Donati anotó para derrotar al Shakhtar y acercar al Celtic a octavos.



►PANUCCI
ROMA

Viejo 'rockero'... y goleador

La semana pasada, con Italia, anotaba el 1-2 que metía a los transalpinos en la Eurocopa. El jueves abrió la lata en Moscú. Christian Panucci no se cansa ni de jugar ni de golpear.



►ALVES
SEVILLA

La enésima exhibición

Es el mejor lateral derecho del mundo sin discusión, y ahora que ha olvidado los problemas de pretemporada, vuelve a ser pieza clave en las fiestas futbolísticas del Sevilla.



[LA CONTRACRÓNICA]

La 'Champions' se retuerce

►Se confirmó el fiasco del Valencia ►Italia, España e Inglaterra muestran con fuerza sus candidaturas ►Los grupos A y C se cargan de emoción para la última jornada

La penúltima entrega de la fase de grupos estaba destinada a cumplir con la lógica: deshacer ciertos entuertos o complicarlos aún más. Dependiendo de quién aplicase su autoridad o quién fracasara, han sido muchos los que han firmado su certificado (de pase a octavos o de defunción deportiva) y otros muchos los que han optado por darse la última oportunidad en, claro, la última jornada.

De entre los fiascos más sonados, el del **Valencia** se veía venir. Después de comprobar cómo el **Chelsea** entraba en la portería del **Rosenborg** hasta cuatro veces, el fracaso *ché* es aún más doloroso: se queda fuera de la Liga de Campeones por dos lamentables partidos ante los noruegos. Koeman no pudo enderezar el rumbo. Demasiado lastre... A ver cuándo empiezan los pitos contra el holandés: Mestalla es así de ingobernable.

Otro que había fracasado, el **Stuttgart** (por no haber defendido su papel de campeón de Bundesliga) al menos tuvo arrestos para lograr el triunfo del honor ante el **Rangers**, lo que comprime el segundo puesto del Grupo E. Con el primero ya adjudicado (el **Barcelona** conquistó el punto que necesitaba), los escoceses necesitan solo un empate ante el **Lyon** en la última jornada en Ibrox Park.

Aunque de aperturas vive también el Grupo C, que vio cómo el **Real Madrid** sigue con su maldición alemana y caía por 3-2 ante el **Werder Bremen**. Tres equipos en busca de dos plazas: a los blancos les basta puntuar dentro de dos semanas ante la **Lazio**, mientras que los alemanes necesitan forzar la maquinaria ante un **Olympiacos** que sigue vivo de la mano de viejos conocidos como Galletti o Kovacevic.

MÁXIMA AUTORIDAD. El Sevilla fue de lo mejor de la quinta jornada. Ante un **Arsenal** que parecía imbatible puso en práctica su mejor fútbol, y le rebasó en la tabla. Deberá defender este primer puesto en Praga ante el **Slavia**, donde necesita el mismo resultado (probablemente una victoria)



Benítez homenajeó a la afición tras el triunfo del Liverpool sobre el Oporto. / P. NOBLE (REUTERS)

que firme el Arsenal ante el **Steaua**. Aunque si de autoridad se trata, la del **Manchester United** es la más destacable: quinto triunfo consecutivo, nuevo gol de Cristiano Ronaldo y primer puesto garantizado. La **Roma**, que conquis-

tó Moscú con facilidad, le acompañará hacia octavos.

Los otros dos italianos, **Milan** e **Inter**, también alcanzaron matemáticamente el primer puesto de sus respectivos grupos (imparable Kaká e Ibrahimovic, respectiva-

mente), y la mayor emoción, por tanto, se queda en el Grupo A: cualquiera puede ser primero y cualquiera último. El **Liverpool** ha sabido reaccionar y le queda un partido agónico en Marsella. Todo está en el aire.

| GRUPO A | GRUPO B | GRUPO C | GRUPO D | GRUPO E | GRUPO F | GRUPO G | GRUPO H | | | | | | | | | | | | | | | | | | | | | | | | | | | | | | | | | | | | | | | | | | | | | | | | | | | | | | | | | | | | | | | | | | | | | | | | | | | | | | | | | | | | | | | | | | | | | | | | | | | | | | | | | | | | | | | | | | | | | | | | | | | | | | | | | | | | | | | | | | | | | | | | | | | | | | | | | | | | | | | | | | | | | | | | | | | | | | | | | | | | | | | | | | | | | | | | | | | | | | | | |
|--|---------|---------|---------|---------|---------|---------|---------|---|---|---|------------|---|---|---|---|-----------|---|---|---|---|----------|---|---|---|---|---|---|---|---|----|----|---------|---|---|---|----|-----------|---|---|---|---|---------|---|---|---|---|----------|---|---|---|---|--|---|---|---|----|----|----------|---|---|---|---|------------|---|---|---|---|----------|---|---|---|---|-------|---|---|---|---|--|---|---|---|----|----|-------|---|---|---|----|--------|---|---|---|---|----------|---|---|---|---|---------|---|---|---|---|---|---|---|---|----|----|-----------|---|---|---|----|---------|---|---|---|---|------|---|---|---|---|-----------|---|---|---|---|---|---|---|---|----|----|------------|---|---|---|----|------|---|---|---|----|----------|---|---|---|---|--------|---|---|---|---|--|---|---|---|----|----|-------------|---|---|---|----|------------|---|---|---|---|-----|---|---|---|---|------------|---|---|---|---|---|---|---|---|----|----|---------|---|---|---|----|---------|---|---|---|----|--------|---|---|---|---|--------|---|---|---|---|
| <table border="1"> <tr><th>G</th><th>E</th><th>P</th><th>DG</th><th>PT</th></tr> <tr><td>Oporto</td><td>2</td><td>2</td><td>1</td><td>8</td></tr> <tr><td>O.Marsella</td><td>2</td><td>1</td><td>2</td><td>7</td></tr> <tr><td>Liverpool</td><td>2</td><td>1</td><td>2</td><td>7</td></tr> <tr><td>Besiktas</td><td>2</td><td>0</td><td>3</td><td>6</td></tr> </table> | G | E | P | DG | PT | Oporto | 2 | 2 | 1 | 8 | O.Marsella | 2 | 1 | 2 | 7 | Liverpool | 2 | 1 | 2 | 7 | Besiktas | 2 | 0 | 3 | 6 | <table border="1"> <tr><th>G</th><th>E</th><th>P</th><th>DG</th><th>PT</th></tr> <tr><td>Chelsea</td><td>3</td><td>2</td><td>0</td><td>11</td></tr> <tr><td>Rosenborg</td><td>2</td><td>1</td><td>2</td><td>7</td></tr> <tr><td>Schalke</td><td>1</td><td>2</td><td>2</td><td>5</td></tr> <tr><td>Valencia</td><td>1</td><td>1</td><td>3</td><td>4</td></tr> </table> | G | E | P | DG | PT | Chelsea | 3 | 2 | 0 | 11 | Rosenborg | 2 | 1 | 2 | 7 | Schalke | 1 | 2 | 2 | 5 | Valencia | 1 | 1 | 3 | 4 | <table border="1"> <tr><th>G</th><th>E</th><th>P</th><th>DG</th><th>PT</th></tr> <tr><td>R.Madrid</td><td>2</td><td>2</td><td>1</td><td>8</td></tr> <tr><td>Olympiacos</td><td>2</td><td>2</td><td>1</td><td>8</td></tr> <tr><td>W.Bremen</td><td>2</td><td>0</td><td>3</td><td>6</td></tr> <tr><td>Lazio</td><td>1</td><td>2</td><td>2</td><td>5</td></tr> </table> | G | E | P | DG | PT | R.Madrid | 2 | 2 | 1 | 8 | Olympiacos | 2 | 2 | 1 | 8 | W.Bremen | 2 | 0 | 3 | 6 | Lazio | 1 | 2 | 2 | 5 | <table border="1"> <tr><th>G</th><th>E</th><th>P</th><th>DG</th><th>PT</th></tr> <tr><td>Milan</td><td>3</td><td>1</td><td>1</td><td>10</td></tr> <tr><td>Celtic</td><td>3</td><td>0</td><td>2</td><td>9</td></tr> <tr><td>Shakhtar</td><td>2</td><td>0</td><td>3</td><td>6</td></tr> <tr><td>Benfica</td><td>1</td><td>1</td><td>3</td><td>4</td></tr> </table> | G | E | P | DG | PT | Milan | 3 | 1 | 1 | 10 | Celtic | 3 | 0 | 2 | 9 | Shakhtar | 2 | 0 | 3 | 6 | Benfica | 1 | 1 | 3 | 4 | <table border="1"> <tr><th>G</th><th>E</th><th>P</th><th>DG</th><th>PT</th></tr> <tr><td>Barcelona</td><td>3</td><td>2</td><td>0</td><td>11</td></tr> <tr><td>Rangers</td><td>2</td><td>1</td><td>2</td><td>7</td></tr> <tr><td>Lyon</td><td>2</td><td>1</td><td>2</td><td>7</td></tr> <tr><td>Stuttgart</td><td>1</td><td>0</td><td>4</td><td>3</td></tr> </table> | G | E | P | DG | PT | Barcelona | 3 | 2 | 0 | 11 | Rangers | 2 | 1 | 2 | 7 | Lyon | 2 | 1 | 2 | 7 | Stuttgart | 1 | 0 | 4 | 3 | <table border="1"> <tr><th>G</th><th>E</th><th>P</th><th>DG</th><th>PT</th></tr> <tr><td>Man.United</td><td>5</td><td>0</td><td>0</td><td>15</td></tr> <tr><td>Roma</td><td>3</td><td>1</td><td>1</td><td>10</td></tr> <tr><td>Sporting</td><td>1</td><td>1</td><td>3</td><td>4</td></tr> <tr><td>D.Kiev</td><td>0</td><td>0</td><td>5</td><td>0</td></tr> </table> | G | E | P | DG | PT | Man.United | 5 | 0 | 0 | 15 | Roma | 3 | 1 | 1 | 10 | Sporting | 1 | 1 | 3 | 4 | D.Kiev | 0 | 0 | 5 | 0 | <table border="1"> <tr><th>G</th><th>E</th><th>P</th><th>DG</th><th>PT</th></tr> <tr><td>Inter Milán</td><td>4</td><td>0</td><td>1</td><td>12</td></tr> <tr><td>Fenerbahce</td><td>2</td><td>2</td><td>1</td><td>8</td></tr> <tr><td>PSV</td><td>2</td><td>1</td><td>2</td><td>7</td></tr> <tr><td>CSKA Moscú</td><td>0</td><td>1</td><td>4</td><td>1</td></tr> </table> | G | E | P | DG | PT | Inter Milán | 4 | 0 | 1 | 12 | Fenerbahce | 2 | 2 | 1 | 8 | PSV | 2 | 1 | 2 | 7 | CSKA Moscú | 0 | 1 | 4 | 1 | <table border="1"> <tr><th>G</th><th>E</th><th>P</th><th>DG</th><th>PT</th></tr> <tr><td>Sevilla</td><td>4</td><td>0</td><td>1</td><td>12</td></tr> <tr><td>Arsenal</td><td>3</td><td>1</td><td>1</td><td>10</td></tr> <tr><td>Slavia</td><td>1</td><td>2</td><td>2</td><td>5</td></tr> <tr><td>Steaua</td><td>0</td><td>1</td><td>4</td><td>1</td></tr> </table> | G | E | P | DG | PT | Sevilla | 4 | 0 | 1 | 12 | Arsenal | 3 | 1 | 1 | 10 | Slavia | 1 | 2 | 2 | 5 | Steaua | 0 | 1 | 4 | 1 |
| G | E | P | DG | PT | | | | | | | | | | | | | | | | | | | | | | | | | | | | | | | | | | | | | | | | | | | | | | | | | | | | | | | | | | | | | | | | | | | | | | | | | | | | | | | | | | | | | | | | | | | | | | | | | | | | | | | | | | | | | | | | | | | | | | | | | | | | | | | | | | | | | | | | | | | | | | | | | | | | | | | | | | | | | | | | | | | | | | | | | | | | | | | | | | | | | | | | | | | | | | | | | | | | | | | | | | | |
| Oporto | 2 | 2 | 1 | 8 | | | | | | | | | | | | | | | | | | | | | | | | | | | | | | | | | | | | | | | | | | | | | | | | | | | | | | | | | | | | | | | | | | | | | | | | | | | | | | | | | | | | | | | | | | | | | | | | | | | | | | | | | | | | | | | | | | | | | | | | | | | | | | | | | | | | | | | | | | | | | | | | | | | | | | | | | | | | | | | | | | | | | | | | | | | | | | | | | | | | | | | | | | | | | | | | | | | | | | | | | | | |
| O.Marsella | 2 | 1 | 2 | 7 | | | | | | | | | | | | | | | | | | | | | | | | | | | | | | | | | | | | | | | | | | | | | | | | | | | | | | | | | | | | | | | | | | | | | | | | | | | | | | | | | | | | | | | | | | | | | | | | | | | | | | | | | | | | | | | | | | | | | | | | | | | | | | | | | | | | | | | | | | | | | | | | | | | | | | | | | | | | | | | | | | | | | | | | | | | | | | | | | | | | | | | | | | | | | | | | | | | | | | | | | | | |
| Liverpool | 2 | 1 | 2 | 7 | | | | | | | | | | | | | | | | | | | | | | | | | | | | | | | | | | | | | | | | | | | | | | | | | | | | | | | | | | | | | | | | | | | | | | | | | | | | | | | | | | | | | | | | | | | | | | | | | | | | | | | | | | | | | | | | | | | | | | | | | | | | | | | | | | | | | | | | | | | | | | | | | | | | | | | | | | | | | | | | | | | | | | | | | | | | | | | | | | | | | | | | | | | | | | | | | | | | | | | | | | | |
| Besiktas | 2 | 0 | 3 | 6 | | | | | | | | | | | | | | | | | | | | | | | | | | | | | | | | | | | | | | | | | | | | | | | | | | | | | | | | | | | | | | | | | | | | | | | | | | | | | | | | | | | | | | | | | | | | | | | | | | | | | | | | | | | | | | | | | | | | | | | | | | | | | | | | | | | | | | | | | | | | | | | | | | | | | | | | | | | | | | | | | | | | | | | | | | | | | | | | | | | | | | | | | | | | | | | | | | | | | | | | | | | |
| G | E | P | DG | PT | | | | | | | | | | | | | | | | | | | | | | | | | | | | | | | | | | | | | | | | | | | | | | | | | | | | | | | | | | | | | | | | | | | | | | | | | | | | | | | | | | | | | | | | | | | | | | | | | | | | | | | | | | | | | | | | | | | | | | | | | | | | | | | | | | | | | | | | | | | | | | | | | | | | | | | | | | | | | | | | | | | | | | | | | | | | | | | | | | | | | | | | | | | | | | | | | | | | | | | | | | | |
| Chelsea | 3 | 2 | 0 | 11 | | | | | | | | | | | | | | | | | | | | | | | | | | | | | | | | | | | | | | | | | | | | | | | | | | | | | | | | | | | | | | | | | | | | | | | | | | | | | | | | | | | | | | | | | | | | | | | | | | | | | | | | | | | | | | | | | | | | | | | | | | | | | | | | | | | | | | | | | | | | | | | | | | | | | | | | | | | | | | | | | | | | | | | | | | | | | | | | | | | | | | | | | | | | | | | | | | | | | | | | | | | |
| Rosenborg | 2 | 1 | 2 | 7 | | | | | | | | | | | | | | | | | | | | | | | | | | | | | | | | | | | | | | | | | | | | | | | | | | | | | | | | | | | | | | | | | | | | | | | | | | | | | | | | | | | | | | | | | | | | | | | | | | | | | | | | | | | | | | | | | | | | | | | | | | | | | | | | | | | | | | | | | | | | | | | | | | | | | | | | | | | | | | | | | | | | | | | | | | | | | | | | | | | | | | | | | | | | | | | | | | | | | | | | | | | |
| Schalke | 1 | 2 | 2 | 5 | | | | | | | | | | | | | | | | | | | | | | | | | | | | | | | | | | | | | | | | | | | | | | | | | | | | | | | | | | | | | | | | | | | | | | | | | | | | | | | | | | | | | | | | | | | | | | | | | | | | | | | | | | | | | | | | | | | | | | | | | | | | | | | | | | | | | | | | | | | | | | | | | | | | | | | | | | | | | | | | | | | | | | | | | | | | | | | | | | | | | | | | | | | | | | | | | | | | | | | | | | | |
| Valencia | 1 | 1 | 3 | 4 | | | | | | | | | | | | | | | | | | | | | | | | | | | | | | | | | | | | | | | | | | | | | | | | | | | | | | | | | | | | | | | | | | | | | | | | | | | | | | | | | | | | | | | | | | | | | | | | | | | | | | | | | | | | | | | | | | | | | | | | | | | | | | | | | | | | | | | | | | | | | | | | | | | | | | | | | | | | | | | | | | | | | | | | | | | | | | | | | | | | | | | | | | | | | | | | | | | | | | | | | | | |
| G | E | P | DG | PT | | | | | | | | | | | | | | | | | | | | | | | | | | | | | | | | | | | | | | | | | | | | | | | | | | | | | | | | | | | | | | | | | | | | | | | | | | | | | | | | | | | | | | | | | | | | | | | | | | | | | | | | | | | | | | | | | | | | | | | | | | | | | | | | | | | | | | | | | | | | | | | | | | | | | | | | | | | | | | | | | | | | | | | | | | | | | | | | | | | | | | | | | | | | | | | | | | | | | | | | | | | |
| R.Madrid | 2 | 2 | 1 | 8 | | | | | | | | | | | | | | | | | | | | | | | | | | | | | | | | | | | | | | | | | | | | | | | | | | | | | | | | | | | | | | | | | | | | | | | | | | | | | | | | | | | | | | | | | | | | | | | | | | | | | | | | | | | | | | | | | | | | | | | | | | | | | | | | | | | | | | | | | | | | | | | | | | | | | | | | | | | | | | | | | | | | | | | | | | | | | | | | | | | | | | | | | | | | | | | | | | | | | | | | | | | |
| Olympiacos | 2 | 2 | 1 | 8 | | | | | | | | | | | | | | | | | | | | | | | | | | | | | | | | | | | | | | | | | | | | | | | | | | | | | | | | | | | | | | | | | | | | | | | | | | | | | | | | | | | | | | | | | | | | | | | | | | | | | | | | | | | | | | | | | | | | | | | | | | | | | | | | | | | | | | | | | | | | | | | | | | | | | | | | | | | | | | | | | | | | | | | | | | | | | | | | | | | | | | | | | | | | | | | | | | | | | | | | | | | |
| W.Bremen | 2 | 0 | 3 | 6 | | | | | | | | | | | | | | | | | | | | | | | | | | | | | | | | | | | | | | | | | | | | | | | | | | | | | | | | | | | | | | | | | | | | | | | | | | | | | | | | | | | | | | | | | | | | | | | | | | | | | | | | | | | | | | | | | | | | | | | | | | | | | | | | | | | | | | | | | | | | | | | | | | | | | | | | | | | | | | | | | | | | | | | | | | | | | | | | | | | | | | | | | | | | | | | | | | | | | | | | | | | |
| Lazio | 1 | 2 | 2 | 5 | | | | | | | | | | | | | | | | | | | | | | | | | | | | | | | | | | | | | | | | | | | | | | | | | | | | | | | | | | | | | | | | | | | | | | | | | | | | | | | | | | | | | | | | | | | | | | | | | | | | | | | | | | | | | | | | | | | | | | | | | | | | | | | | | | | | | | | | | | | | | | | | | | | | | | | | | | | | | | | | | | | | | | | | | | | | | | | | | | | | | | | | | | | | | | | | | | | | | | | | | | | |
| G | E | P | DG | PT | | | | | | | | | | | | | | | | | | | | | | | | | | | | | | | | | | | | | | | | | | | | | | | | | | | | | | | | | | | | | | | | | | | | | | | | | | | | | | | | | | | | | | | | | | | | | | | | | | | | | | | | | | | | | | | | | | | | | | | | | | | | | | | | | | | | | | | | | | | | | | | | | | | | | | | | | | | | | | | | | | | | | | | | | | | | | | | | | | | | | | | | | | | | | | | | | | | | | | | | | | | |
| Milan | 3 | 1 | 1 | 10 | | | | | | | | | | | | | | | | | | | | | | | | | | | | | | | | | | | | | | | | | | | | | | | | | | | | | | | | | | | | | | | | | | | | | | | | | | | | | | | | | | | | | | | | | | | | | | | | | | | | | | | | | | | | | | | | | | | | | | | | | | | | | | | | | | | | | | | | | | | | | | | | | | | | | | | | | | | | | | | | | | | | | | | | | | | | | | | | | | | | | | | | | | | | | | | | | | | | | | | | | | | |
| Celtic | 3 | 0 | 2 | 9 | | | | | | | | | | | | | | | | | | | | | | | | | | | | | | | | | | | | | | | | | | | | | | | | | | | | | | | | | | | | | | | | | | | | | | | | | | | | | | | | | | | | | | | | | | | | | | | | | | | | | | | | | | | | | | | | | | | | | | | | | | | | | | | | | | | | | | | | | | | | | | | | | | | | | | | | | | | | | | | | | | | | | | | | | | | | | | | | | | | | | | | | | | | | | | | | | | | | | | | | | | | |
| Shakhtar | 2 | 0 | 3 | 6 | | | | | | | | | | | | | | | | | | | | | | | | | | | | | | | | | | | | | | | | | | | | | | | | | | | | | | | | | | | | | | | | | | | | | | | | | | | | | | | | | | | | | | | | | | | | | | | | | | | | | | | | | | | | | | | | | | | | | | | | | | | | | | | | | | | | | | | | | | | | | | | | | | | | | | | | | | | | | | | | | | | | | | | | | | | | | | | | | | | | | | | | | | | | | | | | | | | | | | | | | | | |
| Benfica | 1 | 1 | 3 | 4 | | | | | | | | | | | | | | | | | | | | | | | | | | | | | | | | | | | | | | | | | | | | | | | | | | | | | | | | | | | | | | | | | | | | | | | | | | | | | | | | | | | | | | | | | | | | | | | | | | | | | | | | | | | | | | | | | | | | | | | | | | | | | | | | | | | | | | | | | | | | | | | | | | | | | | | | | | | | | | | | | | | | | | | | | | | | | | | | | | | | | | | | | | | | | | | | | | | | | | | | | | | |
| G | E | P | DG | PT | | | | | | | | | | | | | | | | | | | | | | | | | | | | | | | | | | | | | | | | | | | | | | | | | | | | | | | | | | | | | | | | | | | | | | | | | | | | | | | | | | | | | | | | | | | | | | | | | | | | | | | | | | | | | | | | | | | | | | | | | | | | | | | | | | | | | | | | | | | | | | | | | | | | | | | | | | | | | | | | | | | | | | | | | | | | | | | | | | | | | | | | | | | | | | | | | | | | | | | | | | | |
| Barcelona | 3 | 2 | 0 | 11 | | | | | | | | | | | | | | | | | | | | | | | | | | | | | | | | | | | | | | | | | | | | | | | | | | | | | | | | | | | | | | | | | | | | | | | | | | | | | | | | | | | | | | | | | | | | | | | | | | | | | | | | | | | | | | | | | | | | | | | | | | | | | | | | | | | | | | | | | | | | | | | | | | | | | | | | | | | | | | | | | | | | | | | | | | | | | | | | | | | | | | | | | | | | | | | | | | | | | | | | | | | |
| Rangers | 2 | 1 | 2 | 7 | | | | | | | | | | | | | | | | | | | | | | | | | | | | | | | | | | | | | | | | | | | | | | | | | | | | | | | | | | | | | | | | | | | | | | | | | | | | | | | | | | | | | | | | | | | | | | | | | | | | | | | | | | | | | | | | | | | | | | | | | | | | | | | | | | | | | | | | | | | | | | | | | | | | | | | | | | | | | | | | | | | | | | | | | | | | | | | | | | | | | | | | | | | | | | | | | | | | | | | | | | | |
| Lyon | 2 | 1 | 2 | 7 | | | | | | | | | | | | | | | | | | | | | | | | | | | | | | | | | | | | | | | | | | | | | | | | | | | | | | | | | | | | | | | | | | | | | | | | | | | | | | | | | | | | | | | | | | | | | | | | | | | | | | | | | | | | | | | | | | | | | | | | | | | | | | | | | | | | | | | | | | | | | | | | | | | | | | | | | | | | | | | | | | | | | | | | | | | | | | | | | | | | | | | | | | | | | | | | | | | | | | | | | | | |
| Stuttgart | 1 | 0 | 4 | 3 | | | | | | | | | | | | | | | | | | | | | | | | | | | | | | | | | | | | | | | | | | | | | | | | | | | | | | | | | | | | | | | | | | | | | | | | | | | | | | | | | | | | | | | | | | | | | | | | | | | | | | | | | | | | | | | | | | | | | | | | | | | | | | | | | | | | | | | | | | | | | | | | | | | | | | | | | | | | | | | | | | | | | | | | | | | | | | | | | | | | | | | | | | | | | | | | | | | | | | | | | | | |
| G | E | P | DG | PT | | | | | | | | | | | | | | | | | | | | | | | | | | | | | | | | | | | | | | | | | | | | | | | | | | | | | | | | | | | | | | | | | | | | | | | | | | | | | | | | | | | | | | | | | | | | | | | | | | | | | | | | | | | | | | | | | | | | | | | | | | | | | | | | | | | | | | | | | | | | | | | | | | | | | | | | | | | | | | | | | | | | | | | | | | | | | | | | | | | | | | | | | | | | | | | | | | | | | | | | | | | |
| Man.United | 5 | 0 | 0 | 15 | | | | | | | | | | | | | | | | | | | | | | | | | | | | | | | | | | | | | | | | | | | | | | | | | | | | | | | | | | | | | | | | | | | | | | | | | | | | | | | | | | | | | | | | | | | | | | | | | | | | | | | | | | | | | | | | | | | | | | | | | | | | | | | | | | | | | | | | | | | | | | | | | | | | | | | | | | | | | | | | | | | | | | | | | | | | | | | | | | | | | | | | | | | | | | | | | | | | | | | | | | | |
| Roma | 3 | 1 | 1 | 10 | | | | | | | | | | | | | | | | | | | | | | | | | | | | | | | | | | | | | | | | | | | | | | | | | | | | | | | | | | | | | | | | | | | | | | | | | | | | | | | | | | | | | | | | | | | | | | | | | | | | | | | | | | | | | | | | | | | | | | | | | | | | | | | | | | | | | | | | | | | | | | | | | | | | | | | | | | | | | | | | | | | | | | | | | | | | | | | | | | | | | | | | | | | | | | | | | | | | | | | | | | | |
| Sporting | 1 | 1 | 3 | 4 | | | | | | | | | | | | | | | | | | | | | | | | | | | | | | | | | | | | | | | | | | | | | | | | | | | | | | | | | | | | | | | | | | | | | | | | | | | | | | | | | | | | | | | | | | | | | | | | | | | | | | | | | | | | | | | | | | | | | | | | | | | | | | | | | | | | | | | | | | | | | | | | | | | | | | | | | | | | | | | | | | | | | | | | | | | | | | | | | | | | | | | | | | | | | | | | | | | | | | | | | | | |
| D.Kiev | 0 | 0 | 5 | 0 | | | | | | | | | | | | | | | | | | | | | | | | | | | | | | | | | | | | | | | | | | | | | | | | | | | | | | | | | | | | | | | | | | | | | | | | | | | | | | | | | | | | | | | | | | | | | | | | | | | | | | | | | | | | | | | | | | | | | | | | | | | | | | | | | | | | | | | | | | | | | | | | | | | | | | | | | | | | | | | | | | | | | | | | | | | | | | | | | | | | | | | | | | | | | | | | | | | | | | | | | | | |
| G | E | P | DG | PT | | | | | | | | | | | | | | | | | | | | | | | | | | | | | | | | | | | | | | | | | | | | | | | | | | | | | | | | | | | | | | | | | | | | | | | | | | | | | | | | | | | | | | | | | | | | | | | | | | | | | | | | | | | | | | | | | | | | | | | | | | | | | | | | | | | | | | | | | | | | | | | | | | | | | | | | | | | | | | | | | | | | | | | | | | | | | | | | | | | | | | | | | | | | | | | | | | | | | | | | | | | |
| Inter Milán | 4 | 0 | 1 | 12 | | | | | | | | | | | | | | | | | | | | | | | | | | | | | | | | | | | | | | | | | | | | | | | | | | | | | | | | | | | | | | | | | | | | | | | | | | | | | | | | | | | | | | | | | | | | | | | | | | | | | | | | | | | | | | | | | | | | | | | | | | | | | | | | | | | | | | | | | | | | | | | | | | | | | | | | | | | | | | | | | | | | | | | | | | | | | | | | | | | | | | | | | | | | | | | | | | | | | | | | | | | |
| Fenerbahce | 2 | 2 | 1 | 8 | | | | | | | | | | | | | | | | | | | | | | | | | | | | | | | | | | | | | | | | | | | | | | | | | | | | | | | | | | | | | | | | | | | | | | | | | | | | | | | | | | | | | | | | | | | | | | | | | | | | | | | | | | | | | | | | | | | | | | | | | | | | | | | | | | | | | | | | | | | | | | | | | | | | | | | | | | | | | | | | | | | | | | | | | | | | | | | | | | | | | | | | | | | | | | | | | | | | | | | | | | | |
| PSV | 2 | 1 | 2 | 7 | | | | | | | | | | | | | | | | | | | | | | | | | | | | | | | | | | | | | | | | | | | | | | | | | | | | | | | | | | | | | | | | | | | | | | | | | | | | | | | | | | | | | | | | | | | | | | | | | | | | | | | | | | | | | | | | | | | | | | | | | | | | | | | | | | | | | | | | | | | | | | | | | | | | | | | | | | | | | | | | | | | | | | | | | | | | | | | | | | | | | | | | | | | | | | | | | | | | | | | | | | | |
| CSKA Moscú | 0 | 1 | 4 | 1 | | | | | | | | | | | | | | | | | | | | | | | | | | | | | | | | | | | | | | | | | | | | | | | | | | | | | | | | | | | | | | | | | | | | | | | | | | | | | | | | | | | | | | | | | | | | | | | | | | | | | | | | | | | | | | | | | | | | | | | | | | | | | | | | | | | | | | | | | | | | | | | | | | | | | | | | | | | | | | | | | | | | | | | | | | | | | | | | | | | | | | | | | | | | | | | | | | | | | | | | | | | |
| G | E | P | DG | PT | | | | | | | | | | | | | | | | | | | | | | | | | | | | | | | | | | | | | | | | | | | | | | | | | | | | | | | | | | | | | | | | | | | | | | | | | | | | | | | | | | | | | | | | | | | | | | | | | | | | | | | | | | | | | | | | | | | | | | | | | | | | | | | | | | | | | | | | | | | | | | | | | | | | | | | | | | | | | | | | | | | | | | | | | | | | | | | | | | | | | | | | | | | | | | | | | | | | | | | | | | | |
| Sevilla | 4 | 0 | 1 | 12 | | | | | | | | | | | | | | | | | | | | | | | | | | | | | | | | | | | | | | | | | | | | | | | | | | | | | | | | | | | | | | | | | | | | | | | | | | | | | | | | | | | | | | | | | | | | | | | | | | | | | | | | | | | | | | | | | | | | | | | | | | | | | | | | | | | | | | | | | | | | | | | | | | | | | | | | | | | | | | | | | | | | | | | | | | | | | | | | | | | | | | | | | | | | | | | | | | | | | | | | | | | |
| Arsenal | 3 | 1 | 1 | 10 | | | | | | | | | | | | | | | | | | | | | | | | | | | | | | | | | | | | | | | | | | | | | | | | | | | | | | | | | | | | | | | | | | | | | | | | | | | | | | | | | | | | | | | | | | | | | | | | | | | | | | | | | | | | | | | | | | | | | | | | | | | | | | | | | | | | | | | | | | | | | | | | | | | | | | | | | | | | | | | | | | | | | | | | | | | | | | | | | | | | | | | | | | | | | | | | | | | | | | | | | | | |
| Slavia | 1 | 2 | 2 | 5 | | | | | | | | | | | | | | | | | | | | | | | | | | | | | | | | | | | | | | | | | | | | | | | | | | | | | | | | | | | | | | | | | | | | | | | | | | | | | | | | | | | | | | | | | | | | | | | | | | | | | | | | | | | | | | | | | | | | | | | | | | | | | | | | | | | | | | | | | | | | | | | | | | | | | | | | | | | | | | | | | | | | | | | | | | | | | | | | | | | | | | | | | | | | | | | | | | | | | | | | | | | |
| Steaua | 0 | 1 | 4 | 1 | | | | | | | | | | | | | | | | | | | | | | | | | | | | | | | | | | | | | | | | | | | | | | | | | | | | | | | | | | | | | | | | | | | | | | | | | | | | | | | | | | | | | | | | | | | | | | | | | | | | | | | | | | | | | | | | | | | | | | | | | | | | | | | | | | | | | | | | | | | | | | | | | | | | | | | | | | | | | | | | | | | | | | | | | | | | | | | | | | | | | | | | | | | | | | | | | | | | | | | | | | | |

PRIMERA FASE (2007)

↑ EL SEVILLA VOLVIÓ A DAR UNA EXHIBICIÓN OFENSIVA EN EL PIZJUÁN Y CORTÓ LA RACHA DE 28 PARTIDOS INVICTO CON LA QUE LLEGABA EL ARSENAL

↓ DESPUÉS DE 22 VISITAS A ALEMANIA, EL REAL MADRID, SIGUIÓ AUMENTANDO SU LEYENDA NEGRA: SOLO HA GANADO UN CHOQUE ALLÍ

[EL EQUIPO]

MANCHESTER UNITED

Un pleno con suficiencia

[EN EUROPA]

- ▶Partidos jugados: 241
- ▶Victorias: 128
- ▶Empates: 61
- ▶Derrotas: 52
- ▶Goles a favor: 441
- ▶Goles en contra: 238
- ▶Títulos: 5

Soberbio ejercicio de solvencia el demostrado por el Manchester United en la primera fase: cinco victorias en cinco partidos. Apoyado en el permanente estado de buena forma que vive Cristiano Ronaldo, el equipo de Alex Ferguson presenta un conjunto de viejos conocidos (Van der Sar, Ferdinand, Neville, Giggs, Hargreaves, Carrick, Scholes...) que se han hecho fuertes tras el título de Premier conquistado el pasado año. Con el planteamiento de siempre (velocidad e intensidad), Ferguson ha reconducido la nave de los diablos y busca repetir el milagro de Barcelona de 1999.

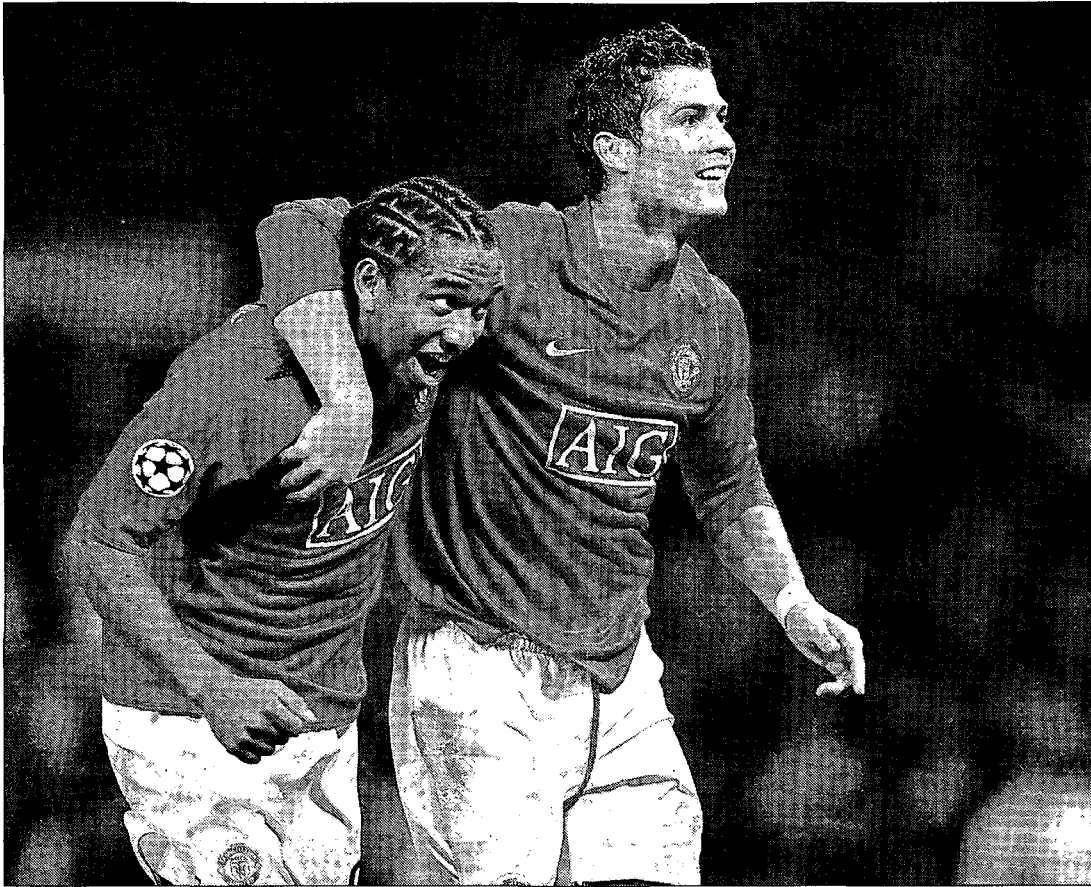

Anderson y Cristiano Ronaldo celebran un tanto marcado ante el Sporting de Lisboa. / M. HAROUN (EFE)

[EL 'CRACK']

DIDIER DROGBA | CHELSEA

Una bestia con instinto goleador

Le apodan *El Cuervo*, pero tiene cara de felino. Y quien le ha marcado, quien ha tenido que fajarse en un cuerpo a cuerpo con el marfileño durante todo un partido, sabe que tiene cuerpo de bestia, una fuerza sobrenatural al servicio del gol.

Su doblete ante el Rosenborg vuelve a elevar el espíritu del Chelsea; y en lo personal, ahora que roza la treintena, sigue reivindicándose como uno de los más grandes delanteros del planeta.

Didier Drogba emigró a Francia con solo cinco años años. Desde pequeño

detectaron que no se trataba del clásico futbolista inmigrante de zancada larga y poco músculo. Conservaba fresca esa característica zancada, pero tenía una potencia inusual (comenzó jugando como lateral derecho) que le llevó a dar el salto a la elite con solo 19 años en las filas del Le Mans.

Desde ahí, una ascensión meteórica: en 2002 al Guingamp, en 2003 al Olympique de Marsella (con el que llegó a la final de la UEFA) y en 2004 al Chelsea, que desembolsó 37,5 millones de euros para hacerse con sus servicios.

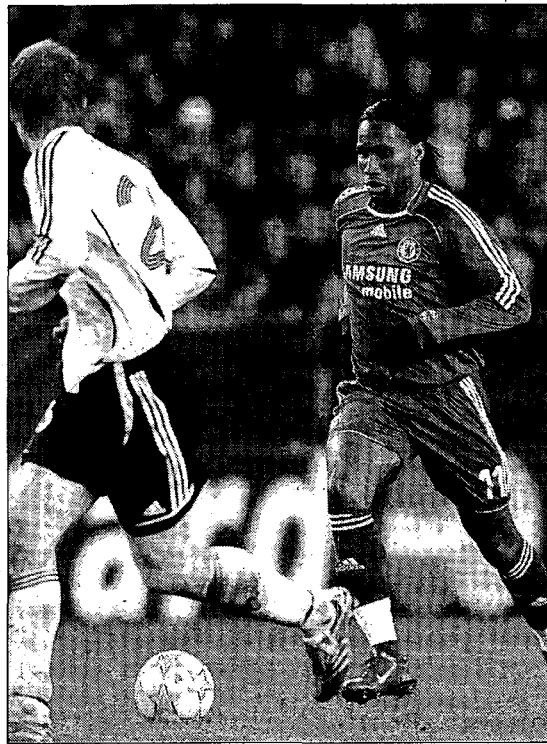

[OPINIÓN]

DIEGO IZCO
Periodista



Escocia

Hace algunos años tenía ciertos ahorros, unos días libres y un par de amigos enamorados de Escocia. Y como no hay dos sin tres, allá nos fuimos dos semanas conduciendo por la izquierda, comiendo mal y bebiendo bien, chupando frío, espantando ovejas, visitando destilerías y escuchando gaiteros. ¿Tópicos? Ya... Vayan y me cuentan. Dos ciudades: Edimburgo es maravillosa. Glasgow, una cosa muy fea. Pero no pretende ser ésta una guía de viajes: cuando hablabas de deporte en Edimburgo, en la hermosa y fría Edimburgo, te describían con devoción del rugby, como si Murrayfield fuese uno de los monumentos de la Royal Mile que va de castillo a castillo...

Pero por Glasgow, más industrial, con tipos acaso más pendencieros y tabernas menos cucas, te juntas con un parroquiano y si decides hablar de deporte acabas sí o sí en el fútbol. Celtic y Rangers, católicos y protestantes, enemigos acérrimos -ríanse de la rivalidad entre Betis y Sevilla: éstos van en serio-, hacían la batalla entre ellos. Ganarle al enemigo era sellar una buena temporada, porque luego salían a Europa y se comían las goleadas de turno...

Pero algo ha pasado en Escocia en todos estos años. En el ámbito de las selecciones, entre Italia, Francia y Rusia luchando juntas han necesitado llegar al último minuto del último partido para evitar que los scots estuviesen en la Eurocopa. Y en el ámbito de los clubes, resulta que los dos equipos escoceses que juegan la Champions dependen de sí mismos para meterse en octavos de final.

Seguro que siguen conservando tradiciones históricas, el kilt (falda) y la gaita, las mil maneras de servir una cerveza Tennents y esa asquerosa morcilla desmigada... Pero algo está cambiando. Y ya no juegan tan mal. Es la globalización: el balón rasea incluso en Escocia.

FASE FINAL (2008)

Octavos de final

- 2º GRUPO - 1º GRUPO
- 2º GRUPO - 1º GRUPO
- 2º GRUPO - 1º GRUPO
- 2º GRUPO - 1º GRUPO
- 2º GRUPO - 1º GRUPO
- 2º GRUPO - 1º GRUPO
- 2º GRUPO - 1º GRUPO
- 2º GRUPO - 1º GRUPO

Cuartos de final

- GANADOR 1/8 - GANADOR 1/8
- GANADOR 1/8 - GANADOR 1/8
- GANADOR 1/8 - GANADOR 1/8
- GANADOR 1/8 - GANADOR 1/8

Semifinales

- GANADOR 1/4 - GANADOR 1/4
- GANADOR 1/4 - GANADOR 1/4

Final (21/5) GANADOR 1/2 - GANADOR 1/2

Los terceros clasificados en la Primera Fase pasan a jugar los dieciséisavos de final de la Copa de la UEFA.

En octavos de final no se pueden cruzar dos equipos de un mismo país. El sorteo es puro sólo a partir de cuartos de final.

El ganador de la competición puede embolsarse más de 30 millones de euros sólo en concepto de premios UEFA.

La final se disputará en el estadio Luzhnikí de Moscú, con capacidad para 84.400 personas.

| GOLEADORES | | ASISTENCIAS | | TIROS A PUERTA | | TIROS FUERA | | FALTAS COMETIDAS | | FALTAS RECIBIDAS | |
|------------|---------------|-------------|---------------|----------------|----------------|-------------|----------------|------------------|----------------|------------------|----------------|
| | Inter Milán 5 | | Milán 4 | | O.Lyon 15 | | Shakhtar 11 | | Milán 18 | | Bremen 24 |
| | Man.United 5 | | Olympiakos 4 | | Benfica 14 | | Benfica 11 | | Lazio 18 | | Oporto 23 |
| | Chelsea 4 | | Lyon 3 | | Man.United 12 | | Sevilla 11 | | Celtic 17 | | Benfica 19 |
| | Barcelona 4 | | Inter Milán 3 | | R.Madrid 12 | | Sevilla 10 | | Inter Milán 16 | | Fenerbahce 18 |
| | R.Madrid 4 | | Real Madrid 2 | | Milán 11 | | Man.United 10 | | Fenerbahce 16 | | O.Marsella 17 |
| | R.Madrid 3 | | Liverpool 2 | | Barcelona 11 | | Inter Milán 10 | | Sevilla 15 | | PSV 16 |
| | Stuttgart 3 | | Liverpool 2 | | Inter Milán 10 | | W.Bremen 10 | | Lazio 15 | | Milán 15 |
| | Roma 3 | | Inter Milán 2 | | Chelsea 9 | | Oporto 10 | | CSKA Moscú 15 | | Inter Milán 15 |
| | Sporting 3 | | Arsenal 2 | | Lazio 9 | | Stuttgart 10 | | Chelsea 15 | | Barcelona 15 |
| | Olympiakos 3 | | Arsenal 2 | | Shakhtar 8 | | O.Lyon 9 | | CSKA Moscú 15 | | Man.United 15 |

BALONCESTO

Apabullante dominio blanco

El Real Madrid se impone sin ningún tipo de problema al débil Chorale Roanne francés

REAL MADRID CHORALE R.
104 73

REAL MADRID: Tunceri (8), Bullock (10), Pelekanos (12), Sekulic (14) y Reyes (10) -cinco inicial- Smith (22), Llull (3), Herveille (11), R.López (-), Papadopoulos (10), Aguilar (4) y Bogdanovic (-).
CHORALE ROANNE: Pellin (3), Rush (27), Hèss (7), Salyers (18) y Badiane (11) -cinco inicial- Poupet (5), Soliman (-), Cazalon (-), Hale (2).

ÁRBITROS
Piliipauskas (LIT), Klaar (SUE) y Boltauzer (SLO).
Eliminaron por faltas a Pelekanos (min. 38).

PARCIALES
24-15, 26-25, 24-16, 30-17.

EFE / MADRID

El Real Madrid sumó su quinta victoria en la primera fase de la Euroliga de baloncesto al derrotar por 104-73 al Chorale Roanne francés en el Palacio de Vistalegre, en un partido con poca historia y muy sencillo para los jugadores 'merengues', que demostraron la evidente diferencia de calidad entre ambos conjuntos.

Los hombres dirigidos por Joan Plaza cumplieron el guión previsto y olvidaron el revés sufrido en el Palau Blaugrana hace una semana con contundencia para viajar la próxima semana al 'infierno' de Atenas y jugarse el liderato con el todopoderoso Panathinaikos. El choque poco ofreció, si acaso un papel de protagonista para un secundario como el griego Michalis Pelekanos (12 puntos), y una nueva prueba del buen momento de Charles Smith (22, 4/6 en triples).

El conjunto blanco apenas sufrió ante su rival. El Chorale solo fue enemigo los primeros cinco minutos, en los que incluso se permitió el lujo de dominar (8-11) antes de recibir un severo parcial de 13-0, que le dio una delantera a los locales, que ya no soltaron.

Los puntos de la 'araña' estadounidense (Smith) y el apabu-



Salyers entra a canasta ante la oposición de Reyes y Pelekanos. / J.C. HIDALGO (EFE)

llante dominio reboteador concedían el mando al campeón de la ACB ante un equipo francés errático en el tiro de tres y donde su principal arma, Salyers, que llegaba con la vitola de ser el máximo anotador de la Euroliga, no aportaba pese a lanzar mucho.

El Real Madrid alcanzó los 10 puntos de ventaja y se dedicó a administrarlos, amparándose en su superioridad y respondiendo a cada triple visitante del segundo periodo con otro, e impulsado un espectacular Charles Smith (15 puntos), bien secundado por un

Felipe Reyes, principal baluarte del dominio interior bajo los aris (24 capturas, ocho del capitán, contra 11). El Chorale se acercó, pero el apretón final del equipo blanco volvió a abrir una brecha al descanso que prácticamente fue definitiva (50-40).

BULLOCK TOMA EL RELEVO.

En el tercer cuarto, el Real Madrid salió bastante frío, y tardó casi tres minutos en encestar sus primeros puntos, una situación que no supo aprovechar el campeón galo para apretar un poco más el electrónico.

El cuadro visitante no abandonó su versión más discreta y los de Joan Plaza, sin hacer nada del otro mundo salvo una gran efectividad desde la línea de tiros de tres, simplemente impusieron su mayor calidad para volverse a situar por encima de la decena (59-46, min. 25).

Además, el norteamericano Louis Bullock, que estuvo totalmente desaparecido durante los primeros 20 minutos (0 puntos), tomó el relevo de Charles Smith, uno de los protagonistas del duelo, e incluso el griego Michalis Pelekanos no desaprovechó el encuentro ni la debilidad del rival, donde Rush (27 puntos) estaba muy solo, para lucirse y recibir una gran ovación por parte del público de Vistalegre.

Entre los dos y los tiros de tres (11/18), el conjunto local alcanzó la veintena de puntos de renta (71-51) y cerró el encuentro a falta del último parcial, que únicamente sirvió para que los blancos superasen la centena de puntos y para que el técnico Joan Plaza pudiera dar algunos minutos a los jóvenes Pablo Aguilar y Bojan Bogdanovic.

OTRO RESULTADO

TAU CERÁMICA-CSKA MOSCÚ 76-85

Calderón se luce ante Gasol y Navarro y dirige la victoria de Toronto

EFE / TORONTO (CANADÁ)

José Manuel Calderón volvió a salir victorioso en el segundo 'Spanish Day' de la temporada de la NBA que le enfrentó a Pau Gasol y Juan Carlos Navarro y en el que Toronto se impuso por 103-91.

El base se creció en el Air Canada Centre y fue el mejor de los tres jugadores nacionales presentes en la cancha, todos ellos titulares, firmando un partido muy sólido.

'Calde', que sigue ejerciendo de director de orquesta ante la lesión de T.J Ford, manejó con acierto a sus compañeros, a los que nutrió de un total de 10 asistencias, y sin perder además ningún balón.

El de Villanueva de la Serena no se olvidó tampoco de la faceta

anotadora y aportó 13 puntos, a los que añadió cinco rebotes en casi 35 minutos de juego.

Por su parte, Gasol y Navarro no estuvieron a su mejor nivel, sobre todo en lo que se refiere a los porcentajes de tiro. Así, el primero acabó con los mismos puntos que Calderón, pero con un 33 por ciento de acierto en los lanzamientos.

La 'Bomba' también estuvo desacertado en el tiro de tres, donde solo encestó tres de los 10 que intentó. De todos modos, el ex azulgrana acabó con 15 puntos, máximo anotador de los Grizzlies.

Toronto, que ya se impuso a Memphis hace una semana por 89-95, rompió el choque a su favor en el segundo cuarto, cuando fir-



Calderón y Navarro.

mó un parcial de 30-10 ante un errático rival que ni siquiera supo aprovechar la lesión de Chris Bosh, que abandonó el duelo con un tirón en la ingle derecha.

Navarro, que empezó muy bien, con nueve puntos en el primer periodo, solo pudo anotar un triple al final del segundo cuarto, mientras que Gasol vio reducida su aportación a un tiro libre. Calderón, en cambio, aprovechó todas las facilidades para repartir cinco asistencias en 12 minutos.

REACCIÓN SIN PREMIO. En la reanudación, el conjunto visitante no se pudo acercar y afrontó el último cuarto con una desventaja clara (82-60) que, pese a su reacción final y a una nueva desgracia de los Raptors con la lesión del italiano Andrea Bargnani por un golpe en la rodilla derecha, no pudieron nunca acercarse demasiado en el electrónico.

De este modo, el bloque canadiense, donde siete jugadores anotaron 10 o más puntos, con especial mención para los 19 de Anthony Parker, sumó su octava victoria de la temporada, mientras que Memphis rompió su racha de dos triunfos consecutivos.

AUTOMOVILISMO

El entorno de Alonso asegura que no fichará por Honda

EFE / BERLÍN (ALEMANIA)

Luis García Abad, manager del Fernando Alonso, manifestó ayer que el español no recalará en Honda, después de conocer una información de la revista alemana 'Sport Bild', que aseguró que el asturiano podría estar a punto de firmar con la marca japonesa.

El representante del piloto afirmó que esta información no tiene ninguna base y que la marca nipona no es una de las opciones que manejan, aunque no descartó que se pudiera hacer en el futuro, a largo plazo.

De acuerdo con el medio, el asturiano pasó un día entero en la fábrica que el equipo tiene en Brackley (Reino Unido), y ya habría hecho una ronda de pruebas.

El bicampeón del Mundo de Fórmula Uno está, por el momento, sin volante tras rescindir su contrato con McLaren-Mercedes a final de la temporada pasada.

Los actuales pilotos de Honda son el británico Jenson Button y el brasileño Rubens Barrichello y, de recalar en la firma, el ovetense se encontraría con Ross Brawn, ex director técnico de Ferrari y uno de los principales artífices de los innumerables éxitos del alemán Michael Schumacher en el equipo italiano.

TENIS

Nadal: «No hay que alarmarse, mi carrera no corre peligro»

EFE / PALMA DE MALLORCA

El español Rafa Nadal salió ayer al paso de los rumores sobre su estado de salud, y emitió un comunicado para afirmar que está «bien», y recordó que el único percance que ha sufrido esta campaña ha sido en las rodillas. «No hay motivo para alarmarse, mi carrera no corre peligro».

El susto saltó tras unas declaraciones de Toni Nadal, tío y entrenador del manacorí, en las que destacó que su estado era «grave» y apuntaba a una prematura retirada.

«No suelo hacer esto, pero debido al revuelo que se ha montado quiero dejar muy claro que estoy bien», matizó.

Así, recaló que la lesión en el pie que sufrió en 2005 ya está superada y bajo control médico. «No sé si las declaraciones están sacadas de contexto o si Toni no se expresó bien, pero desde 2006 he venido jugando y entrenando con normalidad, eso sí, con las precauciones debidas y aconsejadas», concluyó.

► DELITOS CONTRA LOS MENORES

Un policía es arrestado por traficar con 'porno' infantil

Se trata de un mando local de Zaragoza, una de las 67 personas detenidas en 28 provincias en tres operaciones contra la pedofilia en internet. Entre ellas también figura un psicólogo

• La voz de alerta la dieron hace un año varios internautas, cuyas denuncias se sumaron al habitual trabajo de vigilancia que realizan los agentes especializados de la Benemérita.

EFE / MADRID

Casi 70 personas han sido detenidas por intercambiar a través de internet archivos con imágenes y vídeos con contenido pedófilo, en tres operaciones desplegadas por la Guardia Civil en 28 provincias españolas, según informaron ayer fuentes de la investigación.

Al parecer, usaban el popular programa de intercambio de archivos *e-mule*, al que se conectan a diario millones de usuarios en todo el mundo de modo gratuito, para distribuir el material pederasta. Los 67 arrestados fueron considerados como presuntos autores de delitos relacionados con la pornografía infantil y corrupción de menores.

Las tres operaciones, que han sido bautizadas con los nombres de *André*, *LSM* y *Lucía* han sido desarrolladas por la Guardia Civil de Ciudad Real -las dos primeras, con 39 arrestados-, y de Córdoba -la tercera, con 28-.

Las casi 40 detenciones realizadas a raíz de las investigaciones de los agentes de Ciudad Real se han llevado a cabo bajo la supervisión de los juzgados de instrucción número 2 de esta capital manchega y el único de la localidad ciudadrealeña de Villanueva de los Infantes. El resto se produjeron a partir de las pesquisas que inició hace meses la Comandancia de la Guardia Civil en Córdoba, siendo ordenadas por un juzgado de esa ciudad.

En las operaciones *André* y *LSM*, según informó la Delegación del Gobierno de Castilla-La Mancha, los presuntos pedófilos formaban parte presuntamente de una red de posesión y distribución de archivos -imágenes y vídeos- de contenido «altamente sensible» con menores.

PROFESOR UNIVERSITARIO.

Entre los arrestados en estos dos golpes se encuentran un mando de la Policía Local de Zaragoza, que ha sido suspendido en sus funciones con carácter provisional, y un psiquiatra, P. S. M., profesor de la Facultad de Medicina de la Universidad de la misma ciudad, según confirmaron fuentes del Departamento de Salud del Gobierno aragonés.

Los investigados utilizaban palabras claves y lenguajes con-



Internet se puede convertir en una peligrosa herramienta. / PATRICIA

venidos bajo los cuales ocultaban sus archivos de contenido pedófilo para compartir los mismos por internet y pasar inadvertidos, de ahí la dificultad para las Fuerzas de Seguridad.

La Guardia Civil de Ciudad Real dio por finalizadas estas dos intervenciones, en las que han participado un centenar de agentes,

tras un año de investigaciones, que se iniciaron tras las denuncias de dos habitantes de esta ciudad que, al descargar unos programas por internet, descubrieron que los mismos ocultaban pornografía infantil.

En las dos operaciones mencionadas se practicaron 37 registros domiciliarios en 18 provin-

Apresan a un cura

La Policía detuvo ayer al vicerrector del seminario diocesano de Brescia (Italia) acusado de violencia sexual contra un menor y posesión de pornografía infantil, «grave acusación que debe ser valorada atentamente», según indicó el obispo de la ciudad, Luciano Monari.

Éste señaló que el procedimiento de la magistratura contra el vicerrector Marco Baresi, de 37 años, «es fuerte y doloroso» y mostró su confianza en que «se aclaren lo antes posible los hechos y la responsabilidad» de lo sucedido.

El delito se habría cometido entre 2003 y 2004 y la víctima de los presuntos abusos era un adolescente de 14 años que poco tiempo después dejó el seminario. Según la acusación, estas conductas inmorales se repitieron en más de una ocasión y en aquel momento el alumno no dijo nada a nadie.

Sin embargo, ante el comportamiento extraño del chico, su familia decidió recurrir a un psicólogo, a quien contó todo lo que le había sucedido.

A partir del relato del chico, en aquel momento seminarista, se produjo la denuncia y comenzaron las investigaciones. La residencia del sacerdote fue registrada en junio pasado y se halló pornografía infantil.

Las 39 detenciones se llevaron a cabo en Barcelona y Valencia -cinco en cada lugar-; Alicante -cuatro-; Madrid y Sevilla -tres en cada una de ellas-; Baleares, Málaga, Orense, Oviedo, Tarragona y Zaragoza -dos-; Almería, Cantabria, Granada, Las Palmas, León, Murcia y Valladolid -una en cada sitio-.

DESCUBRIMIENTO

Alteraciones en el cerebro

La conducta inmoral en la que se basa el pederasta o el pedófilo puede tener una raíz patológica, según unos estudios publicados el pasado miércoles por un grupo de científicos norteamericanos. Hace años se hablaba de que una alineación de cromosomas podía generar una serie de comportamientos sexuales determinados.

La pedofilia podría ser el resultado de una alteración en las conexiones del cerebro, según un estudio del Centro de Adicción y Salud Mental en Toronto (Canadá) que se publicó el miércoles en la revista *Journal of psychiatry research*. Los investigadores usaron imágenes de resonancia magnética y técnicas de análisis por computadora de última generación para comparar a un grupo de pedófilos con un grupo de personas que no lo eran.

Los resultados del trabajo mostraban que los primeros tenían menos cantidad de una sustancia denominada *materia blanca*, que es la responsa-

ble de conectar entre sí las diferentes partes del cerebro. El trabajo va contra la creencia generalizada de que este comportamiento se deriva de un trauma o abuso infantil.

Investigaciones anteriores de este grupo sugirieron que la clave para comprender la pedofilia podría estar en cómo se desarrolla el cerebro. Las personas que actúan así tienen un menor coeficiente intelectual, son tres veces más propensos a ser zurdos e incluso tienden a ser más bajos físicamente que los no pedófilos. Para James Cantor, director del estudio, no se quiere exculparles.

Cinco cadenas que emitieron películas 'X' en horario de niños, expedientadas

EUROPA PRESS / SEVILLA

El Consejo Audiovisual de Andalucía (CAA) abrió en el último mes cinco expedientes a televisiones locales por la emisión en franjas de protección de menores -de 06,00 a 22,00 horas- de publicidad y pornografía prohibida, a tenor de lo dispuesto en la Ley de Televisión sin Fronteras.

En todos los casos, el CAA comunicó a los operadores que estas infracciones son consideradas faltas graves de la normativa, para las que están previstas sanciones con multas pecuniarias de hasta 300.000 euros.

Morillo anunció que es intención del departamento que dirige fomentar la autorregulación pero sin renunciar a que se respeten las normas, especialmente cuando se trata de proteger a los menores: «Somos conscientes de que en estos momentos y frente a múltiples infracciones de la legislación y vulneración de principios protegidos por el ordenamiento jurídico, no se puede ir en Andalucía mucho más allá de amonestar públicamente al operador, como ha hecho el Consejo en la mayor parte de sus resoluciones».

NO ES LA PANACEA. «Eso ya es mucho -bastante más de lo que había hace dos años- porque sancionar no es siempre la panacea. Se puede lograr más con la autoridad moral y el diálogo que con la apertura de expedientes sancionadores, aunque es fundamental que esta institución pueda desarrollar y ejercer plenamente -en caso de resultar necesario- su capacidad sancionadora, como está haciendo ahora», declaró.

A juicio de la dirigente socialista, «resulta necesario que se apruebe en Andalucía una ley general para el sector audiovisual, paso que ya se ha dado en Cataluña, que regule determinados contenidos como la emisión de pornografía y anuncios de contactos sexuales fuera del horario de protección de menores o la violencia, por poner solo algunos ejemplos». Según recalcó, «resulta chocante que muchos Ayuntamientos hayan regulado la venta de revistas pornográficas en kioscos y, sin embargo, las televisiones puedan emitir en abierto y a partir de las 22,00 horas películas porno, con el único límite de que se señalice».

Al Consejo le han llegado «quejas dramáticas de personas con familiares enganchados a los programas de violencia y que se dejan la pensión llamando a estos teléfonos».



Operarios de un laboratorio envasan los antirretrovirales que servirán de tratamiento a los afectados por el VIH. / EFE

Sanidad enfatiza el papel de la prevención contra el VIH

Los contagios por vía sexual bajarían un 30 por ciento si todas las personas contagiadas supieran que lo están y pusieran las mismas medidas que las que han sido diagnosticadas

• En vísperas del Día Mundial contra el Sida, el ministro Bernat Soria presenta un plan que intentará fomentar las pruebas voluntarias y la utilización del preservativo.

EFE / MADRID

La transmisión sexual del VIH se reduciría en más de un 30 por ciento cada año si todas las personas infectadas conocieran su situación y adoptasen medidas preventivas con la misma frecuencia que lo hacen los enfermos ya diagnosticados.

Así lo indicó ayer el ministro de Sanidad, Bernat Soria, durante la presentación, en rueda de prensa, de la campaña institucional del Día Mundial del VIH, que se celebra el próximo 1 de diciembre, bajo el lema *Detén el SIDA. Unidos podemos*.

Soria destacó que en España entre 30.000 y 40.000 personas no saben que están infectadas, lo que significa que no se benefician de los tratamientos existentes, «por miedo al estigma y a la discriminación», por falta de una adecuada percepción del riesgo o por no acudir a los servicios sanitarios.

Esto impide, a su vez, que adopten las medidas de prevención adecuadas cuando tienen relaciones sexuales.

La estrategia del Ministerio pa-

ra frenar la epidemia y mejorar la supervivencia de las personas afectadas pasa por «fomentar y apoyar la prueba voluntaria, confidencial y gratuita del VIH», un objetivo en el que trabaja en coordinación con las Comunidades Autónomas y con las Organizaciones No Gubernamentales.

«Sigue existiendo un retraso diagnóstico importante», denunció el ministro, quien añadió que de todos los nuevos casos detectados de 2003 a 2006, el 57 por ciento eran susceptibles de tratamiento antirretroviral, algunos en estados avanzados de inmunodeficiencia.

UNA CAMPAÑA VISUAL. A través de la campaña, que incluye 36.000 carteles, 425.000 folletos y 10.000 puntos de lectura, se recomendará a cualquier persona que haya tenido relaciones sexuales no seguras, o que quiera dejar de utilizar el preservativo con la pareja, que acuda a los servicios de salud a hacerse la prueba.

La secretaria del Plan Nacional sobre el Sida, Teresa Robledo, recordó que el test es gratuito y confidencial en todos los centros sanitarios de la red pública, al tiempo que puede hacerse de forma anónima en algunos centros de enfermedades de transmisión sexual y dispositivos gestionados por diversas ONGs.

Robledo indicó que más del 77 por ciento de los casos diagnosticados entre 2003 y 2006 se contagiaron por vía sexual: un 50 por

ciento en relaciones heterosexuales, un 30 por ciento entre homosexuales y el 16 por ciento por uso compartido de jeringuillas.

El secretario general de Sanidad, José Martínez Olmos, afirmó que su departamento trabaja en mejorar la accesibilidad de los preservativos, abaratar su precio y facilitar que puedan ser adquiridos por unidades sin necesidad

Libro Blanco

El VIH aumentará en los próximos años en los menores de 30 años en España, especialmente entre las mujeres y el colectivo gay, a través de las relaciones sexuales, según señalaron cerca de 170 especialistas consultados para la elaboración del primer Libro Blanco sobre el futuro del sida en territorio nacional, que pretende mostrar cuál será la incidencia, diagnóstico, necesidades sociales o cumplimiento de las terapias antirretrovirales. El documento señala que la tendencia para los próximos años en España es que la infección por VIH se reduzca ligeramente entre los varones al tiempo que experimentará un incremento entre las mujeres y, sobre todo, en la población joven, en la mayoría de los casos debido a la inmigración, el bajo nivel social y la escasa concienciación sobre conductas y prácticas sexuales de riesgo.

de comprar una caja entera. Asimismo, afirmó que hay experiencias en Europa que han favorecido el uso de condones, sobre todo entre los jóvenes, y resaltó que esperaba «dar noticias pronto» en este sentido.

El secretario general insistió en que la «cronificación» de la patología -la detección de la enfermedad desde sus primeros estadios- es «una buena noticia desde el punto de vista médico» pero advujo que «no hay que bajar la guardia» para que eso no conlleve que «decaiga la tensión» en la sociedad y se reduzca la prevención.

Como ejemplo, anunció que próximamente se presentará una nueva campaña dirigida «a los hombres que practican sexo con hombres» porque está habiendo, entre ellos, un «repunte» en el incremento de las infecciones y eso es necesario evitarlo.

«Aparecen nuevos retos, el de la prevención siempre lo tenemos encima de la mesa y está en nuestras manos», sentenció.

Ante las críticas de la Conferencia Episcopal a las campañas del Ministerio que promueven el uso de preservativos, Soria comentó que el objetivo de su departamento es «promover la salud de los ciudadanos» y no «entrar en un debate, que sería estéril, con otros colectivos». Con estas palabras quiso zanjar una polémica que lo único que conseguiría es sembrar confusión en un tema que siempre ha de estar muy claro.

SANIDAD

Un brote del virus ébola se cobra 16 vidas en el norte de Uganda

EFE / KAMPALA

Las autoridades de Uganda confirmaron ayer un brote de la fiebre hemorrágica de ébola en la región occidental del país, donde han muerto ya 16 personas.

«Ha sido confirmado que la misteriosa enfermedad registrada en Bundibugyo (localidad situada a 290 kilómetros al oeste de Kampala) es la fiebre ébola», señala un comunicado del ministerio ugandés de Salud Pública, que agrega que, «a la fecha, se sabe de la muerte de 16 personas, de un total de 51 infectados».

Ésta es la segunda vez que se produce un brote de esta enfermedad en el país africano y su epicentro se encuentra a menos de 10 kilómetros de la frontera con la vecina República Democrática del Congo (RDC), donde también se registró recientemente la presencia de la infección, que causó 24 casos y seis muertos, según fuentes oficiales congoleñas. El ébola apareció por primera vez en Uganda en 2000, cuando murieron 79 personas de 230 casos registrados. Se estima que en aquella ocasión el virus pudo haber sido transmitido por los soldados ugandeses que se retiraban de la RDC.

«Se ha puesto en marcha un plan de alerta a escala nacional y todos los contactos directos de quienes se sospecha que pueden estar contagiados están siendo investigados», dijo el director de los Servicios de Salud Pública ugandesa, Sam Zaramba, quien pidió la colaboración de la población para frenar el brote epidémico.

COREA DEL SUR

La explosión de un teléfono móvil causa la muerte de un hombre

REUTERS / SEUL

Un sudcoreano de 33 años empleado en una cantera fue encontrado muerto con un teléfono móvil ardiendo adherido al pecho, según informaron la policía y el médico que lo examinó. El joven, que fue declarado cadáver al llegar al hospital, tenía quemaduras en el pecho, costillas fracturadas y hemorragia interna, según el doctor. «Cuando ingresó en la sala de urgencias, el aparato derretido estaba pegado en el lado izquierdo de su camisa», dijo Kim Hoon, del departamento de emergencias del centro clínico, quien examinó a la víctima. «No puedo pensar en otra causa de su muerte que la explosión de su celular», añadió el facultativo.

Las cadenas públicas tendrán un Defensor de la Igualdad

Las televisiones de propiedad estatal acuerdan con el Gobierno la creación de una figura que promueva el respeto a la libertad y la capacidad de decisión de las mujeres

• Esta medida forma parte de la estrategia para que los medios aborden con mayor rigor la violencia machista, tras el caso de la joven rusa asesinada por su antigua pareja.

EFE / MADRID

La Corporación Radio Televisión Española (RTVE) y la Federación de Organismos de Radio y Televisión Autonómicos (Forta) acordaron ayer con el Gobierno crear en sus respectivas estructuras orgánicas la figura del Defensor o Defensora de la Igualdad como parte de la lucha contra la violencia machista.

Esta figura velará por la profundización cada vez mayor en los contenidos informativos de valores como la igualdad, la consideración cada vez mayor del papel de las mujeres en la sociedad y el respeto a su libertad y a su capacidad de decisión.

Los medios audiovisuales públicos citarán el teléfono 016 en



De la Vega, durante la reunión que mantuvo ayer en La Moncloa con el presidente de RTVE, Luis Fernández. / EFE

toda la información sobre episodios de violencia machista, contextualizarán estas noticias en el marco de la lucha contra este fenómeno, difundirán las sentencias de los maltratadores y consti-

tuirán grupos de expertos, como ya acordó ayer el Ejecutivo con las cadenas privadas.

Además, RTVE y la Forta producirán series de ficción escritas por guionistas de prestigio que profun-

dicen en el conocimiento y el compromiso de la sociedad contra esta lacra para fomentar la igualdad.

Así lo han decidido la vicepresidenta primera del Gobierno, María Teresa Fernández de la Vega, el

director general de RTVE, Luis Fernández, y el presidente de la Forta, Joan Majó. La vicepresidenta agradeció a los responsables de las cadenas públicas la «total disposición» a colaborar en el esfuerzo por incrementar la lucha contra este tipo de violencia.

COMPROMISO. «Una lucha en la que todos los medios desempeñan un papel esencial, pero que los medios públicos están obligados a desarrollar, y así lo hacen, con el compromiso que exige su carácter de servicio público», comentó. Los responsables de estas cadenas, que informarán de los acuerdos a los respectivos órganos de gobierno, expresaron «plena identificación» con éstas y cuantas otras medidas puedan ponerse en marcha.

La de ayer fue la tercera reunión de las convocadas por Fernández de la Vega para buscar nuevas soluciones a este problema, en cuya erradicación «ha de estar comprometida toda la sociedad», según dijo. Los contactos comenzaron con mujeres y expertos en violencia machista el lunes pasado y continuarán con responsables de distintos medios de comunicación y de grupos profesionales como la Federación de Asociaciones de la Prensa de España (FAPE), la Asociación de Editores de Diarios Españoles (AEDE), la Academia de las Ciencias y las Artes de Televisión (ATV) y la Asociación Española de Radios Comerciales.

Además, la vicepresidenta convocará un encuentro con los responsables de las unidades contra la violencia de género de las subdelegaciones del Gobierno.

| 0 | | 1 | | 2 | | 3 | | 4 | | 5 | | 6 | | 7 | | 8 | | 9 | |
|----------------------|---------------|----------------------|---------------|----------------------|---------------|----------------------|---------------|----------------------|---------------|----------------------|---------------|----------------------|---------------|----------------------|---------------|----------------------|---------------|----------------------|---------------|
| Números | Euroa/Billete | Números | Euroa/Billete | Números | Euroa/Billete | Números | Euroa/Billete | Números | Euroa/Billete | Números | Euroa/Billete | Números | Euroa/Billete | Números | Euroa/Billete | Números | Euroa/Billete | Números | Euroa/Billete |
| 08200 | 330 | 08201 | 300 | 08202 | 300 | 08203 | 300 | 08204 | 330 | 08205 | 300 | 08206 | 300 | 08207 | 300 | 08208 | 390 | 08209 | 450 |
| 08210 | 330 | 08211 | 300 | 08212 | 300 | 08213 | 300 | 08214 | 330 | 08215 | 300 | 08216 | 300 | 08217 | 300 | 08218 | 330 | 08219 | 300 |
| 08220 | 330 | 08221 | 300 | 08222 | 300 | 08223 | 300 | 08224 | 330 | 08225 | 300 | 08226 | 300 | 08227 | 8.100 | 08228 | 300.000 | 08229 | 8.100 |
| 08230 | 330 | 08231 | 300 | 08232 | 300 | 08233 | 300 | 08234 | 330 | 08235 | 300 | 08236 | 300 | 08237 | 300 | 08238 | 300 | 08239 | 300 |
| 08240 | 330 | 08241 | 300 | 08242 | 300 | 08243 | 300 | 08244 | 330 | 08245 | 360 | 08246 | 300 | 08247 | 300 | 08248 | 330 | 08249 | 300 |
| 08250 | 330 | 08251 | 300 | 08252 | 300 | 08253 | 300 | 08254 | 330 | 08255 | 300 | 08256 | 300 | 08257 | 300 | 08258 | 330 | 08259 | 300 |
| 08260 | 330 | 08261 | 300 | 08262 | 300 | 08263 | 300 | 08264 | 330 | 08265 | 300 | 08266 | 300 | 08267 | 300 | 08268 | 390 | 08269 | 300 |
| 08270 | 330 | 08271 | 300 | 08272 | 300 | 08273 | 300 | 08274 | 330 | 08275 | 300 | 08276 | 300 | 08277 | 300 | 08278 | 330 | 08279 | 300 |
| 08280 | 330 | 08281 | 300 | 08282 | 300 | 08283 | 300 | 08284 | 330 | 08285 | 300 | 08286 | 300 | 08287 | 300 | 08288 | 330 | 08289 | 300 |
| 08290 | 330 | 08291 | 300 | 08292 | 300 | 08293 | 300 | 08294 | 330 | 08295 | 300 | 08296 | 300 | 08297 | 300 | 08298 | 330 | 08299 | 300 |
| 53600 | 330 | 53601 | 300 | 53602 | 300 | 53603 | 300 | 53604 | 330 | 53605 | 300 | 53606 | 300 | 53607 | 300 | 53608 | 390 | 53609 | 300 |
| 53610 | 330 | 53611 | 300 | 53612 | 300 | 53613 | 300 | 53614 | 330 | 53615 | 300 | 53616 | 300 | 53617 | 300 | 53618 | 330 | 53619 | 300 |
| 53620 | 330 | 53621 | 300 | 53622 | 300 | 53623 | 300 | 53624 | 330 | 53625 | 300 | 53626 | 300 | 53627 | 300 | 53628 | 480 | 53629 | 300 |
| 53630 | 330 | 53631 | 300 | 53632 | 300 | 53633 | 300 | 53634 | 330 | 53635 | 300 | 53636 | 300 | 53637 | 300 | 53638 | 330 | 53639 | 300 |
| 53640 | 330 | 53641 | 300 | 53642 | 300 | 53643 | 300 | 53644 | 330 | 53645 | 360 | 53646 | 300 | 53647 | 300 | 53648 | 330 | 53649 | 300 |
| 53650 | 330 | 53651 | 300 | 53652 | 300 | 53653 | 300 | 53654 | 330 | 53655 | 300 | 53656 | 300 | 53657 | 300 | 53658 | 330 | 53659 | 300 |
| 53660 | 4.695 | 53661 | 60.000 | 53662 | 4.665 | 53663 | 300 | 53664 | 330 | 53665 | 300 | 53666 | 300 | 53667 | 300 | 53668 | 390 | 53669 | 300 |
| 53670 | 330 | 53671 | 300 | 53672 | 300 | 53673 | 300 | 53674 | 330 | 53675 | 300 | 53676 | 300 | 53677 | 300 | 53678 | 330 | 53679 | 300 |
| 53680 | 330 | 53681 | 300 | 53682 | 300 | 53683 | 300 | 53684 | 330 | 53685 | 300 | 53686 | 300 | 53687 | 300 | 53688 | 330 | 53689 | 300 |
| 53690 | 330 | 53691 | 300 | 53692 | 300 | 53693 | 300 | 53694 | 330 | 53695 | 300 | 53696 | 300 | 53697 | 300 | 53698 | 330 | 53699 | 300 |
| Terminaciones | | Terminaciones | | Terminaciones | | Terminaciones | | Terminaciones | | Terminaciones | | Terminaciones | | Terminaciones | | Terminaciones | | Terminaciones | |
| 880 180 | | 2602 750 | | 903 150 | | 084 180 | | 9895 750 | | 0996 750 | | 3898 780 | | 139 150 | | 8228 1.230 | | 209 150 | |
| 0 30 | | 172 150 | | | | 354 180 | | 415 150 | | 736 150 | | 228 480 | | 969 150 | | 08 90 | | | |
| | | | | | | 4 30 | | 515 150 | | | | 08 90 | | | | 28 180 | | | |
| | | | | | | | | 45 60 | | | | 68 90 | | | | 8 30 | | | |

ESTE SORTEO ADJUDICA 2.127.000 DÉCIMOS PREMIADOS POR UN IMPORTE TOTAL DE 12.600.000 EUROS

| | | | |
|--|------------------------|---------------------|--|
| PREMIO ESPECIAL 1.170.000 € Núm. 08228 PRIMER PREMIO | FRACCIÓN 5.º | SERIE 5.ª | PREMIO ACUMULADO 1.200.000 € |
|--|------------------------|---------------------|--|

INSTRUCCIONES PARA LA CONSULTA DE ESTA LISTA

1.º Compruebe si la fecha del sorteo y el dibujo que figuran en la parte superior de la lista coinciden con los de su billete o décimo.
2.º En cada columna, y sólo en ella, están todos los premios y reintegros que han correspondido a todos los números que terminan con la cifra grande que la encabeza, clasificados en dos grupos: números completos y terminaciones.
Por ejemplo, si su número termina en 1, ha de fijar su atención únicamente en la columna encabezada con un uno. Los premios indicados en la columna euroa/billete son los que corresponden a un billete, o sea, a diez décimos.
3.º Vea si en la columna de números aparece el que Vd. juega y, si así fuera, a la derecha encontrará acumulado el importe total de los premios que han correspondido al billete, con excepción de los especiales que figuran ya acumulados en el recuadro inmediatamente anterior a estas instrucciones.
4.º Si no está su número completo puede tener premio en el grupo de terminaciones. Si las hay de cuatro cifras y su número las tiene igualmente dispuestas, a la derecha encontrará el total de premios que han correspondido a todos los números que terminan con esas cuatro cifras.
Si no tiene premio por terminación de cuatro cifras, o no las hay, proceda en la misma forma con las terminaciones de tres cifras, en su caso con las de dos y, finalmente, con las de una.

El Cervantes premia la poesía combativa de Juan Gelman

El literato argentino se ha distinguido por luchar en favor de los derechos humanos. Un hijo y una nuera desaparecidos en 1976 a manos de los militares son su caballo de batalla

• Una nieta del escritor apareció años después, en la familia de un policía uruguayo. Esos tremendos temas traspasan una obra que trasciende al mundo de la literatura.

EFE / MADRID

El escritor argentino Juan Gelman, que ha sabido testimoniar en su poesía su tiempo literario e histórico, ganó ayer el Premio Cervantes 2007, considerado el más prestigioso de las letras hispanas y que concede el Ministerio de Cultura en reconocimiento al conjunto de la obra de un autor.

El fallo de este galardón, que está dotado con 90.450 euros, fue hecho público por el ministro de Cultura, César Antonio Molina, tras la reunión que mantuvo el jurado, presidido por el director de la Real Academia Española, Víctor García de la Concha.

Poeta, periodista y traductor, el escritor Juan Gelman ha demostrado a lo largo de su vida ser un maestro de ese «oficio ardiente» que para él es la poesía, un género que ha combinado con su actitud cívica y su constante denuncia de las violaciones de los derechos humanos.

Considerado el poeta argentino de mayor prestigio y el más premiado de su generación, la de los años 60-70, Gelman (Buenos Aires, 1930) ha merecido ya galardones como el Nacional de Poesía argentino, el de Literatura Latinoamericana y del Caribe Juan Rulfo, el Iberoamericano de Poesía Pablo Neruda y el Reina Sofía de Poesía Iberoamericana.

El amor, la memoria, el dolor y la muerte impregnán con frecuencia la literatura de Gelman, cuya vida ha estado marcada por su militancia política y por las consecuencias que la dictadura de los militares argentinos tuvo para él y su familia. Amenazado por la ultraderechista Triple A, Gelman se vio obligado a exiliarse en 1975, primero a Italia, luego a Francia y más tarde a México.

El 24 de agosto de 1976, su hijo

Marcelo y su nuera -la española Claudia García- fueron secuestrados por militares argentinos cuando ella estaba embarazada de siete meses. Él tenía 20 años y ella 19 cuando se los llevaron.

Su hijo fue torturado y asesinado por los golpistas y, tras 23 años de intensa búsqueda, Gelman encontró a su nieta en Uruguay, donde había sido criada por la familia de un policía de ese país. Su nuera figura en esa larga lista de 30.000 desaparecidos argentinos, y su caso es investigado por la Justicia uruguaya.

El poeta, que en la actualidad reside en México, desarrolló desde el exilio una labor internacional de denuncia de las violaciones de los derechos humanos cometidas por el régimen militar argentino.

«El espíritu de un país que olvida su verdad no puede agrandar sus horizontes», dijo el poeta cuando recibió el Premio Reina Sofía en 2005. América Latina, añadió, «sabe de la muerte temprana e injusta causada por el terrorismo de Estado», que ha producido decenas de miles de víctimas y desaparecidos en países como Argentina, Chile, Uruguay, El Salvador y Guatemala.

«Sin embargo, la poesía sigue viva, es un tirar contra la muerte», dejó claro en aquella ocasión Juan Gelman, cuya primera obra en verso fue *Violín y otras cuestiones*, publicada en 1956.

UNA OBRA COMPROMETIDA.

Luego vendrían títulos como *El juego en que andamos* (1959), *Velorio del solo* (1961), *Gotan* (1962), *Cólera Buey* (1965), *Los poemas de Sidney West* (1969) *Fábulas* (1971), *Carta Abierta* (1980), *Bajo la lluvia ajena* (1980), *Hacia el Sur* (1982), *Composiciones* (1983-1984) y *Eso* (1983-1984).

Con influencias de San Juan de la Cruz en algunos de sus libros, Gelman publicó también *Hechos y relaciones* y *Si dulcemente* (1980) y *Dibaxu* (1983-1985).

Recuperada la democracia en Argentina, el juez Miguel Guillermo Pons, nombrado por el régimen militar (1976-1983) y ratificado por el Senado en 1984, dictó

LAS DECLARACIONES

► JUAN GELMAN GALARDONADO

«Al enterarme sentí una gran emoción, que experimenté al mismo tiempo como una suerte de conmoción por haberme impuesto a escritores de primera fila, a los que admiro».

► CARMEN CAFFAREL INSTITUTO CERVANTES

«La poesía de Gelman, que sufrió de manera desgarradora las consecuencias de la dictadura argentina, está cargada de originalidad, de búsqueda de un lenguaje innovador y, además, unida a las preocupaciones sociales».

► M. DELGADO APARAIN ESCRITOR URUGUAYO

«Me están dando una hermosa noticia y la primera sensación es de gratitud y justicia por todo lo que ha significado y significa Juan Gelman».

► CABALLERO BONALD POETA ESPAÑOL

«Este galardón es muy merecido puesto que la penetración en la realidad de Gelman le hace merecedor de un puesto como el que proporciona el Cervantes en las letras hispanas».

en 1985 una orden de captura por asociación ilícita contra Juan Gelman. Esta acusación se refería a la participación del escritor en el Movimiento Peronista Montonero (MPM), aunque ya en 1979 el autor hubiese roto públicamente con este grupo.

Cuando llevaba 12 años en el exilio, Gelman volvió a su país para declarar ante la Justicia, y sólo entonces le fue otorgada la posibilidad de regreso en libertad. Pero el escritor enterró a su hijo y optó por irse a vivir a México.

DOLOR POR LOS AMIGOS. La última etapa de su obra poética refleja el dolor por sus amigos desaparecidos, la tierra lejana y el desarraigo del exilio. De esta época son *Anunciaciones* (1988), *Carta a mi madre* (1989), *Salarios del impío* (1984-1992), *La abierta oscuridad* (1993), *Incompletamente* (1997) y *Ni el flaco perdón de Dios* (1997). Ha publicado más tarde *En el hoy y mañana y ayer* (2000), *Valer la pena* (2001) y *País que fue, será* (2004).

Juan Gelman ha declarado ante la Audiencia Nacional española en relación con los procesos contra militares responsables de desapariciones.

El galardón, otorgado por primera vez en 1976 a Jorge Guillén, lo entrega el Rey Juan Carlos cada año el 23 de abril en una ceremonia en el Paraninfo de la Universidad de Alcalá de Henares, localidad de las afueras de Madrid donde nació Miguel de Cervantes.

Entre los ganadores del Cervantes se encuentran el mexicano Sergio Pitlor, el colombiano Alvaro Mutis, el chileno Jorge Edwards, el cubano Guillermo Cabrera Infante, el peruano Mario Vargas Llosa, y los españoles Francisco Umbral, José Hierro, Camilo José Cela, Francisco Ayala y Miguel Delibes.

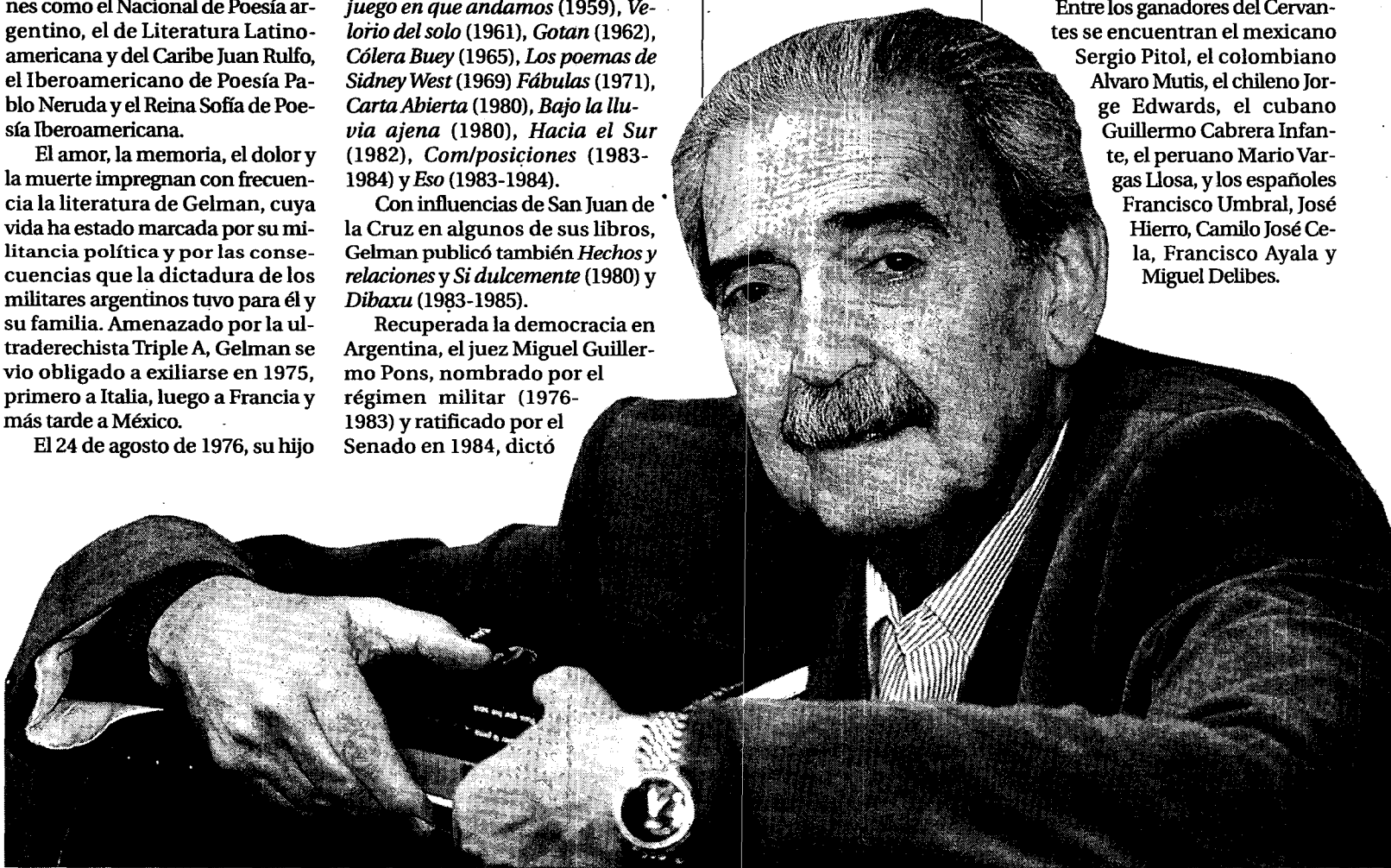

El poeta Juan Gelman, flamante Premio Cervantes, en una imagen de 2004, cuando recibió el Reina Sofía de Poesía Iberoamericana. / EFE

► NOVENO ARTE

Los personajes de los tebeos cobran vida en el X Salón del Cómic de Madrid

A. HERMOSIN (EFE) / MADRID
Tintín y el Capitán Haddock en persona asistieron ayer a la inauguración del Salón Internacional del Cómic de Madrid, que en su décimo aniversario celebra «una gran fiesta para los amantes del tebeo» y pretende superar los 20.000 visitantes, según declaró su director, Emilio González.

Hasta el domingo, el Pabellón de Convenciones del Recinto Ferial de la Casa de Campo se convierte en punto de encuentro entre los aficionados al noveno arte, 56 autores de prestigio nacional e internacional y expertos y profesionales del sector, representados en los 46 stands editoriales.

En los más de 3.000 metros cuadrados de Expocómic, los visitantes pueden recibir clases de dibujo de autores de la talla de Mark Buckingham, ilustrador de *Sandman* y *Fábula*; participar en mesas redondas con Alfonso Azpiri, dibujante de *Mot*; adquirir originales y primeras ediciones de clásicos como *El Capitán Trueno*; o visitar exposiciones como la de las láminas originales de *Odisea* del historietista barcelonés José Martín Saurí.

En los próximos días, para los que la organización prevé la mayor afluencia de público, el salón acogerá la presentación de la película *Hitman*, basada en una popular saga de videojuegos, la gala de entrega de premios Expocómic y mesas redondas sobre el laureado cómic *Maus*, de Art Spiegelman, y sobre los personajes de Spiderman y Conan, entre otros actos.

► ARTE

Reaparece un 'Brueghel' perdido en la II Guerra Mundial

EFE / BERLÍN

Un cuadro de Jan Brueghel el Joven desaparecido durante la II Guerra Mundial de la Staatliche Kunstsammlung de Dresde ha reaparecido de forma misteriosa en Múnich. El cuadro *Delante de la taberna del pueblo* de 1641 forma parte del catálogo de una casa de subastas, explicó ayer el director administrativo del citado museo alemán, Dirk Burghardt, en declaración a la agencia germana DPA. «Se trata del lienzo que perdimos», señaló y añadió que la obra ha sido confiscada en retanto por la Oficina de Investigación Criminal de Baviera. Por ahora se desconocen las circunstancias y la fecha de su reaparición.

DE MARCHA

vuelve
kylie
minogue



ENC

LAS MÁS TAQUILLERAS

La cúspide de la cartelera se renueva. La comedia *Encantada* entra directa en la primera posición desbancando a *El orfanato*, hasta el cuarto lugar tras seis semanas de reinado. *Beowulf* se cuela en el segundo puesto y *Rec*, de Paco Plaza y Jaime Balagueró, consigue ocupar el tercero. *La sombra del reino*, thriller de acción, va al séptimo lugar.

DATOS NACIONALES DEL 23 AL 25 DE NOVIEMBRE. FUENTE: NIELSEN EDI.

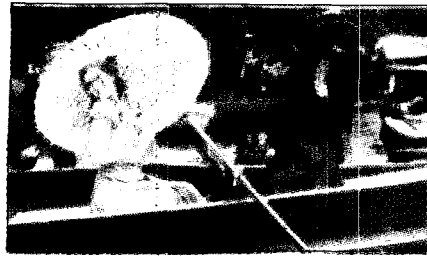

1 'Encantada'
Con Amy Adams y Patrick Dempsey
FIN DE SEMANA: 2.244.192 EUROS
392.686 ESPECTADORES
ESTRENO EN 350 SALAS



2 'Beowulf'
Con Ray Winstone y Anthony Hopkins
FIN DE SEMANA: 2.100.048 EUROS
359.816 ESPECTADORES
ESTRENO EN 450 SALAS

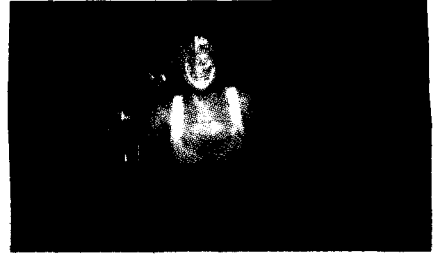

3 'Rec'
Con Manuela Velasco y Ferrán Terraza
FIN DE SEMANA: 1.576.166 EUROS
269.586 ESPECTADORES
ESTRENO EN 267 SALAS

CLAVES

JERRY SEINFELD
Escribe su primera trama

Bee Movie es la primera película de animación escrita por Jerry Seinfeld, actor premiado por los Emmy y los Globos de Oro. Seinfeld tuvo que aprender toda la técnica de la animación y, además, se atreve a poner su voz al personaje principal. Este personaje es una caricatura de su propia cara. Para hacer el guión contó con la ayuda de los guionistas Spike Feresten, Barry Marder y Andy Robin, y la dirección se le encargó a la pareja de realizadores Simon J. Smith y Steve Hickner.

'Bee Movie'/ Está dirigida por Simon J. Smith y Steve Hickner

UNA ABEJA INTELIGENTE

BARRY SE HA GRADUADO EN LA UNIVERSIDAD Y SE RESISTE A SER UN OBRERO MÁS EN LA NUEVA COLMENA. AL SALIR A CONOCER MUNDO DESCUBRE QUE CUALQUIERA PUEDE COMPRAR MIEL

ANIMACIÓN
'Bee Movie'
EE UU, 2007.
Dirección: Simon J. Smith, Steve Hickner.
Película de animación.
Duración: 90 minutos.

Francisco Casado

La idea de esta película surgió durante una cena entre el cómico Jerry Seinfeld, el cineasta Steven Spielberg y su socio en DreamWorks Jeffrey Katzenberg. Ambos estaban muy interesados en trabajar con Seinfeld y, durante el transcurso de la velada, éste les comentó que tenía la idea de hacer un filme sobre una abeja. A la mañana siguiente le llamaron para decirle que le producían la cinta.

El problema estaba en que Seinfeld no tenía ni la menor idea acerca de lo que iba a contar, aunque afortunadamente le gustaba mucho el mundo de las abejas y tras ilustrarse profundamente escribió la historia de Barry B. Benson. Se trata de una abeja macho que, tras graduarse en la Universidad, no se quiere conformar con ser un obrero más en la fábrica Nueva Colmena, la productora de miel Honex más importante. Por ello decide lanzarse a conocer el mundo llegando a descubrir un universo que jamás había podido imaginar.

Barry conoce por casualidad a Vanessa, una florista de la que no tarda

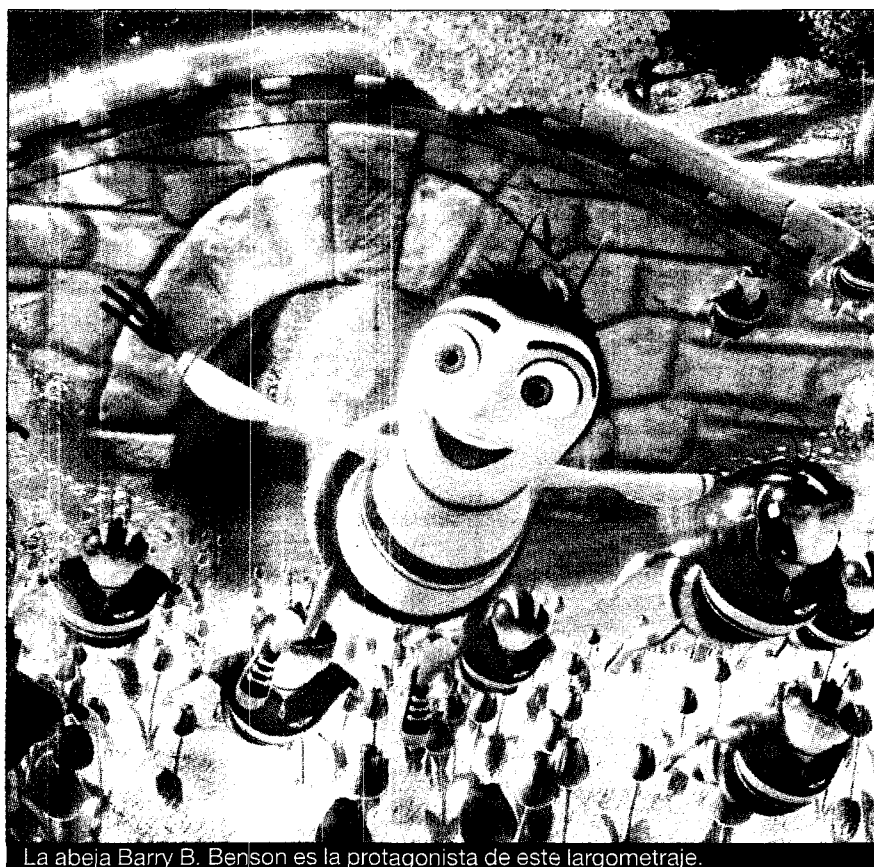

La abeja Barry B. Benson es la protagonista de este largometraje.

en hacerse amigo, ya que ambos aman las flores y luchan por la conservación de las mismas. Pero éste se pone furioso el día que se entera de que cualquiera puede comprar miel y de que algunos se benefician al arrebatarla después del gran esfuerzo de su trabajo

en una producción que hacen para ellas. Así que decide demandar a la raza humana.

Bee Movie alcanzó el número 1 en la taquilla en EE UU en la semana de su estreno y se mantuvo varias más entre los primeros puestos. ■

LOS LÍOS DE UNA SUPERNANY

➔ **'Diario de una niñera'**

EE UU, 2007.
Dirección: Shari Springer Berman, Robert Pulcini.
Interpretes: Scarlett Johansson, Paul Giamatti, Laura Linney, Alicia Keys, Donna Murphy.

Ahora que sigue estando el tema de las *Supernansys* en televisión llega la adaptación cinematográfica de una novela satírica que levantó una gran polémica cuando fue publicada en 2002. No obstante, desde el punto de vista literario tuvo muy buenas críticas y se llegaron a vender varios millones de ejemplares.

La polémica surgió porque las dos autoras de *Diario de una niñera*, Emma McLaughlin y Nicola Kraus, que habían trabajado como niñeras en más de treinta familias de Manhattan durante ocho años, podían haberse basado en una familia en concreto, ¿pero cuál? Ellas confiesan que su libro es una completa ficción y que nada tiene que ver con ninguna familia, pero posiblemente el retrato cómico y mordaz que llevan a cabo en sus páginas estuviera sacado de más de un hecho puntual.

En el filme se hace un guiño a *Mary Poppins*, posiblemente la niñera más famosa de la historia del cine. ■

estrenos

'Un cruce en el destino'

➔ EE UU, 2007
DIRECCIÓN: TERRY GEORGE
INTERPRETES: JOAQUIN PHOENIX, JENNIFER CONNELLY, MARK RUFFALO

El director de *Hotel Ruanda* se basa en la novela homónima de John Burnham Schwartz para desarrollar un dramático thriller que, según los protagonistas, mantendrá al espectador sin respiración y deseoso de saber lo que ocurre en la siguiente escena. La vida de dos padres de familia se cruza tras un accidente.

'Habitación sin salida'

➔ EE UU, 2007
DIRECCIÓN: NIMRÓD ANTAL
INTERPRETES: KATE BECKINSALE, LUKE WILSON, FRANK WHALEY, E. EMBRY.

Una pareja recién divorciada circula por una carretera solitaria de noche. El coche se les avería y deben dormir en un mugriento motel. En la habitación hay unas sangrientas cintas de crímenes. Al poner una de ellas descubren que están filmadas en la misma habitación que ellos ocupan en esos momentos...

'Hitman'

➔ EE UU, 2007
DIRECCIÓN: XAVIER GENS
INTERPRETES: TIMOTHY OLYPHANT, DOUGRAY SCOTT, OLGA KURYLENKO

Una vez más, los videojuegos acuden a regar la sequía de ideas que sufre el Hollywood actual. En esta ocasión se basa en la galardonada franquicia del mismo nombre. Hitman es un asesino de élite creado mediante ingeniería genética conocido como Agente 47. Hitman es el segundo largometraje de Xavier Gens.

'Lady Chatterley'

➔ BÉLGICA, FRANCIA, INGLATERRA, 2006
DIRECCIÓN: PASCALE FERRAN
INTERPRETES: MARINA HANDS, JEAN-LOUIS COULL'CH, HIPPOLYTE

No es la primera vez que se lleva al cine la novela de D. H. Lawrence, que redactó tres veces sin basarse en lo ya escrito, con lo que hay pasajes y personajes distintos de una a otra. Tras presentarse en San Sebastián ganó cinco César del cine francés, el Premio Louis Delluc y el de mejor actriz en el Festival de Triveca.

'Mi hermano es hijo único'

➔ ITALIA, 2007
DIRECCIÓN: DANIELE LUCHETTI
INTERPRETES: ELIO GERMANO, RICCARDO SCAMARCIO, L. ZINGARETTI

Esta película llega tras ganar 4 premios David de Donatello: al guión, al montaje, y a los actores Elio Germano y Angela Finocchiaro. Fue proyectada en el Sevilla Festival de Cine Europeo, donde obtuvo el Giraldirlo de Plata y donde el actor Elio Germano fue nominado para los premios del cine europeo.

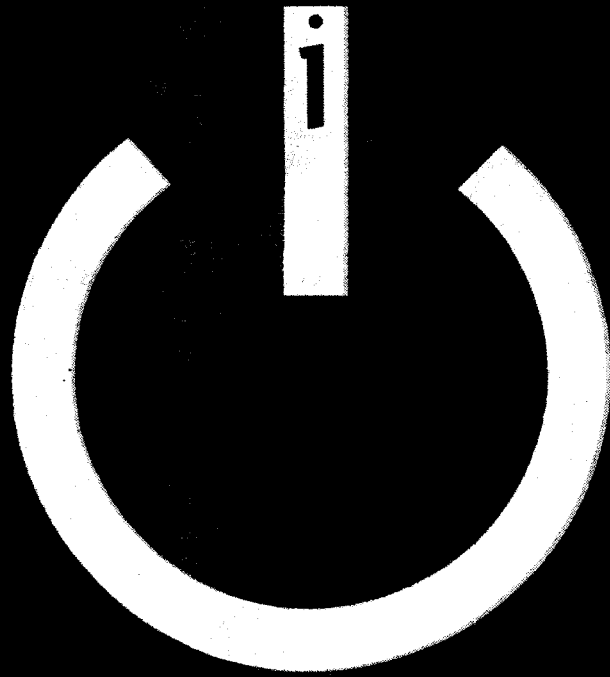

CASTILLA-LA MANCHA
la región
que queremos
en la ESPAÑA
que queremos



Castilla-La Mancha



4 'El orfanato'

Con Belén Rueda y Geraldine Chaplin
FIN DE SEMANA: 663.327 EUROS
114.256 ESPECTADORES EN 347 SALAS
TOTAL EN TAQUILLA: 22.501.071 EUROS
3.955.538 ESPECTADORES EN 7 SEMANAS



5 'Leones por corderos'

Con Tom Cruise y Meryl Streep
FIN DE SEMANA: 566.583 EUROS
95.629 ESPECTADORES EN 300 SALAS
TOTAL EN TAQUILLA: 3.568.668 EUROS
622.809 ESPECTADORES EN 3 SEMANAS



6 'Michael Clayton'

Con George Clooney y Tom Wilkinson
FIN DE SEMANA: 543.342 EUROS
91.505 ESPECTADORES EN 264 SALAS
TOTAL EN TAQUILLA: 1.599.581 EUROS
275.027 ESPECTADORES EN 2 SEMANAS



7 'La sombra del reino'

Con Jamie Foxx y Jennifer Garner
FIN DE SEMANA: 372.176 EUROS
63.603 ESPECTADORES
ESTRENO EN 151 SALAS

Perfil / Esta semana llega a las carteleras con la cinta 'Un cruce en el destino'

GLADIADOR EN LA PANTALLA

M. Rodríguez

Gladiator marcó un antes y un después en la carrera de Joaquín Rafael Phoenix (Puerto Rico, 1974). Con sólo seis años abandonó Latinoamérica y se trasladó junto a sus padres—miembros de la secta religiosa de los Niños de Dios— a Los Ángeles, donde el pequeño Joaquín y sus hermanos contaron desde el principio con un representante para potenciar sus cualidades interpretativas. Hizo sus primeros pinitos en anuncios publicitarios y series televisivas, hasta que en 1986 probó suerte en la gran pantalla como Leaf Phoenix—se dice que cambió su nombre porque era difícil pronunciarlo y porque todos sus hermanos tenían nombres relativos a la naturaleza—de la mano del director Harry Winer en *S.O.S. Equipo azul*.

Poco después aparecía en *Space camp*, y en 1987 conseguía su primer papel protagonista en el drama *Russkies* (1987), en el que también participaba su hermana Summer. En 1989 se convirtió en una estrella infantil gracias a su rol en *Parenthood*, pero el joven decidió tomarse un respiro y marcharse a México con su padre. En 1993, su hermano River, el que más había despuntado en la gran pantalla, fallecía por una sobredosis, y él decidía poner tierra de por medio alejándose del séptimo arte. Pero la insistencia de sus amigos hizo que el intérprete volviera a aceptar guiones y decidiera reaparecer, ya como Joaquín Phoenix, con *Todo por un sueño* (1995), de Gus Van Sant, donde compartía reparto con Nicole Kidman.

Ese mismo año empezó un romance con la intérprete Liv Tyler

—que concluyó en 1998—, con la que coincidió en la cinta de Pat O'Connor *El secreto de los Abbott* (1997). Después llegaron *Giro al infierno* (1997), de Oliver Stone; *Demasiado profundo* (1998), de David Dobkin; *Regreso al paraíso* (1998), de Joseph Ruben, y *Aseginato en 8MM* (1999), de Joel Schumacher. El año 2000 marcó un antes y un después en su trayectoria al dar el *sí quiero* a tres importantes producciones: *Quills*, de Philip Kaufman; *Otra cara del crimen*, de James Gray, y *Gladiator*, de Ridley Scott. Su papel del emperador romano Commodus en esta última producción—donde actuaba con Russell Crowe— le valió su primera nominación al Oscar y su primer Globo de Oro.

A partir de entonces su nombre ha estado ligado a importan-

tes largometrajes. *El bosque* (2004), a las órdenes de M. Night Shyamalan—director de *El sexto sentido*—; *Brigada 49*, de Jay Russell, y *Hotel Rwanda*, de Terry George, contribuyeron a hacer aún más popular el nombre y el rostro de un actor que en 2005 volvió a dar mucho que hablar con el filme *En la cuerda floja*, de James Mangold. Phoenix encarnó al músico Johnny Cash de forma tan fidedigna que fue nominado para la preciada estatuilla dorada de Hollywood. Esta semana el intérprete vuelve a las carteleras con *Un cruce en el destino*, donde comparte créditos con Jennifer Connelly y Mark Ruffalo, y ya se encuentra inmerso en *Two lovers*, título que llegará a las salas comerciales en 2008. Viendo esta carrera ascendente, la espera en sus inicios mereció la pena. ■

CLAQUETAS

RIDLEY SCOTT TRASLADA A QUARZARZATE 'BODY OF LIES'

Rodaje. El director Ridley Scott ha trasladado de Rabat a la localidad de Quazarzate (sur) el rodaje de su próxima película, *Body of lies*, protagonizada por Russell Crowe y Leonardo DiCaprio. El filme, basado en la novela homónima de David Ignatius, cuenta la historia de un antiguo periodista herido en la guerra de Irak que es contratado por la CIA para localizar en Jordania a un líder de Al Qaeda.

RUSSELL CROWE SE PERFLA COMO SUSTITUTO DE PITT

Reparto. El neozelandés Russell Crowe está a un paso de ser el sustituto de Brad Pitt en el thriller político *State of play*. Después de la sonada espantada protagonizada hace unos días por el marido de Angelina Jolie, que dejó colgado el proyecto a pocos días de comenzar el rodaje por sus desavenencias con el director, Kevin McDonald (*El último rey de Escocia*), Universal tiene casi atado a Crowe. En el filme participarán Edward Norton y Helen Mirren.

'PIRATAS DEL CARIBE' SE EDITA EN DVD Y BLU-RAY

Nuevos formatos. Las aventuras del famoso Jack Sparrow, interpretado por Johnny Depp, llegan a su fin en *Piratas del Caribe: En el fin del mundo*, la última entrega de la trilogía de Disney que llega a las tiendas en DVD y Blu-ray. Una edición especial en dos DVD y un doble disco Blu-ray acompañan a la edición estándar de la cinta, que ha recaudado cerca de 950 millones de dólares desde su estreno.

'CASABLANCA' CELEBRA SU 65º ANIVERSARIO

Efemérides. La película *Casablanca*, de cuyo estreno se cumplen 65 años, mantiene el mismo poder de fascinación que entonces, pero el filme se percibe hoy de muy distinta manera. Así, mientras hoy se ve, ante todo, como una historia romántica, en 1942 lo que más se apreció fue su mensaje político. *Casablanca*, protagonizada por Humphrey Bogart e Ingrid Bergman, ocupa el primer puesto en la lista de "mayores historias de amor" del cine.



CINE

CLAVES

LA PRODUCCIÓN
Aranda quiere hacer un documental
 Para preparar la película *Canciones de amor en Lolita's Club*, el equipo de la cinta, capitaneado por Vicente Aranda, visitó varios prostíbulos, entrevistó a gerentes de locales de alterne y a prostitutas y se documentó sobre el mundo de la prostitución en España. Tanto ha sido el material recopilado, que el cineasta Vicente Aranda ya ha manifestado su intención de retratar en un documental el mundo de la prostitución.

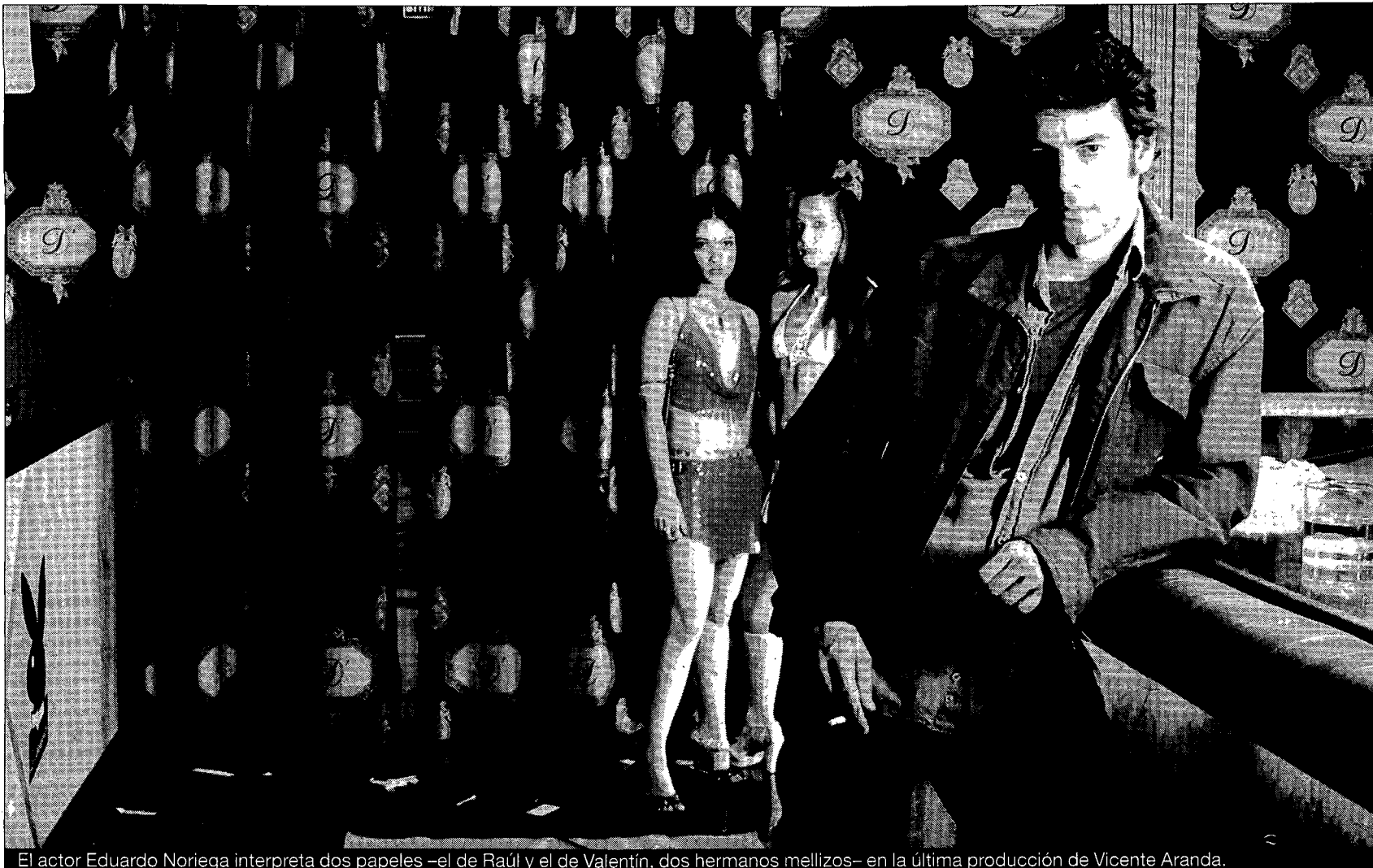

El actor Eduardo Noriega interpreta dos papeles —el de Raúl y el de Valentín, dos hermanos mellizos— en la última producción de Vicente Aranda.

'Canciones de amor en Lolita's Club' / Es el nuevo largometraje de Vicente Aranda

ENTRE LA RAZÓN Y LA EMOCIÓN

RAÚL ES UN POLICÍA VIOLENTO AL QUE PERSIGUE ETA. PARA PONER TIERRA DE POR MEDIO REGRESA CON SU FAMILIA. TODO SE COMPLICA CUANDO CONOCE QUE SU HERMANO, DISCAPACITADO, ESTÁ ENAMORADO DE UNA PROSTITUTA

M. Rodríguez

Entre Vicente Aranda y Juan Marsé hay mucho más que *Canciones de amor en Lolita's Club*. "Juan Marsé responde a la misma etiqueta que yo: todos queremos ser otro. Prácticamente vivimos en el mismo barrio y las correrías infantiles que él describe las he hecho yo en los mismos sitios que él cuenta. Lo que escribe, en cierto modo, es algo que me toca", asegura Aranda, que tras llevar a la gran pantalla las obras de Marsé *La muchacha de las bragas de oro*, *Si te dicen que caí* y *El amante bilingüe*, ha vuelto a fijarse en una de las novelas del



DRAMA

'Canciones de amor en Lolita's Club'

España, Francia, 2007.

Dirección: Vicente Aranda.

Intérpretes: Eduardo Noriega, Flora Martínez, Belén Fabras, Héctor Colomé, Carla Sánchez, Vicente Gil.

autor catalán, *Canciones de amor en Lolita's Club*, para su último proyecto cinematográfico.

Rodada en Galicia y en la Comunidad Valenciana con un presupuesto de 3,5 millones de euros, la película contrapone lo emocional y lo intelectual a través de la historia de dos hermanos mellizos, Raúl y Valentín. El primero es un policía algo violento que ha sido expedientado y suspendido de empleo y sueldo por darle una brutal paliza al hijo de un importante narcotraficante y que está en el punto de mira de ETA y de las mafias de la prostitución. Valentín, en cambio, padece una discapacidad intelectual, trabaja

de chico para todo en un club de alterne y está enamorado de Milena, una de las prostitutas.

Para dar vida a los mellizos, el equipo de la película puso los ojos en Eduardo Noriega (*El Lobo*, *Nadie conoce a nadie*). "Es lo más difícil que me han ofrecido nunca", ha confesado el actor, que tras entrevistarse con Vicente Aranda y leer el guión no dudó en unirse al proyecto. "Ese mismo día llamé a Aranda para decirle que me tiraba a la piscina. Que necesitaba, eso sí, que él pusiera algo de agua, pero que yo me tiraba", recuerda Noriega, que indica que le ha sido más complicado interpretar a Raúl que a Va-

lentín. Para meterse en la piel de este último personaje, Noriega contactó con varias asociaciones relacionadas con la discapacidad intelectual, trabajó varios meses en centros de día e, incluso, llegó a ejercer de pinche de cocina junto a ellos.

Para dar la réplica a los mellizos, que vuelven a reunirse tras varios años separados, Aranda se decantó por la intérprete colombiana Flora Martínez, de la que se quedó prendado tras verla en *Rosario Tijeras*. Entre los tres se establecerá una tensa relación complicada por los lazos que el policía y la prostituta mantienen con las mafias de la droga y la prostitución. ■

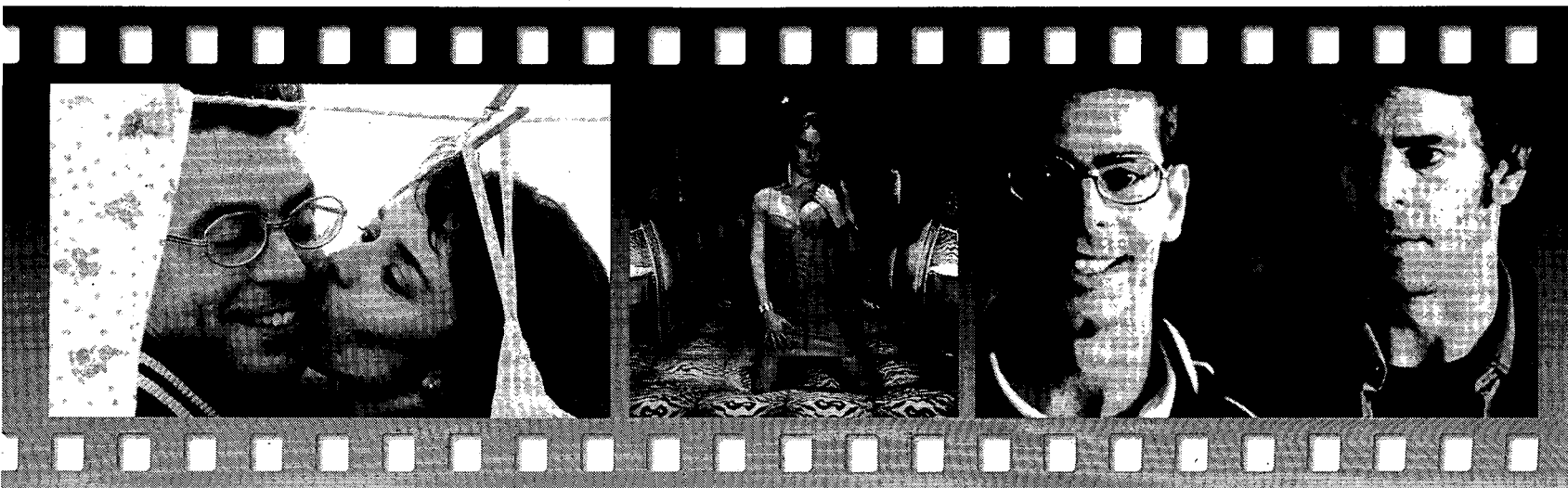

Live Earth / Los conciertos, editados en CD y DVD

CANCIONES COMPROMETIDAS

LAS ACTUACIONES DE LOS CONCIERTOS 'LIVE EARTH' YA ESTÁN EN CD Y DVD. LA RECAUDACIÓN SE DESTINARÁ A LA ASOCIACIÓN ALLIANCE FOR CLIMATE PROTECTION

El pasado 7 de julio, 150 artistas ofrecieron una serie de conciertos en varias ciudades del mundo para llamar la atención sobre el cambio climático, un evento en el que figuraban nombres como Madonna, Metallica, Bon Jovi o The Police y que ahora sale a la venta en CD y DVD. *Live earth. The concerts for a climate in crisis* era el nombre de esta cita, que tuvo escenarios en Nueva York, Londres, Sydney, Tokyo, Shanghai, Río de Janeiro, Johannesburgo

y Hamburgo, con conciertos especiales transmitidos desde la Antártida, Kioto y Washington DC.

Ahora, Warner edita estas actuaciones en CD y DVD y destinará la recaudación a la asociación Alliance for Climate Protection. La colección incluye las actuaciones de Linkin Park, Metallica, Smashing Pumpkins, Black-Eyed Peas, Kelly Clarkson, Dave Matthews Band, Foo Fighters, John Mayer, Keith Urban, Beastie Boys, Bon Jovi y Rihanna, entre otros. ■



'Live earth'
WARNER MUSIC

► *Bleed it out* es el primer single extraído del disco, en el que figuran temas como *Hey you*, compuesto por Madonna para la ocasión. Además de las actuaciones en directo, el DVD incluye también seis cortometrajes sobre el Live Earth Film Project que han sido rodados por los directores Nick Wickham y Emer Patten.



DISCOS

MÚSICA

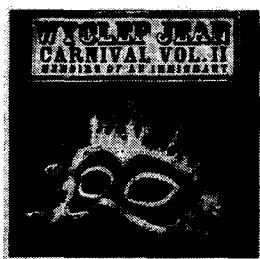

WYCLEF JEAN
'Carnival II: Memoirs of an Immigrant'
SONY BMG
DANCE

► El que fuera fundador de Fugees celebra el décimo aniversario de su carrera en solitario con este álbum, el sexto de su carrera, en el que repite dueto con Shakira —tras su exitoso *Hips don't lie*— y colaboran Norah Jones, Daniela Mercury, Mary J. Blige y Paul Simon. Este *Carnival* supone una evolución respecto al primero, ya que en estos años el cantante, compositor y productor de origen haitiano ha adquirido mayores destrezas.



DOVER
'2'
EMI
POP-ROCK

► Este trabajo no es sólo una recopilación de grandes éxitos de una banda que lleva 15 años sobre los escenarios. Es, más bien, un recorrido creativo por las canciones que marcan las claves de toda su carrera. Entre estas 25 melodías se encuentran todos sus *hits*—los 14 singles correspondientes a sus cinco primeros álbumes se han remasterizado digitalmente—, pero también remezclas y un tema inédito, *Soldier*, que se lanza como primer single.



BACKSTREET BOYS
'Unbreakable'
SONY BMG
POP

► Los Backstreet Boys están de vuelta, y lo hacen con *Unbreakable*, su primer álbum con material inédito desde hace dos años. *Inconsolable*—compuesta por Kiriakou— es la carta de presentación de esta colección, que ha contado con los productores Kiriakou, Dan Muckula, John Shanks, JC Chasez y Billy Mann. Baladas con poderío, medios tiempos, canciones de gran carga rítmica... Backstreet Boys regresan con 14 nuevas melodías para confirmar su estatus emblemático en la escena pop.



SHERYL CROW
'Hits and rarities'
UNIVERSAL
ROCK

► Ganadora de 9 Grammy, Sheryl Crow es una de las principales estrellas femeninas del rock mundial. Las cifras de ventas—más de 30 millones de copias— así lo confirman. A diferencia de su anterior *Best of*, este nuevo recopilatorio incluye el tema *Tomorrow never dies*, de la banda sonora de James Bond; la versión del tema de Guns N Roses *Sweet child O'Mine* y el dueto con Sting *Always by your side*. Además, el trabajo contiene caras B, rarezas y algunas actuaciones en directo.



VARIOS
'A nuestra manera'
VALE MUSIC
POP

► Vale Music celebra su décimo aniversario con música. La discográfica ha reunido sus grandes éxitos y los ha vuelto a grabar con la voz de otros artistas de la compañía. Bisbal, David Civera, Bustamante, Soraya, Rosa, Merche, Chenoa, King África, La caja de Pandora, Indras, La Guardia, Decal e Iguano Tango han asumido el reto de poner voz a los temas más populares de la historia de Vale Music. Xasqui Ten y Toni Ten se han encargado de la producción.

PISTAS

Bob Dylan, REM y Radiohead suenan para el FIB 2008

Los organizadores del XVI Festival Internacional de Benicassim (FIB) ya han iniciado las negociaciones para contratar, como cabezas de cartel de la próxima edición—que se celebrará del 17 al 19 de julio— a Bob Dylan, REM, Radiohead y Nick Cave. Miguel Morán, codirector del festival, ha declarado: "Estamos en pleno proceso de planificación del cartel, con conversaciones con los agentes de las grandes bandas para conformar una programación de calidad que atienda a la filosofía del FIB de ver grupos importantes compartiendo espacio con nuevas formaciones".

La Quinta Estación reedita sus discos

La Quinta Estación reedita sus álbumes *Flores de alquiler*, *Acústico* y *El mundo se equivoca* en un pack especial que, además, incluye un DVD con un concierto ofrecido en Madrid el año pasado. El disco que no aparece en este lanzamiento es *Primera toma*, que sólo se distribuyó en México. "Nos hemos encargado personalmente de que no se distribuya en España porque no tiene nada que ver con nosotros", indican.

en breve

La gira de las Spice Girls, en jaque

El de las Spice Girls es uno de los regresos más esperados por los aficionados, pero no está siendo un camino de rosas. A las diferencias entre las *chicas picantes* hay que sumar un nuevo inconveniente: el éxito de Melanie Brown, a las puertas de la final de un programa de telerrealidad estadounidense, está dificultando aún más los ensayos de las artistas. El *tour* pasará por España el 23 de diciembre.

Jean Michelle Jarre vuelve a 'Oxygène'

Qué mejor manera de celebrar el 30º aniversario de un disco que volverlo a grabar otra vez, pero con las tecnologías de la época. Eso es lo que ha hecho Jean Michelle Jarre, que ha vuelto a encerrarse en su estudio para trasladar al siglo XXI el sonido de *Oxygène*, su álbum más vendido—12 millones de copias—. "Yo siempre me quedaré con el original", asegura uno de los padres de la música electrónica.



Beyoncé podría dar el salto al country

El tercer trabajo en solitario de Beyoncé podría sorprender a sus seguidores si se confirman las informaciones recogidas por el diario *The Sun*. Según este medio, la cantante podría dar el salto al country, un género del que se confiesa seguidora. La ex Destiny's Child dio rienda suelta a su vena country durante la ceremonia de entrega de los últimos American Music Awards, en Los Ángeles.

Kylie Minogue / La australiana edita su décimo álbum, llamado 'X'

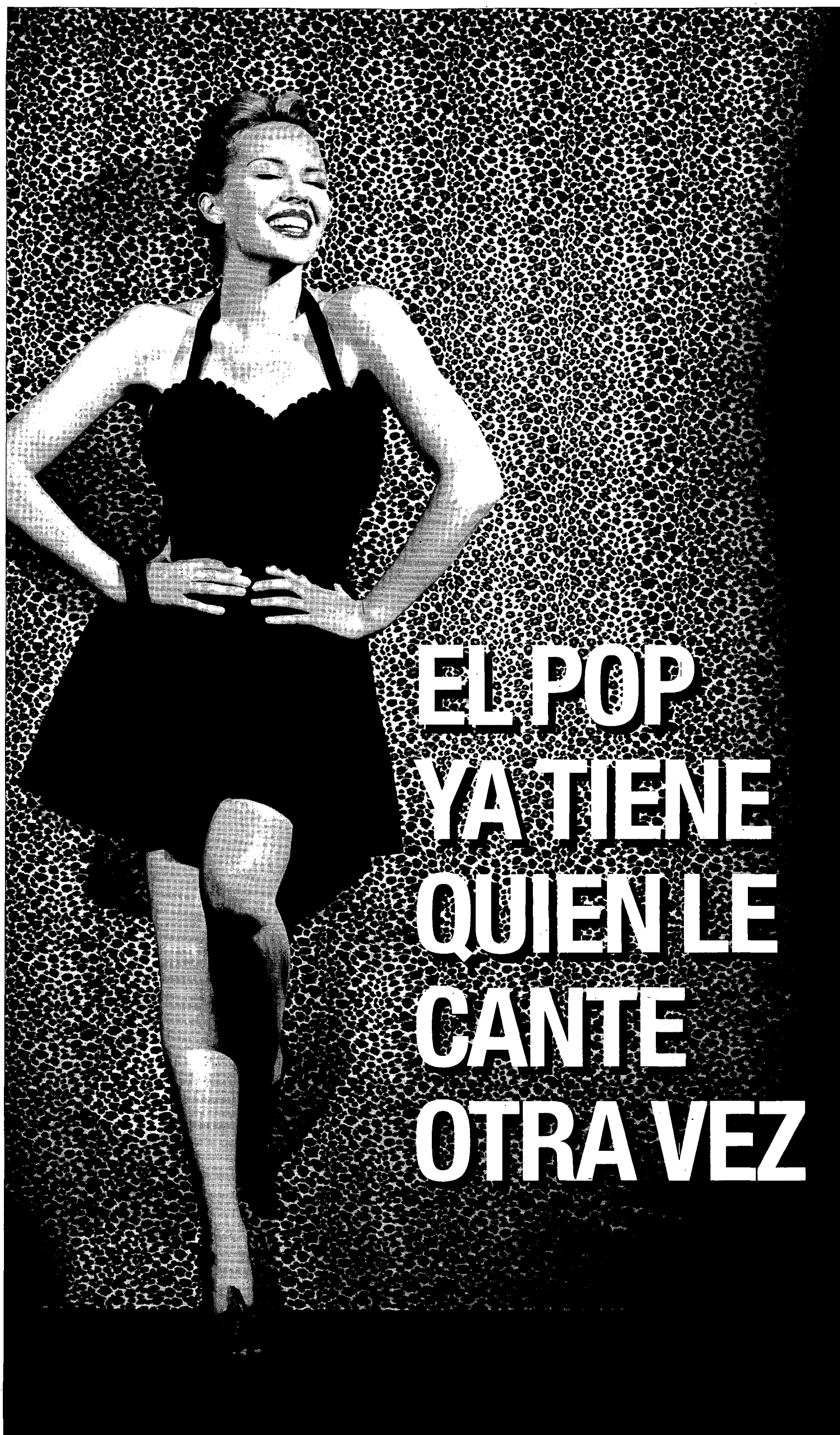

EL POP YA TIENE QUIEN LE CANTE OTRA VEZ

LA DIVA VUELVE COMO UN BUMERÁN PARA HACERNOS SALTAR EN LAS PISTAS DE BAILE. CON MÁS ENERGÍA QUE NUNCA TRAS LA BATALLA MÁS DURA DE SU VIDA, KYLIE SE SUBE DE NUEVO A LO MÁS ALTO DEL POP

Miguel Ángel Parra

Como un bumerán (que es lo que significa su nombre) vuelve Kylie Minogue. La cantante australiana regresa veloz y con energía con su nuevo álbum, *X*, el décimo de sus 20 años de consolidada trayectoria. Tras librar la batalla más dura de su vida y vencer un cáncer de pecho que le diagnosticaron en 2005, la pequeña gran diva suena desde hace unas semanas en las estaciones de radio de todo el mundo gracias a *2 Hearts*, el primer *single* de un trabajo esperadísimo por sus fans tras cuatro años. La canción está compuesta por el grupo de electro pop femenino Kish Mauve.

X, grabado entre Londres, Estocolmo e Ibiza, es el primer álbum de estudio de Kylie desde noviembre de 2003, cuando publicó *Body Language*. Ahora, la artista se rodea de un enorme grupo de colaboradores y participa en la composición de algunos temas, como *In my arms*, *Heart beat rock*, *The one*, *No more rain*, *Stars*, *Wow* y *Cosmic*. Y junto a ella y las citadas Kish Mauve, en *X* aparecen productores de prestigio como Cutfather & Jonas, Richard Stannard, Bloodshy & Avant, Guy Chambers, Calvin Harris, Richard Biff Stannard & The Freemasons, Greg Kurstin y Eg White.

* **Lanzamiento.** De este disco se van a poner a la venta tres ediciones, una normal con 13 temas; una especial con un DVD que incluye un tráiler del documental *White diamond*, la canción del mismo nombre, una entrevista a Kylie Minogue sobre las canciones del álbum y una versión del tema *Light Years*. Por último, también saldrá al mercado una edición USB en formato llave de memoria para PC, de tamaño reducido y con forma de una simpática muñeca que caricaturiza a la Kylie de la portada de *X*, cuyos contenidos son los de la edición especial del álbum.

* **Trayectoria.** Los veinte años que Kylie Minogue lleva en el mundo de la música han dado para mucho: diez álbumes de estudio, dos CD en directo, siete DVD de conciertos en directo, más su *Grandes éxitos* y el do-

ble álbum *Ultimate Kylie*, además de múltiples packs de vídeo. En dos décadas, la que muchos han denominado la Princesa Disco (que ganó un Grammy a la Mejor Grabación de Música Dance en 2004 por *Come into my world*) ha conseguido un éxito continuado que se ha traducido en incontables discos de oro y platino, tres nominaciones a los Grammy, nu-

merosos premios y seis giras mundiales.

*** Proyección.** La figura de Kylie Minogue, aunque menuda físicamente, es muy grande en su país natal y en muchos otros países. Tanto que la artista, que ha copado las portadas de revistas de medio mundo por su belleza y sensualidad, cuenta con una estatua en Melbourne por ser una

de las cinco personalidades más legendarias e influyentes de la industria del entretenimiento en Australia.

Además, Kylie ha actuado para la realeza europea y en la ceremonia de clausura de los Juegos Olímpicos de Sydney de 2000. Ganadora de un Grammy en 2004, fue también la protagonista de una exposición llamada *Kylie - the Exhibition*, que

en 2005 mostró sus trajes y fotografías. Más de 500.000 personas la visitaron en Australia y 8.000 más la vieron en su primera semana en el Victoria & Albert Museum de Londres en enero de este año.

Perfumes, muñecas y hasta cuatro figuras de cera en el Museo Madame Tussaud de Londres dan una idea de la proyección de una artista que dio sus

primeros pasos en televisión en la popularísima serie *Neighbours* y que ha acabado convirtiéndose en la artista femenina que más ha sonado en la radio británica durante los últimos años y la cuarta en total. No es extraño. Tan sólo hay que empezar a enumerar sus éxitos: *Locomotion*, *I should be so lucky*, *Tears on my pillow*, *Fever*, *Can't get you out of my head...* ■

TEMA POR TEMA



→ 2 Hearts

Sonidos electrónicos al más puro estilo glam rock, golpes de piano, batería enérgica en el primer *single*, que es la quintaesencia de la canción pop de la artista.

→ Like a drug

Potentes bajos y sonidos futuristas que recuerdan al estilo *dance* de Madonna con un atractivo y poderoso ritmo de percusión.

→ In my arms

Este futuro *hitazo* comienza con unas palabras de Kylie seguidas de una explosión discotequera con un estribillo formidable.

→ Speakerphone

La canción más radical del álbum empieza de modo sorprendente con un arpa, una llamada de teléfono y seguida de voces distorsionadas y superpuestas.

→ Sensitized

Un himno impulsor, plagado de instrumentos de cuerdas y un sonido muy del Este en el que Kylie muestra su lado más sensual.

→ Heart beat rock

Una canción muy *sexy* y coqueta con una Kylie hablando y rapeando al compás funky de Calvin Harris, estrella pop y productor del tema.

→ The one

La pieza más mágica del álbum es un estallido que constituye un completo himno de amor nostálgico al estilo de los años ochenta.

→ No more rain

Guitarra acústica y coro estratificado que quzás recuerden demasiado al *Ray of light* de Madonna.

→ All I see

Una melodía entrañable con bases de R&B americano en un tema tranquilo que uno esperaría encontrar en un disco de Rihanna.

→ Stars

Este tema resume el molde *dance* que Kylie ha usado desde 2001: una voz dulce, guitarras y muchos sintetizadores.

→ Wow

Homenaje a álbum *Discovery* de Daft punk tomando pistas del dúo francés precedentes del himno *One more time*.

→ Nu-di-ty

Es esencialmente una canción *house* que superpone voces distintas de Kylie distorsionadas. Muy americana.

→ Cosmic

Para el final, una balada con una enorme acústica orquestal. Una historia de amor y arrepentimiento muy emocional y sincera.

TODO SOBRE LA CANTANTE, EN KYLIE.ES

'Fans' incondicionales en la red

Los seguidores más fieles de la artista pueden encontrar todo lo referente a la australiana en www.kylie.es, la web de referencia para sus fans de España y Latinoamérica que desde 2005 ofrece noticias y enlaces y que recibe una media de 25.000 visitas diarias.

MUSIC INDUSTRY TRUSTS' AWARD

Prestigioso galardón

Kylie Minogue fue homenajeada recientemente con el galardón Music Industry Trusts' Award, un premio que jamás se había concedido a una mujer y que reconoce los 20 años de carrera de la cantante, en los que ha permanecido en lo más alto de la profesión.

ESTRENO DE 'WHITE DIAMOND'

También en los cines

El pasado jueves 22 se proyectó en 9 ciudades españolas el documental *White diamond* que la estrella rodó durante su gira de regreso a los escenarios en 2006. En el filme, la cantante muestra su lado más humano tras su batalla contra el cáncer.

COLECCIÓN DE TRAJES DE BAÑO

Diseñadora para H&M

En mayo de este año, la artista lanzó su línea de trajes de baño para la marca H&M titulada *H&M loves Kylie* y compuesta por 15 conjuntos. La colección tiene "un espíritu veraniego, elegancia desenfadada y ¡mucho diversión!", según la creadora.

ADIÓS A OLIVIER MARTINEZ

Soltera de nuevo

Su relación con el actor francés Olivier Martínez acabó hace unos meses y, pese a que posteriormente se habló de una posible reconciliación, lo cierto es que Kylie permanece soltera mientras que a su ex se le ha relacionado con la actriz española Goya Toledo.

CAMPAÑA PUBLICITARIA

Imagen de la firma Tous

La australiana será la nueva cara de la firma de joyería Tous, la del osito, a partir de la primavera-verano de 2008, para dar una visión más internacional de sus productos. "Creemos que Kylie se identifica muy bien con nuestro público", dice Salvador Tous.

BACKSTAGE





EN CUENCA

HOY

15° MÁXIMA
MÍNIMA -1°

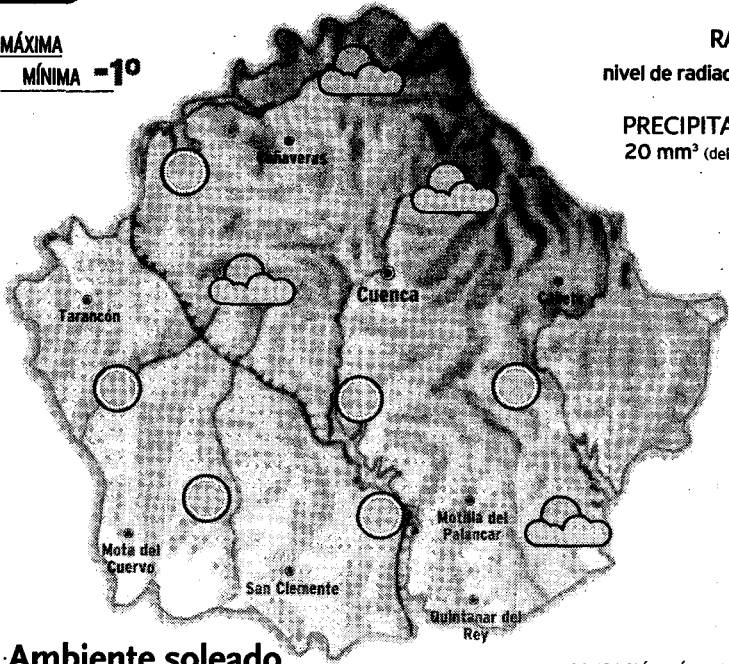

ALERGIAS
nivel bajo

RAYOS UV
nivel de radiación medio

PRECIPITACIONES
20 mm³ (del 19/11 al 25/11)

Ambiente soleado

El viernes predominará un ambiente soleado, sin probabilidad de precipitaciones en esta provincia, ni en el resto de la comunidad. Además, las temperaturas se mantendrán constantes, tanto las máximas, como las mínimas. El viento seguirá soplando suave, porque lo hará en calma, a lo largo de toda esta jornada.

| | |
|------------------------------|----------|
| SENSACIÓN TÉRMICA | 13° |
| PUNTO DEL ROCÍO | -0 |
| HUMEDAD | 15% |
| VIENTO | En calma |
| POSIBILIDAD DE PRECIPITACIÓN | 15% |
| VISIBILIDAD | 10 km |
| PRESIÓN ATMOSFÉRICA | 1020 mb |

previsiones para mediodía

NIVELES DE LOS EMBALSES

Datos del 20 de noviembre al 27 de noviembre de 2007

| Embalse | Capacidad | Nivel actual | Año 2006 |
|-----------|-----------|--------------|--------------------|
| Buendía | 1639 | 189 | 155Hm ³ |
| Contreras | 874 | 48 | 28 Hm ³ |
| Alarcón | 1112 | 67 | 54 Hm ³ |

MAÑANA

14° MÁXIMA
-1° MÍNIMA

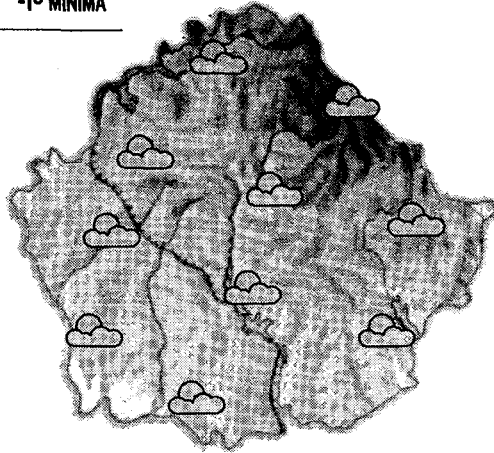

Nubes y claros

El sábado aumentará algo la nubosidad en buena parte de la comunidad, pero no se esperan lluvias. Además, tampoco habrá que destacar grandes cambios en cuanto a las temperaturas, que permanecerán constantes. Por último, el viento soplará de componente noroeste, y fuerza moderada.

DOMINGO

15° MÁXIMA
-1° MÍNIMA

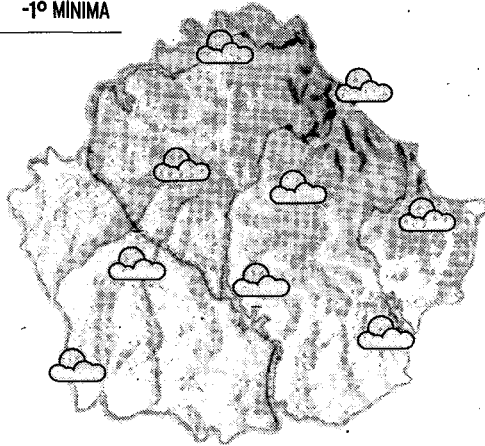

Más de lo mismo

El domingo predominarán los cielos parcialmente cubiertos, pero no es demasiado probable que se produzcan precipitaciones. Del mismo modo, las temperaturas se mantendrán sin cambios, tanto las máximas, como las mínimas. Seguirá soplando viento bastante suave, en calma.

EN ESPAÑA

HOY

Las precipitaciones remitirán en el archipiélago balear. La presencia de altas presiones sobre el país impedirá la llegada de un sistema frontal que se acerca desde el Atlántico y que parece que con el inicio del fin de semana sí traerá lluvias moderadas al norte peninsular. De momento este frente se verá frenado y sólo dejará cielos nubosos en Galicia y en puntos del Cantábrico, sin descartar durante la tarde algún chubasco aislado, en forma de nieve en 1800 metros. En el resto del país se mantendrá el ambiente soleado.

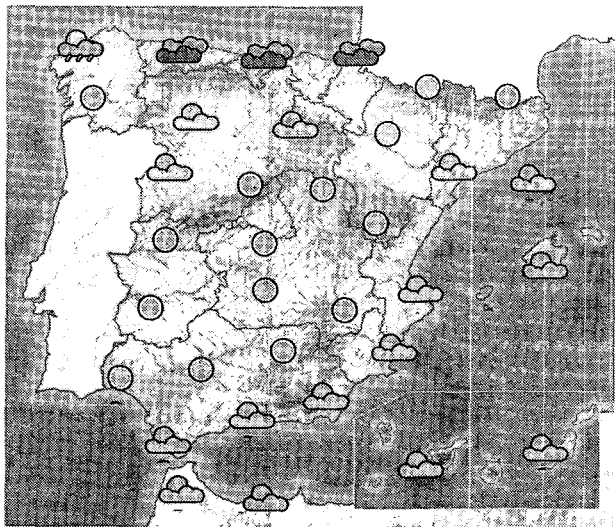

MAÑANA

Lluvias en el norte

Un sistema frontal cruzará el norte de la Península. Dejará precipitaciones moderadas en Galicia, las comunidades cantábricas y el Pirineo, con nieve en 1600 metros en la cordillera cantábrica y de 2000 metros en el Pirineo.

DOMINGO

Menos lluvias en el norte

Las lluvias perderán fuerza en el tercio norte peninsular, pero no cesarán. En Galicia, en las comunidades cantábricas y en el Pirineo, los cielos estarán nubosos y se prevén algunas lluvias débiles y ocasionales.

TEMPERATURAS PREVISTAS PARA HOY

| ESPAÑA | Máx. | Mín. | Máx. | Mín. | Máx. | Mín. | Máx. | Mín. | Máx. | Mín. | Máx. | Mín. | | |
|-----------|------|------|-------------|------|------|-------------|------|------|----------|------|------|---------------|----|----|
| Albacete | 15 | -1 | Cádiz | 17 | 9 | Granada | 15 | 3 | Lleida | 11 | 0 | Soria | 12 | 0 |
| Alicante | 19 | 8 | Castellón | 18 | 7 | Guadalajara | 13 | -2 | Madrid | 11 | 2 | Pamplona | 12 | 4 |
| Almería | 18 | 10 | Ceuta | 17 | 12 | Huelva | 19 | 6 | Málaga | 17 | 11 | Pontevedra | 15 | 8 |
| Ávila | 11 | -1 | Ciudad Real | 14 | 0 | Huesca | 13 | 3 | Melilla | 17 | 12 | Salamanca | 12 | -3 |
| Badajoz | 15 | 2 | Córdoba | 18 | 4 | Ibiza | 17 | 7 | Murcia | 19 | 7 | S. Sebastián | 12 | 7 |
| Barcelona | 18 | 10 | Coruña, La | 16 | 11 | Jaén | 17 | 5 | Ourense | 14 | 4 | S.C. Tenerife | 21 | 16 |
| Bilbao | 16 | 8 | Cuenca | 15 | -1 | León | 11 | 1 | Oviedo | 16 | 7 | Santander | 15 | 9 |
| Burgos | 9 | 2 | Girona | 18 | 1 | Logroño | 15 | 4 | Palencia | 8 | 2 | Segovia | 11 | 1 |
| Cáceres | 14 | 2 | Gijón | 16 | 9 | Lugo | 10 | 4 | Palma M. | 17 | 10 | Sevilla | 19 | 7 |

EN EUROPA

HOY

El viernes la inestabilidad atmosférica se centrará en el norte del continente europeo donde dominarán las borrascas. Las precipitaciones serán moderadas en Las Islas Británicas, el extremo norte de Francia, Bélgica, Luxemburgo, Holanda. Las precipitaciones serán mucho más débiles y aislada en la zona noreste del continente europeo. Habrá nubes en Centro-Europa.

PRÓXIMOS DÍAS

Un centro de bajas presiones ocupará el norte y el centro de Europa donde habrá precipitaciones. El avance de un sistema frontal extenderá las precipitaciones desde la costa norte atlántica hacia el interior del continente europeo. Sin embargo las altas presiones se extenderán desde Las Islas Azores por los países mediterráneos donde se prevé el sábado el tiempo más estable.



METEOSAT 15.00 HORAS De ayer

| EUROPA | Máx. | Mín. |
|------------|------|------|
| Amsterdam | 11 | 6 |
| Atenas | 19 | 10 |
| Berlín | 7 | 3 |
| Bruselas | 9 | 5 |
| Copenhague | 8 | 5 |
| Estocolmo | 4 | 1 |
| Ginebra | 10 | 2 |
| Lisboa | 16 | 9 |
| Londres | 14 | 4 |
| Moscú | 0 | -3 |
| Oslo | 1 | -1 |
| París | 10 | 4 |
| Praga | 5 | -1 |
| Roma | 16 | 6 |
| Viena | 7 | 1 |
| Zurich | 7 | 2 |

TELÉFONOS DE INTERÉS

URGENCIAS

| | |
|--------------------------------|---|
| Teléfono de urgencias | 112 |
| Cruz Roja | 969 22 72 82 |
| Bomberos | 969 22 10 80 |
| Policía Local | 969 22 48 59 |
| Policía Nacional | 091 y 969 24 07 87 |
| Guardia Civil | 969 22 11 00 |
| Protección Civil | 969 22 11 24 |
| Hospital Virgen de la Luz | 969 179 900 |
| Farmacias de guardia | http://sescam.jccm.es/web/farmacia/home.jsp |
| Jefatura Provincial de Tráfico | 969 22 35 51 |
| Direc. General de Tráfico | 900 12 35 05 |
| Información Meteorológica | 906 36 53 65 |
| Ayuntamiento de Cuenca | 969 17 61 00 |
| Empuser (gratuito) | 900 701 041 |
| Junta de Comunidades | 012 y 902 267 090 |

TRANSPORTES

| | |
|-----------------------|--------------|
| Estación de autobuses | 969 22 70 87 |
| Renfe | 902 24 02 02 |
| Servicio de taxis | 969 21 36 66 |
| Radio taxis | 969 23 33 43 |

CULTURA Y TURISMO

| | |
|----------------------------------|--------------|
| Oficina de Información Turística | 969 24 10 51 |
| Biblioteca Fermín Caballero | 969 24 15 24 |
| Biblioteca municipal | 969 24 04 04 |
| Universidad C-LM | 902 204 100 |
| Cines Ábaco | 969 22 27 62 |
| Multicines Cuenca | 969 23 27 59 |



Domingos de 10.00 a 14.00.

PRECIOS
Individual: 1,20 €.
Estudiantes: 0,60 €.
Menores y jubilados: gratis.
Fines de semana: gratis.

Catedral

Tfno. 969 22 46 26.
HORARIO: De lunes a viernes de 9.00 a 13.30 y de 16.00 a 18.00.
Sábados de 9.00 a 13.30 y de 16 a 18.30.
Domingos de 9.00 a 13.30 y de 16.00 a 18.00.

PRECIOS
Individual: 2,80 €.
Grupos, jubilados y niños: 2 €.
Primer lunes de mes siempre que no sea festivo: gratis.

Fundación Antonio Pérez

Tfno. 969 23 06 19.
HORARIO: De lunes a viernes de 10 a 21. Sábados y domingos de 11 a 21

PRECIOS
Entrada libre.

Espacio Gustavo Torner

Tfno. 969 23 83 73.
HORARIO: De martes a sábado de 11.00 a 14.00 y de 16.00 a 18.00.
Domingos de 11.00 a 14.30.

PRECIOS
Individual: 5 €.
Reducida: 2,50 €.
Otros grupos: gratis.

Fundación Antonio Saura-Casa Zavala

Tfno. 969 23 60 54.
HORARIO: De lunes a viernes de 11.00 a 14.00 y de 18.00 a 21.00.
Domingos y festivos de 11.00 a 14.00.
Miércoles: cerrado.

PRECIOS
Individual: 2 €.
Grupos: 1 €.

Centro de artesanía Iglesia de la Santa Cruz

Tfno. 969 23 31 84.
HORARIO: De martes a sábado de 11.00 a 14.00 y de 17.00 a 21.00.
Domingos y festivos de 11.00 a 14.00.

PRECIO
Entrada libre.

Museo de la Semana Santa

HORARIO: Jueves, Viernes y Sábado de 11 a 14 horas y de 16'30 a 19'30
Domingos 11-14'00

PRECIOS
Nazarenos de Cuenca gratis
Menores de 12 años gratis
3 €, entrada normal
1'5 €, estudiantes y jubilados y grupos superiores a 15 personas

Museo de Cuenca (arqueológico)
Tfno. 969 21 30 69.
HORARIO: De martes a sábados de 10.00 a 14.00 y de 16.00 a 19.00.
Domingos y festivos de 11.00 a 14.00.

PRECIOS
Individual: 1,20 €.
Grupos: 0,60 €.
Sábados y domingos: gratis.
Menores, estudiantes y jubilados: gratis.

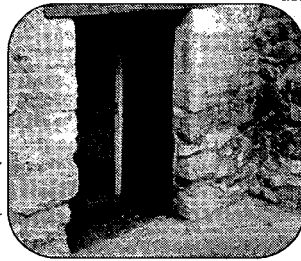

Museo de Arte Abstracto (casas colgadas)

Tfno. 969 21 29 83.

HORARIO: De martes a viernes de 11.00 a 14.00 y de 16.00 a 18.00. Sábados de 11.00 a 14.00 y de 16.00 a 20.00. Domingos de 11.00 a 14.30.

PRECIOS
Individual: 3 €.
Grupos: 1,5 €.
Menores, estudiantes y jubilados: 1,5 €.

Museo Diocesano

Tfno. 969 22 42 10.
HORARIO: De martes a sábado de 11.00 a 14.00 y de 16.00 a 18.30.
Domingos de 11.00 a 14.00.

PRECIOS
Individual: 2 €.
Grupos + 20 personas: 1,50 €.
Grupos + 40 personas: 1 €.
Menores diez años: gratis.

Museo de las Ciencias

Tfno. 969 24 03 20.
HORARIO: De martes a sábados de 10.00 a 14.00 y de 16.00 a 20.00.

TRANSPORTES

AUTOBUSES (Salidas desde Cuenca)

| | | |
|--|---|---|
| Valverde de Júcar- Valencia: De lunes a sábado: 8.00 | De lunes a sábados: 9.00 Domingos: 14.00 | La Almarcha: De lunes a viernes: 14.15 Sábados: 13.30 |
| Albacete: De lunes a sábado: 8.30 De lunes a viernes: 15.00 Sábados: 14.30 Domingos: 18.00 | Teruel: De lunes a sábados: 9.00 Domingos: 14.00 | San Clemente: De lunes a viernes: 14.45 Sábados: 13.30 |
| Valencia: De lunes a viernes: 7.00, 8.00 (por Valverde), 10.00, 16.00 (transbordo en Minglanilla) Domingos: 16.30 | Quintanar de la Orden: De lunes a viernes: 12.00 Lunes y viernes: 17.00 | Toledo: De lunes a viernes: 5.30 (ruta) |
| Villamalea: De lunes a sábados: 16.00 | Cañete-Santa Cruz de Moya: De lunes a viernes: 15.30 | Salmeroncillo: De lunes a viernes: 14.45 |
| El Pozuelo: De lunes a viernes: 15.30 | Saelices-Quintanar de la Orden-Horcajo-Villamayor: De Lunes a viernes: 12.00 Lunes y viernes (laborables): 17.00 | Las Majadas: Lunes, miércoles y viernes: 14.30 |
| Casasimarro: De lunes a viernes: 14.30 | Cañete: De lunes a sábados: 9.00 | Poyatos-Fuertesusa: Lunes, miércoles y viernes: 15.30 |
| Mira: De lunes a viernes: 15.00 | Mota del Cuervo-Socuellamos: De lunes a viernes (laborables): 15.30 | Valdemeca: Lunes, miércoles y viernes: 15.00 |
| Villar del Humo: De lunes a viernes: 15.00 | Villalba del Rey: De lunes a viernes: 14.30 | Alcazar de San Juan: De lunes a viernes: 15.00 |
| La Roda: De lunes a viernes: 8.30, 15.00. Sábados: 8.30, 14.30 Domingos: (consultar) | Tragacete-Vega del Codorno: De lunes a viernes: 14.30 | Valverde-Motilla: De lunes a viernes: 8.00, 15.15 |
| Barcelona: | Las Pedroñeras: De lunes a viernes: 14.45 Sábados: 13.30 | Cañamares-Beteta: De lunes a sábado: 14.30 |
| | | Olmeda del Rey: De lunes a viernes: 14.30 |
| | | Fresneda de la Sierra: Lunes, miércoles y viernes: 14.00 |

AUTO RES

| | MADRID | TARANCÓN | CUENCA | CUENCA | TARANCÓN | MADRID | |
|--------------------------|--------|------------------|--------|--------|------------------|--------|---------------------|
| exc. pto sáb y dom. | 6:45 | 8:00 | 9:15 | 8:00 | 9:15 | 10:30 | Todos los días |
| Todos los días | 8:00 | 9:15 | 10:30 | 10:30 | 11:45 | 13:00 | Todos los días |
| Todos los días | 12:00 | 13:15 | 14:30 | 12:00 | 13:15 | 14:30 | exc. pto sáb y dom. |
| Todos los días | 14:30 | 15:45 | 17:00 | 14:00 | 15:15 | 16:30 | Todos los días |
| Todos los días | 16:30 | 17:45 | 19:00 | 16:30 | 17:45 | 19:00 | Todos los días |
| Viernes, sáb y dom. | 18:30 | 19:45 | 21:00 | 18:30 | 19:45 | 21:00 | Todos los días |
| Todos los días | 20:00 | 21:15 | 22:30 | 20:00 | 21:15 | 22:30 | Todos los días |
| Todos los días exc. sáb. | 22:00 | 23:15 | 00:30 | 22:00 | 23:15 | 00:30 | Viernes y domingos |
| Todos los días exc. sáb. | 18:30 | 20:30 | 20:30 | 7:30 | 9:30 | 9:30 | exc. pto dom. |
| Todos los días | 10:00 | SERVICIO EXPRESS | 12:00 | 14:30 | SERVICIO EXPRESS | 16:30 | Todos los días |

CIUDAD DIRECTO

| | | |
|---|---|--|
| Cuenca-Toledo SALIDAS: De lunes a viernes: 6.30-16.00, sábados: 8.00-16.00, domingos: 17.00. LLEGADAS: De lunes a viernes: 9.15-18.15, sábados: 11.15-19.15, domingos: 22.15. | Albacete - Cuenca SALIDAS: De lunes a viernes: 6.45-18.00, sábados: 9.00-18.00, domingos: 18.00. LLEGADAS: De lunes a viernes: 8.45-20.00, sábados: 11.00-20.00, domingos: 22.00. | LLEGADAS: De lunes a viernes: 10.00-19.15, sábados: 12.00-19.45, domingos: 20.45-0.45. |
| Toledo - Cuenca SALIDAS: De lunes a viernes: 07.00-16.00, sábados: 9.00-17.00, domingos: 20.00. LLEGADAS: De lunes a viernes: 9.15-18.15, sábados: 11.15-19.15, domingos: 22.15. | Cuenca - Ciudad Real SALIDAS: De lunes a viernes: 7.00-16.15, sábados: 9.00-16.15, domingos: 17.45-21.45. LLEGADAS: De lunes a viernes: 10.00-19.15, sábados: 12.00-19.15, domingos: 20.45-0.45. | Cuenca - Guadalajara SALIDAS: De lunes a viernes: 06.30-16.00, sábados: 12.00, domingos: 17.00 LLEGADAS: De lunes a viernes: 08.30-18.00, sábados: 14.00, domingos: 19.00 |
| Cuenca - Albacete SALIDAS: De lunes a viernes: 6.45-18.00, sábados: 9.00, 18.00, domingos: 18.00. LLEGADAS: De lunes a viernes: 8.45-20.00, sábados: 11.00-20.00, domingos: 22.00. | Ciudad Real - Cuenca SALIDAS: De lunes a viernes: 7.00-16.15, sábados: 9.00-16.15, domingos: 17.45-21.45. | Guadalajara - Cuenca SALIDAS: De lunes a jueves: 6.30-16.00, viernes: 18.30, sábados: 08.00, domingos: 19.30 LLEGADAS: De lunes a viernes: 08.30-18.00, viernes: 20.30, sábados: 10.00, domingos: 21.30 |

AUTOBUSES URBANOS

- Línea 1. Villa Román-Plaza Mayor-Barrio del Castillo:** De lunes a viernes: de 7.30 a 22.20, cada 30 minutos. Sábados: de 9 a 22, cada 30 minutos. Festivos: de 9 a 22, cada 60 minutos. Último servicio a las 22.
 - Línea 2. Sta. Mónica, Plaza Mayor, Barrio del Castillo:** De lunes a viernes: de 7.45 a 21.45, cada 30 minutos. Sábados: de 9 a 21.45, cada 30 minutos. Festivos: de 9 a 21.45, cada 60 minutos. Último servicio a las 21.45.
 - Línea 3. Estación-Barrio de Nohales:** De lunes a viernes: salida de Mariano Catalina (7.15 y 14); salida de Nohales (7.45 y 14.30). Sábados y festivos: salida de M. Catalina (13); salida de Nohales (13.30).
 - Línea 4. Estación-Cementerio:** De lunes a viernes: salida de M. Catalina (15.30 y 16.30); salida Cementerio (16 y 17). Sábados: salida de M. Catalina (15.30 y 16.30); salida Cementerio (16 y 17). Festivos: salida de M. Catalina (10, 11, 12, 15.30 y 16.30); salida Cementerio (10.30, 11.30, 12.30, 16 y 17).
 - Línea 5. Villa Román-Villa Luz-Santa Mónica-Obispo Laplana-Universidad:** De lunes a viernes: de 17.30 a 22, cada 30 minutos. Festivos: de 7.30 a 22, cada 60 minutos. Último servicio a las 22.
 - Línea 6. Villa Román-Villa Luz-Universidad:** De lunes a viernes: de 7.20 a 22, cada 40 minutos. Sábados y festivos: de 7.20 a 22, cada 80 minutos. Último servicio a las 22.
 - Línea 7. Barrio de Tiradores-Villa Román-Villa Luz-Universidad-Fuente del Oro:** De lunes a viernes: de 7.40 a 21.40, cada 40 minutos. Último servicio a las 21.40. Sábados: de 7.20 a 22, cada 80 minutos. Último servicio a las 22. Festivos: de 9.20 a 22, cada 80 minutos. Último servicio a las 22.
 - Línea 8. Estación-Camping:** De lunes a viernes: salida de M. Catalina (8.15, 14 y 17.30); salida Camping (8.45, 14.30 y 18). Sábados y festivos: sin servicio.
- Horarios domingos y festivos:** Todas las líneas iniciarán su servicio a partir de las 9 de la mañana, excepto las líneas 5 y 6 que garantizarán el servicio al hospital Virgen de la Luz desde las 7.30.

CLASIFICADOS 74

LA TRIBUNA DE CUENCA VIERNES 30 DE NOVIEMBRE DE 2007

CASAS-CHALETES COMPRA-VENTA

SE VENDE casa en Priego, 3 dormitorios, 2 baños, amueblada, porche, patio con barbacoa. Serninueva. precio a convenir. Tel: 695 465 455

SE VENDE casa en Gascuña. tlf 969376042-660929681

SE VENDE casa en Villaescusa de Haro, ideal para casa rural, dos plantas independientes con cocina, 3 dormitorios y baño en ambas, patio de 200 m2 y cueva, excelente oportunidad. Telf: 969 226 639 - 620 571 782

PISOS COMPRA-VENTA

SE VENDE PISO en Residencial Universidad Cuenca. 3 dormitorios, garaje y trastero. Aire Acondicionado. TEL: 969 237 491

SE VENDE PISO en Residencial Siglo XXI, 3 dormitorios, garaje y trastero, amueblado. TFNO: 69790476

PARTICULAR VENDE PISO. 90 M2, 3 HABITACIONES. RESIDENCIAL 'LOS CANTOS', SIN ESTREAR. ENTREGA EN SEPTIEMBRE. 233.000 EUROS. TFNO: 687 908 308 (NURIA)

SE VENDE APARTAMENTO EN BENIDORM PRECIO 309.000 EUROS Zona Vía Parque, a 10 minutos a pie del centro y de la playa de Poniente (Zona Hotel Poseidón Playa) Piso 13 vistas al mar y campo de Golf Nuevo totalmente amueblado, dispone de 2 dormitorios+2 baños+salón con sofá cama doble, terraza de 15 metros, cocina con electrodomésticos, lavavajillas, etc. Aire frío/calor, domótica, etc. Urbanización cerrada con piscina, jacuzzi, pistas de padel, jardines, 3 ascensores, 1 de ellos panorámico. TEL 646982576

OPORTUNIDAD. RESIDENCIAL ALAMEDA. 2 Dormitorios, 2 baños, garaje, trastero, zonas verdes. Acabados de lujo. A estrenar. Abstenerse inmobiliarias. TFNO: 669 628 123 / 969 21 41 14

SE VENDE APARTAMENTO bajo en Chillarón, muy económico. 2 habitaciones, salón, cuarto de baño, cocina, garaje y trastero. TEL: 690 648 313

SE VENDE PISO. Residencial 'Las Fuentes' 109,95 mts. Sin estrenar. Interesados llamar al Tfno: 626 366 602

RESIDENCIAL LOS CANTOS, 2 dormitorios, 2 baños, 72 m2. Urbanización Privada, zonas verdes, piscina y zona deportiva. Acabado de lujo, en construcción, abstenerse inmobiliarias. BUEN PRECIO. TFNO: 669 65 81 23 - 969 21 41 14

GRAN OPORTUNIDAD ZONA CENTRO, 3 HAB, SALÓN, COCINA, TERRAZA, BAÑO, 149.000 EUROS. TF: 658 040 148

CASA EN LAS QUINIENTAS TOTALMENTE REFORMADA, 105 M2, 159.900 EUROS. TF: 658 040 148

GRAN OPORTUNIDAD ZONA CENTRO, Tercero SIN ASCENSOR, 3 HAB, SALÓN, COCINA, BAÑO, 139.500 EUROS. TF: 658 040 148

OPORTUNIDAD Residencial Los Cantos. 2 dormitorios, 2 baños, 72 m2. Urbanización privada con zonas verdes, piscina y zona deportiva. Acabado de lujo. Abstenerse inmobiliarias. Tels: 669 65 81 23 / 969 21 41 14

CAMBIO O VENDE casa centenaria reformada, con 300 m2, en Campillo de Altobuy por piso o apartamento de Albacete o Cuenca. Tfno: 659179721

VENDO casa de 157m2 nueva semi a estrenar tlfno: 639721304 - 969339230

VENDO piso. Urb Universidad, 3 habitaciones, 2 wc, jardines, piscina. Tfno: 607081508

COMPRO piso en Cuenca, preferible aunque no imprescindible, primera o segunda altura, exterior, por el centro, 3 habitaciones, no importa el estado en que se encuentre y que haya que reformarlo. Interesados llamar a 969256086 ó 635202041

VENDO piso en c/ Diego Jimenez. 90 m., 4 dormitorios, 2 aseos, trastero y garaje. Tfno: 666950481

OPORTUNIDAD. PISO ECONÓMICO.
2 habitaciones, salón, cocina, baño, calefacción individual.
TOTALMENTE REFORMADO
Tfno: 696538634 / 679623671

LOCALES COMPRA-VENTA

SE ALQUILA Local 50m² centrado. Ideal para oficina, acondicionado. Tfno 639 561909

SE ALQUILA O TRASPASA Hotel Restaurante El Manchuelo (zona Motilla del Palancar) 11 habitaciones. comedor 170m, cafetería 150m. Tfno 678010433

BUSCO bar en alquiler en Cuenca Capital y provincia Tfno: 636344682

SE VENDE local en La Almarcha. Planta baja, 50 m., 15.000 euros. Para construir casa o negocio. tlf 969234406. Julia.

SE VENDE local en Mateo Miguel Ayllón. tlf 659564000

SE VENDE local en Plaza del Espliego, 4 - 180 m. tlf 649588664

SE VENDE local comercial en Ortega y Gasset, 6. superficie de 70 m., altura de 4'5 m. tlf 653498661

SE ALQUILA bar en la fuente del oro, totalmente amueblado y en funcionamiento, interesados llamar al telefono 608 865 447.

GARAJES COMPRA-VENTA

VENDO plaza de garaje en casco antiguo Cuenca (Plza. Audiencia). Tfno: 620 572 905

COMPRO plaza de garaje en Fuente del Oro. tlf 616046171

SE VENDE O ALQUILA plaza de garaje en el casco antiguo. tlf 969211263-62774589

SE VENDE plaza garaje en C/ Fermín Caballero. Tfno: 616154172

ALQUILO plaza de garaje en zona centro (Hotel Francabel), 72 euros. Plaza de garaje en Residencial Aguas Claras, junto depósitos del agua, 60 euros. tlf 628285124

SE ALQUILA plaza de garaje en c/ Mercedes Escribano (Siglo XXI). tlf 616086590-969233905

ALQUILO plazas de garaje, 2 en c/ Colón, 1 en c/ Fermín Caballero. tlf 616154172

SE ALQUILA plaza de garaje en ParqueSol, frente a Mercadona. tlf 969214625

ALQUILO plaza de garaje en Colón, frente a Alconsa, válida para coches pero es ideal para motos. tlf 649309263

SE ALQUILA plaza de garaje en Villacuz, c/ Gerardo Diego 8. 30 euros/mes. tlf 665810525

ALQUILO plaza de garaje junto Hotel NH, fácil acceso, amplia y económica. tlf 969224122

BUSCO plaza de garaje en alquiler. Zona Jorge Torner. tlf 651553493

SE ALQUILA plaza de garaje en Julio Larrañaga. tlf 969227150-63665378

SE ALQUILA plaza de garaje en c/ Garcilaso de la Vega 3. 72 euros. tlf 969221949-649272209

SOLARES COMPRA-VENTA

VENDO solar de 420m2 urbanizable en Priego. Tfno: 686209761

SE VENDE parcela 3068 metros cuadrados a 15' el metro, con agua, ideal para casa prefabricada. A 9,1 Km. (contados desde la rotonda McDonalds) de Cuenca dirección Motilla junto a la margen derecha de la N-320. Interesados llamar 646982572.

SE VENDE terreno con corral, con enganche de agua y buenas vistas, en Castillejo del Romeral, precio a convenir. tlf 677830097

COMPRO solar rústico o urbano, precio máximo entre 6 y 8 millones de pesetas, en Cuenca o alrededores. tlf 969228377

SE VENDE 150 m. urbanizables en Castillejo del Romeral (Cuenca), a 35 kms de Cuenca, buenas vistas, precio a convenir. tlf 677830097

COMPRO SUELO rústico, mínimo 10 Ha. contactar Paula 669 394494

VENDO casa con 2.000m2 de parcela, 155m2 construidos Tfno: 686474319

COMPRO terreno de 10.000 a 20.000 m. en Cuenca y pueblos colindantes. 678 010 433

PISOS ALQUILER

ALQUILO Plaza de Garaje en Avda. Los Alfares, frente a Hospital. Tfno: 626 751 484

ALQUILO APARTAMENTO en CULLERA (Valencia) a 70 mts. de la playa, equipado para 4 plazas, microondas, lavadora, TV, aire acondicionado. Semanas de AGOSTO y SEPTIEMBRE. Otras fechas consultar. Tel: 670 599593

ALQUILO apartamento en La Residencial de la Mayor en Isla Antilla de Huelva, de 6 plazas, a 200 m de la playa con garaje y patio privado y piscina. Tfno: 639556397

SE ALQUILA apartamento para puente de mayo Tfno: 615 688 828

ALQUILO piso en zona parque sol, nuevo a estrenar 3 dormitorios. tlf: 696 80 83 20

ALQUILO apartamento en Benidorm a 30 m. Playa Levante, 4 plazas, vistas al mar. Semanas o meses - 661 714 430

SE ALQUILA piso en Tavernes Playa (Valencia) 4 habitaciones, a 30 metros de la playa, por semanas, quincenas o meses Tfno: 917157754 - 6399477604

ALQUILO apartamento en Port-Playa (Valencia), a diez minutos de la universidad política. 2 dormitorios, amueblado. De octubre a junio. tlf 65981098-679756462

SE ALQUILA apartamento en Benidorm, primera línea de playa, muy económica, meses julio y septiembre, noviembre. tlf 660593237-610771523

ALQUILO casa en Huelva con patio, céntrico, para 3 o 4 personas, calefacción, bien arreglada, con mobiliario nuevo. tlf 679394070

SE ALQUILA piso en Tabernes (Valencia), 4 dormitorios, a 50 m. de la playa. Parking. Se alquila por semanas, quincenas o meses. tlf 917157754-639477764

SIERRA DE GREDOS (Ávila), Piedrales, pueblo rural, particular alquila casa, fines de semana, puentes, verano, con o sin piscina, totalmente equipada. Río y pinos. tlf 918665467

ALQUILO apartamento en Cullera, a 70 m. de la playa, 5 plazas, totalmente equipado, 200 euros/semana Junio. Otras fechas consultar. tlf 660593237

SE ALQUILA apartamento en Gandía, con piscinas, por quincenas o meses completo. tlf 677327445

SE ALQUILA apartamento en Benidorm, primera línea de playa, económica. tlf 660593237

ALQUILO apartamento en El Portil (Huelva), primera línea de playa, 2 dormitorios. tlf 676714403

ALQUILO apartamento en Antilla (Huelva), en Residencial Vela Mayor, 6 plazas, a 200 m. de la playa, garaje, patio privado y piscina. tlf 954422138-639556397

SE ALQUILA en Reyes Católicos apartamento de 2 dormitorios, amueblado, lujo, trastero, garaje a estrenar. 450 euros/mes. Incluida comunidad. tlf 649406934

GANDIA PLAYA se alquila apartamento, nuevo, 1 dormitorio, limpio, equipado, vistas al mar, piscina. tlf 962843687-610329294

SE ALQUILA Piso amueblado en urbanización Siglo XXI, 3 habitaciones - 639 561 909

ALQUILO apartamento en Gandía, 1 dormitorio, coqueo, limpieza esmerada. Tfno: 962843687/610329294

ALQUILO APARTAMENTO EN ISLANTILLA (HUELVA) RESIDENCIAL VELA MAYOR SOTAVENTO. 4 A 6 PLAZAS A 200 M. DE LA PLAYA CON GARAJE, PATIO, PISCINAS DE ADULTO E INFANTIL Y PISTAS DE PADDEL. INTERESADOS: 639 556 397

ALQUILO apartamento en Cullera (Valencia), a 70 m. de la playa, equipada para 5 plazas, microondas, lavadora, tv, aire acondicionado. Semanas de Julio 350 euros. Otras fechas consultar. Tfno: 670593237

SE ALQUILA precioso duplex en Casco Histórico, 1 Habitación. Mucha luz, Con vistas. 400 euros. Tfno: 627608438

LOCALES ALQUILER

ALQUILO local comercial en Residencial San Antonio, edificio Los Porches, 140 m. Económico. tlf 969226730-65821511

SE ALQUILA local comercial en Paseo San Antonio 43. Para cualquier tipo de negocio. 100 m. tlf 969212618

LOCAL COMERCIAL 130 m2. C/ FERMÍN CABALLERO, DISTRIBUCIÓN ACTUAL: OFICINAS.
TEL: 666 39 37 87

ALQUILO local en ParqueSol, 138 m. tlf 969237328

SE ALQUILA un almacén pequeño, 40 m., ideal para guardar material. tlf 60940012

ALQUILO local comercial en c/ Colón 30, local 8, dividido en habitaciones con calefacción y 2 baños. Ideal para oficinas. 120 m. Sr Núñez tlf 969179933 (mañanas), 969221944 (tardes), móvil 616576692.

SE ALQUILA almacén en San Antón, acceso con coche, 40 m., precio a convenir. tlf 969212154-655201990

NAVES ALQUILER

SE ALQUILA nave en Polígono Los Palancares. Ideal para oficinas, a a. 400 m. tlf 96921019-619185791

SE ALQUILA NAVE CÉNTRICA. 1.100 m2, totalmente diáfana, puerta de 4x4,5 altura. Altura lateral 6,5m y en flecha 10,5m; con oficinas de 25m2 con servicio, puertas de emergencia, alumbrado y tomas de estanco. Interesados llamar en horas de oficina tlfno: 616999105

TRASPASOS

SE TRASPASA KIOSCO EN CARBONERAS por cambio de residencia. Interesados llamar al TELÉFONO: 605 56 42 15

SE TRASPASA IMPORTANTE FRANQUICIA de ropa y música. URGE. En pleno funcionamiento. Contactar tlf: 969 22 19 25

SE TRASPASA Bar Restaurante, en pleno funcionamiento en la serranía de Cuenca, por no poder atender. Tfno: 607548890-635694016

SE TRASPASA tienda de regalos, papelería. Por no poder atender. tlf 62765537

ALQUILO negocio en pleno funcionamiento, con clientela fija. Por no poder atender. tlf 619302499-969225026. Tardes-noches.

VARIOS

POR CIERRE DE NEGOCIO VENDE MESAS Y SILLAS DE BAR A ESTREÑAR. tlf 686 489 808

VENDO SOMIERES Y COLCHONES SEMINUEVOS. tlf 686 489 808

SE VENDE TIERRA DE REGADÍO Y DE SECAÑO EN ARGUISUELAS. INTERESADOS LLAMAR AL TELEFONO 646 640 448 - 676 304 097

VENDO TERNEROS PASTEROS MACHOS Y HEMBRAS CHAROLESES. TLF: 679 449300 Y 687 334325

VENDO Borbandier 650 baja. Muchos extras. Tfno: 607081508

CURSOS DE ASTRONOMIA BÁSICOS Tfno: 969211885 - Fernando

ACTUALIZACIÓN Y CONTROL DE CONTABILIDADES teléfono - 655 075 861 correo: rubelita@wanadoo.es

VENDO 2 tractores Ebro-6100, 3.500 euros muy bueno y John Deere con pala, 5.000 euros - 661 714 430

QUIERES controlar tu peso sin esfuerzo. Tfno: 630096290 - 669383456

QUIERES tener unos ingresos extras. Tfno: 630096290 - 669383456

VENDO aparato "Ultratone facial plus" (masaje facial efecto liftime) tlf 96923248-679756462

SE VENDE grupo electrógeno 2kw, 50 horas de trabajo. tlf 605166707

VENDO tienda de campaña familiar por 150 euros. tlf 969220664 (Horario de comidas).

VENDO muchísimo material de 1ª y herramientas para hacer moscas artificiales. Precio a convenir. tlf 969221633

VENDO bomba nueva sumergible para sacar agua de pozo. tlf 969229563

SE COMPRAN ondas para virgen dolorosa, hechas de cartón piedra o material poco pesado. Económicas. tlf 969223204-385231

VENDO máquina de coser nueva Alfa, con mueble y motor. 400 euros. tlf 69230831-639246301. Mª Isabel

SE VENDE caseta de obra en perfecto estado. 1300 euros. tlf 615078546. Carlos.

SE VENDE vino artesanal de cueva, muy bueno. tlf 969230836

SE REALIZAN trabajos digitales de visión. tlf 635026012

SE VENDEN pakes de madera, varias medidas. tlf 625462566

SE VENDEN libros, discos de vinilo, peluches, todo a estrenar. tlf 652962274

VENDO 10 mesas de cocina, 24 sillas de madera, 8 taburetes, freidora industrial (Azkoyen), plancha (cromo duro) de bar, TV Thomson 32 pulgadas. Tlf: 661724083-661724085

VENDO Ocho Colmenas Pobladas. tlf: 649161452

OCASIÓN venta de puntales sanos de madera de pino desde 2.10 a 5,70 m a buen precio, también tablonos y palets. Tfno: 666550158

VENDO grupo electrógeno 5'5 cv, diesel, insonorizado, nuevo, 2 salidas 220v. 1200 euros. Tfno: 661714430

SE VENDE Tractor John Dere 7.700 650CV. Doble tracción. 8 años y 5.000 horas. Tfno: 669519915

SE VENDE vibradores de hormigón, nuevo, eléctrico con manguera. Precio 150. Teléfono 661 714 430

CINEGÉICA CUENCA ACCIONES EN MONTERIAS, AGUARDOS DE JABALI Y RECECHOS. TLF DE CONTACTO: JULIAN 696 685 413.

SE VENDE Tractor John Dere 4250 150cv. A/A y calefacción. Precio 15.000 euros. Interesados llamar al Tfno: 669519915

SE VENDE HYUNDAI AFCENT 1.3. AÑO 99. A.A. 2.500. TFNO: 665809988

VENDO MERCEDES E220 CDI (AÑO 2002) 20.000 euros negociables. Tfnos: 969 22 53 95 - 610 706 787

SE VENDE TRACTOR JOHN DEERE 7.700 150CV. DOBLE TRACCIÓN. 8 AÑOS Y 6.000 HORAS. TFNO: 669519915

SE VENDE Suzuki Vitara. 04. 30.000 km. Techo de lona. 8.500 euros. Tfno: 665809988.

SE VENDE VOLVO S-40 1.9TD. FULL EQUIPE. 3.500. TFNO: 665809988

COMPRO A PARTICULARES Mercedes VITO, Renault Kangoo. Obligatorio con aire acondicionado y cierre centralizado. Tfno: 678 010 433

SE VENDE ROVER 400 BUEN ESTADO AÑO 1999. SIEMPRE EN GARAJE INTERESADOS LLAMAR AL TELEFONO 626366602

VENDO HONDA CRU 2001 4X4 ÚNICO DUEÑO. FULL EQUIP. IMPRECABLE. URGE POR TRASLADO. INTERESADOS LLAMAR AL TELÉFONO: 619 48 40 27

SE VENDE BMW NACIONAL MODELO 320D-5 P. AÑO 2000. COLOR AZUL OSCURO (ORIENTBLAU). KMS. 136.500. BIEN CUIDADO. SIEMPRE EN GARAJE. PRECIO 13.500 EUROS. TEL: 670 55 15 99

VENDO Renault Laguna 2200 diesel. Tfno: 969211473

VENDO Renault Megane 5puertas DCI 100CV año 2002, e.e, a.a, c.c., 7000euros. Tfno: 654750678

VENDO Opel Astra GSI motor nuevo, suspensión deportiva año 1995, 15000euros Tfno: 639567003

SE VENDE RENAULT XPRESS furgoneta, diesel, acristalada, 5 plazas, color blanco. 123.000 Km. 1.800euros tlfno: 967170312

VENDO Renault Megane Coupé 1.600 cc. 90CV 16V. Aire acondicionado, ABS, elevelunas eléctricos, 90.000Km tlfno: 635507862

VENDO Seat Ibiza 1.4. 100.000 Km. Elevelunas eléctrico y cierre centralizado. Tlf: 969228924 y 686584837

VENDO tractor 3340 doble cabina, SG2, aire, ruedas nuevas. Tfno: 669519915

VENDO coche BMW 525, turbodiesel, año 98, climat. e.e, c.c, dirección asistida, llantas aleac. Y airbag. 115.000 Km reales. 11.000. Tfno: 669519915

VENDO BMW 525 buen estado. Por cambio por uno más grande y familiar. Tlf: 661724083-661724085

VENDO Citroën Xantia 1.9TDSX c.c, e.e, con enganche. Sólo interesados. Tfno: 606566908

VENDO BMW 525 TD, perfecto estado, climatizador, 150 CV, ruedas nuevas. 11.000. Tfno: 967 170 156

VENDO tractor John Dere 3135, 90 cv, ruedas nuevas. 5.000 euros. Tfno: 967 170 312

VENDO tractor John Dere 4350, 140 cv, doble tracción, a.a. 15.000 euros. Tfno: 967 170 312

VENDO tractor John Dere 1030, 50 cv, estrecho y viñado, con ruedas nuevas, 3600 euros. Tfno: 669 519 915

VENDO tractor John Dere 7700, 150 cv, con A/A, doble tracción, ocho años. Tfno: 669 519 915

VENDO citroen Xsara 1900 TD, año 2000, todos los extras. Interesados llamar al Tfno: 654.54.15.36. Marco

VENDO BMW 320 DIESEL AÑO 2000. FULL EQUIP 75.000 KM. INTERESADOS LLAMAR AL TELEFONO: 669 519 915

VENDO TOYOTA LAND CRUISER 3.0 V6, 5 P, Motor Diesel de Inyección Directa (D4D), de 163 CV. Consumo 9,5 L. Techo Solar, Enganche de Remolque, muy cuidado, mejor verlo y probarlo. Precio 18.500 euros Tfno: 649551144

VENDO Audi A-4. V-6. 2.5 TDI. Gris plata. Año 2004. 20.000. Tfno: 628469606

VENDO Mercedes C270 CDI Avangarde. Gris plata. Año 2002. 18.000. Tfno: 628469606

TRABAJO

BUSCO TRABAJO como maquinista de excavadora o mini-excavadora. TEL: 638 24 40 13

SE PRECISA ELECTRÓNICO con experiencia en monitores, fuentes y televisores.

Nueva Vivienda Cuenca NV

Colón, 76
www.nvcuenca.com

ANTON MARTIN

3 hab, amueblado
trastero, reformado

C/ ALICANTE

2 hab, 2 baños
ascensor 186.580 €

TIRADORES

1 hab, baño, amueblado
117.600 €

P. SAN ANTONIO

2 hab, baño, reformado
amueblado 123.600 €

SIGLO XXI

Dúplex 2 hab, baño y aseo
garaje y trastero 175.000 €

ANTONIO MAURA

4 habitaciones, 2 baños
garaje y trastero, reformado

SAN JOSÉ

Dúplex 3 habitaciones
264.000 €

R. ALAMEDA

2 hab, 2 baños, garaje,
urbanizado, 201.000 €

ORTEGA Y GASSET

4 habitaciones, 2 baños
garaje y trastero

REYES CATOLICOS

3 hab, 2 baños, ascensor
garaje 204.000 €

R. LOS CANTOS

3 habitaciones, 2 baños
piscina, 236.900 €

VILLAR DE OLALLA

Piso a estrenar
1 habitación, baño,
garaje y trastero

PASEO SAN ANTONIO

3 hab, 2 baños, reformado
altura 1º, 201.000 €

SAN ANTON

4 habitaciones, 130 metros
amueblado, 144.000 €

POZO LAS NIEVES

4 hab, baño, trastero
143.040 €

PRINCESA ZAIDA

4 hab, baño, amueblado
para reformar, 193.400 €

R. BUENAVISTA

4 hab, 2 baños
cocina amueblada
piscina 306.000 €

ARS NATURA

3 hab, 2 baños
terraza, piscina
2 garajes 280.296 €

LOS TINTES

2 habitaciones, baño
reformado, garaje

SAN ANTON

estudio, 1 habitación
reformado, amueblado
81.000 €

ALFONSO VIII

3 hab, para reformar
150.000 €

ALAMEDA

3 habitaciones, 2 baños
garaje, piscina
235.000 €

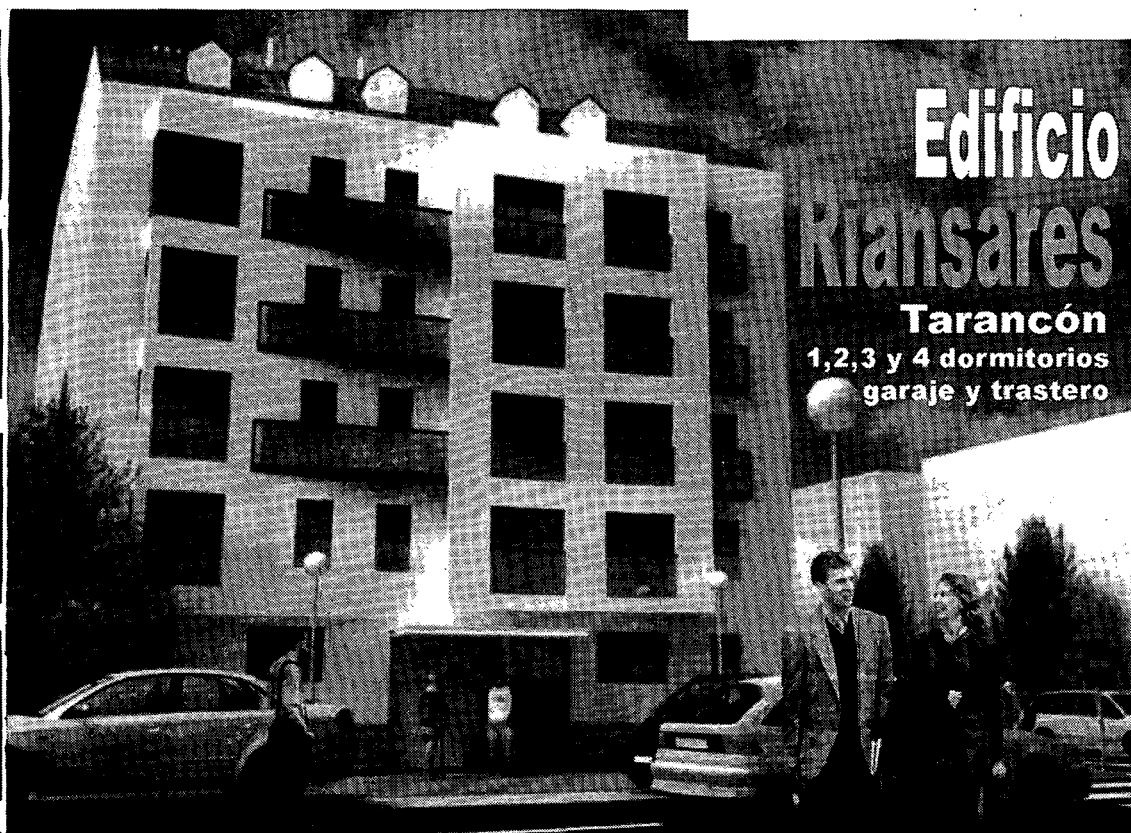

Edificio Kiansares Tarancón
1,2,3 y 4 dormitorios
garaje y trastero

en el centro de Tarancón
con piscina climatizada

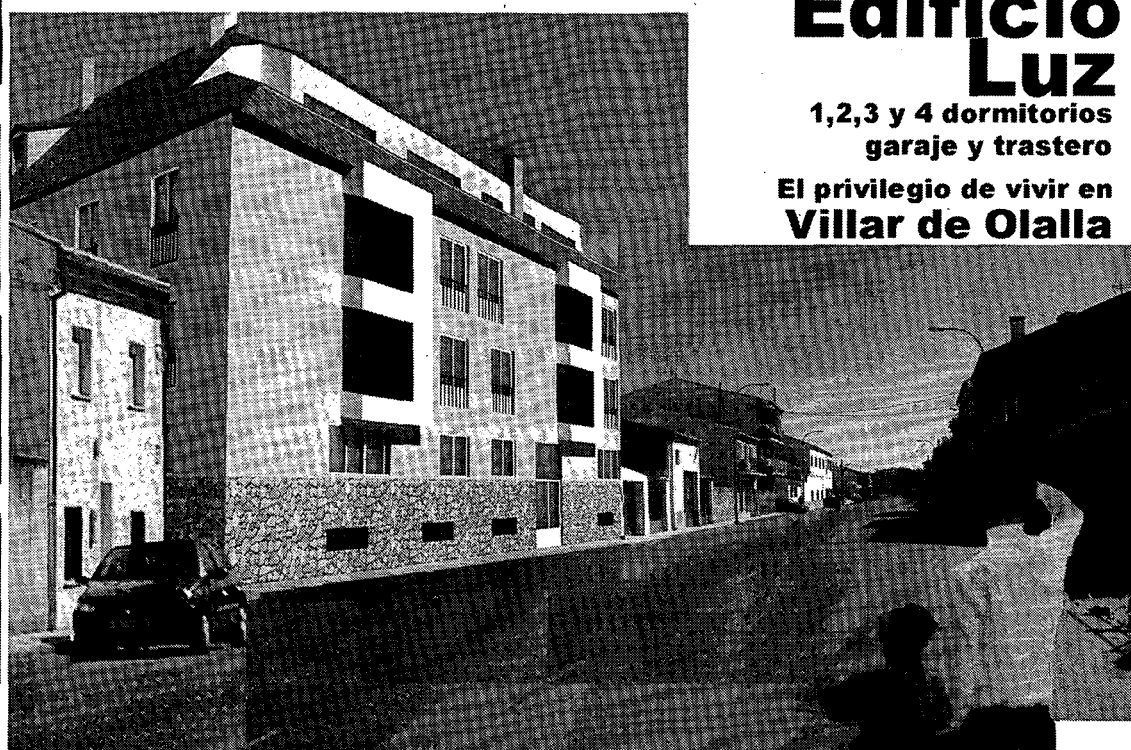

Edificio Luz
1,2,3 y 4 dormitorios
garaje y trastero
El privilegio de vivir en
Villar de Olalla

imagine una casa con todo

969 22 63 12

CARTELERA CINES ÁBACO



Bee Movie

18'20, 20'20 y 22'30

(T.P.)

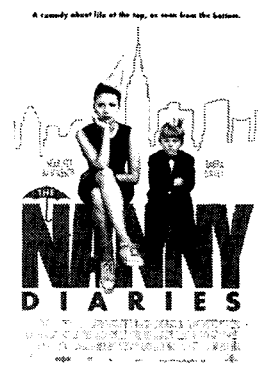

Diario de una Niñera

18'20, 20'30 y 22'40

(T.P.)



Habitación sin salida

18'30, 20'20 y 22'30

(N.R.M. 18)

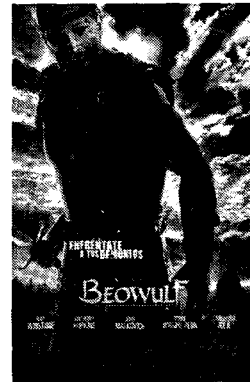

Beowulf

19'15 y 22'30

(N.R.M. 13)

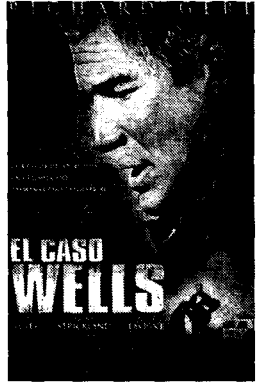

El Caso Wells

18'10

(N.R.M. 18)



Encantada: La Historia de Giselle

18'20, 20'30 y 22'40

(T.P.)



Hitman

18'15, 20'20 y 22'45

0



El Orfanato

18'15, 20'20 y 22'30.

(N.R.M.13)

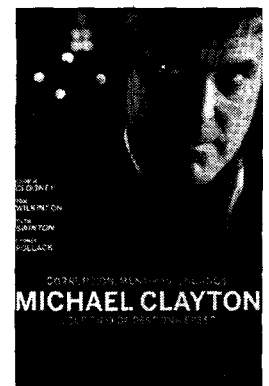

Michael Clayton

20'30 y 22'45

(N.R.M.13)

Restaurante Recreo Peral

Local climatizado, dos terrazas de verano, zona recreativa, fácil aparcamiento, CARTA DE TEMPORADA

Ctra. Cuenca-Tragacete , Km 1 . 969 224 643



MULTICINES CUENCA

SALA 1

mujeres en dirección
semana internacional de cine ciudad de cuenca

MUJERES EN DIRECCIÓN

Del 26 al 30 de noviembre

SALA 2

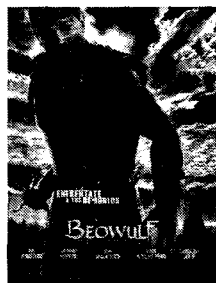

Beowulf

Todos los días: 18'15

Sábados y festivos también a las 16'00

LA PEQUEÑA SALA DE LAS GRANDES PELÍCULAS

Qué tan lejos

Todos los días: 20'30 y 22'45 h.



SALA 3

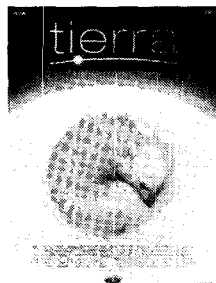

Tierra

Todos los días: 20'30

Sábados y festivos también a las 16'00

REC

Todos los días: 18'15 y 22'45 h.

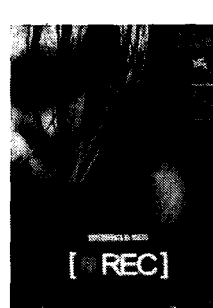

SALA 4

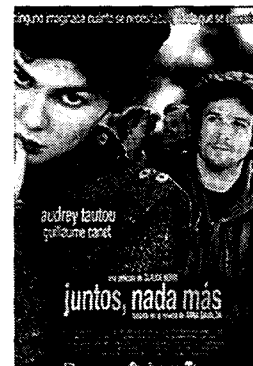

Juntos nada más

18'15, 20'30 y 22'45

Sábados y festivos también a las 16'00

SALA 5



The Bee Movie

Viernes y Sábados: 18, 20 y 22 h.
Sábados y festivos también a las 16 h.

Las 13 Rosas

Domingo a Martes: 22 h.



Nuevo 'casting' para participar en 'Fama'

Hoy viernes se celebra en Madrid la última oportunidad para participar en el concurso de Cuatro *Fama, ¡a bailar!* Las pruebas, abiertas a los primeros 480 candidatos, se realizarán, a partir de las 09,30 horas, en el Teatro del Recinto Ferial de la Casa de Campo. Los estilos son *fun-ky*, *hip-hop* y *free style*.



Paul Loustau daba vida a Fortunato.

'Hermanos y detectives', de luto

El actor Paul Loustau, que interpretaba a Fortunato Cebrián, el policía más gamberro de la patrulla, ha fallecido tras sufrir un accidente de tráfico. Loustau, que contaba con tan solo 29 años, además de participar en la serie de Telecinco también ha colaborado en *Cuéntame cómo pasó* y en *La que se avecina*.

El encuentro España-Australia, en Canal +

La plataforma acompaña estos días a la selección española que pelea por la Copa del Mundo en Japón. Si consiguen el éxito, los hombres de Marcelo Méndez certificarán su participación en los próximos Juegos Olímpicos de Pekín. Hoy viernes, retransmite el partido entre España y Australia, a las 18,05 horas.

LOS PAYASOS DE LA TELE ARMANDO RODRÍGUEZ

Los 'top'

Me aprovecho, dando las gracias y la enhorabuena, de un magnífico trabajo realizado por *ver-tele.com*: ¿Cuándo tocaron los programas su techo de audiencia... y por qué?

Aquí hay tomate obtuvo su máxima cuota (31,6%) el 23 de julio de 2004 con la muerte de Carmina Ordóñez, y su récord de espectadores (3,75 millones) con la muerte de Erika Ortiz, hermana de la princesa Letizia. *Está pasando* obtuvo su récord histórico de cuota (27,5%) en el cara a cara entre Mercedes Milá y Jaime Peñafiel sobre Letizia Ortiz, mientras que *La Noria* obtuvo un tope de 26,3% el 10 de noviembre de 2007 con la polémica entre el rey y Hugo Chávez en la Cumbre Iberoamericana.

¿Dónde estás corazón? alcanzó el 34,7% de audiencia en octubre de 2004, cuando se entrevistaba al hijo de Eva Nasarre y el récord de espectadores (3,43 millones) el día que iba la propia Eva Nasarre. En *A 3 bandas* obtuvieron un 16,3% el 4 de septiembre de este año con el tema ¿Crisis matrimonial de los duques de Lugo? y alcanzaron casi millón y medio de espectadores (su récord) el 13 de noviembre con el tema *Separación de los duques de Lugo*.

Desconozco, después de ver y tratar de interpretar muchos datos, si hay alguien dispuesto a asegurar que entiende de veras a la audiencia. Por supuesto que hay otros programas. Es más, creo que los miércoles por la noche en La 2 hay *Muchachada Nui*. Pero después de ver cómo se mueven las grandes masas de telespectadores, dígame si a uno le entran ganas de visitar más a menudo la biblioteca o el videoclub.

Y si quieren, Youtube, que ahí las audiencias sí que son millonarias de veras, pero al menos los contenidos no vienen impuestos: los eliges tú mismo.

TELEVISIÓN 77

Roberto y Marina darán las campanadas en Telecinco

La pareja de mediana edad de 'Escenas de Matrimonio', serie que emitirá especiales en Nochebuena y Nochevieja en 'prime time', felicitará el año a los espectadores con humor

• El programa que produce José Luis Moreno se renovará de cara a la próxima temporada con escenas en exteriores y la interacción de los grupos de protagonistas.

FAX PRESS

Todas las quinielas apuntaban a que serían los matrimonios más populares de la televisión los que darían la bienvenida al nuevo año en Telecinco. Finalmente la incógnita se desveló, cuando la cadena anunció en rueda de prensa que serán Roberto y Marina, dos de los protagonistas de *Escenas de matrimonio*, los que retransmitirán las campanadas desde la ciudad de Zaragoza con motivo de la Expo 2008.

La serie revelación de la temporada toma así el testigo de *Yo soy Bea*, cuyos protagonistas despidieron el pasado año en directo, en lo que se ha convertido en una nueva estrategia del canal, que da vida a sus personajes más aplaudidos más allá de la ficción en este tipo de eventos especiales.

De esta forma, David Venancio Muro (Roberto) y Soledad Mallol (Marina), la pareja de actores que interpreta al matrimonio de mediana edad, serán los primeros en felicitar el año a los espectadores de Telecinco desde la capital maña.

La cadena de Mediaset ha decidido que este trío de parejas se-



Soledad Mallol (Marina) y David Venancio Muro (Roberto). / TELE CINCO

an los protagonistas de las fiestas navideñas y ya se encuentra preparando dos especiales para emitirlos en Nochebuena y Nochevieja en *prime time*. Entre las sorpresas que prepara Telecinco, están los cameos de famosos de la talla de la actriz Terele Pávez, Lina Morgan y Santiago Segura, entre otros.

La programación estival servi-

rá de punto de inflexión de la serie, que comenzará a incluir escenas en exteriores y las tres parejas empezarán a interrelacionarse tras quedarse encerrados en casa de Paca y Natalio -las nuevas incorporaciones tras la marcha de Pepa y Avelino-, con quien tendrán que compartir la cena de Nochebuena. A partir de ese momento, los

tres matrimonios aparecerán juntos en las tramas de la serie, que retomará su emisión normal a partir de enero.

José Luis Moreno comentó respecto a la marcha de Pepe Ruiz y Marisa Porcel a Antena 3, que «me dolió más por el lado personal que por el profesional, ya que fue todo de un día para otro».

RADIOS

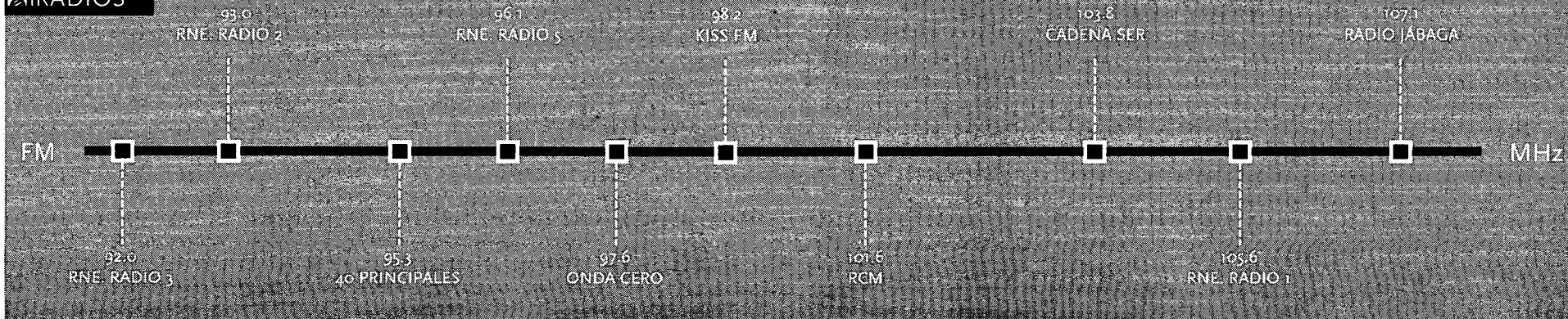

LO MEJOR DEL DÍA



En 'Bones', Brennan halla unos misteriosos huesos brillantes

La serie de ficción protagonizada por la actriz Emily Deschanel y el actor David Boreanaz se centra en las investigaciones de una doctora experta en huesos que ayuda al F.B.I. a resolver crímenes estudiando las pruebas que se esconden en el cadáver de las víctimas. LA SEXTA, 23,45 HORAS



'Miradas 2' visita la exposición de Velázquez en el Prado

La artista Blanca Muñoz invita al espacio cultural a la exposición *Las fábulas de Velázquez* y comparte con ella la genial habilidad que tenía el pintor sevillano para desnudar el alma de los que retrataba. También, se hablará con el grupo Artic Monckys. LA 2, 00,45 HORAS

DE CUENCA
La Tribuna

toda La **i** formación

LA PROGRAMACIÓN

- 1** LA PRIMERA
- 2** LA 2
- 3** ANTENA 3
- 4** cuatro
- 5** TELECINCO
- 6** LA SEXTA
- 7** CMT

06:00 Noticias 24 horas
07:00 Telediario matinal
09:00 Los desayunos de TVE. Diego López Garrido, portavoz del PSOE en el Congreso.
10:15 Saber vivir. Embarazos cada vez más difíciles.
11:30 Por la mañana. Magacín con Inés Ballester.
13:15 El negociador
14:00 Informativo Madrid
14:30 Corazón de otoño

06:00 Teledaporte
07:15 That's English. Módulo 7. Unidad 6 Programa 3.
07:30 Los Lunnis. Infantil.
09:30 Aquí hay trabajo
10:00 UNED. Divulgativo.
11:15 Paraísos cercanos. Malta, entre dos aguas.
12:30 Teledaporte 2
13:30 Leonart. Taller de Lisa.
14:00 Comecaminos. Infantil.
15:20 Saber y ganar. Concurso.

06:00 Las noticias de la mañana. Con Luis Fraga.
08:00 Shin Chan. Serie.
09:00 Espejo público. Susana Griso se hace eco de los temas de máxima actualidad e invita a.
12:30 La ruleta de la suerte. Con Jorge Fernández.
14:00 Los Simpson. El niño que hay en Bart y Explorador de incógnito.

07:00 Los Algos. Infantil que incluye *Bola de dragón*.
09:25 El Zapping de surfers
10:10 Jag: Alerta Roja. Ares y Tripulación en cuadro.
12:15 Las mañanas de Cuatro. Magacín diario presentado por Concha García Campoy y varios colaboradores, entre ellos Gonzalo Miró, que realizará un análisis de las noticias más destacadas del día.

06:30 Informativos Telecinco. Presentado por Ángeles Blanco y Daniel Gómez.
09:00 La mirada crítica. Con Vicente Vallés.
10:45 El programa de Ana Rosa. La mesa política cada día congrega a un político de diferente índole. Incluye, además el espacio culinario, a las **13:45** horas, denominado Karlos Arquiñano en tu cocina.

07:10 Buenafuente. R.
08:35 Teletienda
09:05 Despierta y gana
10:05 Se lo que hicisteis. R.
11:35 Cocina con Bruno Oteiza. Recetas de menús.
12:05 La hora National Geographic. Instinto para matar. Refleja las sofisticadas técnicas de caza.
13:00 Crímenes imperfectos
13:55 Padre de familia. Serie.

07:00 Kosmi klub. Espacio que permite a los más pequeños pasar un buen rato. Incluye: *Lucky Luke, Kiteretsu, Sargento Keroro y Doraemon*.
09:20 Empleo CLM
09:30 Padres forzosos
10:00 Apuesta por un amor
11:45 Gata salvaje. Serie que ofrece un capítulo diario.
13:15 La vida en broma. Humor.
13:50 Tiempo del campo

15:00 Telediario 1. Informativo con Ana Blanco y Jesús Álvarez, en los deportes.
15:55 El tiempo
16:00 Amar en tiempos revueltos. Telenovela española ambientada en la post guerra civil española, protagonizada por Ana Otero, Jesús Cabrero, José Antonio Sayagues, Itziar Miranda, Ana Villa, Nacho López y Marta Calvo, entre otros.
17:45 Destilando amor. Telenovela protagonizada por Angelica Rivera y Eduardo Yáñez.
18:25 España directo. Presentado por Mercedes Torre.
20:00 Gente. Magacín.

15:45 Grandes documentales. Guías Pilot. Kenia.
16:45 Los últimos paraísos. Doñana, imprescindible centro de descanso.
17:30 Jara y sedal
17:55 Gomaespuminglish
18:00 Mucho viaje. R. Dubrovnik, Túnez y Robarniemi.
18:30 Bricolocus. Mesa de carpintero.
18:55 Gomaespuminglish
19:05 O.C. Serie. La noche se muere. Las predicciones del terremoto se cumplen.
19:55 La 2 Noticias express
20:05 Dos hombres y medio
20:35 Smallville. Serie.

15:00 Antena 3 Noticias 1. Informativo presentado por Pilar Galán y Manu Sánchez.
15:50 El tiempo
16:00 Madre luna. Serie.
17:00 Dame chocolate. Telenovela diaria.
18:00 A3bandas. Espacio informativo y que también ofrece la crónica social presentado por Jaime Cantizano y María Patiño.
19:15 Diario y Medio. Talkshow conducido por la Juan y Medio que cada día cuenta con un grupo de gente que cuenta sus experiencias personales comunes al tema.

14:25 Noticias Cuatro
15:30 Friends. Serie. Rachel cumple 30 años y sus amigos le preparan una fiesta especial aunque a Rachel no está nada contenta con entrar en al treintena. Todos recordarán cómo les afectó a ellos cumplir los 30 años.
16:50 Channel nº4. Ana García Siñeriz y Boris Izaguirre reciben a un personaje de máxima actualidad del ámbito social o cultural.
18:20 Alta tensión. Concurso con Luis Larrodera.
19:20 Money, money. Concurso diario presentado por Josep Lobato.

14:30 Informativos Telecinco. Con Hilario Pino.
15:30 Aquí hay tomate. Crónica social con Jorge J. Vázquez.
17:00 Gran Hermano. Resumen con Óscar Martínez.
17:30 Yo soy Bea. La tensa conversación entre Diego y Francisco culmina con un nuevo ataque al corazón del fundador de *Bulevar 21*. Bea acude al hospital en cuanto puede a visitar al padre de su amado que, maltrecho, intenta decirle algo.
18:15 Está pasando. Magacín con Lucía Riaño.
20:15 Pasapalabra Concurso con Christian Gálvez.

14:20 LaSexta Noticias 14 h. Incluye La Sexta Deportes.
14:55 Futurama. Serie. Unos valiosos peccecitos.
15:25 Sé lo que hicisteis... Magacín rosa con Patricia Conde y Ángel Martín.
17:05 Cómo conocí a vuestra madre. Serie. *El escorpión y el sapo. Barney y Marshall estudian sus ventajas como solteros.*
17:30 Navy CIS. El caso de la cabeza y Secretos de familia. Un turbio caso de mercancía automovilística ilegal.
19:25 JAG: Alerta roja. Tribunal. Un sospechoso de pertenecer a Al Qaeda es procesado.

14:00 CMT Noticias 1
15:05 El tiempo
15:10 Todo deporte 1
16:40 Cifras y letras
16:15 Tarde de ronda. Magacín.
18:00 Castilla La Mancha en vivo. Sonia González y su equipo se trasladan a todos los rincones de la región donde hay noticias.
18:30 Cine del Oeste. *El rifle y la biblia.* EEUU, 1975. *Western.*
100 minutos. Director: Stuart Millar. Con John Wayne, Katherine Hepburn y Anthony Zerbe. Rooster Cogburn, un sheriff borracho y ya en decadencia, es despojado de su placa por el juez federal Parker.

21:00 Telediario 2. Con Lorenzo Milá y María Escario en los deportes.
21:55 El tiempo
22:00 Identity. Concurso semanal presentado por Antonio Garrido en el que dos participantes deberán adivinar la identidad de 12 personas desconocidas. La intuición, la deducción y la memoria son las grandes bazas.
00:15 Cine. *El amanecer de los muertos* de Zack Snyder. EEUU, 2004 (Ver ficha completa y sinopsis en sección Las películas) Incluye *Telediario 3*
02:25 Minutos musicales
02:30 Noticias 24 H

21:30 La suerte en tus manos
21:50 Versión española. Un oso rojo. (Ver Las películas).
00:40 La 2 Noticias Express
00:45 Miradas 2
01:15 La Mandrágora
01:45 Lois y Clark: Las nuevas aventuras de Superman. *La casa de los Luthor.* Lois Lane está muy ocupada con los preparativos de la boda.
02:45 Popular. Serie que incluye los capítulos: *Arriba las rubias, abajo las morenas; Somos una familia; ¿Qué hace correr a Sammy? y Dos bodas y un funeral.*
05:45 Teledaporte

21:00 Antena 3 Noticias 2. Presentado por Matías Prats y José Antonio Luque. Incluye el Tiempo con Joan Escoda.
22:00 ¿Dónde estás corazón? Jaime Cantizano entrevista a Mireia Canalda, la modelo que mantuvo un romance con Ronaldo y que ahora se la relaciona con el futbolista Samuel Eto'o. Además, irá Miki Molina, que explicará cómo ha conseguido reunirse con su hijo después de cinco años de separación.
02:30 Antena 3 Noticias
02:45 Supernova. Concurso.
05:30 Únicos

20:30 Noticias Cuatro. Incluye el sorteo de la ONCE.
21:30 El hormiguero. Humor con Pablo Motos.
22:20 Callejeros. Emite el reportaje *El Cabanyal* y celebra sus 100 ediciones.
23:25 Supernanny. Rocío Ramos-Paúl se enfrenta a las rabietas y peleas de unos desobedientes trillizos.
00:40 S.O.S. Adolescentes. La psicóloga Ana Isabel Saz-Marín apuesta por la comunicación y el respeto.
02:00 NBA: Toronto Raptors-Cleveland Cavaliers
05:05 Shopping. Televenta.
06:05 Recuatro

20:55 Informativos Telecinco. Con Pedro Piqueras. Incluye el tiempo y deportes.
21:30 Escenas de matrimonio. Espacio de humor que se desarrolla en tres horas con sus correspondientes parejas, de diferentes edades e ideas.
22:00 El Comisario. *Ángeles por la ciudad.* Castilla quedará volver a su puesto. Reposición de los capítulos *Secreto a voces* y *Dulce amargo*.
02:45 Noche de suerte
03:30 Más que coches
04:00 En concierto
04:30 Infocomerciales
06:15 Fusión sonora

20:20 La Sexta Noticias
20:55 Padre de familia. *Camino a Rupert.*
21:25 Los irrepetibles. Hoy, invitados los actores Darío Paso, Antonio Hidalgo, Miquel Simó y Alex O'Dogherty.
21:55 Cine. *101 dálmatas, más vivos que nunca.* De Stephen Herek. EEUU, 1997. (Ver Las películas).
23:45 Bones. Serie. *Brillando en la vieja casa de piedra* y *Mirando las estrellas del charco.*
01:20 Todos ahhh 100. R.
02:25 Ganas de ganar
06:00 Lo mejor de La Sexta

20:25 CMT Noticias 2
21:10 Todo deportes 2
21:20 Planta 25. Serie.
22:00 Cine viernes. *En el ojo del huracán.* Acción / Thriller, EEUU, 1998. 90 minutos. Director: Tsui Hark. Con Jean-Claude Van Damme, Rob Schneider y Carman Lee. Un agente de la CIA disfruta de la buena vida en Hong Kong.
23:35 Cine viernes 2. *El Cid cabreador.* Una sátira sobre Rodrigo Díaz de Vivar.
01:30 Yo también te quiero
01:55 Dígamelo. Concurso.
03:00 Cine de noche. *Las Autosuyas.* Comedia. 1983.
04:30 Bonanza. Serie.



17:45
Destilando amor
 Telenovela protagonizada por Angelica Rivera y Eduardo Yáñez que se emite de lunes a viernes.



19:05
O.C.
 Las predicciones del alcalde sobre el terremoto se cumplen. Ryan se produce un gran corte al salvar a Taylor.



22:00
¿Dónde estás corazón?
 Recibe a Mireia Canalda, la modelo que tuvo un romance con Ronaldo y ahora se la relaciona con Samuel Eto'o.



23:25
Supernanny
 Rocío Ramos-Paúl intentará ayudar a unos padres sin autoridad ante sus traviosos trillizos de seis años.



17:30
Yo soy Bea
 La tensa conversación entre Diego y Francisco culmina con un nuevo ataque al corazón del fundador de *Bulevar 21*.

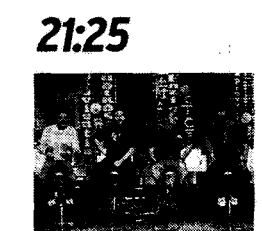

21:25
Los irrepetibles
 Darío Paso, Antonio Hidalgo, Miquel Simó y Alex O'Dogherty utilizarán sus habilidades para hacer reír.



18:30
Cine del Oeste
 Proyecta *El rifle y la biblia.* un western americano de 1975 dirigido por Stuart Millar. Con John Wayne y K. Hepburn.

DE CUENCA
La Tribuna

toda La **i** formación

BUTACA DE CINE

| | | |
|--------------------------------------|-------|------------|
| ★★★ El rifle y la biblia | 18:30 | CMT |
| ★★ Un oso rojo | 21:50 | La 2 |
| ★★ 101 dálmatas, más vivos que nunca | 21:55 | La Sexta |
| ★★ Taxi, derrape total | 22:00 | Telemadrid |
| ★★★ Amanecer de los muertos | 00:15 | La Primera |

● Mala ★ Regular ★★ Interesante ★★★ Buena ★★★★★ Muy Buena

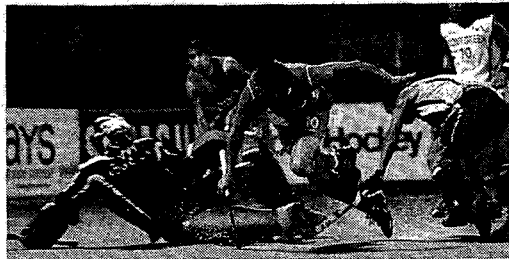

BUTACA DEPORTIVA

| | | |
|---------------------------------------|-------|------------|
| Hockey hierba. Champions Trophy | 11:00 | Teledporte |
| Golf. Tour europeo. Nedbank Challenge | 12:00 | Golf + |
| Fútbol sala. Barcelona-EIpozo Murcia | 20:30 | Teledporte |
| Tenis. Final de la Copa Davis | 22:15 | Teledporte |
| Baloncesto. NBA. Toronto-Cleveland | 02:00 | Cuatro |



DTO 15% EN HORARIO DE LA MAÑANA - Precios especiales en Almuerzos y Comidas
 (frente C.C. Mirador y junto Juguetería Pérez) - (Promoción válida para todos los productos excepto Cafés)
ABIERTO DE LUNES A VIERNES DESDE 7:30 HORAS



TELEMADRID

06:30 TN sin fronteras
07:00 Telenoticias. Con Álvaro Santos y Lourdes Repiso.
09:00 El círculo a primera hora. Tomás Gómez, secretario general del PSM.
09:30 Buenos días Madrid. Con Alipio Gutiérrez y Begoña Tormo.
12:05 Walker Texas Ranger
13:00 Alto y claro. Debate con Curry Valenzuela.
14:00 Telenoticias. Informativo presentado por Víctor Arribas y Susana Pflingsten.
15:00 El tiempo
15:05 Deportes
15:35 Cifras y letras. Concurso con Paco Lodeiro.
16:00 Cine Western. Caza implacable de Don Medford. EEUU, 1971. Western. Con Oliver Reed, Candice Bergen y Gene Hackman. Un peligroso bandido preocupado por su analfabetismo decide entrar en un poblado para secuestrar a su maestra. La mujer resulta ser la esposa del cacique local.
18:20 Madrid Directo
19:30 Metro a metro. Concurso.

20:30 Telenoticias
21:15 El tiempo/Deportes
21:30 Mi cámara y yo. Bajo cero.
22:00 Cine: El Megahit. Taxi, derrape total. EEUU-Francia, 2004. 109 m.
00:05 Diario de la noche. Con Ana Samboal.
00:35 Las noches blancas. Hoy, Ché Guevara.
02:05 Dígame. Concurso.
02:55 Cine: Sala de madrugada: El jorobado de Notre Dame. EEUU, 1997.
04:35 Hércules. El pequeño monstruo en la tierra.
05:15 Madriles por el mundo. R.
05:45 Diario de la noche. R.

POPULAR TV

08:00 Documentales oficios (Artesanía)
08:30 Dibujos animados
09:00 Palabra de vida
09:30 Con la vida en los talones
10:30 Libros con fé Octava dies
12:00 Ángelus
12:05 Santa Misa
12:35 Dibujos animados Felix el gato
Montañas del mundo
13:30 Teletienda
14:00 La noche de... Jaime Peñafiel
14:55 Va de Fresi PTV Noticias 1
16:00 Palabra de vida Más cine por favor "Bienvenido Mister Marshall"
Línea Editorial de la Cope ¿Y tú de que vas? (Dibujos animados y series)
19:20 Teletienda
19:30 ¿Y tú de que vas? Felix el gato
20:00 Teletienda
20:30 PTV Noticias 2
21:10 La Noche LEB Partido de baloncesto entre Aguas Valencia - Alerta Cantabria
23:00 La Torre de Mangana (Magazine conquense) (Presentado por Oscar Martínez Pérez)
23:57 PTV Noticias 3
00:30 Palabra de vida
00:35 Teletienda
01:15 La noche de... "Tricicle"
02:07 El final del día
02:09 Autopromoción
02:10 Infocomerciales



REPORTAJE Y SERIE

CUATRO 22:20
CALLEJEROS



Celebra sus 100 ediciones y recorre el barrio marinero de Valencia, El Cabanyal

Preciosas calles con fachadas de colores e impresionantes casas modernistas de principios del siglo XX. Por dentro, unas perfectamente conservadas -con suelos y puertas que parecen sacados de un decorado de cine-, y otras muy cerca de la ruina. El barrio de El Cabanyal fue declarado Bien de Interés Cultural en el año 1993. Hoy, sus vecinos viven con la incertidumbre de no saber si se llevará a cabo un proyecto urbanístico del Ayuntamiento de Valencia por el que 1.650 viviendas serán derrumbadas. La decisión está en manos del Tribunal Supremo. Mientras tanto, el barrio se transforma.

TELECINCO 22:00
EL COMISARIO

Castilla vuelve a su puesto en la comandancia



Tras recuperarse del atentado sufrido en el hipódromo, Gerardo Castilla sorprenderá a todos con su decisión de volver a su antiguo puesto en San Fernando. Además, en el episodio titulado *Angeles por la ciudad* Casqueiro encomendará a Pope y a Eva la misión de averiguar quién está detrás de una serie de anuncios que han aparecido pegados en diversas farolas, árboles y paradas de autobús de toda la ciudad anunciando un asesinato. Por otra parte, una pitonisa morirá degollada mientras pasa consulta con un cliente y Lucas se verá obligado de nuevo a trabajar junto a Charlie.

LAS PELÍCULAS

● Mala ★ Regular ★★ Interesante ★★★ Buena ★★★★★ Muy Buena

LA 2 21:50
UN OSO ROJO

★★
Un expresionario reconquistará a su familia
 Ficha técnica: Drama. Argentina/España, 2002. Dirección: Adrián Caetano. Intérpretes: Julio Chávez, Soledad Villamil, Luis Machín y Agustina Lage. 97 m.

Aunque solo Oso lleva la cuenta, han pasado siete años desde que cayó preso por homicidio y robo a mano armada. Es un hombre parco, impredecible, violento por naturaleza o por necesidad, y es probable que en todos estos años no le haya dicho a nadie lo que oculta en sus silencios y la tristeza de su mirada. Alicia, su hija, cumplía un año el día del asalto.

LA SEXTA 21:55
101 DÁLMATAS, MÁS VIVOS QUE NUNCA

★★
Un nuevo capricho de la pérfida Cruella de Vil
 Género: Comedia. EEUU, 1997. Dirección: Stephen Herek. Intérpretes: Glenn Close, Jeff Daniels y Joan Plowright. 93 m.

Anita trabaja como diseñadora para la ambiciosa Cruella de Vil. Cuando esta le comunica que su pareja de dálmatas van a tener cachorros, la mente de Cruella comienza a maquinarse para conseguir la piel de los recién nacidos. Su mayor deseo es lucir un abrigo realizado con auténtica piel de cachorro de dálmata, y no se detendrá hasta conseguirlo.

LA PRIMERA 00:15
AMANECER DE LOS MUERTOS

★★★
Los zombies intentan acabar con la humanidad
 T.O. 'Dawn of the dead'. Thriller/Terror. EEUU, 2004. Dirección: Zack Zinder. Intérpretes: Sarah Polley, Ving Rhames, Mekhi Phifer, Ty Burrell y Jake Weber. 90 m.

De repente, el mundo se ha convertido en una pesadilla viviente, la población del planeta ha sido golpeada por una plaga inexplicable, irremediable y fatal... y los muertos no se quedan muertos. Los pocos supervivientes que quedan se ven acosados por cadáveres hambrientos que buscan saciarse con la carne de los seres vivos.

*Los horarios y contenidos de las diferentes cadenas de televisión podrían sufrir modificaciones -ajenas a nuestra responsabilidad- debido a los cambios de programación de última hora.

Cuidamos lo que más quieres
 ¡¡¡24 horas al día, 365 días al año!!!

• Acompañamiento y cuidados para la 3ª edad
 • Canguros para los más pequeños • Limpieza doméstica

NUEVA APERTURA

(B)b SERVEIS
 Cuenca
 C/ Hermanos Valdés, 2-Bajo
 969 240218
 www.bbserveis.com
 cuenca@bbserveis.com

¡Llama ahora e infórmate!

Edita: PROMECAM (Promotora de Medios de Castilla-La Mancha)

• Redacción, Administración y Publicidad: C/ Fermín Caballero, 1 2ª Planta. Código Postal 16.004

• Teléfonos: 969 23 47 38.

• Fax: Administración y Publicidad y Redacción: 969 23 47 26 Región 925 28 09 56

• Correo electrónico: redaccion_cu@diariolatribuna.com; publicidad_cu@diariolatribuna.com; admon_cu@diariolatribuna.com - DEPÓSITO LEGAL: CU-270-1997

Prohibida toda reproducción a los efectos del Artículo 32, 1, párrafo segundo, LPI

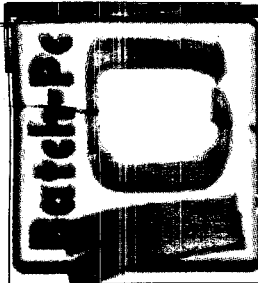

TU TIENDA DE INFORMÁTICA

CENTRO DE ESTUDIOS MOLINA

CURSOS DE FORMACIÓN OCUPACIONAL
CURSOS DE FORMACIÓN CONTINUA
OPOSICIONES
CLASES PARTICULARES

IDIOMAS
CLASES DE INFORMÁTICA
(OFIMÁTICA, PROGRAMACIÓN,
DISEÑO GRÁFICO, PÁGINAS WEB,
INTERNET...)

TEL: 969 690 983 - 969 690 982

FAX: 969 690 981

ALBERTO GARCÍA

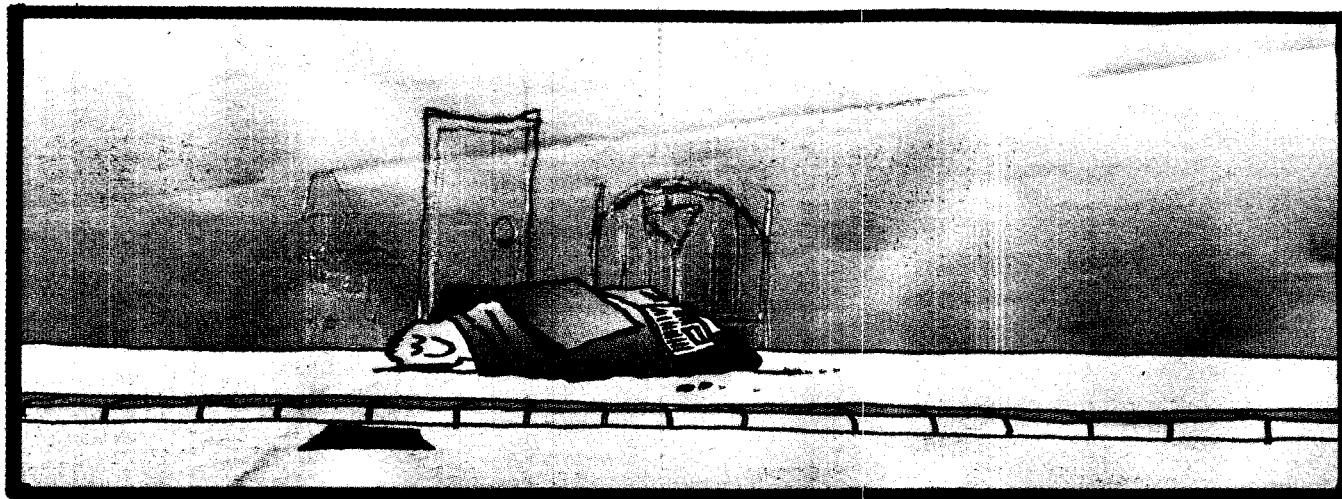

APRESURÁNDOSE DESPACIO



JUAN MIGUEL ORTEGA TEROL

La paradoja de Tritón

Vayan advertidos de que hoy se trata de Psicología, Física y Música, juntas. A ello se dedica Diana Deutsch, que ha formulado la paradoja de Tritón. ¿Se dan cuenta?: sabe de Música, de Física y de antiguos Dioses griegos. Es, sin duda, una estupenda mujer y, por ello, una mujer estupenda. Lo siento por Fernán Gómez -dicho sea en toda su extensión-, pero estas cosas me ponen.

Tritón, el mensajero del mar. En Piazza Navona, en Roma, una estatua de Bernini lo caracteriza tocando dos caracolas a modo de cornetas, con una encrespa, con la otra aquieta la mar. Un dios músico, que emite dos notas. Y esas dos notas diferentes son percibidas de forma distinta por dos personas distintas, que no saben si suben en la escala o bajan. Ello se debe no sólo a la diversidad fisiológica de sus oídos, ni a la obvia distinción que opera en cualquiera de las dobles combinaciones entre Do y Si, sino también a las particularidades lingüísticas en que se han desenvuelto, a la cultura de cada uno de ellos. Eso es lo que la Dra. Deutsch ha descrito.

Pasa con muchas cosas. ¿Cuántas cuestiones, las mismas cuestiones, no son percibidas de forma distinta por dos oyentes? Y, como si fueran formuladas por el hijo de Poseidón y Anfitrión, unos ven venir el desastre tras de cualquier hecho, el mismo en el que otros aprecian el anuncio de una buena noticia. Se me ocurre que, como en la paradoja musical, mucho tenga que ver con ello la cultura. Ciertamente, la excelencia cultural no garantiza la paz -¿o no era culto el pueblo alemán?- pero, de la misma forma que el dinero con la felicidad, seguramente ayude.

En la era de la especialización, la conjunción de saberes aparentemente dispares, nos proporciona elementos para una sugerente reflexión acerca de cómo el conocimiento nos hace menos vulnerables, más libres. Puede que las cosas no sean como nos las dicen, ni siquiera como las escuchamos. Propongo encomendarnos a la nereida, madre de Tritón, diosa del mar tranquilo. Sean felices.

CORINA NEDELEA/ REPARTIDORA DE PUBLICIDAD

Llegó a España hace dos años, y sueña con volver a su país de origen «aunque antes tendré que trabajar aquí para poder ahorrar algún dinero», comenta mientras reparte publicidad. «De momento me ha salido este trabajo, aunque se acabará pronto», señala.

«Dentro de cinco o seis años...»

PEPE MONREAL /CUENCA

Corina aprovecha el tiempo y trabaja en todo aquello que va surgiendo. «Unas veces como repartidora de publicidad y en otras ocasiones como camarera», comenta esta joven rumana, nacida hace diecinueve años en la localidad de Visina, lugar al que no piensa volver cuando regrese a su país. «Pienso establecerme en una ciudad, nada de volver a mi pueblo», comenta mientras realiza su labor de buzoneo publicitario.

¿Cómo va el reparto?

Esta mañana va bien. Estaré durante una semana repartiendo publicidad y después ya veremos lo que sale.

¿Hace mucho que estás en España?

No mucho. Llegué hace dos años a Cuenca, porque aquí viven mis hermanas.

¿Es tu primer trabajo?

Empecé trabajando como camarera en un restaurante durante un tiempo pero lo dejé. Ahora hago reparto publicitario y puede que cuando se acabe empiece en otro lugar

como limpiadora o en otro tipo de trabajo.

¿Mejor vivir en España que en Rumania?

Bueno, la vida es distinta aquí, y sobre todo por el dinero. En un mes, en España, se puede ganar el doble que en mi país. Por eso hay tanta gente que ha llegado de Rumania...

Muchos de ellos, de tus compatriotas, piensan quedarse a vivir aquí, ¿tu también?

Creo que no me quedaré. Pienso estar unos cuantos años trabajando, tratando de conseguir dinero para volver a mi país. Mi marido y yo queremos volver a Rumania cuando tengamos suficiente para poder construirnos una casa. Muchos rumanos han hecho lo mismo que nosotros y han vuelto con dinero bastante para empezar una nueva vida.

¿Serán suficientes cinco o seis años para conseguir el dinero?

Esperamos que sí, aunque depende también de la suerte que tengamos. Trabajamos los dos y poco a poco podremos ir



J. MONREAL

juntando lo suficiente como para volver y tener nuestra casa y seguir trabajando pero ya en nuestro país.

Aunque quieras volver, ¿te

sientes a gusto en España?

Mucho. Es un país donde me siento bien; me gustan muchas cosas de España, aunque echo de menos mi tierra...



Los Olmos
Residencial

Promoción Excepcional 76 Viviendas

Urbanización Cerrada con Garajes.
Trasteros, 2 Pistas de Pádel, Piscina Exterior,
Zonas Recreativas para Niños y
Amplias Zonas Ajardinadas y de Paseo.

CONCA
Construcción Castellón

C/ Colón 26 • 16002 Cuenca • info@grupocconca.es • Tel. 969 23 11 65 • Fax 969 23 15 65

