

Núm. 64  
3 €

Octubre/Noviembre  
2006

70.000 familias viven en Castilla-La Mancha del sector vitivinícola



## Alerta ante la reforma de la OCM del vino

- AMIAB y el Doctor Julio Antonio Virseda, premiados en la IV edición de los Premios SOLIDARIOS La Cerca
- 8.685 millones de euros, presupuesto de la Junta de Castilla-La Mancha para 2007
- La Facultad de Medicina de Albacete, referente mundial en investigación



MARÍA DOLORES DE COSPEDAL,  
CANDIDATA A LA JUNTA DE  
CASTILLA-LA MANCHA POR EL PP



I PREMIOS TAURINOS  
**SAMUELES**



LA CAZA, UNA HERRAMIENTA  
IMPORTANTE DE GESTIÓN  
DEL MEDIO NATURAL

**Edita:**  
Grupo de Comunicación  
LA CERCA  
C.I.F. B-02257749

**Director:**  
Manuel Lozano Serna

**Redacción:**  
María Luisa García Moreno  
Marina Escrivá Belmonte

**Dirección:**  
Plaza de la Constitución nº 8 y  
c/Fernando Poo nº 14  
Apartado de Correos 7014  
02080 ALBACETE  
Teléfonos: 967613320  
967550353 - 609612632  
Fax: 967550353  
**e-mail:** lacerca@lacerca.com  
**Web:** http://www.lacerca.com

**Colaboradores habituales:**  
Julio Virseda, Urólogo; Despa-  
cho de Abogados Agudo & Ra-  
mírez.

**Maquetación, diseño e  
impresión:**  
Ideas Comunicación  
Plaza de la Constitución nº 8  
Entreplanta - Puerta 5  
Apartado de Correos 7014  
02080 ALBACETE  
**Web:**  
www.ideascomunicacion.com  
**e-mail:**  
ideascomunicacion@ideas-  
comunicacion.com  
**Teléfonos:** 967613320  
967613324 - 659793871  
**Fax:** 967613324

**Fotografía:**  
LA CERCA - JCCM

Prohibida la reproducción parcial o  
total de la información facilitada en  
esta revista sin consentimiento  
expreso y por escrito de la  
empresa editora.

LA CERCA no se hace  
responsable de las opiniones y  
manifestaciones que sostienen  
sus autores sean o no firmados.

D.L. AB-335-1998

# LA CERCA



Manuel Lozano

## La patria de Lorca

**P**arafraseando a Federico García Lorca, "la verdadera patria es la patria del amor y la igualdad", es conveniente recordar que una sociedad es más importante cuando en ella predominan la justicia social, la educación en valores, el respeto hacia y para cada una de las demás personas y lógicamente cuando no existen barreras de ningún tipo que impidan el desarrollo personal por el motivo y condición que sean. Cualquier sociedad que se precie de serlo debe de estar mentalizada para lograr la igualdad social, sin embargo todavía estamos a años luz de conseguirla. Cómo sino se puede comprender, por ejemplo, que en España haya dos millones de personas víctimas de la violencia de género.

**T**odos los partidos políticos, o así quiero pensarlo, están de acuerdo en los principios de solidaridad e igualdad de oportunidades. Tanto unos como otros tienen por bandera de sus discursos el concepto de solidaridad al igual que manifiestan que todo el mundo debe tener las mismas posibilidades de escoger qué hacer con su vida y enriquecerse si se tiene talento, sin tener en cuenta privilegios o títulos, riqueza heredada, color de la piel, ideologías, creencias, discapacidades de todo tipo... Las diferencias entre unos y otros políticos se centran en cómo conseguir que esa igualdad de oportunidades sea real, y qué grado de intervención estatal y redistribución de la renta es necesaria para conseguirla.

**S**in embargo, gran parte del fracaso en el tema de la solidaridad, que sin duda es una cuestión de educación y respeto por la sociedad bien entendida, como la igualdad de oportunidades, no proviene de restricciones impuestas, sino de la enorme capacidad humana de cometer errores. Una política de solidaridad e igualdad de oportunidades no debe ser solamente tirar dinero al problema, sino también hacer que muchas de estas decisiones no tengan oportunidad de aparecer. Es decir, motivar conciencias desde muy temprana edad al respecto de que un país avanza y se desarrolla cuanto más y mejor entendidos están los conceptos de igualdad y solidaridad. La educación en unos valores bien entendidos y generalmente aceptados por la sociedad es el pilar básico del desarrollo social de un país.

**D**ijo el novelista ruso León Tolstói que "no hay más que un modo de ser felices: vivir para los demás". Desgraciadamente no es fácil hoy en día vivir viviendo para los demás, pero sí al menos estar mentalizados para evitar en lo posible generar a la sociedad un mal mayor que los que ya viene arrastrando. Por mucho que nos empeñemos en demostrar, con palabras que no con hechos, que somos solidarios y practicamos la justicia social, la realidad del

mundo en que vivimos nos lleva a pensar que aún nos queda un largo camino por recorrer.

**P**or todo ello, cuando surgen instituciones, empresas públicas o privadas, y personas, como es el caso de los premiados en la IV edición de los Premios Solidarios: la Asociación de Discapacitados Físicos de Albacete, AMIAB y Julio Virseda, cuya filosofía de vida está basada en aportar, con mayúsculas, a la sociedad, valores de altruismo y solidaridad, conviene ponerlos en valor y reconocérselo de manera muy especial. Decía la madre Teresa de Calcuta que "a veces sentimos que lo que hacemos es tan sólo una gota de agua en el mar, pero el mar sería menos si le faltara una gota".

**H**oy en día se poseen grandes conocimientos pero humanistas ya quedan pocos, ya lo decía el Emperador de Prusia Federico II "conocimientos puede tenerlos cualquiera, pero el arte de pensar es el regalo más escaso de la naturaleza". Eso lo dijo a principios del siglo XVIII, me parece que en ese sentido hemos avanzado poco. Hoy en día se poseen muchos conocimientos pero muchas veces mal empleados. Además, dónde están los grandes poetas de nuestro tiempo, aquellos que marcaron con su manifestación de la belleza o del sentimiento estético por medio de la palabra el final del siglo XIX y la mitad del siglo XX; dónde están los grandes pensadores, con mayúsculas, del siglo XXI.

**L**os premiados en la IV edición de los Premios Solidarios suponen el reconocimiento a unos valores cada vez más escasos pero sin duda fundamentales para un desarrollo humano sostenible: el trabajo y el gusto por las cosas bien hechas, la excelencia y calidad en nuestras acciones, el esfuerzo, la constancia, la voluntad, el sacrificio, la solidaridad, la justicia social, la igualdad... Recordando al filósofo alemán Friedrich Nietzsche que dice "aquel que tiene un 'porqué' para vivir se puede enfrentar a todos los 'cómos'", los premiados en esta IV edición no sólo se enfrentan a esos 'cómos' sino que además hacen lo más importante que es darles respuesta.

**H**ablando de solidaridad e igualdad social se hace conveniente recordar a Martin Luther King y a su famoso discurso leído en las gradas del Lincoln Memorial durante la histórica Marcha sobre Washington a favor de la libertad (28-08-1963) donde promulgaba de manera constante su ya famosa frase: ¡Hoy tengo un sueño!. La sociedad en la que vivimos, al igual que Martín Luther King, también tiene un sueño, el que hacia al comienzo de esta editorial recordando las palabras de Lorca, conseguir la patria del amor y la igualdad. □

Número 64  
Octubre/Noviembre  
2006



## En portada

- 6 Alerta ante la reforma de la OCM del Vino.

## Mundo Taurino

- 16 I Premios Taurinos SAMUELES.

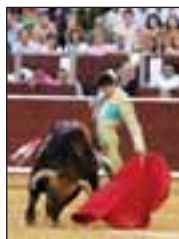

## Economía

- 38 La caza tiene una gran importancia en económica en Castilla-La Mancha.



- 58 8.685 millones de euros, presupuesto de la Junta de Castilla-La Mancha para 2007.



## Premios SOLIDARIOS 2006

- 48 AMIAB, Asociación de Discapitados Físicos de Albacete.



- 68 Julio Antonio Virseda Rodríguez, jefe del Servicio de Urología del Hospital General Universitario de Albacete.



## Regional

- 78 María Dolores de Cospedal, candidata a la Junta de Castilla-La Mancha por el PP.



## Agricultura y Ganadería

- 90 Finca Antigua, uno de los proyectos más ambiciosos de Familia Martínez Bujanda.



- 110 Dehesa de Los Llanos, una explotación agropecuaria con la calidad por bandera.



## Universidad

- 100 La Facultad de Medicina de Albacete, referente mundial en investigación.



## Puntos de vista

- 88 La Ley, otro punto de vista: despacho de abogados Agudo & Ramírez. *Tras la Feria.*

Sumario

# Alerta ante la reforma de la OCM del vino



70.000 familias viven en Castilla-La Mancha del sector vitivinícola

## Mercedes Gómez: "Castilla-La Mancha no puede asumir el arranque del viñedo propuesto por la Comisión Europea"

### Aumento presupuestario de más de un 3,5%

Del proyecto de Presupuestos de la Junta de Castilla-La Mancha para el ejercicio 2007, la consejería de Agricultura, con un crecimiento de más del 3,5% con respecto al año anterior, va a contar con más de 1.200 millones de euros, de los cuales el 93% van a ir dedicados exclusivamente, según indica la consejera de Agricultura, Mercedes Gómez, "a los agricultores, a los ganaderos y a las industrias agroalimentarias de la Región, mientras que el resto, tan sólo 7 euros de cada 100, se destinarán a los gastos de gestión propios de la Consejería de Agricultura, teniendo en cuenta que cada año aproximadamente estamos haciendo unos 350.000 pagos directos a todos estos agricultores, ganaderos e industrias agroalimentarias", afirma.

Los presupuestos de la consejería de Agricultura en

**E**l sector agropecuario tiene un gran peso socio-económico en Castilla-La Mancha y constituye una de las piedras angulares del Producto Interior Bruto (PIB) de la Región. Actualmente, la agricultura, la ganadería y la industria alimentaria, muy ligada a nuestra tierra, están experimentando una especialización para ofrecer diversos productos que constituyen la base de la gastronomía castellano-manchega.

Además, son muchos y muy variados los productos que están empezando a comercializarse dentro de la industria alimentaria con un respaldo de denominación de origen, con lo que al mismo tiempo que adquieren un valor añadido en cuanto a su calidad, prestigian y dan a conocer su lugar de procedencia.

En el siguiente reportaje damos a conocer la actualidad del sector agropecuario en Castilla-La Mancha, en unos momentos en los que están en juego aspectos fundamentales y decisivos para la evolución del sector, como la defensa de los intereses castellano-manchegos en materia hidráulica; la reforma de la OCM del vino teniendo en cuenta la inviabilidad del arranque de viñedos, por su importancia medioambiental, así como por la gran incidencia del sector vitivinícola en la economía de la Región; las medidas de condicionalidad exigidas por la Política Agraria Comunitaria o la modificación de la Ley de la Viña y el Vino.

Para conocer los esfuerzos realizados desde el Gobierno regional, que ha asignado un presupuesto para la consejería de Agricultura que supera los 1.200 millones de euros, hemos entrevistado a la máxima responsable en la materia, Mercedes Gómez, consejera de Agricultura de Castilla-La Mancha.

gran medida están financiados por la UE a través de distintos programas y ayudas, por lo que "hasta ahora sólo una pe-

queña parte correspondía a fondos que aportaba el propio Gobierno de CLM, pero desde hace ya un tiempo los fondos

de la UE se han estabilizando y disminuido en su crecimiento, que para 2007 sólo será de un 2% y el resto del incre-

## Castilla-La Mancha es la segunda comunidad autónoma productora de aceite de oliva

mento que tiene la Consejería lo absorbe directamente el Gobierno regional, con un aumento de los fondos propios que va a superar el 8,5% con respecto al año anterior”, cifra la Consejera, para significar el importante esfuerzo realizado desde el Gobierno regional en la aportación de fondos propios a estos presupuestos.

### CLM produce aceite de gran calidad

Castilla-La Mancha, con una superficie de extensión oleícola de unas 357.000 hectáreas, lo que supone el 15% del total nacional y el 6% de la producción de España, es la segunda comunidad autónoma productora de aceite de oliva, después de Andalucía, y cuenta con un total de 115.000 explotaciones y 247 almazaras, de las cuales el 50% son cooperativas.

A pesar de que el aceite de la Región es uno de los de mayor calidad de España y está muy valorado en el mercado internacional, la situación de este sector presentaba unas características similares a las experimentadas en el sector vitivinícola, ya que durante mucho tiempo se ha vendido mucho producto a granel que era embotellado y etiquetado fuera de la Región, por lo que CLM no disfrutaba de ese valor añadido que da prestigio al producto.

Sin embargo, bajo el punto de vista de Mercedes Gómez, el sector oleícola ha aprendido de la experiencia sufrida por el sector vitivinícola: “Cada vez embotellamos más y cada vez más el consumidor en general conoce y busca los aceites de la Región, ese aceite de gran calidad que ha motivado que podamos contar con denominaciones de origen”, estima, precisando que “Montes de Toledo”, la primera denominación de origen de CLM, “es la única que ha tenido un panel de cata autorizado del Estado Español, siendo imitados por otras comunidades ya que, en este sentido, hemos aventajado a Andalucía, a pesar de ser la mayor productora a nivel nacional”, resalta la Consejera.



Mercedes Gómez, consejera de Agricultura de la Junta de Comunidades de Castilla-La Mancha.

### Previsiones en el sector del olivar

Por primera vez, en el año 2006, se ha aplicado la nueva OCM del aceite de oliva y, en palabras de la consejera de Agricultura, “el Gobierno regional ha hecho una apuesta muy importante para ayudar a las 270.000 hectáreas de olivar castellano-mancheño de baja producción, árboles que tienen menos de 1.500 kilos de aceite de rendimiento pero de magnífica calidad”, advier-

te, puntualizando que se han conseguido 90 millones de euros de ayuda para los 90.000 olivicultores que tenían árboles plantados con anterioridad a 1998.

En cuanto a las previsiones de la próxima campaña olivera, Mercedes Gómez cree preciso recordar las irregularidades de los últimos años debidas a las inclemencias del tiempo: “En el año 2005 sufrimos una gran helada, sobre todo en las provincias de Ciudad Real y Albacete, que mo-

tivó que el Gobierno regional tuviese que poner en marcha un plan de recuperación del olivar a cuatro años, lo que permitió que el año pasado tuviésemos una cosecha media aceptable a nivel regional, fundamentalmente porque la producción en la provincia de Toledo fue muy alta. No obstante, el resto de las provincias, especialmente Ciudad Real y Albacete, siguen con problemas en la producción como consecuencia de estas heladas, lo que quiere decir

Castilla-La Mancha cuenta con una superficie de extensión oleícola de unas 357.000 ha., lo que supone el 15% nacional.



## Apuesta por la modernización y la comercialización

La **consejería de Agricultura**, pensando en los ganaderos y en las explotaciones agrícolas de la Región, está encaminando sus esfuerzos hacia la **modernización** “para garantizar la calidad de nuestros productos”, apunta **Mercedes Gómez**, concretando que las inversiones para la modernización, la mejora de los **regadíos** y la incorporación de **jóvenes** rondan los 35 millones de euros, con crecimientos que superan el 19% con respecto a años anteriores.

Otro apartado importante dentro de los presupuestos de la **consejería de Agricultura**, continúa, está centrado en nuestra **industria agroalimentaria** porque “ahí es donde radica el crecimiento tan espectacular que se está teniendo en nuestros sectores mediante la elaboración de magníficos productos de **calidad**”, destaca la **Consejera**, señalando un incremento del 20% de los presupuestos en lo que corresponde a la **industrialización** y **comercialización** de los productos castellano-manchegos, así como un incremento del 45% en lo que concierne al **plan de internacionalización** para ayudar a las industrias regionales a conseguir mejores mercados. Por otra parte, la **consejería de Agricultura** sigue destinando gran parte de su presupuesto a la **Política Agraria Comunitaria (PAC)**, a las ayudas de **pago único** y a **medidas de acompañamiento** de esta **Política Agraria**, donde se incluyen todas las ayudas a la **agricultura ecológica**, a las razas autóctonas, al control integrado del olivar, etc.



La consejería de Agricultura ha incrementado en un 20% su presupuesto en lo que corresponde a la industrialización y comercialización del sector agroalimentario.

## “Castilla-La Mancha tiene que participar en los órganos de decisión de todas las cuencas hidrográficas de la Región”

que muy probablemente este año haya una bajada bastante importante en la producción de aceite, aunque no así en la calidad. Aunque con la llegada de la lluvia han mejorado las previsiones, estimamos que la bajada de la producción pueda ser del 20 al 25% a nivel regional”, presume la Consejera.

### CLM en la gestión de los recursos hídricos

El objetivo básico del Consejo Regional del Agua, órgano consultivo y de participación en materia de agua constituido el 22 de mayo de este año, es la participación de la sociedad castellano-manchecha en las decisiones sobre materia hidráulica que se tomen en Castilla-La Mancha y en él tienen representación los distintos agentes sociales implicados en la gestión y uso del agua.

Aunque actualmente es el Estado el que lleva la política hidráulica general y Castilla-La Mancha no puede tomar decisiones concretas en cuanto a la utilización de este escaso recurso en la Región, la consejera de Agricultura considera prioritario “garantizar el abastecimiento de todas nuestras

poblaciones”, sin olvidar que hay sectores, como el industrial o la agricultura, para los que también es fundamental.

Teniendo en cuenta que en Castilla-La Mancha existe una infraestructura, el trasvase Tajo-Segura, de la que los castellano-manchegos todavía no se han podido beneficiar, a pesar de ser cuenca cedente, en la última sesión del Conse-

jo Regional del Agua se acordó que el Estatuto de Autonomía de CLM debe contener una disposición que incluya la caducidad definitiva del trasvase Tajo-Segura en 2015 y que refleje la necesidad de que la Región sea copartícipe en la gestión de los recursos hídricos, lo que para la Consejera es fundamental porque “Castilla-La Mancha tiene que parti-

cipar en los órganos de decisión de todas las cuencas hidrográficas de la Región, que afortunadamente son muchas, pero ello conlleva una gran responsabilidad, la cual estamos absolutamente capacitados para asumir y, además, orgullosos de hacerlo, ya que creemos que podemos aportar mucho”, apunta Mercedes Gómez.

El objetivo básico del Consejo Regional del Agua es la participación de la sociedad castellano-manchecha en las decisiones sobre materia hidráulica que se tomen en Castilla-La Mancha.



## Se crearán especificaciones técnicas para que el brandy y el espumoso de la Región tengan normas de producción

### Medidas para el cobro de la PAC a ganaderos

A partir de enero de 2007, la UE exigirá a las explotaciones ganaderas una serie de requisitos agrarios y medioambientales, denominados medidas de condicionalidad, para poder cobrar las ayudas de la Política Agraria Comunitaria (PAC), "por lo que el Gobierno regional puso en marcha desde 2005 esas medidas de condicionalidad con un nivel de exigencia progresivo en el tiempo, con la finalidad de que los ganaderos castellano-manchegos primero conociesen las condiciones para poderlas cumplir", manifiesta Mercedes, aclarando que la primera medida que se ha adoptado ha sido formar a los ganaderos, con la ayuda de entidades colaboradoras, sobre todo las Organizaciones Agrarias, para que entendiesen qué es lo que se les iba a exigir en esas inspecciones que, desde enero de 2007, se van a iniciar ya con toda la rigurosidad que exige la UE para no perder las ayudas de la PAC.

### Modificación de la Ley de la Viña y el Vino

Debido a la evolución y al cambio de necesidades en el sector vitivinícola, la actual Ley de la Viña y el Vino va a sufrir algunas modificaciones en virtud de las cuales la Fundación CLM "Tierra de Viñedos" tendrá potestad para rebajar o subir las aportaciones al Fondo de Promoción Vitivinícola en consonancia con la situación que esté atravesando el sector en cada momento. Además, atendiendo a las demandas del sector, los embotelladores van a participar también en el Fondo.

Por otra parte, a través de la Ley de Calidad Agroalimentaria, que según indica la consejera de Agricultura está en estos momentos en trámite para poderse aprobar en las Cortes regionales, se van a crear especificaciones técnicas para que el brandy y el espumoso de Castilla-La Mancha, dos productos actualmente en auge que no se contemplaron cuando se aprobó esta Ley,



A partir de enero de 2007, la UE exigirá a las explotaciones ganaderas una serie de requisitos agrarios y medioambientales, denominados medidas de condicionalidad, para poder cobrar las ayudas de la PAC.

tengan normas de producción, "de manera que estos dos productos derivados de nuestras uvas gocen del reconocimiento que se merecen dentro de Castilla-La Mancha", expone la Consejera.

### Castilla-La Mancha ante la OCM del vino

Castilla-La Mancha, como poseedora del 50% del viñedo nacional y del 17,6% de este cultivo en Europa, es una de

las principales partes interesadas en que la reforma de la OCM del vino salga bien y que "permita que nos traigamos el máximo, no sólo de recursos sino también de posibilidades, para este negocio, del que dependen 70.000 familias de la Región", plantea Mercedes Gómez, estableciendo tres prioridades dentro de los intereses del sector vitivinícola en Castilla-La Mancha y siendo la primera de ellas garantizar la renta a los agricultores, para lo cual es preciso que arbitren de

verdad ayudas que permitan que esto sea posible.

En segundo lugar, la Comisión Europea sólo contempla ayudas para la producción de vino, olvidando que otros productos obtenidos de la uva, como el mosto y el alcohol vínico, son importantes para la Región, además de no ser excedentarios en los mercados internacionales, porque con ellos habitualmente se regulan las producciones para sacar una mejor rentabilidad a este magnífico cultivo que es la

El brandy y el espumoso de Castilla-La Mancha, son actualmente dos productos en auge en la Región. →



## “Deberíamos empezar por consumir más productos europeos dentro de Europa”

uva, por lo tanto, deduce la Consejera, “debemos pedir que se contemplen ayudas para las tres partes fundamentales de nuestro sector”, reclama.

Por último, y no por ello menos importante, añade Mercedes Gómez, “necesitamos ayudas claras a la comercialización y a la promoción del vino y de todos los productos relacionados con la uva, pero no sólo fuera de la UE, que es también lo que ha dejado entrever la Comisaria en su documento, sino también dentro de las fronteras de la UE, porque hay que tener en cuenta que en la UE hay ahora 25 países, de los cuales sólo 10 son productores mientras que el resto son potenciales consumidores, pero en esos países el 65% del consumo de vino que se está produciendo procede de países de fuera de la UE”, plantea, para defender que si se quiere mejorar la situación excedentaria de vino en Europa “deberíamos empezar por consumir más productos europeos dentro de Europa y luego, lógicamente, facilitar la consecución de mercados potenciales importantes como



Se hacen necesarias ayudas claras a la comercialización y a la promoción del vino y de todos los productos relacionados con la uva, pero no sólo fuera de la UE sino también dentro de sus fronteras.

el mercado asiático”, propone la Consejera, añadiendo que una comercialización adecuada requiere una insistencia en los mercados: “No sirve de nada hacer un despliegue muy importante con los productos un año si al siguiente no se continúa en la misma línea y

esto supone una inversión económica por parte de nuestras industrias muy importante que en muchos casos es difícil que se lo puedan permitir”, plantea.

Sin embargo, Mercedes confía en que se va a conseguir el objetivo de la comercializa-

ción mediante la Fundación CLM “Tierra de Viñedos” y señala “un crecimiento de más de un 21% en volumen de comercialización sólo en el período 2003-2005”, concluye la consejera de Agricultura de la Junta de Castilla-La Mancha.

La Cerca

## La Comisión Europea propone la reducción de 400.000 hectáreas de viñedo en su territorio

La **Comisión Europea** estableció, mediante un comunicado, las premisas fundamentales para la **reforma de la OCM del vino**, entre las que se proponía la reducción de **400.000 hectáreas** en todo el territorio en un plazo de cinco años, como solución a los excedentes en la producción. Esta propuesta de la **Comisión Europea** ha sido rechazada por todo el **sector vitivinícola europeo**, fundamentalmente por **España**, incluyendo a **Castilla-La Mancha, Portugal, Francia e Italia**, que, según indica la **consejera de Agricultura**, suman el 95% de toda la producción europea y de lo que deduce que si el 95% de la producción europea rechaza una propuesta, existen motivos de peso, por lo que “estamos colaborando con el **ministerio de Agricultura** para hacer un lobby con **Portugal, Francia e Italia** para demostrarle a la **Comisaria** que somos capaces de hacer una **reforma de la OCM** diferente y adaptada a las necesidades de las distintas regiones europeas”, señala.

La **Región** continúa la **Consejera**, “no puede asumir un arranque de viñedo sin ninguna solución”, defiende, argumentando que la **sequía devastadora** sufrida en 1995 “obligó a arrancar 150.000 hectáreas de viñedo, cuya superficie nunca se ha recuperado, siendo actualmente verdaderos **eriales**, lo que en una región como la nuestra no podemos permitir porque **Castilla-La Mancha** correría el riesgo de convertirse en un desierto, además sin animales, porque hay que tener en cuenta que, por ejemplo, la **perdiz roja**, de una importancia cinegética capital para la Región, es un animal que vive fundamentalmente en nuestras viñas, sobre todo en nuestras viñas en vaso y en un secano estricto, donde en verano el único cobijo que tiene es esta **magnífica viña** de la que además se alimenta”, justifica.



España, incluyendo a Castilla-La Mancha, Portugal, Francia e Italia, suman el 95% de toda la producción vitivinícola europea.



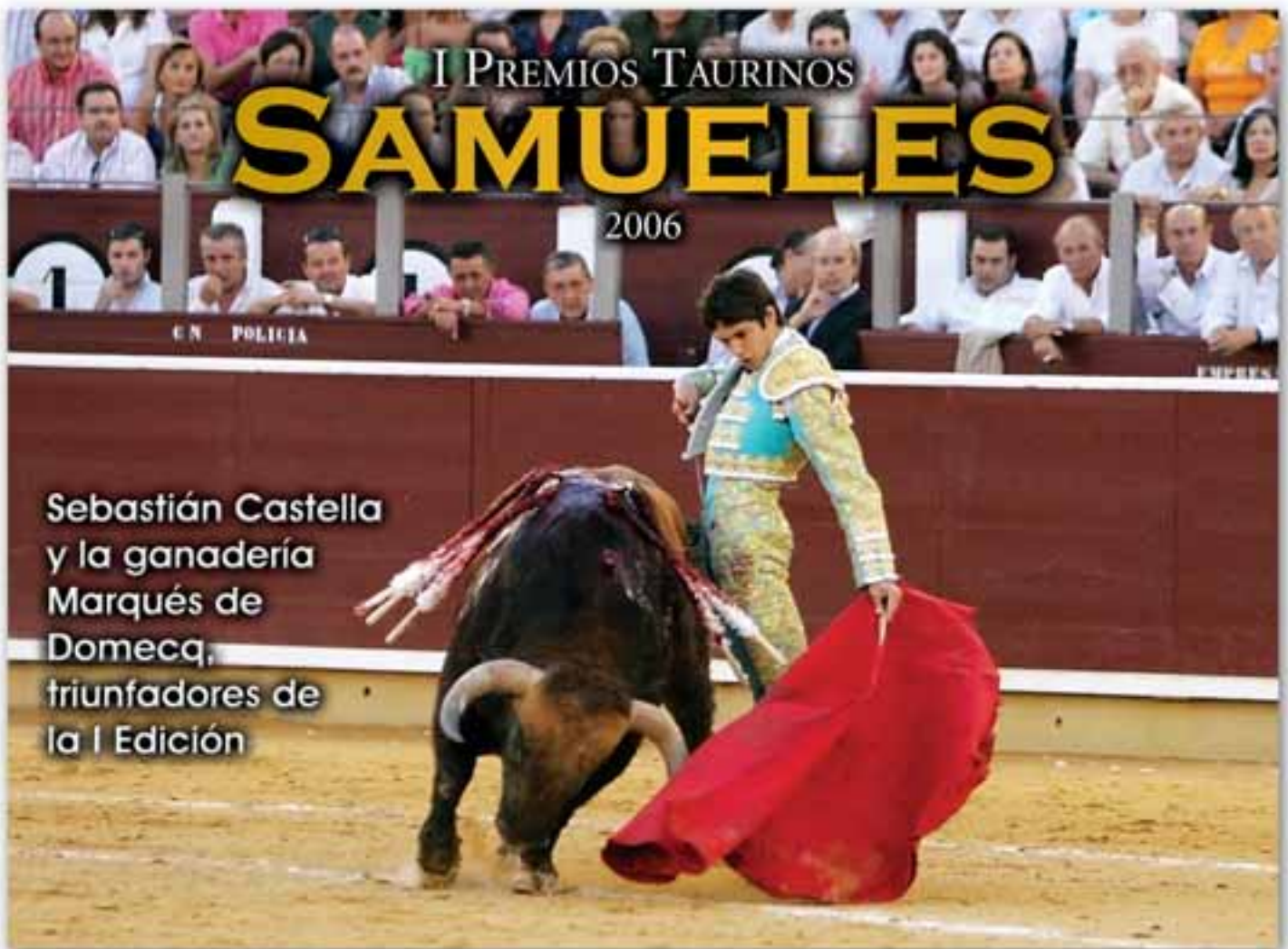

## Los Premios Samueles constituyen un referente dentro de los galardones otorgados en la Fiesta Brava nacional

### I Edición Premios Taurinos Samueles

El fallo de los I Premios Taurinos Samueles se produjo el pasado 29 de septiembre en la finca "El Palomar" en Povedilla (Albacete), propiedad de Samuel Flores, donde se reunieron los miembros del jurado, compuesto por Luisa Gaspar, aficionada y veterinaria; Dámaso González, torero; Antonio Rojas, torero; Juan Canto, "Pimpi de Albacete", picador; Rafael López Cabezuero, concejal de Asuntos Taurinos del Ayuntamiento de Albacete; José María Roncero, presidente de la Unión de Consumidores de España (UCE) y vicepresidente de la Unión de Abonados Taurinos de Albacete; Julio Fernández, aficionado y empresario; Ángel Ramírez, aficionado y abogado; Eugenio Reyes, aficionado y comercial; Pedro Belmonte, periodista y cronista taurino; y Manuel Lozano, director del Grupo de Comu-

**E**l Grupo de Comunicación La Cerca ha institucionalizado los Premios Taurinos Samueles, en honor al ganadero albaceteño Samuel Flores, aportando así un granito de arena a la defensa de la Fiesta Nacional y premiando el oficio, la entrega, el valor, y el arte de aquellos profesionales que se dedican a la misma, al tiempo que ensalza la Feria Taurina de Albacete, su Plaza de Toros y, particular y esencialmente, la ciudad de Albacete.

Estos premios se han denominado "Samueles", nombre por el que son conocidos en todo el mundo los toros de la ganadería de Samuel Flores, en reconocimiento al toro de pura raza ibarrea del ganadero albaceteño. El jurado, cuyo Presidente de Honor es Samuel Flores, está compuesto por las personas más representativas del panorama taurino albaceteño.

Los galardonados en las cuatro categorías establecidas -a la faena más completa, al toro más bravo, a la mejor suerte de varas y a la mejor faena realizada por un subalterno- recibieron, el pasado 22 de octubre en una concurrida gala celebrada en el Hotel Universidad, tres premios consistentes en cuatro obras de arte que representan el mundo taurino, cedidas por artistas de reconocido prestigio nacional e internacional; cuatro navajas artesanas grabadas especialmente para la ocasión en representación de uno de los sectores industriales más emblemáticos de Albacete; y, finalmente, cuatro cajas con una selección de vinos de la Bodega albaceteña Los Aljibes, como símbolo de la importancia que para Castilla-La Mancha tiene el sector agrícola, especialmente el vitivinícola. A la entrega de galardones de los Premios Taurinos Samueles, que ya es un referente de calidad dentro del mundo de la Fiesta Brava en España, asistieron importantes personalidades y en la misma Samuel Flores disfrutó de un merecido homenaje. El Presidente de la JCCM, José María Barreda, el Secretario de Estado de Defensa, Francisco Pardo y el ex-ministro José Bono, entre otros, enviaron telegramas de felicitación.

## Samuel Flores, como Presidente de Honor, lideró un Jurado compuesto por magníficos profesionales y aficionados

nicación La Cerca; y bajo la Presidencia de Honor del ganadero Samuel Flores Romano.

Los premios, entregados el día 22 de octubre en el Hotel Universidad, fueron otorgados a Sebastián Castella Turzack, el Premio Samueles a la faena más completa; a la ganadería Marqués de Domecq, el Premio Samueles al toro más bravo; a Ramón García Barberillo, el Premio Samueles a la mejor suerte de varas; y a Francisco José Salguero Molina, "Curro Molina", el Premio Samueles a la mejor faena realizada por un subalterno.

Además, el jurado acordó, por unanimidad, otorgar una mención especial al torero Manuel Amador Martínez por la faena artística que cuajó a su segundo toro el 17 de septiembre y una mención especial al torero Enrique Ponce Martínez al mérito y al pundonor torero, por la honradez torera demostrada en la lidia de su segundo toro, en unas condiciones climatológicas tremendamente adversas.

Por último, se concedió una mención especial a la mejor estocada de la Feria al diestro Eduardo Dávila Miura, así como una mención de reconocimiento al subalterno José Antonio Galdón, "Niño de Belén".

### Importantes personalidades en la gala de entrega de premios

En la gala de entrega de los I Premios Taurinos Samueles, celebrada el 22 de octubre en el Hotel Universidad y presentada por Raquel Haro Herreros, se dieron cita representantes políticos, del poder judicial y de la Universidad, un nutrido grupo de empresarios, así como figuras del mundo taurino y aficionados en general.

Entre otras personalidades, acudieron al evento Fernando López Carrasco, presidente de las Cortes de Castilla-La Mancha; Llanos Castellanos, consejera de Administraciones Públicas de la Junta de Comunidades de Castilla-La Mancha; Manuel Pérez Castell, alcalde de Albacete;



Artistas y miembros del Jurado, posaron junto a Samuel Flores en la presentación de los I Premios Taurinos Samueles.

Antonio Roncero, vicerrector del Campus Universitario de Albacete y Proyectos Emprendedores; José Herrero Arcas, subdelegado del Gobierno en Albacete; Aurelio Guillén Ariza, subdelegado de Defensa en Albacete; Vicente Rouco y José Martínez, presidente y fiscal jefe del Tribunal Superior de Justicia de Castilla-La Mancha, respectivamente.

No podían faltar a este acto de entrega de premios el presidente de la plaza de toros

de Albacete, Joaquín Coy, y el gerente de la misma, Angel Gómez, así como diversas personalidades del mundo taurino, entre las que se encontraban Miguel Abellán, Andrés Palacios, el ganadero Fernando Moreno y Juan Ruiz Palomares, apoderado de Enrique Ponce.

Evidentemente, todos los asistentes pudieron disfrutar de la compañía del Presidente de Honor del jurado de estos premios, Samuel Flores Ro-

mano, que estuvo rodeado y arropado por gran parte de su familia: su esposa, Lili, su hijo Carlos y su hija Isabel.

Tampoco faltaron telegramas de personalidades que también quisieron apoyar en este día al ganadero, a pesar de que compromisos ineludibles no les permitieron su presencia en la gala. Así, el presidente de la Junta de Comunidades de Castilla-La Mancha, José María Barreda, quien asistía en Oviedo a la entrega

El presidente y el fiscal jefe del TSJCLM, junto a sus respectivas esposas, durante la celebración de la gala.



## Carlos Flores, hijo de Samuel Flores, manifestó su profundo respeto y admiración por su padre

**Carlos Flores**, hijo de **Samuel Flores**, en su emotiva intervención no sólo resaltó las muchas cualidades conocidas por todos del **empresario castellano-manchego**, sino que reveló su percepción personal como hijo del **ganadero**: “Para mí, **Samuel Flores** es un ejemplo a seguir y una persona a la que respeto y admiro. Él ha sido mi **educador**, junto con mi madre, y siempre ha procurado inculcar en mí una serie de valores como el agradecimiento a la **vida**, a nuestros **mayores** y a nuestros **antepasados**, no sólo lo que nos han transmitido económicamente sino los valores que han tenido de responsabilidad en el **trabajo**, de **seriedad** y de **respeto** a la gente”, señaló Carlos.

**Samuel Flores** se mostró inmensamente satisfecho y emocionado por esta intervención, puesto que **Carlos** era el único de sus hijos que todavía no había tenido la ocasión de hablar en público y lo hizo en un momento muy especial que consideró como su **bautismo social**.



Carlos Flores, hijo de Samuel Flores, en un momento de su discurso.

## El ganadero albaceteño estuvo arropado por gran multitud de familiares y amigos durante la celebración de la gala

de los Premios Príncipe de Asturias, felicitó a Samuel Flores por este reconocimiento a su persona, así como al Grupo de Comunicación La Cerca por su iniciativa.

También José Bono; Francisco Pardo, secretario de Estado de Defensa; Ernesto Martínez Ataz, rector de la Universidad de Castilla-La Mancha; Eduardo Miura y Juan Sebastián, presidente y secretario general de la Unión de Criadores de Lidia, respectivamente; y Juan Ruiz “Espartaco” enviaron emotivas palabras de afecto para Samuel Flores, los organizadores y todos los asistentes.

### El arte, presente en la I Edición de los Premios Samueles

Ricardo Avendaño, Pilar Viviente, Constanze Klar y Juan Miguel Rodríguez son los cuatro artistas que han decidido sus obras, realizadas especialmente para la entrega de los I Premios Taurinos Samueles.

Ricardo Avendaño, gran conocedor de las artes gráficas y excelente diseñador y cartelista, define su pintura como “realismo mágico” o “surrealismo”, en la frontera entre la abstracción y la figuración. Este artista, uno de los pintores castellano-manchegos de

mayor proyección, ha contribuido en este homenaje realizado a Samuel Flores y al mundo taurino mediante la donación de dos obras, “Estrella”, otorgado a Sebastián Castella por la Faena más completa, y “Porta Gayola”, entregado a Samuel Flores por Manuel Lozano como premio honorífico.

Pilar Viviente, doctora en Bellas Artes por la Universidad de Barcelona, es profesora desde 1998 de la Universidad Miguel Hernández de Elche

en la Facultad de Bellas Artes de Altea y su obra abraza muchas disciplinas. Para esta ocasión ha realizado “Embostida del toro al caballo”, una pieza única original relacionada con un tema monográfico que se encuentra en los Fondos Calcográficos de la Biblioteca Nacional de Madrid, que ha sido entregada a Ramón García Barberillo por la Mejor suerte de varas.

Constanze Klar, a pesar de ser alemana de nacimiento (nació en Wiesbaden), hace

años que está afincada en Altea (Alicante) y ha realizado expresamente para esta ocasión una obra de tema taurino, “Toro llegando en el cielo”, puesto que no es la temática habitual de su pintura. Esta obra fue concedida a José Salguero Molina “Curro Molina” por la Mejor faena realizada por un subalterno.

El pintor albaceteño Juan Miguel Rodríguez, licenciado en Bellas Artes, Dibujo y Pintura por la Facultad de Bellas Artes de la Universidad Com-

Esposa e hija de Samuel Flores junto a la marquesa de la Vega de Anzo (c.), en la gala de entrega de premios. →



## Sebastián Castella presentó en Albacete sus credenciales para ser la máxima figura del toreo

plutense de Madrid, destaca por sus obras dedicadas a la tauromaquia, de las cuales es la denominada "Trapío" la que ha sido obsequiada a la ganadería Marqués de Domecq por haber obtenido el galardón al Toro más bravo.

Además fueron entregadas cuatro navajas típicas albaceteñas de exposición grandes con peana (símbolos de la industria cuchillera albaceteña), grabadas y realizadas artesanalmente para la ocasión y cuatro estuches de vino, en madera grabada especialmente para la ocasión, con una selección de los mejores vinos de la prestigiosa bodega albaceteña Los Aljibes.

### Sebastián Castella, Premio a la faena más completa

El Premio Samueles a la faena más completa, concedido a Sebastián Turzack Castella por la faena hecha el 13 de septiembre a su segundo toro, de nombre Jarreño, de 562 kilos de peso, color castaño y de la ganadería de Fuente Ymbro, al que le cortó las dos orejas, fue recogido, en representación del diestro premiado, por Luis Álvarez, apoderado de Sebastián Castella, quien por motivos de agenda ineludibles, y previamente comprometida, no pudo asistir a la gala de entrega de los I Premios Taurinos Samueles.

Manuel Lozano Serna, director general del Grupo de Comunicación La Cerca, hizo entrega de la obra "Estrella", del pintor Ricardo Avendaño, a Luis Álvarez, quien además recibió una navaja artesana conmemorativa del acto de la mano del presidente de las Cortes de CLM, Fernando López Carrasco, y una caja con una selección de vinos de la Bodega Los Aljibes que fue entregada por el gerente de la misma, Manuel Lorenzo.

### Ganadería Marqués de Domecq, Premio al toro más bravo

El digno merecedor del Premio Samueles al toro más bravo fue "Gastasuelas", per-



Sebastián Castella, en uno de los lances realizados en la faena que fue premiada como la mejor de la Feria de Albacete.

teneciente a la ganadería Marqués de Domecq. El toro galardonado, negro mulato y de 525 kilos de peso, fue lidiado por el diestro Antonio Ferreras el 15 de septiembre e indultado por el presidente de la corrida, el señor Coy, tras la concesión de sus dos orejas y rabo, simbólicas.

Fernando Domecq, copropietario de la ganadería Marqués de Domecq, tuvo el honor de recoger la obra "Trapío" del pintor albaceteño

Juan Miguel Rodríguez de la mano del ganadero homenajeado en este acto, Samuel Flores Romano.

Acto seguido, Pilar de la Vega de Anzo, marquesa de la Vega de Anzo, en nombre del Centro de Asunto Taurinos de la Comunidad de Madrid y como presidenta de la Peña "Los José y Juan", entregó al representante de la ganadería gaditana una navaja artesana conmemorativa del acto.

Para finalizar con la entre-

ga de los premios al toro más bravo, el concejal de Asuntos Taurinos del Ayuntamiento de Albacete, Rafael López Cabezuolo, en representación del jurado de la I Edición de los Premios Taurinos Samueles, hizo entrega de una caja con una selección de vino de la Bodega Los Aljibes a Fernando Domecq, quien dedicó unas palabras de agradecimiento a las personas presentes en el acto y a aquéllas a las que les fue imposible acudir, así como

El toro "Gastasuelas" de la ganadería Marqués de Domecq, obtuvo el Premio al toro más bravo.



## Durante su discurso, Samuel Flores tuvo un lugar para las generaciones anteriores a él que trabajaron sin denuedo

al Grupo de Comunicación La Cerca, a la ciudad de Albacete, de la que destacó la importancia de su Feria Taurina, y, principalmente, a Samuel Flores, a quien felicitó por la institucionalización de estos premios, que según dijo, "él y sus antecesores se merecían".

### "Curro Molina", Premio a la mejor faena realizada por un subalterno

Los tres premios concedidos a la Mejor faena realizada por un subalterno —la obra de la pintora Constanza Klar "Toro llegando en el cielo", una navaja artesana conmemorativa del acto y una caja con una selección de vinos de la Bodega Los Aljibes— fueron otorgados a Francisco José Salguero Molina "Curro Molina", perteneciente a la cuadrilla del diestro Sebastián Castella, por la lidia y brega dada a su primer toro en la tarde del 13 de septiembre y por los dos pares de banderillas puestos a su segundo toro en la misma tarde,



Francisco José Salguero Molina, "Curro Molina", obtuvo el Premio a la mejor faena realizada por un subalterno.

limpios y verdaderos, cuadrándose en la cara del toro.

El alcalde de Albacete, Manuel Pérez Castell, y Antonio Roncero, vicerrector del Campus Universitario de Al-

bacete, entregaron los premios a Curro Álvarez, banderillero retirado, en representación de "Curro Molina", cuyos compromisos profesionales de agenda le impidieron estar

presente en la gala de entrega de los I Premios Taurinos Samueles.

En medio de una sonora ovación, hizo su entrada Dámaso González Carrasco, tore-

## Samuel Flores, honrado, emocionado y agradecido por estos premios



Samuel Flores en un momento de su discurso.

**Samuel Flores** inició su discurso con un **agradecimiento** a todos los presentes, especialmente a aquellos que tuvieron que forzar cambios en sus agendas para acudir al acto, sin olvidar a los que tuvieron la amabilidad de hacerse presentes en sus expresiones de **afecto** y **amistad**, enviadas para su lectura, por resultarles imposible acompañarlo en un día tan señalado para él. También tuvo unas palabras de reconocimiento a todos los **medios de comunicación** por el interés demostrado, así como un sincero agradecimiento a los elogios recibidos de **Manuel Lozano**, **director general del Grupo de Comunicación La Cerca**.

**Samuel Flores**, convencido de que no es merecedor de tantos halagos, quiso hacer extensible el homenaje a sus **compañeros ganaderos** castellano-manchegos, a los magníficos profesionales del mundo del toro y muy especialmente a su **familia** presente en el acto y a su **madre**, que lamentablemente no pudo acompañarlo en este día por motivos de salud.

También hubo un lugar en las palabras de **Samuel**

**Flores** para cuantas **generaciones anteriores** a él trabajaron sin denuedo, siempre dentro del mundo del **campo**, con una afición desmedida a la **ganadería brava** y una entrega absoluta al **medio ambiente**.

Para **Samuel Flores**, es un inmenso honor presidir la institucionalización de los **I Premios Taurinos Samueles**, mostrando un absoluto convencimiento de que "van a prestigiar de forma notable nuestra **Feria Taurina**, que es una de las más importantes que se celebran en **España** y, sin duda alguna, la que mayor repercusión e importancia tiene dentro de las plazas de la categoría de la nuestra", destacó el **Ganadero**, finalizando su intervención expresando su entusiasmo por nuestra **Fiesta Nacional** y todo su "cariño a esta bendita tierra que es nuestra gran **Castilla-La Mancha**", concluyó **Samuel Flores**.

## Los Premios Samueles pretenden poner en valor, todavía más, la Feria Taurina de Albacete dentro de la Fiesta Nacional

ro y ganadero albaceteño y miembro del jurado de la I Edición de los Premios Taurinos Samueles, a quien siéndole totalmente imposible llegar a tiempo de hacer entrega del premio, no quiso perder la ocasión de estar presente en la gala y de poder felicitar personalmente al principal homenajeado, Samuel Flores, y a todos los premiados.

### Ramón García Barberillo, Premio a la mejor suerte de varas

El cuarto de los Premios Samueles, concedido a la mejor suerte de varas, fue otorgado a Ramón García Barberillo, perteneciente a la cuadrilla de Manuel Amador Martínez, como protagonista del segundo toro por él lidiado el 17 de septiembre, al cual se midió y dio un puyazo inteligente y con acierto y, ante todo, no se le tapó la salida.

En esta ocasión subieron al estrado a realizar la entrega de los premios la consejera de Administraciones Públicas de la Junta de Comunidades de Castilla-La Mancha, Llanos Castellanos; el subdelegado de Gobierno en Albacete, José Herrero Arcas; y Juan Canto "Pimpi de Albacete", picador y miembro del jurado de la I Edición de los Premios Taurinos Samueles.

A parte de una navaja artesana conmemorativa del acto y una caja con selección de vinos de la Bodega los Aljibes, obsequios comunes en todas las categorías, Ramón García Barberillo recibió la obra "Embestida del toro al caballo" de la pintora Pilar Vivientes, que le fue entregada por la Consejera.

### Una aportación a la difusión de la Feria Taurina de Albacete

Manuel Lozano Serna, director general del Grupo de Comunicación La Cerca, tras agradecer su presencia a todos los asistentes a la gala de entrega de los I Premios Taurinos Samueles, ensalzó la importancia de la Feria Taurina de Albacete, que se encuentra



El picador Ramón García Barberillo, obtuvo el Premio a la mejor suerte de varas.

dentro de las más importantes dentro del panorama taurino nacional, y la labor realizada por el Ayuntamiento de la ciudad, con su concejal de Asuntos Taurinos a la cabeza, Rafael López Cabezuelo, y la empresa que regenta el coso taurino albaceteño, Taurodelta, propiedad de la familia Martínez Uranga, "que están haciendo todo lo posible para que así sea", subrayó.

Según manifestó Manuel Lozano, el Grupo de Comuni-

cación La Cerca ha querido realizar una aportación, mediante la institucionalización de los Premios Taurinos Samueles, a la difusión, proyección y liderazgo de la Feria Taurina de Albacete dentro de la Fiesta Nacional, poniendo así en valor, todavía más, la plaza de toros de Albacete, su Feria Taurina y, por extensión, la propia región de Castilla-La Mancha.

Para ello, continuó el director del Grupo de Comuni-

cación La Cerca, se buscó dentro del mapa del panorama taurino castellano-manchego a una figura emblemática con proyección internacional, cuyas cualidades como persona y como profesional constituyeran un ejemplo a seguir para cualquier persona que quisiera dedicarse profesionalmente a este difícil mundo que constituye la Fiesta Brava, "siendo la figura del ganadero Samuel Flores la que sonó por abrumadora mayoría entre las

Manuel Lozano, director general del Grupo de Comunicación La Cerca, en un momento de su discurso. →



## Samuel Flores, un enamorado de su verdadera vocación: el campo y la ganadería brava



Samuel Flores en su finca "El Palomar", en Povedilla (Albacete).

**Samuel Flores Romano** nació el 13 de agosto de 1944 en el seno de una familia dedicada a la **agricultura** y la **ganadería** de reses bravas desde que se establecieron en Peñascosa (Albacete) a finales del siglo XVIII. Ha estado toda su vida vinculado a la agricultura y, sobre todo, a la ganadería, ya a los cinco años se paseaba entre los toros en su finca "El Palomar".

Realizó sus estudios de económicas en **Madrid**, aunque no los pudo terminar por tener que hacerse cargo, desde muy joven, de la **empresa agropecuaria** de su familia. Enamorado del **campo** y dedicado totalmente al mismo, afirma no haber pensado nunca en tirar la toalla, ni en los momentos más difíciles por los que ha pasado la ganadería, resumiendo las cualidades necesarias para ser ganadero en tres: **afición, pasión y sacrificio**.

Casado desde 1970 con "Lili", de la que confiesa sentirse enamorado como el primer día, es padre de **tres hijos** y tiene **varios nietos**, que son su debilidad. Destaca su amistad con **José Cañones**, su **mayoral**, del que dice que es su

apoyo y su mano derecha y al que considera como a un **hermano**. Se declara un hombre de familia y según afirma su felicidad consiste en ver feliz a su familia y a todos sus paisanos a los que ha dedicado su vida, así como a su verdadera vocación: el **medio ambiente**, la **agricultura**, la **caza**, los **toros** y la **ganadería**. Según lo califica **Manuel Lozano**, **Samuel Flores** es un auténtico "**catedrático de la tauromaquia** y un ser humano sencillamente excepcional".

Desde 1978, todos los años, exceptuando 2002 y la actual temporada 2006, **Samuel Flores** lidia en **Madrid**, bien corridas extraordinarias como la de la **Beneficencia** y la de **La Prensa**, o bien en **San Isidro**.

El Hierro de **Samuel Flores** es el que en más ocasiones se ha lidiado en la **corrida de la Beneficencia de Madrid**, que es, sin duda alguna, la corrida de mayor categoría y prestigio que se celebra en el **mundo taurino**, incluyendo las plazas españolas, americanas y francesas.

**Samuel Flores** se muestra muy ilusionado para la temporada que viene donde, entre otras plazas, está previsto lidiar en la de **Albacete**, dentro de su **Feria Taurina**, algo que no se producía desde hace bastantes años.

## La próxima Feria Taurina de Albacete contará con una corrida del ganadero manchego Samuel Flores

personas que, ilusionadas por este proyecto, formamos el embrión de lo que hoy es ya una realidad", señaló Manuel Lozano.

Así fue como nacieron los Premios Taurinos Samueles, en honor al ganadero Samuel Flores y al nombre por el que son conocidos en todo el mundo sus famosos toros "Los Samueles", que el 22 de octubre se convertirán en realidad con la celebración de la gala de entrega de su I Edición, "desbordando todas las expectativas previstas", estimó Manuel Lozano.

A continuación, el director del Grupo de Comunicación La Cerca realizó un extenso y merecido elogio al ganadero manchego, del que señaló como rasgos de su personalidad "la humildad, amabilidad, generosidad, bondad, gratitud y altruismo", destacó, para realizar un reconocimiento a su trabajo, dedicación, espíritu de sacrificio y constancia, añan-

diendo ese amor por la naturaleza que caracteriza a Samuel Flores, "una persona que vive por y para el campo y que

siente su deterioro como si de un ser querido se tratara", manifestó, erigiéndolo como un gran "defensor de la naturale-

za y de ese desarrollo sostenible del que muchos hablan pero pocos respetan".

Manuel Lozano acabó su

Luis Álvarez, apoderado de Sebastián Castilla, recogió el Premio a la faena más completa en representación del torero.



## La gala de entrega de premios contó con una gran representación del mundo taurino nacional

intervención felicitando a todos los premiados y agradeciendo su esfuerzo y dedicación a todos los miembros del jurado.

### Alternativa de Sebastián Castella en 2000

Sebastián Turzack Castella, nacido el 31 de enero de 1983 en Béziers (Hérault), participó en las primeras capeas en su tierra natal. En un festival conoció a José Antonio Campuzano, que continúa a su lado, a pesar de que su apoderado actualmente es Luis Álvarez.

Sebastián Castella se presentó como becerrista en Aignan el 30 de marzo de 1997. En 1999, su primer año como novillero, debutó con caballos en Acapulco (México) y se presentó con éxito en la Maestranza de Sevilla, dando la vuelta al ruedo tras la lidia de un novillo de Juan Pedro Domecq.

Con Enrique Ponce de padrino y José Tomás de testigo, tomó la alternativa con gran éxito en la plaza francesa de Béziers el 12 de agosto de 2000, saliendo a hombros tras cortar una oreja a cada toro.

En la temporada 2001 triunfó en varias plazas francesas -Arles, Nîmes, Bayona, etc-, confirmó la alternativa en la plaza Monumental de México y obtuvo su primer triunfo americano importante en Cali (Colombia).

### 2006, una temporada completa para Castella

Sebastián Castella ha conquistado las plazas taurinas con ritmo creciente durante las temporadas 2005 y 2006. De esta última, entre los muchos triunfos obtenidos, destacan los de Sevilla, Madrid, Pamplona y, sobre todo, Bilbao, así como el indulto de un Zaldueño en Motril (Granada).

El 13 de septiembre, el de Béziers salía a hombros de la plaza de toros de Albacete en el cuarto festejo de la Feria, el de mayor expectación, y junto a "El Juli" y Alejandro Talavante en cartel.

Tras su actuación en la



El torero Miguel Abellán, Manuel Lozano y Juan Canto "Pimpi de Albacete", en la gala de entrega de premios.

Real Maestranza de Sevilla, y debido a las molestias que aún arrastraba de la herida que sufrió en el muslo derecho el 3 de septiembre en Bayona, decidió suspender las actuaciones que le restaban en plazas como Vera, Abarán y Zafra para restablecerse.

Sin embargo, el 22 de octubre, mientras su apoderado se encontraba en Albacete en la gala de los I Premios Taurinos "Samueles" otorgados por el Grupo de Comunicación La

Cerca, Sebastián Castella resultó herido en el mismo sitio mientras entrenaba a puerta cerrada en la plaza de Aranda del Duero (Burgos), desde donde fue trasladado al Hospital Victoria Eugenia de Sevilla, donde tuvo que ser intervenido.

No obstante, el torero de Béziers ha decidido cumplir con sus compromisos en las plazas americanas, donde, según apunta su apoderado, "quizá sea el torero que más

corridos tenga en este momento, acudiendo a las plazas más importantes, lo que demuestra el interés que despierta en América", manifiesta Luis Álvarez, quien no duda en afirmar que Castella se ha erigido en "triumfador de la temporada y ha acaparado todos los premios importantes". Así el pasado 1 de noviembre en Lima, todavía con los puntos de la última cornada, recibía el Premio "Chalán de Plata".

El ganadero Fernando Domecq, propietario de "Gastasuelas", recogió el Premio al toro más bravo.





## Todas las instituciones de la Región estuvieron representadas en la entrega de la I edición de los Premios Samueles

Para su apoderado, todo esto demuestra en sí el momento que está atravesando Sebastián y que lo convierte en “la gran promesa para la temporada que viene”, asevera tajantemente Luis Álvarez.

### Sebastián Castella, eterno afán de superación

Cuando un torero tiene afición y el deseo de ser figura debe dedicarse día a día a mejorar su técnica, a entregarse más y a torear con más perfección.

En este sentido, Sebastián Castella cree que le quedan muchas cosas por hacer y quiere torear despacio, perfeccionándose cada día. Por ello, no tiene pensado sobrepasar las 60 corridas, ya que se esfuerza tanto en cada una de ellas que ha decidido cubrir realmente todas las ferias importantes, que es donde él quiere estar.

Luis Álvarez hace tiempo que no ha visto un torero que se pase los toros tan cerca como se los pasa Sebastián Castella, “con un desprecio hasta de su vida”, apostilla el Apoderado, señalando que tiene la misma actitud en los



Curro Álvarez, banderillero retirado, recogió el Premio a la mejor faena realizada por un subalterno, en representación de Francisco José Salguero Molina, “Curro Molina”.

entrenamientos, como demostró en la cogida que sufrió en Aranda del Duero mientras entrenaba, donde después de cogido, se levantó y volvió a ponerse delante del toro: “Tiene que dominar al toro y demostrarle que el que manda es él”, apunta Luis Álvarez, quien cree firmemente que para ser figura del toreo

hay que salir todos los días en esa misma línea.

En definitiva, el apoderado del torero francés Sebastián Castella, Luis Álvarez, se muestra totalmente convencido de que “estamos asistiendo a la madurez de una gran figura del toreo, la gran promesa para la temporada que viene”, afirma.

### Marqués de Domecq, ganadería con encaste propio

La ganadería Marqués de Domecq, propiedad de Fernando y Javier de Domecq, tiene procedencia Parladé y Condé de la Corte. Actualmente está considerada con

## Luis Álvarez, un magnífico profesional, apoderado de Sebastián Castella desde octubre de 2002

Tras haber triunfado en la gran mayoría de las primeras ferias de Francia en la temporada 2002, en octubre de este mismo año **Sebastián Castella** incorpora a **Luis Álvarez** como apoderado, persona de gran bagaje en la profesión puesto que ya había apoderado a **Enrique Ponce**, a **Morenito de Maracay** y a **César Rincón**, entre otros. **José Antonio Campuzano**, que había llevado a **Castella** desde que era un niño, vio que el torero tenía condiciones y buscó a **Luis Álvarez**, quien asegura que ambos, **José Antonio Campuzano** y él como apoderado, han hecho un tándem que considera como el concepto del **apoderamiento moderno**: “El torero tiene que estar dirigido por un profesional pero además tiene que tener un hombre que le acompañe siempre y **José Antonio** es un gran profesional que sabe de toros y de campo como pocos. Hemos hecho un tándem que ha sido imitado por otros apoderados, como es el caso de **Martín Arranz** y **Joselito**”, estima **Luis Álvarez**, apoderado de **Sebastián Castella**.



Luis Álvarez, apoderado de Sebastián Castella, departiendo con el torero albaceteño Dámaso González, que también estuvo presente en la gala.

En opinión de **Luis Álvarez**, “**Sebastián Castella** ha comprendido la manera de ponerse en el sitio donde los toros pegan las **cornadas**, que es la única manera de que el público se **emocione** y **sienta** lo que es nuevamente el toreo, y una de las cosas que se estaban perdiendo un poco”, apunta el **Apoderado**, añadiendo que esa **entrega** y ese **temple** que demuestra es muy importante para poder cuajar los toros.

## Juan Ruiz Palomares, apoderado de Enrique Ponce, estuvo en representación del torero valenciano

encaste propio recogido en el Libro Genealógico de la Raza Bovina de Lidia del Ministerio de Agricultura. La ganadería cuenta con cuatro fincas en la provincia de Cádiz, concretamente "El Carrascal" y "Cartelilla" en Jerez y "Las Castellanas" y "Los Barrancos" en Puerto Real, fincas colindantes pero con parajes distintos.

Las fincas de Jerez, donde están los toros, tanto los machos que van a salir a lidiarse como los erales y novillos, tienen más pasto, incluso alterado con cultivo.

En las fincas de Puerto Real se encuentran las madres con los sementales y es donde se hacen los lotes con distintos sementales. Son fincas donde hay mucho monte, que es muy bueno para la paridera, y unos sectores en los que se puede regar con pivot.

Según manifiesta Fernando Domecq, "normalmente el número aproximado de vacas es trescientas y solemos tener entre diez u once lotes, para lo cual necesitamos que haya un sitio de buena comida, no muy grande de superficie, aunque lo suficiente para alimentar, y cerrado", describe, señalando que es necesario que las vacas puedan tener facilidad para salir al monte hacia sitios con pendiente y abrigo para parir.

### Temporada 2006, una camada con toros bravos y nobles

En opinión de Fernando Domecq, "la labor del ganadero, como muchas otras, va anexa a una lección de humildad, ya que siempre existe la posibilidad de tener dos extremos: puedes tener en el mismo año una corrida excelente y otra que no te salga tan bien, e incluso hay años que no son tan buenos, por lo que nunca se puede cantar victoria ni tener el triunfo asegurado", establece, revelando a continuación que su ganadería está pasando por un buen momento en el que están saliendo camadas muy buenas, prueba de ello es que "esta temporada 2006 hemos tenido corridas muy buenas", estima el Ganadero.



Juan Ruiz Palomares, apoderado de Enrique Ponce (c.), junto a Samuel Flores y Manuel Lozano.

En todas las corridas lidiadas esta temporada, prosigue Fernando, ha habido toros que han servido perfectamente para su lidia, "aunque no es posible que los 6 toros de una corrida sean sobresalientes porque la perfección siempre es difícil de alcanzar", matiza, destacando como corridas notables de esta temporada las que se han lidiado en Málaga, Almería, Pamplona y Bilbao, así como las de Tudela y Collado Villalba, con vuelta al

ruedo; "todas ellas plazas de gran categoría, incluida la de Albacete, en la que ha sido un honor obtener un indulto porque, sin duda, es de las plazas que tienen verdadera categoría", subraya Domecq.

En general, prosigue, "en casi todas las corridas de esta temporada ha habido toros con buena presencia y buen comportamiento, una camada con toros bravos y nobles, el deseo de cualquier ganadero", matiza.

### Toros para el recuerdo

La ganadería Marqués de Domecq ha tenido a lo largo de su historia numerosos toros notables como "Escorpión", con el que obtuvo el Premio Feria del Toro en 1963; "Habrador", premio Mayte en 1966; "Sedoso", lidiado por Rafael de Paula en 1979 y valedor de la Placa Conmemorativa Especial de la plaza de Jerez, entre otros.

Fernando Domecq recuer-

El picador Ramón García Barberillo, recogió el Premio a la mejor suerte de varas.



## “Gastasuelas” fue el primer toro indultado en el coso manchego después de 38 años

En la corrida del pasado 15 de septiembre de la **Feria de Albacete**, el diestro **Antonio Ferrera** protagonizaba el indulto del cuarto toro de la tarde, “**Gastasuelas**”, un toro negro mulato y de 525 kilos de la **ganadería Marqués de Domecq**. Hacía 38 años que no se indultaba un toro en el **coso manchego**.

El propietario de la ganadería y **José Manuel Sánchez**, el veterinario que participaba esa tarde en la corrida, buscaron enseguida los medios para atender al **toro indultado** que tenía los cuatro pares de banderilla y dos direcciones de puyazos, muy largas las dos.

Para **Fernando Domecq**, “fue una suerte poder curar al toro esa misma tarde en **Albacete** y esa misma noche se pudo trasladar a **Jerez**”, manifiesta con satisfacción el **Ganadero** para añadir que “**Gastasuelas**” está fuera de peligro y con un 90% de posibilidades el toro dentro de poco estará perfectamente.

**Fernando Domecq** cree que el **indulto** ayuda a mejorar las ganaderías y colabora de manera decisiva a poder tener un semental con muchas posibilidades que ligue bien en la ganadería: “La forma de sacar los **sementales** es tentarlos con dos años en la plaza para luego **probarlos** con las vacas y esperar los **resultados**, por lo que transcurren entre 4 ó 5 años. Sin embargo, un **toro indultado** en la plaza se ha visto ya en un momento en el que ha manifestado todo lo que es, mientras que al eral se le supone que va a tener una cara que, como cualquier animal joven, está por desarrollar. La prueba por la que pasa el **toro indultado** en la plaza sería imposible hacerla en la **ganadería** con toros de 4 años por riesgo, peligro y, por supuesto, porque la ganadería tiene que defender sus **intereses económicos**”, asevera el propietario de la **ganadería Marqués de Domecq**, **Fernando Domecq**.



“Gastasuelas”, de la ganadería Marqués de Domecq, fue indultado en la Plaza de Toros de Albacete.

## Fernando Domecq se mostró muy agradecido por este premio y espera volver a lidiar el próximo año en Albacete

da una camada de la que César Rincón toreó prácticamente casi todos los toros y especialmente uno, “Fresón”, “un toro espectacular, en esta línea de Gastasuelas”, señala, para añadir, sin pecar de inmodestia, que en su ganadería hay toros de esa categoría y, concretamente, Gastasuelas tiene hermanos como sementales, hijos del mismo padre.

### Magníficas perspectivas para 2007

Para la temporada 2007, la ganadería Marqués de Domecq tiene previstas diez corridas con una camada que, bajo el punto de vista de su propietario, tiene una gran presencia, por lo que espera que “dé un juego extraordinario”, confía el Ganadero, añadiendo que la corrida en la plaza de Albacete ya está pedida y si todo está conforme volverán a este coso manchego el año que viene.

Por otra parte, al respecto de las demandas del público en materia taurina, el ganadero sostiene que “tenemos que

ir acoplándonos a los tiempos del toreo, a lo que quiere el público y la afición y ahora mismo lo que se pide es un toro que transmita y que tenga una duración muy larga en la muleta con fijeza y con nobleza, sin perder la bravura

en el caballo”, explica, incidiendo en que el proceso de mejora en una ganadería es muy lento porque se adquiere mediante los sementales nuevos: “Muchas veces dejamos de tener crías de los sementales porque ya les has sacado al-

gunos hijos que dan igual de bien y se entiende que en la siguiente generación has mejorado en la elaboración que vas creando”, asevera Fernando Domecq, propietario de la ganadería Marqués de Domecq.

▣ **La Cerca**

*El ganadero Fernando Domecq, todo un caballero dentro y fuera del terreno taurino.*



La actividad cinegética  
tiene una gran  
importancia económica  
en Castilla-La Mancha



**La caza,**  
una herramienta  
importante de gestión  
del medio natural

## La caza genera una importante industria a su alrededor, especialmente en la hostelería y el turismo

### Temporada de caza en Castilla-La Mancha

La temporada cinegética 2006-2007 se inició el 8 de octubre en toda Castilla-La Mancha. Para la caza menor, el período hábil será hasta el 8 de febrero de 2007, mientras que en la caza mayor se extiende hasta el 21 de febrero. La modalidad de perdiz con reclamo, únicamente en terrenos sometidos a régimen cinegético especial, abarca 40 días, del 1 de febrero de 2007 hasta el 14 de marzo.

Las especies de caza menor que pueden ser abatidas en Castilla-La Mancha son la perdiz, el conejo, la liebre, el zorro, la codorniz, el faisán, la paloma torcaz y la paloma zurita. En cuanto a las especies de caza mayor autorizadas, son la cabra montés, el ciervo, el corzo, el gamo, el jabalí, el muflón y el arnú.

Los Planes Técnicos de Gestión de los espacios protegidos no permiten la caza por-

**L**a **caza**, necesidad vital para el hombre desde los comienzos de su existencia, hoy en día es una actividad de **ocio**. **Castilla-La Mancha** es una región especialmente **privilegiada** por la **naturaleza** con **hábitats** que permiten la existencia de numerosas especies de **fauna silvestre** entre las que se encuentran aquellas que, pudiendo cazarse, constituyen un gran atractivo para el **cazador**. Prueba de ello es el importante número de ciudadanos, tanto de la propia **Comunidad Autónoma** como de fuera, que practican la **caza** en nuestro territorio. Tanto es así que la actividad cinegética en **Castilla-La Mancha** tiene una gran importancia, no limitándose al mero carácter **deportivo** o de **ocio**, sino que genera **actividad empresarial** y tiene una enorme influencia en la socioeconomía castellano-manchega. La Región es una rica **zona cinegética** donde predomina la **perdiz roja**, en **caza menor**, y el **jabalí**, en **caza mayor**, y donde el **rey**, por la importancia de su trofeo, es el **ciervo**.

En cuanto a la **investigación**, en **Castilla-La Mancha** se encuentra el **Instituto de Investigación en Recursos Cinegéticos (IREC)**, primer centro científico español dedicado a la investigación de diversos aspectos relativos a las **especies cinegéticas** y su medio.

En la siguiente entrevista, **Antonio Mompó**, **delegado provincial de Medio Ambiente y Desarrollo Rural de Albacete**, nos informa de la actual temporada de caza en **Castilla-La Mancha** y, en particular, en **Albacete**, así como de la importancia de una práctica cinegética **respetuosa** con el **medio natural**.

que son zonas muy sensibles y el ejercicio de la caza allí podría alterar el normal desenvolvimiento de las especies o de los ecosistemas. Así, se rei-

tera la prohibición de la práctica de la caza en el área lagunar de Ojos de Villaverde, en Albacete; en las Lagunas de Ruidera, en Albacete y Ciu-

dad Real; y queda prohibida la caza de la cabra montés en toda la provincia de Cuenca, a excepción de los terrenos incluidos en la reserva de caza de

## La cabra montés abunda fundamentalmente en la zona del río Cabriel y de la sierra del Segura

la Serranía de Cuenca y en los cotos privados de caza que lindan con la reserva natural de las Hoces del Cabriel.

Además, se mantiene la veda de la práctica de la caza en los embalses del El Talave, Camarillas, Cenajo, Fuensanta, Tolosa y Turilla, en Albacete; en Ciudad Real, en el embalse de Peñarroya; en Guadalajara, en la Laguna Honda del término municipal de Campillo de Dueñas; y en Toledo, en los embalses de Castro y La Portiña, en la laguna de la Sal y en el Humedal de Los Charcones de Miguel Esteban.

En Castilla-La Mancha tenemos un total de 5.724 cotos, de los cuales 4.611 son de caza menor y 1.113 de caza mayor, y 42 zonas de caza controlada. En todos los cotos de caza mayor hay jabalí, ciervo y algunas introducciones de muflón. La cabra montés abunda fundamentalmente en la zona del río Cabriel y de la sierra del Segura.

El número total de licencias expedidas en la Comunidad es de 187.367, teniendo en cuenta tanto las licencias concedidas por un año como las quinquenales de años anteriores.

### La sequía, un handicap para la caza

La sequía, igual que perjudica a la agricultura, también menoscaba la cantidad de piezas silvestres y cinegéticas. La temporada pasada fue escasa y pobre en cuanto a la caza, fundamentalmente en el caso de la perdiz roja, estrella de los recursos cinegéticos de Castilla-La Mancha, que el año pasado crió muy mal debido a la fuerte sequía sufrida.

Este año, aunque la perdiz ha criado bien, todavía se arrastra la escasez de madres del año anterior pero, bajo el punto de vista de Antonio Mompó, delegado de Medio Ambiente y Desarrollo Rural de la provincia de Albacete, la actual temporada se presenta mejor que la anterior, ya que hay más bandos y con más cantidad de perdices por cada bando.

En cuanto a la liebre, la si-



Dentro de la caza mayor, la cabra montés es una de las piezas más apreciadas.

Especies Cazables		
Mamíferos	Caza menor	Conejo, liebre y zorro.
	Caza mayor	Arruí, cabra montés, ciervo, corzo, gamo, jabalí y muflón.
Aves no migratorias	Corneja negra, estornino negro, faisán, grajilla, paloma bravía, perdiz roja, urraca, zorzal charlo, colín de California y colín de Virginia.	
Aves migratorias (no acuáticas)	Avefría, becada, codorniz, estornino pinto, paloma torcaz, paloma zurita, tórtola común, zorzal alirrojo, zorzal común y zorzal real.	
Aves acuáticas	Agachadiza común, agachadiza chica, ánade friso, ánade rabudo, ánade real, ánade silbón, ansar común, cerceta carretona, cerceta común, focha común, gaviota argénteo, gaviota patiamarilla, gaviota reidora, pato colorado, pato cuchara, porrón común y porrón moñado.	

tuación es muy irregular: en algunas zonas se ha mantenido y hay crías, mientras que en otras son escasas.

También ocurre lo mismo con el conejo, hay una zona con una densidad muy grande de ejemplares, llegando a ser una verdadera plaga e incluso un problema para la agricultura, pero hay otras zonas donde es muy escaso. En opinión del Delegado, "el conejo es una especie muy importan-

te dentro del ecosistema cinegético porque es 'el colchón' para que puedan pervivir las especies silvestres y las especies cinegéticas, que siempre tienen que estar en equilibrio", subraya.

Para paliar los efectos negativos que produce en el sector la falta de agua, este año el consejero de Medio Ambiente y Desarrollo Rural ha firmado un convenio con el presidente de la Federación Regional de

Caza, Simeón Lalanda, para la compra y distribución de bebederos entre las sociedades provinciales de caza de Castilla-La Mancha.

### Gran importancia económica para CLM

La actividad cinegética tiene una gran importancia económica en Castilla-La Mancha, ya que el montante económico que genera se mueve en torno a unos 300 millones de euros con unos 5.000 jornales fijos.

Para Antonio Mompó, "esta cifra es un volumen importante dentro de las responsabilidades que, de alguna manera, gestiona y controla administrativamente la consejería de Medio Ambiente y Desarrollo Rural", significa, para añadir que la caza, ade-

Períodos hábiles de caza		
Temporada general (2006-2007)		
Caza menor	En terrenos sometidos a régimen cinegético especial (cotos)	Del 8 de octubre de 2006 al 8 de febrero de 2007.
	En terrenos de aprovechamiento cinegético común.	Se suspende la práctica de la caza menor en los terrenos cinegéticos de aprovechamiento común (terrenos libres)
Caza mayor	Del 8 de octubre de 2006 al 21 de febrero de 2007	

## El control de la caza asegura su futuro

La **caza** es una herramienta importante de **gestión del medio natural**, por lo que es fundamental realizar una **caza sostenible**, es decir, compatibilizar la caza con la **biodiversidad** que hay en ese espacio. Se trata de hacer la mejor gestión posible para aprovechar el **recurso de la caza**, muy importante en **Castilla-La Mancha**, pero a la vez mantener las **especies silvestres** en equilibrio porque si hay trastornos es muy difícil volver a recuperar el **equilibrio** que la propia **naturaleza** tiene. Por lo tanto esto va a afectar no solamente a las **especies silvestres** y **protegidas** sino también a las **especies cinegéticas**.

En opinión de **Antonio Mompó**, “habría que abogar más por la **calidad** para mantener un sistema de **caza sostenible** con el fin de que la mayoría de las piezas pudieran salir del propio **campo**”, apunta, poniendo el ejemplo de las **perdices rojas** genéticamente puras, “que es la verdadera **joya** que tenemos aquí y que hay que intentar mantener a toda costa”, defiende el **Delegado**.

Desde la consejería de Medio Ambiente y Desarrollo Rural y las delegaciones provinciales correspondientes se realizan **llamamientos** y **recomendaciones** a los titulares de los cotos para que se cace dentro de unos parámetros que dejen un **nivel poblacional** que permita una cría importante para el año siguiente.



La perdiz roja es la joya cinegética de caza menor en Castilla-La Mancha.

## La perdiz roja constituye la estrella de los recursos cinegéticos de Castilla-La Mancha

más, genera una importante industria a su alrededor e, indirectamente, repercute en los ingresos de otros sectores, especialmente, en el de la hostelería y el turismo.

Por una parte, existen granjas donde se crían especies cinegéticas para la repoblación de cotos, ya que hoy día “sería muy difícil que se pudieran abatir las piezas que se abaten con lo que el campo es capaz de producir, por lo que es necesario hacer repoblaciones que provienen de granjas cinegéticas”, indica Mompó. Esta producción de especies cazables tiene una enorme influencia en la socioeconomía castellano-manchega, sobre todo en las comarcas más desfavorecidas.

Otra orientación que está experimentando un gran desarrollo durante los últimos años es el aprovechamiento industrial de las piezas abatidas para la elaboración de productos alimentarios y la comercialización de los mismos. Concretamente, en Albacete hay industrias que compran las perdices abatidas en ojeo para comercializar productos gastronómicos y es muy común encontrar en las tiendas de alimentación o en las grandes superficies estos productos derivados de la caza.

Por otra parte, la caza, por su carácter deportivo y de

Período de caza de Perdiz con Reclamo	
Del 1 de febrero al 14 de marzo de 2007	
Cotos	Días de caza y cupo de capturas según el Plan Técnico correspondiente Distancia mínima a la linde cinegética más próxima: 250 metros
En terrenos de aprovechamiento cinegético común	Prohibida la práctica de esta modalidad

ocio, “reactiva el sector del turismo en épocas de invierno que son bajas y, sin embargo, se mantiene una estabilidad,

sobre todo en hospedaje y en restauración”, precisa Mompó, sin olvidar todo lo que concierne al tema del

aprovisionamiento y venta de vestimenta, guarnicionería, armería, etc.

### Plan Técnico de Caza

Para asegurar el aprovechamiento sostenible de las especies cinegéticas, cada coto posee su Plan Técnico de Caza, “ya que los titulares de los cotos deben saber en cada momento qué es lo que más les conviene hacer, porque si esquilman totalmente el coto

El faisán es una de las muchas aves no migratorias que se pueden cazar en Castilla-La Mancha. →



## “Para una buena gestión de los cotos es fundamental un equilibrio ecológico dentro de los mismos”

saben que no van a tener reproductores. Por tanto, cuando ven que baja el nivel poblacional lo que deben hacer es no cazar o cazar mucho menos”, aconseja el Delegado.

### Control de Predadores

Por otra parte, en el mes de septiembre, antes de que se iniciara la temporada cinegética ordinaria, se inauguró en Albacete el Curso de Especialista en Control de Predadores, organizado por la Federación de Caza de Castilla-La Mancha con la colaboración de la consejería de Medio Ambiente y Desarrollo Rural. El objetivo de este curso, dirigido a los vigilantes de cotos, a guardas privados de caza y a los agentes medioambientales, así como a personal del Servicio de Protección a la Naturaleza (SEPRONA), es que el control de predadores esté en manos de especialistas y conocedores del medio natural “con el fin de que haya un equilibrio ecológico dentro de los cotos, ya que de ese equilibrio se deriva una buena gestión de los mismos”, matiza Antonio Mompó.

### Instituto de Investigación en Recursos Cinegéticos

El Instituto de Investigación en Recursos Cinegéticos (IREC), creado en 1999, es un centro mixto de titularidad compartida que nace fruto del interés y el esfuerzo de tres instituciones: el Consejo Superior de Investigaciones Científicas (CSIC), la Universidad de Castilla La Mancha (UCLM) y la Junta de Comunidades de Castilla-La Mancha. Este centro científico, dedicado a la investigación de diversos aspectos relativos a las especies cinegéticas y a su medio, tiene como objetivos contribuir al mantenimiento de la biodiversidad, garantizar su sostenibilidad y promover su rendimiento socioeconómico.

La sede principal se encuentra en el Campus Universitario de Ciudad Real, que se complementa dentro de esta misma provincia con la Finca Dehesa de Galiana, lugar donde el IREC ha situado un



Antonio Mompó, delegado provincial de Medio Ambiente y Desarrollo Rural en la provincia de Albacete.

### Período de caza para Corzo y Cabra Montés

(En terrenos sometidos a régimen cinegético especial y sólo en modalidad de rececho)

<b>Corzo</b>	Del 1 de mayo al 31 de julio de 2007
<b>Cabra montés</b>	Del 15 de noviembre de 2006 al 15 de enero de 2007

laboratorio de cría y estudio de la perdiz roja, así como unas instalaciones de manejo y experimentación de predadores. La otra sede de que dispone el IREC está situada en el Campus Universitario de Albacete, concretamente en la Carretera

de Las Peñas, donde cuenta con un laboratorio y unas instalaciones dedicadas a la cría controlada de cérvidos y a los distintos tratamientos de inseminación artificial en estas especies animales.

El IREC centra su produc-

ción científica sobre especies como el ciervo, el jabalí, el conejo y, fundamentalmente, la perdiz roja, cuyos trabajos han puesto a disposición del sector una herramienta muy valiosa, que posibilita identificar los híbridos de perdiz roja con otras especies empleadas para la reproducción en granja, lo que permitirá poner freno a la suelta indiscriminada de ejemplares híbridos en nuestros campos; además, se han estudiado los aspectos sanitarios, fisiológicos y de comporta-

Manada de ciervos situada en la granja de experimentación que mantiene el IREC en la ciudad de Albacete. →



## Entre los 48 cotos de caza mayor de la provincia de Albacete la especie que más abunda es el jabalí

miento que diferencian a las perdices de granja de las silvestres, facilitando nuevas herramientas para su gestión cinegética.

Gracias a estudios del IREC se pueden inseminar ciervas con semen extraído post mortem y se ha comprobado que los ciervos con los mejores trofeos son los que tienen semen de mejor calidad, que las ciervas invierten más esfuerzo en las crías macho y que las ciervas jóvenes tienden a producir hembras.

### Albacete destaca por su riqueza cinegética

Albacete se encuentra entre las tres provincias que cinegéticamente tienen más importancia en Castilla-La Mancha. "En caza menor destaca la zona oeste de la provincia: Campo de Montiel, parte del Llano de Albacete, Chinchilla, la zona de Barrax, Lezuza, Bonillo, Viveros..., una joya cinegética que tenemos que hacer todo lo posible por preservar", significa el Delegado.

Actualmente, existen cerca de 1.400 cotos en Albacete, de los que 48 son de caza mayor, donde la especie que más abunda es el jabalí y están fundamentalmente en la sierra de Alcaraz y en la sierra del Segura, en la zona de La Manchuela, en menor medida, y



El jabalí abunda en la sierra de Alcaraz y en la sierra del Segura, en la provincia de Albacete.

también en la zona del río Cabriel. La superficie acotada representa exactamente el 87% del total provincial.

Dentro de la Administración, existen varias zonas de caza controlada, que son reservorios en los que no se caza o "damos alguna cacería concreta para equilibrar alguna especie, ya que su finalidad es tener zonas genéticamente puras y fomentar el conejo, la perdiz y la liebre, las especies cinegéticamente más importantes que tenemos", especifica

Antonio Mompó, delegado provincial de Medio Ambiente y Desarrollo Rural.

En ocasiones se cede este espacio a las federaciones de galgos o a la Federación Española de Caza para celebrar campeonatos provinciales y regionales, "lo que es un atractivo para nuestra provincia", añade Antonio Mompó.

En cuanto al número de licencias, se han expedido este año alrededor de 10.000. "Si comparamos esta cifra con las que se venían expidiendo, que

eran 24.500, el número ha bajado desde que se puso en funcionamiento la licencia por 5 años, pero los cazadores que solicitan la licencia en la provincia siguen siendo los mismos", aclara Mompó.

La importancia económica de la actividad cinegética en la provincia de Albacete es muy importante, tanto en la cantidad de jornales que genera la gestión de la propia caza, así como en guardería y vigilancia de los cotos, como en los ojeos.

La Cerca

## La cetrería, una modalidad de caza que se encuentra en proceso de aprobación en CLM

Actualmente está en proceso de aprobación la proposición de Ley para la modificación de la **Ley de Caza de Castilla-La Mancha**, en la que lo más destacable es la modificación de los **vallados cinegéticos** y la inclusión de la **cetrería** dentro de las modalidades de caza que actualmente existen en la Región.

La **cetrería**, en la actualidad, no está permitida en **Castilla-La Mancha** a nivel de caza, solamente en casos excepcionales, para **entrenamiento** de las **aves** o **demonstración**, se concede alguna autorización, por lo que para practicar la **cetrería** hay que salir a otras comunidades, "pero a partir de que se apruebe la modificación propuesta, ya enviada al **Parlamento**, ya se podrá cazar en **Castilla-La Mancha** en la modalidad de **cetrería**", explica el **Delegado**.

La citada proposición de Ley, continúa, "incluye también la modificación de los **vallados cinegéticos** pero, lógicamente, hasta que no se estudie y se debata es muy difícil aventurar cualquier novedad en cuanto a las hectáreas que se necesitan para poder hacer un **cerramiento**", puntualiza.



La cetrería, un sector cinegético en auge en Castilla-La Mancha.



# PREMIOS SOLIDARIOS 2006



Emilio Sáez, presidente de AMIAB.

## Asociación de Discapacitados Físicos de Albacete

**Con una plantilla actual de 263 trabajadores, AMIAB cumplirá el próximo año su XX aniversario**

### Práctica deportiva e inserción laboral

La Asociación de Discapacitados Físicos de Albacete (AMIAB) nace en 1987 motivada por la necesidad de hacer deporte que tenían una serie de personas con discapacidad como medida de rehabilitación y para mejorar su rendimiento físico. En aquella época había pocas posibilidades, como personas físicas que se juntan, de tener acceso a ayudas o subvenciones para practicar deporte y, por este motivo, se creó la Asociación.

Así, AMIAB surge inicialmente con el objetivo de la práctica deportiva y pronto empieza a participar en los diversos campeonatos nacionales de baloncesto. Desde aquella época hasta hoy no ha dejado de practicar el deporte, obteniendo logros importantes a nivel nacional e internacional. Esta actividad, para Emilio Sáez Cruz, presidente de AMIAB y de COCEMFE

**L**a Asociación de Discapacitados Físicos de Albacete (AMIAB) es una organización no gubernamental y sin ánimo de lucro que destina sus recursos a la puesta en marcha de programas dirigidos a **personas con discapacidad**. Es asociación constituyente de **COCEMFE-FAMA, Federación de Asociaciones de Discapacitados Físicos de Albacete**, que junto a las cinco confederaciones castellano-manchegas, integradas por diversas asociaciones de cada provincia, forma **COCEMFE Castilla-La Mancha**.

Desde su constitución en 1987, **AMIAB** viene trabajando para mejorar la calidad de vida de las personas con **discapacidad**, inicialmente facilitando medidas de **rehabilitación** y posteriormente desarrollando una amplia oferta de apoyo al sector de los **discapacitados** que abarca desde la **información** y el **asesoramiento** al colectivo y a sus familiares hasta la gestión de programas relacionados con la **educación, salud, atención individualizada, formación ocupacional, empleo** y **actividades rehabilitadoras y deportivas**. Uno de los objetivos principales de **AMIAB** es **integrar social y laboralmente** a los **discapacitados** en la **sociedad**.

Actualmente, el **Club AMIAB** juega la **Liga Nacional de Baloncesto en Silla de Ruedas en División de Honor**. En cuanto a la formación y creación de empleo, en sus instalaciones tiene dos **Centros Especiales de Empleo** y un **Centro Ocupacional**, cuyo objetivo es preparar a las personas que trabajan en ellos para que se puedan incorporar al **mercado de trabajo ordinario**.

**AMIAB** tienen previsto su traslado al **polígono industrial Romica** en el primer trimestre de 2007, año en el que la Asociación conmemora su **XX aniversario**.

El consejo de dirección del **Grupo de Comunicación La Cerca** ha decidido otorgar, por su constante labor en pro de la mejora de la **calidad** de vida del sector de los **discapacitados** y de su **inserción social y laboral**, uno de los **Premios Solidarios**, en su **IV Edición**, a **AMIAB**.

## El Club de Baloncesto AMIAB en silla de ruedas constituye el embrión de la actual Asociación de Discapacitados

Castilla-La Mancha, es la piedra angular en el desarrollo de lo que es el resto de acciones que con posterioridad se acometen.

Es a partir de 1996, aunque ya antes a parte de la práctica deportiva se hacen otras acciones como campañas de sensibilización, jornadas, atención a los discapacitados, etc., cuando AMIAB se plantea poner en marcha estrategias de creación de empleo porque en aquella época la tasa de desempleo de las personas con discapacidad cuadruplicaba la tasa de desempleo normalizada, con lo cual por cada persona sin discapacidad en paro había cuatro discapacitados que estaban en esa situación, por lo que los responsables de la Asociación vieron la necesidad de crear Centros Especiales de Empleo para ofrecer puestos de trabajo a personas discapacitadas, puesto que "no había posibilidades de que este colectivo, en muchos casos de personas con discapacidades importantes, encontrara trabajo en una empresa ordinaria", explica Emilio Sáez.

En estos momentos en AMIAB hay 263 trabajadores, de los que la mitad son discapacitados. Tanto el Centro Especial de Empleo como el Centro Ocupacional son los que contratan laboralmente a los discapacitados, por tanto nunca se baja del 90% de contratación laboral con personas que tienen algún tipo de discapacidad.

### La discapacidad en Castilla-La Mancha

El pasado 8 de julio, Emilio Sáez Cruz, presidente de la Asociación de Discapacitados Físicos de Albacete, fue nombrado presidente de la Confederación Regional de Discapacitados Físicos y Orgánicos, COCEMFE Castilla-La Mancha, en sustitución de la albaceteña Ana Quintanilla.

COCEMFE Castilla-La Mancha es una entidad formada por cinco confederaciones provinciales que son las que llevan las COCEMFE de cada provincia, que a su vez aglutinan varias asociaciones



La práctica deportiva constituye el inicio de la actual Asociación de Discapacitados Físicos de Albacete, AMIAB.

que integran cada federación.

Para Emilio Sáez, como presidente de COCEMFE Castilla-La Mancha, su principal cometido es representar a todas las personas con discapacidad física y orgánica de la Región en todos los aspectos que tienen que ver con su vida diaria, "trabajando por la unidad de nuestras entidades, asociaciones y federaciones, con el fin de aunar objetivos y crear redes de trabajo más eficaces para conseguir una integración factible y la normali-

zación de nuestro colectivo", afirma.

En opinión de Emilio, el movimiento asociativo del colectivo de personas con discapacidad en Castilla-La Mancha ha sabido unirse para conseguir grandes logros en materia sociosanitaria, abordando la rehabilitación desde una perspectiva integral; en el ámbito del empleo, así como en planes de Accesibilidad.

Ahora, continúa Emilio, "el gran reto que tenemos todos -Administración Cen-

tral, Regional, Local y las asociaciones- es que cada cual asumamos las responsabilidades que nos competen y se garantice el derecho, en lo que a la Ley de Promoción de la Autonomía Personal y Atención a las Personas en Situación de Dependencia se refiere, a la igualdad en la prestación de servicios sin tener que depender del lugar de España en el que se haya nacido", defiende, concretando que, entendiéndolo como un servicio de carácter universal, desde

El Call Center es uno de los varios servicios ofrecidos por AMIAB.



## Premios de Integración en agradecimiento al apoyo recibido por la sociedad

Durante la **Feria de Albacete**, AMIAB celebra un día de encuentro con sus socios, las instituciones y la ciudadanía en general desde el stand que **COCEMFE-FAMA** tiene en el **Recinto Ferial**, acercando sus actividades y servicios a los ciudadanos para que “éstos conozcan de primera mano cuáles son las posibilidades que tienen si se encuentran con una **discapacidad** y qué ayuda pueden recibir del movimiento asociativo”, apunta **Emilio Sáez**.

Desde hace nueve años, AMIAB viene entregando en este día los **Premios de Integración** en agradecimiento al **apoyo recibido** desde instituciones, medios de comunicación, empresas y personas físicas que día a día trabajan para la mejora de la **calidad de vida** y la **normalización** del colectivo de las **personas discapacitadas**. En opinión de **Emilio Sáez**, este año, con la celebración de la **IX Edición** de los **Premios de Integración**, están ya muy consolidados.

Este año 2006, el **Premio Entidad Solidaria** se ha otorgado a la **Institución Benéfica del Sagrado Corazón** y se le ha otorgado una **Mención especial** al sacerdote **Alejandro Márquez Rubio**, presidente de la **Asociación de Ayuda al Drogodependiente**. También se ha reconocido la labor y el apoyo de instituciones mediante el **Premio Institución Colaboradora**, otorgado a la **consejería de Bienestar Social**. El premio de **reconocimiento** para un **medio de comunicación** ha sido este año para **Visión 6**. Por último, el **Premio a la Empresa Colaboradora** ha sido concedido a **Electrosur**.



Los Premios de Integración de AMIAB suponen el reconocimiento a toda la sociedad por su implicación con la discapacidad. En la foto, los premiados en la presente edición.

## Uno de los objetivos principales de AMIAB es integrar social y laboralmente a los discapacitados en la sociedad

AMIAB se van a potenciar actividades de atención a personas con discapacidad implantando viviendas tuteladas para intentar que las personas que ahora mismo están en situación de desventaja por vivir en zonas rurales donde no tienen acceso al mundo laboral, mediante una vivienda tutelada, aunque tengan una discapacidad grave, puedan venir a formarse, teniendo así más facilidad para acceder a un puesto de trabajo.

### Una apuesta dedicada y constante por la formación y el empleo

Un Centro Especial de Empleo es una clasificación que concede la consejería de Trabajo y Empleo a aquellas empresas ordinarias que tienen como mínimo el 70% de su plantilla con personas con discapacidad, es decir, es una empresa que tiene un marcado carácter integrador.

El Centro Ocupacional de AMIAB, puesto en marcha en 2004, tiene un enfoque más asistencial porque en él se en-

cuentran personas que tienen una discapacidad severa a los que se les está ofreciendo un lugar donde están atendidos fuera de su unidad familiar, donde no pueden permanecer solos, y al mismo tiempo que se les prepara para que en el futuro puedan acceder al mer-

cado laboral.

Actualmente, la plantilla total del Centro Ocupacional es de 20 personas y conforme van insertándose en el mercado ordinario, va incorporándose gente nueva a esta actividad prelaboral. Según Emilio Sáez, este año han sido varias

las personas que se han insertado en los Centros Especiales de Empleo de AMIAB y en el mercado ordinario, ya que “el principal objetivo es que estas personas adquieran los hábitos y las capacidades suficientes para optar a un puesto de trabajo en la empresa ordinaria”,

*Desinfección, desinsectación y desratización, algunos de los servicios prestados por AMIAB.*



## Emilio Sáez, ha sido elegido recientemente presidente de COCEMFE Castilla-La Mancha

señala el Presidente.

Desde el punto de vista de la formación, se pretende que sea específica de los trabajadores que están en el Grupo AMIAB para que adquieran nuevas habilidades, aunque también se realizan acciones formativas para personas con discapacidad, que de momento no trabajan, para que se puedan incorporar a las opciones laborales de la Asociación.

### Servicio de rehabilitación funcional y social

La Asociación tiene un Servicio de Asistencia Social con el que se asesora e informa, a todos los socios o personas ajenas a la asociación que lo solicitan, respecto a los recursos destinados a las personas con discapacidad, tipos de ayudas económicas que pueden recibir y cómo solicitarlas, documentación, ayudas técnicas, carné de conducir, adaptación de vehículos y hogares, lugares donde pueden acudir según sus necesidades, solicitud de Ayuda a Domicilio o Viviendas de Protección Oficial del Instituto Municipal de la Vivienda y de la Junta de Comunidades de Castilla-La Mancha.

La Asociación de Discapacitados Físicos de Albacete, AMIAB, también dispone de un servicio de voluntariado con una red de personas que desarrollan diversas actividades - acompañarlos a revisiones médicas, al Club de Baloncesto AMIAB para ayudarles en traslados con las sillas de ruedas y material deportivo, etc.-, según las necesidades detectadas en cada caso.

### Nuevas instalaciones en el polígono industrial Romica

AMIAB tiene su sede social en el edificio Toscana, en la calle del Rosario, y, aunque tiene previsto su traslado a las nuevas instalaciones que se están construyendo en el polígono industrial Romica, actualmente cuenta con una nave en el polígono industrial Campollano, donde están ubicados los Centros Especiales de Empleo y el Centro Ocupacional. Esta plataforma em-



Emilio Sáez, presidente de AMIAB, ha sido elegido recientemente presidente de COCEMFE Castilla-La Mancha.

presarial, cerciora Emilio Sáez, "en el primer trimestre de 2007, con toda seguridad, ya estará en las nuevas instalaciones de Romica".

El Ayuntamiento de Albacete cedió 2.000 metros de suelo y la Asociación adquirió suelo anexo para poder construir en total 3.000 metros cuadrados de planta. La infraestructura será cofinanciada por las aportaciones de la Fundación ONCE, la consejería de Trabajo y Empleo y la Obra Social Caja Madrid.

Se trata de un proyecto de una envergadura importante que "dará cabida a todos los servicios que ahora mismo tiene la Asociación", asegura Emilio Sáez, para destacar que las nuevas naves van a permitir "poder ampliar tanto puestos de trabajo como cuota de mercado y trabajar en mayor medida para beneficiar a las personas con discapacidad, dando también un servicio de mayor calidad a las personas que contratan nuestros servicios", asevera.

### En 2007, AMIAB celebrará su XX aniversario

El próximo año 2007 AMIAB conmemorará su XX aniversario y la Asociación tiene previsto empezar el año inaugurando sus nuevas instalaciones del polígono industrial Romica, donde "se espera contar con la presencia del presidente de la Junta de Comunidades de Castilla-La Mancha, José María Barreda", anticipa Emilio, añadiendo que a partir de ahí se van a ini-

El servicio de limpieza y mantenimiento de instalaciones, también forma parte de los ofrecidos por AMIAB. →



## Coincidiendo con su XX aniversario, AMIAB se trasladará el próximo año a sus nuevas naves en el polígono Romica

ciar una serie de actividades que tienen como objetivo principal el dar cobertura a todo lo que se hace desde la Asociación.

Por un lado, inicialmente se hará una presentación a los medios de comunicación de las actividades que se van a desarrollar durante el año, destacando entre ellas la exposición itinerante que va a estar por toda la Región y por toda la provincia, de manera que cada 20 días estará en una población diferente.

En cuanto a las actividades deportivas, se seguirá potenciando el equipo de baloncesto en silla de ruedas que este año juega en la máxima categoría, en División de Honor, continúa el Presidente, expresando su intención de traer a Albacete el Campeonato de España de Atletismo para Discapacitados que será, aproximadamente, en el mes de junio de 2007 y en el que se darán cita todos los atletas de mayor nivel de España.

Por otra parte, está prevista una Campaña de Mentalización dirigida a la infancia, "a través de todos los colegios, en principio en la capital y si puede ser abarcaríamos tam-



Las actuales instalaciones de AMIAB en el polígono industrial de Campollano, pronto se verán mejoradas y ampliadas con las nuevas naves instaladas en el polígono industrial Romica.

bién algunos pueblos de la provincia, con la finalidad de mentalizar a los chavales de cómo es el mundo de la discapacidad", manifiesta Emilio.

Además, el XX aniversario de AMIAB se conmemorará con una gala en la cual se agradecerá su apoyo a las administraciones, empresas y personas que han colaborado

en estos 20 años con AMIAB, ya que el trabajo realizado no hubiera sido posible, confiesa Emilio, "sin el trabajo conjunto de todas las juntas directivas, los presidentes, los asociados y los trabajadores de la Asociación, así como de la ciudadanía, las Administraciones Públicas e instituciones como la Fundación ONCE o las

Obras Sociales de las Cajas de Ahorros. En definitiva, será una gala donde se darán cita todas las personas que de alguna u otra manera han estado vinculadas a AMIAB, más las instituciones que han colaborado y la Administración", concluye Emilio Sáez, presidente de AMIAB.

La Cerca

## Certamen de Pintura "Arte sin barreras", un concurso consolidado tras su VI edición

En palabras del presidente de AMIAB, "desde la Asociación siempre hemos entendido que no solamente tenemos que reivindicar ante las administraciones públicas la integración de las personas con discapacidad, sino que también debemos participar en el tejido social, por lo que en el año 2000 empezamos a colaborar culturalmente con el Certamen de Pintura 'Arte sin barreras' y, aunque en los primeros años no era muy conocido, ha ido teniendo cada vez más eco con el paso del tiempo, por lo que este año, en su VI edición, el Certamen ya está consolidado, como demuestra que se hayan presentado más obras que otros años", asegura.

La celebración de este Certamen pretende dar a entender la discapacidad a través de la pintura pidiendo a un colectivo que tiene una sensibilidad especial que plasme en un lienzo su forma de ver la discapacidad, cómo ellos consideran que una persona con discapacidad se tiene que sentir normalizada, "colaborando así a que la discapacidad se vea como algo natural, lógico y cotidiano", señala Emilio.

Tras la exhibición de las obras en el Museo Municipal, los cuadros se expondrán en pueblos de la provincia de Albacete y en 2007, coincidiendo con el XX aniversario de AMIAB, estará itinerante desde el mes de enero, los doce meses del año, por muchos pueblos de Albacete y por las capitales de provincia de la Región.



A través del arte, AMIAB quiere concienciar a la sociedad al respecto de las dificultades que tienen las personas con discapacidad en su vida habitual.

# 8.685 millones de euros,

## presupuesto de la Junta de Castilla-La Mancha para 2007



### Castilla-La Mancha

Bienestar Social, Sanidad y Educación, áreas prioritarias



María Luisa Araújo, consejera de Economía y Hacienda de Castilla-La Mancha.

## El Presupuesto está comprometido con aquellos colectivos que más necesitan del esfuerzo público

### El Presupuesto para 2007 crece un 9,3%

Para María Luisa Araújo, consejera de Economía y Hacienda, un proyecto de presupuestos es una respuesta a las necesidades de la sociedad en un determinado momento y "Castilla-La Mancha está atravesando un buen momento, marcado por el dinamismo demográfico y económico, que el proyecto de Presupuestos para el ejercicio 2007 tiene que impulsar", asevera, precisando que ascenderá a la cifra de 8.162 millones de euros, a los que hay que sumar las dotaciones que se gestionan a través de distintas empresas públicas que pertenecen al sector público de Castilla-La Mancha, llegando así a una cifra total de recursos de 8.685 millones de euros.

Por otra parte, añade la Consejera, los gastos financieros tienen un peso cada vez más reducido, fruto de la gestión financiera solvente y sa-

**L**a consejera de Economía y Hacienda, María Luisa Araújo, presentó el día 2 de octubre ante las Cortes regionales el proyecto de Presupuestos Generales de la Región para el ejercicio 2007, cuyo montante asciende a 8.162 millones de euros, lo que supone un incremento de un 9,3% con respecto al año anterior. A esta cantidad hay que sumar las dotaciones para empresas públicas de la Región alcanzando así un total de 8.685 millones de euros. Las áreas prioritarias que dan respuesta a los retos principales que tiene planteados Castilla-la Mancha para el futuro más inmediato son, por una parte, Sanidad, Educación y Servicios Sociales, y por otra, los ejes recogidos en el Pacto por el Desarrollo y la Competitividad, especialmente infraestructuras, I+D+i y las TIC.

De estos Presupuestos, irán destinados a la provincia de Albacete 186 millones de euros, destacando la inversión en Sanidad y la mejora de las infraestructuras sanitarias para acercar la Sanidad a todos los ciudadanos mediante la creación de una tupida red de Centros de Salud y Consultorios locales, así como en infraestructuras hidráulicas y de comunicación, siendo el eje Villamalea con la A-31 el proyecto más novedoso.

Para conocer estas prioridades del programa presupuestario para el ejercicio 2007, tanto de toda la Región como los de provincia de Albacete, hemos recabado información tanto de María Luisa Araújo, consejera de Economía y Hacienda, como de Manuel González Ramos, delegado provincial de la Junta en Albacete.

neada que desarrolla el Gobierno regional. El próximo año sólo uno de cada cien euros que se gasten tiene que dedicarse a la amortización de préstamos. En opinión de

María Luisa Araújo, "el mensaje del Presupuesto de ingresos del próximo ejercicio es que cada vez dependemos en mayor medida de nosotros mismos porque el 39% de

nuestros ingresos tienen ya origen tributario", sostiene, recordando que este Presupuesto incorpora ya las nuevas medidas de carácter tributario, con las que unos 55.000

## Más de dos de cada tres euros se destinarán a gasto social, siendo la consejería de Bienestar Social la que más crece

contribuyentes castellano-manchegos se ahorrarán una cifra aproximada de 8 millones de euros.

El proyecto de Presupuestos para 2007 es expansivo, crece en un 9,3% con respecto a la dotación del ejercicio 2006. A lo largo de toda la legislatura el presupuesto de la Junta habrá crecido más de un 40%, casi un 41%, "sin que en este periodo de tiempo hayamos recibido ninguna transferencia de competencias, que es lo que suele hacer crecer las cifras presupuestarias", apunta la Consejera.

### Compromiso con la sociedad

Los Presupuestos de la Junta para el ejercicio 2007 se caracterizan, como ha venido siendo prioritario a lo largo de toda la legislatura, por su compromiso con la sociedad, más de dos de cada tres euros se destinarán a gasto social, destacando dentro de este ámbito la consejería de Bienestar Social, con un crecimiento de algo más de un 15% y con un presupuesto de más de 634 millones de euros que se comprometen con aquellos colectivos que más necesitan del esfuerzo público: las personas discapacitadas, para los que habrá 12 nuevos centros gracias a los cuales contaremos con 190 plazas residenciales y 80 plazas de día; y la atención a las personas mayores, cuyo programa presupuestario crece un 23,5%, un esfuerzo sostenido que ha permitido, en una legislatura, la duplicación del número de plazas residenciales para este colectivo.

Dentro de los servicios sociales, el Servicio de Salud de CLM crecerá en cuanto a dotaciones presupuestarias en el próximo ejercicio en un 10,5%, lo que permitirá la consolidación de la red de infraestructuras y la incorporación al sistema sanitario de 1.000 nuevos profesionales. Cada día se van a invertir en torno a 6,6 millones de euros en servicios sanitarios.

Para un desarrollo socialmente equilibrado, María Luisa Araújo señala como políticas prioritarias las enfoca-



La consejería de Bienestar Social, con algo más de un 15%, es la que más crece.

das a "la puesta en marcha de promociones de vivienda protegida, dentro de la consejería de Vivienda y Urbanismo que crecerá en el próximo ejercicio un 13,2%; el programa dedicado a la "Promoción y desarrollo rural" que crecerá en más de un 57%; y la mejora de nuestra sociedad a través de la cultura, con distintas actuaciones en materia de inversión en infraestructura cultural", destaca la Consejera, sin olvidar la cooperación con la Administración local, Ayunta-

mientos y Diputaciones, a los que se les transferirán 1.025 millones de euros, es decir, 63 millones de euros más que en el ejercicio anterior.

### Consolidación de la Red Regional de Carreteras

Según la consejera de Economía y Hacienda, "otro de los aspectos en los que hay que invertir para ganar el reto de la competitividad es lo que tiene que ver con las infraes-

tructuras de comunicación", apuntando que la consejería de Obras Públicas es la segunda consejería que más crecerá en el próximo año, un 14% de crecimiento de su dotación presupuestaria que irá destinada a continuar con la consolidación de la Red Regional de Carreteras, esfuerzo al que se suma la Sociedad de Carreteras de Castilla-La Mancha con el plan de mejora de esta red secundaria, además de la puesta en marcha también del Programa de autovías.

Para ganar el reto de la competitividad, es fundamental la inversión en infraestructuras. →



## El Pacto por el Desarrollo y la Competitividad marca las líneas del Presupuesto para 2007

Entre los **ejes estratégicos** sobre los que se ha construido el proyecto de **Presupuestos** para 2007 se encuentran todos aquellos que reflejan las medidas contenidas en el documento que firmó el **presidente Barreda** con los **agentes económicos y sociales** hace apenas un año, el **Pacto por el Desarrollo y la Competitividad**, donde se define cuál va a ser la estrategia para el desarrollo de **Castilla-La Mancha** en el horizonte del 2010.

Este Pacto da prioridad, en primer lugar, a la **formación de capital humano**, por lo que en el proyecto de Presupuestos una de las consejerías destacadas es la de **Educación**, que gestionará un presupuesto de 1.716 millones de euros, un 13% más respecto a 2006. Según indica **María Luisa**, con esta dotación podremos contar con más y mejores **infraestructuras educativas**, más **personal docente** y más oportunidades para los **estudiantes** que contarán con más posibilidades de elección debido a la creación de 32 nuevos ciclos de **Formación Profesional**. La apuesta por el **capital humano** no se limita sólo al **sistema educativo**. Así, el programa de “**Formación ocupacional**” crece un 16% y el de “**Prevención de riesgos, seguridad y salud laboral**”, un 30,3%.

Dentro del **Pacto por el Desarrollo y la Competitividad** existe una apuesta por incrementar y mejorar la dotación de **capital tecnológico**, por lo que los **recursos públicos** dedicados a **I+D+i** crecerán en un 41% y el crecimiento de las **Tecnologías de la Información y la Comunicación (TIC)** se sitúa en el 17%.

Además, dentro de las medidas contempladas en el Pacto, están aquellas destinadas a favorecer el **dinamismo empresarial** y la **creación de empresas** que se traduce en creación de **riqueza** y de puestos de **trabajo**. Por todo esto, el programa de “**Comercialización e industrialización agraria**” crecerá un 19,7%, el de “**Promoción y desarrollo empresarial**”, un 13,8% y el de “**Promoción exterior**”, un 48,2%. De la misma manera, existe una apuesta por mejorar un **sector tan estratégico** como es el **energético**, por lo que el programa dedicado a la “**Política industrial y energética**” crece en un 35,5%.



Dentro del Pacto por el Desarrollo y la Competitividad existe una apuesta por incrementar y mejorar la dotación de capital tecnológico.

## El presupuesto en I+D+i y en Tecnologías de la Información y Comunicación (TIC) experimenta un gran incremento

### 186 millones de euros en Albacete

El presupuesto para la provincia de Albacete es de 186 millones de euros, lo que supone un incremento de un 25,6%, más de 38 millones de euros con respecto al ejercicio 2006. La inversión se reparte fundamentalmente entre Educación, Infraestructuras, Sanidad y en seguir consolidando “la política en materia de Bienestar Social, a favor de discapacitados, nuestros mayores y centros de atención a la infancia”, precisa Manuel González Ramos, delegado de la Junta de Comunidades de Castilla-La Mancha en Albacete.

Concretamente en Educación, la inversión en la provincia es de 30 millones de euros. Algunos proyectos ya se están llevando a cabo como el colegio en construcción de la Central Contable, además de las reformas de muchos colegios importantes en la provincia. También está prevista la construcción de institutos nuevos (el de Aguas Nuevas, el nº 15

en la capital, el de Riópar, el de Socovos...), la ampliación y reforma de los ya existentes, como la considerable reforma del instituto número 1, el instituto Bachiller Sabuco, así como la creación del Conservatorio de Danza y la Escuela

de Artes.

Manuel González Ramos considera tan importante el capital humano y su repercusión en la trayectoria de una sociedad que cree que si se acierta en la formación del capital humano, “el futuro espe-

ranizador está garantizado”, establece, para defender que no sólo hay que basarse en la enseñanza universitaria, ya que al final el mercado no puede absorber algunas titulaciones, por lo que es fundamental la adecuación de la for-

María Luisa Araujo, consejera de Economía y Hacienda de CLM, y Manuel González Ramos, delegado de la Junta de Comunidades de CLM, durante la presentación de los presupuestos de la provincia.





## En el presupuesto sanitario para la provincia de Albacete destacan los nuevos hospitales de Almansa y Villarrobledo

mación a la demanda de empleo, mencionando como ejemplo los ciclos de Grado Superior en Mantenimiento Aeromecánico y en Mantenimiento de Aviática de Aguas Nuevas.

### Nuevas infraestructuras sanitarias

En el ejercicio 2007 se van a invertir en Sanidad 40 millones de euros para la provincia de Albacete, un 10,5% más que en 2006. Parte de este presupuesto se destinará al equipamiento de los hospitales de Almansa y Villarrobledo; la ampliación del hospital de Hellín, que se acomete en varias fases; y la reforma del servicio de pediatría del Hospital General Universitario de la capital.

En cuanto a Centros de Salud, dentro de un año y medio o dos “vamos a tener Centros de Salud nuevos, amplios y modernos, con nuevos servicios y con más profesionales en Chinchilla, El Bonillo, Alcaraz y tres en Albacete”, asegura Manuel González Ramos, a lo que hay que sumar la ampliación del Centro de La Roda, “que prácticamente será un nuevo Centro de Salud”, puntualiza.

### Albacete tendrá su planta de ósmosis

Al margen de los Presupuestos de la Región, se están llevando a cabo obras de emergencia en toda la provincia, incluidas en los Presupuestos Generales del Estado y acometidas por el ministerio de Medio Ambiente a través de la iniciativa de la Junta de CLM, para evitar restricciones en cantidad o en calidad en muchos municipios de la provincia, así como “los proyectos consistentes en llevar agua desde el Tajo a Villarrobledo y Minaya y el abastecimiento a los pueblos de la Manchuela de Cuenca y Albacete”, precisa, añadiendo dentro de esos Presupuestos del Estado “la planta de ósmosis con la que el agua de Albacete capital tendrá una calidad excelente”, asegura.



La Sanidad constituye una de las prioridades en la Región. En la foto, el Hospital del Perpetuo Socorro en Albacete

### Energías renovables

En cuanto a las energías renovables, Albacete es la primera provincia de España en materia de energía eólica. El Instituto de Energías Renovables, que estará en el Parque Científico y Tecnológico, en opinión del Delegado, refleja esta apuesta de las energías renovables en Albacete. En lo referente a energía solar, hay una dotación para Albacete de algo más de 2,2 millones de euros.

Dentro de las energías re-

novables de actualidad, prosigue el Delegado, falta por aprovechar las energías procedentes de cultivos energéticos, ya que Albacete y su provincia reúnen las condiciones idóneas para la instalación de una planta de biocombustibles: cultivos de colza y girasol, oleaginosas que aportan la materia prima básica para la obtención de biodiesel; agricultores muy bien formados; sistemas de explotaciones de regadíos altamente tecnificados; y una inmejorable situación estratégica a nivel logístico.

### Albacete, polo internacional de referencia

El proyecto de Eurocopter, estima Manuel González Ramos, es la inversión empresarial de alta tecnología más importante de España, que ha convertido a Albacete en un polo internacional de referencia, no sólo del sector aeronáutico sino que esa investigación va a servir para implantar otros sectores, por ejemplo a nivel óptico. De manera directa, continúa el Delegado, va a generar muchos puestos de

Albacete es la primera provincia de España en materia de energía eólica.



## “El proyecto de Eurocopter en Albacete es la inversión empresarial de alta tecnología más importante de España”

trabajo de alta cualificación e, indirectamente, se van a ver afectadas otras áreas como es la del transporte.

Con la implantación de Eurocopter y las empresas del Parque Aeronáutico y Logístico, Albacete va a llegar al más alto exponente de tecnificación y desarrollo “con una inversión histórica que va a marcar un antes y un después”, destaca, para añadir que es un proyecto que reportará beneficios a todos los ciudadanos, no sólo a aquellas personas o sectores que están inmersos en el proyecto, porque consolidará el futuro de Albacete, de la provincia y de la Región.

### Villamalea se conectará con la autovía A-31

Cumpliendo el Pacto por el Desarrollo y la Competitividad con los agentes sociales, se van a invertir más de 91 millones de euros en carreteras y obras hidráulicas. Aunque se pueden enumerar varias actuaciones en materia de carreteras, como el enlace de Riopar con la provincia de Jaén o la carretera de Barrax a Balazote, en opinión de Manuel González Ramos, la novedad importante es la conexión desde Villamalea a la autovía



*Eurocopter va a generar una importante sinergia económica para Albacete y por extensión para Castilla-La Mancha.*

A-31, con un presupuesto de 71 millones de euros y una dotación para el ejercicio 2007 de 6 millones de euros, “porque este nuevo trazado va a vertebrar una parte importante de las provincias de Albacete y Cuenca, unido a la autovía Albacete-Cuenca, que lleva ya pasos firmes, ya que es posible que los plazos que quedan hasta que se inicien las obras se cumplan en el ejercicio 2007 para empezar en

2008”, asevera.

De los casi cien proyectos en la capital a lo largo de la legislatura, el Delegado destaca la finalización de la IV fase del Paseo de la Circunvalación en los primeros meses del año 2007 “porque por fin se va a integrar en barrios toda la ciudad en beneficio, sobre todo, de los habitantes de los barrios más periféricos de la misma, a parte de la impresionante mejora estética”, significa Manuel

González Ramos.

En cuanto a infraestructuras hidráulicas, además del convenio con la Diputación mediante el cual se están llevando a cabo actuaciones en muchos municipios para que no sufran restricciones en verano, se han presupuestado 3,7 millones de euros en el ejercicio de 2007 para el abastecimiento a Chinchilla y las pedanías de Albacete.

La Cerca

## La vivienda, una de las primeras necesidades para los ciudadanos

Bajo el punto de vista de **Manuel González Ramos**, la **vivienda** es una de las primeras necesidades, por lo que se han presupuestado 340 viviendas protegidas en **Albacete** capital y su provincia (**Hellín, Liétor, Iiso, Balazote...**) para intentar llegar a varios municipios. Conscientes de que la medida no es suficiente para satisfacer la **demand**a, se va a abrir una **bolsa**, en colaboración con el **Ayuntamiento**, para que se tenga conocimiento de todos los **demandantes** que cumplen las condiciones que establece la legislación.

La **vivienda de precio tasado** es otro tipo de calificación de vivienda que va a permitir a familias con **rentas superiores** acceder a viviendas. De hecho, “ya hay promociones en Albacete que pueden rondar los 18 ó 20 millones de las antiguas pesetas, lo que es una posibilidad para **facilitar** el acceso a muchas personas para las que ese tipo de inversión es asumible”, señala el **Delegado**.

Mediante el **Plan de Vivienda 2006-2010** se va a pretender satisfacer al máximo esta **demand**a y si las **35.000 viviendas** que establece el Plan no son suficientes, **Manuel González Ramos** confía con seguridad en que el **presidente Barreda** va a establecer como prioritario incrementar ese número de viviendas a nivel regional.



*La vivienda de precio tasado es otro tipo de calificación de vivienda que va a permitir a familias con rentas superiores acceder a viviendas.*

PREMIOS

# SOLIDARIOS 2006

**Julio  
Antonio  
Virsedá  
Rodríguez**



**Jefe del Servicio de Urología  
del Hospital General  
Universitario de Albacete**

## La trayectoria vital del Doctor Virsedá ha estado marcada por inquietudes en defensa de la justicia y la igualdad

### Gran profesional de la medicina y mejor persona

Julio Antonio Virsedá Rodríguez nació en Madrid en 1949. Tras finalizar sus estudios de Bachiller en 1966, y a pesar de no existir antecedentes familiares, inició la carrera de Medicina en la Universidad Complutense de Madrid, finalizándola en 1972, antes de cumplir 23 años. Todos sus años de estudios fueron mediante una beca concedida por el grupo financiero "Fierro", donde su padre trabajaba como contable.

Su vocación era la cirugía, pero el ver a su padre sufrir frecuentes cólicos nefríticos, por lo que fue operado en varias ocasiones, e influenciado por la recia personalidad de su cirujano-urólogo, el Dr. Carlos Younger de la Peña, le llevarían a la urología como especialidad quirúrgica. Sus primeras prácticas médicas las realizó en Madrid (en el Hospital Provincial de Atocha y en el

**J**ulio Antonio Virsedá Rodríguez, actual jefe del Servicio de Urología del Hospital General Universitario de Albacete, supone un referente dentro de la medicina española, particularmente en su especialidad, la Urología. A sus cualidades profesionales, se unen sus características personales y humanas: **Julio** es un ser humano, sencillamente, excepcional y la **sensibilidad** que profesa sobre las cosas más elementales le hace ser **cercano** y **comunicativo**. Amigo de sus amigos, coloquial, servicial y humilde, **Julio Virsedá** es una de las personas más queridas y admiradas de **Albacete**.

Estas cualidades, tanto profesionales como humanas, le han hecho merecedor de distintos **galardones** que otras tantas entidades le han otorgado a lo largo de sus 20 años que lleva residiendo en **Albacete**, ciudad en la que se siente tan a gusto y **arraigado** que probablemente le ha llevado a desestimar cualquier tentación de cambiar de lugar de residencia.

Dedicado a diversas actividades, tanto profesionales como culturales y sociales, que requieren de un componente bastante importante de **altruismo**, **Julio Virsedá** es un hombre con grandes **inquietudes sociales**, siempre inclinado a contribuir con los sectores más **desfavorecidos**.

Como profesional de la **medicina** y **castellano-manchego**, aunque no de nacimiento sino de corazón, tiene una gran **esperanza** en el futuro general de la **Región** y, particularmente, en el **futuro sanitario** de la ciudad de **Albacete**, ya que ha sido testigo directo de su positiva evolución y donde la **Facultad de Medicina** constituye en la actualidad un referente a nivel nacional.

El consejo de dirección del **Grupo de Comunicación La Cerca** ha decidido otorgar uno de los **Premios Solidarios**, en su **IV Edición**, a este gran médico y mejor ser humano, si cabe, **Julio Antonio Virsedá Rodríguez**, por su trayectoria vital marcada por inquietudes en defensa de la **justicia** y la **igualdad**.



## “Albacete es una ciudad enormemente acogedora, cordial y entrañable, donde siempre me he sentido integrado”

Hospital Clínico de San Carlos). En 1977 obtuvo plaza de Adjunto de Urología en el Hospital Virgen de Aranzazu de San Sebastián, y pocos meses después se trasladó a Toledo. Las siguientes oposiciones nacionales le llevaron a las Jefaturas de Servicio de los hospitales de Ávila y Palencia.

En 1987 pasó a ocupar el cargo de Jefe del Servicio de Urología del Hospital General Universitario de Albacete, responsabilidad que ocupa en la actualidad. La ampliación de sus estudios le llevó al Hospital Necker de París durante un año e inició su tesis doctoral en el Hospital Shalgrenska de Goteborg, aunque la finalizó en la Universidad Complutense de Madrid en 1989.

Después de 20 años viviendo en Albacete, la felicidad que ha encontrado Julio Virseda en esta ciudad le lleva a manifestar no tener ninguna motivación ni profesional o laboral, ni afectiva, ni cultural para moverse hacia ninguna parte que no sea Albacete y su entorno.

En su opinión, cualquier ciudad del mundo puede ser muy parecida a Albacete pero lo que varía profundamente es el carácter de los ciudadanos, que hacen de ella una ciudad enormemente acogedora, cordial y entrañable. Por esta razón, añade, “siempre me he sentido absolutamente integrado en Albacete”.

### Un gran apasionado a conocer mundo

Julio Virseda se confiesa un gran aficionado a conocer mundo, particularmente “las piedras”, como él las llama, refiriéndose al patrimonio cultural; y a la lectura, como su padre, quien fomentó en él esta pasión, ya que de su mano leyó “El árbol de la ciencia”, “El médico rural”, “Cuercos y almas” o “Sinuhé el egipcio”, naciendo así en él una precoz inclinación hacia la medicina y la aventura.

También siente especial predilección por la historia y cree que el pensamiento humano no es más que una herencia del anterior: “En la vista del futuro, esa gran espe-



Museo Municipal, antiguo ayuntamiento de Albacete.

ranza que es el futuro para todos, el nuevo conocedor se puede representar como un niño pequeño subido a hombros de un gigante, que es la experiencia de los antecesores que nos precedieron y permite ver mucho más lejos”, estima, reiterando que en cualquier tipo de práctica profesional y humana “somos niños pequeños a hombros de gigantes que nos antecedieron”, matiza.

Virseda, prolífero colaborador en diversos medios de

comunicación, considera que la posibilidad de poder contactar con un elemento que no conocemos, que son esas personas que nos puedan leer o escuchar, es muy emotivo porque una necesidad vital del ser humano es comunicarse.

### Implicado y comprometido socialmente

En sus años de infancia, adolescencia y juventud inicial, Julio recuerda que los

meses de vacaciones que pasaba en el pueblo de su madre, Chozas de Canales (Toledo), eran para él una auténtica libertad y muy probablemente el germen de su formación social: “Conocer la vida de la gente del pueblo que apenas tenía nada más que unas manos para trabajar despertó en mí una curiosidad social que me impulsó para el resto de mi vida a tener una forma peculiar de ser”, revela, extrayendo de sus vivencias en el pueblo toledano dos concep-

Julio Virseda manifiesta sentirse absolutamente integrado en Albacete.



## “La inversión en Sanidad e investigación siempre es insuficiente”

Bajo el punto de vista de **Julio Virseda**, las inversiones económicas en materia de **Sanidad** y, particularmente, en el campo de la **investigación** siempre “son insuficientes, incluso en aquellos países de nuestro entorno donde se invierte más que en el nuestro”, expone, admitiendo que si en **España** se invierte menos que en las comunidades de otros países cercanos, “nuestras carencias son mayores”.

Sin embargo, **Julio** ve muy positivo el avance experimentado, ya que “hace no más de 50 años partíamos, no de cero, sino de menos mucha numeración hacia abajo, y si bien todavía no hemos conseguido completar la inversión, hoy el tanto por ciento en **investigación** ha aumentado radicalmente, es decir, a pesar de que estamos por debajo, el cambio ha sido enorme”, destaca, aunque cree que el **político, administrador de los bienes de todos**, no tiene más remedio, bajo el mejor criterio, que hacer un reparto de esos bienes y en **Sanidad** y en **investigación** “todo lo que invierta el **Estado** nunca llega a ser suficiente para las necesidades existentes”, reitera **Julio**.



TAC ubicado en el Hospital de Hellín (Albacete).

## “Las transferencias en Sanidad han supuesto la consecución de los sueños de nuestros antecesores”

tos, “libertad y conocimiento de las circunstancias sociales de las cuales yo era un heredero directo, un testigo de primera línea de lo que pasaba en el país en los años 50 y 60”.

La curiosidad no sólo le ha llevado a participar en hechos culturales de propia satisfacción personal sino que a veces se ha convertido en curiosidad dolosa, “al comprobar que la situación social de desigualdad se mantiene, si no tanto en nuestro medio, por fortuna, sí en medios que nos son cercanos, y no me refiero a distancia o cercanía en kilómetros, sino en cuanto a sentimientos y afectos”, lamenta **Julio**.

El Doctor **Virseda** considera que para intentar paliar estas enormes desigualdades, “la contribución de cualquier humano que pise este planeta, en lo que modestamente sus posibilidades le ofrezcan, no es solamente una devoción, sino que puede contextualizarse como prácticamente una obligación”.

### Importancia de las transferencias sanitarias para la medicina regional

A pesar de haber nacido en Madrid, **Julio Virseda** se considera castellano-manchego (sus padres procedían de pueblos toledanos, trabajó durante

más de 10 años en el hospital de Toledo y en la actualidad va a cumplir 20 años en el Hospital Universitario de Albacete) y poseedor de un conocimiento vital de “lo que fue esta tierra, de lo que es actualmente y, lo que es más importante, lo que es planificable que sea en un futuro”, asegura, para garantizar su profundo conocimiento de la realidad social de la Región y el cambio abismal que ha experimentado en los últimos 25 años,

desde la constitución de la Comunidad Autónoma de Castilla-La Mancha y la creación de su Universidad, sinónimo de progreso y libertad.

Una faceta más de la evolución social de nuestra tierra fueron las transferencias en materia de Sanidad que, en opinión de **Julio Virseda**, “han supuesto la consecución de los sueños de nuestros antecesores que no podrían ni pensar que fuera real que en Albacete, en Castilla-La Mancha, se hicie-

ran, por ejemplo, trasplantes renales con una técnica prácticamente hoy convencional”, advierte, añadiendo que éste era un sueño de idealistas absolutamente utópicos pero de auténticos luchadores a cuyos sueños debemos la realidad práctica del presente.

El cambio, insiste **Julio**, “de dónde venimos, dónde estamos y, sobre todo, hacia dónde vamos, en todas las circunstancias, ha sido abismal”, defiende, para manifestar que

Una faceta más de la evolución social de Castilla-La Mancha fueron las transferencias en materia de Sanidad. →



## “El Servicio de Urología de Albacete ofrece en la actualidad la mejor tecnología urológica”

si comparamos la situación actual con la de hace 40 ó 50 años, “nos encontramos en el universo de la bondad social”, dogmatiza.

Centrándonos en el Servicio de Urología del Hospital Universitario de Albacete, en una mirada retrospectiva hacia el pasado, en 1987 en esta especialidad había 3 urólogos, mientras que hoy, 19 años más tarde, hay 17.

En cuanto a técnicas, este servicio ofrece todas las técnicas urológicas, con lo cual “no nos vemos obligados a recurrir al envío de ningún paciente a otra comunidad distinta desde que el 24 de junio de 2003 se realizó el primer trasplante renal”, asevera Julio Virseda Rodríguez.

Hoy por hoy, continúa, “nuestro Servicio de Urología ofrece la misma tecnología que cualquier servicio de un hospital de otra ciudad distinta, en iguales condiciones o en condiciones de población mayores”, insiste, recordando que, incluso, hace 18 años Albacete fue la tercera o cuarta comunidad del país que consiguió ‘la bañera’, una máquina especial capaz de romper las piedras del aparato urinario sin tener que recurrir a la cirugía, con lo que si el flujo habitual de pacientes en aquella época era de Albacete a Murcia, con la llegada de esa tecnología se invirtió ese flujo, porque Murcia no disponía, ahora sí dispone, de esa tecnología y los pacientes venían a nuestro hospital para ser tratados de una forma más puntera y novedosa en aquellos años”, relata Julio.

### Hospitales de Villarrobledo y Almansa

En próximos meses la provincia contará con dos nuevos hospitales comarcales, Almansa y Villarrobledo, que descargarán de pacientes al Hospital General Universitario de Albacete.

Por otra parte, la apertura de estos dos nuevos hospitales va a suponer “una aproximación de la Sanidad al ciudadano, y no del ciudadano a la Sanidad como ocurre hoy en día cuando los pacientes de Villa-



Julio Virseda es el actual jefe del Servicio de Urología del Hospital General Universitario de Albacete.

robledo, gran parte de ellos población geriátrica, inician su viaje a la capital a las 6 de la mañana para trasladarse a la consulta del Hospital General para revisiones médicas que perfectamente en su residencia habitual pueden realizarse”, apunta el jefe del Servicio de Urología del Hospital General Universitario, para destacar que es “un bien social increíble que estos pacientes tengan a disposición en su medio, a 10 minutos de su domicilio, la asistencia médica”.

### Humanidad y medicina

Para Julio Virseda, “el objetivo de la medicina es asistir al ser humano que está enfermo pero, antes de enfermo, es un humano. Por tanto, nuestra manera de asistir es un humanismo médico, humanismo aplicado al hombre y para el hombre, y, en consecuencia, la pérdida de ese concepto es lamentable, por lo que los regímenes sociosanitarios tienen que pensar que el concepto de masificación erosiona profun-

damente lo que se ha llamado siempre, desde la existencia de la medicina hace 25 siglos, la relación médico-enfermo.

Actualmente, cuando la prestación sanitaria es mejor que nunca, se da la paradoja de que se han incrementado las demandas contra la Sanidad, lo que se debe, a parte de cambios sociales, jurídicos, etc., a una zona de fractura importante en la relación médico-enfermo, porque un paciente atendido correctamente puede entender perfectamen-

Hospital General Universitario de Albacete.



## Para Julio Virseda, la cercanía de los centros sanitarios al paciente es fundamental en la relación médico-enfermo

te el error médico, siempre que el error médico haya sido en una práctica profesional correcta, pero si ese paciente no tiene contacto humano con su médico, es mucho más dado a protestar que cuando la relación médico-paciente es más cercana, más humana”, reflexiona el Doctor Julio Virseda Rodríguez, para defender que esto es una asignatura siempre “presente, no pendiente, en los administrativos de la Sanidad, quienes a menudo se encuentran con el obstáculo de la masificación”, subraya.

En este sentido, Julio muestra una absoluta confianza en que dentro de un tiempo “en los pequeños pueblos haya centros de salud bien dotados, con especialistas a la mano, medios diagnósticos, sistemas de urgencia médica con laboratorios, electrocardiograma, radiografía básica, etc.”, vislumbra, consciente del enorme gasto que la consecución de esta nueva meta



Centro de Salud en el barrio Pedro Lamata de Albacete.

conllevaría, pero convencido de que nos espera “un futuro mucho mejor, abierto a unos cambios tan evidentes, rápidos

y sustanciosos que, incluso para los más soñadores, es difícil prever cuál va a ser a corto plazo”, concluye con optimis-

mo Julio Virseda, jefe del Servicio de Urología del Hospital General Universitario de Albacete. **La Cerca**

## “El beneficiario de la Facultad de Medicina es el paciente”

La **Facultad de Medicina de la Universidad de Castilla-La Mancha** es la mayor demanda de estudio universitario en la **Región**, no solamente para los castellano-manchegos sino para estudiantes de otras comunidades, convirtiéndose así en un **referente** a nivel nacional. Clara muestra de ello son los magníficos resultados de los **licenciados en Medicina** por la **Facultad de Albacete** en las últimas **pruebas MIR**, ya que de casi 6.000 aspirantes, tres alumnos de la **Facultad de Medicina de Albacete** han conseguido situarse entre los veinte primeros, el primero de ellos es el número 13, y hay cuatro entre los cien primeros.

Los resultados de las **pruebas MIR**, indica **Julio Virseda**, es una prueba objetiva e importante para medir la categoría de la **Facultad de Medicina**.

**Julio**, profesor asociado desde 2002, cree que, en lugar de estancarse, siempre es buena cierta crítica constructiva porque el futuro es más importante que el presente: “La **Facultad de Medicina** está cumpliendo

todos sus objetivos pero no se puede pretender tener todos los aspectos resueltos ya, sino que todavía queda camino por recorrer. La **Facultad de Medicina**, fusión íntima entre el **SESCAM** y la **Universidad**, ha pasado en estos ocho años de funcionamiento por la fase de inicio de la **estabilización** y debemos seguir esforzándonos para que estas dos empresas, **SESCAM** y **Universidad**, trabajen conjuntamente, como ya lo hacen, pero, si cabe, aún todavía mejor si es posible”.

Por otra parte, la existencia de la **Facultad de Medicina**, continúa **Julio**, “beneficia a la **salud del ciudadano** porque no es un concepto puramente de **formación**, ajeno a la salud, sino que implica una mejor **asistencia sanitaria**, que se sustenta en dos pilares básicos, en las **transferencias sanitarias**, gente entusiasmada de la **consejería de Sanidad** que creyó en un proyecto de **Castilla-La Mancha**, de **Albacete** y sus hospitales, y en la mano de la **Universidad de Castilla-La Mancha**, a través de la **Facultad de Medicina**, cuyo impacto ha sido capital no sólo en **Albacete** sino también en **Castilla-La Mancha**, ya que ha conseguido avances médicos importantes, a través de nuevas **tecnologías**”, asegura, incidiendo en que el beneficiario de este avance es el **paciente**.



Facultad de Medicina y Hospital General Universitario de Albacete, van de la mano para mejorar la asistencia sanitaria al paciente.



**“No vamos a prometer nada que sepamos que no se puede cumplir”**

### Reforma del Estatuto de Autonomía de CLM

Tras el principio de acuerdo, entre populares y socialistas, que sienta las bases para el futuro Estatuto de Castilla-La Mancha para su posterior desarrollo en las Cortes regionales, María Dolores de Cospedal, candidata a la Junta de Comunidades de Castilla-La Mancha por el PP, manifiesta estar segura de que, una vez escuchadas las diversas instituciones, organizaciones, asociaciones, etc., puede sufrir transformaciones en algunas de sus cuestiones.

En la modificación del Estatuto castellano-manchego, De Cospedal cree que se debe reafirmar que Castilla-La Mancha se enmarca dentro de España, donde sólo existe una Nación, ya que “cuando se está diciendo que se quiere más autogobierno dentro de los límites de la Constitución, al mismo tiempo se ratifica uno en la convicción de que



**M**aría Dolores de Cospedal, sucesora de Adolfo Suárez Illana como candidata electoral por el Partido Popular a la presidencia de la Junta de Comunidades de Castilla-La Mancha en las elecciones autonómicas 2007 es licenciada en Derecho y abogada del Estado desde 1991, siendo su primer destino el País Vasco. En 1992 ingresó en el Servicio Jurídico del Ministerio de Obras Públicas, Transporte y Medio Ambiente y entre los años 1994 y 1996 fue abogada del Estado Jefe en el Ministerio de Asuntos Sociales, del que además fue asesora del gabinete del Ministro de Trabajo y Asuntos Sociales hasta 1997.

Tras desempeñar diversos cargos -consejera Laboral y de Asuntos Sociales en la Embajada de España en Washington, secretaria General Técnica del Ministerio de Trabajo y Asuntos Sociales, subsecretaria del Ministerio de Administraciones Públicas y subsecretaria del Ministerio del Interior-, en abril de 2004 es nombrada abogada del Estado ante el Tribunal Europeo de Derechos Humanos, hasta que es elegida el 22 de diciembre de ese mismo año para ocupar el cargo de consejera de Transportes e Infraestructuras de la Comunidad de Madrid. Asimismo, es miembro del Comité Ejecutivo Nacional del PP y del Ejecutivo Regional.

Con este amplio bagaje profesional, la candidata por el Partido Popular, madrileña de nacimiento pero con arraigadas raíces castellano-manchegas y vínculos familiares albaceteños, lidera el proyecto popular en Castilla-La Mancha, “una alternativa distinta, con ilusión, con esperanza y, sobre todo, con proyectos creíbles y realistas, ya que no vamos a prometer nada que sepamos que no se puede cumplir”, asegura María Dolores de Cospedal en la siguiente entrevista y en la que realiza una valoración de algunos de los aspectos que interesan a los castellano-manchegos, entre ellos el Estatuto de Autonomía de Castilla-La Mancha, la reforma de la OCM del vino o la política hidráulica.



## “El arranque del viñedo no es la solución para resolver los problemas existentes con el vino a nivel europeo”

vivimos en una Nación”, defiende María Dolores, considerando muy importante repetir esta afirmación cuando se habla de una reforma estatutaria, “sobre todo en los momentos actuales, en los que se está poniendo en cuestión constantemente y en los que se aprueban Estatutos como el catalán que dice que España es una Nación de Naciones y que Cataluña es una Nación”, subraya.

### En desacuerdo con las listas paritarias

María Dolores muestra su disconformidad con las listas paritarias aprobadas en Castilla-La Mancha porque, en su opinión, “las mujeres quieren figurar en las listas o en cualquier lugar por su valía y no por su condición de mujer y estoy convencida de que hay muchas compañeras, no sólo del Partido Popular sino también del Partido Socialista, que piensan como yo, aunque sus compañeros varones les digan que tienen que hacer esos gestos para demostrar que son más defensores de la mujer que nadie, pero eso a la mayoría de las mujeres no nos gusta”, generaliza De Cospedal.

### La reforma europea sobre la OCM del vino

Sobre la propuesta de la Comisión Europea para la reforma de la Organización Común de Mercado (OCM), que propone el arranque de 400.000 hectáreas de viñedo, donde la mitad de las hectáreas afectadas pertenecen a España, María Dolores de Cospedal cree que no es la solución para resolver los problemas existentes con el vino a nivel europeo, por lo que “desde el Partido Popular Europeo vamos a luchar para que eso no sea así”, asevera, bajo el argumento de que el viñedo no sólo es una reserva biológica y un producto agroalimentario para los castellano-manchegos, sino que es “una forma de vida, nuestras raíces y nuestra historia, la manera de sentir la tierra nuestra gente”, sostiene, asegurando



El viñedo forma en Castilla-La Mancha parte de nuestras raíces y de nuestra historia.

haber sentido esta vivencia en carne propia, por lo que “no contemplo ese escenario”, afirma rotundamente, con la firme convicción de que hay que luchar para impedirlo.

María Dolores de Cospedal cree que las ayudas europeas deberían entregarse a los agricultores directamente,

igual que defiende que el Fondo de Promoción Vitivinícola que recibe la Fundación Castilla-La Mancha “Tierra de Viñedos” debe estar sufragado por la Junta de Comunidades, que actualmente aporta tan solo un millón de euros de los nueve que integran dicho Fondo. Si bien la normativa

Europea establece que una parte la deben sufragar los agricultores, De Cospedal estima desproporcionadas las aportaciones actuales, proponiendo su inversión, es decir, pedir un millón de euros a los agricultores y que la Junta aporte los ocho restantes porque “la Junta de Comunidades tiene que hacer una apuesta importante por la promoción, exportación y comercialización de nuestro vino”, manifiesta la candidata por el Partido Popular.

### Exigir la aplicación del convenio del AVE

Lo que considera fundamental la Candidata popular es exigir al Gobierno de la Nación la aplicación del convenio del AVE: “Se firmó un convenio fantástico entre el Ministerio de Fomento y la Comunidad Valenciana, la Comunidad de Castilla-La Mancha, la Comunidad de Madrid y la Comunidad murciana, en el que se establecían las rutas del AVE y en las cuales coincidíamos todos, aunque costó mucho que nos pusiéramos de acuerdo. Esos convenios establecían unas rutas, unos plazos y un modelo, el AVE y no otro tren de altas prestaciones, porque el AVE es una cosa y los trenes de altas prestaciones

La línea de Alta Velocidad (AVE) sigue suscitando la polémica entre los dos grandes partidos políticos. En la foto, un tren AVE a su paso por Ciudad Real.



## “Una de las políticas que vamos a incentivar es la de las viviendas a precio tasado”

El programa del Partido Popular para las próximas elecciones autonómicas y municipales prevé “un ambicioso Plan de Vivienda Joven que consistirá en un plan de vivienda en alquiler inicial y futura adquisición de la vivienda a costa del alquiler pagado por un precio muy asequible, “lo que no significa regalar las viviendas ni hacerlas de inferior calidad, donde los jóvenes que accedan en principio con un alquiler, porque no pueden permitirse un desembolso inicial, cuando lleven un tiempo, hasta 10 años, puedan permitirse adquirir esa vivienda descontando el precio del alquiler”, expone la Candidata popular, sin olvidar a ese grupo de personas que no pueden acceder a una vivienda porque sus ingresos son superiores a lo que se exige para optar a una vivienda protegida: “Hay que hacer políticas destinadas a los grandes olvidados, las clases medias, que somos los que levantamos la economía, estamos movilizándolo el comercio, ahorramos, invertimos, los que levantamos pequeñas y medianas empresas y a los que hay que favorecer para que tengan capacidad de ahorro y de inversión. Vamos a hacer políticas dedicadas a incentivar tanto la educación como los beneficios fiscales y, por supuesto, también en materia de vivienda, poniéndolas en el mercado a precio tasado, que puede ser una salida para las familias de tipo medio, que son la mayoría”, manifiesta.



El programa del PP prevé un ambicioso Plan de Vivienda Joven.

## “Para evitar la especulación del suelo habría que modificar la Ley del Suelo y la Ley de Ordenación del Territorio”

son otra”, aclara, para defender que “se está incumpliendo a rajatabla lo que se firmó y lo que se convino en Castilla-La Mancha”, asevera.

### El desorbitado precio del suelo encarece la vivienda

Ante el alarmante y desorbitado precio que está adquiriendo la vivienda, tanto en Castilla-La Mancha como en toda España, y el consiguiente problema social que genera, María Dolores de Cospedal cree que la primera medida para paliar este problema debe consistir en evitar la especulación del suelo, responsabilidad de los gobiernos locales y autonómicos que son los que aprueban los planes urbanísticos.

En muchas ocasiones, prosigue, el encarecimiento de la vivienda responde a que el suelo edificable cuesta mucho dinero, por lo que insiste en que hay que evitar que el suelo se encarezca por la especulación, para lo cual habría que modificar la Ley del Suelo y la Ley de Ordenación del Territorio, leyes que considera perjudiciales porque favorecen la especulación, así como “llevar a cabo buenas políticas con los promotores, no para que se

hagan millonarios sino con el fin de que los ciudadanos, sobre todo los jóvenes, puedan acceder a la vivienda”, propone De Cospedal.

### En defensa de los trabajadores autónomos

Aunque manifiesta su más profundo respeto por el principio de Caja Única de la Se-

guridad Social y garantiza su continuidad, cree que las comunidades autónomas pueden prestar otro tipo de asistencias similares a la jubilación para los trabajadores autónomos y otros colectivos: “El trabajador autónomo suele ser una persona valiente que arriesga su patrimonio para generarse su propio empleo, por lo que merece un reconocimiento y no se puede dejar

totalmente abandonado”, determina María Dolores de Cospedal.

### Leyes más duras para los maltratadores

María Dolores de Cospedal muestra una gran preocupación por el tema de los malos tratos, ante los cuales no hay que buscar culpables

La candidata por el PP a la Junta de Castilla-La Mancha, María Dolores de Cospedal, aunque nacida en Madrid, tiene raíces castellano-manchegas y vínculos familiares albaceteños.



## De Cospedal aboga por el programa “Conservación y Seguridad Vial” para reducir los accidentes mortales en CLM

porque, bajo su punto de vista, el único responsable es el que los comete. Por ello, su propuesta para acabar con esta lacra es hacer leyes más duras para los agresores: “Estoy convencida que con medidas más eficaces se podrían evitar muchas cosas, ya que les decimos a las mujeres que denuncien, que las vamos a proteger, pero muchas veces las mujeres que han sido víctimas de malos tratos, incluso que han sido asesinadas por sus parejas, son mujeres que han denunciado y que no se han sentido suficientemente respaldadas ni por la Justicia ni por la Administración”, señala, destacando que es un tremendo error dejar abandonadas a las personas en esta situación.



El programa del PP dedicado a infraestructuras tendrá como piedra angular el unir todas las capitales y grandes poblaciones de Castilla-La Mancha entre sí por autovía.

### Comunicar las grandes poblaciones por autovía

A nivel general, el programa popular dedicado a infraestructuras, según su Candidata a la presidencia de la Junta, partirá de la vieja aspiración castellano-manchega de unir todas las capitales y grandes poblaciones entre sí por autovía.

Además, De Cospedal considera importantísima la apuesta por el programa “Conservación y seguridad Vial” con el fin de reducir el número de accidentes mortales en las carreteras castellano-manchegas, “dado que Castilla-La Mancha es una de las comunidades autónomas que tiene un mayor índice de siniestralidad en las carreteras autonómicas”, advierte.

### Apuesta por políticas de bajada de impuestos

Con respecto a un tema que afecta a cualquier ciudadano como es el de los impuestos, la Candidata popular a la Junta se declara firmemente partidaria de bajar los impuestos y promete aplicar este tipo de políticas, si llega a ser presidenta del Gobierno de Castilla-La Mancha, incluyendo una parte del Impuesto de Sociedades, el Impuesto de Sucesiones y Donaciones, así como otro tipo de medidas

que favorecen igualmente la generación de riqueza como es la creación de suelo industrial.

Para De Cospedal, estas políticas de bajada de impuestos redundan en un aumento de la recaudación, aunque se recaude menos por empresa, ya que genera confianza en los empresarios, inversores y particulares, lo que favorece la creación de empresas y, por consiguiente, de empleo, al mismo tiempo que impulsa el movimiento comercial y el

consumo. En definitiva, añade, se genera riqueza, con lo cual el total global recaudado es mayor, además de disminuir el fraude fiscal.

### El trasvase Tajo-Segura

Respecto a la caducidad del trasvase Tajo-Segura, para la Candidata popular, “no es la solución de todos los males hidrológicos que hay en España”, asevera, matizando que no valdrá para nada esa fecha

de caducidad si no se hacen obras hidráulicas en Castilla-La Mancha y si no se aprovecha bien el agua que se destina a la agricultura porque, si bien es cierto que hay carestía de agua, existen sistemas de riego que son más ahorrativos que otros, sin olvidar que “tenemos pérdidas de agua por deficiencias en las conducciones impresionantes, que llegan hasta el 30% en muchas ocasiones”, advierte, para afirmar a continuación que el Go-

La Candidata popular a la Junta se declara firmemente partidaria de bajar los impuestos a las empresas y promete aplicar este tipo de políticas si llega a ser presidenta del Gobierno de Castilla-La Mancha.



## “Aspiro conseguir a que en nuestro medio rural se viva exactamente igual de bien que en las ciudades”

bierno actual de Castilla-La Mancha, que está demostrado de una manera fehaciente que quiere asumir en este momento más competencias de las que tiene y así lo ha manifestado en sus propuestas para la modificación del Estatuto, antes de asumir nuevas competencias debe de hacer bien las que ya tiene”, sugiere María Dolores de Cospedal.

### “He vuelto a mi tierra para quedarme”

A pesar de la polémica suscitada por sus declaraciones en algunos medios de comunicación al respecto del nivel cultural y la diferencia entre las zonas urbanas y las rurales, la Candidata por el Partido Popular se reafirma en su convicción de que “en las zonas rurales de Castilla-La Mancha se vive peor que en las ciudades, donde hay más posibilidades de acceso a la cultura y a los medios de comunicación, ya que hay muchas zonas de nuestra Comunidad Autónoma donde sólo se ve la televisión de Castilla-La Mancha y sólo se oye la radio de Castilla-La Mancha, por tanto, al acceder a menos diversidad de opiniones, a menos medios de comunicación y relacionarse menos con distintas personas



Licenciada en Derecho y abogada del Estado, María Dolores de Cospedal manifiesta su intención de haber vuelto a Castilla-La Mancha para quedarse.

que puedan venir de fuera, porque son zonas peor comunicadas, son personas que tienen las voluntades más secuestradas”, ratifica, fundamentando esta aseveración, precisamente, en su aspiración a que en nuestro medio rural se viva exactamente igual de bien que en las ciudades.

Para De Cospedal, la polémica levantada respecto a estas declaraciones se ha debido a una mala interpretación

de sus palabras, manipuladas y sacadas de contexto, “una manipulación interesada y malintencionada, como muchas otras de las que he sido objeto desde que he vuelto a mi tierra y he vuelto para quedarme”, asegura, convencida de que el Partido Popular va a ganar las elecciones “con un proyecto que es dejar atrás la falta de transparencia, la falta de limpieza, la falta de ilusión, el aburguesamiento, enten-

diendo como tal el conformismo en el que vivimos en esta Región, donde se palpa que hay muchas ganas que cambiar”, observa, para insistir en que “el proyecto del Partido Popular va a ser el elegido por los castellano-manchegos, estoy absolutamente convencida”, concluye María Dolores de Cospedal, candidata por el Partido Popular a la presidencia de la Junta de de Castilla-La Mancha. [La Cerca](#)

## “El Plan Hidrológico Nacional que aprobó el PP era el mejor plan para Castilla-La Mancha”

María Dolores de Cospedal espera que algún día se pueda poner en marcha el **Plan Hidrológico Nacional** que aprobó el **Gobierno de la Nación** cuando gobernaba el **Partido Popular** porque está convenida de que “era el mejor plan para **Castilla-La Mancha**”, valora, haciendo extensible este convencimiento a todos los castellano-manchegos, incluido **José María Barreda**, entonces vicepresidente del Gobierno de **José Bono**. Por eso, le parece sorprendente que cuando se derogó el **Plan Hidrológico Nacional** por un decreto, y sin previo aviso por el **Gobierno de la Nación**, no hubiese oposición alguna por parte de los **diputados** y **senadores** socialistas de **Castilla-La Mancha**, quienes tienen la responsabilidad de representar a los castellano-manchegos: “En lo que a mí me compete, estoy representando los intereses de los ciudadanos castellano-manchegos, que a lo mejor desde fuera de **Castilla-La Mancha** no se ven así, tanto por otras instituciones como por la mía propia. Imagino que a **José María Barreda** también le pasa algo parecido, pero aquí tenemos una diferencia sustancial, no es mi partido el



De Cospedal espera que algún día se pueda poner en marcha el PHN que aprobó el Gobierno de la Nación cuando gobernaba el PP.

que gobierna en la **Nación**, es el **Partido Socialista**, y éste va a tener muchas más cosas que decir que el **Partido Popular**”, defiende, para añadir que si el **Gobierno de la Nación**, gobernado por el **Partido Socialista**, tuviera un auténtico **Plan Hidrológico** para toda **España**, “no estaríamos con estas **guerras de agua** entre regiones”, apunta **De Cospedal**.

## Tras la Feria

**A**ño tras año, y van ..., se sigue manteniendo la tradición y/o costumbre de los ciudadanos albaceteños, y de los foráneos, que acudimos a la Feria de "feriarnos" algún regalo o capricho, adquirido en la misma, y en cualquiera de los muchos y atractivos "puestos" que se instalan y que ofrecen y venden toda una amalgama de productos de todo tipo. Especialmente, de aparatos y juguetes con sistemas articulados y móviles desconocidos para padres y mayores, más especialmente atractivos para los niños.

**D**esde las asociaciones de consumidores y usuarios, con el Sr. D. José María Roncero, presidente nacional de la UCE a la cabeza, y desde muchos otros foros y entidades, se ha venido insistiendo de manera obstinada y pertinaz en el derecho del comprador-adquiriente a la obtención de la factura que recoja cuáles son los productos adquiridos, su precio, los datos fiscales y jurídicos del vendedor o suministrador y la fecha de la misma. Derecho del comprador que conlleva la correlativa e inexcusable obligación del vendedor de su entrega.

**N**o obstante, bien por la prisas del momento, bien por el ánimo festivo en que se desarrollan tales adquisiciones, bien por la acumulación de gente y el bullicio que comporta, bien por el silencio evasivo o intencionado del vendedor de turno, bien por la propia excusa y negativa expresa del mismo, bien por el propio olvido del comprador, la mayor parte de dichas operaciones de compra -mercantiles (si se compran para después revender lo adquirido y obtener un lucro) o civiles (cuando no concurre tal intención de reventa y la compra se hace para uso individual o particular)- se efectúan en ausencia de factura de compra alguna. O en determinadas ocasiones es un simple albarán o resguardo que no recoge identificación alguna de lo que se obtiene contra el pago del producto.



**T**ras la Feria, una vez terminada y cuando ya no están instalados los "puestos" donde se adquirieron determinados productos, observamos y apreciamos cómo el producto adquirido ha causado determinada lesión al niño (o al mayor) motivada por su utilización normal. ¿Qué hacer? ¿A quién reclamar si no tenemos documento (factura) alguno que nos permita solicitar, no ya la devolución del dinero, sino la simple indemnización, sin que, además, podamos localizar al vendedor del producto?

**N**osotros mismos, con nuestra previa omisión, nos hemos autoimpuesto la limitación y la imposibilidad de acudir a la ayuda tanto de la Ley 26/1984, de 19 de julio, General para la Defensa de los Consumidores y Usuarios, como de la Ley 22/1994, de 6 de julio, de responsabilidad civil por los daños causados por productos defectuosos, y que tiene por objeto la adaptación del Derecho español a la Directiva 85/374 de la Comunidad Económica Europea, de 25 de julio de 1985.

**L**ey 22/94 en la que los sujetos protegidos son, en general, los perjudicados por el producto defectuoso adquirido, con

independencia de que tengan o no la condición de consumidores en sentido estricto.

**L**a responsabilidad objetiva del fabricante dura diez años desde la puesta en circulación del producto defectuoso causante del daño. Es un período de tiempo razonable teniendo en cuenta el ámbito de aplicación objetivo del proyecto, que se circunscribe a los bienes muebles, y al gas y a la electricidad.

**E**l principio general es que los fabricantes y los importadores serán responsables, conforme a lo dispuesto en dicha Ley, de los daños causados por los defectos de los productos que, respectivamente, fabriquen o importen, entendiéndose por producto todo bien mueble, aun cuando se encuentre unido o incorporado a otro bien mueble o inmueble. También se considerarán productos el gas y la electricidad. Y considerando como producto defectuoso aquél que no ofrezca la seguridad que cabría legítimamente esperar, teniendo en cuenta todas las circunstancias y, especialmente, su presentación, el uso razonablemente previsible del mismo y el momento de su puesta en circulación. En todo caso, un producto es defectuoso si no ofrece la seguridad normalmente ofrecida por los demás ejemplares de la misma serie.

**L**a Disposición Adicional Única de la Ley es clara cuando establece la Responsabilidad del suministrador: el suministrador del producto defectuoso responderá, como si fuera el fabricante o el importador, cuando haya suministrado el producto a sabiendas de la existencia del defecto. En este caso, el suministrador podrá ejercitar la acción de repetición contra el fabricante o importador.

**P**ero para todo ello es condición indispensable e imprescindible la prueba de la compra, que, en condiciones normales, no es otra que la factura de compra del producto. Pues a esas debemos estar.

www. **LA CERCA** .COM  
Castilla-La Mancha



# FINCA ANTIGUA



Uno de los proyectos vitivinícolas más ambiciosos de Familia Martínez Bujanda

## Diseño de vanguardia y alta tecnología para uno de los mejores vinos de Castilla-La Mancha

### Familia Martínez Bujanda, una tradición de más de 100 años

Familia Martínez Bujanda, con más de 100 años de historia vitivinícola que avalan su tradición en la elaboración de vino, posee bodegas muy diferentes entre sí pero con un denominador común: elaborar vinos de calidad a partir de viñedos propios localizados en enclaves privilegiados. La constante búsqueda de innovación ha llevado a Familia Martínez Bujanda a adquirir los mejores viñedos de cada zona, punto de partida imprescindible para alcanzar la excelencia y la personalidad en sus vinos.

Joaquín Martínez Bujanda, fundador de la primera bodega de la familia en 1889, sabía que controlar los viñedos sería imprescindible para alcanzar el nivel de calidad exigido para sus vinos y esta idea se ha convertido ahora en el lema de un grupo que duran-

**E**n el año 2000, **Familia Martínez Bujanda**, un grupo con más de **100 años de tradición** en el mundo vitivinícola, ampliaba sus actividades fuera de **La Rioja** con la adquisición de **Finca Antigua**, un viñedo ubicado en **Los Hinojosos (Cuenca)** dentro de una finca de 1.000 hectáreas, donde **Familia Martínez Bujanda** construyó una bodega moderna y vanguardista, en consonancia con los **vinos** que tenía proyectado elaborar en ella, obteniendo como resultado la perfecta **fusión** de dos culturas en una magnífica e innovadora construcción en la que **enología** y **arquitectura** se unen en un magistral ejercicio simbiótico.

**Finca Antigua**, siguiendo el lema que ha caracterizado a **Familia Martínez Bujanda** desde 1889, el cultivo de una **uva** de máxima calidad en **viñedo propio** unido a la búsqueda constante de la **innovación**, lleva tres años comercializando, bajo la **Denominación de Origen La Mancha**, una gama de vinos de excelente calidad, entre los que destaca **Clavis**, elaborado con uvas procedentes de la exclusiva **parcela Pico Garbanzo**.

En tres años de actividad comercial, los **vinos** de esta **bodega** han conquistado una importante posición en volumen de ventas y han obtenido un gran **reconocimiento, nacional e internacional**, en los certámenes más prestigiosos del mundo. Para conocer las claves de este éxito, hemos entrevistado a **Lauren Rosillo, enólogo** de **Finca Antigua** y máximo responsable de los productos elaborados en la misma, quien nos ha explicado los planteamientos sobre los que se cimientan sus **creaciones vitivinícolas**, así como los proyectos de futuro de una bodega cuyo **re-nombre y prestigio** es ya una realidad indudable.

te generaciones ha buscado los mejores viñedos de cada zona, por lo que disfrutaban de unas condiciones excepcionales por

su ubicación específica, altura, microclima, suelos, etc.

En Familia Martínez Bujanda cada bodega y sus vinos

tienen su propia personalidad, determinada por las características de los viñedos y de las uvas que se utilizan para ela-

## Finca Antigua es una espectacular finca de 1.000 hectáreas, una de las bodegas más innovadoras del momento

borarlos. Así, son propietarios de 480 hectáreas de viñedos propios en La Rioja, repartidas entre Bodegas Valdemar y Finca Valdepiedra, y de una espectacular finca de 1.000 hectáreas en La Mancha, en donde se encuentra Finca Antigua, una de las bodegas más innovadoras del momento.

### Finca Antigua, el último proyecto de Familia Martínez Bujanda

En el año 2000, surge el proyecto de ampliar Familia Martínez Bujanda fuera de La Rioja y La Mancha se barajó como una posibilidad, entre otras muchas, buscando una zona con capacidad de tener ciertas variedades de uva para trabajar siempre desde la calidad y desde el viñedo propio, esas dos premisas que siempre han funcionado y son el lema en Familia Martínez Bujanda. Finalmente, el grupo se decidió por la compra de la mejor combinación: Finca Antigua, 1.000 hectáreas situadas en el término de Los Hinojosos (Cuenca) y cuyo nombre proviene de las cepas viejas con las que contaba en el momento de la adquisición.

Tras la compra de esta finca, se inició la construcción de la bodega, en la que el arquitecto Francisco Varela ha realizado un ejercicio arquitectónico moderno y minimalista, en perfecta simbiosis con el proyecto enológico de vinos rompedores y vanguardistas. Complementa el entorno de la bodega un embalse destinado al riego que se integra en el conjunto arquitectónico en perfecta armonía.

La superficie de viñedo, dividida en más de 30 parcelas, es de 420 hectáreas mientras que el resto de la finca es monte bajo: coscoja, encina, tomillo, romero... Un 70% del viñedo, aproximadamente unas 300 hectáreas, están en producción y el resto son viñedos jóvenes que están ahora en formación.

Con un origen de formación anterior al resto de la zona y con suelos bajos en potasio, el terreno se encuentra a 900 metros de altitud, muy por encima de la media de La



Finca Antigua constituye un complejo bodeguero de 1.000 hectáreas situadas en el término de Los Hinojosos (Cuenca).

Mancha. En opinión de Lauren Rosillo, enólogo de Finca Antigua, “estas tres características hacen que nuestros vinos, por un lado, tengan una gran capacidad de envejecimiento y, por otro, debido a la altitud, sensación en color y en aromas”, apunta, añadiendo que todo eso unido “proporciona vinos con mucho carácter y mucha personalidad, que es lo que más se valora hoy en el mundo del vino”, asevera el Enólogo.

### Vinos innovadores y vanguardistas

Con una llave como logotipo (la llave que abre el portón de una de las cuevas naturales que hay en la finca), esta bodega ofrece una amplia gama de vinos. El vino blanco de variedad Viura tiene una crianza sobre lías, cuyo resultado es un vino muy complejo y con mucha capacidad de envejecimiento: “Una elaboración bastante particular toda-

vía en España y con un estilo muy californiano; un auténtico éxito en nuestra gama”, significa Rosillo.

Los vinos monovarietales, cien por cien una variedad, tienen un paso por barrica entre 4 y 8 meses, dependiendo de la añada y de la variedad. Con esta gama de vinos se pretende realzar la personalidad de cada varietal, mostrando las características de cada una de las variedades de Finca Antigua.

Los vinos de Finca Antigua son unos de los productos vitivinícolas mejor elaborados de La Mancha.



## La clave del éxito: calidad a un precio razonable

Los vinos elaborados en **Finca Antigua** se comercializan en 55 países, incluyendo **España**. Aproximadamente, un tercio de la producción se vende en el **mercado nacional** y dos tercios se **exportan**, siendo los destinos más destacados **Inglaterra, Estados Unidos, Suiza, Alemania** y, ahora, **Rusia**; es decir, el 70% de las exportaciones es acaparado por cinco o seis países.

En sólo tres años, **Finca Antigua** ha conseguido un alto nivel de aceptación con un **reconocimiento exterior** inmejorable: "Hay concursos como **Monde Selection Bruxelles** que otorga 24 premios, de los cuales 5 han recaído en **Finca Antigua**, hecho sin precedentes en la historia del concurso", constata **Rosillo**, enumerando a continuación algunos de los **concursos nacionales e internacionales** más prestigiosos en los que se ha reconocido la calidad de estos vinos con galardones, medallas de oro y medallas de plata: el **Concurso Mundial de Bruselas, Challenge Internacional Duvin, Wine & Spirits, Vinitaly, Premios Bacchus...**

Según indica **Lauren Rosillo**, este año **Finca Antigua** ha sido la bodega más reconocida de **España** en **concursos internacionales** y, probablemente, de **Europa** y del **mundo**. Un logro, que unido al éxito de ventas, ha sobrepasado las previsiones, revela, "a pesar de que llevamos sólo 3 años hemos conseguido que **Finca Antigua** se identifique con un producto de **calidad** a un **precio razonable**, esa ha sido la clave del **éxito**", asegura.



En sólo tres años, los vinos de Finca Antigua han conseguido premios en los más prestigiosos concursos internacionales.

## En sólo tres años, Finca Antigua ha conseguido un alto nivel de aceptación con un reconocimiento exterior inmejorable

En tercer lugar, la bodega elabora un vino Crianza y otro Reserva, que son una mezcla de variedades que proceden siempre de las mismas parcelas, preparadas para ese vino. Finca Antigua Crianza, elaborado con variedades como Tempranillo, Cabernet, Merlot y Syrah, envejece doce meses en bodega. Finca Antigua Reserva se ha elaborado con Merlot, Cabernet y Syrah, con un envejecimiento de 22 meses en roble francés. Por último, para terminar la gama, el vino más emblemático de Finca Antigua es Clavis, procedente de la parcela Pico Garbanzo, con 4 hectáreas de producción para la elaboración de un vino de edición limitada.

### La elaboración de un buen vino, un ejercicio de intuición y creatividad

El año 2005 se caracterizó por la escasez de agua en todas las estaciones. Esta sequía fue mitigada por las pocas reservas existentes en el suelo de la campaña anterior, así como por los riegos de apoyo en los momentos críticos del ciclo aunque, bajo el punto de vista de Rosillo, el riego nunca sustituye a la lluvia, por lo que para conseguir una cosecha de

excelente calidad, "tiramós casi el 50% de la producción al suelo con el fin de que la cepa fuese capaz de llevar la poca uva que quedó a buen término", precisa.

Sin embargo, prosigue el Enólogo, 2006 ha sido el año más típico de La Mancha de los últimos cinco años, aunque con una pluviosidad por debajo de la media, sin llegar a ser severa, y sin olvidar la importante nevada, las temperatu-

ras suaves en verano han permitido una vendimia seca y el seguimiento del viñedo ha sido fácil, ya que la vorágine de cambios climáticos de los últimos cinco años ha marcado mucho la cosecha y, a pesar de ello, la elaboración final ha sido la misma, gracias a un ejercicio de intuición, donde la capacidad de anticipación y de reacción es fundamental: "Ningún año se puede actuar igual, por lo que

lo importante es el control del viñedo visitándolo día a día. La base de un gran vino es una uva de calidad y, por tanto, el contacto físico del viñedo y el hombre es imprescindible, mientras que las herramientas de alta tecnología como los sistemas de medición por satélite para ver superficies foliares, deficiencias en nutrientes o deficiencias hídricas son avances muy útiles pero no sustituyen la intuición", argu-

*Diseño de vanguardia y alta tecnología, son las señas de identidad de la bodega manchega Finca Antigua.*





## “Los vinos de Castilla-La Mancha están mucho más a corde a la demanda internacional que los riojanos”

menta, para defender que “la creatividad y el agarre entre la cepa y el hombre son claves en la elaboración de un buen vino”.

### La enología ante el viejo y el nuevo mundo

Actualmente, en el mercado internacional del vino, existe la antigua enología o el viejo mundo, que es Europa, y el nuevo mundo, donde destacan los vinos australianos, chilenos y sudafricanos. Entre ambos hay grandes diferencias: los vinos del nuevo mundo son vinos tecnológicos, globalizados y homogéneos, en los que la añada no marca ninguna diferencia, mientras que los vinos de la vieja Europa son vinos basados en el terruño y en las tácticas tradicionales.

Lauren Rosillo cree que hoy en día el consumo de vino y los gustos actuales van por un camino intermedio y, en el caso de Europa, el mejor país que puede compaginar lo tradicional con la innovación mediante nuevas variedades para elaborar vinos afrutados es España, el único país de Europa que posee las condiciones climáticas idóneas para ello, y dentro de España, La Mancha: “Tenemos superficie suficiente de viñedo y sol, las características para hacer un tándem de tradición e innovación”, manifiesta, matizando que el gusto nunca puede ser objetivo, con lo cual no se puede hablar de vinos mejores o peores, pero sí se puede afirmar que los vinos de Castilla-La Mancha están mucho más acordes a lo que hoy se demanda a nivel internacional -más color, más fruta, más estructurados- que los vinos riojanos, que en este sentido tienen mucho que envidiar a los castellano-manche-  
→

### Vinos de calidad bajo la Denominación de Origen La Mancha

Los vinos de Finca Antigua se comercializan bajo la Denominación de Origen La Mancha, de lo que su Enólogo dice estar muy orgulloso, aun-



Lauren Rosillo, un joven enólogo cuya creatividad vitivinícola constituye un referente a seguir.

que sabe que en el mundo del vino hay quien no comparte esta denominación de origen porque, tradicionalmente, La Mancha no ha sido el referente de calidad de España, lo que bajo su punto de vista ha sido un error porque eso es algo que se puede cambiar y, de hecho, ya se está experimentando ese cambio: “Si todos estuviésemos en la Denominación de Origen La Mancha tendríamos más fuerza, sobre

todo de cara al mercado exterior, donde La Mancha es conocida en todo el mundo y, sin embargo, Castilla”, refiriéndose a los vinos de la Tierra de Castilla, “es algo más etéreo, mientras que La Mancha es una indicación geográfica más precisa y más fácil de ubicar a nivel internacional”, considera. Lauren Rosillo cree que la existencia de tantas zonas de referencia dentro del territorio castellano-mancheño no be-

neficia en nada a ninguno, ya que aunando esfuerzos se va mucho más lejos y dividiendo esfuerzos se tiene menos fuerza, defiende, argumentando que La Rioja, como comunidad autónoma, tiene un territorio y La Rioja, como región vinícola, alberga tres comunidades autónomas: La Rioja, Navarra y País Vasco, con tres subzonas bien diferenciadas como son Rioja alta, Rioja baja y Rioja alavesa, y con distintos

Unas modernas instalaciones refrendan uno de los proyectos vitivinícolas más importantes de Castilla-La Mancha.



## En proyecto, conseguir la denominación de Pago para “Pico Garbanzo”, una de las parcelas de Finca Antigua

tipos de vinos, “sin embargo todos van bajo el paraguas de La Rioja”, subraya, insistiendo que si todas las bodegas de Castilla-La Mancha hubiesen sido capaces de ir unidas, empujadas por la calidad de los vinos castellano-manchegos, “el reconocimiento de la calidad que tienen nuestros caldos hubiese sido mucho más rápido en España y, en cuanto al mercado internacional, La Mancha, obviamente es un referente mucho más claro que cualquier otra indicación”, destaca el enólogo de Finca Antigua.

### Nuevos proyectos para seguir innovando

Finca Antigua tiene previsto continuar en la línea marcada hasta ahora de seguir posicionando su producción de vino en todos los mejores restaurantes del mundo y seguir innovando con la introducción de nuevos vinos en su gama, manteniendo siempre la calidad.

Actualmente existe el proyecto de conseguir la denominación de Pago pero no es un proyecto concebido para toda la finca sino para la parcela “Pico Garbanzo”, que tiene unas características muy dis-



*Procedentes de uvas de la mejor calidad, Finca Antigua elabora el vino Clavis, el escalón más alto de su gama de vinos.*

tintas y de la que se elabora el vino Clavis, el escalón más alto de la gama de vinos de Finca Antigua.

Tomando como base el concepto más puro y más ortodoxo de lo que es un Pago,

una parcela con características muy especiales y no una finca entera como se están planteando muchos pagos, “vamos a iniciar nuestro proyecto de Vino de Pago con el viñedo plantado en la parcela Pico

Garbanzo, con viñas que tienen 18 años y que dan un vino excepcional, con unas diferencias muy positivas frente a lo que les rodea”, define Rosillo, aclarando que el día que esa parcela muera, dentro de 20 ó 25 años, se acabará esa denominación de origen”, indica, para puntualizar que ese es el concepto más exhaustivo de Pago y así es como tiene previsto Finca Antigua plantear este proyecto.

En cuanto al Enoturismo, Rosillo se manifiesta a favor de esta política no desarrollado en Finca Antigua, debido fundamentalmente a que en estos tres años de funcionamiento se ha considerado prioritario llevar a cabo otros planes como la comercialización y el plan de medios internacionales, pero esto no quiere decir que esté descartada la promoción a través de visitas, ya que Finca Antigua es una bodega muy propicia para ello, por su extensión y por su atractivo, natural y arquitectónico, de manera que “el enoturismo es una asignatura pendiente que tenemos y que está llegando el momento de plantearnos”, proyecta el enólogo de Familia Martínez Bujanda, propietaria de Finca Antigua, Luis Rosillo. [La Cerca](#)

## “El quid de la OCM del vino es la propuesta de liberalización del sector en 2013”

Sobre la **reforma de la OCM del vino** consistente en la propuesta de arrancar **400.000 hectáreas de viñedo** en cinco años en todo el **territorio europeo**, **Lauren Rosillo** no duda en afirmar que el arranque no es la solución al problema del **sector vitivinícola**, si bien reconoce que existe una realidad social, viticultores de cierta edad sin una garantía de continuidad para los que posiblemente sí sea una salida: “El **arranque** podría ser admisible para personas que se jubilen y lo deseen, pero esa tierra tiene que quedar **reforestada** de por vida, de manera que los **agricultores** cambien un terreno de **viña** que no les es rentable por una **renta asegurada**, además de garantizar la reforestación permanente, con lo que se evitaría el problema de la **desertización**”, sugiere el **Enólogo**.

Aun así, continúa, el **arranque** no es una solución a un problema que radica fundamentalmente en la **comercialización**, añadiendo que precisamente lo que se va a arrancar son parcelas de blanco **Airén**, que hasta ahora no está teniendo ningún problema de **comercialización**.

Para **Lauren Rosillo**, lo más importante de la **OCM del vino**, no es el **arranque**, que es una cosa **coyuntural**, sino la **propuesta de liberalización del sector en el 2013**: “Todavía nos falta, como sector, las herramientas de **comercialización**, por lo que dejarnos **libres** podría ocasionar una **situación traumática** para mucha gente durante 10 ó 15 años, que es lo que tarda en regularizarse cualquier sector libre”, opina, subrayando que este es el **quid** de la propuesta de la **reforma de la OCM del vino**.



*El principal problema del sector vitivinícola en Castilla-La Mancha pasa por la comercialización.*

El Dlk2, nuevo gen descubierto,  
puede estar implicado en varios  
procesos patológicos

# La Facultad de Medicina de Albacete, referente mundial en investigación



## El descubrimiento y la investigación de Dlk2 se ha llevado en su totalidad en la Facultad de Medicina de Albacete

### Un gran descubrimiento para la investigación sanitaria internacional

El equipo del Laboratorio de Bioquímica y Biología Molecular de la Facultad de Medicina de la Universidad de Castilla-La Mancha, dirigido por el profesor Jorge Laborda Fernández, decano de la Facultad de Medicina de Albacete, ha identificado un nuevo gen, el Dlk2.

Para Jorge Laborda, la importancia de este descubrimiento reside en que "el nuevo gen identificado tiene una función, es decir, que funciona en determinado proceso biológico", manifiesta el Profesor, explicando que todos los procesos biológicos son mecanismos en los que intervienen diversas unidades y se podría decir que un gen es lo necesario que hay en una célula para producir una unidad que encaje en ese mecanismo y que participe en un proceso determinado. En los procesos biológicos,

Un grupo de investigadores de la Universidad de Castilla-La Mancha, concretamente el equipo del Laboratorio de Bioquímica y Biología Molecular de la Facultad de Medicina de Albacete, ha descubierto un nuevo gen, al que se le ha dado el nombre de Dlk2 por su similitud con el Dlk1, descubierto en Estados Unidos hace 16 años por el mismo profesor que dirige este equipo de investigación castellano-manchego, Jorge Laborda, decano de la Facultad de Medicina de Albacete.

De los resultados de la investigación, que serán publicados próximamente en una de las revistas más prestigiosas de la especialidad, *Journal of Molecular Biology*, se deduce que el nuevo gen podría estar implicado en mecanismos celulares muy importantes, por lo que, una vez identificado este gen, este equipo de investigadores de la Facultad de Medicina de Albacete ha abierto la colaboración a nivel internacional para avanzar más rápidamente en la determinación de en qué procesos patológicos interviene este gen y cómo poder frenarlos.

En el siguiente reportaje, Jorge Laborda, director del equipo de investigación que ha descubierto el nuevo gen, detalla la trascendencia que podría tener el llegar a entender en qué procesos interviene y cómo funciona, agradeciendo al Ministerio de Educación y Ciencia y a la Junta de Castilla-La Mancha la financiación aportada y atribuyendo este éxito, de alcance internacional, no sólo a las 11 personas que forman el equipo de investigación, sino a la Universidad de Castilla-La Mancha y a todas aquellas personas que vienen trabajando para que "lo que hace poco era un sueño en Albacete, hoy sea una realidad", afirma el Decano.

gicos, las células madre, que son células inmaduras que de alguna manera no se han especializado en nada, se con-

vierten en otra que sí tiene una función (en célula de grasa, en célula de la sangre...), es decir, se van convir-

tiendo de precursores en células especializadas, por ejemplo, las de la sangre aparecen de células madre que están en

## El gen Dlk2 pertenece a la familia del gen Dlk1 que inicialmente descubrió Jorge Laborda en Estados Unidos

la médula de los huesos y de ahí tenemos los glóbulos rojos, los glóbulos blancos, los macrófagos... Todas las células que tienen distintas funciones especializadas las han adquirido por esos mecanismos de transformación que dependen de genes que producen los elementos necesarios para que hagan una determinada función.

Concretamente en el caso que nos ocupa, continúa, “estamos hablando de un proceso biológico en el que una célula preadiposa, que no tiene la capacidad de almacenar grasa, mediante un proceso de transformación se convierte en una célula que almacena grasa”, especifica el decano de la Facultad de Medicina de Albacete, para puntualizar que la contribución del hallazgo es “el descubrimiento de un elemento más, que no sabíamos que existía antes, de todo ese mecanismo de transformación de las células de precursoras a adiposas”.

### El nuevo gen puede estar implicado en varios procesos patológicos

El gen Dlk2 pertenece a una familia de genes muy importantes que prácticamente controlan cómo de un embrión se van formando los distintos órganos y sistemas del ser humano o de un animal, lo que hace pensar a su descubridor que el gen Dlk2 participa en el mecanismo de todos estos genes para controlar los procesos de diferenciación celular, con lo cual puede intervenir no solamente en el tejido adiposo sino también en el sistema inmune, en la sangre y en otros sistemas del cerebro.

Según el profesor Laborda, el descubrimiento del gen Dlk2 “nos abre ahora mismo la posibilidad de poder entender una serie de mecanismos celulares que nos llevan a procesos muy importantes, a que una célula madre se convierta en una célula especializada con una función e, incluso, que pueda controlar el crecimiento celular, en el caso del cáncer hay fallos que tienen que ver con el crecimiento y este podría ser uno de los que



Jorge Laborda, decano de la Facultad de Medicina de Albacete, descubridor del gen Dlk2.

intervienen; de hecho, uno de la familia de éste se sabe que interviene en el cáncer, por lo que habría que determinar a qué nivel interviene el nuevo gen”, cuestiona Laborda.

El gen Dlk2 pertenece a la familia del gen Dlk1, que inicialmente descubrió el profesor Laborda en Estados Unidos. El gen identificado por el equipo del Laboratorio de Bioquímica y Biología Molecular de la Facultad de Medicina de Albacete tiene que ver con el descubrimiento en Estados Uni-

dos y, en opinión de Laborda, “posiblemente afecte al funcionamiento del Dlk1, es más, para entender el funcionamiento del primero hay que entender el funcionamiento del segundo y viceversa, es decir, que se van a tener que entender de manera global”, estima, interpretando que a lo mejor no se entendía bien cómo funcionaba el Dlk1 porque se ignoraba la existencia del Dlk2. Esto justifica que hubiera cosas en las células que no se entendían pero “con

lo que ya sabemos del Dlk1 ahora podemos intentar averiguar si el Dlk2 está funcionando a la vez. La cuestión es por qué existen esos dos genes tan parecidos, en qué son iguales y en qué son distintos. Vamos a ver si podemos quitar los dos genes a la vez en animales para ver si eso realmente nos da una respuesta a lo que los dos están haciendo en colaboración. Ese tipo de investigación es en lo que queremos avanzar”, revela el Decano.

El gen Dlk2 pertenece a la familia del gen Dlk1 que inicialmente descubrió el profesor Laborda en Estados Unidos.



## El largo camino de la investigación

En la **investigación** del gen **Dlk1**, identificado en **Estados Unidos** hace 16 años y publicado desde el año 1993, han habido aproximadamente 10 grupos en el mundo implicados, “tanto en colaboración conmigo como en competición; y en el **receptor Notch**, del que se sabe bastante más, en lugar de 10 grupos han trabajado 300 y se han divulgado más de **4.000 publicaciones** sobre este gen, aunque algunas son redundantes”, precisa **Jorge Laborda**, para subrayar que entre colaboradores y competidores todavía no se sabe, 16 años después del descubrimiento del **Dlk1**, cómo está funcionando.

Lo que quiere transmitir el **Profesor** es que llegar a entender realmente bien un **proceso biológico** requiere muchos años de **esfuerzo**, no de un grupo, sino de varios **grupos internacionales** que se dedican a trabajar sobre **genes**.

Bajo el punto de vista del **Decano**, la **investigación** todavía está generando más ignorancia que conocimiento, es decir, “al **investigar** conocemos la amplitud de lo que nos falta por saber y, por eso, un **descubrimiento** genera más

cuestiones que las que resuelve. Ahora, por ejemplo, tenemos un **gen nuevo** pero hay una serie de cuestiones: qué hace en el animal, si produce **enfermedades**, qué pasa cuando está mutado. Se nos han abierto muchos **interrogantes** que no teníamos cuando no sabíamos que existía el **nuevo gen**”, advierte, declarando estar muy lejos de poder interpretar qué es lo que pasa en la **célula** y poder predecirlo, que es un poco de lo que se trata en la **ciencia**, **predecir** qué es lo que puede pasar.



Llegar a entender realmente bien un proceso biológico, requiere muchos años de esfuerzo de varios grupos internacionales que investigan genes.

## “La investigación todavía está generando más ignorancia que conocimiento”

### Trascendencia práctica del descubrimiento

Todavía no se sabe cuál va a ser el alcance de este hallazgo. Para que este gen sea importante en el diagnóstico de enfermedades hace falta una investigación todavía importante a nivel de la Biología celular y de la Fisiología pero “esto será posible porque ahora sabemos que el **Dlk2** existe, no podemos investigar lo que hace algo si no somos conscientes de su existencia; ahora sabemos que ese gen está y podemos investigar cómo funciona”, defiende Jorge Laborda.

Este descubrimiento, añade el Profesor, “igual participa de aquí a 20 ó 30 años a que se pueda curar alguna enfermedad pero esto no se puede precisar ahora. Lo que está claro es que sin saber que existen esas unidades no podemos entender los mecanismos biológicos y, por tanto, no podremos avanzar en la intervención sobre esos mecanismos, que es, al fin y al cabo, lo importante para curar una enfermedad. El entendido de esos mecanismos, junto con la tecnología y la informática, va a permitir poder diseñar fármacos personalizados y este

tipo de conocimientos es el que puede hacer posible que si un paciente tiene una variante del gen, es decir, tiene el gen con alguna deformación, se pueda encontrar la manera de neutralizar esa deformación mediante fármacos, pero primero hay que entender la deformación”, expone Laborda.

“Una vez identificado el gen hay que entrar a conocer cómo encaja en el mecanismo

que ya conocemos y si participa en alguno que no conozcamos”, augura el Investigador.

Por tanto, con el descubrimiento del nuevo gen “no quiere decir que se vaya a curar el cáncer o la obesidad, sino que se trata de entender mejor los mecanismos complicados para poder intervenir en el freno o el control de los mismos”, asevera el decano de la Facultad de Medicina.

### Investigación realizada en su totalidad en Albacete

Del equipo del Laboratorio de Bioquímica y Biología Molecular de la Facultad de Medicina, dirigido por el decano de esta Facultad, Jorge Laborda, los que más han intervenido en el proceso investigador han sido el propio director del equipo, descubridor del gen; el doctor Victoriano Ba-

La Facultad de Medicina de Albacete constituye actualmente un referente mundial en investigación sanitaria. →



## “Lo idóneo sería llegar al 2,5% del PIB de Castilla-La Mancha para investigación, es decir, multiplicarlo por cinco”

ladrón y la doctora María Luisa Nueda, “aunque todos los demás del equipo han contribuido con distintos experimentos a que entendamos un poco mejor de qué gen se trata y cómo está funcionando”, aclara Laborda.

El descubrimiento y la investigación del gen *Dlk2* se ha llevado a cabo en su totalidad en la Facultad de Medicina de Albacete. A partir de este momento se ha abierto la colaboración pero el trabajo que se va a publicar en la revista estadounidense *Journal of Molecular Biology* ha sido realizado totalmente en Albacete.

Actualmente ya hay grupos de Estados Unidos y Dinamarca que están colaborando con el equipo castellano-manchego, incluso no se descarta el intercambio de estancias de investigadores para estudiar este nuevo gen y, una vez que aparezca publicado en la prensa especializada, “es posible que haya más investigadores interesados en estudiarlo y nos muestren su interés”, prevé el Profesor.

### Agradecimientos a las instituciones

La investigación del gen *Dlk2* ha sido financiada por la Junta de CLM, a través de la consejerías de Sanidad y la de Industria y Tecnología, así como por el ministerio de Educación y Ciencia mediante ayudas en distintos conceptos para avanzar, también en la investigación de la función del primer gen, que todavía está por concretar.

Jorge Laborda agradece esta financiación recibida de la Junta y el Ministerio, haciendo extensible el éxito obtenido en la investigación a la Universidad regional y a todos los que han trabajado para que la Facultad de Medicina sea una realidad: “Hace ocho años no existía esta Facultad y actualmente los estudiantes salen bien preparados, ya que hemos tenido buen resultado MIR, y estamos teniendo unos resultados de contribución a la investigación, lo que hace diez años era un sueño, cuyo efecto hecho realidad es una cadena de gente haciendo un esfuer-



Según Jorge Laborda, en materia de investigación, en Castilla-La Mancha, queda mucho camino por avanzar todavía para poder llegar a lo que podemos contribuir.

zo: los que apostaron por una Facultad de Medicina en Albacete, en la Universidad de CLM; los que pelearon por conseguirla; los que montaron los primeros años de docencia; los que trajeron los grupos de investigación, con todas las dificultades que esto conlleva, y pusieron unas condiciones que pueden mejorar, porque todo es susceptible de mejorar, que nos han permitido ya tener unos resultados tanto en docencia como en investigación. Nuestra contribución es un

granito más de arena que hubiera sido imposible sin ese trabajo, que a lo mejor es más ingrato porque no se ve”, destaca el Decano.

### Aumentar la inversión en investigación en CLM

El deseo del profesor Laborda es que los recursos de la Facultad de Medicina sean proporcionales, especificando que, según los datos del propio rector de la Universidad,

“Castilla-La Mancha dedica el 0,45% de su PIB a la investigación mientras que Madrid dedica el 1,9%. Teniendo en cuenta que el PIB de la Comunidad de Madrid es muy superior al de Castilla-La Mancha, en términos reales de dinero, la diferencia es enorme”, indica, manteniendo que lo idóneo sería “llegar al 1,5%, al 2% o al 2,5%, aunque fuera sólo del PIB de Castilla-La Mancha, lo que significaría multiplicar por 5 lo que tenemos ahora, es decir, el 2,5%,”

Los alumnos de la Facultad de Medicina de Albacete constituyen un referente en las pruebas MIR, ocupando los primeros puestos de las mismas.



## “Según el efecto umbral, hay que dar lo mínimo necesario para que la investigación funcione y crezca”

que no es una barbaridad, ya que hay países que dedican el 3% o el 5%”, señala, deduciendo de todos estos datos que “queda mucho camino por avanzar todavía para poder llegar a lo que podemos contribuir”, opina.

En los próximos presupuestos de investigación de la Región va a haber un sustancial aumento y, “aunque el beneficio no lo vamos a ver ni ahora ni el año que viene, es la dirección que hay que tomar para hacer que la sociedad en la que vivimos avance”, defiende, añadiendo que contamos con el beneficio de los datos de otros países que indican que a los que han invertido en esa preparación les ha ido bien, es decir, no estamos invirtiendo con el interrogante de si será rentable o no.

Otro punto importante para Laborda es lo que se llama el efecto umbral, “hay que dar lo mínimo necesario para que la investigación funcione y crezca, no le podemos dar menos porque si no estamos tirando el dinero y al final no tenemos nada, es decir, hay que tener muy claro cómo gestionar y si tenemos o no el dinero suficiente porque si nos

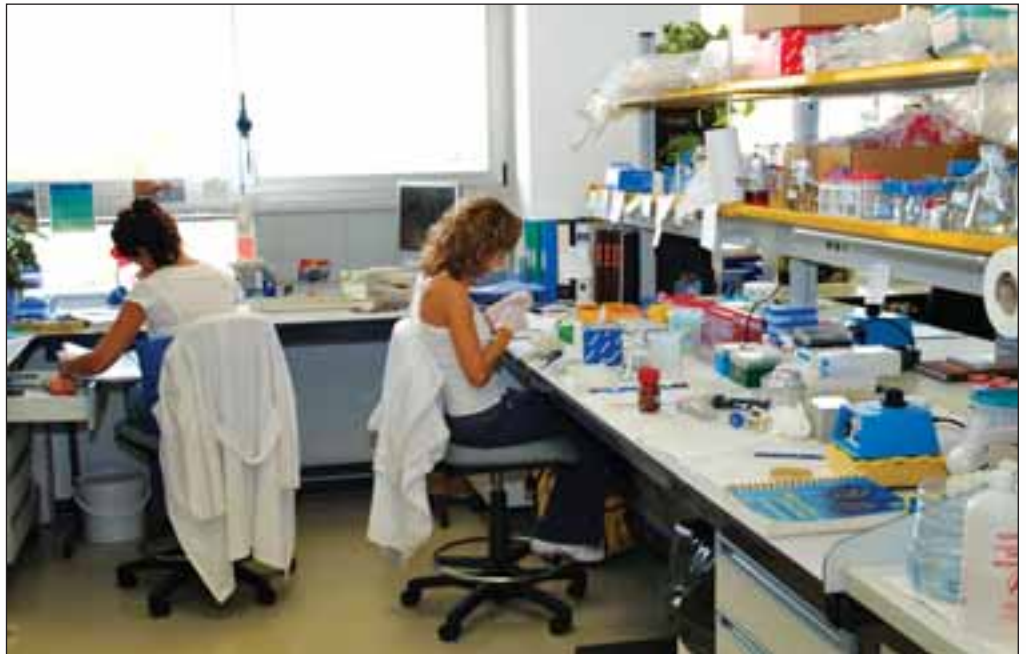

Para sacar la investigación adelante es preciso el compromiso serio y decidido de la inversión necesaria para tener las herramientas que permiten competir.

metemos sin contar con toda la inversión no va a funcionar”, advierte, subrayando que siempre hay que tener en cuenta que si los proyectos florecen cada vez necesitan más inversión.

Por tanto, continúa, “para sacar la investigación adelante es preciso el compromiso serio

y decidido de la inversión necesaria para tener las herramientas que permiten competir”, asevera, confiando en que las sociedades políticas están haciendo un esfuerzo importante por avanzar en la investigación: “Observo que hay una voluntad de potenciar la investigación y si lo veo de

manera continuada, que no sea sólo un escaparate, me alegraré de que sea real porque creo que existen razones importantes por las que se debe invertir en investigación”, concluye el decano e investigador de la Facultad de Medicina de Albacete, Jorge Laborda. **La Cerca**

## La investigación, Patrimonio número uno de la Humanidad

Para **Jorge Laborda**, toda la **humanidad** tiene que contribuir, en la medida de lo que pueda, a aumentar el **conocimiento** que, cree sin ninguna duda, es el **Patrimonio** número uno de la **Humanidad**. **España**, continúa, tiene monumentos que son **Patrimonio de la Humanidad** pero “en donde **España** no ha contribuido al Patrimonio de la Humanidad número uno, en lo que le corresponde debido a su **capacidad económica y técnica**, es en este conocimiento **científico**”, advierte.

**Laborda** destaca tres factores de la **investigación**: la obligación, **moral** o no, de contribuir al conocimiento de la **humanidad** y además sentirse orgulloso, como país y como cultura, de haber contribuido a ese conocimiento porque una vez que se descubre algo ya no se vuelve a descubrir; las **repercusiones económicas** de la **investigación**, así como su **beneficio social** y, en su opinión, los países que mejor van económicamente no son necesariamente los que más han contribuido al conocimiento, pero sí los que se han dedicado a **investigación**, poniendo como ejemplo a **Dinamarca**, “un país que conozco y que tiene una **base investigadora** importante

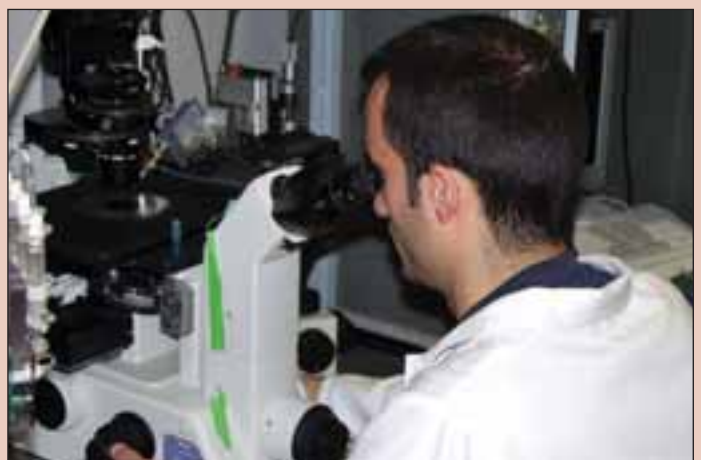

Es preciso que toda la humanidad contribuya, en la medida de lo que pueda, a aumentar el conocimiento.

que les ha permitido, sobre todo, incorporar a su país los **desarrollos tecnológicos** de los demás, es decir, están investigando y contribuyendo, pero al mismo tiempo tienen gente preparada para poder entender los **descubrimientos** y los **avances** para incorporar la **tecnología** lo antes posible”, apunta, aclarando que se trata de disminuir el tiempo desde que se produce un avance hasta la utilización del mismo. **Jorge Laborda** subraya que en todos los países debe haber **personas preparadas** para incorporar los **descubrimientos**, propios y ajenos, a la **tecnología** de su país y, además, forman parte de un tejido social que hace que la **sociedad** progrese.

# DEHESA DE LOS LLANOS



Sus 11.000 hectáreas están trabajadas garantizando un desarrollo sostenible



**Según la leyenda, la imagen de la virgen de Los Llanos, patrona de Albacete, fue encontrada por un labrador de la zona cuando araba la tierra**

## La familia Larios, unida a la historia de Málaga desde hace dos siglos

La familia Larios, procedente de Laguna de Cameros, llegó a Málaga en los años iniciales de 1800. Carlos Larios, viudo y con cuatro hijos fruto de dos matrimonios, hizo su aparición en Málaga a comienzos del siglo XIX, disponiendo que sus hijos Manuel Domingo y Juan se quedaran con él en Málaga, donde fundaron la sociedad de comercio Manuel Domingo Larios y Hermano. En tanto, Pablo y Martín se marcharon a Cádiz para establecerse en dicha capital y, desde allí, poner casa y representación comercial en Gibraltar con la fundación de dos entidades mercantiles: Larios Hermanos, con sede en Cádiz-Gibraltar, y Martín Larios, Lasanta y Compañía, en Cádiz. Estas tres primeras entidades de la familia Larios re-

**L**a **Casa Larios**, auténtica institución local en **Málaga** por su actividad ininterrumpida y por el arraigo de sus negocios, industrias y comercios, inició su andadura en el **sector vitivinícola** al adquirir las **Bodegas Jiménez y Lamothe** en la década de los años 1920. Las empresas de la **Casa Larios** contribuyeron notablemente al **desarrollo local** de la ciudad que les rinde homenaje con un monumento en la confluencia de la calle Larios con la Alameda Principal, uno de los hitos urbanos más significativos de **Málaga**.

**Dehesa de Los Llanos**, situada al sudeste de la capital de **Albacete**, pertenece al **Marquesado de Larios** desde el siglo XIX. En las 11.000 hectáreas que abarca se compatibilizan la **explotación agropecuaria**, **cinagética** y de **conservación**, garantizando un **desarrollo sostenible**. Con 90 empleados fijos y el equivalente en un 50% de jornales eventuales, **Dehesa de Los Llanos** está llevando a cabo una ampliación de sus actividades con la introducción de la **industria agroalimentaria** y la **gestión comercial** de todos los productos. Así, esta empresa de amplia **tradición agrícola** aborda ahora nuevos retos con la producción de **queso**, **vino** y, en un futuro, **aceite**, de elaboración propia desde principio a fin, incluyendo su distribución, y comercializado con un nombre que se identifica con la tierra: **Dehesa de Los Llanos**.

En un **marco natural** incomparable, se levantan diversas construcciones que responden a las necesidades de **explotación** de la **Dehesa** -pabellón de caza, instalaciones ganaderas e industriales y varias dependencias diseminadas en los campos de labor-, así como una sobria **edificación solariega** y **edificaciones históricas y emblemáticas** que se han conservado y rehabilitado.

A parte de su importante actividad agropecuaria, cinagética e industrial, **Dehesa de Los Llanos** se distingue por constituir por sí mismo un magnífico **paraje natural**.



## A finales del siglo XIX la finca pasó a ser propiedad de sus actuales propietarios, los Marqueses de Larios

presentan su consolidación patrimonial y la iniciación de su fortuna hacia el futuro.

Tras Martín Larios y Herberos y Manuel Domingo, el tercer marqués de Larios fue José Aurelio Larios y Larios, que adquirió la representación de las Casas de Málaga y la de Gibraltar, de manera que se concentran todos los recursos económicos sobre un sólo miembro de la familia. José Aurelio emprende la gran aventura de los vinos, en la década de 1920, con la adquisición de las Bodegas de Jiménez y Lamothe, tanto las bodegas locales como la destilería que tenían en Manzanares, la primera en su género de toda España y pionera en la elaboración de los brandis, de los que ha llegado hasta nuestros días el universalmente famoso "1866". En el año 1933 incorporó a sus elaborados el gin, tan famoso como el propio brandy "1866".

Aunque fueron los vinos los que lograron dar popularidad exterior a Larios, la contribución de la Casa al despertar industrial de Málaga se inicia siglo y cuarto antes en actividades bien diferentes: Industria Malagueña, Ferrocarril Málaga-Córdoba, Sociedad de Vapores, Compañía de Seguros, Barico de Málaga, ingenios azucareros, explotaciones mineras y entidades agrícolas.

### Explotación sostenible de recursos naturales

La dehesa, tierra dedicada a pastos en la que se han conservado muchos de los árboles y arbustos del ecosistema natural previo, se basa en sistemas de gestión agrosilvopastoral de uso ganadero, agrícola y forestal, aprovechando monte, labor y pasto, tres fuentes principales de producción primaria completamente acopladas entre sí.

El origen de las dehesas es antrópico, es decir, es un tipo de paisaje creado por los seres humanos eliminando parte de los árboles y los matorrales en las zonas bajas, los cuales suelen estar formados por lentiscos, coscojas, jaras y majuelos, entre otros. De esta forma se pueden mantener, a la vez,



Con 11.000 hectáreas, la finca Dehesa de Los Llanos se extiende en la campiña junto a la ciudad de Albacete.

pastos y árboles, cuyos frutos, sobre todo bellotas, constituyen un alimento muy nutritivo para el ganado que puede ser porcino, ovino, caprino o vacuno.

Aunque existen dehesas que tienen su origen en los bosques caducifolios, como las dehesas de fresno o las de roble melojo, el término dehesa alude, generalmente, a las que proceden del bosque mediterráneo o esclerófilo, en las que predominan los alcornoques, las encinas y los queji-

gos, con una distribución que depende de las precipitaciones, la temperatura, las pendientes del terreno y la exposición al sol.

Desde un punto de vista ecológico, se realiza un aprovechamiento coherente del suelo porque se combina el estado juvenil de una sucesión, los pastos, con elementos propios de un ecosistema muy maduro, los árboles. Las dehesas constituyen un ejemplo de explotación sostenible de los recursos naturales.

### Dehesa de Los Llanos, una historia milenaria

La denominación Dehesa de Los Llanos se extiende en la campiña junto a la ciudad de Albacete, cuyo nombre de origen árabe, Al Basit, parece estar directamente relacionado con esta Dehesa. De origen romano y árabe, en 1375, perteneciendo al Marquesado de Villena inicia su separación de Chinchilla. Partidaria de Juana "la Beltraneja", acata la victoria de Isabel la Católica

El núcleo constructivo de Dehesa de Los Llanos lo conforman una sobria edificación solariega y otras estancias habilitadas como talleres.



## Cabaña ganadera de pura raza manchega

La **cabaña ganadera** de **Dehesa de Los Llanos** está formada por más de 6.000 cabezas, 5.000 ovejas y 1.200 corderas de reposición, de **pura raza manchega**, especie de origen mediterráneo con excelente aprovechamiento tanto de su **carne** como de su **leche**. Con un arraigo milenario en esta zona, la calidad de la **raza manchega** es extraordinaria, valoración ampliamente respaldada por los sucesivos estudios y controles a que la ganadería es sometida sistemáticamente.

Además, las **instalaciones** ganaderas de Dehesa de Los Llanos, ubicadas en pleno **campo**, facilitan la selecta cría del **ganado** que sigue una alimentación mixta de pasto y complementos de la propia agricultura de este **complejo agropecuario**. Las **naves**, levantadas en plena dehesa, cuentan con modernos sistemas de ventilación, calefacción y saneamiento, una tecnología que contribuye al desarrollo de la cabaña, sometida también a un exhaustivo control veterinario.

Los **animales** están distribuidos en diferentes naves en función de sus **ciclos vitales** -gestación, cría y ordeño-, lo que permite un **seguimiento** y **control** inmejorable que redundan en la **calidad** y **aprovechamiento** de esta raza. Estas medidas e instalaciones, así como el **riguroso control** establecido en los procesos de cría y producción, dan como resultado una **carne** de primera y una **leche** excelente que permite la elaboración de uno de los **quesos** con mejor nivel de **calidad** y **prestigio**.



La cabaña ganadera de Dehesa de Los Llanos está formada por más de 6.000 cabezas, 5.000 ovejas y 1.200 corderas de reposición.

## El coto Dehesa de Los Llanos constituye un referente dentro del sector cinegético

en el siglo XV.

Posteriormente, Carlos V concede el señorío de Albacete a Isabel de Portugal y a partir del XVI se instalan en la zona distintas órdenes religiosas, concretamente la orden franciscana se estableció en el siglo XVII, levantando un convento de franciscanos junto a la ermita que durante largos años dio abrigo a la virgen de Los Llanos, patrona de Albacete. Según algunas leyendas, la imagen de la virgen de Los Llanos fue traída a España por Santiago, mientras que otros nos la descubren ya en el siglo XVII y ligada a la fundación del convento de franciscanos, quienes se establecieron junto a la modesta ermita que se levantaba para albergar a la virgen de Los Llanos, patrona de Albacete, cuya imagen, encontrada por un labrador de la zona cuando araba la tierra, es siempre invocada para favorecer las labores del campo y sus festejos están íntimamente relacionados con la celebración de una feria que ha contribuido al desarrollo de la ciudad albaceteña. Con Felipe V, que le confirió la concesión de Feria franca, dicho certamen se trasladó en 1783 a Albacete, donde cada año en el mes de septiembre la virgen de Los Llanos sigue haciendo su recorrido hasta "la sartén" (recinto

ferial) en una popular y festiva romería.

A mediados del siglo XIX, con las desamortizaciones de los bienes eclesiásticos, la finca es adquirida por el Marqués de Salamanca, para pasar, a finales de dicho siglo, a los Marqueses de Larios, a quienes pertenece en la actualidad.

El núcleo constructivo de Dehesa de Los Llanos lo conforman una sobria edificación solariega y otras estancias habilitadas como talleres. Estas

construcciones se complementan con un pabellón de caza, las instalaciones ganaderas e industriales y otras dependencias diseminadas en los campos de labor.

Todo el conjunto de Dehesa de Los Llanos ha sido rehabilitado conservando sus señas de identidad y manteniendo históricas y emblemáticas edificaciones como la Casa del Aniaguero o la Torre del Marqués de Salamanca de toque florentino.

### Gran riqueza cinegética

En un hábitat extraordinario, el coto Dehesa de Los Llanos se encuentra en una extensa zona de monte bajo con un lago natural que constituye un referente dentro del sector cinegético. Su calidad y desarrollo se debe a la vigilancia, control y constantes mejoras de sus instalaciones, pues aunque los animales están en libertad disponen de más de 1.200 bebederos y otros tan-

El muflón, el jabalí, el ciervo y el gamo constituyen el grueso de los animales de caza mayor en Dehesa de Los Llanos.



## La perdiz roja, una de las especies más apreciadas de la caza menor, supera en este paraje los 20.000 ejemplares

tos comederos, lo que favorece igualmente a la fauna protegida que también habita la Dehesa.

Junto al muflón y el jabalí, el ciervo y el gamo constituyen el grueso de los animales de caza mayor que disfrutan de un vasto territorio en el que se alternan bosques de coníferas con zonas arbustivas y lagunas naturales.

La perdiz roja, una de las especies más apreciadas de la caza menor, supera en este paraje los 20.000 ejemplares, ya que en este hábitat se dan unas condiciones fabulosas. Codornices, tórtolas y sisonos, con un 30% de su población, pasan a engrosar la caza que se ve enriquecida también con numerosos ejemplares de liebre y conejo.

Además de los pájaros propios de la zona, también habitan en este espacio aves rapaces como el águila perdicera, el búho real, el cernicalo, el gavián y el halcón peregrino.

Los animales se mueven en total libertad y armonía entre las distintas especies, pues el espacio facilita esta convivencia. No obstante, su conservación y correcto desarrollo depende de cuidados que contrarrestan los peligros que implica la misma vida, por lo que atajar enfermedades propias de las especies, efectos de la sequía y otras inclemencias constituyen el trabajo diario de un selecto equipo de profesionales para mejorar día a día la cualidad y evolución de la fauna que tiene en Dehesa de Los Llanos su hábitat.

Por una parte, la conservación y mejora de la riqueza natural del arbolado y matorral, así como la reforestación contribuyen a enriquecer la habitabilidad del terreno y, por otra, el control de la población de las especies refuerza el equilibrio y la armonía del paisaje.

La formación del amplio equipo humano que trabaja en la evaluación y revisión periódica de objetivos medioambientales en la Dehesa de Los Llanos son la mejor garantía para un desarrollo sostenible, así como para el cumplimiento de un compromiso suscrito para conservar y mejorar la biodiversidad de este espacio natural.



La perdiz roja encuentra en Dehesa de Los Llanos su hábitat natural por excelencia.

### Explotación de más de diez cultivos distintos

Dehesa de Los Llanos constituye un extenso espacio dedicado a los cultivos propios de la Mancha con estrecha relación con especies mediterráneas, por tanto se alternan productos de secano con cultivos de regadío: ajos, cebollas, vid y cereales. Los cultivos de secano se reparten en 3.000 hectáreas en las que la siembra de trigo y cebada abarca la mitad de dicha superficie.

Por otra parte, las aguas subterráneas de la propia finca permiten que el 15% del terreno se destine a cultivos de regadío: vid, trigo, remolacha azucarera, maíz... La producción mayor es de remolacha, a la que le siguen la alfalfa y el maíz. Además, la finca acoge también una selecta cabaña de ganado lanar, que aquí cuenta con excelentes pastos.

Un equipo altamente especializado lleva a cabo todos los procesos de la producción desde el estudio de la compo-

sición de la tierra a la selección de semillas, así como el análisis del impacto medioambiental, sin descuidar los mejores métodos de siembra, riego, recolección almacenaje y distribución. También hay una línea de investigación permanente pensando en cultivos adaptables a la zona y de bajo consumo en agua.

Para facilitar la diversidad de cultivos y las tareas anexas que una agricultura responsable demanda, este complejo agrícola cuenta con una in-

Dehesa de Los Llanos constituye un extenso espacio dedicado a los cultivos propios de la Mancha con estrecha relación con especies mediterráneas.



## El proyecto vitivinícola de Dehesa de Los Llanos para 2007 pasa por la obtención de un gran vino de Pago

fraestructura de instalaciones y utillaje que hace rentable y eficaz la explotación: almacenes, báscula, naves para alojar la maquinaria en el propio recinto agrícola y aperos de última generación.

De la producción agrícola, la mayoría de los productos hortícolas se destinan al mercado nacional, aunque también se exporta a la UE.

### El proyecto vitivinícola de Dehesa de Los Llanos ya es una realidad

Actualmente, Dehesa de Los Llanos se encuentra en pleno proceso de ampliación de cultivos agrícolas, vid y olivo, para la posterior elaboración de vino y aceite en la propia finca.

El proyecto vitivinícola ha comenzado con un minucioso estudio de suelos, que ha permitido determinar las variedades y patrones idóneos para la futura obtención de un gran vino de Pago, un proyecto que se irá consolidando a lo largo de 2007.

El viñedo de Dehesa de Los Llanos reúne una gran di-



El viñedo de Dehesa de Los Llanos reúne una gran diversidad varietal.

versidad varietal: Cabernet sauvignon, Tempranillo, Merlot, Petit verdot, Syrah y Graciano, en variedad tinta; y Sauvignon Blanc y Verdejo, en variedad blanca.

El cultivo de tantas variedades ofrece la posibilidad de ir cogiendo los matices o lo

mejor de cada una de ellas para poder hacer un vino tipo que vaya asociado al concepto de esta finca, en cuyo proceso de definición se encuentra actualmente un preparado equivo de profesionales.

Mientras que para poder disfrutar del aceite de esta

marca habrá que esperar, puesto que todavía no se ha iniciado la elaboración del mismo, el proyecto vitivinícola se encuentra en una fase más avanzada: este año se ha recogido la segunda vendimia y se ha elaborado ya la primera cosecha.  **La Cerca**

## El queso Dehesa de Los Llanos obtiene la leche de la cabaña propia, lo que reputa su gran calidad

La base de un buen queso es la leche y en Dehesa de Los Llanos se obtiene la leche de la cabaña propia, lo que reputa su gran calidad por lo selecto de la raza y de los pastos.

Con Denominación de Origen Manchego y con el nombre de Dehesa de Los Llanos, los quesos elaborados en la Dehesa, semicurado (con tres o cuatro meses de curación), curado (seis o siete) y gran reserva (de nueve meses a catorce), ofrecen un sabor particular e intenso y están elaborados, de principio a fin, artesanalmente con leche cruda de oveja manchega que, si bien exige mayores controles sanitarios, incorpora unas bondades que no tiene la leche pasteurizada. Por ello, el proceso de elaboración, aunque artesanal, incorpora todos los medios técnicos más avanzados que permiten el control y seguimiento de la composición de la materia prima.

Dehesa de Los Llanos fue la primera explotación del mundo que adoptó un sistema integral de gestión de la cabaña con identificación electrónica y medición de la producción de leche, de tal forma que de cada pieza que sale de su quesería es posible saber en qué fecha y qué ovejas produjeron la leche que sirvió de materia prima, con lo que se garantiza la trazabilidad desde el origen.

El pasado mes de junio, el Queso Manchego de Dehesa de Los Llanos resultó ganador del Concurso Mundial de Queso World Cheese Award, en la categoría Quesos con Denominación de Origen, en su distinción de bronce. El dictamen fue dilucidado en el popular Regent's Park de Londres por 120 expertos que realizaron la cata de 1.542 quesos participantes de países como Estados Unidos, Sudáfrica, Australia, Nueva Zelanda, así como de todas las naciones productoras de queso en Europa.



El queso Dehesa de Los Llanos constituye un verdadero deleite para los sentidos.