

El año acaba entregando 171 VPO de las 793 en las que se actúa

José María Barreda y Carmen Oliver distribuyeron los títulos de los pisos ubicados en la zona del antiguo matadero



El Gobierno de Castilla-La Mancha está actuando en 622 viviendas con algún grado de protección en la provincia

de Albacete. Las últimas en ser entregadas, situadas en el antiguo matadero, tienen una superficie útil que oscila entre

72,09 y 88,73 metros cuadrados, con un precio de entre 96.334 y 116.100 euros.

(Pág. 5)

Castilla-La Mancha recibirá 490 millones extra con la nueva financiación autonómica

Las comunidades gobernadas por el Pp, que votó en contra, también se han acogido al sistema



Firma del acuerdo de adhesión al sistema.

Castilla-La Mancha recibirá 490 millones de euros adicionales gracias al nuevo modelo de financiación autonómica. Este sistema cuenta con variables como el crecimiento demográfico y la población efectiva de la Ley de Dependencia, factores que benefician a la región.

(Págs. 2 y 3)

Por insistir, que no quede, con las bicicletas de alquiler

Incluirán elementos antivandálicos, como cierre y tornillería especial



A pesar de que las experiencias anteriores no funcionaron, el Ayuntamiento de Albacete ha decidido persistir con el fomento de la movilidad sostenible tras

adjudicar el contrato del servicio de préstamo de bicicletas. Pondrá en funcionamiento 100 bicicletas y aumentará los puntos de recogida y entrega. (Pág. 7)

Villancicos y gospel, en El Altozano

A ritmo de batería, bajo y teclados, muy a la americana, el Coro de la Iglesia Evangélica de Albacete recibió la Navidad en la plaza del Altozano. Villancicos, gospel y alabanzas coreadas por el público hicieron las deli-

cias del numeroso público, especialmente con la actuación de la soulwoman llegada desde Albuquerque, Nuevo México. Sin duda, su Silent Night hizo más por la evangelización que muchos sermones. ¡Que se repita!



Castilla- La Mancha recibirá 490 millones extra con el nuevo modelo de financiación

El sistema refuerza el Estado del Bienestar en todas las comunidades, gracias a la mayor aportación de recursos por parte del Estado

El Gobierno de España viene firmando, durante estos días, con las comunidades autónomas, el nuevo modelo de financiación autonómica.

Castilla- La Mancha fue de las primeras comunidades en ratificar este nuevo modelo, tras la reunión de la Comisión Mixta de Transferencias Estado- Comunidad Autónoma en Madrid, presidida por el secretario de Estado de Cooperación Territorial, **Gaspar Zarrías**, y la vicepresidenta del Gobierno regional y consejera de Economía y Hacienda, **María Luisa Araújo**.

La vicepresidenta manifestó que el Gobierno regional ha aceptado este sistema de financiación de manera "coherente y responsable, porque aporta más estabilidad y beneficia a la región de manera singular".

Demografía

De este modo, Castilla-La Mancha recibirá 490

millones de euros "que, de no haberse alcanzado este acuerdo, no hubiera recibido". En el anterior sistema se tenían en cuenta la población de 1999, una población que ha crecido un 20,5% en Castilla- La Mancha, con 353.000 habitantes más. Además, "se prevé que en los próximos años ésta sea la comunidad más dinámica demográficamente".

Asimismo, Castilla-La Mancha ha asumido nuevas competencias de gran incidencia financiera, sobre todo, en el área sanitaria, como la Ley de Dependencia, de manera que ha incrementado las necesidades de financiación.

En relación a las variables que se introducen en el nuevo sistema de financiación, el hecho de que se incorpore la población "beneficia mucho a la región, porque Castilla- La Mancha va a liderar el crecimiento poblacional en



Reunión de la Comisión Mixta de Transferencias Estado-Comunidad Autónoma, en Madrid.

los próximos años y, además, la población mayor de 65 años ha crecido tres décimas más".

El Gobierno regional también está satisfecho porque se aplica la población efectiva de la Ley de la Dependencia -y no una estimación- y, además, se incorpora en Fondo de Convergencia, que está inspirado en el nuevo Estatuto de Autonomía. "Se trata, por lo tanto, de más recursos para satisfacer las nuevas necesidades de financiación y más estabilidad para el futuro", manifestó la vicepresidenta.

Servicios fundamentales

El nuevo modelo de financiación tiene, según el Gobierno regional, dos objetivos fundamentales: asegurar que todas las comunidades autónomas puedan contar con más re-

ursos, y que todos los ciudadanos tengan garantizada la igualdad en la financiación de los servicios fundamentales -Sanidad, Educación y Servicios Sociales- sea cual sea la comunidad autónoma en la que residan.

El Fondo de Garantía de Servicios Públicos Fundamentales se ha creado para asegurar igual financiación por habitante en todas las comunidades autónomas para la prestación de los servicios sanitarios, educativos y sociales.

Asimismo, el nuevo modelo, cuya Ley 22/2009 de 17 de diciembre ya se ha publicado en el Boletín Oficial del Estado, asegura la financiación adecuada de todos los servicios públicos y las

competencias transferidas, reduce las diferencias de financiación y renta per cápita y refuerza el Estado del Bienestar en todas las comunidades, gracias a la mayor aportación de recursos por parte del Estado.

Araújo, que estuvo acompañada en Madrid por la consejera de Administraciones Públicas, **Magdalena Valerio**, y por el consejero de Agricultura y Desarrollo Rural, **José Luis Martínez Guijarro**, criticó la "falta de coherencia del Partido Popular, ya que sus comunidades han firmado el modelo a pesar de que se abstuvieron en el Consejo de Política Fiscal y Financiera de julio y pese a que ese partido lo ha rechazado en las Cortes Generales".



Marcial Marín
Presidente del Pp en Albacete

"Estamos ante un reparto de recursos arbitrario"

estabilidad presupuestaria, ante una subida de impuestos, ante un modelo que no tiene en cuenta que hemos perdido un tercio de los recursos y que pone en peligro la financiación futura de los servicios públicos, la

sanidad y la educación", manifestó.

"Es un modelo impuesto, no pactado y sin consenso, y, además, es insolidario, porque la gran mayoría de los 11.000 millones de recursos adicionales van a parar a las comunidades autónomas más prósperas", opinó. "Se trata, al fin y al cabo, de un modelo poco transparente y muy complejo que nace fracasado, porque no atiende a las necesidades y da la espalda a la nueva realidad de la crisis económica".



Magdalena Valerio, María Luisa Araújo y José Luis Martínez Guijarro.



CASOS Y COSAS

CARLOS GUTIÉRREZ

Predicar y llevarse el trigo

Se la ha dado vuelta al adagio. No se duda de que quien ha predicado esté dispuesto a dar el trigo, sino a dejar de llevarse, por mucho que se negara la posibilidad. La nueva financiación autonómica ha sido tan denostada como bien acogida. Los nacionalistas se quejaron y la reciben con los brazos abiertos; los socialistas, encantados, antes y después; y los populares siguen hablando pestes pero dejan ver que se les cae un hilillo por la comisura de los labios, se les hace la boca agua.

El Partido Popular votó en contra de esta financiación en las Cortes Generales y se abstuvo en el Consejo de Política Fiscal

y Financiera, sin atreverse a dejar su oposición, no fuera a estropearse. Dada la variedad de criterios, es lógico que cada presidente autonómico por el Partido Popular se haya lanzado a coger el cheque extra, olvidándose de lo dicho, que queda para el aparato.

Y es que la financiación autonómica es buena para todas las comunidades autónomas, porque reciben más dinero. Otra cosa es que sea buena para el sistema complejo del Estado y para la Administración central, que pierde recursos en beneficio de las regionales. Se puede estar de acuerdo o no con el sistema en su conjunto, pero no

se puede pedir a los presidentes autonómicos que renuncien a una mayor posibilidad de desarrollar políticas propias, porque sería un contrasentido en esencia.

No se les debió someter al paripé, porque las palabras se las lleva el viento por las imágenes, los sonidos grabados, Internet, etc, no. Si se quiere, por disciplina de partido han faltado a su palabra. Y eso está muy feo en un gobernante, porque nunca se sabe cuándo va a ser la próxima vez.

Por eso, predicaron que era nefasto, que no lo querían, que qué desastre; y se han avalanzado a llevarse el trigo. Nada que no estuviera en el guión.

Barreda lanza un mensaje de esperanza a los ciudadanos y, especialmente, a los trabajadores

La sanidad, la educación, el bienestar social y la atención a la dependencia, "no pueden retroceder ni un milímetro"

El presidente de Castilla-La Mancha, **José María Barreda**, trasladó, con motivo de la Navidad, un mensaje de confianza para estas fechas festivas. Barreda proclamó su fe en Castilla-La Mancha y recordó que las generaciones jóvenes son las mejores preparadas que jamás haya habido en las cinco provincias de la región.

"Durante 2009, hemos sido capaces de dar un ejemplo que ha sido muy bien valorado en el conjunto del país, como es el Pacto por Castilla-La Mancha, un acuerdo con empresarios y sindicatos en el cual hemos decidido dejar de lado las diferencias que lógica-

mente tenemos, para defender juntos el interés general", señaló, y añadió que el consenso, en momentos de crisis, no sólo es necesario, sino que es imprescindible.

El presidente hizo un llamamiento permanente al acuerdo, a la unidad, a conseguir que todos empujen en la misma dirección.

Barreda aseguró a sus paisanos que su presidente "está y estará siempre dispuesto a atender las críticas que se hagan de forma positiva y constructiva", porque, a su juicio, los gobernantes deben estar para solucionar problemas y ser útiles y eficaces para los ciudadanos.

"Todo lo que ocurre en Castilla-La Mancha a mí

me afecta, y hago todo lo posible para, en primer lugar, conocerlo a fondo, y, en segundo lugar, por tomar las medidas que sean útiles y necesarias para superar las dificultades". En este sentido, recordó la manifestación que hace pocas semanas protagonizaban los agricultores, y aseguró comprender sus razones, "porque llevan razón cuando reivindican poder vivir con el esfuerzo de su trabajo".

José María Barreda insistió en recordar a agricultores, industriales y empresarios y, a toda la población castellano-manchega en general, que su Gobierno está con ellos. Además, hizo especial hincapié en los tra-

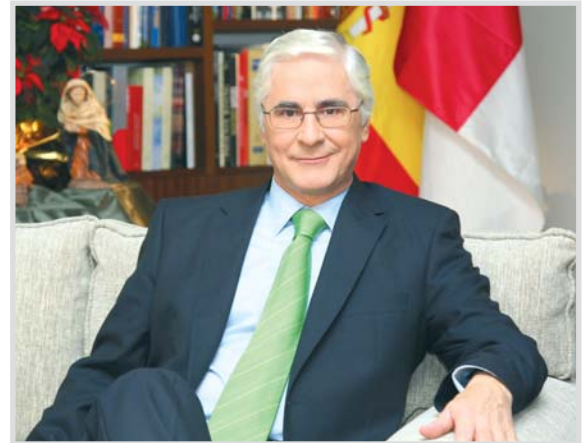

bajadores y, sobre todo, en aquellos que han perdido su empleo; "tienen que saber que la sociedad les ayuda, les protege, y que el Gobierno piensa en ellos en la elaboración del llamado Plan de Choque para que puedan trabajar aquellos que perdieron su empleo y a los que finalmente también se les acabaron las prestaciones".

Dinamizar la economía

Para el presidente de Castilla-La Mancha, la mejor respuesta a la situación actual es dinamizar la acti-

vidad económica y, por eso, apuntó que desde el Gobierno autonómico se está dando un impulso a las obras públicas que no tiene precedentes. Pero, a pesar de las dificultades, aseguró que "la sanidad, la educación, el bienestar social y la atención a la dependencia en Castilla-La Mancha no pueden retroceder ni un milímetro, sino al contrario, porque la región tiene uno de los mejores sistemas sanitarios públicos de toda España y una calidad en nuestra enseñanza que va mejorando gracias a los profesionales".

crónica
de ALBACETE
Periódico semanal
de información general

Fundado en 1971 por
DEMETRIO GUTIÉRREZ ALARCÓN

DECANO DE LA PRENSA
DE ALBACETE

Año XXXVIII

N.º 1215

Dirección:

C/ Teodoro Camino nº 12, portal izquierdo, 2º D
02002 Albacete - Fax: 967 19 34 55
Tlf.: 967 19 33 94 - 967 60 24 79

Edición digital:

www.cronicadealbacete.com

Impresión:

Albagraf, S.L.
Tlf.: 967 60 88 88
Albacete

Edita:

Crónica Albacete, S. L.

Director:

Carlos Gutiérrez García

Correo electrónico:

redaccion@cronicadealbacete.com

publicidad@cronicadealbacete.com

fotografia@cronicadealbacete.com

Depósito legal: AB 578-1971

Se dice por ahí...



El presidente de la CEOE, la gran patronal, ha visto cómo un juez de Londres ha dictado que **deje de operar** en todo el mundo su compañía aérea, Air Comet, lo que ha supuesto el **gran escándalo de fin de año**, al **dejar en tierra a 7.000 viajeros y en la calle a toda la plantilla**. El Ministerio de Fomento le ha retirado la licencia para operar y se inician investigaciones y denuncias para conocer cómo es posible que se **alquilaran aviones que no volaban**, se **dejaran de pasar grandes mantenimientos** y que **desde agosto solo cobraran determinadas personas** allegadas a la alta dirección. Desde luego, es **lamentable que una empresa** entre en esa situación, sobre todo porque **arrastra a quienes no tienen ninguna culpa de la gestión**, pero es **insostenible que su gestor siga representando al empresariado** que tiene que **negociar con los sindicatos el futuro legislativo laboral de España**; y, encima, pretenda **dar lecciones de ética, productividad y creación de empleo** a costa de los **derechos laborales** consolidados con gran esfuerzo de generaciones de trabajadores y políticos. Resulta **paradójico que quien exigía a las administraciones que paguen en 30 días**, llevara **cinco meses sin pagar a sus empleados**. Paradójico y algo más.

La lotería pasó de largo por Albacete; en realidad, Madrid se llevó casi todo, unos **900 millones de euros (150.000 millones de pesetas)**. Para que en Albacete tuviera el mismo **impacto económico**, en **proporción a la población**, sería necesario que se **repartiera en la provincia un premio de 60 millones de euros, 10.000 millones de pesetas**. ¡Tampoco es pedir tanto!

La Cámara de Comercio de Albacete, tercera en creación de empleo femenino

El Programa de Apoyo Empresarial a Mujeres de la entidad ha creado 20 puestos de trabajo

El Consejo Superior de Cámaras ha dado a conocer los datos del Programa de Apoyo Empresarial a Mujeres, PAEM, relativos al mes de noviembre y, según su informe, la Cámara de Comercio e Industria de Albacete ha sido la tercera que más empleo ha creado en este programa, con 20 puestos de trabajo -por detrás de Barcelona y Santiago de Compostela-.

Según este informe, por el servicio presencial del PAEM, a cargo de **Mar López**, que ofrece la Cámara de Comercio de Albacete, presidida por **Artemio Pérez Alfaro**, han pasado 92 usuarias, que han formulado 95 demandas de asesoramiento. Asimismo, en este periodo se han presentado 40 proyectos que han propiciado la puesta en marcha de diez empresas y los mencionados 20 puestos de trabajo.

87 consultas

Por otro lado, el PAEM ofrece también la posibilidad de atender a las usuarias a través de Internet. Así, por medio del gabinete online de la Cámara de Comercio de Albacete, a 30 de noviembre se habían atendido 87 consultas de mujeres emprendedoras y empresarias, formuladas por un total



Mar López, responsable del PAEM.

de 32 usuarias.

Del total de consultas, 85 han sido de asesoramiento y dos han sido demandas de cooperación.

Desde el Departamento de Promoción Empresarial de la Cámara de Co-

mercio se muestra la satisfacción con los resultados obtenidos, ya que, según apuntan, indican una creciente utilización del mismo por parte de empresarias y emprendedoras albaceteñas.

Datos del Programa de Apoyo Empresarial a Mujeres

- Puestos de trabajo creados: 20.
- Usuarias del servicio presencial: 92.
- Demandas de asesoramiento formuladas: 95.
- Proyectos presentados: 40.
- Empresas puestas en marcha: 10.
- Consultas en la página web de la Cámara: 87.

Mayor 36 Cafetería
c/ Mayor, nº36
Telf.: 967 213419

econtrol
EUROINGENIERIA Y CONTROL S.L.
Laboratorio de Control de Calidad en Edificación

La calidad en buenas manos

Control de calidad
Estudios geotécnicos
Ensayos de materiales
Estudios de patología

Laboratorio acreditado en áreas:
EHC, EHA, VSF, GTC y GTL

Pol. Ind. Romica
C/ 1, parcela 197
Naves 6 y 7
Albacete

Tlf.: 967 25 43 34
Fax: 967 25 43 35
econtrol@econtrol.es
www.econtrol.es



El año acaba entregando 171 VPO de las 793 en las que se actúa en 2009

José María Barreda y Carmen Oliver distribuyeron los títulos de los pisos ubicados en la zona del antiguo matadero

El Gobierno de Castilla-La Mancha está actuando, en la actualidad, en 622 viviendas con algún grado de protección en la provincia de Albacete, cifra similar a las del resto de provincias de la región. Según el presidente de Castilla-La Mancha, **José María Barreda**, para su Gobierno "es una prioridad hacer realidad el artículo 47 de la Constitución Española, que garantiza a los ciudadanos el acceso a una vivienda digna".

José María Barreda, acompañado por el presidente de las Cortes de Castilla-La Mancha, **Francisco Pardo**; la alcaldesa de Albacete, **Carmen Oliver**; el consejero de Ordenación del Territorio y Vivienda, **Julián Sánchez Pingarrón**; y el concejal de Vivienda, **Agustín Moreno**, visitó las últimas viviendas entregadas en Albacete y, tras esta visita, presidieron el acto de entrega de llaves, en el salón de actos de

la Junta de Comunidades.

La promoción de Viviendas de Protección Oficial entregadas consta de 171 pisos dotados con garaje. La superficie útil de estas viviendas oscila entre 72,09 y 88,73 metros cuadrados, y constan de tres y cuatro dormitorios.

Precio

El precio, en función de la superficie útil, oscila entre los 96.334,71 y los



José María Barreda y Carmen Oliver, en un momento de la entrega de las llaves.

116.100,84 euros. De los 171 pisos, seis están adaptados para personas con discapacidad.

La urbanización del Programa de Actuación Urbanística, PAU, en el que se asientan las parcelas -en la calle González Rubio- ha sido realizada por el Ayuntamiento de Albacete, a través del Instituto Municipal de la Vivienda y Urbanismo, IMVUA, pero fueron financia-

das por el Gobierno autonómico.

Priorizar gastos

"Incluso en momentos de crisis, lo que hace el Gobierno de Castilla-La Mancha es priorizar los gastos, y tenemos muy en cuenta que lo más importante para nosotros es la sanidad, el bienestar so-

cial y, en definitiva, hacer que los derechos de los ciudadanos sean efectivos, y, para ello, estamos dispuestos a hacer un importante esfuerzo", señaló Barreda.

El presidente recordó que el V Plan Regional de Vivienda tiene una dotación de 650 millones de euros para los próximos cuatro años, de los cuales, aproximadamente la mitad, proceden del Gobierno regional y el resto, del Gobierno de España.

El presidente felicitó a los propietarios de las viviendas, ubicadas en los terrenos del viejo matadero, una zona de Albacete que, según manifestó, "está quedando muy bien".

La alcaldesa de Albacete destacó la colaboración institucional que hay entre el Ayuntamiento y el Gobierno de Castilla-La Mancha, y agradeció al presidente su colaboración para que los ciudadanos de la región puedan acceder a una vivienda.



José María Barreda, Francisco Pardo y Julián Sánchez Pingarrón, con una de las propietarias.



AGROCAJA

Contigo en nuestra tierra, a tu lado, ayudando para que todos sigamos creciendo

Paseo de la Libertad, 14. Albacete. Tfno. 967-214591

www.agrocaja.es www.ccm.es



Desde las Cortes

La Visita

MANUEL PÉREZ CASTELL

Diputado de España por Albacete

E-mail: manuel.pcastell@diputado.congreso.es / <http://pcastell.blogspot.com>



Nos ha visitado en Albacete **Giorgio Pellegrini**, concejal de cultura de Cagliari, ciudad capital de La Cerdeña. Hemos compartido un proyecto, que consideramos interesante: constituir una red o alianza de ciudades por el Mediterráneo. De hecho, ellos van a ser anfitriones de la II Convención Baile de Civilizaciones. Me agradó cuando él respondió a la periodista Esther que el objetivo de la política es promover Paz. Hemos compartido historia, que Aragón legó y dejó en La Cerdeña. La Catedral de Cagliari es de estilo "Gótico Aragonés", dicen ellos. La Cerdeña, creo, mira más a la España que a la Italia, sin dejar de ser italianos, Pellegrini me dijo al menos dos veces que ellos

eran sardos, porque su carácter les lleva más a la eficiencia que al aspaviento, "tal vez también por herencia española", señalaba. Puesto que son las Navidades, y comienza a vivir más horas el sol, porque hemos saltado ya el solsticio de diciembre y caminamos al solsticio de junio, creo que no es demasiado pensar que, si una vez fue posible la paz entre las diferen-

tes culturas mediterráneas, podemos, a fuer de realistas, pedir lo que al parecer es imposible cual es el respeto a las personas, cualquiera que sea su modus vivendi, y que podemos procurar juntos la igualdad de oportunidades para el ejercicio de los derechos personales. Nos hemos reunido sardos y españoles y hemos recordado historias compartidas, no necesari-

amente coloniales y ajenas a cualquier recelo. Hemos compartido palabras comunes (con estamparse, por ejemplo, o chapuza, reímos). Hemos compartido la exquisitez de los quesos y el aprecio a la convivencia que genera el comercio. Hemos compartido el placer de hablamos. Hoy he recibido una nota, que me advertía de cómo se me veía tan sincero con alguien que en un tiempo fue, su pueblo, de la corona de Aragón y ahora es de la Italia de Berlusconi. Le he contestado que en cualquier caso las personas aspiramos a la igualdad y el mejor gobierno es el de las ciudades y en eso el sardo Pellegrini y el castellano manchego Pérez Castell coincidimos. Feliz Navidad.



Giorgio Pellegrini, Tomás Mancebo y Manuel Pérez Castell.



PARA Y ESTACIONA EN LOS LUGARES AUTORIZADOS

¿Para o estaciona en paradas del autobús?
Con tu acción impides el acceso a personas con movilidad reducida y provocas retenciones a otros conductores

Para y estaciona en lugares autorizados



CONCEJALÍA DE MOVILIDAD URBANA



El Ayuntamiento insiste en las bicicletas de alquiler

Incluirán elementos antivandálicos como cierre y tornillería especial

El Ayuntamiento de Albacete continúa con su apuesta por la movilidad sostenible, y así lo ha demostrado con la reciente adjudicación del contrato del servicio de préstamo de bicicletas. La empresa adjudicataria, Ingenio Soluciones Grupo Eléctricas Hermanos Campos, se compromete al mantenimiento correctivo de los elementos del servicio de préstamos de bicicletas, al mantenimiento operativo relativo al funcionamiento del servicio y al control informático.

El concejal de Medio Ambiente y Sostenibilidad, **Ramón Sotos**, explicó que, en el plazo aproximado de un mes y medio, comenzará toda la tramitación para que, cuanto antes, se ponga en marcha este servicio.

El Ayuntamiento pondrá en funcionamiento 100 bicicletas, que estarán provistas de timbre, nuevos sistemas de anclaje, iluminación reflectante, guardabarros metálico, cesta delantera metálica, transportín metálico, sillín regulable, chasis de aluminio y elementos antivandálicos, como cierre y tornillería especial.

Además, ampliará los

puntos de recogida de las bicicletas, aunque aún no se han especificado ni el número ni su ubicación.

El concejal aseguró que, además de los nuevos sistemas para evitar los actos vandálicos que incorporarán las bicis, la Policía Local aumentará la vigilancia.

Por dos años

El contrato se ha realizado por un monto de 257.000 euros y tiene una vigencia de dos años. "En este tiempo, veremos si el sistema funciona", recalcó Sotos, que añadió que, desde el Ayuntamiento, se viene observando, cada vez más, un aumento del uso de la bicicleta como medio de transporte.



Albacete fue pionera, en Castilla-La Mancha, en establecer un servicio público de préstamo de bicicletas, hace ya tres años. El concejal admitió que "aunque las cosas no salieron muy bien, ha merecido la pena", en referencia a que han surgido nuevas asociaciones, como "Curva", que cuenta ya con más de 100 miembros -entre los que se encuentran la alcaldesa de Albacete, **Carmen Oliver**, y el propio concejal, entre otros miembros de la corporación municipal-.

"Asociaciones como Curva nos está sirviendo como estímulo, porque están haciendo una gran tarea, no sólo de concienciación, sino también de reivindicación", manifestó.



Ramón Sotos.

Lonja Agropecuaria La Mancha-Albacete

Semana 52 Cotizaciones 23-diciembre-09 Precios indicativos

	Euros/Kg.	Diferencia
OVINO MANCHEGO:		
Hasta 10,1 Kg.	4,33-4,39	=
Corderos de 10,5 a 15 Kg.	3,58-3,64	=
Corderos de 15,1 a 19 Kg.	3,58-3,64	=
Corderos de 19,1 a 23 Kg.	3,58-3,64	=
Corderos de 23,1 a 25,4 Kg.	3,40-3,46	=
Corderos de 25,5 a 28 Kg.	3,28-3,34	=
Corderos de 28,1 a 34 Kg.	3,10-3,16	=
Corderos de más de 34 Kg.	2,77-2,83	=
OVEJA:		
Extra	s/c	
Primera		
Segunda		
	Precio/Tm.	
Lana entrefina corriente.....		
Leche: (Con ordeño mecánico y tanque de frío)		
	Precio/Tm.	
Por grasa (+/- bonificaciones)		
Leche de oveja con D.O.	8,71-9,01	=
Restos leche de oveja	7,08-7,32	=
Leche de cabra	6,47-6,77	=
Por extracto seco útil (E.S.U.=grasa+proteína) Plas/Ud		
CEREALES:		
	Precio/Tm.	
Cebadas para cervecería (Maltería)	s/c	
Cebadas-pienso de más de 62 Kg./hl.	115,00-121,00	=
Cebadas-pienso de menos de 62 Kg./hl.	109,00-115,00	=
Trigos duros:		
De fuerza	164,00-170,00	=
De media fuerza	147,00-153,00	=
Extensibles:		
Panificables	140,00-146,00	=
Chamorro	179,00-185,00	=
Forrajeros	133,00-139,00	=
Avena - Rubia/Blanca	126,00-117,00	=
Centeno	115,00-121,00	=
Triticales	117,00-123,00	=
Maiz secadero	145,00	=
LEGUMINOSAS Y OLEAGINOSAS:		
	Precio/Tm.	
Yeros (20% máximo impurezas)	194,00-200,00	=
Veza grano (10% máximo impurezas)	285,00-291,00	=
Guisantes	168,00-1742,00	=
Alfalfa rama campo 1ª	150,00	=
Alfalfa rama campo 2ª	138,00	=
PORCINO:		
	Precio/Tm.	
Selecto	1,26	-0,01
Normal	1,23	-0,01
Graso	1,20	-0,01
Cerdas desvieje	0,57	=
Lechón de 20 Kg. (euros unidad)	47,00	=
CONEJOS:		
	Precio/Tm.	
Conejo joven de 1,8 a 2,2 Kg.	1,73-1,79	=
VINOS		
	Euros/Hgdo.	Diferencia
Blancos de fermentación tradicional	s/c	
Blancos de fermentación controlada	s/c	
Blancos Monovarietal Macabeo	s/c	
Rosados de fermentación tradicional	s/c	
Rosados de fermentación controlada	s/c	
Tintos Monovarietal Cencibel	s/c	
Monovarietal Merlot	s/c	
Monovarietal Cabernet	s/c	
Tintos Monovarietal Shyrach	s/c	
Monovarietal Monastrel	s/c	
Monovarietal Gamacha	s/c	
Tinto:		
Directo	s/c	
Doble pasta	s/c	
MOSTO AZUFRAO BLANCO		
	s/c	
MOSTO AZUFRAO TINTO		
	s/c	

En Albacete, se reforestarán cerca de 100 ha con más de 79.200 árboles



El Ayuntamiento de Albacete reforestará, por un importe de 147.000 euros, 94'5 hectáreas en el término municipal y sus pedanías. Se plantarán unos 39.500 pinos y alrededor de 39.700 encinas.

Los árboles serán plantados antes de la primavera de 2010.

807 42 99 46 CONTESTADOR AUTOMÁTICO
Cotizaciones - Precios por sectores y productos -
Comentarios y previsiones del mercado
(Coste máx.: 1.09 €/min, red fija - 1.50 €/min, red móvil)
STA Apdo. 3439 - 02080 Madrid

PATROCINADA POR:
CAJA RURAL
DE ALBACETE



Entrevista

Carmen Oliver.
Alcaldesa de Albacete

“Más de la mitad de lo que se invierte de las arcas municipales ha sido decidido con los vecinos”

Carmen Oliver tiene como objetivo el que el diálogo, el consenso y el esfuerzo colectivo marquen las decisiones que afectan a la ciudad de Albacete. Entre sus preocupaciones principales está el paro. “Mientras exista una sola persona en situación de desempleo no nos encontraremos satisfechos y seguiremos potenciando nuestras políticas de formación y empleo”.



Crónica: ¿Cómo definiría, como alcaldesa, la ciudad de Albacete y sus ciudadanos?

Carmen Oliver: La ciudad de Albacete es reflejo de sus gentes; es una ciudad con multitud de adjetivos: educadora, participativa, universitaria, cultural, emprendedora, cuchillera, solidaria, comercial, moderna, hospitalaria... como son sus vecinos y vecinas. Albacete es una ciudad con historia y tradición que se proyecta al futuro. Agradezco el compromiso de los albaceteños y albaceteñas con su ciudad, la ciudad la hacemos juntos, todos los días sin pararnos ni un solo instante.

Retos

C.: En unos días daremos fin a 2009, ¿Qué retos se marca para 2010?

C.O.: El año 2010 lo afronto con la misma responsabilidad y

compromiso con que asumí la alcaldía de la ciudad el 31 de marzo de 2008. Seguiré trabajando como he venido haciéndolo desde el diálogo, el consenso, con el esfuerzo colectivo de todos los albaceteños y albaceteñas. En este año, se seguirá ejecutando el **Plan de Calidad Vecinal de Barrios y Pedanías** que fue mi primera gestión como alcaldesa de Albacete, traer a la ciudad 60 millones de euros para mejorar nuestros barrios y pedanías, proyecto que nace del compromiso del Gobierno regional de **José María Barreda** con Albacete y su alcaldesa.

Una de nuestras fortalezas como ciudad es nuestra situación estratégica, así, en este año que comienza, llegará el AVE que, junto a las líneas tradicionales de tren, potenciará las vías de comunicación e infraestructuras de Albacete y su provincia. Albacete acogerá el centro de regula-

ción y control del AVE de la línea Madrid - Levante que generará en torno a 100 puestos de trabajo directos.

El uno de enero de 2010, se pondrán en marcha más de 50 medidas para luchar contra la crisis, medidas, de carácter coyuntural, que van dirigidas a ayudar a las personas que más dificultades tienen: medidas de austeridad municipal, medidas a favor de la ciudadanía con bonificaciones y reducciones en servicios municipales (vivienda, empleo, transporte, deportes, servicios sociales, etc.). Al mismo tiempo, desde el Gobierno de España se están adoptando medidas de carácter estructural para cambiar el modelo productivo del país, basado en la economía sostenible y las nuevas tecnologías.

Hace unos días se aprobaba la Ley de Economía Sostenible, que tiene como ejes fundamentales desarrollar la tecnología, la

innovación, la energía medioambiental y la formación.

Así, el nuevo Plan E del Gobierno de **José Luis Rodríguez Zapatero** para el año 2010 tiene esos mismos ejes de actuación y, en el caso de Albacete, han sido 18 millones de euros para acometer proyectos tecnológicos, de eficiencia energética, de atención a las personas y socioeducativos.

También en este año 2010 la ciudad va a conmemorar un momento histórico, el III Centenario de la Confirmación de la Feria, Albacete se proyectará al mundo y se promocionará cultural, social y económicamente.

Empleo

C.: ¿Cómo valora las medidas que se aplican entre los gobiernos central, autonómico y local para dar salida a la situación de desempleo?

C.O.: Las medidas, tanto co-





yunturales como estructurales tomadas desde los gobiernos nacional, regional y local, ponen de manifiesto que ante momentos difíciles los responsables políticos hemos estado y estamos trabajando por paliar los efectos de una crisis global, de la que ni nuestro país, ni región, ni ciudad están al margen.

En 2009, hemos puesto en marcha acciones coyunturales. Desde el Ayuntamiento se han proyectado 50 medidas anticrisis; además, hemos acordado la congelación de tasas y se ha instalado el "euro solidario" para poder atender a aquellas personas que peor lo están pasando. Desde el Gobierno de José María Barreda se ha puesto en marcha el Plan de Choque, una medida que se suma a otras iniciativas para fomentar el empleo; y el Gobierno Central, con el Fondo Estatal de Inversión Local, ha destinado miles de millones a los municipios, a sus ayuntamientos, que son la administración más cercana a la ciudadanía, y conocemos de primera mano las demandas y necesidades de los vecinos y vecinas.

En Albacete, con estos proyectos, se han generado en torno a 1.700 puestos de trabajo directos, y se han reactivado sectores económicos que se encontraban muy tocados por la crisis.

Sin embargo, mientras exista una sola persona en situación de desempleo no nos encontraremos

satisfechos y seguiremos potenciando nuestras políticas de formación y empleo.

Plan de Barrios

C.: Al fin ha comenzado a desarrollarse el Plan de Barrios y Pedanías. ¿Cómo afectará su ejecución a la ciudad?

C.O.: El Plan de Calidad Vecinal de Barrios y Pedanías fue mi primera acción de Gobierno cuando asumí la alcaldía de la ciudad el 31 de marzo de 2008. El presidente del Gobierno regional, José María Barreda, se comprometió con Albacete y su alcaldesa en este proyecto ilusorante, que supone la mayor inversión realizada de una sola vez en nuestros barrios y pedanías. Es un Plan participado donde las vecinas y vecinos han hecho llegar sus propuestas a través de la FAVA en un ejercicio responsable de ciudadanía, priorizando las calles, barrios y obras a acometer.

Son 60 millones de euros que se están ejecutando en distintas fases y que implican desde reforma de alcantarillado, acerado, alumbrado, mobiliario urbano, arreglo de parques y jardines a la remodelación de barrios tan emblemáticos con el Barrio FERIA o el Barrio Pedro la Mata.

Este proyecto va a suponer una revolución de lo pequeño a lo grande, que implica la transformación de la ciudad en su

conjunto.

III Centenario

C.: El año que ahora comienza es un año especial para la ciudad porque conmemora el nacimiento de uno de sus principales atractivos: la Feria de Albacete.

C.O.: En 2010, celebramos el III Centenario de la Confirmación de la Feria, nuestra Feria que, al igual que nuestra ciudad, cuenta con más de siete siglos de historia. Un seis de marzo de 1710, Felipe V nos concedió el privilegio de Feria Franca, vino a reconocer que nuestra Feria ya era un referente importante en esa época y sigue siéndolo. La Feria de Albacete, declarada de Interés Turístico Internacional, es una cita ineludible en la agenda de muchas personas en los primeros días de septiembre pero, en Albacete, los albaceteños y albaceteñas la preparamos durante todo el año con el cariño y la pasión que ponemos en todo lo que hacemos.

Recientemente ha sido nombrada en una encuesta por internet de una cadena nacional de televisión como la fiesta más popular de España, por delante de fiestas como las Fallas de Valencia, la Feria de Sevilla o los Sanfermines.

La Feria de Albacete 2010 dejará una huella imborrable de nuestra Historia. Siempre digo

que cada Feria es diferente y se vive con distinta intensidad. Estamos trabajando todos juntos, Fundación III Centenario, patronos, embajadores y embajadoras de la Feria, patrocinadores, personas que nos han hecho llegar propuestas de actividades y encuentros, porque este III Centenario sea un evento excepcional.

Turismo

C.: ¿Qué otros atractivos turísticos señalaría?

C.O.: La Feria de Albacete es uno de los grandes atractivos de nuestra ciudad pero no el único. Este III Centenario nos va a permitir proyectarnos dentro y fuera de nuestras fronteras, contaremos con jornadas, congresos de toda índole, culturales, empresariales, gastronómicos, etc.,

Desde el punto de vista turístico, Albacete cuenta con un gran potencial, somos una ciudad comercial por excelencia, cuchillera, hemos incrementado considerablemente las plazas hoteleras, al igual que la calidad en los servicios hosteleros, con una importante gastronomía que atrae a muchos turistas a la ciudad para conocernos, y una ciudad viva de noche y de día, estas son algunas de las fortalezas que como ciudad tenemos.

Y este trabajo lo realizamos junto a los agentes sociales y económicos de la ciudad a través de la Mesa del Comercio, la Mesa del Dialogo Social con proyectos de revitalización del comercio, plan de dinamización de nuestros productos turísticos, etc.

Desde el punto de vista cultural, Albacete cuenta con cada vez más espacios para el arte y la Igualdad: una excelente programación de nuestro Teatro Circo, de la Filmoteca Municipal y del Teatro de la Paz, junto con la oferta cultural de Albacete, nos hacen muy atractivos en cuanto a turismo cultural. Además, el Palacio de Congresos y la actividad ferial de la IFAB nos sitúan dentro del panorama nacional en lo que a turismo de ferias y congresos se refiere. Son sólo algunos de los aspectos turísticos de la capital. Además, somos la puerta de entrada a la provincia, Alba-



Carmen Oliver, José María Barreda y Francisco Hurtado, durante la presentación del Plan de Barrios.



cete cuenta con una gran riqueza cultural.

Medio Ambiente

C.: En Medio Ambiente y Sostenibilidad, el Ayuntamiento mantiene una apuesta muy clara en la lucha contra el cambio climático. ¿En qué actuaciones se concreta?

C.O.: Tenemos una política medioambiental municipal muy definida, con actuaciones concretas en el ahorro y eficiencia energética, la instalación en los edificios municipales de placas solares, más kilómetros de carril bici para luchar contra las emisiones de CO₂, medidas para racionalizar el uso de los recursos hídricos o la apuesta por una Administración eficiente, moderna y electrónica, entre otros muchos. También contamos con una ordenanza sobre ruidos de las más avanzadas de España, y estamos realizando un diagnóstico serio y profesional a través del Mapa del Ruido de la ciudad.

Soy miembro del Consejo Nacional del Clima, medioambientalmente activa y convencida, para preservar la naturaleza y nuestro entorno tenemos que

adoptar medidas desde lo local a lo global, porque el cambio climático es un hecho que requiere llegar a acuerdos y ponerlos en marcha.

Comercio

C.: El comercio es uno de los aspectos claves en el desarrollo económico de la ciudad. ¿Qué acciones desarrolla el Ayuntamiento para su revitalización?

C.O.: El tejido comercial de Albacete es muy dinámico, siempre lo ha sido y es una de las características de la ciudad. Albacete es una ciudad comercial y abierta por excelencia. También nos favorece nuestra situación estratégica, cruce de caminos entre el Norte, el Sur y el Levante.

El comercio tradicional se ha visto más afectado en los últimos años; por ello, conscientes de esta situación, venimos trabajando, a través de la mesa del comercio junto a los agentes sociales y económicos de la ciudad, para revitalizarlo llevando a cabo actuaciones como la mejora de calles y plazas como la plaza Mayor, la calle del Rosario, con la firma de convenios con la Cámara de Comercio y otra serie de acciones con asociaciones de

comerciantes de la ciudad.

Las emprendedoras y emprendedores de Albacete saben que cuentan con el compromiso y complicidad de la alcaldesa, porque tanto aquellas iniciativas pioneras en sectores de actividad emergentes como los sectores más tradicionales configuran el tejido comercial de Albacete, uno de los más importantes de Castilla-La Mancha.

Participación

C.: ¿Cómo se valora la participación ciudadana a la hora de desarrollar las políticas municipales?

C.O.: Comenzaba esta entrevista destacando que una de las cosas de las que más orgullosa me siento como alcaldesa es la participación de la sociedad albaceteña y me reafirmo en ello.

Albacete es conocida dentro y fuera de nuestras fronteras por su experiencia participativa, muchos han sido los ayuntamientos e instituciones que han reclamado nuestra presencia en distintos foros para explicar nuestro Foro de la Participación, nuestros presupuestos participados, nuestro dinamismo asociativo, el buen funcionamiento de los distintos

Consejos Municipales (discapacidad, inmigración, mujer, mayores, etc.).

La participación ciudadana es el mayor logro alcanzado con la Democracia, ser ciudadanos y ciudadanas con voz en el ejercicio responsable y crítico trabajando por sumar y por que nuestra ciudad avance.

Sólo voy a comentar un aspecto que considero muy representativo y es que este año que dejamos atrás, el 51% del presupuesto municipal es participado por las aportaciones del Foro de la Participación; es decir, más de la mitad de lo que se invierte de las arcas municipales ha sido decidido con los vecinos.

C.: ¿Qué mensaje le gustaría lanzar a los albaceteños en estas fechas navideñas?

C.O.: A mí me gusta utilizar una frase de Eleanor Roosevelt que dice que "el futuro pertenece a quienes creen en la belleza de sus sueños"; ahora más que nunca, en este año que comienza, deseo que sigamos cumpliendo nuestros sueños. Os deseo unas felices fiestas y que el 2010 os traiga mucha felicidad.

Alicia Cobo



Artemio Pérez Alfaro y Carmen Oliver, en la firma de un convenio.



Carmen Oliver y la consejera de Industria, Paula Fernández, en una reunión en el Ayuntamiento.





Plan para la Conciliación en Castilla - La Mancha

Más empleo. Más tiempo. Más vida.



Ayudas directas a trabajadores por cuenta ajena.

- Por gastos de servicios para la atención de hijos, menores acogidos o tutelados, con edad inferior a 8 años.
- Para compensar la pérdida de ingresos por reducción de jornada, excedencia o suspensión de contrato, para atender responsabilidades familiares.

El Gobierno de Castilla-La Mancha, de acuerdo con Empresarios y Sindicatos, ha establecido un conjunto de medidas para ayudar a compaginar la vida familiar, con el desarrollo personal y profesional.

Plan Regional para la Conciliación 2007-2010.

Infórmate en el 012 o en www.jccm.es y benefíciate.





Entrevista

Francisco Pardo,

Presidente de las Cortes de Castilla-La Mancha

“En Albacete, en lugar de lamentarnos, hemos seguido trabajando para traer inversiones”

El presidente de las Cortes de Castilla-La Mancha asume que 2009 ha sido un año complicado por la situación de crisis pero, lejos de lamentarse, felicita a los castellano-manchegos por su capacidad de trabajo para salir de las dificultades. Esta felicitación está dirigida, en gran medida, a empresarios, sindicatos, asociaciones y colectivos por sumarse al Pacto por Castilla-La Mancha. Pardo, secretario general, del Psoe en la provincia, manifiesta que los albaceteños han trabajado para que sigan viniendo las inversiones y los proyectos empresariales.



Crónica: ¿Qué balance hace de las decisiones adoptadas en las Cortes de Castilla-La Mancha durante un año tan complicado como ha sido 2009?

Francisco Pardo: Acaba un año difícil para Castilla-La Mancha y los castellano-manchegos. Un año dominado por la crisis económica que ha infectado todo, pero que no nos ha paralizado, porque hemos sido capaces de reaccionar rápido, con decisión, y de trabajar más que nunca para lograr que los efectos de esta crisis económica que nos vino de fuera afectara al menor número de ciudadanos posible.

En ese trabajo y esfuerzo común de mucha gente de Castilla-La Mancha hay que enmarcar los presupuestos generales de la Junta de Comunidades para 2010, que es, casi siempre, la última ley que se aprueba en el año. Creo que son unos presupuestos hechos para salir de la crisis en 2010 y salir todos juntos, porque contribuirán a reactivar

la economía de Castilla-La Mancha y a garantizar nuestro bienestar social.

Ascienden a 9.616 millones de euros, de los que el 62% se destina a Sanidad, Educación y Servicios Sociales. Crecen un 2,3% más que en 2009 y, sobre todo, contienen muchas de las aportaciones que empresarios, sindicatos y asociaciones y colectivos de la región han realizado en el marco del Pacto por Castilla-La Mancha.

Pacto por Castilla-La Mancha

C.: El Pacto por Castilla-La Mancha, que reúne las principales acciones del Gobierno regional para paliar los efectos de la crisis, fue pactado por los principales agentes sociales de la región. ¿Cómo está resultando este Pacto?

F.P.: El Pacto por Castilla-La Mancha es un ejemplo más de cómo el presidente Barreda ejerce su

liderazgo político en la región, en coalición con la sociedad. Es la hoja de ruta que el presidente Barreda ha puesto encima de la mesa para salir de la crisis cuanto antes, sin dejar a nadie tirado por el camino. Empresarios, sindicatos, colectivos y asociaciones de todo tipo de nuestra región han aportado soluciones que el Gobierno regional ha incorporado al Proyecto de Ley de Presupuestos para 2010. Todos, menos el Pp. Pero creo que se equivoca al quedarse fuera del Pacto por Castilla-La Mancha, porque con su ausencia no da la espalda al Gobierno, se la da a los ciudadanos de nuestra región.

C.: ¿Qué objetivos se marca el Gobierno regional de cara a 2010?

F.P.: Creo que el objetivo de todos es, cuanto antes, dejar de caminar cuesta arriba. La prioridad es crear todo el empleo que podamos y que los que peor lo están pasando tengan a su lado la solidaridad de los que más tienen.

Estatuto

C.: Parece que el Gobierno de Castilla-La Mancha y la oposición están acercando sus posturas para que el nuevo Estatuto salga adelante.

F.P.: Los ciudadanos de Castilla-La Mancha no entenderían que no fuera así. Los políticos estamos para hablar, entendernos y llegar a acuerdos, y éste es un tema en el que debemos dejar a un lado las posturas partidistas para tener en el centro de nuestras preocupaciones los intereses de Castilla-La Mancha. Creo que estamos en la última estación de este largo viaje y que muy pronto tendremos un nuevo

Estatuto. Espero que, en Madrid, tenga el mismo respaldo que tuvo en Toledo, porque de lo que se trata es de garantizar a nuestra región el agua que necesita para su desarrollo, no de dar la espalda a los intereses de Castilla-La Mancha. En este sentido, **José María Barreda** ha puesto encima de la mesa una propuesta inteligente para que el trasvase deje de hipotecar el futuro de Castilla-La Mancha, que es establecer una reserva de 6.000 hectómetros cúbicos para nuestra región. Si, en Aragón, el Partido Popular estuvo de acuerdo, no veo razones para que no apoye esta propuesta para Castilla-La Mancha.

Plan E

C.: ¿Cómo valora las medidas que está llevando a cabo el Gobierno de José Luis Rodríguez Zapatero para salir de la crisis?

F.P.: Bien, como las de un presidente responsabilizado por la situación de crisis económica que atraviesa el país. El Plan Español para el Estímulo de la Economía y el Empleo, el Plan E, ha supuesto el mayor y más cuantioso de los programas anticrisis aplicados nunca en nuestro país. Si no se hubiera puesto en marcha este Plan, el desempleo habría sido mucho mayor y se habrían destruido un número muy importante de empresas. Por ejemplo, el Fondo Estatal de Inversión Local ha estado dotado de 8.000 millones de euros para los ayuntamientos y ha supuesto contratos para 15.000 empresas y empleo para más de 400.000 personas. De lo que se trata ahora es de que la economía española vuelva a crecer, que el principal objetivo de ese crecimiento sea crear





empleo y que recuperemos la estabilidad presupuestaria cuanto antes. El presidente del Gobierno está liderando el esfuerzo por salir de la crisis y por lograr que no se resienta el estado de bienestar que tenemos en España.

Albacete

C.: Como secretario del Psoe en Albacete, ¿cómo ve el desarrollo que está teniendo la provincia en cuanto a economía, comunicaciones y garantías sociales?

F.P.: Albacete no es una isla y no está al margen de los efectos de la crisis económica, pero no nos ha paralizado. No hemos tenido tiempo para el lamento y hemos seguido trabajando para lograr que a Albacete y a la provincia sigan viniendo las inversiones y los proyectos empresariales. Por ejemplo, el AVE cada día está más cerca, la conexión con Toledo ya es íntegra por autovía y Eurocopter sigue atrayendo a más empresas. No estamos con los brazos cruzados, sino que estamos con los ojos bien

abiertos y con la mejor disposición de traer a nuestra provincia todos los proyectos necesarios para garantizar su progreso.

III Centenario

C.: ¿Y en la proyección turística, como con la Feria de Albacete y el resto de recursos con los que cuenta la provincia?

F.P.: Albacete es uno de los motores turísticos de Castilla-La Mancha y la Feria de Albacete -el III Centenario- será un acelerador del cambio económico, social, urbanístico y cultural que experimentará nuestra ciudad a partir del próximo año.

C.: ¿Qué mensaje lanza, en estas fechas navideñas, a quienes se ven más afectados por la crisis económica?

F.P.: Al año 2010 hay que mirarle como se mira a las cosas nuevas: con esperanza, con ilusión, con optimismo. Sin lamentos y con decisión, con el convencimiento de que será, sin duda, un año mejor pa-

ra todos si todos juntos tiramos del carro. Deseo que recuperemos la senda de la estabilidad económica, que creemos todo el empleo posible, que no perdamos el tiempo en

peleas estériles y que el beneficio común de Castilla-La Mancha sea el norte que guíe nuestras decisiones.

Alicia Cobo



Aprovechemos la oportunidad de iniciar un tiempo nuevo. El esfuerzo de todos y todas lo hará posible.





Pedro Antonio Ruiz Santos

Presidente de la Diputación Provincial

“Nuestro bajo nivel de endeudamiento, cerca del 78%, nos va a permitir un presupuesto digno para 2010”

El presidente de la Diputación Provincial admite que 2009 ha sido un año complicado por la crisis económica y que, por eso, las instituciones deben estar más cerca de los ciudadanos. Para ello, la Diputación se ha adherido, por ejemplo, al Plan de Choque de la Junta, y continúa acometiendo actuaciones para mejorar la red de abastecimiento de agua y el arreglo de las carreteras provinciales. Pedro Antonio Ruiz Santos, que recientemente realizó un balance del año en un desayuno con los medios, lanzó un mensaje navideño de esperanza para todos los albaceteños, y aseguró que la institución provincial no les dejará de lado.

Crónica: En un año complicado como ha sido 2009, ¿qué actuaciones ha llevado a cabo la Diputación para aliviar las dificultades de los municipios?

Pedro Antonio Ruiz Santos:

La Diputación tiene que estar cerca de los municipios y, más aún, en los momentos complicados. Este año, hemos apoyado el empleo mediante la adhesión, junto con las otras cuatro Diputaciones, al Plan de Choque impulsado por la Junta de Comunidades de Castilla-La Mancha, en el que aportamos una cantidad económica -500.000 euros- para que quienes han perdido su trabajo y su prestación por desempleo puedan trabajar y tener derecho, posteriormente, a percibir esa prestación.

En los planes provinciales hemos invertido más de siete millones de euros para que el 100% de los municipios puedan acometer sus actuaciones. Además, 2009 ha sido el año del inicio del nuevo parque del Servicio Provincial de Prevención y Extinción de Incendios, SEPEI, de La Roda. También hemos seguido firmando convenios con la Junta de

Comunidades en materia de obras hidráulicas, que nos ha permitido acometer muchas obras de infraestructura, más de 50, entre sondeos, depósitos, conducciones de agua, etc., en aquellos lugares donde se sigue necesitando. En concreto, se han acometido 58 obras de abastecimiento y 10 de saneamiento. Hace tan solo unos años, había que llevar agua mediante un camión cisterna a 24 núcleos de población. Este año, son cuatro los lugares que necesitan este tipo de suministro.

Todo esto, unido a la labor de Cultural Albacete, servicios sociales y el resto de dependencias, hace que 2009 haya sido un año muy intenso, especialmente, en este año de dificultades económicas.

Carreteras

C.: Además del abastecimiento de agua, la Diputación también se ocupa del mantenimiento de las carreteras. ¿Qué actuaciones se han acometido?

P.A.R.: En carreteras, hemos contado con un presupuesto en tor-

no a 1,8 millones de euros, que nos ha permitido actuar en puntos negros, curvas, señalización, refuerzo del firme... Seguiremos actuando sobre la red de carreteras provinciales, que es la menor en la provincia, porque Albacete cuenta, sobre todo, con carreteras nacionales, autovías y carreteras de la red comarcal.

Año tras año, lo que hemos conseguido es que no perdamos esa máxima continua de mejorar las carreteras. Todo en un año es imposible hacerlo y, de esta manera, poco a poco, hemos conseguido que se vaya cambiando la imagen de nuestras carreteras.

Fondo Local

C.: La Diputación jugó un papel determinante en la ayuda de los ayuntamientos para gestionar el Fondo Estatal de Inversión Local. ¿Cómo lo hará con el segundo fondo, destinado a la Sostenibilidad?

P.A.R.: El primer fondo tenía una particularidad que no se reproduce en el segundo, y es que los costes de los proyectos correspondían a los ayuntamientos. En ese caso, desde la Diputación consideramos que los municipios más pequeños podían tener dificultades y, por eso, sacamos una línea de subvención para que los ayuntamientos pudieran acometer los gastos de esos proyectos. De esta subvención se beneficiaron 25 ayuntamientos. También pusimos a disposición la oficina de asesoramiento técnico a municipios, que colaboró en la confección y en el seguimiento de los pliegos.



En este segundo fondo, ya no es necesaria la línea de subvención para los proyectos, pero sí seguiremos manteniendo el asesoramiento para que no se quede ni un solo céntimo sin gastar en la provincia de Albacete y para que todos los municipios tengan información suficiente para llevar a cabo sus actuaciones.

De 134% a 78%

C.: A pesar de la crisis económica, la Diputación cuenta con un “colchón” gracias a su reducido nivel de endeudamiento. ¿Qué consecuencias tendrá de cara a los proyectos y presupuestos para 2010?

P.A.R.: Nos va a permitir tener un presupuesto digno para 2010. La aportación del Estado va a ser menor, pero la buena gestión que hemos hecho años anteriores, nuestro esfuerzo económico, nos permitirá seguir manteniendo el ritmo que llevamos en la institución. Hemos hecho bien los deberes estos años; en diez años, hemos conseguido reducir el nivel de endeudamiento, que nos lo encontramos en un 134% y actualmente es menor al 80%.

Medio Ambiente

C.: ¿Qué actuaciones se han llevado a cabo en materia medioambiental?

P.A.R.: Hemos completado una red importante de recogida de residuos reciclables -papel, cartón, vidrio y envases-, no solo con los puntos fijos, sino también con los móviles, para que todos esos enseres que ya no son útiles y no hay





donde tirarlos tengan un camino hacia el reciclaje. Nuestra última apuesta ha sido el reciclaje de ropa usada, que ya está presente en quince localidades y que queremos ampliar al resto de la provincia.

Las actuaciones que realizamos en materia de medio ambiente y en la lucha contra el cambio climático no la podríamos desempeñar, en cualquier modo, sin la colaboración ciudadana.

C.: El acceso a la cultura en todos los municipios es otro de los objetivos que persigue la Diputación. ¿Cómo se está llevando a cabo?

P.A.R.: Aquí contamos con una ventaja, y es nuestro Cultural Albacete, una organización única en España, porque no hay ningún territorio en España que tenga cubierto, sin ninguna fisura, el 100% de sus municipios en materia cultural. Los 87 ayuntamientos de la provincia están adheridos a Cultural Albacete. Con los fondos de la Diputación y de instituciones públicas y privadas conseguimos democratizar el mun-

do de la cultura en la provincia.

Novedades

C.: Este año, la Diputación ha llevado a cabo algunas acciones novedosas.

P.A.R.: Por ejemplo, ha entrado en funcionamiento, en colaboración con el SEPECAM, la Unidad de Promoción y Desarrollo, a disposición de los ayuntamientos para orientarles y apoyarles en todo aquello relacionado con la puesta en marcha de proyectos de empleo -como escuelas taller, casas de oficio, etc.).

También en 2009, y tras superar toda la tramitación, se ha puesto en marcha el Plan de Acción del FEDER, que invertirá más de cuatro millones de euros en mejoras de las redes de agua y accesos a pedanías en tres años.

Y otra novedad es la apertura del Centro de Recogida de Perros abandonados, en enero, para dar servicio a los municipios menores de 5.000 habitantes. Este centro se enmarca en un programa mucho más amplio

de Control de la Población Canina, que tiene, además, una importante labor de concienciación para evitar abandonos. Por citar algunos datos, desde que se abrió este centro, se han recogido 350 perros, se han entregado 15 a sus propietarios, se han formalizado 90 adopciones y se han hecho cerca de 120 esterilizaciones.

C.: ¿Qué retos se ha marcado la Diputación de cara a 2010?

P.A.R.: El año que viene va a ser un año complicado, aunque esperamos que a lo largo del mismo las cosas vayan mejorando. Seguiremos estando muy pendientes de lo que les falte a los ayuntamientos y a sus ciudadanos. Será un año de obras, como, por ejemplo, en el parque del SEPEI de La Roda que antes mencionaba. Además, se está rehabilitando el edificio, propiedad de la Diputación, situado en la calle Isaac Peral, donde se ubicarán los servicios de la institución cuyas dependencias se hayan quedado pequeñas. También vigilarémos, desde Servicios Sociales, que no haya ninguna persona que necesite nuestra

ayuda y no la reciba.

Con la Junta de Comunidades firmaremos un nuevo convenio en materia de caminos; así como la segunda anualidad del convenio en materia hidráulica para seguir actuando en los pocos núcleos que aún siguen necesitando que se les lleve agua.

Alicia Cobo



1985-2010

Cumplimos 25 años

avanzando hacia el futuro,

con ilusión y compromiso,

con la vista puesta en el horizonte

y con la mejor compañía posible:

ciudadanos, empresas, instituciones,
asociaciones y la comunidad universitaria.

Gracias



Feliz Navidad

*La Diputación de Albacete
desea un próspero año nuevo
a todos los habitantes de esta provincia.*



DIPUTACIÓN DE ALBACETE



Entrevista

Rafael López Cabuelo.

Concejal de Obras, Movilidad y Transporte

“Este 2009 ha sido el año en que más inversión se ha hecho en obras, en la historia de Albacete”

El responsable de las áreas de Obras, Movilidad y Transporte, destaca que 2009 ha sido el año con más inversiones realizadas en esta materia, de la mano de planes como el de Barrios y Calidad Vecinal y el Fondo Estatal de Inversión Local

Crónica: ¿Qué balance general hace respecto a las inversiones que se han estado acometiendo en 2009 desde su Concejalía?

Rafael López Cabuelo: Sin duda, este ha sido el año en que mayor inversión se ha hecho en nuestra ciudad. Nunca antes se había hecho una inversión tan importante en la ciudad como en este 2009. Ya se están terminando las obras, pero se han estado ejecutando unos 45 millones de euros, 29 de los cuales eran del Fondo Estatal de Inversión Local que puso en marcha el Gobierno de José Luis Rodríguez Zapatero, y casi 15 corresponden al Plan de Barrios, en su primera fase. Desde esta concejalía se han coordinado 40 proyectos en obras de edificios y siete proyectos más en calles de la ciudad. También ha habido actuaciones en pedanías, como la actuación en cuatro depuradoras. Solamente con el Plan-E, se han realizado 31 actuaciones en distintas calles de la ciudad y se han remodelado completamente algunas, como la de Padre Romano.

Por lo tanto, desde el punto de vista de Obras Públicas, 2009 es el año que más inversión se ha hecho en la historia de Albacete. Hay que destacar que estas obras han contribuido a mejorar la calidad de vida de los ciudadanos que viven en estas zonas y ha posibilitado la creación de más de 700 empleos directos y otros tantos indirectos, lo que es fundamental en la época actual. Hemos superado el objetivo en cuanto a empleo, con lo que hemos optimizado al máximo los recursos y hemos demostrado que sabemos gestionar el dinero público. En este sentido estamos muy satisfechos y tengo que decir que ha sido gracias al esfuerzo de los Servicios Municipales que dependen de esta Conce-

jalía, como Infraestructuras y Obras Públicas.

Por otro lado, hay que destacar otras dos obras importantes que se han acometido este año en Albacete, como es el camino de Pozomajano y el camino verde desde la Universidad hasta la Pulgosa, que está en ejecución, con un presupuesto de 2,1 millones de euros.

Autobuses

C.: Respecto al servicio de autobús municipal, cada vez mejor valorado, ¿qué datos ha sumado en 2009?

R.L.C.: En el área de movilidad, efectivamente, lo primero que hay que destacar es el transporte público, porque vamos a terminar el año con 4,5 millones de viajeros o incluso más, por lo que si lo comparamos con los datos de 2007, antes de hacer la remodelación, comprobamos que prácticamente se ha duplicado, pasando de 2,3 millones de viajeros a cerca de los 5. Esto parecía difícil en Albacete, donde se tenía la conciencia de que los desplazamientos eran cortos y no interesaba esperar el autobús. Pero hemos acortado los tiempos de espera y se han diseñado las líneas adaptando las rutas de la manera más accesible. Hablamos de frecuencias de paso de 10-15 minutos, lo que es un buen aliciente para usar el servicio. La adecuación de los recorridos también ha mejorado la calidad del servicio sustancialmente, además de la renovación de la flota de autobuses. Ahora, tenemos un servicio muy bueno que ha potenciado que se duplique el número de usuarios.

Tráfico

C.: En el área de Movilidad,

también se están modificando direcciones de calles ¿qué fin tiene esta medida?

R.L.C.: Así es, esto se hace pensando en el transporte público y facilitar la movilidad a los ciudadanos. Los últimos realizados han sido los del barrio Carretas que, aunque llevan poco tiempo, creo que han servido para mejorar la movilidad en esta zona y a nivel general.

Además, seguimos renovando la señalización horizontal y vertical. Así, ya se está poniendo en marcha la prioridad semafórica para los autobuses, lo que es otro aliciente para mejorar el servicio. Esta medida tiene para mí un aspecto pedagógico importante y que es que los conductores que se desplazan en su vehículo particular vean que el transporte colectivo tiene prioridad respecto al particular.

C.: También se han estado renovando los semáforos.

R.L.C.: En los semáforos, se han cambiado los sistemas de iluminación, en prácticamente todos. Se han puesto 4.100 lámparas que fomentan el ahorro y se ha conseguido ahorrar, con esta medida, un 80



por ciento en la factura de la luz. Esto es muy importante, como las mejoras que se están realizando en el alumbrado eléctrico de nuestra ciudad, que estamos transformando para potenciar el ahorro y la eficiencia energética.

Aparcamientos

C.: En cuestión de aparcamientos, en 2009, se ha abierto el de la Feria.

R.L.C.: Sí, se trata de otro aparcamiento importante que se incorpora a la ciudad y que es importante en el área de Movilidad. Se ha empezado a poner las plazas a disposición de los ciudadanos y ha habido unas 100 peticiones, aunque no se han materializado todas ellas. Lo que esperamos es que esas 425 plazas que se ponen a disposición de los ciudadanos sean utilizadas para la compra y uso durante los 40 años o para rotación, es decir, para alquilar o usar de manera esporádica. En Feria, sí que ha estado lleno, pero sería conveniente que durante el resto del año también se hiciera uso de esta nueva instalación.





Marcial Marín.

Presidente del Partido Popular en la provincia de Albacete

“El Partido Popular propugna reformas fiscales, empresariales, laborales y urbanísticas”

Marcial Marín valora las actuaciones y medidas propuestas por el Partido Popular de la provincia durante 2009 como las que “intentan solucionar los problemas reales de la gente”. Ante la situación de paro y destrucción de empleo, el presidente del Pp en Albacete propone una serie de reformas fiscales, para la creación de empleo, para la modernización de las pymes y para la mejora del acceso a la vivienda, entre otras.



Crónica: En el año que ahora termina, ¿cómo valora las actuaciones y propuestas realizadas por el Partido Popular, en la provincia y en la región?

Marcial Marín: Como las actuaciones y las propuestas que intentan solucionar los problemas reales de las personas: paro, falta de crédito, apoyo al comercio, a la vivienda protegida, a la agricultura y ganadería, a las pymes y autónomos; en definitiva, reconociendo la crisis cuando era crisis y aplicando los remedios en el momento oportuno. Quiero recordar las medidas propuestas en muchos ayuntamientos

para salvar nuestro campo, las medidas de austeridad que nuestros alcaldes se han comprometido a adoptar para no subir los impuestos, aportando 400 medidas en las Cortes y enmiendas que compensaran la discriminación socialista en inversiones para la provincia. Todas ellas, rechazadas por los socialistas. Si esto es grave, lo peor es que dichos gobiernos socialistas de **Barreda**, de **Carmen Oliver** y de ayuntamientos como Villarrobledo o Hellín han perdido muchos meses sin reconocer una crisis evidente para todos y sufrida por muchos, perdiendo casi dos años en la toma de

decisiones y cuando han reaccionado lo han hecho mal, pues no han tomado medidas valientes sino que han estado más pendientes de la foto.

C.: ¿Cuáles serán las prioridades del Pp de Albacete de cara al próximo año?

M.M.: Pues, precisamente, las que pretenden dar solución a los verdaderos problemas de los que más padecen la crisis, que son los 38.108 parados, los 4.371 autónomos que han cerrado su negocio, los agricultores, los ganaderos cuyos costes de producción son mayores que los ingresos, las 91.400 familias albaceteñas que tienen muchas dificultades para llegar a fin de mes, las 37.100 familias que están en el umbral de pobreza, es decir, que reciben menos de 6.000 euros al año. Esas prioridades se afrontan siendo austeros en el gasto público no social, bajando los impuestos, bonificando la inversión productiva, facilitando crédito y liquidez a las pymes, ayudando a las familias con pocos recursos y jóvenes en el acceso a la vivienda, etc... Esas son las prioridades del Partido Popular y no los foto-pactos o foto-planes del Sr. Barreda o del Sr. Zapatero que, además de subirnos los impuestos, se inventan problemas para intentar que no hablemos de la crisis ni de su nefasta gestión: Pacto Por Castilla La Mancha, Ley de Reforma del Aborto, Alianza de Civilizaciones, etc.

C.: ¿Qué opina de la situación que se está viviendo tanto en Castilla-La Mancha como en Albacete?

M.M.: Lo mismo que nos dicen la mayoría de los ciudadanos cuando recorremos los municipios de la región y la provincia, es decir, que tienen dificultades para llegar a fin de mes. Si acabamos de ser la penúltima región en riqueza por habitante tras 27 años de dirigentes socialistas, sólo por delante de Extremadura, Albacete es la más pobre de las cinco provincias de la región y la tercera de España tras Cáceres y Badajoz. Este dato, riqueza por habitante, es la nota de la política económica de un gobierno regional y local socialistas, fruto del acomodamiento, de la falta de iniciativas creadoras de empleo y riqueza y de mucho despilfarro en publicidad y propaganda para vender lo contrario.

[El presidente provincial del Pp se basa en la estadística de Renta disponible bruta per cápita, índice en el que, desde 2006, Castilla-La Mancha ha sido adelantada por Andalucía, y ocupa el penúltimo lugar, debido, entre otros factores, al aumento de población, que en Castilla-La Mancha ha sido en 2008 de un 2'2%, frente a un 1'8% de Andalucía; y de un 16% frente a un 12%, desde 1.999.

En tasa de crecimiento anual del PIB, entre 2000 y 2008, Castilla-La Mancha es la quinta comunidad que más ha crecido; y la segunda de España, después de Aragón, entre 2006 y 2007, un 4'2% frente al 3'7% de España y el 2'9% de UE-27.

En cuanto a Albacete, los últimos datos publicados sitúan a la provincia como la tercera de Casti-





lla - La Mancha y la 40ª de 52, de España, en Renta disponible bruta per cápita]

Reformas prioritarias

C.: ¿En qué cree que debería priorizar el Gobierno regional para paliar los efectos de la crisis económica?

M.M.: En una serie de reformas: reforma fiscal para la rebaja de impuestos autonómicos ya que, cuando se bajan impuestos, se produce un mayor dinamismo en la economía, aumenta el consumo y, por lo tanto, se genera más empleo; reforma para la promoción, la consolidación y el salvamento de los autónomos; reforma para la revitalización de la agricultura y la ganadería en Castilla-La Mancha; reforma para la implantación de un plan de austeridad y racionalización de la administración y del sector público; reforma para la creación de empleo ligado a políticas sociales, educativas, sanitarias y de Bienestar Social; reforma para racionalizar el urbanismo y mejorar el acceso a la vivienda y las infraestructuras; reforma para la modernización y la innovación de las PYMES; y reforma para desarrollar por Ley la Igualdad real entre Hombres y Mujeres.

Paro

C.: ¿Cómo afrontaría el Pp la situación de paro que se vive en Albacete?

M.M.: Apoyando a los verdaderos creadores de empleo y riqueza que son los empresarios y los autónomos y nunca apoyando manifestaciones contra ellos ni criminalizar-

los. Cada día cierran 15 autónomos en Albacete y 21 personas van al paro. Hoy, en Albacete y Castilla La Mancha, se destruye mucho empleo y los pocos contratos que se hacen son precarios y temporales (Agentes de la Ciudadanía del Plan de Choque son un claro ejemplo de empleo sin futuro y sin formación). Desde las administraciones públicas se deben hacer básicamente dos cosas: generar oportunidades (facilitar financiación, inversión en vivienda protegida, obra pública para todos, facilitar la burocracia, reforma laboral que premie la contratación indefinida, la inversión en I+D+i, la comercialización) y no poner obstáculos (no subir los impuestos, no restringir el crédito, pagar las facturas pendientes, no despilfarrar en protocolo y autobombo y contratar por mérito y esfuerzo, nunca por amiguismo). Los políticos han de tener principios y valores que sirvan al interés general.

Vivienda

C.: ¿Y el tema del acceso a la vivienda?

M.M.: La mejor política de vivienda es apostar por la vivienda protegida y asequible, ayudando a los jóvenes y familias sin recursos registrados como Demandantes de Vivienda y dando oportunidad a las 3.000 pymes y autónomos dedicadas a la construcción en la provincia. También habría que agilizar los trámites urbanísticos, bajar las tasas e impuestos de la vivienda, facilitar la conversión de libre en protegida, penalizar las viviendas vacías... Sin embargo, Barreda despilfarraría el dinero de todos para asegurar la compra de viviendas caras a unos pocos promotores (algo parecido a su apa-

drinamiento en créditos de CCM que forzaron la intervención del Banco de España) y olvidándose de más de 11.300 jóvenes albaceteños que llevan varios años esperando una vivienda protegida. Barreda, con las viviendas de iniciativa pública privada, cara y sin ayudas estatales, demuestra que está a años luz de las verdaderas necesidades de vivienda que hay en Albacete y en la región.

Empresas

C.: Albacete cuenta con un amplio tejido empresarial. ¿Qué medidas hacen falta para cuidar que las pequeñas y medianas empresas no disminuyan sus plantillas ni cierren sus negocios?

M.M.: Conozco muy bien el tejido empresarial de Albacete y vaya por delante todo mi reconocimiento y ánimos en estos momentos de crisis profunda. Hay que destinar los fondos públicos a inversión productiva, a facilitar crédito a las empresas, a pagar a los ayuntamientos las deudas de la administración regional y estatal, a aplazarles el pago de tasas e impuestos, hay que bajarles los impuestos y que tributen por lo que realmente cobran y por una estimación objetiva de módulos que no se revisan desde hace años. Es un tremendo error subir el IVA, pues penaliza el consumo, y que Hacienda lo cobre antes que los propios empresarios; es otro tremendo error emitir mucha deuda pública desde la Junta para acaparar el dinero de los bancos o no supervisar créditos millonarios para unos pocos poniendo en peligro el mayor instrumento financiero de la región, como es CCM para muchos. Todas estas políticas de improvisación y ami-

guismo socialistas están asfixiando el mayor tejido productivo y creador de empleo de calidad: las pequeñas y medianas empresas y los autónomos.

C.: El Partido Popular salió vencedor en las elecciones europeas. ¿Cree que ese resultado se repetirá en las autonómicas y provinciales?

M.M.: Seguro que sí. El Partido Popular en Albacete cuenta con buenos equipos, preparados y experimentados, con ilusión y ganas, con ideas claras y con compromiso con su gente y su tierra. Además, tenemos una gran líder, **María Dolores Cospedal**, albaceteña que ya la conoce todo el mundo y que en apenas dos años ha logrado componer un gran partido en las cinco provincias y en la región pero, sobre todo, ha vencido al Psoe en las Generales y Europeas, éstas últimas por 11 puntos de ventaja. Seguro que el 22 de mayo de 2011 será no sólo la presidenta de todos los castellanos manchegos sino la que consiga el mayor bienestar y progreso para nuestra tierra y nuestras familias.

C.: ¿Qué mensaje desea enviar, de cara al próximo año, para los albaceteños?

M.M.: Esperanza y optimismo en nosotros mismos. Sé que no es fácil entenderlo en estos momentos, pero los albaceteños somos gente que sabemos dar lo mejor de nosotros en situaciones adversas y seguro que saldremos adelante y se cumplirá el viejo dicho de que todo lo que vivamente imaginamos, ardentemente deseamos, sinceramente creamos y entusiastamente emprendamos, inevitablemente sucederá.

Alicia Cobo





Nieves García Piqueras.
Concejala de Empleo

“Ante el desempleo, aportamos recursos, proyectos, personal, voluntad e imaginación”

La concejala de Empleo repasa los aspectos más destacados de 2009 en esta área y destaca la importancia de la formación para la inserción laboral o que una de las prioridades de esta Concejalía son los grupos más desfavorecidos



Crónica: Como responsable de Empleo del Ayuntamiento de Albacete, ¿qué balance hace del trabajo de esta Concejalía en 2009?

Nieves García Piqueras: Este año ha sido un año de mucho trabajo para nuestra sección, ya que debido a la situación de desempleo en nuestra ciudad hemos aumentado los esfuerzos para conseguir disminuir la tasa de paro.

El Ayuntamiento de Albacete siempre ha ayudado a generar empleo, desarrollando programas como son los Planes de Empleo, Escuelas Taller, Planes Experimentales, etc. En este año, además, hemos tenido un nuevo Plan, el Plan de Choque, que no existía anteriormente. Dentro de nuestras posibilidades, estamos generando empleo, que es lo más importante. Pero quiero destacar que, además, el Ayuntamiento está haciendo otras funciones, como son: incentivar, asesorar, bonificar, subvencionar, ayudar y formar, tanto a los nuevos como a los ya consolidados empresarios de nuestra ciudad, y esto, tanto en nuestras instalaciones de la c/ Carmen, en el Centro de Autoempleo y Nuevas Empresas, como en el CEEI (Cen-

tro Europeo de Empresas e Innovación) en el Polígono Campollano. Contamos para ello con los mejores profesionales.

Creo firmemente que una adecuada formación favorece la inserción laboral; por ello, nuestra Concejalía sigue trabajando en ofrecer a sus ciudadanos una formación ocupacional con expectativas laborales. Actualmente, contamos con cerca de 300 alumnos que se están formando en diversas ocupaciones.

Nuestra Agencia de Colocación trabaja sin descanso en la intermediación laboral de nuestra ciudad, y nuestros orientadores acompañan a los demandantes de empleo y les ayudan a encontrar un empleo acorde a sus posibilidades. En fin, hacemos todo lo que está en nuestras manos. Lo que sí es cierto es que estamos poniendo a disposición de esta situación actual recursos, proyectos, personal, voluntad e imaginación. Lo que sí le puedo decir es que ha sido imprescindible el esfuerzo que los técnicos de la Sección de Empleo y Formación están desarrollando.

C.: ¿Cuántas personas han encontrado un empleo en Albacete de la mano del FEIL y del

Plan de Choque?

N.G.P.: Se trata de un conjunto de medidas claramente coyunturales pero que debemos valorar como muy positivas ya que permiten tener un puesto de trabajo a un buen número de nuestros vecinos y vecinas. El conjunto de medidas para el mantenimiento y la generación de empleo desarrolladas por el Gobierno de **José Luis Rodríguez Zapatero**, a través del FEIL, calculamos que han producido en nuestra ciudad más de **700** puestos de trabajo nuevos, a los que hay que unir los que genere el Plan de Barrios que estamos poniendo en funcionamiento con la colaboración y la financiación de la JCCM, en una cifra que rondará los **900** puestos de trabajo. Junto a esto, el instrumento más novedoso ha sido el Plan de Choque contra el desempleo, que en nuestra ciudad ha supuesto a día de hoy más de **600** contrataciones y que a la finalización del mismo nos acercará a más de **800** credenciales a las que habremos sido capaces de darle respuesta.

Dependiendo directamente de la sección de Empleo, en este año 2009 hemos realizado más de 1.400 contrataciones (más 600 en el Plan de Choque y 728 en el plan de acción local).

C.: ¿Y a través de los distintos planes del Ayuntamiento de Albacete?

N.G.P.: El esfuerzo prioritario del área de Empleo del Ayuntamiento es la atención a los colectivos peor situados en el mercado del trabajo, colectivos que merecen las mismas oportunidades que los demás. Todo esto unido a una clara política de igualdad de oportunidades entre hombres y mujeres, y entre colectivos, entendidas desde una perspectiva necesaria de equi-

dad y justicia social, pero también desde la necesidad de aprovechar los recursos humanos del municipio, multiplicando así el potencial de crecimiento. El plan de Acción Local para el Autoempleo y el Empleo, ALAE 09, ha contado con un presupuesto previsto cercano a los 3.500.00 euros, de los que 2.039.670 euros serán aportados por el SEPECAM a fin de sufragar parte de los costes salariales de estos 728 trabajadores; el Ayuntamiento de Albacete, aporta el resto, con el fin de complementar costes salariales, de Seguridad Social, materiales y equipamientos,... En este programa se acometen acciones muy diversas, singularmente en el área de medio ambiente, arquitectura, movilidad urbana y pintura y limpieza de graffitis. Al margen de las actuaciones sobre los espacios, las infraestructuras, el mobiliario urbano o el medio ambiente de nuestra ciudad, el ALAE 09 tiene vocación de ser un elemento dinamizador en nuestra ciudad de la sensibilización con la conservación de nuestro entorno más inmediato, del conocimiento de aquellos que son distintos a nosotros, de la conciliación con la vida laboral y familiar o de la formación para poder acceder a un puesto de trabajo... Un esfuerzo muy importante que, sólo en lo que a contrataciones hace referencia, ha hecho que la Sección de Empleo del Ayuntamiento de Albacete haya gestionado directamente más de 1.400 contratos durante este año 2009.

C.: ¿Cuántos demandantes de empleo se han acercado a solicitar información al Centro de Empleo con que cuentan en la calle del Carmen?

N.G.P.: Es cierto que durante este año 2009 se ha consolidado





una tendencia que ya empezó a apuntarse a finales del año anterior, de aumento de los requerimientos y de la atención a los ciudadanos desde los servicios de empleo municipales. Es posible que cuando hagamos la memoria de este año 2009 podamos observar que se ha incrementado nuestro trabajo entre un 30 y un 35%. Sirva como ejemplo dos datos; el primero es que son más de 1000 las personas inscritas en la Agencia Municipal de Colocación, a la misma fecha del año anterior. El segundo es que son más de 600 las personas que acuden cada mes a nuestro Club de Empleo para tener información, elaborar currículos, ver ofertas

C.: También es importante la formación que se potencia para desempleados, ¿qué destacaría en este sentido?

N.G.P.: Ya decía que nos preocupaban, fundamentalmente, aunque no sólo, aquellas personas que tienen una situación más precaria con relación al mercado de trabajo. Nos encontramos con un sector im-

portante de la población laboral, el de menos cualificación y experiencia, con condiciones de trabajo que se deterioran, con mayor o menor intensidad, y cuyas oportunidades de empleo disminuyen. El problema es lo suficientemente complejo para que no tenga una alternativa única. Pero sí son posibles alternativas. Una de ellas, para mejorar la condición laboral, al menos desde el punto de vista que a mí me compete, y desde la actuación de una administración local, es la formación, ya que sólo un alto nivel de cualificación y una capacidad de aprendizaje a lo largo de toda la vida laboral garantiza la empleabilidad. Actualmente, contamos con casi 300 alumnos que se están formando en diversas ocupaciones

C.: ¿Cuáles son los retos de su Concejalía para el nuevo año?

N.G.P.: Nuestro principal objetivo es ayudar a mejorar las tasas de desempleo en nuestra ciudad; pero, como comentaba anteriormente, no somos nosotros, los ayuntamientos, los grandes emple-

adores. Aún así, vamos a seguir afianzando políticas sabiendo que conseguir empleo actualmente puede resultar el trabajo más agotador y decepcionante. La gran competitividad, las cada vez mayores exigencias del empresario, la creciente cualificación en las especializaciones y la mayor diversidad de funciones que se piden, unido a la precariedad y eventualidad en los contratos que se realizan mayoritariamente, conforman un panorama desalentador para aquellas personas que se enfrentan a la bús-

queda de empleo. En el Ayuntamiento de Albacete, somos conscientes de esta situación y por ello venimos apostando a través de la Concejalía de Empleo por un servicio de asesoramiento, información y acompañamiento para la búsqueda de empleo cada vez mas individualizado y personalizado, pretendemos con ello dar la respuesta mas adecuada a cada situación concreta. Porque sabemos que las circunstancias de cada persona son únicas; por ello, la atención que reciban también debe serlo.



innovación
empresariales
proyectos
información
desarrollo
infraestructura
formación
expansión

Dale la vuelta
Emprende e innova

Ver las cosas desde otra perspectiva es el principio de la innovación. Si ves los problemas como oportunidades, tienes madera de innovador.

En el CEEI encontraras las soluciones para crear empresas innovadoras.

¿Cómo puedo encontrar un trabajo hoy día?

Centro Europeo de Empresas e Innovación Albacete

Parque Empresarial Campollano, Avda. 4ª
nº 3. E-02007 Albacete
T +34 967 616 000 F +34 967 616 030
ceei@ceeialbacete.com

www.ceeialbacete.com

patronos

AYUNTAMIENTO DE ALBACETE

ASOCIACIÓN NACIONAL DEL CEEI ESPAÑOL

Castilla-La Mancha

UNIVERSIDAD DE CASTILLA-LA MANCHA

CONSEJO REGULADOR DE LA MANCHA

FEDATARIO

UGT

CCOO



Artemio Pérez Alfaro.

Presidente de la Cámara Oficial de Comercio e Industria de Albacete y de Fedea

“Hemos vivido por encima de nuestras posibilidades”

El presidente de la Patronal y de la Cámara de Comercio hace balance del año. Considera, a tenor de los indicadores, que hemos tocado fondo pero reclama, para salir de esta situación, la unión de los agentes sociales y el apoyo de las administraciones.



Crónica: Concluye puede que el peor año que se recuerda en lo económico, ¿se puede hacer algún balance?

Artemio Pérez Alfaro: Este año todos los indicadores de los sectores han sido negativos, motivados por la crisis, y ha repercutido sobre la economía. A las empresas nos ha faltado crédito y se ha unido a una caída tremenda del consumo en los hogares. Pensábamos que era una burbuja inmobiliaria y nos llevamos sorpresa desagradable de que el sector servicios e industrial también tienen un cuantioso desempleo. Ésta, al igual que a nivel nacional, es una provincia con un gran endeudamiento y, cuando no queda más crédito, la gente no se endeuda más para consumir y se consume menos.

El error

C.: ¿Dónde es donde más hemos errado?

A.P.A.: Hemos vivido por encima de nuestras posibilidades. A nivel nacional, la diferencia de nuestra capacidad de ahorro con lo que

nos hemos gastado, pidiendo créditos, es de más de 800.000 millones. Ha llegado un momento que ya no nos dan más crédito.

A Albacete le ha pasado lo que a todos. El sector de la construcción suponía 17 puntos del PIB y ahora, que ha bajado hasta el 6 ó el 7%, hay que ver dónde recolocamos el resto de puntos. Habrá que ponerlos en lo que ahora llaman economía sostenible, aunque debería ser economía productiva. Dos o tres puntos del PIB deber ir a las energías alternativas, donde somos punteros, y los otros pueden ir al desarrollo de la ley de dependencia o al turismo. Ahí todavía hay recorrido, hay margen para crecer.

Reformas

C.: ¿Ha habido algún acierto?

A.P.A.: Creemos que no hay brotes verdes pero sí que estamos tocando fondo porque así lo dicen muchos indicadores. En 2010 nos tocará mirar hacia arriba desde abajo y estudiar cómo podemos escalar y volver a crecimientos que permi-

tan reducir la caída de los sectores. La sensación es de que nos vamos a quedar ahí, todavía, uno o dos años.

Hasta ahora, el Gobierno ha puesto en marcha medidas paliativas, pero se ha dado cuenta de que ha llegado el fin de éstas y que hay que empezar a inyectar dinero, legislación, reformas laborales, fiscales, de las administraciones, el pacto de estado de educación... la sociedad esta concienciada. Las inmediatas para nosotros son las laborales y fiscal y, si no pueden hacerlas a principio 2010, pasaremos el año en blanco. Hay un 40% de jóvenes en paro y hay que hacer un tipo de contrato que anime a los empresarios a contratarlos.

Construcción

C.: La construcción ha sido el sector más perjudicado y los planes previstos de las instituciones para el 2010 no dirigen sus esfuerzos a ella, ¿qué le va a pasar?

A.P.A.: La construcción tiene que llegar a donde tiene que llegar. Hacer las viviendas que requiera el crecimiento normal de la provincia y asequibles para los ciudadanos. El Gobierno tiene que dar las ayudas correspondientes para conseguir que los ciudadanos accedan a ellas. El Urbanismo no puede ser la panacea para resolver los problemas económicos de los ayuntamientos, se paga más del 20% del valor de la vivienda en impuestos. Todo el mundo se ha aprovechado de la burbuja, incluidas las administraciones, que se han financiado con ellas.

Diálogo social

C.: En este contexto, el diálogo social en la provincia, usted

que es presidente de la patronal, no está en niveles de años anteriores, ¿qué hay que hacer para recuperarlo?

A.P.A.: Al final, el incremento del IPC real va a estar muy cerca de cero, no llega a un punto; nuestro compromiso con los sindicatos era intentar mantener el poder adquisitivo pero, cuando se estaban cerrando muchos convenios de empresas manteniendo los salarios y garantizando el puesto de trabajo, ya estaban los sindicatos quejándose de que eso era una salvajada. Los problemas más graves de esta provincia, región y nación han sido de otra índole y habría que pedirle responsabilidades a las administraciones.

C.: ¿Cree que es sólo culpa de la actitud de los sindicatos?

A.P.A.: Ha quedado demostrado que los sindicatos tienen que cambiar a quien tienen que dirigirse, no somos los responsables de lo que está pasando. Así les va; la patronal del campo, representando al 5% del PIB de la provincia, ha sido capaz de hacer manifestaciones en Madrid más numerosas que ellos, que dicen que representan al 100% de los trabajadores. Cuando el mensaje no está claro y no se sabe contra quién va, no van ni los delegados sindicales.

Elecciones en la Cámara

C.: Se encuentra al frente de la Cámara de Comercio, que en 2010 tiene elecciones, ¿cómo va el proceso?

A.P.A.: La Administración tutelante, que por primera vez es la Consejería de Economía y Ha-





cienda, tiene que sacar la Orden para indicar la fecha concreta, que supongo que será para finales de marzo. Ya está el censo cerrado, y ya no es posible cambiarlo para votar y presentarse. A partir de que salga la Orden, estaremos en funciones.

C.: ¿Está seguro de que no optará a la reelección?

A.P.A.: Mi empresa lleva 12 años en la Cámara. Fui cuatro años vocal, colaborando con **Marcos Montero**. Luego, fui vicepresidente primero y estos cuatro años, la he presidido. No quiero que la empresa pierda la vocalía en la Cámara y deje de colaborar con ella. Y que, de alguna manera, el presidente de la Patronal, sea vocal por cooptación de la Cámara, ya que deben ser seis empresarios muy representativos de la provincia.

C.: Defiende que es un momento para emprender, pero ¿está el horno para bollos?

A.P.A.: Hay oportunidades.

Igual que en FEDA hay más de 300 empresas que se han dado de baja, por cese de actividad la mayoría, hemos incorporado 240 empresas nuevas; muchas de ellas se acaban de crear. El espíritu emprendedor se mantiene y va a ser el que saque a la provincia de la crisis. Los trabajadores son fundamentales pero si no hay alguien con una idea o proyecto que la lleve a cabo, no hay manera. Los que tiran del carro son los empresarios, necesitamos leyes que nos ayuden por parte de las administraciones.

Pacto de Estado

C.: ¿Qué le pide al 2010?

A.P.A.: Financiación para los proyectos de los empresarios y, sobre todo, teniendo claro dónde estamos y la culpa que cada uno puede haber tenido, lo que pedimos de verdad es ese Pacto de Estado y que los políticos nos den ejemplo a todos, aunque no tengo confianza en ellos. Podíamos copiar el modelo alemán, donde los

dos partidos mayoritarios han sido capaces de gobernar el país y ya están saliendo de la recesión, dando ejemplo a toda Europa. Aquí, los enfrentamientos generan desconfianza. Necesitamos

inversores extranjeros, capital extranjero y difícilmente nos va a venir si no generamos la confianza de país. Ahora, es el momento en el que los políticos deben impulsar ese Pacto.



Cámara Oficial de Comercio e Industria de Albacete

Rabal, 1
Edificio del Ayuntamiento
Telf: 967 300 967 - Fax: 967 304 689
antenahellin@camaradealbacete.org
www.camaraalbacete.org

Cámara
Albacete

ANTENA LOCAL HELLÍN

Un lugar donde encontrar:

- Asesoramiento para crear una empresa
- Información sobre ayudas y subvenciones
- Apoyo para la consolidación de tu empresa
- Apoyo a mujeres empresarias
- Asesoramiento en comercio exterior
- Emisión de certificados de origen
- Asistencia a misiones comerciales
- Asistencia a ferias internacionales
- Formación dirigida a activos y desempleados
- Información europea
- Nuevas tecnologías en la pymes





Entrevista

Amós Núñez.

Director del Museo de la Cuchillería

“En 2009, hemos superado el número de visitantes de otros años”

El responsable del Museo de la Cuchillería en Albacete, Amós Núñez, ha hecho un seguimiento de este proyecto desde que apareció la primera idea, hace una década, cuando estaba al frente de FUDECU. Ahora, el siguiente paso es el inicio, por fin, de las obras de ampliación, de las que comenta los últimos pasos dados.

Crónica: El Museo de la Cuchillería ha cumplido cinco años en 2009, ¿qué se puede decir de este camino recorrido?

Amós Núñez: Ha pasado muy deprisa y pienso que hace 10 años se hablaba muy poco y acaso no era ni una idea. Cinco años han dado para mucho, han pasado miles de visitantes y numerosas exposiciones, que han tenido una acogida muy buena.

C.: Son muchas las colecciones que han pasado por él pero, sin duda, destaca la que hay actualmente de piezas de Albacete de diferentes siglos, ¿cómo la han acogido los ciudadanos?

A.N.: La de los tres siglos de Cuchillería en Albacete es importantísima, reúne unas piezas magníficas, que, además, va unido al hecho de que encontrar piezas desperdigadas por España y fuera, la mayoría en colecciones particulares, de un mismo autor, repartidas, separadísimas en kilómetros, y que se hayan vuelto a encontrar, es una maravilla.

Por esta exposición ha pasado mucha gente; a mitad de diciembre llevábamos las mismas visitas que en todo el mes de diciembre de 2008 y eso que no ha llegado la Navidad. Este año vamos a superar las visitas de 2008 y ahí pesa esta colección; por eso, la vamos a prolon-

gar hasta mayo.

Fondos

C.: ¿Son más los fondos que están por descubrir que las piezas expuestas?

A.N.: Tenemos 4.500 piezas expuestas y, sin exponer, tres mil y pico. Hay muchas cosas por ver. Tenemos asegurada la ampliación, aunque no podemos exponer todos los fondos de una vez. Pero también es bueno ir sacándolos poco a poco, con muestras temporales de seis o nueve meses, en función de la aceptación. Tenemos también el compromiso de que venga a ex-



poner el Museo de Thiers y, a lo mejor, ahora, lo dejamos un poco parado para reponer algunas de las piezas que tenemos aquí. Lo primero es centrarse con la ampliación.

Obras

C.: Una vez que se conoce la adjudicataria de las obras, ¿han recibido ya las licencias para poder empezar los trabajos?

A.N.: Se adjudicó ya a la UTE Becsa-Exedralia y ahora se tiene que firmar el contrato definitivo para que puedan empezar las obras. Los permisos nos han dicho que nos los van a dar en breve y que van por buen camino. Calculo que la obra se podrá comenzar a mitad de enero o, como muy tarde, antes de que finalice ese mes.

Plaza de la Catedral

C.: El nuevo edificio que surja de la ampliación va a cambiar totalmente la imagen de la plaza, ¿cree que va a servir para revitalizarla?

A.N.: Es una plaza que creo que está infrautilizada. A la gente mayor le cuesta subir a la parte alta y el cambio que va a experimentar va a permitir que se pueda disfrutar aún más, va a ganar, va a tener un ajardinado muy bonito.

La Casa de Hortelano también ganó, pusimos en valor el edificio, pero es que, según nos dijeron, si no la llegamos a arreglar, estaba sentenciada a muerte, estaba peor de lo que parecía. Se ha dado vida a la Casa de Hortelano y se va a dar vida a la plaza.

C.: ¿Se va a poder dar cabida,

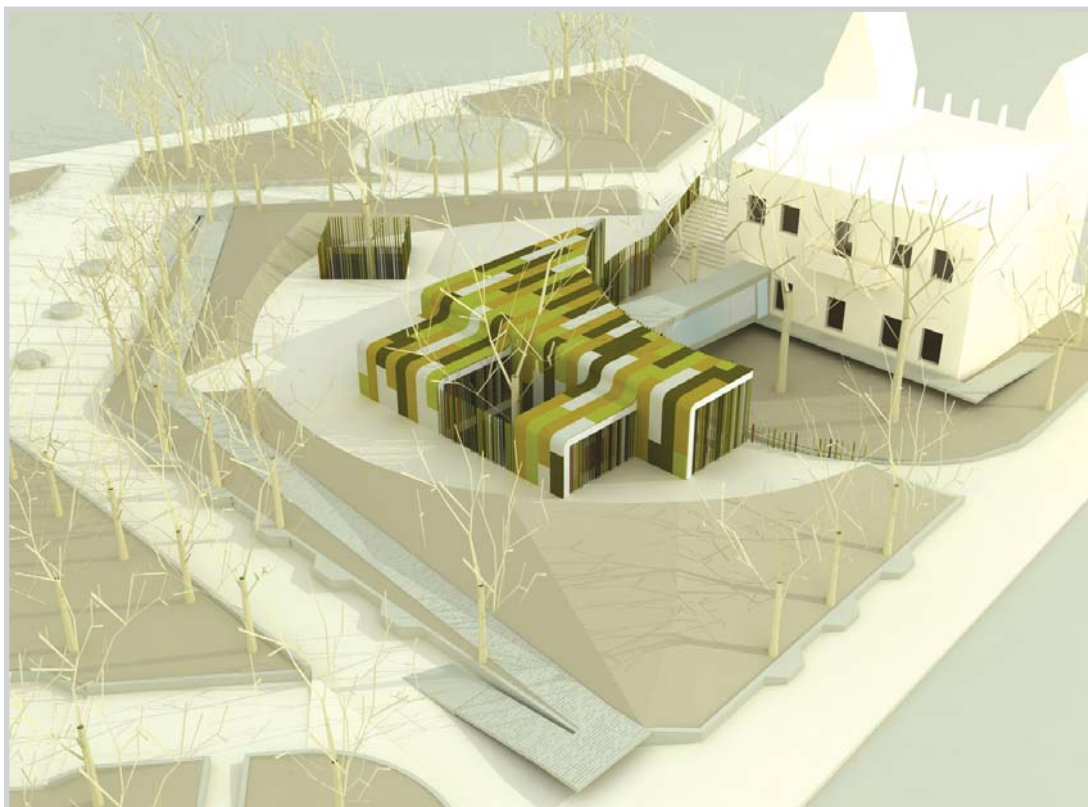



con este nuevo espacio, a más exposiciones o a trabajos de los alumnos de la Escuela de Cuchillería?

A.N.: No, para tanto no va a dar el espacio. De momento, nos va a permitir dar más aire a los fondos, con más de 1.200 metros expositivos, pero también servirá para ampliar las dependencias administrativas y de otro tipo, zonas de manteni-

miento de las piezas, porque todo ello también es necesario.

Inauguración

C.: ¿Considera que se va a poder cumplir el objetivo de inaugurar la ampliación para la Feria de 2010?

A.N.: El objetivo era para Feria y quizás lo tengamos que abandonar, va a llegar muy jus-

to. La empresa constructora nos ha dicho que hará lo posible pero también pensamos que las cosas hay que hacerlas bien y sin prisas. La alcaldesa tiene mucho interés, aunque sí que nos gustaría inaugurar coincidiendo con el Centenario de la Feria, es más emblemático. De todas formas, sin abandonar ese objetivo, no haremos ascos si se inaugura en noviembre.

C.: Tras este logro, ¿cuál será el siguiente reto para la Casa de la Cuchillería?

A.N.: Eso lo dejaré a otros. Yo termino ahí. Mi intención es que el día de la inauguración de la ampliación va a ser el de mi despedida. Estaré a punto de cumplir 68 años y, aunque las ilusiones siempre están ahí, hay que aprovechar los momentos. Hay que saber decir adiós.



EL MUSEO MUNICIPAL DE LA CUCHILLERÍA LES DESEA
FELIZ NAVIDAD





Asla

Fundación

Oportunidades
laborales para personas
con discapacidad



tfn: 967 25 42 52 / Fax: 967 25 46 84

info@fundacionasla.com

Dependiente de ASPRONA



merCaMancha

Las tiendas de Castilla - La Mancha más cercas que nunca
Tu nuevo portal de Comercio Electrónico

GCL[®]
informática
WWW.GCL.ES[®]

C/ Collado Piña, 33 - 02003 - Albacete

901 450 100

Portal Oficial de
**castilla
lamancha**
.es

Plataforma de Firma
y
Facturación Electrónica
dnie
<http://dnie.castillalamancha.es>

DESARROLLOS WEB
EXTRANETS
INTRANETS
INTERNET
SERVICIO DE COPIAS DE SEGURIDAD REMOTO
CONSULTORIA TIC
APLICACIONES INTEGRALES DE GESTION
DESARROLLO MULTIMEDIA
HOSTING
INTERNET DATA CENTER
INFRAESTRUCTURAS PARA PROYECTOS INTERNET
HOUSING
TELEFONIA IP

www.merCaMancha.com



Club de Tenis Albacete

Memoria año 2009

Guillermo García López conquistó su segundo Trofeo Ciudad de Albacete de Tenis, tras imponerse al murciano Almagro en la final

El tenista albaceteño **Guillermo García López** se proclamó brillante vencedor del **Trofeo Ciudad de Albacete**, después de superar en la final al murciano **Nicolás Almagro**, por 6-3 y 7-6 en un partido que se fue a la hora y media de duración.

A pesar de jugar con unas molestias en la planta del pie, que hicieron incluso peligrar el inicio del choque, el rodense mostró más garra que su rival. El primer set resultó muy igualado, con ambos jugadores manteniendo el servicio hasta llegar al tie-break, donde **Guillermo** se impuso por 7-4.

El segundo set comenzó con break del manchego, que fue neutralizado de

inmediato por **Almagro**. Después, **García-López** rompió de nuevo el servicio de su rival para ponerse 5-3 y con su saque certificar el triunfo.

De esta forma **Guillermo García-López** conquistó su segundo **Trofeo Ciudad de Albacete**, después del conseguido ante **Juan Carlos Ferrero**, en 2006. Por su parte, esta ha sido la segunda final para **Nicolás Almagro**, pues ganó en 2007 la 25 edición del torneo, que tuvo carácter de **Campeonato de España**.

Guillermo sucede en el palmarés a tenistas de la talla de **Sergi Bruguera**, **Rafa Nadal**, **Alex Corretja**, **Fernando Verdasco**, **David Ferrer** y muchos otros jugadores de renombre españoles.

El presidente Barreda asistió una vez más a la final, acompañado por numerosas autoridades

Numerosas autoridades presenciaron el partido, entre ellas el presidente de la Junta de Comunidades de Castilla Mancha, **José María Barreda**; el presidente de las Cortes, **Francisco Pardo**; la alcaldesa de Albacete, **Carmen Oliver**; el presidente de la Diputación, **Pedro Antonio Ruiz Santos**; el director General del Deporte, el Consejero de Ordenación del Territorio, **Julián San-**

chéz; el delegado de la Junta en Albacete, **Modesto Belinchón**; el Director General del Deporte, **Roberto Parra**; el vicepresidente de la Real Federación Española de Tenis, **Enrique Campillo**, además de representantes de los patrocinadores El Corte Inglés, CCM, Sport Mancha, presidente del Club Tenis Albacete, **José María Sanz** y el director del torneo, **Julián García**.



Los dirigentes del Club de Tenis, con la alcaldesa, el presidente regional y el presidente de las Cortes.



José María Barreda entrega el trofeo.

El Club de Tenis Albacete ha organizado numerosos torneos este año

Además del citado **Trofeo Ciudad de Albacete**, la actividad en el club no ha parado en todo el año. De esta forma, en el mes de mayo tuvo lugar la II edición del **Trofeo Guillermo García López**, a beneficio de **AFANION**. En junio, se disputó el **I Trofeo Ciudad de Albacete de Tenis en Silla de**

Ruedas, y a lo largo de la temporada también se han celebrado numerosos torneos de carácter provincial y regional, destinados a categorías inferiores. También se han organizado, al igual que en años anteriores, las ligas de tenis y pádel, para adultos y la Liga Jóvenes Promesas para los más pequeños.



Rafael López Cabezuelo.
Concejal de Asuntos Taurinos

“Para el III Centenario, hay que mejorar aspectos de gestión en la Feria taurina”

López Cabezuelo hace un balance “más que positivo” del año 2009 para la Escuela Taurina de Albacete. En relación con la Feria Taurina de este año precisa que la sensación entre los aficionados en cuanto al factor artístico “es bueno”, pero recuerda que hay aspectos que mejorar en la gestión administrativa



Crónica: ¿Qué balance hace de la actividad de la Escuela Taurina de Albacete en este año 2009?

Rafael López Cabezuelo: En primer lugar, tengo que decir que en Albacete tenemos la suerte de tener una de las mejores escuelas taurinas a nivel nacional. En este momento, tenemos unos 50-55 alumnos y alumnas, incluida alguna alumna internacional como es el caso de una ucraniana que se está formando aquí.

Respecto al balance de 2009, tengo que decir que ha sido un año con mucha actividad. Los alumnos han participado en 46 novilladas, han lidiado y dado muerte a 121 novillos, lo que refleja una cifra muy importante. Además, se han organizado 16 clases prácticas, lidiando a 80 novillos añojos. Estamos por encima de los 200 novillos lidiados, lo que refleja una media muy importante. Aquí, en la media de novillos lidiados por novilleros, superamos a cualquier escuela, incluida la de Madrid.

También se han celebrado un total de 15 tentaderos y se han tentado a 102 reses. Esta cifra es igualmente importante. Además, acabamos el curso con una clase magistral en la que participaron Sergio Martínez, Antón Cortés, Samos, Tomás Preciado, José Diego Reina “El Chispa” y Rubén Pinar. Además, hemos mantenido los intercambios como otros años, con Nîmes, Salamanca y Badajoz. Por lo tanto, en cuanto a presencias en otras plazas de España y en cuanto a organización aquí en la provincia ha sido una provincia muy importante.

Valiente

C.: ¿Quién ha sido el alumno más destacado en este año?

R.L.C.: Digamos que el alumno más destacado durante este año ha sido José Miguel Valiente, que iba a debutar con caballos en la Feria pero una lesión le impidió hacerlo. Pero, por ejemplo, fue el ganador del Zapato de Plata de Arnedo que es uno de los trofeos más importantes a nivel nacional.

C.: Señala que esta Escuela es una “fuente inagotable” de nuevas promesas, ¿Qué preciaría en este sentido?

R.L.C.: Sí, esta Escuela es una fuente inagotable de nuevas promesas. Y este año algunos alumnos han debutado con caballos, otros han tomado alternativas, siendo la última la de Sergio Serrano. Hay que decir que el fin último de la Escuela no es producir toreros, sino que es enseñar, pero aquí se da la casualidad que se están dando muchas alternativas con muchas posibilidades de éxito.

La Feria

C.: Por otro lado, y sobre la Feria Taurina de Albacete 2009, ¿Qué balance hace?

R.L.C.: Al hacer un balance de esta Feria taurina hay que separar dos cuestiones; lo que es el resultado meramente artístico y lo que es la gestión administrativa. En cuanto al resultado artístico y organización de los festejos, al haber cambio de empresa había expectación sobre cómo iba a resultar, y, ciertamente, sobre la presentación de los toros hay que decir que no ha estado mal y el resultado artístico tampoco ha estado mal. La percepción que tienen los aficionados es que la Feria ha estado bien, aunque es verdad que ha habido menos trofeos que en años anteriores. Pero los aficiona-

dos han percibido que iba funcionando bien, aunque creo que hay que mejorar cosas en cuanto a presencia y composición de los carteles. Es verdad que el hecho de que haya estado José Tomás le ha dado un valor añadido por las expectativas que crea y porque es un fenómeno mediático que atrae mucha gente. Por lo tanto, desde el punto de vista de ganaderías y de carteles ha estado bien.

Conflictos

Eso sí, cosa distinta ha sido todo el tema de la gestión administrativa que ha sido un auténtico desastre y que ahí sí que hay mucho que mejorar. Ha habido muchos conflictos, a veces innecesarios, y falta de organización en cuanto a organización de abonos y venta de entradas, que han generado muchas quejas. También han tenido problemas con gente como la Banda de Música, los trabajadores de la plaza o periodistas. Además, algo importante es que no se ha televisado ninguna corrida y esto nos preocupa porque, si bien no es una exigencia del pliego, porque no puede serlo, también es cierto que en los últimos años siempre ha habido al menos dos corridas televisadas en ámbito regional o nacional. En este aspecto, la empresa tiene que mejorar mucho el tema de la gestión, más de cara al III Centenario, cuando sería inexplicable que algunos festejos no sean retransmitidos por televisión, porque esto es algo que proyecta imagen de una muy buena Feria que queremos que sea de consumo nacional e internacional.

Por tanto, digamos que en el balance hay una de cal, y otra de arena; la de cal la buena percep-

ción que tienen los ciudadanos.

El contrato y la televisión

C.: ¿Qué pediría por tanto para esa Feria taurina del III Centenario, además de esa retransmisión televisiva a la que hacía alusión?

R.L.C.: Pido lo que pide el pliego de condiciones, no quiero otra cosa distinta a la que viene recogida en el pliego, y, por tanto, en el contrato; y en él se contempla la posibilidad, es cierto que no la exigencia, de que se retransmitan algunas corridas. También pido que la gestión administrativa sea de acuerdo con lo que el pliego exige; que haya atención a los abonados, a los aficionados y que la composición de los carteles y la presencia de las ganaderías se correspondan con el compromiso que la propia empresa ha adquirido a la hora de suscribir el contrato de concesión. En este caso, como en todos, lo que espero es que se cumpla el pliego y si en cualquier año hay una exigencia, en 2010 es también una obligación por tratarse de unas fechas muy especiales.

La plaza

C.: Por último, ¿Qué destacaría de las inversiones que se están realizando en la plaza de toros?

R.L.C.: Hay que señalar que se está acometiendo una importante inversión de 500.000 euros, con los que se están adecentando los museos, remodelando la enfermería, que ya era necesario. Además, se están haciendo pruebas para recrecer algunas filas los asientos y si resulta, probablemente, nos planteemos el recrecido del resto de la plaza.



ESCUELA TAURINA DE ALBACETE

Cumpliendo las ilusiones de las jóvenes promesas de Albacete



Reportaje

La DO Manchuela se lanza a la conquista de nuevos mercados

Para la Denominación de Origen Manchuela, el año 2009 ha supuesto el despegue de su internacionalización. Así, esta joven pero dinámica denominación de origen ha presentado ya sus vinos a los mercados británico y asiático, que se han dejado sorprender por la singularidad de los caldos elaborados con la variedad de uva autóctona de la zona, la Bobal. De esta forma, el periplo promocional de la DO Manchuela le ha llevado a **Londres**, en febrero, y a **Hong Kong**, en noviembre. Además, para 2010 ya está preparando una nueva misión comercial a **Nueva York**.

Así, la Denominación de Origen Manchuela presentó sus vinos al mercado británico en un evento celebrado en el **Mermaid Theatre de Londres** y que contó con la introducción de la prestigiosa experta inglesa **Jancis Ro-**

binson y la cata de catorce vinos bajo la dirección del crítico enológico **José Peñín**, editor de la **Guía Peñín**, y del periodista **Víctor de la Serna**.

Al acto asistieron en torno a medio centenar de profesionales de la comercialización del vino de este país, tanto importadores, distribuidores y responsables de compras como hosteleros y medios especializados. Además, acompañando y apoyando a los representantes de la DO Manchuela estuvieron el director del **Instituto de la Vid y el Vino de Castilla-La Mancha** (Ivicam), **Alipio Olivares**, y el director general de Producción Agropecuaria, **Francisco Martínez**.

En noviembre, la DO Manchuela se lanzó a por el mercado asiático, asistiendo a la **Feria Internacional de Vino y Licores de Hong Kong**, donde el interés



generado en sus vinos fue palpable tanto en el exclusivo cóctel de bienvenida, en el que participaron 20 bodegas y más de 500 profesionales del sector y compradores VIP, como en la cata de los vinos de esta denominación de origen en la Wine Gallery, en la que además de completar los cincuenta espacios previstos, cerca de una veintena de profesionales se registraron con el fin de recibir información de las bodegas.

Extremo Oriente

Durante estos días, las bodegas que formaron la avanzadilla se reunieron con importadores y distribuidores de diferentes países asiáticos como **China, Corea, Taiwán y Japón**, así como de otras regiones de **Europa, Norteamérica, Sudamérica y Australia**. A su vuelta, las bodegas realizaron un balance "muy positivo y con buenas expectativas de contacto con futuros clientes".

Por ello, la Denominación de Origen Manchuela estudia ya la realización de una misión inversa que dé respuesta a los contactos profesionales que han mostrado su interés en conocer, distribuir e importar los vinos de esta denominación de origen en el continente asiático. Esta misión, que

podría realizarse a finales del mes de marzo, pretende dar la oportunidad de abrirse al mercado asiático al resto de bodegas que componen la DO Manchuela.

Asimismo, para 2010, la DO Manchuela continuará con su labor de expansión en el mercado norteamericano, donde algunas de sus bodegas han obtenido excelentes reconocimientos ya. Así, su participación en la tercera edición de la **New York Wine Expo** se presenta como una interesante oportunidad.

La organización de catas comentadas, de maridajes con creaciones de los mejores cocineros de la costa este norteamericana, la participación directa en los shows que se desarrollan durante esos días y visitar directas a posibles importadores serán las principales actividades previstas para empezar a potenciar la imagen de los vinos de la DO Manchuela en tierras estadounidenses.

Actualmente, Manchuela es una de las denominaciones de origen con mayor proyección y capacidad de expansión que actualmente existen en España. Así, esta asociación pro-vinos está trabajando para dar a conocer los caldos de las bodegas asociadas y abrir mercado más allá de las fronteras nacionales.



Vinos para descubrir

Feliz Navidad

D.O. Manchuela
Denominación De Origen

Manchuela

Fondo Europeo Agrícola de Desarrollo Rural: Europa invierte en las zonas rurales

Castilla-La Mancha

www.do-manchuela.com



AGRARIA SAN ANTON - 84 s.c.l.

El mayor complejo de cereales de Castilla-La Mancha. Llevamos 25 años defendiendo los intereses de nuestras tierras y sus frutos.



**El Consejo Rector de
AGRARIA SAN ANTON - 84 s.c.l.**

Les Desea Felices Fiestas

Polígono de Campollano, Calle Autovía 40 - Albacete
Teléfonos 967 - 21 71 00 / 21 71 61 Fax 967- 24 29 15



Los cultivos no cubren los costes de producción

Juan Antonio García Rodríguez,
Presidente de la Delegación de Albacete de Colegio Oficial de Ingenieros Técnicos Agrícolas



Se me pide por parte de **Crónica** de Albacete que realice un comentario para el número de fin de año.

En estos momentos, entre otros, tenemos dos problemas que nos preocupan:

El primero es la falta de trabajo y el segundo el futuro y la viabilidad de los Colegios Profesionales ante la aplicación de la nueva Ley Ómnibus que se implantará próximamente.

Trabajo

Por lo que respecta a la falta de trabajo, hay que tener en cuenta

que el presente y el futuro de los Ingenieros Técnicos Agrícolas está directamente ligado al de los agricultores, ganaderos e industria agroalimentaria. En estos momentos, los cultivos no cubren los costes de producción, lo que ha producido una total descapitalización por parte del agricultor y ganadero.

Esta circunstancia está paralizando por completo la inversión. Si no hay inversión y mejora de explotaciones, nuestro trabajo se resiente de una manera directa. Por otra parte, el consumo de fertilizantes, fitosanitarios, repuestos, material de riego, semillas,



C/ Ignacio Monturiol, 10 - 5º C
C.P.: 02001
967 219 685

Colegio Oficial de Ingenieros Técnicos Agrícolas

SUS INVERSIONES EN AGRICULTURA
EXIGEN PROFESIONALIDAD

CONSULTE A UN INGENIERO
TECNICO AGRICOLA

ACTUACIONES DEL INGENIERO TECNICO AGRICOLA

- Estudios e informes
- Proyectos
- Direcciones de obra
- Estudios de viabilidad inversiones agrarias
- Asesoría técnica
- Ordenación del territorio y medio ambiente
- Mediciones y levantamientos topográficos
- Valoraciones y tasamientos
- Asesoramiento y gestión de subvenciones y créditos nacionales y comunitarios

CONSTRUCCIONES

DIRECTOR DE EXPLOTACIONES AGRARIAS

INDUSTRIAS AGRARIAS Y ALIMENTARIAS

ORDENACIÓN DEL TERRITORIO Y MEDIO AMBIENTE

REGADIOS

VALORACIÓN Y TOPOGRAFÍA



etc, se ha reducido de una manera alarmante, motivo por el que muchos compañeros están siendo despedidos.

La entrada de productos de otros países a unos precios con los que no puede competir la agricultura española, hace que los agricultores no puedan vender sus productos. En nuestra provincia desapareció un cultivo tan importante como la remolacha, el maíz está casi desaparecido, la alfalfa se ha reducido al mínimo y hortalizas como la cebolla va a disminuir su superficie de siembra. El agricultor no puede competir con países con salarios infinitamente más bajos, energía más barata, etc.

El tejido productivo, en desaparición

Estas circunstancias, hacen que el sector agropecuario esté desapareciendo, eliminando todo el tejido productivo que rodea a la agricultura.

Nuestros pueblos se están quedando sin gente joven que pueda continuar con la agricultura.

Este abandono de uno de los

pilares básicos de nuestra economía, pensando que podemos depender solamente del exterior más tarde ó más temprano, nos pasará factura. En el momento en que nuestra agricultura desaparezca, los mismos productos que ahora importamos a precios bajísimos los tendremos que pagar a precios prohibitivos.

Colegios Profesionales

Por lo que respecta al futuro de los Colegios Profesionales, existe una gran preocupación por cómo va a aplicarse la nueva ley denominada "ómnibus". Se han elaborado varios borradores, pero en ninguno de ellos queda clara la viabilidad de los Colegios Profesionales.

En la actualidad, los Colegios Profesionales son una garantía para la sociedad y para los profesionales. Por lo que respecta a la sociedad, garantizan tres extremos:

1º.- Que el profesional que realiza el trabajo tiene la titulación adecuada.

2º.- Que el trabajo tiene una calidad mínima.

3º.- Que el profesional que re-

aliza el trabajo, no está sujeto a ninguna incompatibilidad.

En cuanto a los profesionales, el Colegio procura su reciclaje continuo y se convierte además en el defensor de todos sus intereses profesionales.

Por último, me gustaría hacer un llamamiento a la sociedad en general y a nuestros políticos en particular en defensa de un sector imprescindible como el sector agropecuario, responsable de la alimentación de los ciudadanos y que en estos momentos se le ignora.

Es lamentable y totalmente injusto ver cómo después de la manifestación que recientemente se ha realizado en Madrid, nuestros políticos hayan demostrado su total desprecio a nuestro sector. Algún día, se producirá la venganza del campo ya que el trato que se le está dando no tiene perdón ni justificación. Hace falta ser torpes para destruir el sector que te proporciona los alimentos. A pesar de todo, les deseo una Feliz Navidad y que el próximo 2.010 sea lo menos malo posible.



unir gas y electricidad no es un paso, es un salto



Integrando a dos compañías expertas en gas y en electricidad, hemos conseguido mucho más que bienestar para más de 20 millones de hogares en todo el mundo. Ahora puedes hacer que la energía se adapte a ti y disfrutar de un mejor servicio y soluciones integrales más eficientes. Ahora puedes elegir, puedes vivir con toda la energía del mundo. ¿Nos acompañas?

gasNatural UNION FENOSA

Con toda la energía del mundo



Pascual González López.

Director del Parque Científico y Tecnológico de Albacete

“Vamos a impulsar la vertiente empresarial del Parque”

Aunque a un paso más lento del previsto, debido al inevitable escenario económico, el Parque Científico y Tecnológico de Albacete sigue avanzando en su vocación de foco tecnológico y fuente de empleo de alta cualificación. Un espacio abierto que, según destaca su director, Pascual González, presta ayuda a todos aquellos emprendedores en el ámbito de la I+D y supone, igualmente, un espacio de futuro para quienes ahora “están trabajando duro en la Universidad”.

Crónica: En líneas generales, ¿qué aporta el Parque Científico y Tecnológico a la sociedad albaceteña y, muy especialmente, a las empresas?

Pascual González: El Parque aporta, fundamentalmente, un espacio de trabajo y de desarrollo profesional un tanto diferente, en el que los trabajadores son, en un porcentaje elevadísimo -cerca al 90%-, titulados universitarios, con estudios también de máster y doctorado. Es decir, se trata de un espacio para desarrollar salidas profesionales de alta cualificación que, en el entorno de Albacete, tenían una mayor dificultad. Por otra parte, el Parque sirve para atraer empresas que demandan colaboraciones con centros de investigación que requieren de este personal cualificado y de los servicios asociados a este tipo de espacios. Finalmente, el Parque facilita la creación de empresas de ámbito tecnológico, derivadas tanto de grupos de investigación de la Universidad como de alumnos que han finalizado sus estudios y quieren trabajar para ellos mismos.

Cinco años

C.: ¿Qué hitos destacaría en estos cinco años de andadura?

P.G.: Ha habido dos grandes fases; una primera de construcción de edificios y equipamiento de éstos que hemos desarrollado hasta este año, así como una segunda fase en la que vamos a seguir construyendo pero, sobre todo, vamos a crecer en el desarrollo del ámbito empresarial. Las características de ámbito científico del Parque ya están definidas y ahora vamos a avanzar en el aspecto empresarial.

En este sentido, contamos con el nuevo Centro de I+D de Empresas, que está al 40% de ocupación, y vamos a lanzar nuevos proyectos de cara a los emprendedores, con una nueva incubadora de empresas de base biotecnológica. Igualmente, está previsto un nuevo edificio para empresas de nueva creación en Ciudad Real.

Crisis y evaluación

C.: ¿De qué forma ha afectado la crisis económica a la evolución prevista del Parque?

P.G.: La crisis, efectivamente, nos afecta a todos y, en nuestro caso, ha afectado a los planes de crecimiento previstos del Parque. No es que se haya reducido de forma notable el empleo -aunque hay empresas que, como en todos los sitios, lo están pasando mal-, pero sí se han estancado las perspectivas de crecimiento que tenían algunas de estas empresas. En este momento, las empresas están viendo cómo evoluciona la situación económica para hacer realidad sus planes de expansión. Esto nos ha afectado en el caso del Centro de I+D, ya que la previsión de ocupación era mayor a la que tenemos actualmente, pero confiamos que en breve las políticas de ampliación empresarial se reactiven y podamos ofrecer más trabajo a los nuevos titulados universitarios.

500 profesionales

C.: ¿Cuántas empresas y trabajadores están presentes, actualmente, en el Parque?

P.G.: Contando con los centros de investigación asociados y las empresas instaladas, en el Parque desarrollan su labor en torno a 500

profesionales. La mayor parte de estos trabajadores están ligados al sector de las tecnologías de la información y comunicación (TIC), que es una de las áreas con más demandas de empleo.

C.: ¿Qué sectores son los más relevantes, ahora, y cuáles lo serán en el futuro?

P.G.: El sector más relevante por número de empresas y trabajadores es el de las TIC. También hay otros sectores que estamos potenciando ligados al ámbito de la aeronáutica, las energías renovables o la automática y la robótica, con empresas cuyas capacidades van más allá del sector en el que se catalogan inicialmente. Asimismo, con la bioincubadora se va a impulsar, igualmente, el sector biotecnológico, dotándolo de espacios y servicios específicos.

C.: Recientemente, se anunciaba una nueva inversión de 600.000 euros por parte de las administraciones públicas. ¿A qué proyectos se va a destinar?

P.G.: Esa partida se completa con otras que vienen del Ministerio y que nos permitirán abordar los proyectos de la bioincubadora y el edificio de Ciudad Real.

Ciudad Real

C.: Mencionaba, anteriormente, la creación de esos nuevos espacios en Ciudad Real. ¿A qué se debe este 'salto' regional?

P.G.: El Parque, pese a que su sede, inicialmente, se encuentra en Albacete, siempre ha tenido vocación regional. El proyecto se ha consolidado ya en nuestra provincia, y los resultados son lo suficientemente buenos como para llevar el



modelo a otros espacios. En ese sentido, se plantea la posibilidad de pilotar un nuevo proyecto, más amplio, de ámbito regional, con la construcción del centro de Ciudad Real. Asimismo, la iniciativa viene propiciada por la demanda de la Universidad regional en sus programas de creación de empresas. Esto es lo que ocurre en el Campus de Ciudad Real, que es otro importante espacio de desarrollo tecnológico.

C.: ¿Qué cualidades tiene el Parque albaceteño que no tengan otros de España?

P.G.: La característica fundamental de este Parque es que los espacios de las empresas se vean como una continuidad del Campus. Lo más importante es que un alumno de la Universidad puede cambiar, en no más allá de cien metros, a un centro de investigación o a una empresa. El Parque facilita la interrelación y la comunicación fluida entre los agentes que componen los sistemas de I+D, y esa es nuestra gran baza. Somos un espacio integrado en la ciudad y en la Universidad.

C.: ¿En qué momento se encuentra Castilla-La Mancha respecto a I+D+i?

P.G.: Tenemos que seguir trabajando porque no estamos en la cabeza de la I+D en Europa ni en España, pero sí es cierto que hemos avanzado y que la I+D universitaria y empresarial es un elemento estratégico que se está viendo en las distintas políticas. La dirección es la adecuada; falta determinar si la velocidad que estamos adquiriendo para converger con otros espacios es también la adecuada o no.

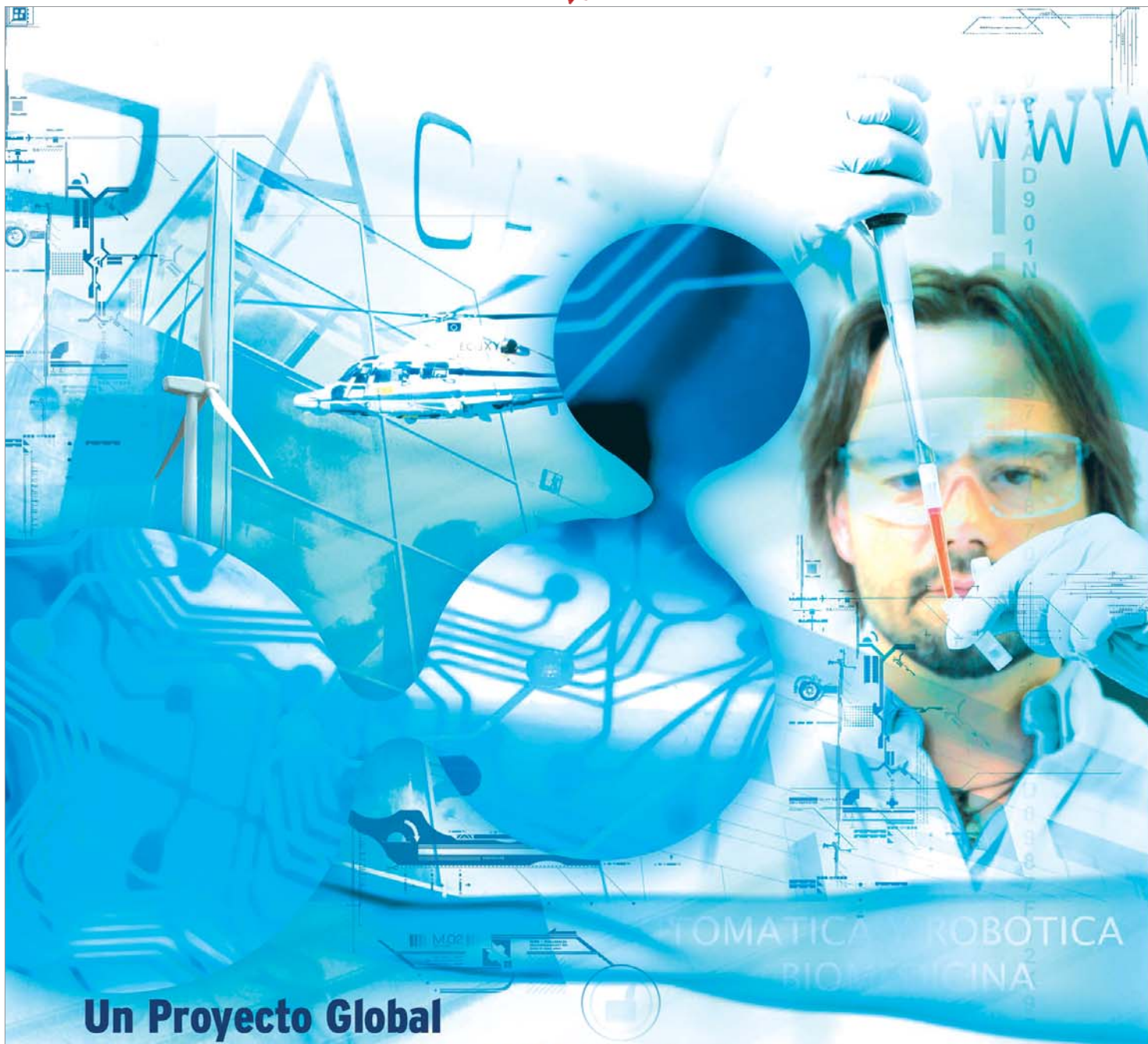

Un Proyecto Global donde desarrollarte profesionalmente

Tú puedes ser uno de ellos.

Parque Científico y Tecnológico de Albacete...

...Un proyecto de todos.



PARQUE CIENTÍFICO Y TECNOLÓGICO DE ALBACETE CASTILLA-LA MANCHA

ALBACETE SCIENCE AND TECHNOLOGY PARK

www.pcyta.com · pcyta@pcyta.com

Paseo de la Innovación, 1 · 02006 · Albacete Tel 967 555 300 · Fax 967 555 301

PUBLIKE 902 100 285



“El servicio más demandado por nuestros clientes es la asistencia técnica in situ”

Juan Antonio González,
SSI, Servicios & Soluciones Informáticas

Servicios y Soluciones Informáticas, SSI, es una empresa, cuya plantilla está formada por cinco profesionales, que nació hace doce años en Albacete gracias a la actitud emprendedora de dos castellano-manchegos: **Juan Antonio González** y **Francisco Javier Castillo**.

SSI está especializada en la in-

tegración de Soluciones Informáticas orientadas al mundo empresarial. Entre sus servicios está la venta de informática y ofimática, la asistencia técnica en domicilios y empresas, consultoría y proyectos de desarrollo.

SSI cuenta con una red de cientos de clientes formada, en su mayo-

ría, por pequeñas y medianas empresas tanto de Albacete como de provincias limítrofes, dedicadas a sectores tan diversos como el de comercio, transporte, industrias auxiliares, calzado, cuchillería, etc.

Pero además, también ofrecen sus servicios a particulares, que solicitan, sobre todo, piezas de equipos informáticos.

Asistencia in situ

“Los servicios que más demandan las empresas es el de la asistencia in situ, reinstalación de piezas, la ayuda con algún programa... servicio a domicilio, por así decirlo”, afirman desde la organización. Se trata de que hay empresas que no pueden permitirse contar en plantilla con un informático, por lo que acuden a SSI para desempeñar esa labor.

Aunque la actual situación de crisis económica les afecta, dado que también lo ha hecho a las pe-



queñas y medianas empresas, desde SSI aseguran que éste es un buen momento para comprar productos informáticos, dado que su precio ha descendido considerablemente.

Productos

Las marcas y productos de SSI son: distribuidores para España de Genexus, desarrolladores de soluciones de Microsoft, ingeniero ASE para Compaq, Certificado Distribuidor y cualificado de soluciones de Olivetti. Distribuidor oficial de servidores Fujitsu Siemens, Oficial Dealer de Olivetti, distribuidor Élite de Sp Editores y soluciones propias adaptables a la empresa SSI ERP.



PONGA **COLOR** EN SU OFICINA
PERO **SÓLO** DONDE HAGA FALTA



SSI Albacete, S.L.
C/ Ramón y Cajal 3
02005 - Albacete
Tel. 967 212 233 - Fax. 967 608 202





Mejorar la calidad de vida

España es uno de los países más ruidosos del mundo y al mismo tiempo tenemos una gran expectativa de vida. Ruido y años parece una mala combinación para el oído. Hablamos con **José Luis Blanco**, el Director Técnico de **SONIÓTICA** para preguntarle sobre las consecuencias de esta combinación.

“Todos sabemos que con la edad padecemos el deterioro de algunas capacidades como la vista o el oído y el ruido contribuye, lamentablemente, a aumentar los problemas de comunicación de las personas mayores, además de producir pérdidas auditivas prematuras”

Los audífonos actuales, ¿ayudan a solucionar estos problemas?

“Es difícil generalizar y más en este terreno en el que la publicidad pone tan altas las expectativas que la mayoría de las veces sólo se genera frustración. Los nuevos audífonos son mucho mejores que los de hace incluso pocos años, no sólo ayudan con los problemas para entender en ambiente más ruidoso o cuando hablan con varias personas sino que, además, son mucho más estéticos y por lo tanto fácil de aceptar por el usuario”.

¿Todo el mundo puede utilizar audífonos pequeños?

“Cada vez más pérdidas auditivas pueden utilizar audífonos más estéticos, pero no todas se benefician de estos audífonos y las pérdidas grandes necesitan todavía audí-

fonos más grandes, no tanto como hace unos años pero siguen necesitando este tipo de audífono. También es verdad que en pocos años probablemente haya audífonos más pequeños también para este tipo de personas. Podemos decir entonces que casi todo el mundo puede utilizar audífonos pequeños”.

¿Y los precios?, ¿son cada vez más caros los audífonos?

“No puedo responder con sí o no, los audífonos más sofisticados, con la mayor tecnología son caros porque incluyen las capacidades de un ordenador en este tamaño tan reducido y eso es necesariamente caro; pero como los ordenadores, los audífonos de precio medio o bajo son mucho mejores que los audífonos más caros de hace unos años, de manera que si comparamos prestaciones con precios, los audífonos no han subido de precio en estos años.

En **SONIÓTICA** tenemos audífonos para cada pérdida auditiva en

todas las gamas de precios, podemos asegurar que no va a encontrar un audífono digital a un precio más bajo que el que podemos ofrecerle nosotros ni tampoco una gama de audífonos de alta gama como la que también podemos ofrecerle”.

Las últimas aportaciones de conectividad, la posibilidad de usar los audífonos como manos libres de un teléfono móvil, usarlos como auriculares para ver la televisión, etc. ¿son realmente útiles?

“Afortunadamente hoy podemos solucionar todos estos problemas de la comunicación telefónica, la televisión, etc., de una forma sencilla y realmente muy eficaz.

Confiar en los profesionales para solucionar los problemas de las pérdidas auditivas es el mejor consejo que les puedo dar y por supuesto, invitarles a conocer **SONIÓTICA** donde podemos hacerle la revisión de su audición, de forma sencilla y gratuita”.



José Luis Blanco López de Lerma

Audiólogo y audioprotesista del Centro Audiológico Soniótica



Soniótica

¿Problemas de Audición?



En **SONIÓTICA** podemos ayudarle.
 Profesionalidad. Instalaciones. Experiencia
 Revisiones gratuitas
 Único con garantía de satisfacción

Marqués de Villores, 40
 Albacete - Telf.- 967 50 12 78





Entrevista

Rafael Plá García.
Odontólogo

“La tecnología, en el campo de la odontología, avanza de forma imparable”



El odontólogo Rafael Plá cuenta con una larga carrera profesional. Su clínica, que ha cumplido 25 años, cuenta con los más avanzados sistemas tecnológicos. Una correcta alimentación e higiene y hacer revisiones periódicas, son los consejos básicos para tener una salud bucal adecuada.

Crónica: La tecnología avanza a pasos agigantados en todos los campos. ¿Cómo lo ha hecho en el odontológico?

Rafael Plá: El avance, efectivamente, es imparable. En los últimos tiempos, en lo que se sigue avanzando es en la estética y en la implantología, que cada día es más sencilla, con menos molestia para

los pacientes. Cada vez se utiliza como primera opción para reponer piezas dentarias.

También se está avanzando en técnicas quirúrgicas con láser, que hace que las cirugías sean mucho menos agresivas y las molestias postoperatorias sean menores. Y lo que se está imponiendo ya son los sistemas CAD/CAM para fabricar

tanto prótesis como incrustaciones que sustituyen a los empastes. Estos métodos funcionan con unos ordenadores, con los que tomas una impresión óptica de las preparaciones que haces en la boca y, luego, hay máquinas que construyen esas piezas, algunas aquí en la clínica y otras en laboratorios, pero sin ya tener que poner pastas de impresión. Eso está suponiendo un avance tremendo.

Salud bucal

C.: ¿Cuáles son los consejos básicos a seguir para tener una adecuada salud bucal?

R.P.: Para empezar, llevar una correcta higiene bucal y hacer revisiones periódicas en el dentista. Si se trata de una persona que no tiene muchos problemas, con que se haga una revisión una vez al año es suficiente, y puede aprovechar para hacerse una limpieza bucal.

Alimentación

C.: ¿Qué alimentación es aconsejable y cuál no lo es para mantener la boca sana?

R.P.: Los alimentos que más perjudican a la dentadura son los ricos en azúcares refinados porque, junto a bacterias de la boca producen ácidos que provocan la caries. El alcohol y el tabaco inciden, además, en un problema más grave que es el cáncer oral. Por eso, es bueno hacerse revisiones periódicas, porque con un cáncer de este tipo, si se descubren a tiempo, con una simple biopsia se puede solucionar. Si no, puede desembocar en situaciones muy graves.

Por otro lado, la alimentación más aconsejable para mantener una correcta higiene bucal es la inclui-

da en la dieta mediterránea, porque es rica en verduras, fruta, pescado, carne... También es aconsejable comer verduras crudas que haya que masticar, porque contribuye a ejercitar la dentadura.

Patologías

C.: ¿Cuáles son las patologías más comunes?

R.P.: Hace años eran las caries, porque los padres no llevaban a los niños al dentista hasta que surgía el problema. Ahora, el más frecuente es lo que se llama la enfermedad periodontal, es decir, como se llega con las piezas de la boca a edades mucho más avanzadas, se pierde el soporte de estas piezas, que empiezan a moverse y terminan perdiéndose. Afortunadamente, hoy día, los implantes solucionan muy bien este problema. A estos implantes les venimos llamando la tercera dentición -la primera la tenemos de niños, la definitiva es la segunda dentición, y ésta, la de los implantes, la tercera-.

Lo que venimos teniendo estos últimos tiempos de estrés es el apretamiento dentáreo que está provocando fracturas dentáreas, desgaste de dentadura. Estamos viendo cómo, desgraciadamente, se dan muchas situaciones graves de personas a las que les sucede este problema, fracturas en molares y premolares que ni siquiera tienen caries.

Estética

C.: ¿Ha crecido la demanda de tratamientos estéticos en el campo de la odontología?

R.P.: Con el culto a la imagen que hay, la demanda ha crecido mucho en los últimos años. Por

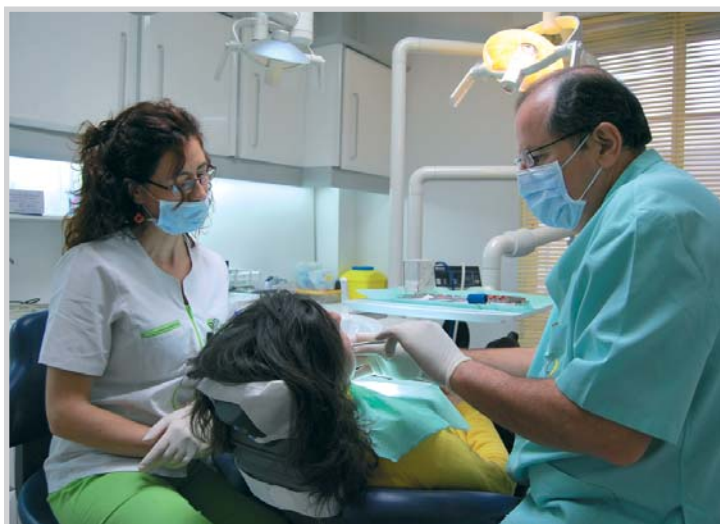



ejemplo, aquí hacemos desde blanqueamientos dentales, que es el tratamiento más sencillo, hasta casos de ortodoncia para alinear los dientes que, hoy en día, se hace a cualquier edad. Y también están las técnicas protésicas, muy poco mutilantes, como las de porcelana adherida. Hoy en día, se puede conseguir tener una estética perfecta y hacer unos cambios en la boca espectaculares.

Sin dolor

C.: El avance tecnológico habrá hecho que el dolor en las intervenciones y después de ellas sea mucho menor que antiguamente.

R.P.: Efectivamente, hace años no había técnicas anestésicas como hoy día. Actualmente, estas técnicas son totalmente indoloras. Utilizan mecanismos muy poco traumáticos, agujas finísimas, siliconadas, y no se concibe ningún tratamiento odontológico que no se realice con una buena anestesia. Y si se hacen intervenciones, como implantes, se acompañan de una medicación antiinflamatoria y analgésica; hoy día, nadie tiene que sufrir en el dentista.

Odontología multidisciplinar

C.: En qué consiste la odontología multidisciplinar?

R.P.: Como hoy día la odontología avanza tan rápido y hay una gran cantidad de técnicas nuevas, de materiales, de protocolos de actuación, es muy difícil que un solo profesional pueda estar a la última en todas las facetas. Por eso, se ha dividido en subespecialidades. Lo que hacemos es asociarnos los profesionales, especializándonos cada uno en una parcela, como en esta clínica, en la que puedes ver a los pacientes de manera global, pero cada uno de nosotros nos encargamos de determinadas partes, como la periodoncia, ortodoncia, la endodoncia, la implantología y la rehabilitación oral. Estamos cuatro profesionales para atender todas las parcelas, y cada uno estamos actualizándonos, estudiando, la parte que nos toca. Ésta es la única forma de poder estar a la última.

XXV aniversario

C.: La clínica ha cumplido este año su 25 aniversario. ¿Con

cuántas fichas cuenta? ¿Qué servicios ofrece?

R.P.: Tenemos unas 17.000 fichas. Cuando llegamos estábamos muy pocos dentistas. Lo que nos puede diferenciar es el tratamiento de odontología integral que podemos ofrecer. Tenemos la sistemática y los medios para que, a bocas que tienen problemas graves, poder atenderlas en todas sus fases.

Una de las cosas que hacemos mucho es todo el tema de implantologías y prótesis, y también la rehabilitación oral; es decir, bocas que vienen en un estado lamentable y que tienen que pasar muchas fases. Son los tratamientos más complejos pero también los más agradecidos, porque hacemos transformaciones impresionantes de las bocas.

Investigación

C.: Es usted miembro del grupo de investigadores de Biotechnology Institute S.L., B.T.I., lo que le permitirá estar a la última en cualquier avance que se produzca. ¿En qué se está trabajando ahora?

R.P.: Es toda una suerte pertenecer a este grupo. Ahora estamos trabajando en factores de crecimiento, obtenidos del plasma del propio paciente. Lo estamos aplicando para cicatrización, regeneración ósea, implantología. Pero ha trascendido a otras parcelas de la medicina, y se está empezando a estudiar para mesoterapia facial, es decir, utilizar el plasma para tratar determinadas atrofas, arrugas... También se está investigando en terapia celular con células madre.

Cursos

C.: Además, organiza, en Albacete, los Cursos de Actualización en Odontología Avanzada, de gran prestigio entre los profesionales de la odontología.

R.P.: Comenzaron en 2000, y este año hemos celebrado el X aniversario. Por estos cursos, que se hacen durante dos fines de semana, han pasado más de 1.200 dentistas de toda España, incluso de Portugal e Italia.

En 2010, se celebrarán los fines de semana del 9 y 10 y del 24 y 25 de abril, en el Colegio de Arquitectos Técnicos.

Alicia Cobo





Los de Albacete en Madrid

La Feria del III Centenario empieza su protagonismo en Madrid con un acto en la Casa de Castilla-La Mancha que presidirá la alcaldesa Carmen Oliver

Organizado por la propia 'embajada' regional y por la Asociación Cultural Peña de Albacete de la capital de España, ya hay expectación entre la diáspora paisana

Servirá como prelude a la posterior cita de la Feria Internacional de Turismo, FITUR, que comenzará diez días después también en Madrid



Carmen Oliver.

2010 va a ser el gran año para Albacete y su Feria gracias a la celebración del III Centenario de la confirmación de la misma. Pero, aparte del gran número de actos especiales que se vivirán en nuestra capital, de lo que se trata es de que tengan repercusión mayormente nacional -e internacional en menor medida-. Y para ello, como en los toros, la mejor plaza es Madrid. De modo que la capital de España es el sitio a conquistar para que el certamen ferial no sólo sea más

conocido, sino que arrastre a nuevos visitantes entre el 7 y el 17 de septiembre del año que está a punto de nacer.

Y en este 'ataque' social y mediático a Madrid, no va a tardar en coger protagonismo la Feria. Porque el próximo domingo día 10 de enero se va a presentar, aparte de lo que significa la Feria en sí, lo que a grandes rasgos va a ser esta especialísima edición de 2010. Será en la sede de la Casa de Castilla-La Mancha en un acto coorganizado por la propia entidad y por la Asociación Cultural Peña de Albacete en Madrid -a la que corresponde el segundo domingo de cada mes para sus actos y que ha cedido la fecha para tal fin- y en el que también colaboran el resto de las peñas y grupos de las otras cuatro provincias castellano-manchegas que tienen su sede en la Casa.

Además, tras el ofrecimiento que Olga Alberca, presidenta de la Casa, hizo a Ayuntamiento y Fundación para utilizar "este lugar castellano-manchego y la repercusión mediática de que gozan de sus actos en Madrid", según sus declaraciones a Crónica, se buscó una fecha en que pudiera estar presente Carmen Oliver, la alcaldesa de Albacete, quien desde tiempo atrás tenía mucho interés en viajar un día expresamente para estar con la embajada regional que es la Casa y provincial que es la Peña de Albacete.

Así, a mediados de este mes de diciembre, y tras recibirse en estas dos embajadas la confirmación de que la alcaldesa ponía en su agenda oficial este desplazamiento, ambas lo anunciaron en sus respectivos boletines que llegan a todos sus socios y también a los medios de comunicación regionales, provinciales y de la Comunidad de Madrid. Aunque en este caso, y con el fin de que el acto goce de mayor repercusión, tanto Casa como Peña van a hacer por separado un envío

El pintor José Martínez Santoyo, jubilado de su profesión como funcionario, refuerza su actividad artística y prepara nuevas exposiciones

El de Nerpio acaba de editar en Internet su página web, con más de 150 fotografías de sus obras, que está teniendo numerosas visitas

Jubilarse viene de júbilo. Y, aunque para algunas personas es un momento triste en el que no saben qué van a hacer, no acontece así para otras. Sobre todo si, además de ser artistas, poseen un carácter dinámico. Como el caso de nuestro paisano José Martínez Santoyo, que ha compartido sus creaciones pictóricas, de dibujo, de ensayos y de conferencias -con las que ha traspasado fronteras- con las de su profesión alimenticia de funcionario, en las que acaba de jubilarse en Málaga, donde reside por traslado desde hace prácticamente tres décadas.

"Lo más importante de la jubilación en sí es la disposición de tiempo libre, algo que echaba mucho en falta para dedicarme a tope a dibujar y pintar", declaró a nuestro semanario, en su reciente visita a Madrid por motivos personales este paisano nacido en Nerpio hace 66 años. Un tiempo que aprovecha ahora fundamentalmente pa-

ra intensificar más su prolífica producción, pero también para acercarse con mayor frecuencia a Albacete y a su bella localidad de nacimiento, donde es un auténtico ídolo.

También el nuevo y revolucionario mundo de Internet cuenta con una magnífica página -<http://www.josemartinezsantoyo.com>- muy bien editada e incluso con una bella música de piano como fondo, en la que se recogen centenares de sus obras en dibujo, óleo y otras técnicas, así como una biografía personal y artística. Aunque en principio él no estaba muy por la labor, sobre todo por modestia, poco a poco su círculo familiar, de amigos y colegas le fueron convenciendo y ahora él mismo se encuentra "altamente sorprendido" del enorme número de visitas que tiene.

Dentro de ellas, y dala la originalidad y la relevancia que en su momento tuvo su creación 'Catedrales de España' -68dibujos a plumi-



Emilio Martínez Espada

especial de correos electrónicos, cartas y llamadas telefónicas.

En principio, a falta de ultimar detalles por parte de las secretarías de organización de Casa y Peña, será una especie de charla coloquio protagonizada por la alcaldesa y en la que los asistentes podrán preguntarle o comentarle todo lo que les apetezca. Antes de ello habrá una especie de recepción oficial en la sede de la Casa y la presentación y agradecimiento por su viaje a **Carmen Oliver** por parte de **Olga Alberca**, de **Miguel Brazález**, presidente de la **Peña de Albacete**, y por algún representante de los otros grupos regionales de **Cuenca**, **Ciudad Real**, **Toledo** y **Guadalajara**.

También por parte de **Ayuntamiento** y **Fundación III Centenario** se tiene la intención de hacer un 'mailing' específico para este acto, tanto dirigido a instituciones oficiales como a los muchos personajes paisanos residentes en **Madrid**, aunque algunos de los mismos, socios de la Peña y/o de la Casa, se enterarán igualmente a través de los citados boletines mensuales de ambas. De momento, ya hay constancia del interés que ha despertado el acto entre muchos de los socios que habitualmente se pasan por la Casa y cuya convocatoria han podido ver en el tablón de anuncios de la misma.

Embajadores y otros personajes de la diáspora

Entre ellos, y debido a la celebración de otros actos con su asistencia, como sendos homenajes al fallecido poeta **Antonio Matea** -ver el anterior número de **Crónica**- y al **Albacete Balompié** -éste, también cubierto por nuestro semanario de fecha 13 pasado, igualmente con organización de Casa y Peña-, a tres de los personajes de la diáspora madrileña nombrados embajadores de este **III Centenario**. Se trata del modisto **Matías Montero**, del periodista y escritor aventurero **Antonio Picazo** y del economista y experto mundial en turismo **Augusto Huéscar**.

Pero la idea conjunta de **Casa, Peña, Ayuntamiento** y **Fundación** es contar con el resto de embajadores residentes en la capital de **España**, como los humoristas **Joaquín Reyes**, **Ernesto Sevilla** y **Raúl Cimas**, el periodista **Pedro Piqueras** y algún otro. Por cierto que desde la Casa y la Peña se va a pedir a todos ellos su colaboración en varios de los actos culturales que celebran a lo largo del año, aprovechando su tirón popular y mediático e igualmente como nuevas oportunidades de que la Feria se conozca más.

Y es que esta primera presentación de las actividades de la **Feria** de 2010 sólo es eso, la primera de algunas otras para 'vender' el certamen

en una serie que se limitó a centenas y medio de carpetas, estrenada con una exposición en 1991 en el **Ateneo de Madrid**, en la página se le dedica un apartado específico. Por cierto que es el que está registrando más visitantes, y también el que recoge más mensajes o comentarios que recibe, una posibilidad que también ofrece igualmente esta dinámica web.

Proyección internacional gracias a 'Las Catedrales'

Gracias a '**Las Catedrales**', que pusieron a circular internacionalmente a **Martínez Santoyo** y de las que se realizaron estudios artísticos en diversas universidades norteamericanas, el artista expuso algunos de sus cuadros al óleo en algunas localidades de **EEUU**, siendo las más destacadas las de las galerías '**Roman Forum Art**' de **Nueva York** y **Nueva Jersey**, cuyo propietario y mecenas **Elio Moroni** visitaba siempre al de **Nerpio** expresamente cada vez que venía a **España**.

Aunque la ya citada modestia del artista le impide adelantar cuáles serán sus nuevos proyectos y exposiciones, para que la gente admire la enorme calidad de su obra, si deja trascender que dispone de varias peticiones de cuadros y de muestras en **Andalucía** y **Madrid**. Pero él, ahora que esta "*jubilosamente jubilado*", quiere antes de na-

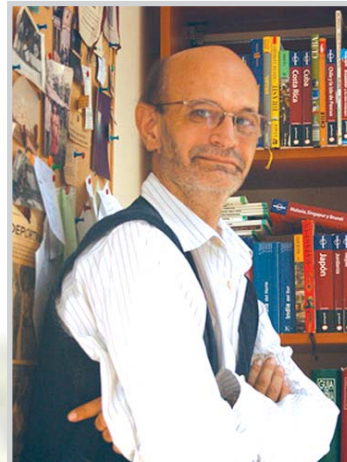

Antonio Picazo.



Augusto Huéscar.

en **Madrid**. Porque, además de las que a título particular organicen después Casa y Peña, también otras entidades piensan hacer algo al respecto en los meses inmediatos. Como, por ejemplo, otra de las 'embajadas' regionales en la capital de **España**, la sita en los populosos barrios de **Aluche** y **Carabanchel** -que creara y dirigiera el tristemente fallecido político **Ginés Meléndez** -y también la **Agrupación Cultural Castellano-Manchega 'El Tormo'**.

Por otra parte, de carácter oficial, y con la enorme relevancia nacional y mundial que posee, será el protagonismo de la **Feria 2010** en el más importante de los encuentros planetarios de turismo, la **Feria Internacional, FITUR**. Ahí, como medida excepcional debido a este **III Centenario**, nuestra capital tendrá un stand propio dedicado casi en exclusiva y que centrará su oferta. **FITUR** ha fijado sus fechas este mes de enero entre el 20y el 24, siendo el **Día de Castilla-La Mancha** y de **Albacete** el jueves 21.

Igualmente existen otros dos asuntos pendientes, con fechas prácticamente casi seguras pero que no se harán públicas hasta dentro de unos días, para que continúe el protagonismo de **Albacete** y su **Feria** en **Madrid**. Uno de ellos es una exposición de cuadros referidos a temática exclusiva del ferial, y otro la exposición de las navajas gigantes de varios artistas que ya han sorprendido gratamente en **Alicante** y **Guadalajara** y que serán instaladas en la nueva estación e intercambiador de **RENFE** cercanías y Metro de la **Puerta del Sol**.

da concluir varios de los cuadros "*por el placer de pintar*" y dice que después seleccionará, porque también tiene compromisos en su faceta de ensayista, escritor y conferenciante de temas pictóricos.



José Martínez Santoyo.



Albacete Balompié - Temporada 09/10

Liga Adelante 2ª División - Jornada 17

El Alba de Julián Rubio conquistó Córdoba

Stuani, de penalti al filo del descanso, y Alberto, al comienzo del segundo tiempo, goleadores en El Arcángel, 0-2

Córdoba: Raúl Navas; Herreros (Simon, m.46), Gaspar, Agus, Fuentes (Lizio, m.61); Jesús Rueda, Javi Flores, Gerardo, Arteaga; Juanjo y Pepe Díaz (Asen, m.17).

Albacete: Cabrero; Pablo Gil, Alberto, Tarantino, Kike Tortosa; Hidalgo (Fernando Sales, m.46), Sousa, Verza, Antonio López (Callejón, m.84); Salva (Merino, m.53) y Stuani.

Árbitro: Lizondo Cor-

tés. Amonestó a los cordobeses **Javi Flores, Herreros** y **Juanjo**, así como a los visitantes **Tarantino** y **Pablo Gil**.

Resulta sorprendente comprobar lo que puede cambiar un equipo con apenas retoques en su once y una buena dosis de confianza y resultados favorables. En **Córdoba** el **Alba** ganó su segundo partido consecutivo venciendo a un equipo que no conocía la derro-

ta en su campo en el presente campeonato. Orden, concentración y dos tantos de los llamados "psicológicos" bastaron para cerrar el 2009 con una gran victoria, buen sabor de boca y esperanzas fundadas en mejorar considerablemente en el año venidero.

Julián Rubio había avisado que su equipo saldría a ganar desde el primer minuto, pero bastante tuvo el once manchego en contener el arranque del **Córdoba** en el partido. Los locales, apoyados por un público entusiasta, salieron convencidos de cortar su racha de empates a costa del **Alba**. Pero la concentración y el trabajo colectivo del **Alba** frenaron el ímpetu cordobés. La primera mitad tuvo dos protagonistas con suerte muy distinta. El delantero del **Córdoba**, **Pepe Díaz**, se lesionó y dejó a su equipo desamparado en ataque. El atacante del **Alba**, **Stuani**, cerró el primer acto fabricándose un penalti que él mismo convirtió en el uno a cero con el que se llegó al descanso.

El partido se reanudó de la mejor manera posible para el **Alba**. **Alberto** mar-



Antonio López.

có el segundo tanto de cabeza a la salida de un córner para reivindicarse en su tierra y dejar encarrilado el encuentro. El **Córdoba** se vió maniatado por el centro del campo albaceteño y no pudo romper la férrea defensa visitante en ningún momento, inquietando a **Cabrero** de disparos lejanos sin apenas peligro. Por

contra, el **Alba** pudo marcar el tercero en un par de contragolpes. El marcador no se movió y **Julián Rubio**, no solo se comerá el turrón en casa, sino que podrá saborear tranquilamente estas navidades su buen trabajo con un equipo que andaba desorientado hace menos de un mes.

Román Escudero

Así va la liga

SEGUNDA DIVISIÓN

Resultados

Girona	3-2	Elche
Las Palmas	1-1	Celta
R. Murcia	2-2	Cádiz
Gimnástico	2-1	Villarreal B
R. Sociedad	2-0	Betis
Huesca	2-0	Castellón
Numancia	1-0	Real Unión
Salamanca	0-1	Rayo
Levante	1-2	Cartagena
Córdoba	2-0	Albacete
Hércules	2-0	Huelva

Próximos jornada

Recreativo	-	Girona
Albacete	-	Hércules
Cartagena	-	Córdoba
Rayo	-	Levante
Real Unión	-	Salamanca
Castellón	-	Numancia
Betis	-	Huesca
Villarreal B	-	R. Sociedad
Cádiz	-	Gimnástico
Celta	-	R. Murcia
Elche	-	Las Palmas

	J.	EN CASA			FUERA			GOLES		Pts.
		G.	E.	P.	G.	E.	P.	F.	C.	
1.- R. Sociedad	17	7	2	0	3	3	2	26	15	35
2.- Hércules	17	8	1	0	1	5	2	23	9	33
3.- Cartagena	17	4	2	2	4	3	2	26	17	29
4.- Rayo	17	4	3	1	3	3	3	28	18	27
5.- Betis	17	5	3	0	2	2	5	27	18	26
6.- Numancia	17	4	4	1	3	1	4	24	23	26
7.- Salamanca	17	4	2	3	3	3	2	22	21	26
8.- Gimnástico	17	3	3	3	4	1	3	16	17	25
9.- Elche	17	4	3	1	2	2	5	27	27	23
10.- Córdoba	17	5	3	1	0	5	3	16	18	23
11.- Villarreal B	17	4	3	1	2	2	5	21	24	23
12.- Levante	17	4	4	1	1	3	4	21	20	22
13.- Albacete	17	3	2	3	3	2	4	26	30	22
14.- Huesca	17	4	4	1	1	2	5	16	17	21
15.- Recreativo	17	4	1	3	2	2	5	15	18	21
16.- Las Palmas	17	3	5	1	1	3	4	14	15	20
17.- Girona	17	4	1	4	1	4	3	24	26	20
18.- Celta	17	2	3	3	2	4	3	16	21	19
19.- Cádiz	17	3	3	2	1	4	4	17	25	19
20.- R. Unión	17	3	3	2	1	1	7	14	21	16
21.- R. Murcia	17	2	4	3	0	4	4	20	25	14
22.- Castellón	17	3	1	4	0	1	8	18	32	11



Antonio Hidalgo pelea por el balón.

Próximos rivales

Visita del Hércules y viaje a Huelva

El 2010 comenzará con un bonito duelo en el **Carlos Belmonte** entre **Albacete** y **Hércules de Alicante**. Los alicantinos tienen fijado como objetivo subir a **Primera** después de

quedarse a las puertas la temporada pasada y llegar a **Albacete** en el trío de cabeza.

El **Recreativo** de **Huelva**, descendido este año de **Primera División**, está defraudando a

sus seguidores después de un inicio de campeonato decepcionante. El conjunto onubense aún puede engancharse al carro del ascenso si no deja escapar más puntos de **El Colombino**.

La Diputación Provincial reconoce a las jóvenes promesas del deporte

La gala fue presentada por el humorista Raúl Cimas y amenizada por los payasos Greenchinchón

La Diputación de Albacete ha reconocido, en la VII edición de la Gala del Deporte, a los jóvenes, clubes, equipos, eventos e instituciones más destacados este año en materia deportiva.

El acto de entrega de premios, presidido por el presidente de la Diputación, **Pedro Antonio Ruiz Santos**, y presentado por el humorista albaceteño, **Raúl Cimas**, contó con dos apartados. Por un lado, se hizo entrega de los premios correspondientes a las distintas modalidades del deporte en edad escolar y, por otro, se entregó premios a distintas categorías relacionadas con el deporte en la provincia.

La gala, que estuvo amenizada por la actuación del grupo de payasos **Greenchinchón**, se celebró en el Teatro Circo de Albacete.



Autoridades y premiados en la Gala del Deporte 2009.

Premiados

Deporte en edad escolar

- ⤵ Ajedrez: **Javier Boj Marqués.**
- ⤵ Atletismo: **Roxana Martínez Bañón.**
- ⤵ Campo a través: **Ester Ferri Sanchos.**
- ⤵ Bádminton: **Club Bádminton de Albacete.**
- ⤵ Baloncesto: **Escuela de Baloncesto del Colegio Público La Roda.**
- ⤵ Balonmano: **Noelia Perujo Tomás.**
- ⤵ Ciclismo: **Germán Valero Garrijo.**
- ⤵ Fútbol: **Escuela Municipal de Fútbol Base de Almanza.**
- ⤵ Fútbol sala: **Escuela Municipal de Fútbol Sala de Alcalá del Júcar.**
- ⤵ Gimnasia: **Ángel Hernández Recalde.**
- ⤵ Judo: **Juan Antonio Delgado Tostado.**
- ⤵ Natación: **Club Natación de Albacete; equipo de relevos infantil.**

⤵ Orientación: **Paulino Rubio Sánchez.**

⤵ Triatlón: **David Castro Fajardo.**

⤵ Voleibol: **EDM Juventud Hellín; cadete- masculino.**

Premios, por categorías

- ⤵ Trayectoria deportiva: **Julián Rubio Sánchez.**
- ⤵ Colaboración Institucional con el Deporte: **Ayuntamiento de Bienservida.**
- ⤵ Mejor club/ equipo deportivo: **Escuela de Fútbol Albacea.**
- ⤵ Deportista provincial más destacado: **Guillermo García López.**
- ⤵ Apoyo de la empresa privada al deporte: **Seritec.**
- ⤵ Mérito a los valores y espíritu deportivo: **Miguel Peraille Tinaut y José Llorens Muñoz.**
- ⤵ Mejor evento deportivo: **Ayuntamiento de Albacete por el Campeonato de España de Campo A Través.**



Mayor 36 cafetería



c/ Mayor, nº36
Telf.- 967 213419

*Prosa y verso***Dios confió en el hombre****ISIDORO BALLESTEROS**

Lo normal es que el hombre confíe en Dios; sin embargo, la gran maravilla humana, es que Dios ha confiado en nosotros. A pesar de todas nuestras flaquezas, de todas nuestras imperfecciones, Dios ha apostado por el hombre a través de nuestro libre albedrío y libertad en el amor. Sin duda alguna, la libertad es el mayor atributo que tiene el ser humano...

*Apostaste, Señor, por el hombre
Por la libertad nos diste
El riesgo de no amarte,
El riesgo de ignorarte y olvidarte;
Esa es tu grandeza y la nuestra,
Libérrima nuestra decisión,
Porque si el amor no es libre, no es amor.*

En ese sentido, podemos estar seguros que siempre podemos contar con el amor de Dios; sin embargo, vivimos en una sociedad que no siempre el amor, la educación, el esfuerzo y buena voluntad, sólo nos queda rezar...

*Cuando el amor no encuentra su eco
Y retorna vacío en la ingratitud y el olvido,
Sólo nos queda rezar.
Cuando la memoria ausente
No quiere ya recordar
Quien le quiso y quien le quiere,
El tiempo que pasa mata y muere,
Sólo nos queda rezar.
Cuando el corazón
Curado de ambiciones y porfías,
Apuesta tan sólo por amar,
Si no es correspondido en su querer,
Tan sólo nos queda rezar.*

Y al final de todos los avatares de la vida, después de los afanes y desvelos que conlleva nuestra ajetreada vida, las cosas materiales se esfuman y pasan de mano en mano. Sólo queda el amor, que pervive y da nombre a Dios mismo. Esa es la esencia de la religión. No hay muchas religiones, sino una sola: el amor...

*No necesito decir Dios si amor digo,
Si digo amor, digo su nombre;
Su nombre es amor, definición exacta,
Ser y amar en el mismo verbo
Y razón de ser del adverbio siempre.*



Albacete tendrá “dos o tres eventos importantes, al mes, para celebrar el III Centenario”

En 2010, se inaugurará la escultura de Antonio López, las cuatro fuentes diseñadas para la conmemoración y las medianeras con motivos feriales



Soledad Velasco, Paloma Carrión, Carmen Oliver, Concepción Muñoz y Ramón Sotos.

La celebración del III Centenario de la Feria contará, a partir del año que viene, con “dos o tres eventos importantes durante todo 2010”, según señaló la alcaldesa de Albacete, **Carmen Oliver**. Aunque no reveló ninguno distinto a los ya conocidos -entre los que está el **Congreso Internacional de Cuchillería**, el **Congreso Nacional de Jóvenes Empresarios** y la **II Convención sobre Cambio Climático**-, la alcaldesa anunció que, a partir de enero, ofrecerán toda la información sobre el calendario de actividades que se realizarán.

Oliver recordó algunas de las actividades ya celebradas, como el **I Congreso Internacional de Gastronomía** y el **Foro de Innovación de la Cámara de Comercio e Industria**, además de las galas de nombramiento de embajadores de la Feria, que cuenta, de momento, con 33 representantes “orgullosos de su ciudad y su Feria”.

En un balance sobre la gestión desarrollada por la Fundación III Centenario, Carmen Oliver, presidenta de esta Fundación, señaló que, durante 2009, han obtenido recursos por medio de patrocinios privados, de alrededor de dos millones

de euros; y, por parte del patrocinio público, cuentan con más de 11 millones, dado que en este presupuesto se incluyen las obras que, con la segunda fase del Plan de Barrios, remodelará la calle de la Feria, su entorno y el Recinto Ferial.

En lo que se refiere a promoción, el III Centenario ha estado presente en cinco ferias de turismo; y las navajas gigantes han sido expuestas en Toledo, Guadalajara y Alicante.

El Mirador, en 2011

El proyecto del **Centro de Interpretación y Mirador Turístico de los Depósitos del Agua**, en la Fiesta del Árbol, estará listo a en el primer trimestre de 2011.

Entre los próximos eventos e inauguraciones, Oliver destacó la finalización de los murales con motivos feriales en medianeras -dos de ellas ya están concluidas-, las cuatro fuentes del III Centenario -una de ellas se encuentra, finalizada, en Los Jardinitillos-, y la escultura del artista castellano-manchego **Antonio López**.

En lo que respecta al **Palacio Multiusos**, la alcaldesa matizó que no estará listo

para el III Centenario, aunque el espacio para esta infraestructura sigue estando reservado. Lo mismo ocurre con el proyecto de cubrir la **Caseta de Los Jardinitillos**, “un proyecto ambicioso que requiere una inversión ambiciosa”.

Calendario y postales

Carmen Oliver, acompañada por el concejal de Turismo, Comercio y Promoción Económica, **Ramón Sotos**; la concejala de Feria y III Centenario, **Soledad Velasco**; la presidenta de la Asociación Albacete Centro, **Concepción Muñoz**, y la directora del Gran Hotel, **Paloma Carrión**, presentó un juego de postales y un calendario del III Centenario.

Las postales, fruto de un convenio con el Gran Hotel, representan los carteles de la Feria. Se han distribuido 10.000 juegos que se repartirán en comercios y en el Gran Hotel. Además, se han distribuido 2.500 calendarios que serán puestos a la venta, por tres euros cada uno, en los comercios, el Museo Municipal, el Centro de Interpretación y Sensibilización para la Paz, el kiosco de la plaza Mayor y el Teatro Circo.



Más de 155.000 personas visitaron, en 2009, el Circuito de Albacete

El calendario provisional de 2010 está formado por doce pruebas regionales, nacionales e internacionales

El Circuito de Albacete ha contado, en 2009, con la visita de más de 155.000 personas. En la presentación de la memoria, el director del Circuito, **Andrés Sánchez Ma-**

rín, acompañado por el vicepresidente de la Diputación de Albacete, **Agustín Moreno**, y el concejal de Deportes, **Juan Antonio Belmonte**, explicó que, en 2009, en esta ins-



Andrés Sánchez Marín, Agustín Moreno y Juan Antonio Belmonte.

talación deportiva se han desarrollado 278 activida-

des y, en las pruebas disputadas, han estado representados 37 países.

Además, 9.100 aficionados o profesionales han hecho uso del Circuito, de los que más de 1.600 han sido pilotos de las distintas especialidades del motor.

Sánchez Marín tam-

bién presentó el calendario provisional para 2010, conformado por carreras de motos eléctricas y la continuidad de las citas más emblemáticas y de carácter internacional, "que son el principal atractivo" del Circuito, señaló el director.

Calendario 2010

➤ **Campeonato Regional de motociclismo:** 13 y 14 de marzo.

➤ **"Motodes" y Cuna de Campeones Bancaja:** 24 y 25 de abril.

➤ **Campeonato de España de motos CEV Buckler:** 8 y 9 de mayo.

➤ **Campeonato Mundial de Resistencia de motos, sidecar y eléctricas:** 21 y 22 de mayo.

➤ **Campeonato de Europa de Camiones y regional de automovilismo:** 5 y 6 de junio.

➤ **Copa de España de Resistencia automovilismo y otras Copas mono-**

marca: 12 y 13 de junio.

➤ **Campeonato de España de GT y otras Copas monomarca:** 2 y 3 de julio.

➤ **Campeonato Regional de motociclismo:** 17 y 18 de julio.

➤ **MAC 90 y Copa Deccla. Motos resistencia para aficionados:** 3 y 4 de septiembre.

➤ **Campeonato de España de motos CEV Buckler:** 11 y 12 de septiembre.

➤ **Campeonato Mediterráneo de motociclismo:** 16 y 17 de octubre.

➤ **Campeonato de Europa de motociclismo y eléctricas:** 23 y 24 de octubre.



Desde Villarrobledo

En torno a la Navidad y la nieve

Francisco Tomás.- Parece como si la Navidad y la nieve se hubiesen querido unir este año más que nunca, para hacer resaltar, esta con su belleza y sencillez, el acontecimiento más importante de la historia de la humanidad, como es el Nacimiento del Niño Dios.

Los pasados días ha causado gran admiración el ver tanta nieve adornándolo todo con su blancura constante, que para muchos jóvenes era la primera vez que veían los paisajes tan blanqueados. Se han producido algunas molestias, roturas y caídas por culpa del hielo, (en el hospital se han contabilizado cuarenta) pero ninguna se ha dicho sea grave.

A todo lo anterior se ha unido la representación de los belenes, de lo que Vi-

llarrobledo tiene tradición de realizarlos originales y hermosos, magníficos, entre los que recordamos especialmente el de la parroquia de Santa María (que vienen a visitarlo, atraídos por su gran fama, hasta de Francia, en viajes especiales) y el que se levanta todos los años en el claustro del Ayuntamiento de esta localidad, montado por la asociación de belenistas.



La tradicional muestra de villancicos, también se ha sumado al esplendor de la fiesta.

Navidad, nieve, belenes, villancicos, ¡qué alegría!

Recordamos en estos momentos, cuando a la Madre Teresa de Calcuta, unos jóvenes le pidieron un consejo. Ella les dijo: "es muy sencillo y muy importante: sonreid siempre"

Así de sencillo, y eso es lo que más nos atrae: que la felicidad sea posible para todos.

No hace falta ser y tener lo perfecto. Para ser felices, la alegría que llena es la que nace y hace por dentro, para transmitirla a los demás. Y eso ha sido posible estos días con la contemplación del gran Misterio, la Naturaleza y el arte sencillo.

POPULAR

LIBROS

c/Octavio Cuartero, 17
Telf.- 967 225 863 - Fax.- 967 230 835
e-mail: popular@popularlibros.com
www.popularlibros.com

RESTAURANTE - EL CALLEJÓN



El más típico ambiente
Alta gastronomía,
calidad y servicio

Guzmán el Bueno
Tel. 967 21 11 38. ALBACETE



Guía Cultural

PRESENTADA POR



El Oeste

El Oeste Hogar - Rosario, 16. - www.eloeste hogar.com
Tel. 967 24 20 12 - 967 24 15 50 ALBACETE



EXPOSICIONES

• Exposición fotográfica del Patrimonio.

- Hasta el 31 de diciembre, en el Museo de la Paz, exposición del patrimonio arquitectónico, urbanístico y paisajístico desaparecido en Albacete, desde los años 60, como el Alto de la Villa. Con esta exposición se pretende immortalizar aquel Albacete.

• Kalaallit Nunaat, el país de las sombras largas

- Exposición fotográfica de **Raúl Moreno**, en el Museo Municipal, hasta el día seis de enero.

• Patrimonio Restituido en Albacete

- El Centro de Interpretación y Sensibilización para la Paz presenta, hasta el 31 de diciembre, la exposición Patrimonio Restituido en Albacete, que resalta la riqueza patrimonial de Albacete.

• Colección Internacional de Arte Popular

- Basada en la Colección de Arte Popular de **Ramírez de Lucas**. Hasta el tres de enero de 2010, en el Museo Municipal.

• “Cuchillos de Albacete. Tesoros de

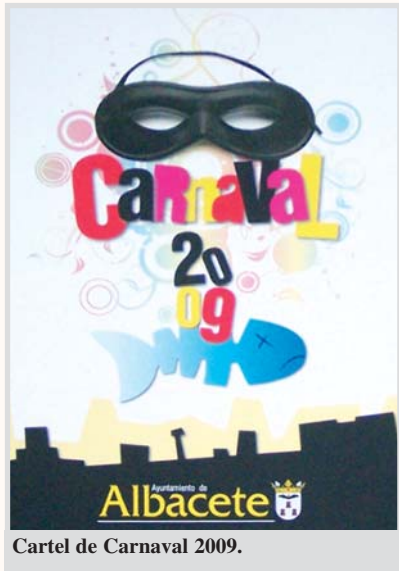

Cartel de Carnaval 2009.

tres siglos”

- El Museo Municipal de la Cuchillería de Albacete acoge una exposición temporal donde se muestran cuchillos, puñales, dagas, almaradas y puntillas de los siglos XVII, XVIII y XIX realizados por artesanos de Albacete, verdaderos tesoros que han sido cedidos por diferentes coleccionistas, el Museo Arqueológico Nacional y del Museo de Albacete. Hasta enero de 2010. Museo de la Cuchillería de Albacete. Plaza De la Catedral s/n.

Convocatorias

• Carteles de Carnaval

- El Ayuntamiento de Albacete convoca el concurso de carteles de Carnaval 2010. La técnica será libre y los carteles contendrán: Carnaval 2010. Ayuntamiento de Albacete, con el escudo oficial de la ciudad de Albacete. Los interesados remitirán las obras, hasta el 30 de diciembre de 2009, al servicio de Cultura y Festejos, Museo Municipal, Plaza del Altozano, s/n.

• II Concurso Artistas por la paz

- Hasta el 10 de enero pueden entregarse los trabajos. Los trabajos deben enviarse al Centro de Interpretación de la Paz, situado en la Plaza del Altozano. La revista **967 Arte** publicará y divulgará las obras ganadoras en una sección especial para el evento.

Auditorio Municipal

• Música

- **Carmen París**. El día 27 diciembre, a las 20:00 horas.

• Música Interactiva

- “El laboratorio musical del maestro sonoro”. El día 2 enero, a las 18:00 horas.

• Ópera

- **Susana Cordón Segura** (Soprano). El día 29 de diciembre, a las 18:00 horas.

• Teatro Familiar

- “Zoo” de la compañía **Yllana**. El día 2 enero, a las 18:00 horas.

Vida universitaria

Ya hay 200 participantes en la IV Olimpiada Informática

El plazo de inscripción para alumnos de Secundaria, Bachiller y Ciclos Formativos termina el 18 de enero



La Universidad de Castilla- La Mancha ya cuenta con cerca de 100 equipos inscritos en la Olimpiada de Informática, que cumple su IV edición. Dirigida a alumnos de Educación Secundaria, Bachiller y ciclos formativos de Castilla- La Mancha, la UCLM tiene como objetivo que los estudiantes amplíen sus conocimientos en esta materia y aprendan a trabajar en grupo ya que, según apuntan desde la organización, “de la formación en este campo depende, en buena medida, su propio futuro y el desarrollo de Castilla- La Mancha”.

Hasta el 18 de enero

Los casi 100 equipos inscritos hasta la fecha están formados por más de 200 alumnos de institutos de todas las provincias de la región. El comité organizador ha ampliado el plazo de inscripción hasta el 18 de enero.

El certamen cuenta con dos competiciones diferentes; por una parte, las Olimpiadas de Informática para estudiantes de Bachillerato y ciclos formativos y, por otra, la Feria de Ideas, abierta a todos los alumnos de Secundaria. El coordinador del certamen, **Francisco Alfaro**, animó a los estudiantes a inscribirse, ya que se trata de una actividad “divertida y creativa”.

La UCLM ha preparado diverso material de ayuda para los alumnos participantes, así como enlaces de apoyo, ejemplos, pruebas de autoaprendizaje, etc, que se puede encontrar en la página web www.olimpiadasinformatica.uclm.es.

Los equipos que resulten ganadores serán invitados a participar, con los gastos pagados, en la fase final de la Olimpiada Informática Española, que se celebrará en Barcelona, y que da acceso a la Olimpiada Informática Internacional.

Albaproa s.l.

Asesoría laboral, fiscal
y contable
**AL SERVICIO DE LA PEQUEÑA
Y MEDIANA EMPRESA**

ALBACETE. Avda. de España, 35. - Tel. 967 22 61 62 - Fax: 967 50 41 40



Los Números de la Suerte



VIERNES 18 DE DICIEMBRE

Números:
14, 30, 32, 35 y 49
Estrellas
8 y 3

lotería nacional

JUEVES 17 DE DICIEMBRE

Primero: **19.248**
Segundo: **44.273**
Reintegros:
5, 8 y 9

SÁBADO 12 DE DICIEMBRE

Primero: **85.158**
Segundo: **44.033**
Reintegros:
0, 1 y 8

lotería primitiva

Jueves 17
7, 16, 28, 32, 42 y 46 (25)
Reintegro: 7
Sábado 19
9, 25, 42, 43, 44 y 49 (28)
Reintegro: 8

GORDO DE LA PRIMITIVA

Domingo 20
10, 13, 21, 31 y 49
Número clave: 8

Bono Loto

Lunes 21
8, 15, 19, 24, 36 y 38 (13)
Reintegro: 7
Martes 22
3, 18, 29, 32, 38 y 43 (30)
Reintegro: 9
Miércoles 23
1, 3, 7, 14, 20 y 34 (17)
Reintegro: 3
Viernes 18
27, 34, 40, 41, 43 y 46 (37)
Reintegro: 3

ONCE

Lunes 21:
13.812 (R-1 y 2)
Martes 22:
11.137 (R-1 y 7)
Miércoles 16:
01.520 (R-0 y 0)
Jueves 17:
28.635 (R-2 y 5)
Viernes 18:
64.003 (Serie 044 - R-3)
Domingo 20:
77.255 (Serie 007 y R-5)



Jueves 17
4, 5, 10, 19, 22, 37 y 38
Reintegro: 4
Domingo 20
6, 10, 13, 15, 23, 28 y 32
Reintegro: 9

FARMACIAS

		Farmacias de Guardia (a partir de las 21:30 horas)	
26	Farmacia del Rosario. Rosario, 38 Panadero - Robles. Isabel La Católica, 37 García Lorente. Pedro Coca, 76 (junto a Arquitecto Vandelvira) Carrasco. Vicente Aleixandre, 10 (junto Centro de Salud avda. de la Estación)	26	Farmacia del Rosario. Rosario, 38 Panadero - Robles. Isabel La Católica, 37 Farmacia Avenida. Avenida de España, 21
27	Farmacia Tejares 61. Tejares, 61 Sociats. Blasco Ibañez, 32 (junto a Octavio Cuartero) Giménez Benítez, Eduardo. Paseo Circunvalación, 23 González Tolosa. Ramón y Cajal, 23	27	Farmacia Tejares 61. Tejares, 61 Sociats. Blasco Ibañez, 32 (junto a Octavio Cuartero) Farmacia Avenida. Avenida de España, 21
28	Ruiz Amaya. Hermanos Falcó, 6 (esquina Batalla del Salado, junto a Gasolinera) Baena Jiménez. San Antonio, 34 (frente Hotel Europa) Calero Fernández. A. Vandelvira, 78 (frente Centro Cultural Ensanche) Farmacia Plaza Mayor. Mayor, 3 (junto a Plaza Mayor)	28	Ruiz Amaya. Hermanos Falcó, 6 (esquina Batalla del Salado, junto a Gasolinera) Baena Jiménez. San Antonio, 34 (frente Hotel Europa) Farmacia Avenida. Avenida de España, 21
29	Lara Tejedor. José de Carvajal, 20 (frente aparcamiento de Eroski) Aleján Roldán. Bilbao, 24 (junto antiguo Ambulatorio zona Feria) Frias Mirasol, A.M. Francisco Pizarro, 39 Mansilla Delicado. Paseo de la Libertad, 11	29	Lara Tejedor. José de Carvajal, 20 (frente aparcamiento de Eroski) Aleján Roldán. Bilbao, 24 (junto antiguo Ambulatorio zona Feria) Farmacia Avenida. Avenida de España, 21
30	F. Lozano. Tesifonte Gallego, 13 Rosa Mª Martín La Calle. Baños, 43 Lucas Paños. Rosario, 143 Nuestra Sra. de Cubas. Guadalajara, 10 (zona Paseo de la Cuba - frente gasolinera)	30	F. Lozano. Tesifonte Gallego, 13 Rosa Mª Martín La Calle. Baños, 43 Farmacia Avenida. Avenida de España, 21
31	Polo Gómez. Avda. de España, 71 Local 25 Campus Universitario-(junto Hotel Universidad) López Carrascosa. Joaquín Quijada, 19 (esquina Doctor Ferrán - cerca Paseo Feria) Eloy Marín Nieto. Paseo Circunvalación, 41 González Tobarra. Ignacio Monturiol, 3 (Detrás Fábrica de Harinas de Fontecha)	31	Polo Gómez. Avda. de España, 71 Local 25 Campus Universitario-(junto Hotel Universidad) López Carrascosa. Joaquín Quijada, 19 (esquina Doctor Ferrán - cerca Paseo Feria) Farmacia Avenida. Avenida de España, 21
1	Santa Teresa. Mayor, 16 Farmacia Roldán. Hermanos Falcó, 36 (frente Hospital General) Farmacia Avenida. Avenida de España, 21 Aguilar Candel. Antonio Machado, 20 (junto a Franciscanos)	1	Santa Teresa. Mayor, 16 Farmacia Roldán. Hermanos Falcó, 36 (frente Hospital General) Farmacia Avenida. Avenida de España, 21
2	Mahiques. Mayor, 61 (semiesquina a Teodoro Camino) Cuéllar. Avenida de España, 28 (esquina Circunvalación) Cabanes Planells. Gabriel Ciscar, 40 Sotos Martínez. Pérez Galdós, 43 (esquina a Torres Quevedo)	2	Mahiques. Mayor, 61 (semiesquina a Teodoro Camino) Cuéllar. Avenida de España, 28 (esquina Circunvalación) Farmacia Avenida. Avenida de España, 21
3	Silvestre. Ramón Casas, 20 (entre salida de urgencias y ferretería Juanjo) Cuervas-Mons. Teodoro Camino, 27 (Junto a Escolapios) Fernández López, M.P. Gabriel Ciscar, 19 Pilar Medrano. Paseo Circunvalación, 98 (zona Carrefour)	3	Silvestre. Ramón Casas, 20 (entre salida de urgencias y ferretería Juanjo) Cuervas-Mons. Teodoro Camino, 27 (Junto a Escolapios) Farmacia Avenida. Avenida de España, 21

Los días de la semana

EL SOL		SANTORAL		LA LUNA	
Sale	Se pone			Sale	Se pone
7,36	16,54	26 Sáb.	San Esteban, protomártir; S. Marino, mártir; San Dionisio, San Zósimo, Papa.	12,30	01,45
7,37	16,55	27 Dom.	S. Juan, apóstol; Sta. Nicerata, Sta. FABIOLA, viuda; S. Teodoro y Teófanos.	13,02	02,51
7,37	16,56	28 Lun.	La Degollación de los Santos Inocentes; Sta. Teófila, vg.; San Cástor, mr.	13,41	04,01
7,37	16,56	29 Mar.	Santo Tomás de Becket, ob. y mr.; San David, rey; Ss. Víctor y Segundo, mrs.	14,30	05,12
7,38	16,56	30 Mié.	Día de la Paz. La Traslación de Santiago; Ss. Sabino, Apiano, Merceño y Raúl, abad.	15,31	06,20
7,38	16,58	31 Jue.	San Silvestre, Papa; en Valencia, Nuestra S. de la Leche y del Buen Parto.	16,43	07,21

Llena en Cáncer a las 19:14 horas. - Soplarán, casi de continuo, vientos del NE. de escasa fuerza, con cielo claro o poco nuboso; escarchará por las noches y habrá nieblas por las mañanas; el ambiente, al fin, aumentando los nublados y sobreviniendo humedades y lluvias.

7,38	16,59	1 Vie.	La Circuncisión del Señor, Sta. Mª Madre de Dios. El nombre de Jesús.	18,00	08,12
7,38	17,00	2 Sáb.	Ss. Basilio, Gregorio Nacianceno; Santos Adelardo, Macario, abs.; Narciso	19,20	08,55
7,38	17,01	3 Dom.	Santa Genoveva, patrona de París; Santos Antero, p.; Daniel y Atanasio, mrs.	20,37	09,30

Teléfonos de interés

ALBACETE		Hospital de Villarrobledo.....967 13 30 00
Bomberos Sepel.....085	Bomberos.....080	LA HODA
Policía Nacional.....091	Policía Municipal.....092	Policía Municipal.....967 44 40 92
Policía Municipal.....092	Guardia Civil.....062	Guardia Civil.....967 44 13 05
Guardia Civil.....062	Cruz Roja. Ambulancia.....967 21 90 12	Bomberos.....967 44 40 92
Información Refe.....002 24 02 02	Estación de Autobuses.....967 21 60 12	Centro de Salud.....967 44 00 55
Protección Civil.....967 50 88 01		Cruz Roja.....967 44 05 64
		ALAMASA
MELLÍN		Bomberos.....967 34 00 80
Comisaría de Policía.....967 30 15 16	Servicio Urgencia S. S.....967 30 03 63	Hospital General de Almansa.....967 33 95 00
Policía Municipal.....967 30 00 00	Bomberos.....967 30 00 80	Hospital Vtra. S. Belén.....967 34 14 04
Cruz Roja.....967 30 08 80	Hospital Comarcal.....967 30 95 00	Policía Municipal.....967 34 01 00
		Guardia Civil.....967 34 00 96
		Cruz Roja.....967 34 11 90
VILLARROBLEDO		
Policía Municipal.....967 14 04 00	Comisaría de Policía.....967 14 15 16	HOSPITALES DE ALBACETE
Guardia Civil.....967 14 01 27	Bomberos.....967 14 00 80	HOSPITAL GENERAL UNIV. de ALBACETE.
Cruz Roja.....967 14 35 00		Hermanos Falcó, s/n. - Tel. 967 59 71 00 - 967 21 43 63.
		HOSPITAL VIRGEN DEL PERPETUO SOCORRO. Seminario, 4. Tel. 967 59 77 99
		CLINICAS DE ALBACETE
		SANTA CRISTINA. Pérez Galdós, 3. - Tel. 967 22 33 00.
		ROSARIO. Rosario, 102. - Tel. 967 22 18 54 - 967 22 18 54.
		RECOLETAS. Pl. Madroño, 11. - Tel. 967 24 51 83 - 967 19 00 72.

CENTRO DE RECONOCIMIENTO MEDICO PARA CONDUCTORES Y PERMISO DE ARMAS



José Isbert, 1
Tel. 967 21 19 29
02001 ALBACETE

CLINICA DENTAL RAFAEL PLA

Martínez Villena, 21
Tel. 967 21 78 23. ALBACETE



La Cámara de Comercio y la Confederación de Empresarios, solidarios con los desfavorecidos

En la cena de Navidad recaudaron 5.000 euros para donar al Cotelengo y a Cáritas



Fernando Bonete, Artemio Pérez Alfaro y Carmen Oliver.

La Confederación de Empresarios de Albacete, FEDA, y la Cámara de Comercio e Industria de Albacete, presididas ambas entidades por **Artemio Pérez Alfaro**, abonarán 5.000 euros a partes iguales a dos instituciones benéficas de la provincia: Cotelengo y Cáritas. Los fondos fue-

ron recaudados gracias a la aportación de los alrededor de 200 asistentes a la cena de Navidad organizada por FEDA y por la Cámara. “Los empresarios, además de emprendedores, somos solidarios”, manifestó Artemio Pérez Alfaro.

En la cena, además, ambas entidades empresaria-

les entregaron su premio de Promoción de la Feria 2009 a la Banda Sinfónica Municipal de Albacete, dirigida por **Fernando Bonete**. El reconocimiento coincide, este año, con la celebración del 150 aniversario de la Banda.

A la cena asistieron la alcaldesa de Albacete, **Carmen Oliver**, y el director general de Promoción Empresarial, **Ignacio Felpeto**, quienes dieron su apoyo a los empresarios. “Me vais a tener trabajando; en algún momento puedo fallar, pero trabajaré con rigor y por el desarrollo de Albacete, que tiene cimientos sólidos. Lo más importante es que no se rompan para que, juntos, sigamos construyendo los tabiques”, manifestó Carmen Oliver.

Aperitivo navideño de Caja Murcia

Directivos de Caja Murcia, con su jefe de zona en Albacete, **Luis Carlos Roldán**, a la cabeza, se reunieron con los periodistas que habitualmente cubren los actos organizados por la enti-

dad, tanto de carácter cultural como financiero y de patrocinio, en un aperitivo celebrado en la cafetería del Teatro Circo, “un lugar simbólico en la ciudad de Albacete”.



Periodistas y directivos de Caja Murcia, en la entreplanta del Teatro Circo.

Chiribitas

Todo lo seco que fue el otoño, salvo los últimos coletazos, va a resultar húmedo el principio del invierno.



Las navidades van a estar (están siendo) pasadas por agua, lo que es una bendición para los campos, que la están recibiendo de la mejor manera, después de lo esponjada que estaba la tierra a causa de la nieve.



El Albacete Balompié ha aprobado una ampliación de capital para ver si se escapa de una situación que puede llevarlo a la quiebra.



Hay quien se opone a la fórmula propuesta, porque permite que en última instancia llegue un caballito blanco y se quede con el club.



Sin patrimonio (el magnífico estadio es municipal; y la ciudad deportiva, casi), hasta esa posibilidad se antoja como un sueño inalcanzable.



La única solución es que los que tanto aman al equipo de la ciudad se rasquen el bolsillo, no vaya a pensar alguien que es solo de boquilla.



A la fuente de Las Ranas le han puesto el culmen, una imitación a la farola que la coronó en sus primeros años, cuando se instaló en la plaza de Canalejas (hoy, Gabriel Lodares).



Se hizo en homenaje a Dionisio Guardiola, benefactor que colaboró en traer el agua potable de los Ojos de San Jorge, donación de Saturnino López.



Con el ir y venir, se le perdió la farola. (¿no estará en algún chalé de las afueras?)



La Fuente de las Ranas, con su nueva iluminación.