

La Junta invertirá 89,5 millones de euros en renovar el Hospital General Universitario

Se duplicará la superficie, con dos nuevos edificios, e incorporará nuevos servicios sanitarios de vanguardia



El presidente, en el centro, junto a buena parte de los responsables de los servicios hospitalarios.

El Gobierno de Castilla-La Mancha aprobará, en los próximos días, una inversión de 89,5 millones de euros para el desarrollo de las obras de la primera fase del nuevo Complejo Hospitalario Universitario de Albacete, que será una realidad a partir de 2015, y que supondrá la creación de dos nuevos edificios y 36.300 metros cuadrados más.

(Págs. 3 y 7)

La Confederación Hidrográfica del Segura no aclara el uso del agua del trasvase

A pesar de haber solicitado un informe sobre qué agua se destina al riego de 17 campos de golf de Murcia, el Gobierno regional sigue sin conocer el destino del agua derivada al Segura y en Murcia reaccionan queriendo conocer cómo se usa en Castilla-La Mancha



Campo de golf de Polaris World.

El Gobierno regional sigue sin conocer el destino y el uso del agua derivada al Segura. El 23 de marzo so-

licitó un informe que precisara qué agua se destina a los 17 campos de golf existentes en Murcia incluidos

en el informe realizado por el Centro Regional de Estudios del Agua.

(Págs. 4, 10 y 11)

En abril, el paro disminuyó, en Albacete, en 405 personas

El descenso se produjo en todos los sectores menos en el agrícola. También bajó en Castilla-La Mancha y en España

El paro disminuyó, en abril, en Albacete, en 405 personas. El mayor descenso lo protagonizó el sector

de la construcción, con 231 desempleados menos.

El número de parados se situó en 42.171. (Pág. 2)



Oficina del Sepecam.

En abril, el paro disminuyó, en Albacete, en 405 personas

El descenso se produjo en todos los sectores menos en el agrícola. También bajó en Castilla-La Mancha y en España

El paro disminuyó, en abril, en Albacete, Castilla-La Mancha y España. En la provincia, abril registró 405 desempleados menos que en el mes anterior, lo que supone un descenso del 0,95%. El número de parados se situó en 42.171. En relación a abril de 2009, el desempleo aumentó un 12,4%, con 4.651 parados más.

El paro disminuyó en todos los sectores de actividad excepto en el de agricultura, que sumó 100 personas. El mejor dato lo ofreció el

sector de la **construcción**, con 231 desempleados menos; seguido por el de **servicios**, con 134 menos; **industria**, con 113 menos; y la categoría **sin empleo anterior**, que registró 27 desempleados menos.

En **Castilla-La Mancha**, el paro disminuyó en 1.513 personas, lo que supone un descenso del 0,74% con respecto a marzo. Respecto a abril de 2009, el paro aumentó en la región un 15,18%, con 26.733 personas más.

Por provincias, el paro



Demandantes de empleo.

disminuyó, además de en **Albacete**, en **Ciudad Real**, con 682 personas menos; y en **Toledo**, con 708 menos; mientras que aumentó en **Cuenca**, con 157 parados más; y en **Guadalajara**, con 125 más.

En **España**, el paro descendió en 24.188 personas, lo que supone una disminución, con respecto a marzo, del 0,58%. El número total de desempleados se situó en 4.142.425.

Respecto a abril de 2009, el paro aumentó un 13,65%, con 497.545 desempleados más.

El paro bajó en trece comunidades autónomas, encabezadas por **Cataluña**, **Andalucía**, **Baleares**

y **País Vasco**. El desempleo se incrementó en las **comunidades de Valencia**, **Canarias**, **Madrid** y **Aragón**, y en las ciudades autónomas de **Ceuta** y **Melilla**.

Contrataciones

El número de contrataciones disminuyó, en comparación con marzo, en **Albacete**, **Castilla-La Mancha** y **España**, si bien aumentaron en relación a abril de 2009.

En **Albacete**, respecto a marzo de 2010, las contrataciones disminuyeron un 8,54%, con 729 menos, lo que hizo un total de 7.807. Respecto a abril del año pa-

sado, aumentaron un 10,89%, con 767 contrataciones más.

En **Castilla-La Mancha**, el número de contrataciones se situó en 37.709, lo que supone una disminución, en relación al mes anterior, del 5,87%, con 2.350 menos. Respecto a abril de 2009, aumentaron un 1,62%, con 600 contrataciones más.

En **España**, se realizaron 1.078.509 contrataciones en abril. Respecto al mes anterior, supone una disminución del 9,32%, con 110.818 contrataciones menos; y respecto a abril del año pasado, un aumento del 4,57%, con 47.089 contrataciones más.



En el primer trimestre, la tasa de paro se situó, en la provincia en un 23,05%

Albacete registró, en el primer trimestre de 2010, una tasa de paro del 23,05%, según los datos de la Encuesta de Población Activa, EPA, publicados por el Instituto Nacional de Estadística. Según estos datos, el número de parados se situó, en la provincia, en

43.800; y el número de ocupados en 146.400. En **Castilla-La Mancha**, la tasa de paro se situó en el 21,58%, con 212.200 parados y 771.000 ocupados. Y en **España**, la tasa de paro se situó en el 20,05%, con 4.612.700 parados y 18.394.200 ocupados.

Suben las contrataciones

<input type="checkbox"/> Abril	-2.350.
↳ Albacete: 7.807.	↳ España: -9,32%. -110.818.
↳ Castilla-la Mancha: 37.709.	
↳ España: 1.078.509.	
<input type="checkbox"/> Respecto a marzo de 2010	
↳ Albacete: -8,54%. -729.	↳ España: +4,57%. +47.089.
↳ Castilla-La Mancha: -5,87%.	↳ España: +4,57%. +47.089.
<input type="checkbox"/> Respecto a abril de 2009	
↳ Albacete: +10,89%. +767.	
↳ Castilla-La Mancha: +1,62%.	
↳ España: +4,57%. +47.089.	

Desempleo, en abril

<input type="checkbox"/> En Albacete, por sectores	↳ Toledo: -708. Total: 70.732.
↳ Agricultura: +100. Total: 2.411.	↳ CLM: -1.513. Total: 202.869.
↳ Industria: -113. Total: 6.108.	
↳ Construcción: -231. Total: 7.347.	
↳ Servicios: -134. Total: 22.558.	
↳ Sin empleo anterior: -27. Total: 3.747.	
<input type="checkbox"/> Respecto a marzo de 2010	
↳ Albacete: -0,95%. -405.	↳ Castilla-La Mancha: -0,74%.
↳ Castilla-La Mancha: -0,74%.	↳ España: -0,58%. -24.188.
↳ España: -0,58%. -24.188.	
<input type="checkbox"/> Respecto a abril de 2009	
↳ Albacete: +12,4%. +4.651.	↳ Castilla-La Mancha: +15,18%.
↳ Castilla-La Mancha: +15,18%.	↳ España: +13,65%. +497.545.
↳ España: +13,65%. +497.545.	
<input type="checkbox"/> En Castilla-La Mancha, por provincias	
↳ Albacete: -405. Total: 42.171.	
↳ Ciudad Real: -682. Total: 52.573.	
↳ Cuenca: +157. Total: 16.897.	
↳ Guadalajara: +125. Total: 20.496.	

CASOS Y COSAS

CARLOS GUTIÉRREZ

El Hospital General Universitario duplicará sus medios y calidad... gracias a los impuestos

Albacete va a tener, en el plazo de cinco años, un complejo hospitalario que va a duplicar y más al actual. Tras 25 años de crecimiento, aprietan las costuras y se ha decidido renovar el patrón, aprovechando el edificio principal y poco más.

Del hospital inaugurado por Ernest Lluch al actual media un abismo: queda la fachada y se ha multiplicado por varias veces el número de consultas, de intervenciones y de urgencias.

La renovación absoluta va a suponer un gasto de 130 millones de euros, con una primera fase, inmediata, de 89. ¿Llovidos del cielo? No, fruto de los impuestos que tanto repelen a algunos, que no deben dudar en usar del hospital (lo menos posible, eso sí) por mucho que se nieguen a sufragarlo.

El hospital está lleno de profesionales (en estos casos, se suele añadir: excelentes), que son esos funcionarios que tanto alarman también a los mismos que abominan de los impuestos; tampoco deben dudar de solicitar sus diagnósticos y cuidados. En estos días, con la crisis, no para de referirse el sector anti público



Hospital General Universitario de Albacete.

al crecimiento del número de funcionarios. El Hospital General Universitario de Albacete es un claro ejemplo: en 25 años ha triplicado el número. Por fortuna y porque Castilla-La Mancha asumió las competencias, hace ya una década. El triple de funcionarios, sí; y el triple de intervenciones quirúrgicas; y ocho veces más consultas internas; y el triple de urgencias

atendidas.

El Hospital General ha sido uno de los factores de crecimiento y desarrollo de la ciudad de Albacete, como ahora lo está siendo el sector aeronáutico; hace poco, la Universidad y en otros tiempos lo fue la Audiencia Territorial. El valor añadido del crecimiento constante del hospital hay que medirlo en el incremento de 2.000 puestos de trabajo de alta cualificación, estables y con capacidad de consumo económico, social y cultural; la elevación del nivel de asistencia sanitaria y la consiguiente mejora de la calidad de vida es incuestionable.

Ahora, se plantea un nuevo salto para garantizar la asistencia, la investigación y la docencia durante, al menos, otros 25 años. Y el

Gobierno regional va a gastar hasta 130 millones de euros. Eso va a suponer crear más plazas de funcionarios y tirar de las arcas públicas. Los contrarios a lo público tal vez estén a tiempo de protestar y de pedir que no, que no se invierta, que no se mejore, que no se gaste. No les faltan ganas de decirlo, les falta valor.

El privilegio de un aeropuerto

El aeropuerto civil de Albacete era una vieja aspiración que se logró en los últimos años. Todo un privilegio. Que los kilómetros de excelentes pistas de aterrizaje pudieran ser utilizados por los ciudadanos civiles, con destino a donde marcara la demanda, era una aspiración que solo se veía colmada, esporádicamente, con visitas de ilustres o con los futbolistas de Primera División. Hubo un momento en que los seguidores del Albacete se desplazaban a numerosas ciudades, como los de esas venían al Carlos Belmonte, vía Los Llanos.

Desde luego, ahora que ya no se realizan los vuelos por cortesía del ministerio de Defensa, sino porque las instalaciones son tan civiles como militares, el uso es escaso.

Los vuelos regulares a Cataluña y Canarias no son rentables y el Ayuntamiento de Albacete invierte dinero, vía publicidad, en mantener las líneas.

Se considera, acertadamente, que es un dispendio que podría eliminarse, sí. Pero hay una premisa inexcusable para que eso pueda suceder: que sean rentables las líneas regulares por sí mismas.

Eliminar esa subvención sería tanto como condenar a la ciudad a perder el uso civil de Los Llanos, porque, sin clientela, echarían la persiana y la flamante y coqueta terminal se convertiría en un edificio fantasma, condenado a ser derruido al paso de poco tiempo.

El reto no es para el Ayuntamiento, que no

tiene competencias de agencia de viajes, sino para las empresas del sector. Si, teniendo los medios, las agencias de Albacete no son capaces de poner en el mercado ofertas atractivas que consigan llenar los aviones, no hay otra que considerarlo un fracaso para su profesionalidad.

¿Fin de semana en Vigo, con dos noches y mariscada, por X euros?, ¿Excursión a San Sebastián, con tres días, visitando Zarauz, Guetaria y Hondarribia, por Y euros?, ¿Puente en Bilbao, con txiquiteo y visita guiada al Guggenheim, por Z euros? Y, así, creando hábito y clientela.

El aeropuerto es un privilegio. Que no se convierta en una carga más pesada.

crónica
de ALBACETE

Periódico semanal
de información general

Fundado en 1971 por
DEMETRIO GUTIÉRREZ ALARCÓN

DECANO DE LA PRENSA
DE ALBACETE

Año XXXIX

N.º 1232

Edita:
Crónica Albacete, S. L.

Director:
Carlos Gutiérrez García

Correo electrónico:
redaccion@cronicadealbacete.com
publicidad@cronicadealbacete.com
fotografia@cronicadealbacete.com

Depósito legal: AB 578-1971

Dirección:

C/ Teodoro Camino nº 12, portal izquierdo, 2º D
02002 Albacete - Fax: 967 19 34 55
Tlf.: 967 19 33 94 - 967 60 24 79

Edición digital:

www.cronicadealbacete.com

Impresión:

Albagraf, S.L.
Tlf.: 967 60 88 88
Albacete

Se dice por ahí...

La Confederación Hidrográfica del Segura sigue **sin contestar** a la pregunta que le efectuó el **Gobierno de Castilla-La Mancha** sobre el **destino final del agua del Trasvase Tajo-Segura**. Trimestralmente, **cuando se estudia** (y, casi siempre, se aprueban) los envíos de agua, **se argumenta** que son para **riegos de cultivos** y para **consumo humano**, pero el informe del **Centro Regional de Estudios del Agua de Castilla-La Mancha** arroja serias dudas, al respecto. En la Región de **Murcia**, en los **últimos cuatro años**, en plena sequía, pidiendo **riegos de socorro**, cada dos por tres, se han abierto **17 campos de golf** y no consta que se estén regando con **aguas residuales depuradas**, que es lo que establece la **Ley de Aguas**. Un estudio considera que un **campo de golf necesita** la misma agua que una **población de 12.000 personas**, por lo que el riego de esos campos podría servir para **204.000 habitantes**. Otro (de una empresa que diseña campos, por lo tanto interesada), que el **consumo** del campo puede variar **entre 0,10 y 0,32 hm³**, al año, dependiendo de que esté en **Bilbao** o en la **Costa del Sol** (con clima semejante a Murcia); en ese caso, 17, supondrían, **solo para riego, 5,4 hm³**, dando por hecho que de **noviembre a febrero no se regaran**, lo que es dar **demasiado** por hecho, teniendo en cuenta que se piden **riegos de socorro** hasta para la **savia dormida de los frutales**. La **demora** en contestar a la solicitud de la Junta de Castilla-La Mancha no puede entenderse más que como **reticencia**. Habrá que seguir insistiendo; y no estaría de más que los **tribunales** tuvieran la **oportunidad de pronunciarse** sobre la obligación de que la Confederación tenga que **explicar el milagro** de la **multiplicación de los campos de golf** en plena sequía. Como reacción a la denuncia, los **dirigentes de Murcia** quieren que el Ministerio **explique en qué se gasta el agua en Castilla-La Mancha**. ¡Sobraditos, sí que son!



Imagen de la plataforma en llamas.

En **Estados Unidos** están viviendo su **particular "Prestige"**, con la **rotura** de una de las **plataformas petrolíferas en el Golfo de México**, una zona de gran riqueza **pesquera y mariscadora**, lo que acerca la situación más a **Galicia que a Alaska**, en donde se produjo el desastre del **Exxon Valdez**. La gran diferencia es que el **Gobierno Federal** ha conseguido que la **empresa responsable** de la plataforma, **British Petroleum**, se haya apresurado a **asumir los costes** para tratar de paliar y **solucionar la situación**. Claro, no es lo mismo una de las **mayores compañías** del mundo que la **empresa que fletó el viejo petrolero** que ennegreció la costa cantábrica, **desde Portugal a Francia**.

El Pp presentará una enmienda a la totalidad de los presupuestos

La postura de Iu, que ha comunicado que se traducirá en un "voto crítico", decisiva para la aprobación



Juan Carlos López Garrido.

El Partido Popular de Albacete presentará una enmienda a la totalidad del proyecto de Presupuestos Municipales, que se debatirán en Pleno Extraordinario convocado el diez de mayo. Según el concejal del Partido Popular, **Juan Carlos López Garrido**, el presupuesto no se ajusta a la legalidad, no tiene ningún rigor; plantea recortes ficticios e insuficientes en el presupuesto de gastos; la aportación de la Junta de Comunidades disminuye; y no incluye ninguna medida de saneamiento - si bien en el último Pleno del Ayuntamiento, el

concejal de Economía y Hacienda, **Antonio Martínez**, explicó que están elaborando un plan económico financiero que durará tres años-.

Por su parte, el grupo municipal de Izquierda Unida emitió un comunicado de prensa por el que explicaba su sentido de voto: "la asamblea de Iu de Albacete mostró una actitud crítica con el

proyecto de presupuestos presentado, lo que se traducirá en un voto crítico por parte de la portavoz de Izquierda Unida, **Rosario Gualda**".

La asamblea de Iu "expresó mayoritariamente su apoyo a la continuidad de los acuerdos de gobernabilidad" con el Psoe en el Ayuntamiento de Albacete, con un 55,6% de los votos.



Antonio Martínez.

EUROINGENIERIA Y CONTROL S.L.

eccontrol

Laboratorio de Control de Calidad en Edificación

La calidad en buenas manos

Control de calidad
Estudios geotécnicos
Ensayos de materiales
Estudios de patología

Laboratorio acreditado en áreas:
EHC, EHA, VSF, GTC y GTL

Pol. Ind. Romica
C/ 1, parcela 197
Naves 6 y 7

Albacete

Tlf.: 967 25 43 34
Fax: 967 25 43 35

eccontrol@eccontrol.es
www.eccontrol.es

Ha perdido
a su
compañero

DESAPARECIDO



Javier Gómez. 30 años
Pelo castaño. Altura: 1'70 m
Motivo desaparición: Accidente de trabajo

**Cuando un trabajador muere en un accidente
laboral perdemos todos**

Pierde el trabajador, pierde su familia, pierde la empresa y pierde la sociedad. Cumplir las normas de prevención en el trabajo es la manera de acabar con los accidentes laborales. Por eso, prevenir el riesgo es una labor de todos, y beneficia a todos.

**CAMPAÑA DE PREVENCIÓN DE RIESGOS LABORALES.
SIN ACCIDENTES, GANAMOS TODOS.**



2008
2012

ACUERDO ESTRATÉGICO
DE PREVENCIÓN DE
RIESGOS LABORALES
EN CASTILLA-LA MANCHA



www.jccm.es

Renfe renueva y amplía las plazas de los trenes regionales a Madrid, Alicante y Ciudad Real

Más baratos que los Alaris, Altaria y Alvia, competirán con ellos al reducir el tiempo de viaje en 19 minutos

Renfe renovaba, al cierre de esta edición, la flota de trenes de media distancia de las relaciones Albacete- Alcázar de San Juan- Madrid y Alicante- Albacete- Ciudad Real, con la incorporación de nuevos trenes eléctricos en ambos corredores.

Así, los cuatro servicios diarios que enlazan Albacete con Alcázar de San Juan y Madrid y las dos relaciones entre Albacete, Alicante y Ciudad Real se realizan con unidades de la serie 449.

El director de Viajeros Urbanos e Interurbanos de

Renfe, **Lucas Calzado**, explicó que los nuevos trenes aportan mayor confort al viaje y un nuevo diseño interior, con un coche central totalmente adaptado a las necesidades de personas con movilidad reducida. Además, señaló que entre las ventajas que esta renovación aporta al servicio se encuentra el incremento de la oferta diaria de plazas, que se eleva un 17%. Cada tren dispone de 258 plazas y clase única de turista.

Los trenes de la serie 449 son trenes eléctricos autopropulsados, compuestos por cinco vehículos y una longitud de casi 99 metros.

Más veloces

Circulan por las vías de ancho convencional y pue-



Lucas Calzado.

den alcanzar velocidades de 160 kilómetros por hora frente a los 140 kilómetros por hora que alcanzaban los trenes a los que han sustituido, lo que supone una reducción en el tiempo de viaje de hasta 19 minutos con relación a los anteriores servicios.

Entre las mejoras que ofrece este servicio está el diseño accesible de su coche intermedio. El tercer coche de cada tren está totalmente adaptado para personas con movilidad reducida, con señalización, plaza específica y aseo accesible.

Prestaciones

- Asientos fijos deslizantes de alto confort.
- Monitores de 17 pulgadas.
- Mesas y reposabrazos abatibles.
- Portaequipajes.
- Enchufes en cada asiento.
- Iluminación para la lectura.
- Reposapiés.
- Anclajes para bicicletas.
- Nuevo tipo de perchas.



Mejores acabados y más comodidades.

Desde las Cortes

La Educación de Ángel Gabilondo

MANUEL PÉREZ CASTELL

Diputado de España por Albacete

E-mail: manuel.pcastell@diputado.congreso.es / <http://pcastell.blogspot.com>



El Pacto Social y Político por la Educación es un pacto posible, cuanto más si está liderado por **Ángel Gabilondo Pujol**, catedrático español de Universidad y rector. También presidente de la CRUE: Conferencia de Rectores de las Universidades de España. Ministro desde el 7 de abril de 2009 con un encargo de **José Luis Rodríguez Zapatero**, presidente del Gobierno: pactar por la Educación. Hasta su nombramiento como ministro, **Gabilondo** impartía las asignaturas de Metafísica, Hermenéutica y Teorías de la Retórica y de Pensamiento Francés Contemporáneo. Acostumbrado a la Filosofía, que es el arte de la verdad por la conversación y por el diálogo, el Ministro ha preguntado

a Comunidades Autónomas, agentes sociales, partidos políticos, a la comunidad educativa su parecer por este encargo gubernamental de alcanzar un acuerdo estable Por la Educación, condición, sine qua non, de progreso y bienestar. La Educación es imprescindible para el desarrollo económico sostenible. Hubo tiempos no lejanos que era norma quitar al menor de la escuela, si ya podía trabajar: error de sociedades no desarrolladas. Si quieres cambiar a mejor, estudia, propongo de slogan. El Ministro Gabilondo quiere acuerdos mayoritarios sobre el aprendizaje general del castellano, que es la lengua de España; sobre el respeto al profesorado, auctoritas del sistema educativo; el reconocimiento de la

enseñanza concertada y la homologación del profesorado, sea cual sea la red en que ejerza la docencia y la prórroga del vigente sistema de jubilaciones anticipadas. Cuatro objetivos, principales entre los doce planteados documentalmente y generadores de 148 propuestas, que los desarrollan. Es un pacto programado, expresado con un lenguaje didáctico, diríamos para firmarlo todos, para más economía y mayor bienestar. Un profesor de Metafísica no puede sino proponer prácticas para todos convenientes. Ángel Gabilondo a veces se sentirá más hegeliano que platónico, pero necesariamente debe sentirse siempre filósofo kantiano, tras imperativos de libertad. No hacía ni la

quincena de su Ministerio cuando, acompañado de su **Cándida Martínez**, portavoz de Educación en la Ejecutiva Federal del PSOE y en la Comisión de Educación en el Congreso de los Diputados, tuvo ocasión de tomar un té en la brevísima cafetería de las Cortes con don **Ángel Gabilondo**. - He planteado un pacto por la Educación y ya tengo cita, me dijo, con **María Dolores Cospedal**. -**María Dolores Cospedal García**, le dije. El día 6 de mayo debería hablarse de nuevo de pacto. ¿Conseguirá María Dolores Cospedal el sí de su PP para el Ministro Ilustrado del PSOE? Si gana la ética, sí; si vence la desconsideración, será no. En todo caso, Gabilondo es Ministro de la Educación.

La Junta invertirá 89,5 millones en renovar el Hospital General Universitario

José María Barreda anunció esta inyección económica en el XXV aniversario del Complejo Hospitalario

El Gobierno de Castilla-La Mancha aprobará, en los próximos días, una inversión de 89,5 millones de euros para el desarrollo de las obras de la primera fase del nuevo Complejo Hospitalario Universitario de Albacete.

El presidente de Castilla-La Mancha, **José María Barreda**, destacó, en el acto conmemorativo del XXV aniversario del Hospital Universitario de Albacete, la importancia de esta medida, que plantea un plan de inversiones de 130 millones de euros para el complejo hospitalario.

“Lo que queremos es que en el siglo XXI, este hospital dé un salto cualitativo hacia delante en la dirección emprendida hace ya 25 años”, señaló, y aprove-

chó para valorar el trabajo realizado por los profesionales durante este tiempo.

El presidente resaltó la “gran calidad humana y profesional” de aquellos que atendían el sistema sanitario público antes de que la comunidad autónoma asumiera estas competencias, pero señaló que “carecían de recursos y no tenían a su disposición las posibilidades actuales que mejoran notablemente la capacidad para desarrollar su profesión con más eficacia”.

“Espectacular cambio”

José María Barreda calificó como “espectacular” el cambio que ha experimentado el sistema sanitario público en la región.

Puso como ejemplo del avance al propio Complejo Hospitalario de Albacete, y es que se ha pasado de realizar 76.048 consultas, en 1985 a más de 525.900, en 2009; de 6.046 intervenciones a más de 18.000; y de 48.956 urgencias a más de 145.700.

Barreda estuvo acompañado por la alcaldesa de Albacete, **Carmen Oliver**; el presidente de las Cortes regionales, **Francisco Pardo**; el presidente de la Diputación Provincial, **Pedro Antonio Ruiz Santos**; el subdelegado del Gobierno, **Manuel González Ramos**; y el director gerente del Complejo Hospitalario Universitario de Albacete, **Jesús Martino Sánchez**.

Carmen Oliver felicitó a los trabajadores por aportar



José María Barreda.

su inteligencia “para hacer de ella una forma de vida y para atender y cuidar a las personas”, y recordó que el XXV aniversario se une a otra importante conmemoración: los 25 años de la Universidad regional.

Avance desde 1985

	1985	2009
Consultas	76.048	525.900
Intervenciones	6.046	18.000
Urgencias	48.956	145.700

Los nuevos edificios y 36.300 metros cuadrados más

Tras la aprobación del gasto por parte del Consejo de Gobierno, el Servicio de Salud de Castilla-La Mancha, Sescam, convocará el concurso para la adjudicación de las obras contempladas en la primera fase del proyecto del nuevo Complejo Hospitalario, que será una realidad a partir de 2015.

Está previsto realizar todo un conjunto escalonado y ordenado de actuaciones sobre las infraestructuras e instalaciones del centro con el fin de adecuar sus espacios a la demanda y necesidades asistenciales actuales y futuras con el fin de conseguir una mayor calidad y confort para usuarios y profesionales.

Con el desarrollo de estas obras, el centro hospitalario albaceteño ampliará su superficie en más de 36.300 metros cuadrados, además de reformarse otros cerca de 25.000 metros cuadrados de las instalaciones actuales.

Además, en él se ubicarán otros servicios como el Área de Endoscopias; Consultas Externas de otras especialidades; Medicina Preventiva; Diálisis; la Unidad de Pre-alta; Medicina Nuclear -servicio de nueva creación-; y un nuevo salón de

actos y aulario.

Reforma

El Plan Director contempla la reforma de todas las plantas de hospitalización actual del hospital, a excepción de la planta de Pediatría que fue reformada recientemente. También se reformará íntegramente el actual Bloque Quirúrgico, que contará con diez quirófanos; y la



Unidad de Cuidados Intensivos.

El proyecto prevé igualmente la creación de nuevas habitaciones para los médicos de guardia; la reforma de toda el área de Gerencia y

Dirección; la reforma y ampliación de los laboratorios de Hematología y Bioquímica y la creación del nuevo Centro Regional de Trasfusiones.

Primera fase

➤ La primera fase es la relativa al Plan Director del Complejo Hospitalario, mientras que la segunda corresponde al parque tecnológico; la tercera, al nuevo Instituto de Investigación Sanitaria; y la última fase a la creación del Centro Integral de Enfermedades Neurológicas y del Centro Integral de Atención a Personas con trastorno del Espectro Autista.

➤ Uno de los ejes fundamentales del Plan Director es el derribo del actual Centro de Atención a la Salud, CAS, sobre el que se levantará un nuevo edificio independiente que acogerá todos los servicios de Salud Mental del hospital.

Así, en este nuevo edificio se ubicará la Unidad de Hospitalización de Agudos Psiquiátricos, las Consultas Externas de Psiquiatría de Adultos, la Unidad

de Trastornos del Comportamiento Alimentario, la Unidad de Psiquiatría Infanto-Juvenil y la Unidad de Conductas Adictivas.

➤ Asimismo, en parte del solar liberado del CAS y en espacios ocupados actualmente por la zona de Consultas Externas, se levantará otro nuevo edificio, conectado con el actual desde el semisótano a la planta primera, que acogerá todas las áreas Materno-Infantiles.

En este edificio estará las hospitalizaciones Obstétrica y Pediátrica; el Bloque Obstétrico; el Bloque Quirúrgico Infantil; la Unidad de Cirugía Mayor Ambulatoria Pediátrica; Neonatología; la UCI Pediátrica; la Residencia de Madres; las Consultas Externas de Pediatría y Obstetricia; Fisiopatología Fetal; y las Urgencias Pediátricas.

La comunidad autónoma duplicará la producción de energía eólica

El objetivo es implantar 2.900 megavatios de energía eólica, que se sumarían a los 3.770 existentes, lo que reducirá la emisión de CO₂ en un millón de toneladas al año

El Gobierno de Castilla-La Mancha ha aprobado un Decreto Eólico “basado en el medio ambiente y las energías renovables como principales fuentes de lucha contra el cambio climático, creación de empleo, dinamización industrial y aumento de la competitividad del sector en el mercado internacional”, según explicó la consejera de Industria, Energía y Medio Ambiente, **Paula Fernández**.

Este proyecto “servirá para consolidar el modelo de desarrollo sostenible que defiende el Gobierno de **José María Barreda**”, añadió.

Paula Fernández explicó que el decreto regulará el aprovechamiento de la

energía eólica en Castilla-La Mancha, una actuación “que permitirá vincular la generación de electricidad a través de fuentes limpias al desarrollo de proyectos industriales y tecnológicos que aporten progreso, empleo verde y riqueza a la región”. Las empresas interesadas en la instalación de parques eólicos en la región podrán presentarse, a través de un proceso de libre concurrencia, mediante una Orden publicada en el Diario Oficial de Castilla-La Mancha.

Asimismo, todos los proyectos que se presenten han de ir acompañados de un Plan Integral de Desarrollo Eólico “que permita la implantación de industrias del sector

que permita generar empleo y crecer en tecnología punta”, añadió.

2.900 megavatios

El objetivo del Gobierno regional es implantar 2.900 megavatios en los próximos años, lo que permitiría a Castilla-La Mancha, “además de seguir siendo líderes en producción, garantizar un futuro de desarrollo y oportunidades empresariales y económicas ligado a las renovables”, añadió Fernández.

Con el nuevo decreto, Castilla-La Mancha contribuirá a una reducción anual de un millón de toneladas de CO₂ a la atmósfera, ahorro equivalente a la



Paula Fernández.

emisión de cerca de 200.000 hogares al año.

En la actualidad, la región cuenta con cerca de 5.500 megavatios instalados de régimen especial - 3.770 de energía eólica, que han permitido la creación de 12.000 empleos relacionados con la construcción y el mantenimiento y otros 3.000 en la industria aneja, lo que “ha facilitado, especialmente en las zonas

rurales, el desarrollo de un tejido industrial sostenible, innovador y competitivo”.

Todo este proceso “permite afirmar que en 2012 toda la energía eléctrica que se consume en Castilla-La Mancha procederá de energías limpias, siendo la primera región de toda Europa en alcanzar ese objetivo, marcado para 2020”, concluyó la consejera.

LAS CORTES DE CASTILLA-LA MANCHA MÁS CERCA CON INTERNET

Las Cortes de Castilla-La Mancha abiertas siempre a los ciudadanos, ahora también ponen a su disposición el acceso directo a las sesiones parlamentarias en

www.cortesclm.es



CORTES DE CASTILLA-LA MANCHA



Castilla- La Mancha, entre las primeras regiones con mayor inversión de Fomento

El Gobierno central "ha invertido casi 2.000 millones de euros más" de lo que lo hizo cuando gobernaba el Pp

Castilla- La Mancha está siendo "una de las comunidades autónomas más beneficiadas de España por las inversiones del Ministerio de Fomento", según informó el diputado nacional **Alejandro Alonso**.

Alonso detalló que, en los últimos cinco años, Castilla- La Mancha ha recibido una inversión en infraestructura, carretera y ferrocarril de 4.550 millones de euros, "una de las más altas de todas las comunidades autónomas", así como "la mayor inversión de toda la historia" de la región. Según el diputado, esta inversión ha sido posible "gracias a las gestiones realizadas por el presidente regional, **José María Barreda**".

Según Alonso, el Gobierno de España está realizando un esfuerzo inversor "muy superior al que

realizó el Gobierno del Partido Popular". Concretamente, las inversiones del actual Gobierno "han sido casi de un 75% más de lo que invirtió el Pp".

Durante los años 1999-2004, el Ejecutivo central destinó 2.656,38 millones de euros; y de 2005 a 2010, se han invertido 4.625,58 millones, "casi 2.000 millones más", señaló.

Por partidas, la destinada a carreteras durante estos dos periodos de tiempo creció, en el segundo, casi el doble, con 1.634,25 millones en los últimos cinco años frente a los 871,36 de los anteriores. En ferrocarriles, el Gobierno del Pp dedicó 1.721,03 millones frente a los 2.906,23 del Gobierno del Psoe; y, en el capítulo de "otras inversiones" realizadas por Fomento, el Psoe ha invertido 80,6 millones y el Pp dedicado 43,35.



Alejandro Alonso.

Inversión realizada en Castilla- La Mancha por el Ministerio de Fomento

Periodo	Inversión en ferrocarril (en millones de euros)	Inversión en carretera (en millones de euros)	Otras inversiones (en millones de euros)	Total
1999- 2004	1.721,03	871,36	43,35	2.635,74
2005- 2010	2.906,23	1.634,25	80,6	4.621,08
Diferencia	1.185,20	762,89	37,25	1.985,34

Fuente: Psoe Castilla- La Mancha. Elaboración propia

Adjudicada la protección acústica en el trayecto del Ave Albacete-Cuenca

El Ministerio de Fomento, a través de Adif, ha adjudicado, por importe de más de 2,6 millones de euros, el proyecto de protección acústica en el trayecto de Alta Velocidad comprendido entre Albacete y Cuenca.

El proyecto consiste en el diseño de un conjunto de protecciones acústicas para el tramo, de 152 kilómetros de longitud, basadas en pantallas de hormigón o aluminio, dispuestas a lo largo de la traza en función de las conclusiones del estudio acústico

correspondiente.

Las alturas de protección de las pantallas proyectadas van desde los dos metros a los 7,5 metros, altura máxima que tiene uno de los tramos de la última pantalla, situada en la zona de la estación de Albacete.

Se ha proyectado un total de 1.645 metros de pantallas acústicas, dispuestas en siete localizaciones distintas.

Según Adif, con esta actuación se consigue una reducción de los niveles de inmisión sonora y una mejora de las condiciones

medioambientales de los habitantes que residen en las zonas por las que discurre la línea de alta velocidad. Además, la redacción del proyecto incorpora las recomendaciones y medidas protectoras y correctoras relativas a la protección acústica indicadas en el Estudio de Impacto Ambiental de los Estudios Informativos, así como todas las condiciones previas de la Declaración de Impacto Ambiental y la normativa europea, estatal, autonómica y local.

Licitado el proyecto de protección acústico-vibratoria del Ave entre Albacete-Xàtiva

Adif también ha aprobado la licitación de un contrato para la redacción del proyecto de protección acústico-vibratoria en el trayecto de Alta Velocidad entre Albacete- Xàtiva, de 150 kilómetros de longitud, situado entre las provincias de Albacete y Valencia.

El importe de la licitación asciende a

597.000 euros, con un plazo de ejecución de las obras de diez meses.

La licitación tiene por objeto la redacción del proyecto de protección acústico-vibratoria a lo largo del tendido férreo de alta velocidad e incluye estudios, análisis y tratamientos de mitigación de emisiones acústicas y vibraciones en lugares cercanos a la vía.

Las medidas a adoptar se proyectan en virtud de un estudio acústico desarrollado previamente, y consisten en la instalación de pantallas de hormigón o metálicas en lugares edificados que se encuentran cercanos a la traza. Las pantallas se instalan sobre la plataforma ferroviaria, adosadas al trazado de alta velocidad.



Adjudicado el montaje de vía de Alta Velocidad entre Caudete y Alicante

Adif ha adjudicado las obras de montaje de vía del tramo de Alta Velocidad comprendido entre Caudete y Alicante, por un importe de

21.153.597 euros. El trayecto, que discurre por las provincias de Albacete y Alicante, tiene una longitud de 66 kilómetros.

El Ministerio cree que las comunidades autónomas deben participar en la planificación hidrológica

La ministra Elena Espinosa acusó a Cospedal de decir una cosa en Madrid y otra en Castilla-La Mancha

La ministra de Medio Ambiente, Medio Rural y Marino, **Elena Espinosa**, coincidió con el presidente de Castilla-La Mancha, **José María Barreda**, en señalar la importancia de que las comunidades autónomas participen en la planificación hidrológica nacional.

Espinosa recordó que la correspondiente directiva marco de la Unión Europea lo primero que prima en todos los planes de gestión de cuenca es la participación tanto de las administraciones como la participación social y económica. “Ése es nuestro gran deseo”, apuntó, y advirtió de que el Gobierno de España no va a dar marcha atrás independientemente de que el Estatuto de Castilla-La Mancha perfilase esa participación que, insistió, “va a estar abierta a las comunidades autónomas y a los ayuntamientos, que también tienen determinadas competencias, y así tratar de sacar adelante determinadas actuaciones en el marco del agua que son necesarias para todos los ciudadanos”.

Por su parte, José María Barreda señaló que aunque la planificación hidrológica nacional es una cuestión de Estado, “hay que contar con las comunidades autónomas” porque tienen competencias que se relacionan directamente con el agua, “competencias exclusivas que, además, no se pueden ejercer adecuadamente sin este recurso”.

Barreda no se mostró dispuesto a aceptar que Castilla-La Mancha sufra un trato “discriminatorio” dado que lo que ha sido posible en algunas regiones, como Aragón, donde se ha aprobado, a propuesta del Pp, el establecimiento de una reserva hídrica, sin embargo no haya sido posible en Castilla-La Mancha “porque lo que el Pp apoyó allí no lo ha hecho aquí”.

Destino del agua

El presidente regional señaló que nunca hubiese imaginado que los problemas para aprobar el Estatuto de Castilla-La Mancha surgieran dentro de la pro-



Elena Espinosa y José María Barreda.

pia región, pues, recordó, “fue Cospedal la que sostuvo un discurso muy claro en las Cortes regionales y, a la hora de la verdad, ha hecho lo contrario”. Para Barreda, los intereses que genera en Murcia el único trasvase en funcionamiento, el Tajo-Segura, “son muy complejos”, al tiempo que volvió a reclamar conocer cuál es el destino final del agua trasvasada, dónde llega y qué uso se hace de ella.

Pacto por el agua

“La voluntad del Gobierno de España es alcanzar un gran pacto por el agua, acuerdo que empezaba con el Estatuto de Castilla-La Mancha, pero no ha sido posible porque no hemos contado con el apoyo del Pp”, señaló la ministra.

Espinosa insistió en que su Ministerio sigue abierto a un acuerdo pero, “todos los demás también tienen que

estarlo”, matizó. En este sentido reiteró que el compromiso de todos ha de ser el de ir más allá, pero “no solo ha de ser del Gobierno de España, sino también de los partidos políticos para que esto sea posible”, concretó. “Todos estamos llamados a esa responsabilidad para conseguir agua de calidad para todos los españoles”, añadió.

La ministra finalizó que, tras lo ocurrido, “corresponde a la ciudadanía analizar los hechos”, y declaró que “no parece muy entendible que los dirigentes del

Pp cambien así de opinión” y que **María Dolores Cospedal**, “si está en Castilla-La Mancha, diga una cosa y, en Madrid, otra”.

“Doble lenguaje”

En su opinión, a los ciudadanos “les cuesta mucho entender ese doble lenguaje, y precisamente por eso “serán los ciudadanos los que tendrán claro quién ha intentado dar una salida a Castilla-La Mancha, pues el Estatuto era algo más que agua”.

Charo Quesada, presidenta de la Confederación Hidrográfica del Segura



Charo Quesada.

La hasta la ahora secretaria de Agricultura y Desarrollo Rural de la Ejecutiva Regional del Psoe de la Región de Murcia, **Charo Quesada**, ha tomado posesión como presidenta de la Confederación Hidrográfica del Segura, CHS.

Quesada, que sustituye en el cargo a **José**

Salvador Fuentes Zorita, ha tomado posesión acompañada por el secretario de Estado de Medio Rural y Agua, **Joseph Puxeu**; la directora general del Agua, **Marta Moren**; y el delegado del Gobierno en Murcia, **Rafael González Tovar**, junto a otras personalidades.



María Dolores Cospedal.

La Confederación Hidrográfica del Segura no aclara el uso del agua del trasvase

A pesar de haber solicitado un informe a la Confederación Hidrográfica sobre qué agua se destina al riego de 17 campos de golf de Murcia, el Gobierno regional sigue sin conocer el destino del agua derivada al Segura

El Gobierno de Castilla-La Mancha demanda transparencia en el uso del agua del trasvase Tajo-Segura, después de que siga sin conocer dónde va a parar el agua destinada del trasvase.

El consejero de Ordenación del Territorio y Vivienda, **Julián Sánchez Pingarrón**, compareció, en la Comisión de Agua de las Cortes de Castilla-La Mancha, para hablar sobre el informe elaborado por el Centro Regional de Estudios del Agua, CREA, sobre los recursos de la cabecera del Tajo derivados al Levante a través del trasvase Tajo Segura y la presunta irregularidad de su destino final.

“El Gobierno regional sigue sin conocer el destino del agua derivada al Segura, así como los usos que se hacen de ésta, a pesar de las demandas reiteradas de información”, señaló Sánchez Pingarrón. “El agua en Castilla-La Mancha es

un elemento necesario para nuestro desarrollo socioeconómico, por lo que no es posible seguir permitiendo un trasvase sin fines justificados”, añadió.

El Gobierno regional “llegará hasta donde tenga que llegar y hará cuanto esté en su mano para exigir que en la Demarcación del Segura haya transparencia en la gestión del agua, ya que esto es a lo que se refiere el presidente Barreda cuando dice que agua para todos sí, agua para todo, no”, aseveró.

17 campos de golf

El consejero recordó que del informe elaborado por el CREA se desprende que en la región de Murcia, en los últimos cuatro años, han abierto 17 campos de golf “coincidiendo con un intenso período de sequía y de restricciones generalizadas al uso del agua en gran parte de España y de forma



Julián Sánchez Pingarrón, durante la reunión de la Comisión del Agua.

muy intensa en las comunidades de levante y en Castilla-La Mancha”.

Sin respuesta

El Gobierno regional remitió una carta a la Confederación Hidrográfica del Segura, el 23 de marzo, solicitando un informe en el que se precise qué agua se destina al riego de 17 campos de golf existentes en la Región de Murcia e incluidos en el informe realizado por el Centro Regional de Estudios del Agua, CREA, dependiente de la Universidad de Castilla-La Mancha.

Este informe, que todavía no ha obtenido respuesta, se solicitó, aseguró el consejero, “dado que no es posible otorgar nuevas concesiones para demandas de riego de campos de golf en una cuenca deficitaria como la del Segura, teniendo en cuenta que el carácter de uso de servicio del regadío de los campos de golf lo si-

túa a la cola del listado de prioridades que establece el Texto Refundido de la Ley de Aguas”.

En este sentido, se entiende que únicamente es posible autorizar el riego de campos de golf con agua depurada o de pozos ya inscritos en el registro de aguas o a través de un cambio de uso.

Aguas residuales

En concreto, debido a que Castilla-La Mancha se encuentra en el ámbito territorial de la Demarcación Hidrográfica del Segura, se solicitó información sobre la concesión de aguas residuales destinadas al riego de cada uno de los 17 campos de golf relacionados, con indicación de la ubicación de la depuradora, titular de la concesión, el caudal medio tratado y copia de su inscripción en el registro de agua.

También se solicitó el

número de sondeos destinados al riego de cada uno de los campos de golf relacionados, con indicación de la ubicación de los mismos, término municipal y las coordenadas UTM; el volumen anual de agua a extraer de cada uno de ellos para el riego de cada uno de los campos de golf; los titulares de los aprovechamientos, así como copia de las inscripciones de cada uno de esos aprovechamientos en el registro de agua.

Además, también se pidió, en su caso, la tramitación administrativa seguida en esa Confederación Hidrográfica para autorizar el cambio de uso de aprovechamiento relativo a cada uno de los campos de golf, concretando el titular originario y el nuevo titular tras el cambio de uso, el volumen de agua asignado, la procedencia del uso y su ubicación y copia de la inscripción en el registro de agua.

El Psoe de Murcia pedirá al Gobierno que estudie el uso del agua en Castilla-La Mancha

El secretario general del Psoe de Murcia y portavoz del Grupo Parlamentario, **Pedro Saura**, anunció que “ante la fijación, paranoia y obsesión que tienen algunos en Castilla-La Mancha con la cuenca del Segura”, va a presentar en la Asamblea Regional una moción para pedirle al Gobierno de España que estudie, evalúe

y analice cómo se está utilizando el agua en Castilla-La Mancha, “particularmente la del Tajo y también la del Guadiana”.

Saura señaló que espera que el Gobierno de España lleve a cabo dicho análisis para saber los usos que desde Castilla-La Mancha se le da al agua así como la rentabilidad de dichos usos.

“Son incomprensibles e inaceptables los ataques que se están produciendo a la cuenca del Segura y a los regantes de Murcia desde Castilla-La Mancha, cuando desde la Región de Murcia estamos contribuyendo como nadie al crecimiento español, a las exportaciones y a la balanza de pagos”, manifestó Pedro Saura.



Pedro Saura.

Más de un millar de personas se manifestaron contra el paro y la precariedad laboral

Los sindicatos amenazan con una huelga general, si se recortan los derechos de los trabajadores

Más de 1.000 personas, según Comisiones Obreras y U.G.T., se manifestaron, con motivo de la celebración del 1º de Mayo, Día del Trabajador, en contra del paro y de la precariedad laboral, en Albacete.

La marcha comenzó en los Molinos de la Feria y U.G.T., se manifestó hasta la plaza Gabriel Lodares; asistieron líderes políticos como la alcaldesa de Albacete, **Carmen Oli-**

ver; y el coordinador regional de Izquierda Unida, **Daniel Martínez**, además del presidente del Consejo Económico y Social, antiguo dirigente de CC.OO., **Juan Antonio Mata**.

El secretario provincial de Comisiones Obreras, **Francisco de la Rosa**, advirtió de la convocatoria de una huelga general, si el Gobierno recorta derechos laborales, y de que CC.OO.

“no permitirá a la derecha” que le diga al sindicato lo que tiene que hacer. El responsable de U.G.T., **Alberto Sánchez**, apostó por continuar con el diálogo social para poder alcanzar un empleo de calidad.

Entre las reivindicaciones también figuró el rechazo al aumento de la edad de jubilación a los 67 años, así como la oposición al recorte de oferta de empleo público.



La alcaldesa, junto al presidente del Consejo Económico y Social.

Los empresarios reclaman nuevos destinos para la supervivencia del aeropuerto

Consideran imprescindible esta infraestructura para el desarrollo económico de Albacete y la región

La Cámara de Comercio e Industria de Albacete, presidida por **Antonio Atiénzar**, y la Confederación de Empresarios de Albacete, Fedea, presidida por **Artemio Pérez Alfaro**, consideran imprescindible el funcionamiento del aeropuerto de Albacete.

Ambas entidades manifiestan, ante el debate que ha suscitado el futuro del aeropuerto, su viabilidad y rentabilidad, que esta infraestructura es imprescindible para el desarrollo económico de Albacete y de Castilla-La Mancha.

A través de un comunicado de prensa, solicitan a todas las administraciones que mantengan las ayudas que hasta el mo-

mento se han realizado, teniendo en cuenta que aún siendo deficitario, lo es menos que otros aeropuertos de similares características.

También consideran importante la formación de un consorcio en el que participen todas las administraciones -Ayuntamiento, Diputación, Junta de Comunidades y el Estado- junto a los agentes sociales y económicos, además de incorporar al debate y análisis de este asunto al Partido Popular de Albacete.

Vuelos internacionales

La Cámara de Comercio y Fedea reivindican la incor-

poración de nuevos destinos; vuelos internacionales; fijar destinos, calendario y horario en función de la temporada de cada segmento turístico; tarifas más competitivas y económicas; paquetes turísticos; mayor promoción por parte de los canales de comercialización; subvenciones para abaratar el coste final del billete; acuerdos para organizar viajes de estudiantes al extranjero; y adecuar horarios para evitar que los turistas tengan que pasar una noche en el lugar de destino.

Así, el comité ejecutivo de Fedea acordó conceder ayudas en el coste del billete para la asistencia a ferias y congresos promovidos desde sus asociaciones; para la utilización del vuelo a Barcelona; y que fórmulas similares a ésta se establezcan por otras instituciones como el Ifab, y las consejerías de la Junta de Comunidades para llegar a colectivos que son de su competencia; y el Ayuntamiento y la Diputación Provincial para otros colectivos sociales, con el objetivo de que el avión vuele a Barcelona con todo el pasaje completo.



Antonio Atiénzar y Artemio Pérez Alfaro.

Lonja Agropecuaria La Mancha-Albacete

Semana 18 Cotizaciones 6-Mayo-2010 Precios indicativos

OVINO MANCHEGO:	Euros/Kg.	Diferencia
Hasta 10,1 Kg.	3,19-3,25	=
Corderos de 10,5 a 15 Kg.	3,01-3,07	=
Corderos de 15,1 a 19 Kg.	2,50-2,56	=
Corderos de 19,1 a 23 Kg.	2,41-2,47	=
Corderos de 23,1 a 25,4 Kg.	2,38-2,44	=
Corderos de 25,5 a 28 Kg.	2,32-2,38	=
Corderos de 28,1 a 34 Kg.	2,20-2,26	=
Corderos de más de 34 Kg.	1,90-1,96	=
OVEJA:		
Extra	s/c	
Primera		
Segunda		
	Precio/Tm.	
Lana entrefina corriente.....		
Leche: (Con ordeño mecánico y tanque de frío)	Precio/Tm.	
Por grasa (+/- bonificaciones)		
Leche de oveja con D.O.	8,26-8,56	=
Restos leche de oveja	6,18-6,42	=
Leche de cabra	5,66-5,96	=
Por extracto seco útil (E.S.U.=grasa+proteína) Plas/Ud		
CEREALES:	Precio/Tm.	
Cebadas para cervecería (Maltería)	s/c	
Cebadas-pienseo de más de 62 Kg./hl.	155,00-113,00	=
Cebadas-pienseo de menos de 62 Kg./hl.	155,00-109,00	=
Trigos duros:		
De fuerza	157,00-163,00	=
De media fuerza	144,00-150,00	=
Extensibles:		
Panificables	137,00-143,00	=
Chamorro	198,00-204,00	=
Forrajeros	134,00-140,00	=
Avena - Rubia/Blanca	121,00-119,00	= / =
Centeno	112,00-118,00	=
Triticales	114,00-120,00	=
Maiz secadero	155,00	+2
LEGUMINOSAS Y OLEAGINOSAS:	Precio/Tm.	
Yeros (20% máximo impurezas)	194,00-200,00	=
Veza grano (10% máximo impurezas)	285,00-291,00	=
Guisantes	179,00-185,00	=
Alfalfa rama campo 1ª	132,00	-9
Alfalfa rama campo 2ª	120,00	-9
PORCINO:	Precio/Tm.	
Selecto	1,30	+0,03
Normal	1,27	+0,03
Graso	1,24	+0,03
Cerdas desvieje	0,56	+0,02
Lechón de 20 Kg. (euros unidad)	51,00	=
CONEJOS:	Precio/Tm.	
Conejo joven de 1,8 a 2,2 Kg.	1,73-1,79	=
VINOS	Euros/Hgdo.	Diferencia
Blancos de fermentación tradicional	s/c	
Blancos de fermentación controlada	s/c	
Blancos Monovarietal Macabeo	s/c	
Rosados de fermentación tradicional	s/c	
Rosados de fermentación controlada	s/c	
Tintos Monovarietal Cencibel	s/c	
Monovarietal Merlot	s/c	
Monovarietal Cabernet	s/c	
Tintos Monovarietal Shyrach	s/c	
Monovarietal Monastrel	s/c	
Monovarietal Gamacha	s/c	
Tinto:		
Directo	s/c	
Doble pasta	s/c	
MOSTO AZUFRAO BLANCO	s/c	
MOSTO AZUFRAO TINTO	s/c	

807 42 99 46 CONTESTADOR AUTOMÁTICO
Cotizaciones - Precios por sectores y productos -
Comentarios y previsiones del mercado
(Coste máx.: 1.09 €/min, red fija - 1.50 €/min, red móvil)
STA Apdo. 3439 - 02080 Madrid

PATROCINADA POR:
CAJA RURAL
DE ALBACETE

El programa Urbanismo en Red se implantará en doce municipios de la provincia

Las páginas web de los ayuntamientos mostrarán a los ciudadanos sus planes urbanísticos

Doce municipios de Albacete implantarán el programa Urbanismo en Red, tras firmar un protocolo de colaboración con la Diputación Provincial. Su presidente, **Pedro Antonio Ruiz Santos**, firmó estos convenios con los alcaldes de las doce localidades, todas menores de 20.000 ha-

bitantes y dotadas de planeamiento urbanístico.

El presidente de la Diputación estuvo acompañado por el director de operaciones de la entidad pública Red.es -adscrita al Ministerio de Industria, Turismo y Comercio-, **Carlos Cano**.

Ruiz Santos explicó que este programa consis-



Pedro Antonio Ruiz Santos, junto a los alcaldes.

te en la publicación por Internet de los planes urbanísticos, de modo que los ciudadanos pueden obtener información a través de la página web de su ayuntamiento, "bien haciendo clic directamente sobre el mapa en la zona

en la que deseen o introduciendo datos concretos, como el distrito postal, la referencia catastral, el código urbanístico, coordenadas físicas o el nombre de la zona a consultar".

La web mostrará todos los niveles de información disponibles sobre la parcela o área de interés, y permitirá descargar la ficha urbanística completa. Además, hay otros datos de utilidad como la información catastral.

Cano añadió que los trabajos comenzarán con la recopilación de infor-

mación, para lo que se dispone de un plazo de seis a nueve meses, de modo que a finales de año ya habrá programas que estén operativos.

Personal técnico

El presupuesto asciende a 285.000 euros. Además de cofinanciar este programa con el 30% -el 70% restante lo financia el Ministerio de Industria-, la Diputación aportará su personal técnico para la ejecución del convenio.

Municipios firmantes

- La Roda.
- Caudete.
- Tobarra.
- Tarazona de La Mancha.
- Madrigueras.
- Casas Ibáñez.
- Villamalea.
- Elche de la Sierra.
- Munera.
- Chinchilla.
- Yeste.
- Pozocañada.

Se mejorará la accesibilidad y comunicación en la Sierra del Segura

La Junta ha firmado los contratos para la puesta en marcha de la carretera de las Juntas y del Camino de la Vicaría

El Gobierno de Castilla-La Mancha ha firmado los contratos para la puesta en marcha de la carretera de las Juntas y del Camino de la Vicaría, en la localidad de Yeste, "dos proyectos emblemáticos para la Sierra del Segura", señaló el consejero de Ordenación del Territorio y Vivienda, **Julián Sánchez Pingarrón**, que estuvo acompañado por el presidente de las Cortes regionales, **Francisco Pardo**, y por la alcaldesa de Yeste, **Estíbaliz García**.

En la carretera de las Juntas se va a realizar el ensanche y mejora del tramo entre Yeste y el límite con Jaén de la CM-3263, antigua A-63.

La actuación, que engloba 23,47 kilómetros de carretera y supondrá una

inversión de 7,7 millones de euros, tiene como objetivo mejorar el estado actual de la vía, pasando la calzada de cuatro a seis metros. También se mejorará el firme, se ampliará el drenaje y se renovará la señalización.

De esta forma, "se responderá de forma más idónea a las necesidades de comunicación de las localidades situadas en la ribera del río Segura, cuyo centro de referencia es la población de Yeste", explicó.

En concreto, la carretera va a conectar con más comodidad, seguridad y rapidez a Yeste con los núcleos de Parolix, Alcantarilla, Ladonar, Casilla del Barbero, Casas del Río y Graya, además de mejorar la conexión con el resto de la red regio-

nal.

Camino de la Vicaría

Además, el Gobierno regional se hará cargo de la nueva carretera denominada Camino de la Vicaría, para lo que invertirá 2,1 millones de euros.

Con esta actuación "se verá restituida la accesibilidad perdida en el momento de la construcción del embalse en un entorno con un alto valor ambiental y turístico de la región castellano-manchega".

El Camino de la Vicaría se sitúa en la zona del Embalse de la Fuensanta. Esta vía parte de la CM-3206, que une Yeste con Elche de la Sierra, y llega hasta Fuente Higuera, localidad situa-



Julián Sánchez Pingarrón, Estíbaliz García y Francisco Pardo.

da en la A-45, que une Letur con Nerpio.

El tramo que va a ser objeto de mejora, de 7,4 kilómetros de longitud, comprende la totalidad del camino y se ha proyectado siguiendo las directrices de respecto al medio ambiente y mínima afeción al entorno.

Los objetivos fundamentales de la actuación consisten en mejorar la accesibilidad a una amplia zona de la comarca de Yeste, favorecer la cohesión del territorio castellano-manchego y potenciar la integración en la

red regional de carreteras de las poblaciones situadas en el entorno del embalse de la Fuensanta.

La nueva carretera va a conectar directamente núcleos como Yeste, Tinajas, Fuente Higuera y Beg. Se reducirán los tiempos de recorrido y se mejorará la seguridad y la comodidad del trayecto.

También se extremarán las actuaciones de tipo ambiental para que haya pasos de fauna, reposición de cauces, restauración de taludes para evitar la erosión y plantación de árboles y arbustos.

Nueva herramienta de información para los emprendedores en sectores emergentes

VitemCEEI es un plataforma de vigilancia e investigación en los ámbitos de la aeronáutica; información y comunicación; y biotecnología



Carmen Oliver y Nieves García Piqueras.

El Centro Europeo de Empresas e Innovación, CEEI, de Albacete, ha creado una plataforma de Vigilancia Tecnológica y de Mercado de los sectores Aeroespacial; Tecnología de la Información y Comunicación; y Biotecnología, denominada VitemCEEI, para dar a conocer a los empresarios y emprendedores las convocatorias públicas de estos sectores emergentes.

El gerente del CEEI, Ángel Prieto, explicó que esta plataforma servirá para que las empresas puedan saber si son competitivas en un mercado más amplio en

el ámbito nacional y europeo.

La alcaldesa de Albacete, Carmen Oliver, acompañada por la concejala de Empleo, Nieves García Piqueras, presidió la reunión del patronato de la fundación del CEEI, en la que dio a conocer el balance del centro en 2009, año en el que se atendió a 199 emprendedores y se asesoraron 106 planes de negocio a 49 empresas ya consolidadas y a 22 de nueva creación. “En momentos difíciles, la labor del CEEI Albacete es más importante que nunca”, señaló Oliver.

Presencia internacional

“La presencia del CEEI Albacete a nivel internacional es cada vez más activa y su participación en proyectos europeos es muy destacable. Ya es una de las instituciones que más proyectos europeos relacionados con la innovación y competitividad está desarrollando en Castilla-La Mancha”, añadió la alcaldesa.

Con la presencia de 15 empresas, el vivero del CEEI tiene ocupación plena.

Eurocopter creará en Albacete otros 254 nuevos empleos

La plantilla de la compañía aeronáutica contará con 529 trabajadores

La empresa aeronáutica Eurocopter tiene previsto invertir en Albacete 45,13 millones de euros para un proyecto que permitirá la contratación de 254 nuevos puestos de trabajo que, sumados a los que tienen en la actualidad, elevarán su plantilla hasta los 529 trabajadores.

El Consejo de Go-

bierno de Castilla-La Mancha destinará para esa inversión 11,2 millones de euros; así como otros 3,4 millones en la empresa Aernova, que invertirá 42,5 millones de euros en la instalación de una planta industrial en la localidad toledana de Illescas, y permitirá la creación de 271 empleos.



Trabajadores de Eurocopter, en Albacete.

SU PUBLICIDAD PODRÍA IR AQUÍ

CONSÚLTENOS
967 19 33 94



crónica
de ALBACETE

Tres años de investigación del cáncer de mama y el melanoma

La Unidad del Complejo Hospitalario está estudiando "dianas terapéuticas": señales de células malignas que responden a algún medicamento

La Unidad de Investigación Oncológica Traslacional del Complejo Hospitalario Universitario de Albacete ha cumplido tres años, desde que la Asociación Española Contra el Cáncer, AECC, y el Gobierno de Castilla-La Mancha, a través de la UCLM y de la Fundación para la Investigación Sanitaria, Fiscam, la pusieran en funcionamiento.

El director general de Ordenación y Evaluación, **José Luis López**, se reunió con los responsables y representantes de esta unidad, entre quienes se encontraban el directora del Fiscam, **Blanca Parra**; el gerente del Hospital, **Jesús Martino Sánchez**; y el presidente de la junta provincial de la AECC, **Andrés Sánchez Ortega**.

En la reunión, que se celebra con carácter anual, se comprobó cómo la Unidad de Investigación Oncológica continúa investigando en torno al cáncer de mama y al melanoma, de modo que se continúa desarrollando el plan de trabajo establecido.

Dianas terapéuticas

En el cáncer de mama, se están estudiando posibles dianas terapéuticas -señales de las células malignas que les hacen responder de forma selectiva a algún medicamento- y vías que expliquen el inicio tumoral, exactamente, qué provoca que se produzca el evento tumoral.

Los temas selecciona-

dos en las dos líneas de investigación permiten aglutinar a las diversas áreas de investigación básica y clínica de los centros hospitalarios de Albacete y aumentar la masa crítica de investigadores que se reúnen en torno a



Asistentes a la reunión de seguimiento de la Unidad de Investigación Oncológica Traslacional.

un tema común de investigación oncológica.

Uno de los objetivos principales de la Unidad es conseguir una investigación capaz de trasladar

los conocimientos adquiridos en las ciencias experimentales al ámbito clínico.

La Unidad está dirigida por el investigador y ana-

tomopatólogo, **Enrique Poblet**; y coordinada por el profesor **Jorge Laborda**, el oncólogo **Alberto Ocaña** y la investigadora **Rosario Serrano**.



EXPOVICAMAN

XXX FERIA GANADERA DE CASTILLA-LA MANCHA

Del 20 al 23 de Mayo
Palacio ferial de IFAB
De 11:00 a 20:00 h

2010

ALBACETE



DIPUTACIÓN DE ALBACETE

AYUNTAMIENTO DE ALBACETE

Camara
Albacete

Castilla-La Mancha

IFAB
Instituto Ferial de Ganadería
www.ifab.org
967 550 448 · Avda. Gregorio Arcoas, s/n. Albacete

 **Línea D Parada 24** (Ctra. Madrid Junto a Génar de los Ríos)
Línea B Parada 27 (Junto C.C. Imaginalis)



Albacete Balompié - Temporada 09/10

Liga Adelante 2ª División - Jornada 35

El Alba se apunta al sufrimiento

Un meritorio empate a uno ante el Numancia, en Soria, deja estancado al equipo en la zona baja aunque fuera del descenso

Numancia: Eduardo; Flaño, Jaio, Palacios, Oscar López; Nagore, Barkero; Del Pino, Garmendia (Goiria, minuto 75), Nano (Dimas, minuto 79); y Lago Junior (Iñigo, minuto 29).

Albacete: Cabrero; Blanco, Pereira, Tarantino, Kike; Verza, M. Núñez; Sales, Altobelli (Merino, minuto 77), Antonio López (Hidalgo, minuto 84); y Stuani (Salva, minuto 91).

Árbitro: Piñeiro Crespo. Amonestó a los locales

Flaño, Oscar López; y a los visitantes **Antonio López, Blanco** y **Núñez**. Expulsó con doble amonestación al local **Goiria** (minuto 85).

El **Alba** tuvo muy cerca el triunfo en **Los Pajaritos** merced al gol de **Stuani** en la primera mitad, pero el **Numancia** apretó de lo lindo para conseguir el empate a falta de diez minutos para el final y dejar a ambos conjuntos con un sabor amargo por la escasa re-

compensa obtenida de cara a sus respectivos objetivos.

Cuarto empate consecutivo para los jugadores de **David Vidal**, que mantienen un buen rendimiento defensivo aunque siguen pecando de contundencia a la hora de rematar los partidos. El **Alba** defendió bien, con la incorporación de **Pereira** como central, y esperó a su rival buscando contras peligrosas. **Altobelli** gozó de la primera ocasión manchega. El más listo del **Alba** fue **Stuani**, quien aprovechó un error garrafal de **Jaio** para recuperar el balón en la frontal del área y batir sin remisión a **Eduardo**, en el minuto 21.

Vidal tenía el encuentro de acuerdo a su guión. Buena defensa y salidas con velocidad para sentenciar el partido. La primera parte acabó con ventaja en el electrónico para el **Alba**, que sufrió con las ocasiones locales de **Del Pino** y **Barkero**, éste último siempre peligroso a balón parado.

El **Numancia**, obligado a ganar, acosó la meta manchega. El larguero se alió con **Cabrero** en una ocasión de **Iñigo**, al cuarto de hora de la reanudación.



Kike Tortosa.

El **Alba** no se acercó a **Eduardo** y sufrió muchísimo para mantener el resultado. En el 81, llegó el gol local tras rematar **Iñigo** en el área pequeña un córner que prolongó **Barkero**. Los sorianos pudieron remontar dos minutos después pero el propio **Iñigo** se topó con **Cabrero**. La expulsión de **Goiria**, por doble amarilla tras simular un penalti, apagó la reacción local. El **Alba**, con la

entrada de **Salva**, buscó sin mucha convicción la victoria pero el delantero apenas tuvo tiempo de tocar el esférico.

El empate a domicilio supo mejor tras los tropiezos de los rivales por el descenso, **Murcia** y **Salamanca**, pero sería claramente insuficiente si no se derrota en el **Carlos Belmonte** a los charros.

Román Escudero

Así va la liga

SEGUNDA DIVISIÓN

Resultados

Próxima jornada

Celta	2-1	Cádiz	Celta	-	Girona
Elche	2-3	Villarreal B	Cádiz	-	Elche
Las Palmas	1-1	Betis	Villarreal B	-	Las Palmas
R. Murcia	1-1	Castellón	Betis	-	R. Murcia
Gimnástico	1-2	Real Unión	Castellón	-	Gimnástico
R. Sociedad	1-0	Rayo	Real Unión	-	R. Sociedad
Huesca	0-2	Cartagena	Rayo	-	Huesca
Numancia	1-1	Albacete	Cartagena	-	Numancia
Salamanca	1-2	Huelva	Albacete	-	Salamanca
Levante	2-1	Hércules	Recreativo	-	Levante
Girona	2-1	Córdoba	Hércules	-	Córdoba

	J.	EN CASA			FUERA			GOLES		Pts.
		G.	E.	P.	G.	E.	P.	F.	C.	
1.- R. Sociedad	35	13	4	1	4	8	5	45	30	63
2.- Levante	35	11	6	1	4	7	6	50	33	58
3.- Cartagena	35	9	4	4	7	6	5	51	36	58
4.- Hércules	35	13	1	4	2	10	5	47	31	56
5.- Villarreal B	35	9	7	1	6	4	8	52	43	56
6.- Elche	35	7	6	4	8	3	7	54	45	54
7.- Betis	35	9	6	2	5	6	7	50	36	54
8.- Numancia	35	7	8	3	7	2	8	45	39	52
9.- Huelva	35	8	5	5	4	7	6	35	35	48
10.- Córdoba	35	10	5	3	2	7	8	31	33	48
11.- Gimnástico	35	5	4	9	8	4	5	38	46	47
12.- Girona	35	8	3	7	4	7	6	41	48	46
13.- Celta	35	5	7	5	5	6	7	31	34	43
14.- Rayo	35	6	5	6	4	7	7	53	50	42
15.- Huesca	35	6	8	4	3	7	7	27	29	42
16.- Las Palmas	35	5	9	3	4	5	9	38	42	41
17.- Albacete	35	4	8	5	4	7	7	45	52	39
18.- R. Murcia	35	3	9	6	5	5	7	38	44	38
19.- Salamanca	35	5	5	8	4	6	7	34	49	38
20.- Cádiz	35	6	7	4	2	6	10	37	55	37
21.- Real Unión	35	6	6	5	3	3	12	31	44	36
22.- Castellón	35	6	5	6	1	5	12	33	52	31



Pereira.

Próximos rivales

Visita del Salamanca y viaje a Valencia

El duelo ante el **Salamanca**, en el **Carlos Belmonte**, se antoja decisivo para los de **David Vidal**. El conjunto charro será uno de los equipos con los que el **Alba** se juegue

el descenso en los últimos partidos del campeonato y el enfrentamiento directo puede resultar decisivo.

Los últimos partidos a domicilio del **Alba** son

ante equipos que se juegan el ascenso a **Primera División**. El encuentro ante el **Levante**, en el **Ciudad de Valencia**, será de muchísima presión para ambos conjuntos.

Cerca de 2.300 atletas, en la Carrera de la Navaja

En 2009, obtuvo la mejor puntuación en la clasificación de medios maratones



Manuel Collado, Juan Antonio Belmonte, Francisco Muñoz y Federico Gómez.

Albacete celebra, este domingo, nueve de mayo, el Medio Maratón "Ciudad de Albacete", conocido popularmente como la Carrera de la Navaja. La carrera, que está considerada como una de las mejores pruebas incluidas en el calendario de la Real Federación Española de Atletismo, RFEA, obtuvo, en la temporada 2008-2009, la mejor puntuación entre las carreras de esta distancia, según la valoración realizada por la RFEA.

En su XV edición, participan alrededor de 2.300 atletas, entre quienes destacan deportistas de primer nivel así como "una amplia participación popular", explicó el concejal de deportes, Juan Antonio Belmonte.

El concejal, que estuvo acompañado en la presentación por el director de El Corte Inglés de Albacete

-uno de los patrocinadores-, Francisco Muñoz; el gerente del Instituto Municipal de Deportes, IMD, Manuel Collado; y el Intendente Jefe de la Policía Local, Federico Gómez.

Premios

Belmonte explicó que, con el fin de motivar la participación de atletas de élite, la cuantía y el número de premios en metálico, "gracias a los patrocinadores", esta edición supera los 45.000 euros.

El recorrido es similar al del año pasado, aunque con algunas modificaciones debido a las obras que se están realizando en el entorno de la Feria. El punto de partida está situado en la avenida de España, a la altura de el hotel Los Llanos, y tiene una longitud de 21,97 kilómetros, de asfalto en su totalidad.



El Congreso Nacional de Cirugía Taurina reúne a unos 150 especialistas

Celebra su XXVIII edición en Albacete, con motivo del III Centenario de la Feria

El XXVIII Congreso Nacional de Cirugía Taurina, que se viene celebrando en Albacete hasta este sábado, ha reunido a alrededor de 150 congresistas.

El acto de inauguración, celebrado en el Auditorio Municipal, estuvo presidido por el cirujano jefe de la plaza de toros de Albacete, Pascual González Masegosa, que recordó el primer congreso de cirugía taurina celebrado en la ciudad, en 1990, correspondiente a la VIII edición. También intervinieron la diputada de Cultura, Consuelo Cano, y la concejala de Feria y III Centenario, Soledad Velasco, que señaló a los presentes los atractivos de la Feria de Albacete y de la ciudad en sí. El acto de inauguración se cerró con la actuación de la soprano Elisa Belmonte, que estuvo acompañada al piano por Julio Alexis Muñoz. También actuó la Banda de Música de Pozohondo, dirigida por Manuel García, que interpretó paso doble.

El congreso, enmarcado en la celebración del III Centenario de la Feria de Albacete, está compuesto por mesas redondas, entre las que cabe destacar "El manejo anestésico y control del dolor post operatorio en heridas por asta de toro"; "Profilaxis tromboembólica en heridas por asta de toro"; "Presente y futuro de la cirugía taurina"; y la ponencia "La cirugía taurina en las tres plazas de Barcelona", impartida por el doctor Enrique Sierra, cirujano jefe de la plaza Monumental de Barcelona.



Pascual González Masegosa.



Elisa Belmonte.

RESTAURANTE - EL CALLEJÓN



El más típico ambiente
Alta gastronomía,
calidad y servicio

Guzmán el Bueno
Tel. 967 21 11 38. ALBACETE

— Los de Albacete en Madrid

Emilio Martínez Espada

Emilio López Galiacho publicitó al máximo la Feria en la multitudinaria presentación de 'Frontera Digital', la nueva revista de moda entre la intelectualidad

El polifacético artista albaceteño, uno de los fundadores además del editor de Arte y Arquitectura, acompañó en los teclados a todos los que actuaron

Tanto en solitario como junto a su grupo de pop rock y funky, la 'J Teixi Band', considerado el mejor directo español, se ofrece para actuar en la tierra



Emilio López Galiacho, tocando los teclados, al fondo.

Toda la crema de la intelectualidad residente en **Madrid**, en sus más diversos oficios y profesiones, se dio cita recientemente en el que fue el suceso más concurrido y mediático de las últimas semanas: la presentación de la nueva revista '**Frontera Digital**'. Y allí tuvo su protagonismo la **Feria de Albacete** y la conmemoración del **III Centenario** de la misma, merced a nuestro paisano **Emilio López-Galiacho**, que fue el oficiante más destacado y participativo de la ceremonia, tanto en su doble condición de promotor y fundador de este nuevo medio -y editor de las secciones de **Arte y Arquitectura** y de la **Sociedad del Espectáculo**-, como en la de músico profesional.

En este aspecto y siempre a los teclados -piano, órgano, sintetizador- se encargó de acompañar a los numerosos artistas que actuaron a lo largo de una gala que se desarrolló a lo largo de más de cuatro horas en la enorme sala de las **Naves del Matadero**, de la capital de **España**, a la que acudieron más de trecientas personas, muchas de ellas profesionales del periodismo -con **Rosa María Calaf** al frente y ejerciendo de presentadora-, la literatura, la ciencia, el teatro, la fotografía, la pintura, la edición, el dibujo, la fotografía, la arquitectura, el cine, las nuevas artes virtuales relacionadas con la informática etc.

En muchos de estos campos nuestro paisano es una de las grandes firmas, aunque su faceta más conocida a nivel nacional e internacional sea la relacionada con la música. Sobre todo porque ha compuesto para varias películas y documentales, pero también por sus ballets, uno de los cuales, '**Las zapatillas rojas**' -que fue representado en el **Teatro Circo**-, ha recorrido toda **España** y actualmente lo hace en varios países europeos antes de iniciar una gira americana. Y también por sus composiciones y actuaciones con el grupo de pop '**Los Elegantes**' y ahora con el de rock y funky '**J Teixi Band**', aparte de sus grabaciones en solitario.

Pero este brillante paisano también tiene en su curriculum su carrera de arquitecto -con diversas publicaciones, amén de trabajos individuales y colectivos con el estudio **Arquimedia** como el **Parque del Capricho en Madrid**- y su faceta de artista visual -exposiciones en **Austria, Suecia,**

México y Japón-, escenográfico, productor artístico y musical, investigador teórico y docente. De ahí que el director de '**Frontera Digital**', **José Luis Toledano**, y el resto de artistas e intelectuales fundadores le encomendaran la labor de coordinar este acto de presentación.

Circunstancia que aprovechó, "*como es la obligación de todo albaceteño que se precie, máxime si ha sido nombrado embajador*", cual comentó a **Crónica**, para "*dar la buena paliza*", siguiendo con sus declaraciones, con la Feria de la tierra. Mayormente, en las decenas y decenas de conversaciones con los asistentes, pero también en el escenario y, por supuesto, en las entrevistas de que fue objeto por diversos medios de la prensa madrileña y nacional asistentes.

Las características de la Feria más antigua de España

No le sorprendió mucho que, salvo pocas excepciones de algunos personajes que habían estado, la **Feria de Albacete** fuese poco conocida. Y sí sorprendió a sus interlocutores que fuera la más antigua de **España**, "*y números y documentos históricos cantan, como les dije a todos*", explica **Emilio**. Pero también hubo un denominador común "*en la agresión verbal amistosa y ferial*", como la califica bromeando, que dio a todos: "*hablarles de sus características generales y de que es sencilla, abierta, para todas las edades y gustos y, por supuesto, divertidísima*".

De modo que la tarde-noche y madrugada fue larguísima e intensísima para este polifacético artista, ya que él también fue denominador común en sus teclados. Acompañando a gente tan diversa de estilos como el folclorista **Eliseo Parra**, las cantantes de gospel **Velma Powell, Débora y María Ayo**; el nigeriano **Simon**, el excomponente de '**Mamá**' **José María Granados** y su compañera **Pepa Ripoll**; la sudanesa **Rasha**, las brasileñas **Giuliana Leal** y **Vanessa Bonangian**, el actual componente de '**Los Secretos**' **Ramón Arroyo** y al número uno de los 'hipoperos', **El Chojín**.

Mención aparte para el cantante y guitarrista **Javier Teixidó**, líder de la ya citada '**J Teixi Band**' -votada en 2009 por los críticos musicales especializados como el mejor directo español- con el que **Emilio** comparte la composición de las canciones, amén de tocar los teclados. Y es que ambos decidieron incluir **Albacete** en su próxima gira o hacer una actuación exclusiva con motivo de la **Feria**, todo ello al margen del ofrecimiento público y privado de nuestro paisano -tras ser nombrado embajador- de ayudar "*personal o musicalmente con una actuación personal o asesorando*" al acontecimiento.

También aprovechó la presencia de **Crónica** para "*echar una mano en lo que sea menester, como colaborador en la parte musical o con los muchos contactos*" de que dispone, si finalmente se hace un gran acto de presentación en **Madrid** de la **Feria**. Y, como es lógico, '**Frontera Digital**' tendrá próximamente uno o varios artículos -suyos o de otros importantes paisanos de la diáspora- dedicados a la **Feria de Albacete** "*desde diversas perspectivas sociales y sociológicas, históricas y del espectáculo, para que los que vayan sepan lo que se van a encontrar y los que no, sepan lo que se pierden*", concluye.

Embajadores de la Feria

III Centenario

de la Feria de Albacete

Crónica sigue publicando las impresiones que han redactado estos importantes personajes de la diáspora que están difundiendo las bondades del III Centenario de la Feria. Tras Luis Reyes, Emilio López-Galiacho, Alfonso Igualada y Antonio Navarro López, turno para Juan Manuel Cifuentes. Este actor, director y cantante lírico con abundantes triunfos en todas sus facetas en España, Hispanoamérica y Estados Unidos, procura siempre encontrar un hueco cada año para no perderse ni una Feria. Y junto a los recuerdos, suele llevarse -como en todas sus visitas a la tierra- abundante gastronomía albaceteña y dice que es para preparar mejor los personajes que representa.

Enamorado de nuestra esencia

Juan Manuel Cifuentes

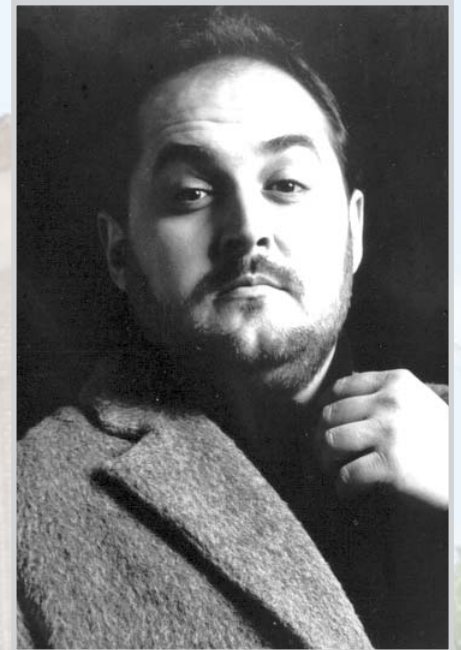

Gracias III Centenario por hacerme oficialmente embajador de mi tierra y os aseguro que lo he sido desde el primer día que tuve conciencia de poder serlo. Os agradezco que al igual que a mi consideraseis que somos muchos los que, como yo, estamos enamorados y presumimos de nuestra esencia la compartamos a través de nuestro día a día. Y que vuestra decisión no pertenezca a una maniobra política para con ello secuestrar conciencias. Me consta que os mueve el amor al terruño y por ello os felicito y os doy de nuevo las gracias.

Para mi desgracia siempre me he interesado más por las zonas oscuras que por las partes oficiales que aparte de aburridos, por experiencia, son maliciosamente partidarios. Hubo un tiempo en el que el pueblo, aún no soberano, decidía cuando, dónde y como quería entretenerse. En un principio no fue ni la religión, ni la política, ni los intereses de ningún tipo los que motivaron al pueblo, aún no soberano, a divertirse.

Nadie tenía que convocar centenarios, ni decenarios, ni milenarios. Al pueblo, no soberano, le bastaba con querer sonreírse, relacionarse, entretenerse, cantarse, bailarse, beberse, comerse y amarse, para hacerlo.

Los sentimientos humanos son los únicos que no se pueden cambiar aunque sea por decreto. La fuerza del pueblo no soberano no puede canalizarse, ni guiarse, ni doblegarse... Esto lo saben muy bien los gobernantes que a través de los tiempos han decretado e institucionalizado aquello que el pueblo, no soberano, imponía por derecho.

Ya se han encargado, los que han tenido siempre ansia de lucirse, de que en los libros oficiales quedase claro que el pueblo se divierte por obra y gracia de ellos. Esa manía continúa, la tienen los que se dedican a organizar nuestra vida a su manera y forma. Mientras compran pisos que cuestan unas cantidades imposibles de retener en la memoria, hacerse trajes suficientes como para vestir a todo el continente africano o juegan con bolsas de basura llenas de dinero. A estos personajes, políticos, embajadores del pueblo, ahora soberano, yo no quiero pertenecer.

Si yo tuviera que ser embajador me gustaría serlo del alma y llevar mi fiesta, tu canto, la tierra, un manto, la feria, el ritmo, tu luz, mi vino, el tuyo, los moños y hasta unos zancos por mi mundo soberano.

Me gustaría ser embajador para irme de tu brazo al toro, aunque no me guste, de beber tu vino, aunque sea amargo, de admirar la belleza de un serrano y morir de amor, de tensar mis lumbares por ver a mil mujeres con sus trajes almidonados, compartir tu risa, tus amigos, tu sorna, tu lucidez, tu espesura, tus caballos, respetar tu moral, aunque no la entienda, chuparme los dedos en tu caseta, bailar una noche contigo y tus hermanos...

Eso es lo que yo quiero, beberte por completo pueblo mío, y llenarme de sabores, olores, música, imágenes, refranes, chascarrillos para después llevármelos por ese mundo del pueblo soberano y me ayude a reírme de políticos mentirosos, subvenciones amañadas, directores históricos, programadores engañosos, funcionarios de encefalograma plano, redes sin teatros, peseteros, prepotentes, ignorantes, adjuntos, chupa pollas, populistas, socialistas, progresistas, artistas, 'sgaistas' y chaperos.

No me neguéis el inmenso placer de ser embajador vuestro porque sin todo lo que vosotros sois yo muero como actor, como ser humano, como albaceteño. Y el día que falte a todo esto que me caiga encima el poder moral, en el que no creo, o quemarme en medio de la feria como un ninot, bogarreño, pero con aire de fiesta escuchando vuestros cantos, admirando vuestros bailes, riendo y cantando.

Y no dejéis ni a un sólo embajador, de los otros, que entre a esta fiesta báquica, que lo firme como decretazo porque estará controlando de nuevo la vida de mi pueblo y poniéndose una medalla en el pecho para salir en algún diario.



La Feria de Albacete, la Mesa del Agua y Jesús Villa-Rojo, Medallas de Oro en el Día de la Región

Los cómicos de "Muchachada Nui" y José Mota han sido nombrados Hijos Predilectos

El Gobierno regional ha hecho pública la lista de las personas, eventos e instituciones galardonadas con motivo del Día de Castilla-La Mancha, que se celebrará, en Albacete, el 31 de mayo.

La portavoz del Ejecutivo regional, **Isabel Rodríguez**, anunció que el Consejo de Gobierno ha decidido distinguir con la Medalla de Oro de Castilla-La Mancha a la **Feria de Albacete**, a la **Mesa del Agua**, y al compositor musical **Jesús Villa-Rojo**.

"Estas distinciones son un reconocimiento para aquellas personas, organismos e instituciones que han destacado por su contribución al desarrollo de Castilla-La Mancha, en cualquier ámbito", señaló Rodríguez.

La Mesa del Agua ha sido distinguida "por sus años de trabajo defendiendo los intereses hidrológicos de la región y por su contribución y lucha durante toda la tramitación de la reforma del Estatuto de Castilla-La Mancha". En la Mesa del Agua están representados los agentes sociales a través de los empresarios, con la

Confederación Regional de Empresarios de Castilla-La Mancha, CECAM y el Consejo Regional de Cámaras de Comercio; los sindicatos U.G.T. y Comisiones Obreras; las organizaciones profesionales agrarias UPA, ASAJA y la Unión de Cooperativas Agrarias; la Universidad de Castilla-La Mancha y la Federación Española de Municipios y Provincias,



María Del Carmen Huéscar.

FEMP.

La portavoz recordó que la Mesa del Agua se formó el 15 de marzo de 2005, cuando suscribió el Manifiesto del Agua, "un documento de toda la sociedad de Castilla-La Mancha y el Gobierno regional que reconocía de forma unánime que el agua es un factor estratégico para el crecimiento económico de la comunidad autó-



Jesús Villa-Rojo.

III Centenario de la Feria

También se distingue con la Medalla de Oro a la Feria de Albacete, cuyo origen se remonta a 1375 y que este año celebra el III Centenario desde que fue reconocida feria francesa.

Además, será galardonado **Jesús Villa-Rojo**, natural de Brihuega, en Guadalajara, compositor de destacada trayectoria, avalada con premios internacionales por su obra artística.



Isabel Rodríguez.

noma y para la defensa del entorno natural".

La Mesa del Agua se reunió, además, el 20 de junio de 2009, en Talavera de la Reina, momentos antes de la manifestación en defensa del río Tajo y del Alberche; el nueve de diciembre de 2009, cuando "este organismo advirtió de la necesidad de respal-

dar la iniciativa de la reforma del Estatuto de Autonomía de Castilla-La Mancha para garantizar una reserva estratégica que asegure el desarrollo presente y futuro". El 13 de abril de este año, se reunió con motivo de la reunión de la Comisión Constitucional del Congreso de los Diputados.



El equipo de Muchachada Nui, al completo.

Hijos predilectos, para partirse de risa

El Consejo de Gobierno ha decidido nombrar Hijos Predilectos de Castilla-La Mancha a **José Mota** y a los componentes del programa humorístico "**Muchachada Nui**": **Julián López, Ernesto Sevilla, Raúl Cimas y Joa-**

quín Reyes.

"Estos humoristas han sabido llevar con su arte el nombre de Castilla-La Mancha como seña de identidad en su propio humor y trasladar una sonrisa a muchos hogares de España", señaló Rodríguez.

Placas al Mérito Regional

- **María Del Carmen de Huéscar**, presidenta de la Hermandad de Donantes de Sangre de Albacete.
- **José Jiménez Blas**, director del restaurante Zalacaín.
- **Sor María Jesús Galán** -conocida en Toledo como "Sor Internet".
- **Luz María Cañas**, presidenta de la Federación de Asociaciones de Familiares y Personas con Enfermedad Mental, FEAFES.
- **Apolonio Ruiz Ligerio**, del Consejo del Banco de Desarrollo de Europa.
- **Luis Perales**, presidente de la Confederación de Organizaciones a favor de las Personas con Retraso Mental, FEAPS.

- **Restituto Jiménez**, presidente de la Asociación de Ganaderos de Cabra Blanca Serrana Celtibérica.
- **Bienvenida Pérez Montero**, presidenta de la Asociación de Amas de Casa y Consumidores de Calatrava.
- **Confapa y Concapa**, asociaciones de padres.
- **Unidad Militar de Emergencias, UME.**
- **Cruz Roja Juventud.**
- **Champinter**, cooperativa del champiñón en Villamalea.
- **Junta de Regantes de La Mancha Oriental.**

El Viña Rock cumplió su XV aniversario con cerca de 60.000 espectadores

□ Más de un centenar de grupos actuó en Villarrobledo

Cerca de 60.000 personas asistieron al **Festival de Arte Nativo Viña Rock**, que celebró, en Villarrobledo, su XV edición. El alcalde de la localidad, **Pedro Antonio Ruiz Santos**, destacó, durante el ba-

lance del festival, que éste es un evento que “no compite con otros festivales”, y al que “no le hace falta sobredimensionar las cifras, como hacen otros con más ayudas económicas para publicidad; simplemente, hace algo distinto, como es la apuesta por el rock y su vuelta a las raíces”.

El director del festival, **Gabriel Nieves**, destacó que éste se celebró durante sus tres días de duración sin registrarse ningún incidente grave.

El mejor recinto

Asimismo, recordó que el auditorio Viña Rock ha sido reconocido unánime-

mente por la crítica como el mejor recinto de festivales al aire libre de Europa, y añadió que ese año se amplió en 7.000 metros cuadrados.

Por el festival pasaron 123 artistas, entre los que tuvieron cabida, además de grupos nacionales, intérpretes y grupos locales y regionales.

Uno de los conciertos más llamativos fue el de **Gritando en Silencio**, cuyo cantante, **Aldo**, actuó cumpliendo su promesa de que lo haría desnudo si alguna vez lo llamaban al Viña Rock.

Entre los grupos más esperados se encontraban **Sôber**, **O'Funk'illo** y **Macaco**.



Aldo, durante su actuación, desnudo, solo cubierto por su bajo.



Ska-p, durante su actuación.



Público asistente a uno de los conciertos.



Amparo Gavidia.

Ganadores 2009

Poesía

- ↳ Restituto Núñez de los Cobos, con “Las estampas de un cosmos entreabierto”.
- ↳ Alfredo Macías, con “La voz de los recuerdos”.
- ↳ José Repiso Moyano, con “Poeme d' amour”.

Prosa

- ↳ Ramón Cabrera, con “Sueño”.
- ↳ Julia Flores, con “El rostro que ahora tengo”.
- ↳ Juan Antonio García, con “De la tartana de Venancio al motocarro de Acislo”.

XXXV Concurso Literario del Molino de Viento de La Bella Quiteria

□ El plazo para presentar los trabajos finaliza el 31 de mayo

Amparo Gavidia, en memoria de su esposo, **Enrique García Solana**, y de su hijo, **Enrique García-Solana Gavidia**, ha convocado el **XXXV Concurso Literario del Molino de Viento de La Bella Quiteria**, en las modalidades de prosa y verso.

El famoso cronista de la localidad albaceteña de Munera, Enrique García Solana, creó este certamen literario de ámbito nacional en 1975.

Los interesados tienen de plazo para presentar los trabajos hasta el 31 de mayo de 2010. Las obras, de tema libre, deben estar escritas en lengua castellana. Los poemas, de metro y rima libres, tendrán como máximo setenta versos; y las obras en prosa tendrán una extensión

comprendida entre dos y tres folios. Los trabajos presentados serán inéditos, y cada autor podrá presentar tantos como desee.

Las obras se remitirán a la siguiente dirección: Propietarios del Molino de la Bella Quiteria. Calle Mayor, 8. 02612, Munera, Albacete.

Premio artesano

Se entregarán tres premios para cada modalidad, consistentes en piezas de cerámica realizadas por el artista conquense **Adrián Navarro Calero**. Además, recibirán una pieza artesana de cuchillería típica de Albacete.

En el marco de una fiesta junto al molino, que cul-

minará con una merienda típica, está previsto que los premios se entreguen el sábado tres de julio, a las 19.00 horas, con la presencia de escritores, artistas y otras personalidades del mundo de la cultura.

Los dueños del molino, enamorados de la obra de Cervantes, lo mandaron construir en la primavera de 1975, como homenaje a la novela de Don Quijote. El molino se denomina “Bella Quiteria” en recuerdo del personaje cervantino de las famosas **Bodas de Camacho el Rico**, narradas por Cervantes en los capítulos XIX, XX y XXI de la segunda parte de El Quijote. Actualmente, está habilitado para fines culturales y como museo de mobiliario y menaje típicos regionales.



Guía Cultural

PRESENTADA POR



El Oeste

El Oeste Hogar - Rosario, 16. - www.eloestehogar.com
Tel. 967 24 20 12 - 967 24 15 50 ALBACETE



EXPOSICIONES

• Colección Internacional de Arte Popular

- Basada en la Colección de Arte Popular de **Ramírez de Lucas**. Hasta el tres de enero de 2020, en el Museo Municipal.

• Puertas

- Exposición que bajo el título **Puertas**, muestra las causas de la pobreza, y ofrece al visitante un recorrido donde se le presenta la realidad de nuestro mundo feliz cotidiano, frente a la pobreza. Hasta el día cinco de junio, en el Centro Cultural CCM, San José de Calasanz s/n.

• Hablemos de drogas

- Programa de prevención del consumo de drogas. En la carpa instalada en el parque Abelardo Sanchez, hasta el día seis de junio.

CONVOCATORIAS

• Concurso literario "¿Qué conoces de Cuba?"

- La Asociación Cultural "Amigos de Cuba", convoca a la segunda edición del concurso literario. "¿Qué conoces de Cuba?". Los participantes en el concurso deberán redactar un texto en el que aborden el tema del concurso. El plazo de admisión de originales se cerrará el 11 de octubre del 2010.

• XXXV Concurso Literario Molino de



Aterriza como puedas.

la Bella Quiteria

- Convocatoria con tema libre, con la modalidad de prosa y verso. Bajo lema y plica. El plazo de admisión es hasta el 31 de mayo. Enviar a Proprietarios del Molino de la Bella Quiteria, Calle Mayor, nº8, 02612, Munera (Albacete).

TEATRO

• Los Caciques

- La obra de teatro, es organizada por el grupo de teatro **El Pocico**, a beneficio de Cáritas proyecto Zimbaque. El día 13 de mayo, a las 20:30 horas, en el Auditorio Municipal.

MÚSICA

• X Festival Internacional de Música de Cámara de Albacete

- En el Auditorio Municipal, el día 12 de mayo, a las 20:30 horas.

FILMOTECA

• El halcón maltés (The maltese falcon, 1941)

- El día 11 de mayo, a las 20:30 y a las 22:15 horas.

• Haití tras Aristide: el espejo haitiano (2004)

- El día 12 de mayo, a las 20:00 horas.

• Giorni: días (2001)

- El día 12 de mayo, a las 20:45 y a las 22:15 horas.

• Flor del desierto (Desert Flower, 2009)

- El día 13 de mayo, a las 20:15 y a las 22:30 horas.

• Psicosis (Psycho, 1960)

- El día 14 de mayo, a las 18:30 y a las 22:30 horas.

• An education (2009)

- El día 15 de mayo, a las 20:15 y a las 22:00 horas.

• El tesoro de Sierra Madre (The treasure of Sierra Madre, 1948)

- El día 20 de mayo, a las 20:15 horas.

• Aterriza como puedas (Airplane!, 1980)

- El día 21 de mayo, a las 18:15 horas.

Vida universitaria

Vargas Llosa, doctor honoris causa de la Universidad de Castilla-La Mancha

El escritor señaló en su discurso la evolución del significado de la cultura, a lo largo del tiempo



Mario Vargas Llosa, José María Barreda y Ernesto Martínez Ataz.

El escritor peruano **Mario Vargas Llosa** fue investido doctor honoris causa por la Universidad de Castilla-La Mancha, en un acto académico celebrado en el campus de Albacete, presidido por el presidente de Castilla-La Mancha, **José María Barreda**; el rector de la UCLM, **Ernesto Martínez Ataz**; y el vicerrector del campus de Albacete, **Antonio Roncero**. El profesor **Matías Barchino**, fue el encargado de pronunciar la "Laudatio".

Vargas Llosa inició su discurso expresando su "emoción" y agradeciendo a la Universidad regional el Doctorado, que recibió "con humildad, alegría y gratitud".

El escritor realizó un breve discurso sobre la cultura, e hizo un recorrido por el significado de cultura a lo largo del tiempo. "La cultura siempre estableció rasgos sociales, pero hoy todo ha cambiado y la noción de cultura se ha esfumado, porque nadie es culto y todos creen serlo", manifestó.

José María Barreda, aseguró que "una sociedad consciente de la importancia de sus intelectuales, artistas y creadores es una sociedad sana, preparada para conquistar el futuro". El presidente regional señaló que Castilla-La Mancha "es un territorio literario que existe, y eso la diferencia de otros espacios literarios; es el lugar en el que nacieron Don Quijote y Sancho".

Por su parte, Martínez Ataz habló del escritor como "un hombre enamorado de la literatura y de escribir". El rector señaló que Vargas Llosa es un escritor "de portentosa calidad literaria que representa la máxima expresión de intelectual comprometido con su sociedad a través de la literatura entendida como una forma de rebeldía y de conciencia crítica".

En cumplimiento del solemne ceremonial de investidura, Vargas Llosa recibió los atributos que simbolizan su entrada en el Claustro: el birrete laureado, el libro de la ciencia y la sabiduría, el antiguo anillo y los guantes blancos.

Albaproa s.l.

Asesoría laboral, fiscal
y contable
**AL SERVICIO DE LA PEQUEÑA
Y MEDIANA EMPRESA**

ALBACETE. Avda. de España, 35. - Tel. 967 22 61 62 - Fax: 967 50 41 40

Los Números de la Suerte



VIERNES 30 DE ABRIL

Números:
6, 22, 24, 25 y 36
Estrellas
3 y 8

lotería nacional

JUEVES 6 DE MAYO

Primero: **63.506**
Segundo: **12.833**
Reintegros:
4, 5 y 6

SÁBADO 1 DE MAYO

Primero: **23.134**
Segundo: **93.167**
Reintegros:
4, 5 y 6

lotería primitiva

Jueves 6

5, 23, 36, 38, 39 y 47 (2)
Reintegro: 7

Sábado 1

4, 10, 28, 36, 39 y 42 (48)
Reintegro: 1

GORDO DE LA PRIMITIVA

Domingo 2

4, 8, 22, 36 y 51
Número clave: 6

Bono Loto

Lunes 3

8, 21, 22, 27, 37 y 48 (20)
Reintegro: 8

Martes 4

2, 18, 22, 27, 35 y 45 (20)
Reintegro: 2

Miércoles 5

1, 4, 8, 11, 23 y 35 (29)
Reintegro: 3

Viernes 30

19, 23, 35, 42, 47 y 49 (34)
Reintegro: 1

ONCE

Lunes 3:

93.844 (R-9 y 4)

Martes 4:

96.299 (R-9 y 9)

Miércoles 5:

07.286 (R-0 y 6)

Jueves 6:

97.278 (R-9 y 8)

Viernes 30:

00.868 (Serie 028 - R-8)

Domingo 2:

25.775 (Serie 037 y R-5)



Jueves 6

9, 11, 16, 26, 27, 34 y 36
Reintegro: 6

Domingo 2

7, 10, 12, 20, 22, 25 y 34
Reintegro: 8

FARMACIAS

		Farmacias de Guardia (a partir de las 21:30 horas)	
8	Carbajal de Lara. Pérez Pastor, 11 (junto mercado de Villacerrada) Soler Pérez. Abanico, 32 (Barrio San Pedro - detrás de Carrefour) Farmacia Santa Cruz. Cruz, 37 Saínez de Baranda. Simón Abril, 10 (frente al Parque)	8	Carbajal de Lara. Pérez Pastor, 11 (junto mercado de Villacerrada) Soler Pérez. Abanico, 32 (Barrio San Pedro - detrás de Carrefour) Farmacia Avenida. Avenida de España, 21
9	Alcántara Serra. Benavente, 40 (Circunvalación - frente Recinto Ferial) Candel Navarro. Rosario, 103 Fernández Novoa. Zapateros, 10 Lara Tejedor. José de Carvajal, 20 (frente aparcamiento de Eroski)	9	Alcántara Serra. Benavente, 40 (Circunvalación - frente Recinto Ferial) Candel Navarro. Rosario, 103 Farmacia Avenida. Avenida de España, 21
10	Farmacia Roldán. Hermanos Falcó, 36 (frente Hospital General) García Berzosa. Dionisio Guardiola, 59 Lorena Verdú. Marqués de Molins, 9 (junto Altozano) Fernández - Jiménez. Avenida de España, 8 (frente Tesorería S. Social)	10	Farmacia Roldán. Hermanos Falcó, 36 (frente Hospital General) García Berzosa. Dionisio Guardiola, 59 Farmacia Avenida. Avenida de España, 21
11	Cuéllar. Avenida de España, 28 (esquina Circunvalación) Salar Pomares, Federico. Arquitecto Vandelvira, 10 (zona Parque) Ciller. José Isbert, 7 (zona Estación) García Jiménez. Tejares, 21	11	Cuéllar. Avenida de España, 28 (esquina Circunvalación) Salar Pomares, Federico. Arquitecto Vandelvira, 10 (zona Parque) Farmacia Avenida. Avenida de España, 21
12	Cabanes Planells. Gabriel Ciscar, 40 Juncos Tobarra. Donantes Sangre, 24 (frente antigua Residencia Perpetuo Socorro) Vidal Catala. Alcalde Conangla, 20 (Parque Lineal - cerca de la OPEL) Farmacia Avenida. Avenida de España, 21	12	Cabanes Planells. Gabriel Ciscar, 40 Juncos Tobarra. Donantes Sangre, 24 (frente antigua Residencia Perpetuo Socorro) Farmacia Avenida. Avenida de España, 21
13	Buendía Sánchez, M ^a Luz. Avenida Ramón Menéndez Pidal, 44 Pilar Medrano. Paseo Circunvalación, 98 (zona Carrefour) Mansilla Legorburo. Mayor, 30 (junto a Pasaje Lodaes) Callejo. Hermanos Falcó, 27 (cerca Hospital General)	13	Buendía Sánchez, M ^a Luz. Avenida Ramón Menéndez Pidal, 44 Pilar Medrano. Paseo Circunvalación, 98 (zona Carrefour) Farmacia Avenida. Avenida de España, 21
14	Rubio Peiró. Virgen del Pilar, 47 (zona Fiesta del Arbol - Canal María Cristina) Méndez de las Peñas. Pérez Pastor, 81 (esquina Hermanos Giménez) F. Lozano. Tesifonte Gallego, 13 Farmacia Parque Sur. San Felipe Neri, s/n (frente Parque infantil de Tráfico)	14	Rubio Peiró. Virgen del Pilar, 47 (zona Fiesta del Arbol - Canal María Cristina) Méndez de las Peñas. Pérez Pastor, 81 (esquina Hermanos Giménez) Farmacia Avenida. Avenida de España, 21
15	Panadero - Robles. Isabel La Católica, 37 García Lorente. Pedro Coca, 76 (junto a Arquitecto Vandelvira) Carrasco. Vicente Aleixandre, 10 (junto Centro de Salud avda. de la Estación) Farmacia del Rosario. Rosario, 38	15	Panadero - Robles. Isabel La Católica, 37 García Lorente. Pedro Coca, 76 (junto a Arquitecto Vandelvira) Farmacia Avenida. Avenida de España, 21
16	Sociats. Blasco Ibañez, 32 (junto a Octavio Cuartero) Giménez Benítez, Eduardo. Paseo Circunvalación, 23 González Tolosa. Ramón y Cajal, 23 Farmacia Tejares 61. Tejares, 61	16	Sociats. Blasco Ibañez, 32 (junto a Octavio Cuartero) Giménez Benítez, Eduardo. Paseo Circunvalación, 23 Farmacia Avenida. Avenida de España, 21

Los días de la semana

EL SOL		SANTORAL	LA LUNA	
Sale	Se pone		Sale	Se pone
5,06	19,17	8 Sáb. Nuestra Señora de la Antigua, San Dionisio, ob.; La Aparición S. Miguel Arcángel.	02,01	13,56
5,05	19,18	9 Dom. Nuestra Señora de los Desamparados. San Hermás y San Gregorio, obs.; San Pacomio, ab.	02,23	14,56
5,04	19,19	10 Lun. San Juan de Avila, pbro.; San Antonino, arzobispo de Florencia, San Félix.	02,47	15,57
05,03	19,20	11 Mar. San Francisco de Jerónimo y S. Mamerto, cfs.; S. Florencio, mr.; S. Poncio, ob.	03,11	17,00
5,02	19,21	12 Mié. San Nereo, mártir; Sto. Domingo la Calzada, Ss. Pancracio y Dionisio.	03,40	18,05
5,01	19,22	13 Jue. Nuestra Señora del Rosario de Fátima; Ss. Servacio y Pedro Regalado, cfs.	04,12	19,12
5,00	19,23	14 Vie. Santa Gemma Galgani, vg.; Ss. Matías, Poncio, Víctor y Stas. Justa y Henedina, mrs.	04,52	20,19

Nueva, en Tauro, a las 22:15 horas. - Continuará el tiempo nublado y vario, con vientos del N. al E. de fuerza variable; lloverá con frecuencia, aunque no copiosamente, y en varias zonas se presentarán tronadas acompañadas de chubascos tormentosos que durarán poco. El sol empezará a brillar y las temperaturas subirán notablemente.

4,59	19,24	15 Sáb. Día Internacional de las Familias. S. Isidro Labrador, Patrón de agricultores y de Madrid.	05,41	21,22
4,58	19,25	16 Dom. La Ascensión del Señor. S. Juan Nepomuceno, pbro; Ss. Victoriano, peregrín y Aquilino, mrs.	06,38	22,18

Teléfonos de interés

ALBACETE	Hospital de Villarrobledo.....967 13 30 00
Bomberos Sepel.....085	LA RODA
Bomberos.....080	Policia Municipal.....967 44 40 92
Policia Nacional.....091	Guardia Civil.....967 44 13 05
Policia Municipal.....092	Bomberos.....967 44 40 92
Guardia Civil.....062	Centro de Salud.....967 44 00 55
Cruz Roja. Ambulancia.....967 21 90 12	Cruz Roja.....967 44 05 64
Información Refue.....902 24 02 02	ALAMANSÁ
Estación de Autobuses.....967 21 60 12	Bomberos.....967 34 00 80
Protección Civil.....967 50 88 01	Hospital General de Almansa.....967 33 95 00
HELLÁN	Hospital Ntra. S. Belén.....967 34 14 04
Comisaría de Policía.....967 30 15 16	Policia Municipal.....967 34 01 00
Servicio Urgencia S. S.....967 30 03 63	Guardia Civil.....967 34 00 96
Policia Municipal.....967 30 00 00	Cruz Roja.....967 34 11 90
Bomberos.....967 30 00 80	HOSPITALES DE ALBACETE
Cruz Roja.....967 30 08 80	HOSPITAL GENERAL UNIV. de ALBACETE.
Hospital Comareal.....967 30 95 00	Hermanos Falcó, s/n. - Tel. 967 59 71 00 - 967 21 43 63.
VILLARROBLEDO	HOSPITAL VIRGEN DEL PERPETUO SOCO-
Policia Municipal.....967 14 04 00	RRO. Seminario, 4. Tel. 967 59 77 99
Comisaría de Policía.....967 14 15 16	CLINICAS DE ALBACETE
Guardia Civil.....967 14 01 27	SANTA CRISTINA. Pérez Galdós, 3. - Tel. 967 22 33 00.
Bomberos.....967 14 00 80	ROSARIO. Rosario, 102. - Tel. 967 22 18 54 - 967 22 18 54.
Cruz Roja.....967 14 35 00	RECOLETAS. Pl. Madroño, 11. - Tel. 967 24 51 83 - 967 19 00 72.

CENTRO DE RECONOCIMIENTO MEDICO PARA CONDUCTORES Y PERMISO DE ARMAS



José Isbert, 1
Tel. 967 21 19 29
02001 ALBACETE

CLINICA DENTAL RAFAEL PLA

Martínez Villena, 21
Tel. 967 21 78 23. ALBACETE

La Semana de la Solidaridad centra su atención en Haití

Cine, conferencias, teatro y exposiciones, entre las principales actividades que se desarrollan en Albacete



Alfonso Ponce y Rosa Pérez Iniesta.

Bajo el lema “Los Objetivos del Milenio vistos desde Haití”, la Semana de la Solidaridad celebra su XVII edición en Albacete centrando gran parte de sus actividades bajo la perspectiva del país centroamericano.

La concejala de Cooperación, **Rosa Pérez Iniesta**, acompañada por el representante de la Comisión 0,7, **Alfonso Ponce**, explicó que la finalidad de esta edición es mostrar el trabajo que las ONG e instituciones es-

tán realizando en países en vías de desarrollo, y señaló que, un año más, el compromiso del Ayuntamiento de Albacete en el capítulo de Cooperación e Inmigración se refleja en que no sólo no ha disminuido la partida de los presupuestos del Ayuntamiento, sino que ha aumentado.

La Semana de la Solidaridad se celebra, desde el diez hasta el 16 de mayo, y cuenta con proyecciones cinematográficas, teatro, conferencias,

charlas- coloquios, exposiciones y conciertos.

Casetas informativas

Durante el fin de semana del 14 al 16 de mayo, se abrirán, en la plaza de la Constitución, casetas informativas de 16 ONG. El día 15, además, se celebra, desde la misma plaza, la marcha ciclista “**Pedalea por el Milenio**” y, durante todo el día, diversas actividades dirigida a niños y adultos, como guiñol, globoflexia, teatro mimo, y degustación de productos de comercio justo.

Para los centros escolares se presenta la obra de teatro “Blue sí, soy azul”, en el Auditorio Municipal; y para estudiantes de Educación Secundaria Obligatoria se proyecta la película “Los lirios de África”, en la Filmoteca de Albacete. Además, desde el tres hasta el 17 de mayo se viene mostrando, en la Facultad de Medicina, la exposición “Un viaje alrededor de la Globalización”.

Actividades de la Semana de la Solidaridad

- Lunes, diez de mayo.**
 ↻ 19:00 horas: Charla coloquio: “**Pasado, presente y perspectivas para Haití**”, con Syldor Marc- Henry, en la Obra Social de CCM.
- Martes, once de mayo.**
 ↻ 19:00 horas: Reconocimiento a la labor solidaria, con la lectura de un poema a cargo de **Miguel Ángel Arenas**, en el Teatro Circo.
- Miércoles, doce de mayo**
 ↻ 19:30 horas: presentación del libro “**Vivir con dignidad. Historia de Vida de Leonora Castaño**”, en Popular Libros.
 ↻ 20:00 horas: Película “**El espejo haitiano**”, en la Filmoteca de Albacete.
- Jueves, trece de mayo**
 ↻ 20:15 y 22:30 horas: película “**La**

flor del desierto”, en la Filmoteca de Albacete.

- Viernes, catorce de mayo**
 ↻ 12:00 horas: Apertura de las casetas informativas, en la plaza de la Constitución.
 ↻ 19:00 horas: Conferencia “**Enfermedades olvidadas**”, por **Antonio Marcilla**, en la Casa de la Solidaridad.
 ↻ 22:30 horas: Concierto de las Escuelas de Rock de La Roda y Quintanar del Rey, en la Sala Goleen de Albacete.

- Sábado, quince de mayo**
 ↻ 10:30 horas: Marcha en bici “**Pedalea por el Milenio**”, desde la plaza de la Constitución.
 ↻ 11:00 horas: casetas informativas.

- Domingo, 16 de mayo**
 ↻ 11:00 horas: casetas informativas.

Chiribitas

El frío ha vuelto y ha hecho recordar a todo hijo de vecino que “hasta el 40 de mayo, no te quites el sayo”, con el añadido de “y, en Albacete, hasta el 47”.



A partir del fin de semana, parece que se estabilizará la primavera, que ya es mucho, teniendo en cuenta que es la estación meteorológica inestable, por excelencia.



Este domingo, unos 2.500 atletas van a participar en el Medio Maratón de Albacete, conocido como la Carrera de la Navaja, un nombre tan sonoro como raro para una prueba deportiva.



Por cierto, es el maratón, no la maratón, aunque se quiera justificar con la elipsis de carrera.



La Real Academia Española (con lo flexible que se ha vuelto de un tiempo a esta parte) puede que termine por aceptar el femenino, pero, de momento, es masculino, exclusivamente.



Los presidentes de la Cámara y de Fedatarios han sido contundentes a la hora de explicar el apoyo que han prestado al Gobierno regional en el asunto de la retirada del Estatuto.



“Estamos donde estábamos en 2008, cuando se aprobó por unanimidad el texto de la reforma”.



Y es que son otros los que han cambiado. Bueno, otros, no, solo otro: El Partido Popular, que en dos años ha pasado del voto a favor a la abstención y de la abstención al voto en contra.



Este domingo, hay convocada una manifestación, en Valencia, a las 12 del mediodía, para decir “No al cementerio nuclear de Zorra”.



Zorra (Valencia) está a tan solo 10 km. de Carcelén, por lo que todos los residuos nucleares de España pasarán por las carreteras de La Manchuela.



La Asociación de Turismo Rural de La Manchuela anima a participar, porque considera que el turismo de la comarca se verá afectado.

chiribitas chiribitas chiribitas chiribitas