

El nuevo Plan de Ordenación Municipal estará listo en 2009

Pérez Castell: "El POM será participativo, para evitar el ocultismo que han tenido otros planes"

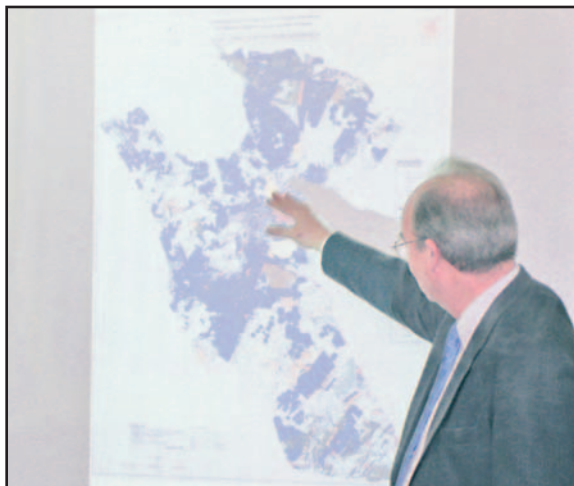

El alcalde, ante el plano del término municipal de Albacete.

Antes del mes de junio, el equipo redactor del nuevo Plan de Ordenación Municipal, POM, será contratado, y desde ese momento tendrá tres años para elaborar el Plan, que regulará el término municipal de Albacete hasta el año 2020. El presupuesto para la redacción será de 1,8 millones de euros, y según anunció el alcalde de Albacete, Manuel Pérez Castell, "la novedad del nuevo POM es que será participativo, para evitar el ocultismo que han tenido otros planes".

(Pág. 9)

Las urbanizaciones de Casas Viejas y Los Prados serán regularizadas

El Ayuntamiento aprueba los planes urbanizadores de unas 800 viviendas



Imagen aérea de la urbanización de Los Prados.

El Ayuntamiento dio luz verde a los programas urbanizadores de Casas Viejas y Los Prados para conseguir la regularización de las parcelas existentes en estas zonas, donde se contabilizan cerca de 800 viviendas. Además, presentó la nueva promoción de viviendas protegidas que se llevará a cabo detrás de la Facultad de Medicina, donde se construirán 152 VPO, que serán sorteadas en la próxima Feria.

(Pág. 5)

El tráfico de la zona de El Sembrador ha sido reordenado por las obras del parking

Se han cortado varias calles y la Alcalde José M^a de Miguel pasa a tener doble sentido de circulación



La construcción del aparcamiento subterráneo de El Sembrador ha obligado a reordenar el tráfico de esta zona para que puedan ejecutarse las obras. En la calle Alcalde Conangla los coches sólo podrán circular

desde el paseo de la Libertad hasta la calle Muelle. Para los que vienen desde el Paseo de la Cuba se ha habilitado un carril en la calle Alcalde José M^a de Miguel, que tendrá doble sentido de circulación. (Pág. 10)

Bajo una ola de frío, Albacete celebra el Carnaval

Desfiles, concursos de disfraces y diversas actividades han sido organizadas para celebrar el Carnaval. Este fin de semana, en el que se prevén temperaturas muy bajas, entre los siete grados de máxima y menos tres de mínima, los ciu-

dadanos pueden continuar disfrutando de esta festividad que comenzó con el Jueves Lardero. Aunque amaneció nevando, los más atrevidos se acercaron a la Fiesta del Árbol a comerse la mona, como es tradicional. (Págs. 25 a 29)



Barreda: "Castilla-La Mancha tiene una deuda muy moderada, 3,8% frente al 6,1% de la media nacional"

Para los 200 millones de emisión, se registraron peticiones por importe de 600 millones

"Castilla-La Mancha es una comunidad autónoma muy atractiva para los inversores europeos debido a su economía fuerte, que crece por encima de la media nacional y su gran estabilidad política", según manifestó el presidente de Castilla-La Mancha, **José María Barreda**, tras reunirse con representantes del Depfa Bank y el Grupo Santander.

Barreda, acompañado por el vicepresidente segundo de Castilla-La Mancha, **Emiliano García-Page** y la consejera de Economía y Hacienda, **María Luisa Araújo**, significó que Castilla-La Mancha en los últimos años ha conseguido crecer por encima de la media nacional, lo que permite que la comunidad autónoma avance en convergencia con España y con Europa.

Asimismo, el presi-

dente regional insistió en que el clima de estabilidad política por el que se caracteriza la región es muy valorado por los mercados financieros, "al igual que aprecian el ambiente de diálogo y entendimiento que existe entre el Gobierno y los agentes sociales y que se plasmó en el Pacto por el Desarrollo y la Competitividad", puntualizó.

El jefe del Ejecutivo castellano-manchego aludió a que con la asunción de la práctica totalidad de las competencias "Castilla-La Mancha ha podido multiplicar espectacularmente sus cifras presupuestarias".

Deuda moderada

Barreda aseveró que la administración regional se caracteriza por "una gestión financiera prudente y eficaz", ya que el volumen de en-

deudamiento, 1.350 millones de euros, continúa siendo muy moderado en relación al resto de comunidades autónomas.

El presidente regional aseguró que en términos de población "nuestra deuda por habitante apenas llega a la mitad de la media del conjunto de regiones y es muy moderada respecto a nuestro PIB, 3,8% frente al 6,1% de la media nacional".

El presidente de Castilla-La Mancha también destacó el rotundo éxito con el que se ha cerrado la emisión de Deuda del año 2005, ya que para una emisión de 200 millones de euros se registraron peticiones por valor de más de 600 millones, circunstancia, puntualizó Barreda, que "ha permitido cerrar la operación a un interés del 3,8%, una colocación realizada a un coste muy inferior al que han realizado otras comunidades



José M^o Barreda con representantes del Depfa Bank y el Grupo Santander, M^o Luisa Araújo y Emiliano García-Page.

autónomas".

Además, señaló que "es curioso que Castilla-La Mancha tenga poco más de 20 años de historia y generemos, en Europa, la confianza suficiente en el mercado financiero para que devolvamos nuestra deuda en un periodo de 30 años".

Por su parte, el director de Originación de Renta Fija del Grupo Santander, **Luis Ordóñez**, coincidió con el presidente Barreda en su análisis en torno a la emisión de Deuda Pública de Castilla-La Mancha al calificarla como exitosa y asegurar que "se ha conseguido triplicar el número de peticiones respecto a la cantidad de deuda que se iba a emitir en un mes. Esto sólo se explica

porque Castilla-La Mancha es una región con solidez financiera y reconocida en los mercados europeos".

Grandes proyectos

El jefe del Ejecutivo explicó que la emisión de Deuda va a permitir a Castilla-La Mancha acometer sus políticas sociales y grandes proyectos de infraestructuras en los que se encuentra embarcada. Aludió al Plan Estratégico de Infraestructuras y Transportes, por el que durante los próximos cinco años se invertirán dos millones de euros diarios en autovías, autopistas y alta velocidad.

La Junta, dispuesta a comprar agua a los regantes de Estremera para abastecimiento

La consejera de Agricultura rechazó la venta para riego

La consejera de Agricultura, **Mercedes Gómez**, reiteró el rechazo de la Junta a la venta de 31,05 hectómetros de agua del Tajo por parte de los regantes de Estremera (Madrid) por estar destinados a regadíos. Aseguró que "Castilla-La Mancha se manifestará en contra en el informe preceptivo que habrá de elaborar al respecto".

Gómez explicó que no se opone a la venta de los derechos en sí, sino a que ésta se produzca a otra cuenca, en concreto a la del Segura, cuando la del Tajo es deficitaria.

Abastecimiento

Asimismo, la consejera se mostró contraria a que, ante la actual sequía, los derechos se

vendan para riego cuando, de no cambiar la situación, en breve plazo podrían comenzar a producirse problemas de abastecimiento.

"No se debería permitir esta venta de derechos a la cuenca del Segura para regadíos porque, dada la alarmante situación de sequía, en este momento no es prioritario", subrayó Gómez.



Mercedes Gómez.

En este sentido, planteó que la prioridad debe ser reservar agua para posibles necesidades de consumo humano, tanto en Madrid como en la región. Mercedes Gómez explicó

que la Junta estaría dispuesta a comprar esos derechos, sin repercutir su coste sobre los consumidores, reservando esa agua para posibles necesidades de abastecimiento.



CASOS Y COSAS

CARLOS GUTIÉRREZ

25 años del 23 F

De una manera sucinta, desde su vivencia particular, Valeriano Belmonte recuerda en este número cómo se vivió el 23 de febrero de 1981 por la inmensa mayoría de los españoles, por los que trataban de conocer novedades desde los pocos medios informativos que podían darlas. Sin teléfonos móviles.

Se ha escrito tanto sobre las tramas, desveladas o aún ocultas; se ha especulado con cómplices todavía tapados; se ha inventado tal cantidad de historias indemostrables, que tratar de aportar algo es una tarea difícil, por mucho que periodistas, testigos, fabuladores y políticos no cejen en el empeño.

Si de algo sirvió aquella jornada fue de ejemplo de lo que no se debe hacer en ningún caso. La historia ha demostrado que el camino democrático ha llevado a España a la prosperidad, integrada en el entorno europeo que le corresponde, no solo geográficamente, sino por cultura de siglos: la democracia.

¡Quién sabe lo que hubiera pasado si el pretendido Elefante Blanco se hubiera hecho presente!, si hubiera triunfado el golpe de Estado.



Guardias civiles en los aledaños de las Cortes durante el 23 F.

Seguramente, algunos vivirían más a gusto con sus ideales innobles y la inmensa mayoría de los españoles estarían regidos como lo están los ciudadanos de otras dictaduras o "democracias" vigiladas.

Quizás no habría debate sobre el Estatut porque habría una guerrilla instalada en los valles del Pirineo; no se hubiera hablado de excarcelación de etarras, porque la banda terrorista camparía a sus anchas con el recono-

cimiento de medio mundo, que vería al pueblo vasco como una víctima del Gobierno militar; desde luego, España no tendría problemas de disminución de fondos europeos, porque no hubiera llegado ni un euro (ni una peseta, porque no se habría producido el cambio monetario) de los miles de millones que han permitido situar al Estado entre los más desarrollados de Europa; no se podría especular con recorte de libertades (es difícil encontrar un país más avanzado) porque no existirían; no se echaría nadie las manos a la cabeza por la posibilidad de que Batasuna presentara listas a las

elecciones, simplemente, porque no habría convocatorias electorales cada pocos años. En fin, que no habría pasado nada de lo que ha venido pasando, lo mucho bueno y lo que es materia de discusión.

Hoy, casi dice que la situación podría haber sido mejor y hay que pensar que por convencimiento. Por eso, lo mejor de aquella fanfarrona intentona es que salió mal. Fue una magnífica vacuna.

La economía regional goza de muy buena salud

Los políticos tienden a considerar que sus intereses coinciden con la realidad, así que la interpretan en esa clave. Los dirigentes muestran un panorama brillante y cristalino, mientras que los que están en la oposición se empeñan en denostar todas las iniciativas y en dramatizar las cifras, después de retorcerlas. Luego, la realidad es como es.

El presidente de Castilla-La Mancha, José María Barreda, ha ido a Londres a presentar la emisión de deuda pública de la región. Ha ido a avalar los proyectos en los que se invertirán los 200 millones de euros que se han colocado en el mercado de valores. Los mercados financieros son fríos, sin sentimientos; si ven posibilidad de negocio, de rentabilidad, apuestan

por la oferta que se les presenta, en caso contrario, miran para otro lado.

Castilla-La Mancha ha presentado una emisión de valores de 200 millones de euros y los mercados han reaccionado con entusiasmo, hasta el punto de triplicar la cifra con su demanda. Hasta 600 millones se podrían haber colocado sin hacer un esfuerzo adicional. Esa reacción es la mejor señal del valor que se le da a la economía de Castilla-La Mancha en los fríos despachos regidos por las calculadoras.

Tradicionalmente, Castilla-La Mancha es la comunidad autónoma menos endeudada de España. Gracias a la buena administración no tiene necesidad de peripecias para financiar sus proyectos, que se vienen multiplicando

desde que se han ido asumiendo competencias tan influyentes en el gasto y la inversión como Educación y Sanidad.

No es de despreciar el hecho de que a una entidad administrativa con solo 25 años de existencia se le financie a un plazo de 30 años, un dato revelador de la confianza en el sistema político, económico y administrativo de Castilla-La Mancha y de toda España.

La mejor garantía que tienen los castellano-manchegos de que su dinero, sus impuestos, se gestiona de la manera adecuada es que unos señores de Londres, sin preferencias regionales ni sentimentalismos, hacen números, se lo piensan y triplican la financiación que se solicita.

crónica
de ALBACETE
Periódico semanal
de información general

Fundado en 1971 por
DEMETRIO GUTIÉRREZ ALARCÓN

CONTROL DE TIRADA



DECANO DE LA PRENSA
DE ALBACETE
CONTROL DE TIRADA

Año XXXV

N.º 1043

Edita:

Crónica Albacete, S. L.

Director:

Carlos Gutiérrez García

Correo electrónico:

redacción@cronicaalbacete.com

publicidad@cronicaalbacete.com

fotografia@cronicaalbacete.com

Depósito legal: AB 578-1971**Dirección:**C/ Teodoro Camino nº 12, portal izquierdo, 2º D
02002 Albacete - Fax: 967 19 34 55
Tlf.: 967 19 33 94 - 967 60 24 79**Edición digital:**

www.cronicaalbacete.com

Impresión:Albagraf, S.L.
Tlf.: 967 60 88 88
Albacete



Se dice por ahí...

El presunto asesino y descuartizador de Sovocos, resultó ser alemán, como se dijo en la pasada edición, pese a que él se identificaba como inglés y con el curioso nombre de **André Martí**, el que después de la Guerra Civil fuera conocido como "el carnicero de Albacete". El personaje **va a dar mucho que hablar**. Por lo pronto, se **sospecha** que también pudo ser el autor del **descuartizamiento** de un hombre en el término de la localidad murciana de **Jumilla**. Además, agentes de **Interpol** se encuentran en Madrid tratando de **relacionar** al individuo con **casos similares** ocurridos en **Francia**. El asesino lleva **en el brazo**, a modo de **muecas** en las **cachas** de un **revólver**, **seis cicatrices** profundas alineadas, por lo que se teme que haya **media docena** de **personas troceadas**, a su cuenta. Un personaje tan siniestro como **terrorífico**. Y el lunes, en **CSI Las Vegas**, tratan un descuartizamiento similar. **¡No hay fronteras!**



Se endurecen los controles.

Conducir con exceso de **alcohol** o rebasando sobradamente el **límite de velocidad** son **delitos**, pero de hecho, las **fiscalías** devuelven los **expedientes** que llegan, porque **no hay una doctrina jurisprudencial** definida sobre el límite a partir del cual se deben aplicar **determinadas penas**. Por eso, el **director general de Tráfico** ha pedido a las **Cortes** que legislen con **claridad**. Él solicita que se establezca una pena de **entre tres y seis meses de prisión** a quienes conduzcan con **un gramo de alcohol por litro** de sangre, que es el **doble** de lo autorizado para la generalidad de **conductores**; igual pena para quienes rebasen el límite de **velocidad** en más de **60 km/h**. Las cifras podrían ser **ésas u otras similares**, pero parece muy apropiado que el conductor sepa a qué se arriesga y **dónde está el límite**; y otro tanto para los **agentes, fiscales y jueces**. Por cierto, el grado de alcohol en sangre es la **tercera parte** de lo que **hace unos años** se consideraba el **límite** para poder conducir.

Ramón Pérez Cuevas es un **albaceteño** que se ha proclamado **subcampeón de Europa** en **tiro con arco** en pabellón cubierto, en una modalidad destinada a **discapacitados**. En el campeonato de **Bruselas** reiteró lo mejor de su **trayectoria**, que le ha llevado a ser **campeón de España**. Ahora, se ha fijado el reto de **ganar el campeonato europeo** al aire libre, algo más complicado.

La Unión de Consumidores advierte de la contratación de créditos rápidos

Asegura que si pide un crédito de 3.000 euros a un Establecimiento Financiero de Crédito, al cabo de doce meses habrá pagado 3.750 euros



José María Roncero.

Los Establecimientos Financieros de Crédito son empresas sometidas a reglas muy similares a las de los bancos y cajas, con la diferencia de que tienen prohibido captar depósitos, su actividad es exclusivamente de créditos.

La Unión de Consumidores de Castilla-La Man-

cha, presidida a nivel nacional por **José María Roncero**, denuncia el aumento en la contratación de préstamos con los Establecimientos Financieros de Crédito, destacando que "esta rápida y aparente solución a los problemas económicos esconde unos elevados intereses y, en la mayoría de los casos, lo que parecía una buena medida para solventar un imprevisto, se convierte en una deuda en la que los gastos pueden superar tres veces a los de cualquier entidad bancaria o caja".

Disponer de hasta 3.000 euros en menos de 48 horas y con sólo una llamada son algunos de los reclamos publicitarios que se utilizan en la captación de clientes; una información falsa, pues el proceso de concesión puede

durar una semana.

Intereses

El peor inconveniente de los créditos ofrecidos por estas empresas son los elevados tipos de interés que tienen que abonar los clientes. En el mercado financiero nos podemos encontrar con una Tasa Anual Equivalente, TAE, que supera el 24% anual y Tipos de Intereses Anuales, TIN, por encima del 23%, cuando las entidades bancarias están ofreciendo una media del 9% en TAE y TIN, para créditos personales. Con estos tipos de interés, si pide un crédito de 3.000 euros a un Establecimiento Financiero de Crédito, al cabo de doce meses habrá pagado 3.750 euros. A estos gastos habrá que añadir las altas comisiones que cobran en concepto de devolución por impago o demora.

Los consumidores que suelen acudir a estas financieras son personas muy endeudadas que cuentan ya con un crédito o más de uno, y a quienes los bancos o cajas de ahorros niegan la consecución de un nuevo préstamo. Estas empresas salvaguardan sus intereses obligando a firmar al titular del crédito contratos abusivos con letras hipotecarias, que permitirán en caso de impago poder quedarse con todos sus bienes, llegando a ejecutar embargos y desahucios.



Los créditos rápidos cobran elevados intereses.

Recomendaciones

➤ Si tiene que solicitar un crédito, agote todas las vías antes de acceder a los créditos rápidos o publicitarios de los Establecimientos Financieros de Crédito. Tenga en cuenta que su interés es mayor que el de los bancos y cajas de ahorro.

➤ Si finalmente está decidido, y va a solicitar un crédito rápido, compare

entre varios Establecimientos Financieros de Crédito, ya que encontrará diferencias respecto a las comisiones y gastos.

➤ No debe olvidar que normalmente es muy difícil echarse atrás una vez concedido el crédito y de hacerlo probablemente tenga que pagar una elevada comisión de cancelación.

El Ayuntamiento aprueba los planes urbanizadores de Casas Viejas y Los Prados

Entre ambas zonas, se normalizarán cerca de 800 viviendas, según manifestó el concejal de Urbanismo

El Ayuntamiento, a través del Instituto Municipal de la Vivienda y Urbanismo, ha dado el visto bueno al Programa de Actuación Urbanizadora y Reparcelación de Los Prados y a la viabilidad de la actuación urbanizadora propuesta por los vecinos de Casas Viejas, para, en ambos casos, conseguir la regularización de las viviendas instaladas, alrededor de 800, en ambas zonas del término municipal de Albacete.

Casas Viejas y Los Prados están ubicadas, según explicó el concejal de Urbanismo, **Roberto Tejada**, en la salida de la carretera de Jaén, a mano derecha. En concreto, Los Prados está lindando con la autovía.

Superficie

En el caso de Casas Viejas, el mayor asentamiento por su extensión de todos los existentes en Albacete y en el que se contabilizan en torno a 650 viviendas, se contempla un Plan de Actuación Urbanística que afectará a

2.313.370 metros cuadrados. Además, se fijan en 252.473 metros el área que se debe destinar a zona verde y en 63.150 metros cuadrados la superficie para equipamiento.

Para Los Prados, donde existen algo más de 100 viviendas, el Plan de Actuación Urbanística afectará a una superficie total de 488.323 metros cuadrados, de los que 53.652 se destinarán a zonas verdes y 18.435 a equipamientos. En esta zona, la parcela mínima será de 1.000 metros cuadrados y la edificabili-



Imagen aérea de Casas Viejas.

dad de 0'20 metros por cada metro cuadrado de superficie.

Con esta aprobación se da un paso más al programa municipal de regularización de las viviendas irregulares o parcelas que, a lo largo de varias décadas, han configurado un "cinturón verde" en el entorno de la capital y a las que el actual equipo de gobierno "quiere dotar de todos los derechos y servicios inherentes a la regularización de estas viviendas".



Imagen de una calle de la urbanización.



Imagen aérea de Los Prados.

Roberto Tejada, concejal de Urbanismo

"Daremos un salto cualitativo y cuantitativo en lo que a normalización se refiere"

Roberto Tejada recordó que "uno de los objetivos del equipo de gobierno socialista era la regularización de parcelas irregulares e ilegales". En este sentido, destacó que Casas Viejas y Los Prados eran las zonas prioritarias, porque en éstas se contabilizan cerca a 800 parcelas.

"Con la regularización de estas viviendas daremos un salto cualitativo y cuantitativo en lo que a normalización se refiere", señaló el concejal, manifestando que "al encontrarse próximas a la ciudad era importante ir resolviendo la ur-

banización de estas zonas". Añadió también que "la regularización de Casas Viejas y Los Prados nos hacer tener tranquilidad en el sentido de no hipotecar el nuevo Plan de Ordenación Municipal".



Casas Viejas

Superficie	2.313.370 m ² .
Parcela mínima	1.000 m ² .
Edificabilidad unitaria	0,20 m ² /m ²
Zonas verdes	252.473 m ² .
Equipamientos	63.150 m ² .
Nº de Viviendas (aprox.)	670

Los Prados

Superficie	488.323 m ² .
Parcela mínima	1.000 m ² .
Edificabilidad unitaria	0,20 m ² /m ² .
Zonas verdes	53.652 m ² .
Equipamientos	18.435 m ² .
Nº de Viviendas (aprox.)	120



Quince oficinas de turismo de la provincia asesorarán sobre la Q de Calidad Turística



Joaquín Sanz, Rafael Cabanillas, Vicente Muñoz y Fernando de Pablo.

Siete establecimientos de Albacete ya cuentan con esta certificación

Quince oficinas de turismo de la provincia de Albacete han participado en un programa, organizado por la Cámara de Comercio e Industria y la Junta de Comunidades, a través del que podrán asesorar sobre la norma Q de Calidad Turística.

Las oficinas de turismo recibieron los diplomas que les acreditan para prestar este asesoramiento de manos del presidente de la Cámara, **Vicente Muñoz**; el director general de Turismo, **Rafael Cabanillas**; **Fernando de Pa-**

blo, delegado provincia de Industria y Tecnología, y **Joaquín Sanz**, presidente de la comisión de Turismo de la Cámara.

Calidad

Vicente Muñoz explicó que el objetivo de este proyecto es "unificar la calidad del servicio que ofrecen los puntos de información turística de la provincia".

Por su parte, Rafael Cabanillas felicitó a las 15 oficinas que durante seis meses se han formado en la norma Q de Ca-

lidad Turística, manifestando que "Castilla-La Mancha quiere atraer al turismo de calidad y todo el esfuerzo que hagamos en este sentido estará bien empleado".

Cabanillas felicitó a la provincia de Albacete "porque en el tema de calidad turística está jugando un papel preponderante". A este respecto, recordó que en la noche del turismo de 2004, de las cuatro empresas premiadas por tener la Q de Calidad Turística, dos eran de Albacete (casas rurales de Nerpio y Bogarra). Ahora, ya son 29

establecimientos los que han conseguido esta certificación, de los que siete se encuentran en la provincia.

Certificación de calidad turística

- ↳ Casa rural Villaturrilla-Nerpio
- ↳ Casa Argelia (Bogarra)
- ↳ Gran Hotel
- ↳ Elia Viajes
- ↳ Rural Viajes
- ↳ Dos agencias de viajes de Viajes Marsans

Oficinas de Turismo

- ↳ Albacete
- ↳ Alcalá del Júcar
- ↳ Alcaraz
- ↳ Almansa
- ↳ Ayna
- ↳ Chinchilla
- ↳ Caudete
- ↳ Elche de la Sierra
- ↳ Hellín
- ↳ Letur
- ↳ Nerpio
- ↳ Ossa de Montiel
- ↳ Riópar
- ↳ Villarrobledo
- ↳ Yeste

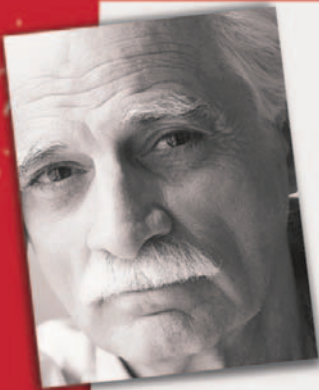

*Francisco quiere hacer algo importante...
...quiere salir al parque cada día y ver cómo
los niños juegan al balón, le gustaría recordar
cuando él jugaba como ellos.*

Gracias a tu confianza las personas enfermas de Alzheimer
reciben más atención y más cuidados.
Juntos hacemos que la colaboración social de CCM beneficie a todos.

Asociaciones de Familiares de Enfermos de Alzheimer
y otras Demencias Seniles en Castilla-La Mancha.
Programas de Ayudas Sociales de CCM.



El sorteo de 152 nuevas viviendas protegidas se realizará en Feria

Se construyen detrás de la Facultad de Medicina, limitando con la futura AB-20

El concejal de Urbanismo, **Roberto Tejada**, presentó la nueva promoción de viviendas protegidas que se construirá en el sector 12, ubicado detrás de la Facultad de Medicina, en el límite con la futura AB-20. Se trata de 152 VPO, que estarán distribuidas en cuatro bloques de 38 viviendas, cuyo diseño ha sido realizado por los arquitectos **José Ramón López Yeste, Antonio López Sánchez y GarvÍ y Moro**.

Las viviendas contarán, además, con plaza de garaje y trastero, y para su construcción se ha previsto un presupuesto de 6.262.000 euros:

Según dijo Tejada, el

consejo de administración de la empresa municipal Urval deberá aprobar este presupuesto, para después comenzar a trabajar en el proyecto de ejecución y que en la Feria de septiembre se pueda hacer el sorteo.

El concejal de Urbanismo recordó que con esta nueva promoción se sacarán a concurso otras 21 viviendas en la pedanía de Santa Ana.

Viviendas protegidas

Roberto Tejada se refirió a la situación actual de viviendas de protección oficial en la ciudad, subrayando que en el último mandato se han construido 520, hay en

ejecución 445 y ahora se inician estas 152 nuevas y las 21 de Santa Ana. Además, en fase de redacción del proyecto existen 546 viviendas, por lo que en total suman unas 1.700. En este sentido, Tejada dijo que esperan cumplir su compromiso de 2.250 viviendas protegidas proyectadas antes de que finalice el mandato.

El concejal también adelantó que la Junta de Comunidades de Castilla-La Mancha elaborará un censo con todos los demandantes de viviendas de protección oficial para poder conocer el número de personas físicas que se encuentran en lista de espera para recibir una vivienda protegida. En Al-



Roberto Tejada.

bacete capital, según Roberto Tejada, "aunque es difícil contabilizar un nú-

mero exacto son unos 4.000 solicitantes de VPO".

Nueva promoción de VPO

↳ Viviendas adaptadas a personas con movilidad reducida: 5

↳ Apartamentos de un dormitorio: 12

↳ Viviendas de dos dormitorios: 28

↳ Viviendas de tres dormitorios: 95

↳ Viviendas para familias numerosas: 8

↳ Situación: Detrás de la Facultad de Medicina

↳ Superficie: 21.000 metros cuadrados

↳ Presupuesto: 6.262.000 euros



CCM hace posible...
lo que de verdad importa.

www.ccm.es

CCM

Obra Social
y Cultural



CASTILLA-LA MANCHA
Yeste. Albacete.

Sin ir más lejos



www.turismo.jccm.es



Castilla-La Mancha



En 40 meses, habrá un nuevo POM

El equipo redactor del Plan de Ordenación Urbana quedará designado en junio

El equipo redactor del nuevo Plan de Ordenación Municipal, POM, de la ciudad deberá ser contratado antes de junio, según anunció el alcalde de Albacete, **Manuel Pérez Castell**, que detalló los aspectos que contempla el borrador de condiciones técnicas para esta contratación.

Pérez Castell manifestó que, a partir de junio, el equipo redactor tendrá tres años para elaborar el nuevo POM, que regulará el desarrollo del término municipal de Albacete, no sólo el casco urbano, es decir, 1.134.000 metros cuadrados, hasta el año 2020.

Se trata de un equipo "multidisciplinar", señaló el alcalde, que elaborará un plan que no sólo definirá el creci-

miento urbanístico, sino otros aspectos como el desarrollo económico, la implantación de nuevos suelos industriales y medidas para rebajar el precio de la vivienda.

Según dijo el alcalde, en el POM se contemplarán criterios de desarrollo sostenible y perspectiva de género. El Plan deberá llevar consigo una adecuada protección medioambiental y deberá contemplar el número de viviendas a construir y la situación de las mismas, así como los equipamientos sociales que necesita la ciudad y un plan de comunicaciones.

Presupuesto

El presupuesto para la redacción de este plan será de 1,8 millones de euros, siendo el plazo máximo de ejecución de 36 meses desde la firma del contrato con el equipo redactor. Transcurridos estos tres años, el Pleno del Ayuntamiento de Albacete aprobará definitivamente el POM.

Además, habrá doce meses, una vez que el POM sea aprobado, que servirán de asesoramiento para la ejecución de dicho plan. Durante este tiempo, continuará constituido el equipo redactor que informará al

Ayuntamiento ante cualquier sugerencia.

Participación

Pérez Castell señaló que la novedad de este nuevo plan será la participación, "para evitar que haya ocultismo, como ha ocurrido con otros planes de ordenación urbana".

El alcalde tiene previsto mantener una ronda de reuniones con todas las asociaciones, organizaciones empresariales, sindicales y sociales, colegios profesionales, etc, las cuales finalizarán en septiembre, "para dar a conocer en Feria los resultados de las conversaciones mantenidas".

A los grupos políticos de la oposición les pidió que este Plan sea aprobado por unanimidad "porque tenemos que hacer un plan acorde con la ciudad, no con los grupos políticos", añadió el alcalde.

Plazos

↳ **Contratación del equipo redactor:** antes de junio de 2006.

↳ **Plazo de ejecución:** 36 meses desde la firma del contrato con el equipo redactor.

↳ **Aprobación inicial:** marzo de 2009.

↳ **Aprobación definitiva en el Pleno:** mayo de 2009.

↳ **Publicación:** junio de 2009.

↳ **Hasta 2010** continuará constituido el equipo redactor para poder asesorar al Ayuntamiento.



Manuel Pérez Castell.

Se construirán 50 nuevas viviendas protegidas a partir de marzo

El alcalde de Albacete, Manuel Pérez Castell, firmó las escrituras con los propietarios de 50 nuevas viviendas de protección oficial, ubicadas junto a la Facultad de Medicina, que comenzarán a construirse el diez de marzo y se entregarán a sus dueños en un plazo de 18 meses.

Los pisos tienen una superficie que oscila entre los 40 y los 88 metros cuadrados y un precio, incluida la plaza de garaje, entre los

48.000 y los 72.000 euros, que, en función de las ayudas a las que cada adjudicatario tenga derechos, se puede ver reducido en más de un 30%.

Pérez Castell se mostró convencido de que "cumpliremos con creces el compromiso de promover 2.250 viviendas protegidas en la ciudad antes de 2.007. Para esa fecha nuestro objetivo es que la lista de espera para este tipo de viviendas sea cero".



El alcalde firmó las escrituras con los propietarios de 50 nuevas VPO.



Equipo redactor

↳ Dos **arquitectos**, con más de diez años de experiencia

↳ Un **licenciado** en Derecho

↳ Un **economista**

↳ Un **sociólogo**

↳ Un **ingeniero** de caminos

↳ Un **topógrafo**

↳ Un **agronomo**

↳ Un **especialista** en medio ambiente

Actual Plan General de Ordenación Urbana

El alcalde subrayó que los sectores del actual Plan General de Ordenación Urbana, PGOU, están en pleno desarrollo.

Así, destacó que "en los tres años que tardará en redactarse el nuevo POM habrá suelo disponible en la ciudad".



Desde Madrid

Música sin palabras

RODRIGO RUBIO

Ya he comentado alguna que otra vez que soy oyente de la radio y que veo poco la televisión. En la radio me gustan los informativos, las tertulias en las cuales expertos hablan de todo: de política, de economía, de cuestiones sociales. También me gustan los programas deportivos, cuando sus informadores no son muy tontorrones. Pero me gusta especialmente escuchar música clásica. Por eso soy oyente asiduo de Radio Clásica, Radio Nacional de España.

Esta emisora, dedicada por entero a emitir música clásica, tiene programas formidables, aunque otros también que no lo son tanto. Éstos, como son los menos, creo que no me va a costar ningún trabajo nombrarlos. Por ejemplo, son programas que difícilmente se soportan, el de la sobremesa del sábado y del domingo, *El mundo de la fonografía*, que presenta el erudito/pedante **José Luis Pérez de Arteaga**. Otros programas que soporto mal son *Café concierto*, que presenta **Ana Vega Toscano**, una pianista del tres al cuarto que se ha quedado en funcionaria; y otro es el que nos traen, todas las noches a las diez, un tal **Jacobo Durán Loriga** y **María Santacelia**, y que se llama *La noche cromática*. Indigestos todos estos programas, entre algún otro.

Pero yo tengo un truco para, por ejemplo, escuchar la música de *El mundo de la fonografía* -aunque no suele ser buena- siempre sin voz. Y es que apenas aparece el engolado y pedante Pérez de Arteaga, le quito el volumen al transitor, y cuando calculo que ya ha terminado, le doy de nuevo a la ruedecilla, para seguir escuchando esa música que, a la hora de la siesta, te ayuda a dormir.

Esto es muy bueno, te hace sentirte bien. Por eso hago lo mismo cuando, también en sábados y domingos, la Cadena Ser emite su *Carrusel Deportivo*. Entonces al que procuro evitar es al vocerero de **Pepe Domingo Castaño**, que

aparece en cada momento para anunciarnos, con tanto ahínco y fervor, cosas estupendas: un tractor increíble, unos apartamentos de lujo en la costa de Castellón, un talonario para ir a los mejores hoteles, y sobre todo suele desgañitarse para decirnos que el Cupón de la Once siempre toca, y toca, y toca, y no deja de tocar.

Yo sí dejo de escuchar a este elemento. Y es una delicia. Me cuesta algún esfuerzo, porque el tipo aparece cuando menos te lo esperas, apenas terminarse la breve noticia de que algún equipo ha marcado gol. Sale, y yo que, echado en el sofá del despacho tengo el transitor sobre el vientre, me apuro a mover la ruedecita, y adiós Castaño, adiós voceras. Lo mismo que hago con el pedante de Pérez de Arteaga en la música clásica. Los pierdo de oído, me quedo sin ellos, y disfruto.

El clásico me cuesta menos esfuerzo pues pone músicas de larga duración, y generalmente adormecedoras, y aunque cuando aparece el erudito es para una larga perorata, le cierro el pico, y feliz.

Con el Carrusel Deportivo, como el Castaño interviene tanto, a veces por quitarle la voz, me pierdo alguna incidencia del juego, algún comentario de los expertos, que suelen ser interesantes. Pero todo lo doy por bueno con tal de que, ese hombre que se cree tan valioso y eficaz, me deje relajado y tranquilo.

Oír música sin palabras, ya saben cómo se hace, si es que les llega a ustedes a través de la radio, medio que por lo demás resulta muy cómodo y barato -sólo el gasto mínimo de las pilas-. Resulta interesante, y muy tranquilizador. Y en el programa deportivo, otro tanto de los mismo: uno escucha música, más o menos aceptable, y escucha información deportiva, sin que pedantes y voceras perturben tus tardes en los fines de semana.



La música en la radio.

Se cortan varias calles al tráfico para comenzar las obras del parking de El Sembrador

La calle Alcalde José María de Miguel ha pasado a tener doble sentido de circulación.



La calle Alcalde José María de Miguel, de dos sentidos.

La zona de El Sembrador ya está preparada para que comiencen las obras del aparcamiento subterráneo que se llevará a cabo. Los cortes de tráfico afectan a varias calles, entre ellas, a Alcalde Conangla, en la que no se permitirá la circulación de vehículos desde el Paseo de la Libertad hasta la calle Muelle.

Para los coches que vengan desde el Paseo de la Cuba se ha establecido un carril que comu-

nica con la calle Alcalde José M^a de Miguel, que ha pasado a tener doble sentido de circulación.

En cuanto a los que circulen por el Paseo de la Libertad no podrán salir hacia El Sembrador, por lo que tendrán que llegar hasta el final del Paseo y volver hacia el Altozano.

La calle Salamanca quedará también cortada al tráfico, ya que no se podrá acceder desde la calle Alcalde Conangla.



Vista de las obras del aparcamiento.



Bienestar Social invertirá más de 131 millones de euros en la provincia

Se llevarán a cabo programas destinados a personas mayores que permitirán que la oferta de plazas en centros ascienda a 1.825

La consejería de Bienestar Social invertirá más de 131 millones de euros a lo largo de este año en la provincia de Albacete, con el fin de mejorar y ampliar los programas destinados a la atención de mayores, personas con discapacidad, niños, familias y personas en situación de exclusión social.

El consejero de Bienestar Social, **Tomás Mañas**, acompañado por el delegado de la Junta, **Manuel González Ramos**, y el delegado provincial de Bienestar Social, **Juan Ramón Navarro**, destacó que en el apartado destinado a la atención a las personas mayores, se invertirán unos 43 millones de euros en crear nuevos recursos asistenciales y de servicio, además de mejorar los ya existentes.

Con esta cantidad se mantendrán las residencias de personas mayores existentes, además de continuar con la construcción de las minirresidencias de Lezuza y El Ballestero, los centros de mayores de Hellín y Tarazona de La Mancha e iniciar las obras de la futura residencia de Hellín y Villarrobledo.

Además, se continuará la construcción de la vivienda de mayores de Fuensanta, se acometerá la reforma de la cocina de la residencia de "Núñez de Balboa" y las obras del centro de día de La Recueja.

Hellín y Tarazona de La Mancha e iniciar las obras de la futura residencia de Hellín y Villarrobledo.

Además, se continuará la construcción de la vivienda de mayores de Fuensanta, se acometerá la reforma de la cocina de la residencia de "Núñez de Balboa" y las obras del centro de día de La Recueja.

Plazas

Todos estos recursos vendrán a complementar



Manuel González Ramos, Tomás Mañas y Juan Ramón Navarro.

la red de plazas públicas de atención a personas mayores, que ascienden a más de 1.575 plazas y en las que se contabilizan las residencias, los centros de estancias diurnas y las viviendas de mayores; estando previsto que durante el presente año se amplíen en otras 250 nuevas

plazas las existentes actualmente.

Estas acciones se complementan con los servicios de atención domiciliaria, de los cuales se benefician en esta provincia 4.195 personas en el programa de Ayuda a Domicilio y unos 5.200 en Teleasistencia.

Infancia y familia

La dirección general de Familia dispone de un presupuesto superior a los 24 millones de euros, que servirán para el mantenimiento de las cerca de 2.900 plazas públicas en centros de atención a la infancia que hay en Albacete; además de para financiar la construcción de las 100 nuevas que se pondrán en marcha durante el presente año.

Entre las inversiones que se realizarán a través de esta dirección ge-

neral en la provincia, se llevarán a cabo los centros de atención a la infancia de Almansa, Bonete, Cenizate y Fuenteálamo, así como tres nuevos recursos de estas características que están previstos en la capital.

En este capítulo, también se encuentran incluidas las ayudas destinadas a las familias numerosas, de las que se beneficiarán en esta provincia unas 4.195 familias.

Discapacitados

En el capítulo dedicado a personas con discapacidad, la consejería gestionará este año más de 29,7 millones de euros, una cantidad que se destinará a mantener los recursos y servicios que tiene la Junta en la provincia, además de apoyar a las asociaciones dedicadas a la atención a este colectivo.

De hecho, con esta cantidad, entre otras cosas, se financian las 1.160

plazas en centros ocupacionales, centros de estancias diurnas, residencias y viviendas tuteladas existentes en la provincia de Albacete. Además, la puesta en marcha del centro ocupacional de Yeste, la continuación del centro de Cocemfe en Albacete y el futuro recurso de Asprona en Romica serán otros de los objetivos del presupuesto de la consejería para el presente año.

Pura Marín
 967 61 63 62
 PELUQUERIA

RESTAURANTE MARISQUERIA NOVA
 Especialidades: Carne - Pescado al horno
 Marisco fresco del día - Tapas variadas
 Terraza de verano - Salón de comuniones
 Banquetes - Local climatizado
 C/ Doctor Collado Piña, 43 02003 ALBACETE
 Telfs.: 967 228 364 - 967 508 992

CLAN MALTES
 Cerveza de Importación
 19 95
 Concepción, 28 Tlf. 967 212 203 - ALBACETE

Bar Los Corzos
 Avda. Ramón Menéndez Pidal, 47
 Telf.: 967 217 831 - ALBACETE
 ABIERTO: Desde las 5'30 horas A.M.

RESTAURANTE ALBATRES
 CENTRO COMERCIAL LOS LLANOS
 Avda. 1º de Mayo, s/n - Telf.: 967 225 762
 02006 ALBACETE

Mojitos
 Morenitos
 Daikiris
 Caipirinha
 Carajillo Habana
LA HABANA
 C/ CONCEPCIÓN, 30 ALBACETE

El voto por correo para las elecciones de la Cámara triplica al de 2002

Las 6.136 solicitudes recibidas han generado 6.828 certificados de pertenencia a la Cámara con derecho a voto

Las que no lleguen al poder del elector solicitante, podrán ser retiradas de la Cámara, a partir del día 27

La Cámara Oficial de Comercio e Industria de Albacete ya ha enviado la totalidad de las documentaciones solicitadas para ejercer el voto por correo. En la Cámara se han recibido 6.136 solicitudes de documentación de voto por correo, entre las que los servicios técnicos detectaron que 183 estaban duplicadas; 37, presentaban anomalías, y 657, pertenecían a personas físicas o jurídicas que no están inscritas en el censo electoral de la Cámara, único válido para este proceso. Por lo tanto, se declararon válidas 5.259 solicitudes, que dieron lugar a 6.828 certificados de pertenencia

a con derecho a voto. El número de votos es más alto que el de solicitudes toda vez que determinadas empresas tienen derecho a más de un voto, al estar dadas de alta en varias actividades. Estas cifras triplican los datos de los comicios de 2.002, cuando unas 2.000 solicitudes dieron lugar a 1.500 votos efectivos, en números redondos.

Las 183 solicitudes duplicadas sólo recibirán una documentación y las 657 de personas que no se encuentran en el censo electoral no podrán ejercer el derecho a voto por no tener condición de elector. El censo electoral, único documento que

acredita el derecho a voto, estuvo en periodo de exposición pública y alegaciones del 13 de septiembre al 24 de octubre de 2005, lo que fue anunciado en los medios informativos y en el Boletín Oficial de la Provincia.



Cámara de Comercio de Albacete.

Candidatos

La Junta Electoral también tomó el acuerdo de aceptar como válidos los votos que destinados a **José Luis Roldán López**, aparezcan escritos como de **José Luis Roldán Rubio**; y

los destinados a **Antonio Rodríguez González** que aparezcan como **Antonio Rodríguez Lozano**, toda vez que se ha detectado que en diversas documentaciones de la propia Junta Electoral aparecen con ambas denominaciones.

No estar en el censo

El hecho de no estar en el censo de la Cámara se puede deber a numerosas causas, pero las que se han detectado como más frecuentes son:

- Pertenecer a empresas de actividad agrícola, que están al margen del ámbito cameral.
- Pertenecer a profesionales, excluidos del ámbito cameral, aunque

esos profesionales formen parte de una persona jurídica que sí pertenece a la Cámara y tiene derecho a voto.

- Pertenecer a empresas que no han solicitado el alta en el Impuesto de Actividades Económicas, aunque hayan realizado la Declaración Censal para obtener un CIF.

La Plataforma de Apoyo a las Empleadas de Hogar busca su reconocimiento

Distribuirá un folleto informativo y llevará a cabo una conferencia para reivindicar mejores condiciones

Cáritas, Albacete Acoge, Cruz Roja, Ugt, la Unión Sindical Obrera y la Federación Progresista

de Asociaciones de Mujeres, Fepamuc, conforman la Plataforma de Apoyo a las Empleadas de Hogar, que tiene como fin el desarrollar acciones a favor de este colectivo, tales como campañas de sensibilización, petición de mejoras en sus condiciones salariales, etc.

Entre las actuaciones que llevan a cabo, bajo el lema "Por un trabajo digno y justo de las empleadas de hogar" han editado un folleto, en el que informan de las condiciones laborales mínimas de este



Miembros de la Plataforma de apoyo a las empleadas de hogar.

colectivo y la discriminación que sufren con respecto a los trabajadores acogidos al régimen general.

Además, el 2 de marzo celebrarán una conferencia sobre la situación de las empleadas de hogar y las perspectivas de futuro, a cargo de la Asociación de Trabajadoras de Hogar de Vizcaya.

Mujeres

Cristina Galletero, miembro de esta plataforma, manifestó que las encuestas oficiales reflejan que 710.800 personas dicen trabajar como empleadas del hogar, aunque sólo 362.000 cotizan en la Seguridad Social. En este sentido, Galletero destacó que realizarán una encues-

ta para conocer la situación real de estos trabajadores en Albacete.

También hicieron referencia a que en su mayoría son mujeres las que trabajan en este colectivo, destacando "el poco reconocimiento social y económico, al igual que ocurre con las mujeres que desarrollan este trabajo como amas de casa".





CANDIDATURA DE FEDA Y SUS ASOCIACIONES A LAS ELECCIONES PARA LA RENOVACIÓN DEL PLENO DE LA CÁMARA OFICIAL DE COMERCIO E INDUSTRIA DE ALBACETE



7 de marzo de 2006

División 1. Energía y Agua.

- **EMPRESA ELECTRICA DE SAN PEDRO, S.L. (Aurora Lorenzo Roldan)**

Agrupaciones 21, 22 y 23. Extracción y transformación de minerales metálicos; producción y primera transformación de metales; extracción de minerales no metálicos.

- **ARIDOS Y HORMIGONES DE LA MANCHA, S.A. (Francisco Javier Lerma Alarcón)**

Agrupaciones 24 y 25. Industrias de productos minerales no metálicos; industria química.

- **COMUÑAS Y ARTEMIO, S.L. (Artemio Pérez Alfaro)**
- **PINTURAS ADORAL S.L. (Mariano Castillo Toboso)**

División 3. Industrias transformadoras de los metales. Mecánica de precisión.

- **LAGUIA GUTIERREZ, JOAQUIN**
- **SAEZ CUCHILLERIA Y MENAJE S.L. (M^a José Sáez Gálvez)**

Agrupaciones 41 y 42. Industrias de productos alimenticios. Industrias de otros productos alimenticios, bebidas y tabaco.

- **BODEGAS AYUSO S.L. (Carlos Ayuso Medina)**
- **CHOCOLATES AMALIA S.L. (Amalia Blanco Paños)**
- **POLGRI S.A. (Miguel Tapiador Mata)**

Agrupaciones 43, 44 y 45. Industria textil; industria del cuero y pieles; industria del calzado y vestido y otras confecciones textiles.

- **IGMAPA S.L. (Victor M. Tárraga Osma)**
- **EUROTEXTIL HELLIN, S.L. (Juan Mariano Carreres Villena)**
- **MANUFACTURAS LILLOTEX S.A. (José Eugenio Lillo Piqueras)**

Agrupaciones 46 y 47. Industria de la madera, corcho y muebles de madera; industria del papel y fabricación de artículos de papel; artes gráficas y edición.

- **DECORANCE, S.L. (Antonio Cebrián Requena)**

Agrupaciones 48 y 49. Industrias de transformación del caucho y materias plásticas; otras industrias manufactureras.

- **PARCISA S.A. (José María Parra Lozano)**

División 5. Construcción.

- **CONSTRUCCIONES ROTOSA S.L. (Bienvenido Rosa Torres)**
- **INSTALACIONES ELECTRICAS LUIS NAVARRO S.L. (Luis Navarro Calero)**
- **SEGURIDAD EXTINALBA S.L. (Rosario Jiménez Gómez)**

Agrupaciones 61, 62 y 63. Comercio al por mayor; recuperación de productos; intermediarios de comercio.

- **ANTONIO CABALLERO S.A. (Diego Caballero Martínez)**
- **AUTOMOVILES LOPEZ ESPEJO S.A. (José Eduardo López Espejo)**

Agrupación 64. Comercio al por menor de productos alimenticios, bebidas y tabaco realizado en establecimientos permanentes.

- **BELLAS ARTES ALBA S.L. (José Felipe Coy)**
- **ORTEGA LEHTOLA, C.B. (Cesáreo Ortega Garijo)**

Grupo 651. Comercio al por menor de productos textiles, confecciones, calzado, pieles y artículos de cuero.

- **BAFERMA S.L. (Vicente Martínez Granero)**
- **CONUNSA S.L. (Lorenzo López Jiménez)**

Grupo 653. Comercio al por menor de artículos para el equipamiento del hogar y la construcción.

- **FERRETERIA HERLO S.L. (Andrés Lozano Monje)**

Grupos 654 y 655. Comercio al por menor de vehículos terrestres, aeronaves y embarcaciones y de maquinaria, accesorios y piezas de recambio; comercio al por menor de combustibles, carburantes y lubricantes.

- **CONSTRUCCIONES AGRICOLAS CASTILLO, S.L. (Francisco Rafael Castillo Andujar)**

Grupos 652, 659, 661 y 662. Comercio al por menor de medicamentos y de productos farmacéuticos; comercio al por menor de artículos de droguería y limpieza; perfumería y cosméticos de todas clases; y de productos químicos en general; comercio al por menor de hierbas y plantas en herbolarios; otro comercio al por menor; comercio mixto o integrado en grandes superficies; comercio mixto o integrado al por menor.

- **FAJARDO ALFARO, LEON**
- **FRIAS MIRASOL, EMILIA (Farmacéuticos)**

Agrupaciones 67 y 68. Servicios de alimentación; servicio de hospedaje.

- **HOTEL CAÑITAS S.L. (Joaquín Sanz García)**
- **IBAÑEZ MANCEBO C.B. (Victor Ibáñez López)**

Agrupación 69. Reparaciones.

- **TALLERES JUAN GOMEZ MORAGA S.L. (Antonio Atienzar Serrallé)**

División 7. Transportes y comunicaciones.

- **RODRIGUEZ GONZALEZ ANTONIO**
- **TRANSPORTES CAUDETE S.A. (Pedro Conejero Gandía)**

División 8. Instituciones financieras, seguros, servicios prestados a las empresas y alquileres.

- **CONSTRUCCIONES DOMINGO ALFARO S.A. (Francisco Alfaro Nieto)**
- **OBRAS Y DERIVADOS, S.A. (Rafael Candel Jiménez)**

División 9. Otros servicios; grupos 663, 664 y 665 de la división 6; profesionales.

- **FERGAR PELUQUEROS S.L. (Antonio Fernández Alonso)**
- **SATURNINO GARCÍA GARCÍA (Colegio de Agentes Comerciales)**
- **JOSE MARÍA MARTINEZ PI (Colegio de Agentes Comerciales)**

- **Candidatura avalada por las asociaciones sectoriales representativas de Albacete y provincia. (Integradas en CEOE CEPYME y CECAM)**
- **Facilite su voto al personal acreditado por estas asociaciones y por FEDA.**
- **Dirijase a FEDA para participar en el proceso electoral: Telf. 967 19 32 84- 967 21 73 00**

www.feda.es

Educación convoca 1.511 plazas para profesores de Secundaria

Se trata de la oferta más numerosa de las realizadas en Castilla-La Mancha hasta la fecha

La consejería de Educación y Ciencia ofertará 1.511 plazas para el cuerpo de Profesores de Enseñanza Secundaria dentro de la convocatoria de empleo público 2006 que aprobó la Mesa Sectorial de Educación, siendo la oferta más numerosa de las realizadas en la región hasta la fecha.

Así lo aseguró el consejero de Educación y Ciencia, **José Valverde**, quien destacó que con esta oferta "se consigue transformar el empleo interino en empleo estable, con lo que se garantiza la estabilidad del profesorado, así como la estabilidad de las plantillas de los centros, que es uno de los factores positivos de cara a mejorar el rendimiento de los

alumnos".

Acompañado por el director general de Personal Docente, **Antonio Serrano**, Valverde afirmó que "nuestra comunidad es la que en porcentaje más ha crecido en número de profesores y más ha estabilizado las plantillas, ya que, con la incorporación de los 1.511 docentes el próximo curso se habrán estabilizado 8.454 plazas de Primaria y Secundaria desde la llegada de las transferencias educativas".

Crecimiento

Respecto al crecimiento de plantillas, explicó que desde las transferencias hay en la región 4.830 nuevos profesores, lo que sitúa a

Castilla-La Mancha como una de las comunidades con mejores ratios de toda España, con 10,4 alumnos por profesor en Secundaria y casi 13 alumnos por profesor en Primaria.

Valverde se refirió al esfuerzo que se está ha-



José Valverde y Antonio Serrano.

ciendo para reducir progresivamente el empleo interino en el sector, ya que, de un porcentaje del

24,71% en Secundaria se pasará al 8,32% después de la oferta pública de empleo de este año.

Plazas

- ↳ **Filosofía:** 35
- ↳ **Griego:** 10
- ↳ **Latín:** 10
- ↳ **Lengua Castellana y Literatura:** 170
- ↳ **Geografía e Historia:** 150
- ↳ **Matemáticas:** 150
- ↳ **Física y Química:** 35
- ↳ **Biología y Geología:** 86
- ↳ **Dibujo:** 100
- ↳ **Francés:** 60
- ↳ **Inglés:** 165
- ↳ **Música:** 120
- ↳ **Educación Física:** 70
- ↳ **Tecnología:** 97
- ↳ **Economía:** 21
- ↳ **Psicología y Pedagogía:** 130

Formación Profesional

- ↳ **Administración de Empresas:** 15
- ↳ **Formación y Orientación Laboral:** 20
- ↳ **Informática:** 18
- ↳ **Organización y Gestión Comercial:** 14
- ↳ **Mantenimiento de Vehículos:** 14
- ↳ **Fabricación Mecánica:** 15
- ↳ **Sistemas Electrónicos:** 6

La biblioteca del barrio El Pilar abrirá sus puertas en abril

La ciudad contará con diez bibliotecas, tres salas de estudio y cinco quioscos de prensa

La biblioteca del barrio El Pilar se inaugurará en abril, según anunció la concejala de Educación, Luisa Ortega, destacando que se ubicará en la calle Teruel y contará con unas instalaciones modernas, un importante fondo bibliográfico y conexión a Internet.

Con un presupuesto de 119.000 euros se construirán las nuevas instalaciones, que ocuparán una superficie de 165 metros cuadrados y contarán con 78 puestos de lectura.

Esta biblioteca estará dotada con 5.259 libros, de los que 1.636 son para adultos, 2.629 para jóvenes y 994 para niños, a los que hay que añadir 452 volúmenes

multimedia.

Recursos

La concejala subrayó que la ciudad contará con diez bibliotecas y tres más en las pedanías, tres salas de estudios y cinco quioscos de prensa, ubicados en los parques y que se abren durante el verano.

El presupuesto que durante 2006 irá destinado a bibliotecas será de 2,4 millones de euros, lo que supone un 15% más que el año pasado. Además, Luisa Ortega destacó que en 2005, en las bibliotecas de Albacete se contabilizaron 27.241 socios, y se prestaron

31.260 libros y 17.885 soportes electrónicos.



Luisa Ortega.

Servicio Municipal de Lectura

Bibliotecas

- ↳ **Depósitos del Sol.** C/ Marzo, 50.
- ↳ **Hospital.** C/ Hermanos Falcó, 20.
- ↳ **Hermanos Falcó.** C/ José de Espinceda, s/n.
- ↳ **Parque Sur.** C/ Ciudad Real, 22.
- ↳ **Parque Abelardo Sánchez.** C/ Paseo Simón Abril, s/n.
- ↳ **Ensanche.** C/ Arquitecto Vandelvira, 73.
- ↳ **San Pablo.** C/ José de Echegaray, 26.
- ↳ **Industria.** C/ Magallanes, 14.
- ↳ **Polígono de San Antón.** C/ Federico García Lorca, 20.
- ↳ **El Pilar.** C/ Teruel, 12.
- ↳ **Santa Ana.** Avda. Del Príncipe, 15.

- ↳ **El Salobral.** Carretera de Las Peñas, 11.
- ↳ **Tinajeros.** C/ Deportes s/n.

Salas de estudio

- ↳ **Posada del Rosario.** Pasaje de la Posada, s/n.
- ↳ **Depósitos del Sol.** C/ Marzo, 50.
- ↳ **Ensanche.** C/ Arquitecto Vandelvira, 73.

Quioscos de prensa

- ↳ **Parque Abelardo Sánchez**
- ↳ **Parque de los Jardinillos**
- ↳ **Parque Lineal**
- ↳ **Parque Fiesta del Árbol**
- ↳ **Parque Doctor Ramón Ferrandis**



De la Provincia

Barreda inauguró el Colegio Público número 5 de Hellín

Aseguró que "los castellano-manchegos invierten casi cuatro millones y medio de euros en Educación cada día"

HELLÍN.- El presidente de Castilla-La Mancha, **José María Barreda**, inauguró el Colegio Público número 5 y puso la primera piedra del Centro de Salud II en Hellín, donde destacó que "las políticas destinadas a Educación, Sanidad y Bienestar Social son prioritarias para el Ejecutivo autonómico".

Junto al consejero de Educación, **José Valverde**, y al alcalde de la localidad, **Diego García Caro**, el presidente recorrió las instalaciones del nuevo centro escolar de Hellín, señalando que siempre es una buena noticia inaugurar un centro de enseñanza "pues es la mejor inversión que puede hacer una sociedad,

invertir en el futuro, en el porvenir, en lo que está por llegar, y eso significa invertir en juventud".

Asimismo, subrayó que cada día que amanece los castellano-manchegos invertimos casi cuatro millones y medio de euros en educación, "una cantidad que no tiene precedentes; ahora tenemos más centros, más profesores y más y mejor relación alumno/profesor", explicó.

Pacto por la educación

En este contexto, Barreda señaló que el consejero de Educación está trabajando en un gran Pacto por la Educación en el que

tomarán parte todos los sectores implicados en la enseñanza y señaló que en los Presupuestos de 2006 la partida destinada a Educación ha registrado un incremento de un 14%.

Por su parte, el alcalde de Hellín, que agradeció



José María Barreda saluda a los niños durante la inauguración del Colegio n°5 de Hellín..

el esfuerzo que el Gobierno de Castilla-La Mancha ha hecho con la construcción de este colegio, opinó

que la educación es uno de los principales factores correctores de desigualdad.

Centro de Salud II

El presidente de Castilla-La Mancha, acompañado por el consejero de Sanidad, **Roberto Sabrido**, y el alcalde de Hellín, colocó la primera piedra del segundo Centro de Salud del municipio, que prestará servicio a una población de más de 32.000 usuarios de las localidades de Hellín, Agramón, Iso y Liétor y sus pedanías.

El Gobierno regional invertirá en este

centro sanitario 3,8 millones de euros, cifra a la que habrá que sumar la inversión que se realice para dotarlo del equipamiento necesario.

En materia sanitaria, el presidente regional anunció que, además de este nuevo centro de salud, en el municipio de Hellín se va a acometer la ampliación del Hospital y se va a construir un Consultorio Local en la pedanía de Iso.

Chinchilla edita una guía y un callejero para la promoción del turismo

CHINCHILLA.- La concejala de Cultura de Chinchilla, **Mercedes Mínguez**, presentó las herramientas elaboradas para promocionar el turismo de esta localidad. Se trata de una guía turística, de la que se han editado 3.500 unidades, y un callejero, del cual se han elaborado dos versiones (una más manejable para llevar a mano).

Mercedes Mínguez destacó que "Chinchilla es una

de las joyas de la Corona del turismo albaceteño". Por ello, el Ayuntamiento de esta localidad ha llevado a cabo varias actuaciones para promocionarlo, en concreto, "la Oficina de Turismo acaba de cumplir un año". Además, han sido señalizados los monumentos y lugares de interés, y su objetivo es colocar puntos de información digital en español y en inglés.

Castillo

La concejala de Cultura destacó que uno de los pilares más importantes en los que están trabajando es la restauración del castillo, señalando que "ya se han interesado dos empresas para el arreglo de este monumento".



Mercedes Mínguez.

Convocado el concurso para la creación del logotipo del Centro Juvenil de Caudete

El plazo de presentación de los trabajos terminará el 8 de mayo

CAUDETE.- La concejalía de Juventud del Ayuntamiento de Caudete ha organizado un concurso para crear el logotipo del Centro de Información Juvenil, en el que podrán participar jóvenes empadronados en esta localidad con una edad comprendida entre 14 y 30 años.

Cada participante podrá presentar un máximo de dos trabajos, originales e inéditos, en un sobre cerrado con sus datos personales (fotocopia del DNI y teléfono). Las obras podrán ir acompañadas de un pequeño dossier explicativo del trabajo, que permita una mejor comprensión y evaluación del diseño.

Los trabajos serán seleccionados por un jurado



Caudete.

designado por la concejalía de Juventud y el fallo será inapelable, pudiendo quedar desierto el premio, cuya dotación es de 150 euros.

El plazo de presentación de los trabajos, que deberán enviarse por correo o entregarse en el Centro de Información Ju-

venil de Caudete, terminará el ocho de mayo.

A partir de la presentación de los trabajos, su propiedad, utilización y derechos quedarán reservados a la concejalía de Juventud. Los no premiados podrán ser recogidos transcurrido el mes de mayo.



Constituida la Junta Rectora del Parque Natural de los Calares

La primera tarea será elaborar un Plan rector de uso y gestión de este espacio

El delegado de la Junta, **Manuel González Ramos**, preside la Junta Rectora del Parque Natural de los Calares del Mundo y de la Sima, que además está integrada por representantes de los seis municipios afectados: Cotillas, Molinicos, Riópar, Vianos, Villaverde de Guadalimar y Yeste; y diferentes colectivos sociales.

Tras la aprobación de la Ley, en mayo de 2005, por la que se declara este Parque Natural, la constitución de la Junta Rectora supone el inicio de la gestión del parque y sus tareas pasan, en primer lugar, por elaborar el plan rector de uso y gestión de este espacio protegido, que contem-

plará las actuaciones a llevar a cabo.

El consejero de Medio Ambiente y Desarrollo Rural, **José Luis Martínez Guijarro**, destacó la apuesta del Gobierno de Castilla-La Mancha de valorar los espacios naturales y ponerlos a disposición de los territorios en los que se encuentran como motor de desarrollo económico y social.

En este sentido, Martínez Guijarro se refirió a un estudio que se está elaborando en colaboración con la Universidad de Castilla-La Mancha para analizar la incidencia económica de estos espacios protegidos que, según los primeros datos, apuntan a una ten-

dencia positiva.

Parque Natural

El Parque Natural de los Calares del Mundo y de la Sima, con una superficie de 19.192 hectáreas, es el quinto de la región en esta categoría de protección y el segundo en extensión, uniéndose al Parque Natural del Alto Tajo, el de las Lagunas de Ruidera, el Hayedo de Tejera Negra y el Barranco del río Dulce.

Este espacio natural está constituido por los parajes denominados Calar del Mundo, Calar de en Medio, Chorros del río Mundo, Polgón de la Cañada de los Mojoneros, Sierra del Cujón y Calar de la Sima.



En el centro, el consejero acompañado de la junta rectora del Parque Natural de Los Calares.

Fondo verde

El consejero subrayó que el Gobierno regional está realizando un esfuerzo importante en colaborar con los ayuntamientos y los habitantes de estos espacios naturales, a través de la orden del Fondo Verde, por la que se conceden subvenciones a ayuntamientos para la creación de infraestructuras, a particulares para la adecuación de sus viviendas y a empresas para el desa-

rollo de cualquier actividad económica en la zona.

A la convocatoria de esta Orden, se presentaron 240 solicitudes de la provincia de Albacete: 19 de ayuntamientos, 211 de particulares y diez empresas. En palabras del consejero "esto es un elemento fundamental del futuro Plan Estratégico de Desarrollo Rural de Castilla-La Mancha".



Manuel González Ramos y José Luis Martínez Guijarro.

Lonja Agropecuaria La Mancha-Albacete

Semana 7 Cotizaciones 23-febrero-06 Precios indicativos

	Euros/Kg.	Diferencia
UVINO MANCHEGO:		
Hasta 10,1 Kg.	3,58-3,64	=
Corderos de 10,5 a 15 Kg.	3,01-3,07	=
Corderos de 15,1 a 19 Kg.	2,56-2,62	=
Corderos de 19,1 a 23 Kg.	2,50-2,56	=
Corderos de 23,1 a 25,4 Kg.	2,44-2,50	=
Corderos de 25,5 a 28 Kg.	2,32-2,38	=
Corderos de 28,1 a 34 Kg.	2,11-2,17	=
Corderos de más de 34 Kg.	1,78-1,84	=
OVEJA:		
Extra	0,30-0,34	=
Primera	s/c	=
Segunda	s/c	=
Lana	Precio/Tm.	=
.....	s/c	=
Leche: (Con ordeño mecánico y tanque de frío)		
Por grasa (+/- bonificaciones)		
Leche de oveja con D.O.	7,91-8,24	=
Restos leche de oveja	6,25-6,49	=
Leche de cabra	6,00-6,18	=
Por extracto seco útil (E.S.U.=grasa+proteína) Ptas/Ud		=
CEREALES:		
Precio/Tm.		
Cebadas para cervecería (Maltería)	s/c	=
Cebadas-pienseo de más de 62 Kg./hl.	130,00	=
Cebadas-pienseo de menos de 62 Kg./hl.	126,00	=
Trigos duros:		
De fuerza	155,00	=
De media fuerza	148,00	=
Extensibles:		
Panificables	141,00	=
Chamorro	176,00	=
Forrajeros	131,00	=
Avena - Rubia/Blanca	157,00	=
Centeno	135,00	=
Triticales	130,00	=
Maíz secadero	137,00	=
LEGUMINOSAS Y OLEAGINOSAS:		
Precio/Tm.		
Yeros (20% máximo impurezas)	150,00	=
Veza grano (10% máximo impurezas)	165,00	=
Guisantes	140,00	=
Alfalfa (12,5% hdad.)	154,00	=
PORCINO:		
Precio/Tm.		
Selecto	1,33	=
Normal	1,30	=
Graso	1,27	=
Cerdas desvieje	0,74	=
Lechón de 20 Kg. (euros unidad)	55,00	=
CONEJOS:		
Precio/Tm.		
Conejo joven de 1'800 a 2'200 Kg.	1,69-1,75	=
Conejo desvieje	0,36	=
VINOS		
Euros/Hgdo.		
Blancos de fermentación tradicional	1,89-1,95	=
Blancos de fermentación controlada	2,07-2,13	=
Blancos Monovarietal Macabeo	2,28-2,40	=
Rosados de fermentación tradicional	1,95-2,01	=
Rosados de fermentación controlada	2,28-2,40	=
Tintos Monovarietal Cencibel	2,13-2,40	=
Monovarietal Merlot	3,00-3,60	=
Monovarietal Cabernet	3,00-3,60	=
Tintos Monovarietal Shyrach	3,00-3,60	=
Monovarietal Monastrel	2,25-2,40	=
Monovarietal Gamacha	3,60-4,80	=
Tinto color (precio base+ptos. De color):		
Base	1,92-1,98	=
Punto	0,03	=
MOSTO AZUFRAO BLANCO	2,05	=
MOSTO AZUFRAO TINTO	2,88	=

807 42 99 46 CONTESTADOR AUTOMÁTICO
Cotizaciones - Precios por sectores y productos -
Comentarios y previsiones del mercado
(Coste máx.: 1.09 €/min, red fija - 1.50 €/min, red móvil)
STA Apdo. 3439 - 02080 Madrid

PATROCINADA POR:
CAJA RURAL
DE ALBACETE



Cristina Navarro, directora gerente de la Institución Ferial de Albacete, Ifab

Comercia, una feria para dar salida a los restos de las rebajas

“Los ciudadanos podrán encontrar productos interesantes a precios bajos”

Entre el 3 y el 5 de marzo, el recinto ferial del Ifab acogerá la primera edición de la feria **Comercia**, destinada a liquidar los productos de la temporada, una vez concluidas las rebajas. Los comerciantes de Albacete y la provin-

cia expondrán sus productos en una superficie de más de 1.000 metros cuadrados, y serán vendidos a precios muy bajos. La entrada a **Comercia** es gratuita y está dirigida a todos los públicos.



Nani García Morcillo

Crónica: ¿Cómo surgió la idea de llevar a cabo Comercia?

Cristina Navarro: Nació por medio de la Federación Provincial de Comercio de Albacete, presidida por Manuel López, y el Ifab lo que hace es colaborar con ellos y ayudar a prepararla. El calendario ferial arranca con esta feria, siendo su primera edición.

C: ¿Qué se persigue con esta feria?

C.N: Se celebrará entre los días 3 y 5 de marzo y servirá para dar salida a los restos de la temporada, una vez concluidas las rebajas. Es el primer certamen que se desarrolla con estas características en Albacete.

Principalmente, se busca jugar con el stock y la liquidación de los productos que se venden en los comercios locales y provinciales. Es una oportunidad para los comerciantes, y los ciudadanos podrán encontrar cosas interesantes de esta temporada a precios bajos.

Se trata de una propuesta bastante interesante, ya que todas las ferias que se celebran de este tipo de España, para dar salida al género de la temporada pasada, suelen

funcionar bastante bien. Está destinada al público en general y suelen ser muy atractivas.

Expositores

C: ¿Cuántos empresas participarán en este certamen?

C.N: Aproximadamente, habrá unos 40 stands, que se expondrán en una superficie de más de 1.000 metros cuadrados. Participan comerciantes de la ciudad y la provincia, y los visitantes podrán hacer sus compras desde las diez de la mañana hasta las ocho de la tarde.

C: Esta feria nace con carácter provincial...

C.N: Así es, en principio nace con carácter provincial y local. En la provincia de Albacete ya se realizan ferias de este tipo en Villarrobledo y Almansa, y aunque son un poco más pequeñas, podemos decir que obtienen muy buenos resultados.

Guardería

C: ¿Qué actividades se llevarán a cabo durante la feria?

C.N: Habrá un área de de-

gustación y un servicio de guardería. Respecto a este último, cabe destacar que al tratarse de una feria familiar, se permite que los padres puedan dar una vuelta más tranquilamente mientras sus hijos están divirtiéndose. **Comercia** está desti-

nada a toda la familia, desde los padres a los niños.

Sectores

- Ropa
- Calzado
- Deporte
- Decoración
- Artículos de regalo
- Joyería
- Bolsos
- Ortopedia
- Ferretería
- Juguetes
- Mobiliario
- Electrodomésticos
- Telefonía

Comercia

- Stands: 40.
- Superficie de exposición: 1.000 m².
- Horario: Desde las 10 horas hasta las 20 horas.
- Entrada: Gratuita
- Fecha de celebración: 3,4 y 5 de marzo.
- Edición: primera.

Comercio minoritario

C: Hace unos días los comerciantes aseguraban que sus ventas habían bajado con la apertura de grandes superficies comerciales, ¿se quiere apoyar con este tipo de iniciativas a los pequeños comerciantes?

C.N: Con esta iniciativa de la

Federación de Comerciantes lo que pretenden es reunirse, hacer una mejor promoción y venta de sus productos, así como dar salida al stock. Se trata de un punto de encuentro para los comerciantes de Albacete y su provincia, que a nivel publicitario les servirá bastante.



comerci@



1ª FERIA DE STOCK Y LIQUIDACIÓN

3, 4 y 5 de marzo de 2.006

Horario:
De 10:00 a
20:00 Horas
Recinto Ferial
del IFAB
(Albacete)



Hace veinticinco años: 23-F

VALERIANO BELMONTE

Al cumplirse el veinticinco aniversario del "23-F", evoco escenas pasadas y abro mi diario, archivado en el baúl de los recuerdos desde aquella fecha, y leo y releo las páginas escritas con rotulador azul oscuro, los sucesos grabados en la retina de los tiempos.

Era lunes y en Correos, Telégrafos y la Caja Postal había movimiento y bastante servicio acumulado del sábado. Cartas, paquetes y certificados a granel (los telegramas estaban a la orden del día ya que todavía se abría al público ininterrumpidamente) aguardando a los trabajadores. Alrededor de las siete y veinte de una mañana fresquita, propia de febrerillo el corto, subí a la segunda planta, o sea, a Telégrafos y observé a los reparadores de giros y reembolsos preparando las tandas. Me quité el impermeable verde esmeralda y bajé a cartería a recoger las sacas de la correspondencia de "urgentes". Empecé a abrirlas y entonces aparecieron el coordinador **Eliseo Cañas** y mis colegas **Manuel Tobarra** y **José Giner**, los tres desgraciadamente desaparecidos. **José Cotillas**, otro de mis compañeros entraba a las ocho. Salidas a punto tres cuartos de hora más tarde y raudo y veloz recorría en mi Vespa la zona Feria. Material repartido, desayuno oficial y segunda y tercera remesa a las once y doce y media. Normalidad y buen hacer. Cerca de las catorce horas digo adiós a mi querido equipo y vuelvo a mi hogar al lado de mi hermana **María** y de mi sobrina **María Victoria**, concluyo unos ripsios destinados a **José Javier**, el pequeño de nuestra amiga **Ana**, que hoy cumple su primer añito de edad. Finalizo a la vez un poema para **Manuel Romero**, auxiliar que iba a jubilarse y al cual le daríamos, "si la situación no lo impedía" un simpático homenaje. Después del almuerzo elaboré un dibujo para decorar mi cuaderno de notas y seguí la investidura del candidato **Leopoldo Calvo Sotelo** (el secretario nombraba a los distintos diputados, y estos, a su vez, iban dando su voto. Seis y veinte de la tarde en mi reloj Festina (ya han votado sesenta diputados). Ahora me acompañan además de mi hermana, mi cuñada **Consuelo** y hermano **Natalio** el telefonista, decidido a marcharse a resolver varias cosillas cotidianas. El secretario de la Cámara se dispone a pronunciar el nombre de don **Manuel Núñez Encabo**... Perdemos un poco el hilo de la investidura afanados en cometidos hogareños...

Suena el timbre del portero automático al rato. Se trata de mi hermano **Manolo**, Policía Nacional que irrumpe serio y nervioso en nuestro piso diciendo que ha habido un golpe de Estado en las Cortes, que han entrado fuerzas de la Guardia Civil en el Congreso y que han empezado a disparar. La televisión no va. Conecto el transistor preocupado lo mismo que mis familiares. Radio Nacional tiene espacios de música clásica y marchas militares. Emisoras confusas dando noticias inseguras. Vecinos preguntando y una comunidad de Franciscanos, alborotada e impaciente. El aparato de radio falla y salgo a comprar pilas con las tinieblas amenazando poner su largo manto. En la tiendecita de María Marín se multiplican los comentarios acerca de la situación.

De nuevo en casa casi a las nueve y ya a solas con mi hermana, escucho que los diputados permanecen retenidos (invitados y periodistas habrían podido salir y los fotógrafos tenían que dejar sus cámaras abandonadas. Solo dos periodistas de Efe logran pasar unos carretes de fotos con instantáneas sobre el momento del asalto con **Tejero** a la cabeza (los diputados continúan en sus escaños y se les permite ir de tres en tres a los lavabos).

Información durante la madrugada. Éste era a grandes rasgos el relato de los hechos: Minutos antes de las seis y media, cuando se realizaba

la votación de investidura de don **Leopoldo Calvo Sotelo** como presidente del Gobierno, efectivos de la Guardia Civil al mando del teniente coronel **Tejero** penetraron en el hemiciclo y el teniente gritó: *¡Qué no se mueva nadie, todo el mundo al suelo!*, mientras desenfundaba la pistola y disparaba contra el techo. Ataques de nervios y algún desfallecimiento (**Adolfo Suárez** pidió explicaciones diciendo que él era el Jefe del Gobierno y que quería hablar con la autoridad que había decretado tal acción...). Carros de combate en Valencia, calles vacías, toque de queda ordenado por **Milans del Bocsh**...

A la una y catorce minutos de la madrugada el **Rey don Juan Carlos I**, se dirige a todos los españoles, a través de televisión y radio en un estricto mensaje lleno de energía que tranquiliza: "Al dirigirme a vosotros con brevedad y confusión...", así empieza el mensaje. Informativos, documentales y películas: "Grandes Relatos", "La princesa y el pirata"...

Desde Albacete, los ciudadanos sorprendidos han seguido los acontecimientos de Madrid. Medio centenar de políticos están reunidos en el Ayuntamiento, y **Salvador Jiménez**, nuestro alcalde, entre las noticias contradictorias que llegaban daba órdenes al secretario para que llamara por teléfono preguntando al Gobierno qué era lo que pasaba...

Ariza, Jesús Alemán, Tomás Mancebo y concejales centristas, **Juan José Garzón** y **Florián Godes** en comisión al Gobierno Civil y el gobernador don **Juan José Franch Ribes**, reunido con el teniente coronel de la Guardia Civil y con el comandante de la Policía Armada. Comisiones

y lágrimas (mi hermana **María** lloraba al escuchar los disparos temiéndose lo peor) -*tranquila, no pasará nada*- le decía una y otra vez..., la placidez de la madrugada se truncó en inquietud y temor... Y llegó el nuevo día... La prensa narrando el dramático momento... Telegramas saliendo de los teletipos para que los soldados que estaban de vacaciones se incorporasen rápidamente a sus puestos de destino (nuestros diputados **José Luis Moreno García** y **Juana Arce** se encuentran en el encierro...).

Comentarios y noticias en las primeras horas del martes, 24 de febrero: "están entregando a algunos", se dice. Hacia las once dejan salir a las diputadas. Después, por la ventana del despacho de prensa del Palacio del



Antonio Tejero, en el Congreso de los Diputados durante el golpe de Estado del 23 F.

Congreso, comienzan a salir guardias civiles... Telegramas azulados para "Loncarry" y para "Flex" que entrego curioso y atento (mi hermana me llama por teléfono intranquila), pasadas las once y media se sabe que hay aceptado un acuerdo con los asaltantes.

El teniente coronel **Tejero** asume las responsabilidades y a continuación se anuncia que se entregará sin la presencia de los informadores gráficos. Se escucha la voz del presidente de la Cámara, **Landelino Lavilla**, dando instrucciones: "Silencio, por favor". Salen de la sala los primeros diputados tras la advertencia de la Presidencia: "Mañana a las doce se reunirá la Mesa de Portavoces. A las doce, sesión plenaria. Alegría general y primeras declaraciones de los liberados. Las cámaras de televisión recogen el momento en que el diputado, **José Luis Moreno**, sale del Congreso y es recibido por **José Herreros**, que le da un fuerte abrazo...

Tejero, debidamente custodiado, es montado en un coche militar. Antes de esto dice: "Bueno, todo se ha terminado y creo que me echarán unos veinte años de presidio".

A las doce y media las Fuerzas de Orden Público y las del Ejército comienzan a retirarse. Así acaba la llamada "pesadilla"... en mi diario quedan muchas más cosas anotadas, pero eso ya es otra historia.



El sector educativo participa en la elaboración de los presupuestos participativos

Se ha celebrado un foro temático, en el que se dieron cita profesores y Asociaciones de Padres y Madres de Alumnos

Los profesores y las Asociaciones de Padres y Madres de Alumnos, Ampas, de los 36 centros educativos que forman parte del proyecto "Albacete, Ciudad Educadora", presentarán propuestas para la configuración de los Presupuestos Participativos del Ayuntamiento que, a través del Foro de la Participación, recoge las iniciativas de los ciudadanos para determinar el destino final del dinero público. "Un modelo de gestión más participativo, cercano, democrático y eficaz", según lo

calificó el alcalde de Albacete, **Manuel Pérez Castell**, en el foro temático que se celebró en el Centro de Profesores y Recursos para impulsar la participación del sector educativo en la elaboración de los presupuestos.

Las propuestas de actuación, cuyo periodo de recepción está abierto hasta el 10 de marzo, pueden hacer referencia a cualquier aspecto de la vida cotidiana y del desarrollo de la ciudad, y se agrupan en los ámbitos de urbanismo y vivienda, sostenibilidad,

igualdad y participación ciudadana, movilidad, ocio, cultura y deporte

El alcalde señaló la aportación del sector educativo, destacando que "tenemos la responsabilidad de construir cimientos sólidos para este futuro, promover los aspectos más nobles y éticos del ser humano para que la labor que realicemos sea no sólo positiva sino también irreversible".

Vecindad

Pérez Castell recordó que "la política no consiste en otra cosa que en ser ciudadano. Yo soy alcalde a fuerza de ser vecino y de contar con la confianza de mis paisanos para coordinar la gestión de los asuntos públicos. La ciudad no es otra cosa que la vivienda común de todos sus habitantes. Por eso, la principal asignatura que deberíamos enseñar en los colegios es la de la vecindad, que tiene como seña de identidad el respeto por lo público, por lo común, por lo que es de todos."



El alcalde participó en el foro temático celebrado en el Centro de Profesores y Recursos.

CON LA ZURDA



Sergio Serrano.

✓ **Sergio Serrano** comienza con fuerza la temporada. De momento, ha sido el novillero que más ha impresionado en el certamen Puerta Grande, que este domingo celebra la final en la plaza de Tobarra. Cortó las cuatro orejas y despejó las dudas de quién ha sido el mejor de los nueve, aunque en la final se medirá a **Joselillo** y **Alberto Lamelas**, en la lidia de novillos de **El Ventorrillo**. El

fuerte inicio de temporada pasa por la actuación en las plazas de Madrid y Bilbao, a las que acudirá los días 12 y 19 de marzo. Un resultado positivo lanzaría su proyección directamente a una alternativa de campanillas.

✓ **Manuel Amador** y **Antón Cortés** torearán en el festival de Toros y Mantillas, que por tercera ocasión se celebrará en la plaza de Jerez de la Frontera, en donde tan bien encaja el concepto artista de estos dos toreros albacetenses gitanos. Será el once de marzo y tendrán como compañeros de paseíllo a **Julio Aparicio**, **David Luguillano** y **Curro Díaz**. El ganado, de **Torrestrella**, **Jandilla**, **Marqués de Domecq**, **Zalduendo** y **Fuente Ymbro**. Por delante, el rejoneador **Joao Moura**.



Manuel Amador.

✓ **Antón Cortés** actuará en Las Ventas el Domingo de Ramos, una de las fechas que tradicionalmente tienen más repercusión en las carreras de los toreros que son capaces de triunfar, puesto que supone comenzar la temporada con un inmejorable pie.

✓ **Andrés Palacios** acompañará a **Manuel Amador** y **Curro Díaz** en la corrida de toros que se celebra este sábado en la plaza cubierta de Leganés, para estoquear reses de **El Serrano**.

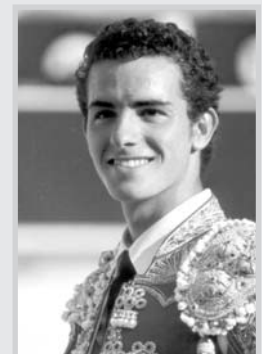

Andrés Palacios.



AYUNTAMIENTO
DE ALBACETE

ANTE LA VIOLENCIA DE
GÉNERO

TOLERANCIA
CERO

CONSEJO MUNICIPAL DE LA MUJER

RESTAURANTE - EL CALLEJÓN



El más típico ambiente
Alta gastronomía,
calidad y servicio

Guzmán el Bueno
Tel. 967 21 11 38. ALBACETE

Deportes

Se rompió la racha, ante el Lorca, 3-0

El Albacete se apagó desde la expulsión del jugador local, al comenzar la segunda parte

Lorca: Jáuregui, Beltrán, Robles, Berruet, Gorka García, Xavi Moro, Ramos, Maldonado, Gorka de Carlos, Jorge Sánchez y Sava. Alves, Álvaro y Alexandre.

Albacete Balompié: Rubén Martín, Ferrón, Catalá, Cañas, Peña, Gato, Bauzá, Álvaro, Juanlu, Parri y Mikel. Santamaría, Raúl Molina y David Sánchez.

Arbitro: Rodado Rodríguez. Mostró tarjetas de

amonestación al local **Berruet** en dos ocasiones y a **Santamaría, Gato y Cañas**, por parte del **Albacete**. Tuvo una buena actuación y las medidas disciplinarias fueron las adecuadas.

El **Albacete** rompió la racha de cuatro victorias consecutivas ante el **Lorca**, que cada día ve más posible el ascenso a Primera División.

Los dos equipos venían



Rubén Martín ataja un balón aéreo a la salida de un córner.

de ganar cuatro encuentros seguidos, pero el más fuerte fue el **Lorca**. En la primera parte, no hubo ocasiones prácticamente, excepto tómidas llegadas que no creaban peligro, gracias a que los dos equipos sabían lo que se jugaban y salieron con una sólida defensa y sin permitir ninguna internada por las bandas. Fue al co-

menzar la segunda mitad cuando llegó la expulsión de **Berruet** por parte del **Lorca**; el **Albacete** se quedaba con uno más y parecía no tener problemas para controlar el juego, tuvo varias llegadas a la portería de **Jáuregui** y aunque no materializó ninguna controlaba el partido; y así hasta en el minuto 57, cuando **Beltrán** cabeceó a gol un centro de **Ramos**; desde esa jugada el **Albacete** no fue el mismo, el **Lorca** se hizo con el en-

cuentro claramente. El segundo gol llegó en el 69, cuando **Jorge Sánchez** aprovechó un fallo de la defensa para batir a **Rubén Martín** en un uno contra uno. Ya con el partido en el descuento, **Jorge Sánchez** volvió a meter el balón en las redes visitantes al aprovechar un rechace dentro del área. Debutó **Raúl Molina** con una buena actuación a pesar del mal juego en la segunda parte de su equipo. **E.G.C.**

Próximos rivales

Visita del Levante y viaje a El Ejido

El equipo seguirá luchando por el ascenso a pesar de la derrota; ya que se encuentra a tan solo ocho puntos del **Levante**, que es el tercero de la clasificación, y el próximo rival del **Albacete**. Y la semana siguiente el Alba

viajará a **El Ejido**.

El **Albacete** recibirá a un **Levante** metido en puestos de ascenso por lo que no se irá conforme con un simple empate fuera de casa; los levantinos vendrán a por los tres puntos, como acaban de demostrar

ganándole al **Murcia**. La semana siguiente irán a **El Ejido** para intentar aprovechar la mala posición en la tabla del **Poli**, que no tiene muy buen juego en las últimas jornadas aunque viene de ganar al **Elche** en casa.



SEGUNDA DIVISIÓN

Resultados		Próxima jornada	
Lleida	1 - 1 R. Ferrol	Xerez	- Lleida
Pol. Ejido	2 - 1 Elche	Nastic	- Lorca
Levante	1 - 0 R. Murcia	R. Huelva	- Eibar
Lorca	3 - 0 Albacete	Málaga B	- Valladolid
Eibar	0 - 1 Nastic	Real Madrid B	- Sporting
Valladolid	0 - 1 R. Huelva	Almería	- Tenerife
Sporting	0 - 0 Málaga B	Castellón	- C. Murcia
Tenerife	0 - 1 R. Madrid B	Numancia	- Hércules
C. Murcia	0 - 0 Almería	Elche	- Ferrol
Hércules	1 - 0 Castellón	Murcia	- Pol. Ejido
Xerez	1 - 1 Numancia	Albacete	- Levante

Fútbol Sala - División de Honor

Se confió demasiado cuando lo tenía fácil, al final 3-5

Albacete FS: Naranjo, Rodrigo, Jesús García, Sergio y Noro **-cinco inicial-** Edu, David, Joao Leite, Jonás, Fabio y Flavio.

Fiat Carnicer Torrejón: Mendiola, Carlos, Geison, Miñambres y Leitao **-cinco inicial-** Juanpe, Kita, Sergio y Párraga.

Debutó **Naranjo** en la puerta del **Albacete FS**, y estuvo a la altura de la categoría, lástima que la ventaja de la primera mitad, 3-2, que hacía prever una segunda parte interesante, se

fuera abajo por el exceso de confianza de los jugadores del **Albacete FS**, que salieron al campo en la segunda parte a verlas venir. Un equipo pasivo que dejó de jugar y esperó al **Fiat Carnicer** atrás; así fue como tras algunos minutos dubitativos el **Fiat Carnicer** se avalanzó sobre la puerta del debutante **Naranjo**, que poco pudo hacer ante la eficacia del rival y lo contrario de sus compañeros. Al final un resultado que vista la primera

Clasificación División de Honor

1.-	ElPozo Murcia	48
2.-	Boomerang Interviú	47
3.-	Martorell FS	38
4.-	Lobelle Santiago	35
5.-	Polaris W. Cartagena	34
6.-	Playas Castellón	33
7.-	MRA Gvtarra	32
8.-	PSG Móstoles	29
9.-	Fiat Car. Torrejón	26
10.-	DKV S. Zaragoza	26
11.-	Caja Segovia	23
12.-	Azkar Lugo	22
13.-	Barcel Euro Puebla	20
14.-	Benicarló FS	18
15.-	GSi Bilbao	12
16.-	Albacete FS	7

parte nadie podía imaginar.

	J.	EN CASA			FUERA			GOLES		Pts.
		G.	E.	P.	G.	E.	P.	F.	C.	
1.- R. Huelva	25	8	5	0	5	3	4	35	20	47
2.- Xerez	25	6	5	1	6	4	3	41	26	45
3.- Levante	25	8	3	2	4	5	3	34	24	44
4.- Lorca	25	6	5	1	6	2	5	36	21	43
5.- Nastic	25	5	3	5	8	0	4	26	25	42
6.- Almería	25	9	1	2	2	5	6	30	23	39
7.- Albacete	25	8	1	4	2	5	5	26	32	36
8.- Real Madrid B	25	5	2	6	5	3	4	34	28	35
9.- Valladolid	25	3	6	3	5	5	3	34	29	35
10.- C. Murcia	25	6	3	3	3	5	5	29	29	35
11.- Numancia	25	5	4	3	3	5	5	24	32	33
12.- Sporting	25	3	8	1	4	3	6	25	21	32
13.- R. Murcia	25	6	4	3	2	4	6	23	23	32
14.- Elche	25	5	5	3	3	2	7	31	37	31
15.- Hércules	25	5	5	2	2	5	7	26	30	30
16.- Tenerife	25	6	2	4	2	5	7	32	37	30
17.- Lleida	25	5	3	5	3	2	7	25	27	29
18.- Poli. Ejido	25	6	2	5	2	3	7	28	33	29
19.- R. Ferrol	25	2	6	5	3	5	4	29	35	26
20.- Castellón	25	5	4	3	1	3	9	23	33	25
21.- Eibar	25	3	3	6	1	8	4	18	28	23
22.- Málaga B	25	2	4	7	2	4	6	17	32	20



El Sescam pone en marcha una campaña para reducir las visitas al Hospital

Se calcula que cada hora circulan cincuenta visitantes en zonas en las que hay treinta pacientes

El Servicio de Salud de Castilla-La Mancha, Sescam, ha puesto en marcha una campaña informativa con el objetivo de reducir las visitas a los pacientes hospitalizados.

La delegada provincial de Sanidad, **M^a Ángeles López Fuster**, aseguró que por los pasillos del Hospital General Universitario pasan a diario entre 6.000 y 7.000 personas, en su mayoría acompañantes de los enfermos y gente que viene a visitarlos. Además, se calcula que cada hora circulan cincuenta visitantes en zonas en las que apenas hay una treintena de pacientes.

En este sentido, López Fuster puntualizó que esta situación repercute en el descanso de los pacientes de una forma negativa, teniendo en cuenta, además, que "los gérmenes y las bacterias son

más difíciles de controlar".

La campaña "Tu turno" persigue dos objetivos primordiales, señaló la delegada, "respetar el derecho a la intimidad de los pacientes, aún manteniendo el derecho a ser acompañados, y hacer un uso racional de las visitas".

A través de la campaña, que se emitirá durante un mes en radio, televisión y cine, se recomienda reducir el tiempo de las visitas y que preferiblemente se hagan por la tarde, utilizar el teléfono para preocuparse por el estado de salud de los enfermos, respetar el silencio y la limpieza de los hospitales.

El director médico del Complejo Hospitalario, **Pedro Villanueva**, insistió en los perjuicios de estas aglomeraciones para las personas que están hospitalizadas, ya que es

muy difícil controlar infecciones por bacterias y gérmenes que, normalmente, provienen de la calle.

Villanueva destacó que "la gente debe concienciarse con esta situación, porque muchos de los gérmenes pueden afectar negativamente a los pacientes críticos".

Numerosas visitas

Por su parte, el subdirector de Gestión, **Juan Laorden**, explicó que se instalaron sensores de movimiento en las plantas primera y quinta del Hospital General, con los que "pudimos comprobar que son numerosas las personas que entran y sale, circulan 20.000 personas al mes en zonas en las que hay unos 32 pacientes".

Laorden puntualizó que con esta campaña se



Se reducirán las visitas y las esperas al hospital.

persigue garantizar a los pacientes que puedan reposar tranquilamente para su pronta recuperación, por lo que pedimos que se respete la limpieza y se guarde silencio.

La campaña no preten-

de atentar contra el derecho del enfermo a un acompañante, pero sí garantizarle elementos tan importantes para su recuperación como son el reposo, el silencio y la limpieza.

Prohibición

Villanueva subrayó que "las experiencias de prohibición de visitas a los enfermos hospitalizados han sido bastante malas", por lo que, destacó, "con esta campaña no se pretende negar la

entrada de visitantes".

En este sentido, aseguró que en las encuestas realizadas "los ciudadanos ven como muy positivo el poder acompañar a sus familiares enfermos".

Recomendaciones

- Reducir el tiempo de las visitas.
- Visitar a los pacientes por la tarde.
- Utilizar el teléfono

no para preocuparse por la salud de los enfermos.

- Respetar el silencio y la limpieza.

Doce desempleados se forman como frigoristas

El Sepecam ha invertido 54.787 euros en este curso y 6.102,48 euros en subvencionar las prácticas

El coordinador provincial del Sepecam en Albacete, **Gerardo Gutiérrez**, clausuró el curso de Formación Ocupacional en la especialidad de frigorista, impartido por la Federación de Empresas de Economía Social, Fecmes, con una duración de 719 horas lectivas.

Se han formado doce alumnos, que han realizado prácticas en empresas

de aproximadamente 140 horas de duración, los cuales han recibido un diploma y un Título Aval, como incentivo a la contratación indefinida.

Contratación

Del total de alumnos, cuatro han sido ya contratados en las empresas en las que han realizado las prácticas profesionales no laborales, y del

resto, dos de ellos tienen previsto comenzar a trabajar en breve y los demás es probable que lo hagan antes del verano.

La inversión del Sepecam para este curso ha sido de 54.787 euros y 6.102,48 euros para subvencionar las prácticas en empresas.

El coordinador provincial del Sepecam agradeció a los alumnos su participación en este



Gerardo Gutiérrez junto a los profesores y alumnos del curso de frigorista.

programa de Formación e Inserción Profesional, señalando que "la ocupación de frigorista tiene una gran demanda en el mercado laboral" y destacando que acciones formativas como ésta, con una elevada inser-

ción laboral, ponen de manifiesto la necesidad de que la administración siga invirtiendo en la cualificación profesional de los trabajadores, fundamentalmente en los que se encuentran en situación de desempleo.

El acuerdo por el Pequeño Comercio, de la Junta, para fortalecer el sector

Se trata de adaptarse a las nuevas necesidades que exigen las circunstancias económicas

El consejero de Industria y Tecnología, José Manuel Díaz-Salazar, presentó en la Cortes el Acuerdo por el Pequeño Comercio de Castilla-La Mancha, cuyo fin es "impulsar, regular y mejorar la competitividad" del comercio, una iniciativa importante para Albacete, ciudad comercial por excelencia, que "viene a dar continuidad a las políticas de apoyo al sector por parte del Gobierno regional".

Se trata, explicó Díaz-Salazar, "de un plan integral que, mediante el fortalecimiento y la revitalización de este sector, permitirá su adaptación a las nuevas necesidades que exigen las circunstancias económicas actuales". El Plan recoge, por un lado, un análisis del sector

y en segundo término, un conjunto de medidas para su mejora.

Respecto a la primera cuestión, Díaz-Salazar señaló que el comercio se enfrenta a tres grandes retos: un proceso de cambio marcado por la aparición de nuevas fórmulas de distribución y comercialización relacionadas con las tecnologías; la consolidación de grandes grupos de distribución, y los nuevos hábitos de vida y compra de los consumidores.

Para dar respuesta a estos tres grandes retos, el estudio indica la necesidad de modernizar las estructuras, los procedimientos de ventas y gestión, incorporar las nuevas tecnologías e Internet y aumentar las inversiones en equipamientos e

instalaciones.

Medidas

Algunas de las medidas que contempla el Acuerdo -que estará vigente tres años- ya están en marcha, como la Ley de Horarios Comerciales, aprobada por unanimidad en las Cortes regionales en diciembre.

También hay que nombrar dos nuevas órdenes de ayudas: una aprobada en octubre para la modernización y mejora del pequeño comercio; y la segunda, convocada este enero, para la asistencia a ferias comerciales.

Otra medida contemplada es que el 50% de las superficies comerciales estén en manos del pequeño comercio, una norma que deberán cumplir los grandes centros comerciales para la obtención de nuevas licencias.

El Acuerdo por el Comercio contempla otras líneas de trabajo que son la mejora de los canales de distribución mediante la creación de centrales de compra y marcas propias; la incorporación de nuevas técnicas de gestión al comercio para hacerlo más atractivo; mejoras en la formación que permitan el reciclaje de los profesionales y, finalmente, la creación de un Consejo Regional de Comercio.



Manuel Díaz-Salazar.

Sector comercio

Díaz-Salazar significó que la actividad comercial representa el 18,2% del valor añadido bruto terciario regional y el 11'2% del valor añadido bruto regional, subrayando que Castilla-La Mancha cuenta con 48.999 establecimientos comerciales.

Un dato que refleja la buena salud del comercio en la región es la evolución del volumen de ventas, y es que el año pasado "Castilla-La Mancha lideró el crecimiento del volumen de ventas con un incremento del 5'4%, cuatro puntos por encima de la media nacional".

"La noche más larga", primera novela de José Luis García Vázquez

Este sábado, en el Casino Primitivo, se presenta la novela "La noche más larga", de José Luis García Vázquez, que relata la historia de "cómo quince personajes viven la noche del 19 al 20 de noviembre de 1975, cuando anuncian que Francisco Franco ha sido recluido por su yerno el marqués de Villaverde".

La presentación correrá a cargo del profesor de Derecho penal Manuel Oyé Sesé, para dar a conocer la primera novela de este escritor murciano que reside en Albacete.

José Luis García Vázquez

Nació en Cieza (Murcia) y reside en Albacete desde el año 1958. Li-

cenciado en Educación Física, ejerció en el franquismo como oficial instructor de Juventudes, ocupando cargos como el de jefe de la Organización Juvenil Española, OJE. Fue delegado provincial de Deportes y concejal de Albacete, entre 1.970 y 1.979. El editor de la obra afirma que "la novela despejará muchos enigmas".

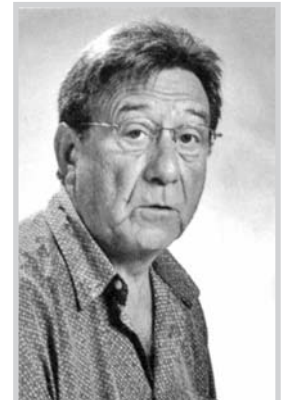

José Luis García Vázquez.

CCM e Iberdrola entregan un vehículo multifuncional a Afaeps

La Asociación de Familiares y Amigos de Personas con Enfermedad Mental, Afaeps, presidida por Luis Martínez Candel, recibió un vehículo multifuncional que, financiado por Caja Castilla-La Mancha e Iberdrola, servirá para el transporte de usuarios y de manipu-

lados elaborados en los talleres prelaborales.

La responsable de la Obra Social y Cultural de CCM, Aurora Herrera Palacios, y el gerente de energías renovables de Iberdrola, Venancio Rubio Polo, hicieron entrega de este vehículo al presidente de Afaeps,



Aurora Herrera, Luis Martínez Candel y Venancio Rubio.



Adeca forma a once alumnos en diseño y mantenimiento de equipos informáticos en red

La Asociación de Empresarios de Campollano, Adeca, presidida por **José Eduardo López-Espejo**, ha desarrollado un curso sobre Administrador de Redes, financiado por el Servicio Público de Empleo de Castilla-La Mancha, Sepecam, y el Fondo Social Europeo.

El curso, que comenzó el pasado 7 de octubre, ha permitido a once alumnos lograr una formación en el diseño, la configuración, el montaje y el man-

tenimiento de equipos informáticos en red, es decir, intranets para los equipos de empresas e instituciones, además de diseño y configuración de redes inalámbricas y extranets.

El departamento de Formación de Adeca ofreció a todos los alumnos la posibilidad de realizar prácticas en empresas compaginándolas con la celebración teórica del curso, acogiendo a las mismas cinco de ellos.



Alumnos del curso sobre Administrador de Redes impartido por Adeca.

Veinticinco empresarios aprendieron cómo consolidar sus negocios, en el CEEI

El Centro Europeo de Empresas e Innovación, CEEI, de Albacete, desarrolló un curso de consolidación de empresas, en el que participaron 25 alumnos. La concejala de Empleo, **Selia Puñal**, aseguró que este tipo de iniciativas permite la permanencia y creación de empresas, destacando que los participantes han

contado, entre otras acciones, con tutorías individualizadas y se ha realizado un informe para darles las claves para ser más competitivos.

El alcalde, **Manuel Pérez Castell**, acompañado por Selia Puñal y otros representantes políticos, entregó los diplomas a los 25 alumnos participantes en el curso.



El alcalde entregó los diplomas a los participantes

Juan Lorenzo Collado, ganador del XII concurso Versos de Amor

El ganador de la XII edición del concurso Versos de Amor "Memorial Francisco de Aguilar", organizado por la Cope Albacete y patrocinado por Caja Murcia, ha sido **Juan Lorenzo Co-**

llado, elegido entre los cinco finalistas seleccionados por el jurado.

Los premios fueron entregados, en el salón de actos de la Diputación, donde los periodistas de Cope Albacete, que dirige

Juan Carlos González Molina, leyeron los poemas seleccionados.

El jurado estuvo compuesto por **Arturo Tendido**; **León Molina**; **M^a José López**; **Andrés García Cerdán**; **Julián González**, poeta ganador de la pasada edición, y **Luis Carlos Roldán**, jefe de zona de Caja Murcia.



Juan Lorenzo Collado, Alfonso Ponce, Jessica Gil y Francisco Jiménez.

Premiados

Ganador:

☛ Juan Lorenzo Collado Gómez

Finalistas:

☛ Jessica Gil Gómez

☛ Eumelia Sanz Vaca

☛ Alfonso Ponce Gómez

☛ Francisco Jiménez

☛ Ramírez

Desde Villarrobledo

La campaña contra el hambre terminará el domingo 16 de abril

Francisco Tomás.- La Campaña Contra el Hambre tuvo su comienzo el primer viernes de febrero, con el día del ayuno voluntario. Al domingo siguiente se lleva a cabo la cuestación económica en todas las iglesias de España. Y en Villarrobledo se finalizará la señalada campaña, el domingo de Ramos, 9 de abril, con un "rastrillo" en los arcos del Ayuntamiento, en el que con la venta de cuadros pintados, muchos de ellos con ese fin y donados al efecto, junto con otros miles de detalles, son puestos a la disposición de quien quiera adquirir alguno de esos regalos, para sumar aportes económicos destinados siempre a un plan concreto de acción en algún país del mundo, que se reconozca por "pobre".

La Campaña Contra el Hambre, organizada por Manos Unidas, recuerda lo escandalosamente mal repartido que están los

"bienes de la Tierra que Dios nos dejó para el disfrute de todos". Esta injusticia obliga a vivir en la pobreza a millones de personas. Por ello, **Javi**, la entusiasta delegada de Manos Unidas en Villarrobledo, nos comentaba la campaña que en la ciudad se lleva a efecto con gran sobriedad y buena aportación humano-dinera, definiendo a Manos Unidas como "una organización no gubernamen-

tal para el desarrollo, católica y de voluntarios. Desde su creación en 1.960, todo su trabajo se ha centrado en la consecución de dos fines prioritarios y complementarios: la sensibilización de la población española para que conozca y sea consciente de la realidad de los países en vías de desarrollo; y el apoyo y financiación de proyectos en África, América, Asia y Oceanía, para colaborar con el desarrollo de los pueblos del Sur.

La Campaña de este año, "Otro mundo es posible, depende de ti", trata de sensibilizarnos de que cuando se vive cerca de la problemática del hambre en el mundo, sintiendo el vivir de sus gentes pobres y excluidas, se aprende el significado real de la dignidad, de la justicia y de los derechos humanos.

¡Colaboremos en todo lo que podamos!



Ayudas a los niños.

*Prosa y verso***Un árbol, un hijo,
un libro****ISIDORO BALLESTEROS**

Un árbol, un hijo, un libro son las tres cosas que el adagio popular señala como elementos que dan continuidad a la vida y vencen al olvido. En realidad, estamos hablando del problema existencial. ¿Quién se acordará de cada uno de nosotros pasado cierto tiempo? Esta especie de resignación al olvido trata el hombre de demorarla en el tiempo, dejando su huella a través de un árbol plantado por sus propias manos y que, por lo general, sobre pasa la vida del que lo ha plantado; trata de perpetuarse también a través de un hijo, que en cierta manera es una prolongación del padre y de sus antecesores; y, finalmente, se agarra a la publicación de un libro en la confianza de que la palabra escrita sobre pasará su vida...

*Apenas nace el hombre
ya se pierde su estela en el olvido
quiere pervivir, prolongar su memoria
y se aferra a la palabra escrita
a la palabra que no se lleva el viento
a un libro...
Quedarán los libros, casi todos,
en anaqueles y estantes olvidados
el tiempo enmohecerá las páginas tan
blancas
que hojearon ayer sus allegados.*

Respecto al hijo, ciertamente el hombre confía que no olvidará a los padres cuando estos falten, e incluso los nietos guardarán también memoria de su paso por la vida, pero después...

*Cuando la carne marchitada espera otros
retoños
parece que el tiempo se detiene
aguanta el olvido y apunta la esperanza
de una memoria agradecida
pero pasadas las generaciones
nadie se acordará del vástago primero
solo en el arcano de una memoria colectiva
te apuntarán a la lista anónima de "los
antepasados".*

Hay un momento en que el poeta, ante la Naturaleza, hace un ejercicio de reflexión en su soledad. Sin grandes pretensiones, sencillamente, contempla ese árbol que decíamos plantado por sus manos, el viñedo, los álamos, el río; todo aquello que ha visto desde niño, e incluso alguna de esas cosas son de su propiedad; una propiedad provisional, porque nada

de lo que el hombre tiene es para siempre. Esa reflexión la siente así:

*¿Quién pisará esta tierra
que hoy mis ojos contemplan?
¿Quién contemplará los álamos plateados,
las cepas y racimos,
las profusas moreras,
el sauce, tan sumiso,
la higuera y el olivo
que ayer los vi tan chicos?
¿Quién gozará su sombra
cuando me haya ido?*

De esta manera, el poeta se plantea que otras cosas: las casas, las calles, los monumentos de la gran ciudad; todo aquello que a lo largo de su vida ha sido testigo de su vivir diario, también tendrá un final...

*Así que ya no sopla la brisa de la mañana
y no haya eneros de nieves ni de escarchas
ni flores en abril, ni pájaros al alba,
así que París ya no exista
y de aquellos edificios vetustos de Bruselas
de su plaza no quede ni la más leve huella,
así que los gondoleros al atardecer en Venecia
no tengan enamorados a quien cantar,
se acabará la historia, no tendremos
quien nos la cuente
ni a quien poderla contar.*

**Álamos.****La Casa de Andalucía
celebra su semana cultural**

Entregó la escultura de un olivo al alcalde por su colaboración con este colectivo

La Casa de Andalucía en Albacete ha venido celebrando a lo largo de esta semana diversos actos culturales, que finalizarán el 28 de febrero cuando la bandera de Andalucía ondeará en el balcón del Ayuntamiento para celebrar el día de esta comunidad.

El alcalde, **Manuel Pérez Castell**, participó en uno de los actos celebrados en el Auditorio Municipal, en el que el presidente de la Casa de Andalucía, **Francisco Lendínez**, le entregó una escultura de un olivo como reconocimiento a su colaboración con el colectivo andaluz.

En la provincia viven

unos 5.500 andaluces, de los que 3.300 están en la capital, según confirmó Lendínez, quien recordó que este domingo se celebra una misa rociera en la catedral.

Actividades

El lunes está prevista la actuación de la compañía Armar Teatro, que representará "Mujeres de Sangre y Aire", en el Teatro Circo.

Para cerrar las actividades organizadas por la Casa de Andalucía, tras la exaltación de la bandera en el Ayuntamiento el día 28, esta organización cantará el himno andaluz y ofrecerá una copa de vino a todos los socios.

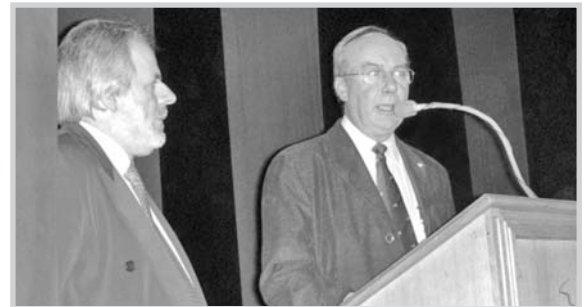
**Francisco Lendínez y Manuel Pérez Castell .****El pintor albaceteño José Miguel Callado expone su obra en Austria**

El pintor albaceteño **José Miguel Callado** expone, hasta el 28 de febrero, en la feria de arte contemporáneo de Innsbruck (Austria). Se trata de una

de las exposiciones que viene realizando junto con la galería de arte Gaudí de Madrid, en la que se presenta una nueva colección del artista.

**Una de sus obras.**



CARNIVAL

PROGRAMACIÓN

DIA 23 DE FEBRERO. " JUEVES LARDERO "

3,30 Tarde.- Parque de la "Fiesta del Arbol ". **"DIA DE LA MONA"**

"*Maravillas Infantiles*" con Ballet, Payasos, Magia, Los Simpson, Sketchs, Concursos y Juegos. Efectos especiales de Confetti y Pirotécnia.

"*Parque Infantil*" compuesto por Helicóptero, Carrusel, Soft Play, Circuito Tubular, Big Foot, Tobogán, Circuito de Quads, Hinchables, Super Bungy y dos Trenes Turísticos con capacidad para 80 niños que recorrerán distintos itinerarios del Parque de la Fiesta del Arbol.

DIA 24 DE FEBRERO.

"VIII MUESTRA DE CHIRIGOTAS Y PREGON DE CARNAVAL 2.006"

9,00 Noche.- En el Auditorio Municipal, Pregón del Carnaval 2.006 a cargo del grupo "La Virgen, ¡qué grupo el de los Llanos De Albacete!", ganador de la muestra de Chirigotas del Carnaval 2.005.

Seguidamente se celebrará la VIII Muestra de Chirigotas Carnaval 2006 con la participación de los Grupos inscritos.

En el mismo acto, en el que actuará de mantenedora la prestigiosa periodista local Doña Esther Sánchez Villora, haremos entrega del premio al autor del Cartel de Carnaval 2.006 Don José Luis Gómez Navarro.

El acceso a la Sala llevará consigo la aportación de 1 € a beneficio de la Institución del Sagrado Corazón de Jesús, "Cotolengo".

DÍA 25 DE FEBRERO.

" SÁBADO DE CARNAVAL "

6,00 Tarde . **CONCENTRACIÓN DE PARTICIPANTES.-** En los Ejidos de la Feria con las Charangas, Máscaras, Disfraces y Grupos inscritos en el Desfile de Carnaval.

7,00 Tarde. **DESFILE DE CARNAVAL.-** Desde el Paseo de la Feria, por las Calles Pedro Martínez Gutierrez, Dionisio Guardiola, Tesifonte Gallego, Marques de Molins hasta el Altozano.

9,00 Noche. **BAILE DE CARNAVAL.** En la Plaza del Altozano a cargo de la Orquesta-Atracción "**Genuinos**". Lectura del Fallo del Jurado del Concurso de Disfraces y entrega de premios.

DIA 26 DE FEBRERO.

"CARNAVAL INFANTIL"

5,00 Tarde. **Concentración de Disfraces** en el Molino de la Feria y pasacalles con la Charanga "Parque-Sur".

5,30 Tarde. En el Pabellón Polideportivo de la Feria **Verbena Infantil Carnaval 2006** con la Orquesta JJ-22, Talleres de Maquillaje, Juegos, Refrescos y Merienda. Organiza : Asociación de Animación Cultural y Teatral "**Farándula**".

DIA 1 DE MARZO.

"MIERCOLES DE CENIZA.- ENTIERRO DE LA SARDINA"

8,30 Noche. **VELATORIO.-** En su Capilla Ardiente, instalada en la Zona peatonal de la Calle San José de Calasanz, compungidos por tan dolorosa pérdida, velaremos a la Señora Sardina. Procuraremos suavizar tan terrible momento con pulgas de sardinas del Cantábrico y tientos al porrón de vino de la Mancha.

9,00 Noche. **QUEMA DE LA SARDINA.-** Después del Cortejo Fúnebre, que partirá de la Plaza de Gabriel Lodaes y finalizará en el Altozano, el Alto Magistrado dará lectura a la Sentencia de la Sardina, considerando que con total seguridad será condenatoria, procederemos a la incineración de la finada.



AYUNTAMIENTO DE ALBACETE

2006



Niños y mayores disfrutaron el Jueves Lardero, en la Fiesta del Árbol, con mucho frío

Merendaron la tradicional mona y se divertieron con las actividades preparadas por el Ayuntamiento

Con temperaturas muy bajas, niños y mayores disfrutaron, en la Fiesta del Árbol, de las actividades preparadas para celebrar Jueves Lardero, con el que se dio el pistoletazo de salida al Carnaval en la ciudad, que se alargará hasta el uno de marzo.

Aunque amaneció nevando, numerosos albaceteños hicieron frente al frío para disfrutar de este día.

La concejalía de Festejos del Ayuntamiento de Albacete organizó una se-

rie de actividades, destinadas principalmente a niños de hasta 14 años, entre ellas, atracciones infantiles como un circuito de quads, tobogán, hinchables, multijuegos, dos trenes con capacidad para 80 niños que recorrieron el parque, etc, que estuvieron acompañadas con música.

En la Fiesta del Árbol también se colocó un escenario en el que se desarrollaron varios espectáculos, entre ellos, payasos, trucos de magia, los Simp-

son, juegos, concursos y karaoke. Además, hubo efectos especiales de confeti y pirotecnia para comenzar el Carnaval con luz y color.

Día de la Mona

No faltó la mona, el tradicional bollo de Pascua, del que los más pequeños disfrutaron para merendar. Los había con chorizos, salchichas, huevo cocido, sin él, e incluso con huevo de chocolate.



El alcalde recorrió la Fiesta del Árbol.



Una multitud ante el escenario.



El mago, una de las atracciones preferidas.



Los más pequeños, bien abrigados.



Un tren recorría la Fiesta del Árbol.



Albacete celebra el Carnaval, bajo una ola de frío

Durante el fin de semana se prevén temperaturas mínimas bajo cero y máximas que no llegan a los diez grados

Al cierre de esta edición se llevaba a cabo, en el Auditorio Municipal, el pregón de Carnaval, que este año ha corrido a cargo de la chirigota *¡La Virgen que grupo el de Los Llanos Dalbacete!*, para dar paso a la VIII Muestra de Chirigotas y a la entrega del premio al ganador del concurso del cartel anunciador del Carnaval 2006, **José Luis Gómez Navarro**.

El acto fue dirigido por

la periodista local **Esther Sánchez Villora** y al igual que el año pasado, la entrada al Auditorio Municipal costaba un euro, cuya recaudación era destinada a la Institución Benéfica del Sagrado Corazón "Cotolengo".

Actividades

Durante este fin de semana, en el que se prevén temperaturas que rondan

entre los siete grados de máxima y menos tres de mínima, también se realizan los concursos de disfraces, desfiles y otras actividades programadas por el Ayuntamiento de Albacete. En concreto, este sábado se desarrolla el desfile de Carnaval, desde el Paseo de la Feria hasta la plaza del Altozano, pasando por las calles Pedro Martínez Gutiérrez, Dionisio Guardiola, Tesifonte Gallego y Marqués de Molíns, hasta llegar a la plaza del Altozano.

Los disfraces llenan de luz y color las calles de Albacete, y al finalizar el recorrido disfrutan de la verbena, que este año es amenizada por la orquesta **Genuinos**, prevista para



Pasacalles y desfiles en el Carnaval de 2006.

las nueve de la noche.

El domingo es el día dedicado a los más pequeños, que pueden disfrutar del Carnaval Infantil en el pabellón polideportivo del parque, tras haber disfrutado del pasacalle, acompañados por la Charanga

"Parque-Sur". La Asociación Cultural y Teatral Farándula realiza un espectáculo de animación y juegos, en el que hay merienda y regalos para todos los participantes. La música este año la pone la Orquesta JJ-22.

Mejoraría a partir del lunes

El temporal de frío mejorará al pasar el fin de semana, según las previsiones, ya que se prevén temperaturas algo más altas que el sábado y el domingo, con máximas de entre nueve y ca-

torce grados. Los albaceteños podrán disfrutar, con mejor tiempo, del Entierro de la Sardina, que se celebrará el Miércoles de Ceniza. El Carnaval 2006 se dará por finalizado este día.

Programación

SÁBADO DE CARNAVAL

↪ **18.00 horas:** Concentración de participantes en los Ejidos de la Feria, con las charangas, máscaras, disfraces y grupos inscritos en el desfile de Carnaval.

↪ **19.00 horas: Desfile.** Desde el Paseo de la Feria, por las Calles Pedro Martínez Gutiérrez, Dionisio Guardiola, Tesifonte

Gallego y Marqués de Molíns, hasta el Altozano.

↪ **21.00 horas: Baile de Carnaval.** En la Plaza del Altozano a cargo de la Orquesta Genuinos. Entrega de premios del concurso de disfraces.

CARNAVAL INFANTIL

↪ **17.00 horas:** Concentración de disfraces en el Molino de la Feria y pasacalles con la Charanga "Parque-Sur".

↪ **17.30 horas: Fiesta de Carnaval.** En el pabellón polideportivo de la Feria.

ENTIERRO DE LA SARDINA

↪ **20.30 horas: Vela-torio.** En la calle San José de Calasanz.

↪ **21.00 horas: Quemada de la Sardina.** El Cortejo Fúnebre partirá de la Plaza de Gabriel Lodares y finalizará en el Altozano, donde se quemará la sardina.



Entierro de la Sardina, plaza del Altozano.

Temperaturas previstas

	Máxima	Mínima
Viernes 24	4º	-3º
Sábado 25	6º	-3º
Domingo 26	7º	-1º
Lunes 27	9º	1º
Martes 28	12º	1º
Miércoles 1	14º	1º

Empresas al servicio de la Industria del Calzado





Soledad Velasco, concejala de Cultura

“Las aulas de Educación Infantil y Primaria son un hervidero de disfraces”

Se destinan 98.000 euros a las actividades programadas para celebrar el Carnaval

La fiesta del Carnaval se celebra en Albacete en torno al fin de semana, con diversas actividades destinadas a pequeños y mayo-

res. La concejala de Cultura, Soledad Velasco, habló de las características de esta festividad, que cada año cuenta con más adeptos.

Crónica: ¿Qué presupuesto se ha destinado este año a la celebración del Carnaval?

Soledad Velasco: Unos 98.000 euros destinados a los premios que se entregan en el concurso de disfraces y las chirigotas, a las charangas que participan en esta festividad, y a las actividades que se llevan a cabo en el carnaval infantil, el entierro de la sardina y Jueves Lardero.

C.: ¿Se vuelcan los albaceteños con esta festividad?

S.V.: El Carnaval es una fiesta que en Albacete tuvo un parón importante en la época de la dictadu-

ra y empezó a revivir cuando volvió la democracia. Pero, precisamente por este parón que tuvo en su momento, no es una de las fiestas que más raigambre tenga en Albacete. De ahí, que todo el esfuerzo que se está realizando durante los últimos años, a través de la participación de peñas, asociaciones culturales, etc, para poner esta fiesta a la altura que merece, es muy elogiable.

Hay gente pensando durante todo el año cómo va ser su disfraz y de qué van a ir, y dedicando parte de su tiempo a esta actividad lúdica.

C.: ¿Tiene el Carnaval cada

vez más adeptos?

S.V.: Sí, cada año tiene más adeptos y también es verdad que desde los propios colegios se trabaja el Carnaval. Las aulas de Educación Infantil y Primaria son un hervidero de disfraces y gente con ganas de hacer sus fiestas de Carnaval.

Creo que en el futuro es cuando el Carnaval tendrá una ciudadanía acostumbrada a vivir esta festividad, ya que se está trabajando desde la base. Una parte en la que también trabaja el Ayuntamiento, desarrollando el Carnaval infantil para que puedan disfrutar los más pequeños.



Comisión

C.: ¿Cómo elabora el Ayuntamiento el programa?

S.V.: Para elaborar el programa de Carnaval, la comisión dedicada a este tema, compuesta por asociaciones culturales, de vecinos, peñas de la ciudad y técnicos municipales, hizo la primera reunión en noviembre. Esta comisión se encarga de llevar a cabo el Concurso de Carteles y de concretar quién llevará cabo el pregón, que este año lo realiza el grupo *¡La Virgen que grupo el de Los Llanos Dalbacete!*, que ha ganado todos los años el concurso de chirigotas.



El Carnaval trae imaginación y fiesta.

Casas Rurales
“Los Emilietes”



C/ Mayor, 30 - 02527
 Pozuelo - Albacete - España

Tel. +34 967 501 210
 Tel. 616 619 969

crosemilietes@yahoo.es
 losemilietes@paralelo40.org

**GRAN EXPOSICION DE
 DINOSAURIOS**



**DESCUBRE LOS GIGANTES
 DE LA PREHISTORIA
 UNA AVENTURA DE HACE
 65 MILLONES DE AÑOS**

**INVITACION DESCUENTO 2 €
 (2 PERSONAS)**

**DINOSAURIOS A TAMAÑO REAL HASTA 30 METROS DE LONGITUD
 Y 7 METROS DE ALTURA CON EFECTOS ESPECIALES
 DE GRAN REALISMO UNICO EN SU GENERO**

DEL 3 AL 5 marzo

**ALBACETE
 PLAZA DE TOROS**
 ABERTURA CONTINUA Y PERMANENTE
 VIERNES
 DE 17.00 A 22.00 HORAS
 SABADO Y DOMINGO
 DE 11.00 A 22.00 HORAS

COLABORACIÓN CON EL EXMO. AYUNTAMIENTO DE ALBACETE



También se decide todo lo relacionado con el concurso de disfraces, los desfiles, etc.

Participación

C.: ¿Cuántas chirigotas participan en la muestra?

S.V.: Este año, una menos que el pasado. Hay dos chirigotas apuntadas y contamos con el fin de fiesta que ha preparado el grupo ¡La Virgen que grupo el de Los Llanos Dalbacete!, que además del pregón tienen preparada una canción para terminar.

Cabe destacar el mérito que tienen estos grupos que ensayan sus canciones, sabiendo que no hay mucha cultura carnavalesca y desde luego de chirigotas mucho menos. Sin embargo, hay gente que se atreve con ellas y lo hacen muy bien.

C.: El concurso de disfraces se celebra este sábado, ¿cuántas personas participan?

S.V.: Hay apuntados 30 grupos, unas 900 personas, aunque es difícil saber el número de participantes que se acerca hasta la plaza del Altozano, donde termina el desfile. Una parte importante de albaceteños no se apunta y cuando llega la

hora del desfile se pone su disfraz y disfruta de la fiesta.

La verdad es que cada año la participación ha sido mayor, y el esfuerzo y la elaboración de los trajes también es mayor. Se nota la calidad en la elaboración de los disfraces. Aquí, lo normal no es que vayan a comprar trajes hechos o alquilarlos, sino que lo que se estila es elaborar su propia indumentaria de acuerdo con un motivo, que normalmente tiene que ver con un detalle muy puntual o novedoso.

Tenemos experiencias muy buenas de carnavales anteriores. El año pasado un grupo se hizo un traje de damas y caballeros antiguos con papel de periódico, que tenía mucho trabajo. Otro año hubo un grupo de pavos reales, que también era muy bonito y llevaba un importante trabajo.

C.: El Carnaval termina con el Entierro de la Sardina...

S.V.: Ése es el fin de fiesta, que cuenta con una importante participación. Cada año hay más gente para acompañar a la sardina, cuyo cortejo fúnebre sale de la calle San José de Calasanz hasta la plaza del Altozano, donde se quema.

Nani García Morcillo

Lunes y martes de Carnaval

C.: Entre Jueves Lardero y el Entierro de la Sardina transcurren siete días de Carnaval, ¿está previsto que en los próximos años se desarrolle alguna actividad lunes y martes de Carnaval, ya que por ahora no hay nada?

S.V.: En la Comisión de Carnaval hemos hablado de poder llevar a cabo alguna actividad durante lunes y martes. Es verdad que en Albacete esta festividad se concentra en tor-

no al fin de semana, una situación que ha venido dada, entre otras cosas, a que se trata de una fiesta que no tenía un hueco hecho en el calendario festivo de la ciudad. El principal problema es que la gente tiene que trabajar, principal impedimento para poder participar en el Carnaval.

En los próximos años se seguirá estudiando este tema, intentando incluir alguna otra actividad que no rompiera la marcha de la jornada laboral.



Entierro de la Sardina.



Carnavales en la Provincia

De Interés

Una explosión de fantasía y espectáculo, magia y color... en los pueblos de Albacete.

¡Disfruta de los Carnavales!



DIPUTACIÓN DE ALBACETE

www.dipualba.es



Guía Cultural

PRESENTADA POR

El Oeste

 P. M. Gutiérrez, 10. Tel. 967 23 44 31 ALBACETE
 Rosario, 16. Tel. 967 24 20 12

EXPOSICIONES

• “Paco Callejas en el Museo Municipal”

- Hasta el 28 de febrero, exposición de óleos y acrílicos de Paco Callejas. Lugar: Museo Municipal.

• “Rocío, surcos de Luz”

- Hasta el 28 de febrero. Con motivo del día de Andalucía, la Asociación Cultural Andaluza de Albacete nos ofrece en el Ateneo Albacetense la exposición fotográfica “Rocío, surcos de Luz”.

• “Diseños para Don Quijote”

- Durante el mes de febrero, puede visitarse en la sala de exposiciones de la Delegación de la Junta la muestra “Diseñadores para un libro. Homenaje al Quijote”.

• “Transferencias”

- Durante el mes de febrero, **Isabel Rubio** y **Presentación Ramírez**, nos muestran su obra colectiva más reciente. Lugar: Biblioteca Pública del Estado. (C/ San José de Calasanz, 14)

• “Naturalezas”

- Hasta el 3 de marzo, **Eva G. Gregorio** expone en el Centro Cultural de la Asunción una muestra de pintura centrada en los paisajes manchegos.

• “Rafa Poveda en el COATT”

- Hasta el 6 de marzo, **Rafa Poveda** muestra 37 obras en la Sala Permanente del Colegio de Aparejadores.

• “A las 6”

- Hasta el 12 de marzo, en la Galería Diablos y Tiradores, de Chinchilla, se podrá visitar esta exposición con obras de **Silvia Molina**, **Mercedes Villarías**, **Teresa Preciado**, **María Jesús Preciado**, **Celia Jiménez** y **Yayo**.

• Museo de la Cuchillería.

- Hasta el 12 de marzo, el Museo de la Cuchillería acoge la exposición “El gaucho y su cuchillo. Argentina, Uruguay y Brasil”.

CONVOCATORIAS

• Ayudas 2006 de la Fundación Campollano.

- Hasta el uno de marzo. La Fundación Campollano ha abierto su VI Convocatoria de Ayudas a ONGs e Instituciones Benéficas de Albacete y provincia. Solicitudes a Fundación Campollano. Apdo. 5404. 02080. Albacete.

• IV Certamen Fundación Campollano de arte contemporáneo para

jóvenes artistas.

- Las obras podrán presentarse hasta el 10 de marzo de 2006, en la sede de la Fundación Campollano. Las bases del certamen se encuentran en www.fcampollano.org.

• XII Certámen Poético “Castillo de Chinchilla”.

- El 30 de abril, a las doce de la noche, será el límite para presentar las obras a este certámen. Los trabajos, de tema libre, deben ir en lengua castellana a la siguiente dirección: Asociación Cultural “Amigos de Chinchilla”. Apartado de Correos 209 - 02080 Albacete. Para más información sobre las bases: Secretario: 967 23 83 70 - Vocal de Cultura: 967 21 10 78.

CONFERENCIAS

• “Desarrollo de la novela”.

- 27 de febrero en la Biblioteca Pública. **Juan Bravo** imparte las conferencias del tercer módulo ALUEX sobre la novela.

TEATRO

• “Filomena Maturano”.

- 25 de febrero. La actriz **Concha Velasco** actuará en la obra Filomena Maturano, en el Teatro Circo.



Concha Velasco.

CURSO

• Taller de inteligencia artificial.

- Desde el 17 de febrero al 7 de abril, la Asociación Albacetense Animación organiza un taller sobre inteligencia artificial. (Viernes, de 18:00 a 20:00 horas).

Vida universitaria

La Uclm invita a los empresarios a las aulas

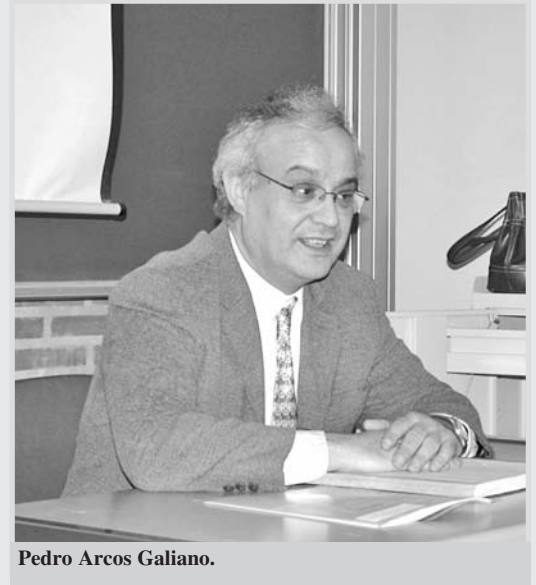

Pedro Arcos Galiano.

Al amparo de la Cátedra de Empresa Familiar de la Universidad de Castilla-La Mancha, ha comenzado a impartirse en Albacete, al igual que en el resto de campus, una asignatura de libre configuración abierta a todos los alumnos que quieran conocer las particularidades de estas empresas. Las clases comenzaron con la presencia del empresario cuchillero **Pedro Arcos**, director financiero de Arcos Hermanos, S.A., que ilustró a los más de treinta estudiantes matriculados sobre el día a día de una empresa familiar y sus particularidades de gestión.

Con esta iniciativa se quiere insistir, entre otros aspectos, en la importancia de las empresas familiares en el tejido económico y social de la región y en las características, circunstancias y problemática específica de las mismas. Para la puesta en marcha de esta asignatura se cuenta con la colaboración de varios profesores de la Uclm, como es el caso del catedrático del Área de Organización de Empresas **Juan José Jiménez**, responsable de la asignatura Dirección de la Empresa Familiar en la Facultad de Económicas de Albacete, y de empresarios invitados que irán ofreciendo sus conocimientos y experiencia a lo largo de las próximas semanas.

Colaboración de empresas

La Cátedra de Empresa Familiar de la Uclm está dirigida por el catedrático **José María Cantos** y cuenta con la colaboración de empresas castellano-manchegas que patrocinan esta actividad en cada uno de los campus. En el caso de Albacete es Forlasa, y como responsable, actúa la profesora **Gracia Luchena**. La Cátedra trabaja para estudiar las peculiaridades de estas empresas con el fin de garantizar su continuidad y proporcionarles el apoyo necesario para facilitar su crecimiento, el buen gobierno y la sucesión generacional.



Los Números de la Suerte



SORTEO 17 DE FEBRERO

Números:
4, 23, 24, 26 y 38
Estrellas
4 y 2

lotería nacional

JUEVES 23 DE FEBRERO

Primero: **97.379**
Segundo: **01.814**
Reintegros:
1, 2 y 9

SÁBADO 18 DE FEBRERO

Primero: **57.646**
Segundo: **23.344**
Reintegros:
3, 6 y 8

lotería primitiva

Jueves 23
9, 30, 37, 39, 40, 44 (10)
Reintegro: 4
Sábado 18
3, 30, 37, 42, 43, 49 (17)
Reintegro: 0
GORDO DE LA PRIMITIVA
Sábado 18
7, 8, 9, 11, 33
Número clave: 1

Bono Loto

Lunes 20
10, 20, 21, 28, 29, 44 (35)
Reintegro: 0
Martes 21
5, 27, 30, 40, 42, 48 (3)
Reintegro: 2
Miércoles 22
7, 16, 21, 27, 32, 42 (44)
Reintegro: 2
Viernes 17
4, 5, 12, 19, 35, 45 (27)
Reintegro: 8

ONCE

Lunes 20:
84.065 (R-8 y 5)
Martes 21:
65.148 (R-6 y 8)
Miércoles 22:
16.898 (R-1 y 8)
Jueves 23:
95.926 (R-9 y 6)
Viernes 17:
62.907 (Serie 003 - R-7)
Domingo 19:
47.794 (Serie 007 y R-4)

El Combo

REINTEGRO: 2, COMBOLA: 01
DOBLE: 0, 7
TRIPLE: 5, 3, 2

+ FARMACIAS

25	Callejo. Hermanos Falcó, 27 (cerca Hospital General) Guardiola Flores. Quevedo, 50 (Barrio del Pilar) Rodríguez Moreno. María Marín, 58 Baena Jiménez. San Antonio, 34 (frente Hotel Europa)
26	Farmacia Parque Sur. San Felipe Neri, s/n (frente Parque infantil de Tráfico) Rodríguez Sánchez, M ^a Antonia. Iris, 48 (esquina Isabel La Católica) Frías Mirasol, A.M. Francisco Pizarro, 39 García-Cifo. Hnos. Giménez, 6 (junto Puerta de Hierros de la Feria)
27	González Tolosa. Ramón y Cajal, 23 Fernández Novoa. Zapateros, 10 López Carrascosa. Joaquín Quijada, 19 (esquina Doctor Ferrán - cerca Paseo Feria) Alfaro Martínez. Tejares, 61
28	Rosa M ^a Martín La Calle. Baños, 43 Farmacia del Rosario. Rosario, 38 Silvestre. Ramón Casas, 20 (entre salida de urgencias y ferretería Juanjo) Salar Pomares, Federico. Arquitecto Vandelvira, 10 (zona Parque)
1	Mansilla Legorburo. Mayor, 30 (junto a Pasaje Lodares) Bautista Soria. Alcalde Conangla, 90 (frente a Eroski) Lerma. Carretera de Jaén, 44 Díaz Abad. Arquitecto Vandelvira, 28 (esquina Collado Piña)
2	Eloy Marín Nieto. Paseo Circunvalación, 41 Cabanes Planells. Gabriel Ciscar, 40 Membiola. Doctor García Reyes, 5 (zona Parque Sur) Farmacia San Agustín. Muelle, 7 (frente a Clínica Médica)
3	Valcárcel. Plaza Carretas, 11 Molina Cifuentes. Paseo Circunvalación, 111 (junto Bar Daniel) Fernández López, M.P. Gabriel Ciscar, 19 Ciller. José Isbert, 7 (zona Estación)
4	F. Lozano. Tesifonte Gallego, 13 Polo Gómez. Avda. de España, 71 Local 25 Campus Universitario-(junto Hotel Universidad) González Sánchez. Donantes Sangre, 24 (frente antigua Residencia Perpetuo Socorro) Sociats. Blasco Ibañeta, 32 (junto a Octavio Cuartero)
5	Serra López-Matencio. Mayor, 3 (junto a Plaza Mayor) Ruiz Amaya. Hermanos Falcó, 6 (esquina Batalla del Salado, junto a Gasolinera) Blázquez Ortiz. Rosario, 103 Alcántara Serra. Benavente, 40 (Circunvalación - frente Recinto Ferial)

Farmacias de Guardia (a partir de las 21:30 horas)

25	Callejo. Hermanos Falcó, 27 (cerca Hospital General) Guardiola Flores. Quevedo, 50 (Barrio del Pilar) Rodríguez Moreno. María Marín, 58
26	Farmacia Parque Sur. San Felipe Neri, s/n (frente Parque infantil de Tráfico) Rodríguez Sánchez, M ^a Antonia. Iris, 48 (esquina Isabel La Católica) Frías Mirasol. Francisco Pizarro, 39
27	González Tolosa. Ramón y Cajal, 23 Fernández Novoa. Zapateros, 10 López Carrascosa. Joaquín Quijada, 19 (esquina Doctor Ferrán - cerca Paseo Feria)
28	Rosa M ^a Martín La Calle. Baños, 43 Farmacia del Rosario. Rosario, 38 Silvestre. Ramón Casas, 20 (entre salida de urgencias y ferretería Juanjo)
1	Mansilla Legorburo. Mayor, 30 (junto a Pasaje Lodares) Bautista Soria. Alcalde Conangla, 90 (frente a Eroski) Lerma. Carretera de Jaén, 44
2	Eloy Marín Nieto. Paseo Circunvalación, 41 Cabanes Planells. Gabriel Ciscar, 40 Membiola. Doctor García Reyes, 5 (zona Parque Sur)
3	Valcárcel. Plaza Carretas, 11 Molina Cifuentes. Paseo Circunvalación, 111 (junto Bar Daniel) Fernández López, M.P. Gabriel Ciscar, 19
4	F. Lozano. Tesifonte Gallego, 13 Polo Gómez. Avda. de España, 71 Local 25 Campus Universitario-(junto Hotel Universidad) González Sánchez. Donantes Sangre, 24 (frente antigua Residencia Perpetuo Socorro)
5	Serra López-Matencio. Mayor, 3 (junto a Plaza Mayor) Ruiz Amaya. Hermanos Falcó, 6 (esquina Batalla del Salado, junto a Gasolinera) Blázquez Ortiz. Rosario, 103.

Los días de la semana

EL SOL		SANTORAL	LA LUNA	
Sale	Se pone		Sale	Se pone
6,55	18,01	25 Sáb. Ss. Cesáreo, Donato, Victorino, Nicéforo, Serapión, Papiás, Sebastián, mrs.	05,33	14,48
6,53	18,03	26 Dom. San Fortunado, mr., y S. Víctor, cf.; Santos Néstor, Alejandro y Porfirio, ob.	06,13	16,10
6,52	18,04	27 Lun. Stos. Basilio, Gabriel de la Dolorosa, Honorio, Baldomero, Julián, mrs.	06,46	17,32
6,50	18,05	28 Mar. Día de Andalucía. Ss. Justo, Rufino, Alercio, Macario, mrs.; Román, abad.	07,14	18,52
Nueva en PISCIS a las 0,32 horas. -Dominarán los vientos del O. y SO., húmedos y de buen temple algunos días, otros desapacibles y violentos que ocasionarán borrascas con nublados y lluvias. Girando los vientos al NO. y N. refrescarán de una forma notable el ambiente. Tiempo auténticamente invernal en el norte y centro de la Península.				
6,49	18,06	1 Mié. Ceniza. Día de Baleares. S. León y S. Donato, mrs.; S. Albino y San Rosendo o Rudesindo, obs.	07,40	20,10
6,47	18,07	2 Jue. San Lucio, obispo; San Pablo, San Jovino y San Basileo, mrs. Heraclio, cf.	08,04	21,27
6,46	18,08	3 Vie. Ss. Marino y Asterio; Félix, Emeterio, Celedonio y Fortunato, mrs.	08,30	22,42
6,44	18,09	4 Sáb. Santos Basilio y Eugenio; Santos Cirilo, Casimiro, Elpidio y Néstor.	08,59	23,57
6,43	18,10	5 Dom. I de Cuaresma. Ss. Adrián y Teófilo, obs.; San Juan, José de la Cruz, cf.; S. Eusebio, mártir.	09,32	25,57

Teléfonos de interés

ALBACETE	LA RODA
Bomberos Sepel.....085	Policía Municipal.....967 44 40 92
Bomberos.....080	Guardia Civil.....967 44 13 05
Policía Nacional.....091	Bomberos.....967 44 40 92
Policía Municipal.....092	Centro de Salud.....967 44 00 55
Guardia Civil.....062	Cruz Roja.....967 44 05 64
Cruz Roja. Ambulancia.....967 21 90 12	ALMAUSA
Información Refe.....902 24 02 02	Bomberos.....967 34 00 80
Estación de Autobuses.....967 21 60 12	Hospital Vtra. S. Belén.....967 34 14 04
Protección Civil.....967 50 88 01	Policía Municipal.....967 34 01 00
HELLÍN	Guardia Civil.....967 34 00 96
Comisaría de Policía.....967 30 15 16	Cruz Roja.....967 34 11 90
Servicio Urgencia S. S.....967 30 03 63	HOSPITALES Y CLINICAS DE ALBACETE
Policía Municipal.....967 30 00 00	HOSPITAL GENERAL UNIV. de ALBACETE.
Bomberos.....967 30 00 80	Hermanos Falcó, s/n.
Cruz Roja.....967 30 08 80	Tel. 967 59 71 00 - 967 21 43 63.
Hospital Comarcal.....967 30 95 00	HOSPITAL VIRGEN DEL PERPETUO SOCORRO. Seminario, 4. Tel. 967 59 77 99
VILLARROBLEDO	CLINICAS
Policía Municipal.....967 14 04 00	SANTA CRISTINA. Pérez Galdós, 3.
Comisaría de Policía.....967 14 15 16	Tel. 967 22 33 00.
Guardia Civil.....967 14 01 27	ROSARIO. Rosario, 102.
Bomberos.....967 14 00 80	Tel. 967 22 18 54 - 967 22 18 54.
Cruz Roja.....967 14 35 00	RECOLETAS. Pl. Madroño, 11.
	Tel. 967 24 51 83 - 967 19 00 72.

CENTRO DE RECONOCIMIENTO MEDICO PARA CONDUCTORES Y PERMISO DE ARMAS



José Isbert, 1
Tel. 967 21 19 29
02001 ALBACETE

CLINICA DENTAL
RAFAEL PLA
Martínez Villena, 21
Tel. 967 21 78 23. ALBACETE



Amiab prepara la celebración de su XX aniversario

Agrupa en la provincia a más de 250 personas con discapacidad, de las que emplea a 50



Emilio Sáez.

La Asociación de Minusválidos Físicos de Albacete, Amiab, ha creado su propio Gabinete de Comunicación y Relaciones Institucionales para poner en conocimiento de la sociedad las distintas acciones que

está llevando a cabo en pro de la plena integración de las personas discapacitadas, precisamente a las puertas de la celebración de su XX aniversario.

Protección y empleo

Amiab es una organización no gubernamental y sin ánimo de lucro, que viene trabajando desde 1987 para la puesta en marcha de proyectos que mejoren la calidad de vida de las personas con discapacidad de la provincia de Albacete, sin excluir a personas que soliciten sus servicios de otras

provincias.

Esta asociación agrupa a más de 250 personas con discapacidad de la provincia y cuenta con una plantilla de trabajadores de más de 50 personas que padecen alguna discapacidad física, psíquica o sensorial.

Según manifestó Emilio Sáez "llevamos a cabo servicios de información y asesoramiento continuado para las personas con discapacidad y gestionamos programas relacionados con la educación, salud, atención individualizada, formación ocupacional, empleo y actividades rehabilitadoras y deportivas".

Más de 10.000 personas utilizaron Administratel en su primer mes de funcionamiento

Se trata del servicio de administración electrónica puesto en marcha por el Ayuntamiento



Manuel Pérez Castell.

El alcalde de Albacete, Manuel Pérez Castell, junto al presidente de la Fundación Universitaria de España, José Luis Pérez de Rueda, y el presidente de la Federación de Asociaciones de Vecinos de Albacete, Fava, Francisco Hurtado, destacó que el nuevo servicio denominado Administratel, que lleva funcionando desde el 15 de enero, ha sido utilizado por 10.515

ciudadanos durante el primer mes.

A través de puntos informáticos, ubicados en el Ayuntamiento, el Centro Sociocultural del Pilar, el Centro de Juventud, la sección de Empleo, el Centro del Ensanche y la Biblioteca de los Depósitos del Sol, los usuarios tienen acceso a la información municipal y de otras administraciones, así como a ofertas de empleo, acceso a Internet, etc.

Según manifestó el alcalde, "el equipo de gobierno no cejará en su esfuerzo por hacer la administración municipal cada vez más cercana, accesible y transparente a los ciudadanos, poniendo a su servicio todos aquellos instrumentos que las nuevas tecnologías nos dan para facilitar la participación de los vecinos en la

gestión del Ayuntamiento".

Usos

Pérez Castell destacó que para lo que más se han usado estos puntos, compuestos por pantallas táctiles de fácil uso para los ciudadanos, ha sido para el envío de mensajes sms, 3.745; el acceso a internet, 1.968, y la consulta de ofertas de empleo, 847.

El presidente de la Fundación Universitaria de España, que ha colaborado en la puesta en marcha de este nuevo servicio, subrayó que "el Ayuntamiento de Albacete se coloca a la vanguardia y da un paso decisivo en el desarrollo de la administración del tercer milenio: una administración más ágil, más rápida y más cercana al ciudadano".

chiribitas chiribitas chiribitas chiribitas

Chiribitas

Casi nadie se acuerda de que está en Albacete cuando prepara sus disfraces de Carnaval. Existe la sensación de que como en Cádiz y Tenerife pueden ir medio desnudos, pues ¡hala!



Luego, los resfriados son de consideración. Especialmente este año, que la ola de frío ha sido inmisericorde con los Carnavales de la provincia, y de casi toda España.



Por cierto, que a los que se les juntó el atascaburras de la nieve con la mona del Jueves Lardero, aún andan con el empacho.



En la capital no se dejó notar tanto, pero en la provincia la nevada fue casi tan considerable como la de finales del mes de enero.



También se prevé que "el reventón", el momento en que los Chorros de Riópar abren el grifo, sea espectacular esta primavera. De momento, el Calar sigue acumulando agua.



Quieren que las visitas al Hospital sean menos, es decir, que los enfermos no tengan que soportar procesiones interminables de visitantes, propios y ajenos.



En determinados momentos del día, hay más de dos visitantes por cada paciente. Un poquito de mesura y consideración para con los enfermos.

Albaproa S.L.

**Asesoría laboral, fiscal y contable
AL SERVICIO DE LA PEQUEÑA Y MEDIANA EMPRESA**

ALBACETE. Avda. de España, 35. - Tel. 967 22 61 62 - Fax: 967 50 41 40

chiribitas chiribitas chiribitas chiribitas