

## Los planes de empleo de la Junta han propiciado la contratación de 23.581 personas

En 2010, el Gobierno regional destinará 121 millones a formación laboral



El presidente Barreda, visitando la Sección de Empleo del Ayuntamiento de Albacete, cuando presentó el Plan de Choque.

En Castilla-La Mancha hay 17.000 personas que están trabajando a través del Plan de Acción Local y Autonómica para

el Empleo; a las que hay que sumar las 6.581 que lo hacen gracias al Plan de Choque por el Empleo, un plan que ha sido prorrogado,

de común acuerdo, entre el Gobierno regional, sindicatos y empresarios, hasta finales de febrero.

(Págs. 3 y 11)

## Las vías AVE estarán flanqueadas por cuatro de ancho ibérico para mercancías y regionales

Se han construido liberando el espacio suficiente para la plataforma de la línea de Alta Velocidad



Un tren Ave, en un andén.

El Ministerio de Fomento ha finalizado la construcción de dos nuevas vías de ancho ibérico para circulaciones convencionales -con sus correspondientes andenes de viajeros- en la estación de Albacete. Las vías se han desplazado 20 metros para liberar espacio para la construcción de la plataforma de la línea de Alta Velocidad.

(Pág. 2)

## En nueve años, el Gobierno regional ha duplicado el presupuesto de Sanidad

En 2010, en la provincia, se terminarán las obras del Hospital de Hellín y se iniciarán las del Hospital de Albacete

El Gobierno regional ha incrementado el presupuesto destinado al Servicio de Salud un 97,5%, desde que asumió las competencias de Sanidad, en enero de 2002. La partida dedicada en 2010 a esta área se sitúa en 2.752 millones de euros, lo que supone el 28,68% del total de los presupuestos de la Junta.

(Pág. 9)



Fernando Lamata.

## La Comisión de Investigación de CCM, después de la integración

José María Barreda aseguró que desde las filas del Pp conocían perfectamente las dificultades de la entidad



José María Barreda.

El presidente de Castilla-La Mancha aseguró que es el primero "en propiciar todo tipo de investigaciones para que todo el mundo se-

pa todo, y de todos, en relación a CCM", una vez que se produzca la integración con Cajastur, que es "la máxima prioridad". (Pág. 10)

# Las vías Ave estarán flanqueadas por cuatro de ancho ibérico para mercancías y regionales

**Se han construido liberando el espacio suficiente para la plataforma de la línea de Alta Velocidad**

El Ministerio de Fomento, a través de Adif, ha finalizado la construcción de dos nuevas vías de ancho ibérico para circulaciones convencionales -con sus correspondientes andenes de viajeros- en la estación de ferrocarril de Albacete.

Las dos vías de ancho ibérico se suman a otras dos que se encuentran en servicio desde agosto, y completan así el haz de cuatro vías para trenes convencionales de la estación. Estos trabajos suponen la liberación del espacio necesario que ocupará la futura plataforma de vías de Alta Velocidad, que permitirá la conexión por Ave desde Madrid hacia Levante, pasando por Albacete.

Las dos vías que se han finalizado son vías generales de 2.200 metros de longitud. Ambas se han construido con carril soldado y traviesas polivalentes de hormigón.

## Actuaciones

Entre las actuaciones desarrolladas para la creación de las dos vías está el desplazamiento, de 20 metros, respecto a las actuales, con el objetivo de liberar espa-

cio para la construcción de la plataforma de la futura línea de Alta Velocidad.

Los dos nuevos andenes de viajeros cuentan con 315 metros -el andén 1- y con 410 metros -el 2- de longitud. Tienen una anchura de 10 metros y cuentan con unas marquesinas de protección de 200 metros. Los andenes se han construido en hormigón pulido con tratamiento antideslizante, reforzado con fibra de acero. La anchura de las marquesinas es variable, con un máximo de 9,2 metros y una altura de 4,8 metros. Ambos andenes están comunicados con un paso inferior, tienen ascensores y escaleras mecánicas y sistemas de megafonía.

## Instalaciones

Por otra parte, la llegada de la Alta Velocidad a Albacete ha hecho necesario el traslado de todas las instalaciones ferroviarias situadas al norte de las vías. Para ello, se ha construido un nuevo edificio de mantenimiento e infraestructura de Adif, situado junto a la calle Valdeganga. Consta de una planta baja de 1.155 metros cuadrados, destinada a talle-



Obras en las vías del Ave.

res y almacenes; y una planta superior de oficinas de 695 metros cuadrados de superficie.

También se ha construido un taller de reparación de material ferroviario, junto a la terminal de servicios logísticos. Ocupa una superficie de 1.223 metros cuadrados y está atravesado por dos vías pasantes para trabajos en locomotoras y vagones.

Por último, se ha construido un edificio auxiliar de mantenimiento, de 2.509 metros cuadrados, que alberga seis vías de manio-

bras con entrada desde la placa giratoria y tres fosos de trabajo.

El tramo de accesos a Albacete tiene una longitud de 7,3 kilómetros y cuenta

con un presupuesto de 49.812.448 euros. Todos los trabajos se realizan manteniendo las circulaciones ferroviarias que existen en la actualidad.



## Adjudicada la asistencia técnica para transformar la actual vía en vía de AVE

**Comenzará a ejecutarse una vez esté lista la que se está adaptando para trenes convencionales**

Adif ha adjudicado, por 1.388.830 euros, la asistencia técnica para el control de las obras de la plataforma de vía de la Fase II del tramo Albacete- Variante de Alpera. Los trabajos consisten en la adecuación de la actual vía de ancho convencional para la futura doble vía de ancho internacional.

El tramo tiene una longitud de 41,4 kilómetros y discurre por los municipios de Albacete, Chinchilla de Montearagón, Hoya Gonzalo e Higuera.

Como elementos singulares en este trazado hay que destacar un viaducto y una pérgola sobre la autovía A-31, otro viaducto pa-

ra la permeabilidad hidráulica, un puesto de adelantamiento y estacionalidad de trenes, y un puesto de canalización -instalaciones técnicas para la explotación de la línea-.

También se desarrollarán las actuaciones necesarias para la ejecución de las obras de infraestructura como movimientos de tierra, obras de drenaje, estructuras, reposiciones ferroviarias y de los servicios y servidumbres afectados.

## Futura vía convencional

Las obras proyectadas son continuación de la

Fase I, actualmente en ejecución, en el tramo Albacete- Variante de Alpera, en el trayecto hacia Alicante y Murcia. En esta primera fase, se está construyendo una variante de ancho ibérico -aprovechando una vía que ya estaba, aunque no en todo el trayecto- para el mantenimiento del tráfico ferroviario de mercancías y servicios regionales de viajeros una vez entre en funcionamiento la Alta Velocidad. Una vez puesta en servicio la doble vía de ancho ibérico se desviarán todo el tráfico por la misma y se iniciarán los trabajos de la segunda fase.

## La marcha del socio comercializador de Adif no afectará a la estación de Albacete

Adif asegura que la marcha de su socio Riofisa, encargado de comercializar los espacios de ocio y negocio de las nuevas estaciones, no afectará a la de Albacete. Según Adif, la situación sólo afecta a las estacio-

nes que no se han empezado a construir todavía y, dado que en la estación de Albacete la ejecución de las obras está muy avanzada, Riofisa seguirá encargándose, junto con Adif, de la comercialización.

## CASOS Y COSAS

CARLOS GUTIÉRREZ

**Diálogo social y reforma laboral;  
ahora, parece que sí**

Los agentes sociales y el Ministerio de Trabajo parecen estar de acuerdo en que no se puede seguir con la normativa actual, para ser efectivos de cara a salir de la crisis, que remite pero no se supera.

Tras un verano largo de *impasse*, demasiado largo, como el meteorológico, se empiezan a oír voces que ya no se machacan unas a otras, sino que apuntan a la misma dirección.

Ahora, se habla del modelo alemán, en el aspecto de hacer compatible una prestación de desempleo con el desempeño de un trabajo; algo absolutamente imposible, hasta el momento. La fórmula es sencilla: se puede reducir la jornada laboral y, en la misma proporción, el Estado aporta el resto del salario. Así, se consigue que el trabajador mantenga su nivel adquisitivo y su puesto de trabajo, siga cotizando a la Seguridad Social y no entre en el proceso de frustración que es tan importante como el resto, o casi. La empresa, por su parte, mantiene la plantilla, sin tener vaivenes en su estabilidad y conserva el precioso valor de la formación impartida, la experiencia y la excelencia. El Estado, por su parte, solo aporta una parte de una prestación de desempleo y no se ve bloqueado en programas a medio plazo.

Económicamente, todos salen ganando.

Naturalmente, la estructura laboral de Alemania no es igual que la de España, por



lo que habrá que estar a los ajustes. En Alemania, es muy lenta la creación de empleo, pero éste es mucho más sólido; una de las razones es su mayor fuerza industrial, de grandes empresas, con enormes cantidades destinadas a Investigación y Desarrollo, lo que hace que los proyectos emprendedores requieran una base mucho más firme, por lo que el proyecto es más lento y más sólido. A cambio, cuando vienen mal dadas, la destrucción de puestos de trabajo también es más lenta. En los años de crecimiento es-

pectacular, casi doce (siete años del Pp y más de cuatro del Psoe), España creaba casi las tres cuartas partes del empleo total de Europa; en la recesión, se ha destruido al mismo ritmo. Mientras, en Alemania, apenas hubo variación en las vacas gordas y tampoco en las flacas.

Será casi imposible trasladar el modelo de compatibilidad de salario y prestación a sectores como el de la construcción, pero puede ser una buena fórmula para la industria de grandes, medianas y pequeñas empresas (no tanto para las micro o autónomos) y para el sector servicios, en parte. Turnos de más personas, durante menos tiempo; ocho personas, en turnos de seis horas, en lugar de seis personas en turno de ocho, por ejemplo.

Los sindicatos están dispuestos y el Gobierno, también. Tiene que decidirse la patronal a tratar de mejorar la situación, olvidándose de esa utopía de abaratar el despido, por mucho que diga el gran jefe que no lo persiguen ni lo han hecho nunca; crear un contrato a 20 días de indemnización por año, siendo los de 45 a extinguir, es abaratarlo, bien sea a medio plazo, por razones biológicas, bien a golpe de talonario, sacando el dinero de provisiones y no apuntándolo en salarios. Si se deja de aspirar a lo óptimo (para él y sus intereses), tal vez consiga lo mejor (para todos).

**Mutación de cajas en bancos**

Tal vez, la operación de integración de CCM en Cajastur sea una experiencia piloto para convertir las cajas de ahorro en bancos, la gran aspiración de los banqueros españoles, que no aceptan que la mitad del negocio se escape a su control. Como capitalistas puros, entienden que dejar la dirección en manos de políticos y representantes de la sociedad, en lugar de en los cachorros de las grandes familias, es una infamia; y que repartir el beneficio, a través de la obra social y cultural, es un despilfarro inasumible.

Que piensen así los magnates de las finanzas no puede extrañar, que les bailen el agua algunos gestores llegados a la política y con capacidad de decisión, asusta.

La fórmula para transformar cajas en bancos no debe de ser sencilla, porque ya se hubiera empezado a aplicar, en caso contrario.

No es descartable que, si esto sale bien, empiecen a proliferar bancos cuyo capital esté en manos de cajas de ahorro, que no es lo mismo que ser cajas de ahorro.



Banco de España.

**crónica**  
de ALBACETE  
Periódico semanal  
de información general

Fundado en 1971 por  
DEMETRIO GUTIÉRREZ ALARCÓN

DECANO DE LA PRENSA  
DE ALBACETE

Año XXXVIII

N.º 1209

**Edita:**

Crónica Albacete, S. L.

**Director:**

Carlos Gutiérrez García

**Correo electrónico:**

redacción@cronicadealbacete.com

publicidad@cronicadealbacete.com

fotografía@cronicadealbacete.com

**Depósito legal:** AB 578-1971**Dirección:**C/ Teodoro Camino nº 12, portal izquierdo, 2º D  
02002 Albacete - Fax: 967 19 34 55  
Tlf.: 967 19 33 94 - 967 60 24 79**Edición digital:****www.cronicadealbacete.com****Impresión:**Albagraf, S.L.  
Tlf.: 967 60 88 88  
Albacete

## Se dice por ahí...

María Dolores Cospedal se dio, en Albacete, un baño de periodismo, que buena falta le hacía, después de mucho tiempo en la línea diseñada por algún gurú de la comunicación en el Partido Popular que consiste en no responder. Durante casi una hora y media habló en un *off the record* poco comprometedor por definición, aunque terminó por concederle carta de rueda de prensa: "Se puede publicar todo". Y se explicó bien en todos los asuntos tratados; las posturas se pueden compartir o no, pero no eludió las respuestas. En su opinión, el letrado mayor de las Cortes Regionales le hace el juego al Psoe y bloquea las iniciativas del Pp; Fraga es un señor mayor que se puede permitir decir lo que piensa (lo que piensa, como se sabe, es que a Camps hay que quitarlo del medio, cuanto antes), mientras que otros tienen que medir las palabras; que CCM se va a liquidar y lo que habrá en un banco nuevo en su red de oficinas; que hay que apoyar al Gobierno en el regreso de los marineros del Alakrana y, después, exigir una acción ejemplarizante (a preguntas de un posible apoyo a una acción armada); que el Estatuto de Castilla-La Mancha puede estar antes de Navidad y que el Psoe también tiene problemas internos para emitir un voto único (reconocimiento de que, desde luego, en el Pp los hay); que Esperanza Aguirre menospreció no solo a Rajoy, sino a todo el Partido Popular, yéndose de guarderías el día que la iban a poner cara a la pared, lo que le ha hecho un flaco favor con vistas a ser apoyada para ser Califa en lugar del Califa; que las encuestas, encuestas son y que si las de ámbito nacional son buenas las del regional (secretas) son mejores, con entre 5,5 y 7 puntos de ventaja, a pesar de que la última publicada, de La Tribuna, da la victoria al Psoe; que las escuchas ilegales son ilegales y que lo dice ella como secretaria general y vinculando al Pp, por lo que tendría que hablar con Granados para que le aclarara su posición contraria o no muy favorable a esa opinión. En fin, un repaso amplio, con seriedad pero buen humor por todas partes y tanta presencia de cargos y empleados del Pp que casi no cabían los periodistas ;y anda que la mesa no era grande!



María Dolores Cospedal.

Ramoncín, el que fuera "el rey del pollo frito" vuelve a ser noticia, a su pesar. Ahora, es por denunciar que El Jueves utilizaba su nombre, registrado como marca, para emitir vídeos, por lo que la plataforma que servía de soporte ha tratado de evitar problemas y ha prescindido de El Jueves, lo que ha excitado a los editores, que prometen colgar uno semanal, "porque lo prohibido es más divertido". El que fuera ícono transgresor luego decidió defender su imagen y sus derechos de autor (lo que está muy bien) y dejarse de transgresiones, propias o ajenas.

# Patronal y sindicatos llegan a un acuerdo para desbloquear la negociación colectiva

Los convenios por firmar afectan a unos 60.000 trabajadores

Los secretarios regionales de Comisiones Obreras y U.G.T., José Luis Gil y Carlos Pedrosa, y el presidente de la Confederación Regional de Empresarios de Castilla-La Mancha, CECAM, Ángel Nicolás, firmaron un acuerdo que compromete a sus respectivas organizaciones a impulsar el cierre de toda la negociación colectiva de 2009 pendiente en la región, que afecta a unos 60.000 trabajadores con 13 convenios sectoriales provinciales y tres regionales.

Aún así, Nicolás precisó que "CECAM no negocia directamente los convenios, por lo que sólo puede hacer lo que hace: instar a las partes que sí están en las mesas a que hagan un esfuerzo para aproximar posturas". Igualmente, patronal y sindicatos instaron a sus organizaciones sectoriales de las cinco provincias de la región a conformar en diciembre todas las mesas de negociación colectiva de 2010. "Hay que cambiar la fisonomía de la negociación colectiva en Castilla-La Mancha para poner fin al habitual retraso que lleva a algunas mesas a no abrirse hasta pasado el verano", manifestó el secretario regional de CC.OO.

## Seguridad y Salud

Por otra parte, la misma acta de acuerdo también renueva, hasta 2011, el "Acuerdo Interprofesional en Materia de Seguridad y Salud para la negociación colectiva en Castilla-La Mancha" que



José Luis Gil, Ángel Nicolás y Carlos Pedrosa.

CECAM, CC.OO. y U.G.T. alcanzaron en noviembre de 2007. Durante sus dos años de vigencia, este acuerdo apenas se ha desarrollado y trasladado, como era su objetivo, a los convenios colectivos. Con su prórroga, patronal y sindicatos señalaron que "el convenio colectivo es el ámbito más adecuado para preservar la salud y la seguridad de los trabajadores".

La firma del pacto se

produjo un día antes de que la Confederación Española de Organizaciones Empresariales, CEOE, aprobara por unanimidad la suscripción de un acuerdo con las secretarías generales de CC.OO. y U.G.T. Esta última ya ha aceptado dar este primer paso para desbloquear las negociaciones colectivas, mientras que la comisión ejecutiva de Comisiones Obreras lo decidirá el 17 de noviembre.

EUROINGENIERIA Y CONTROL S.L.

# econtrol

Laboratorio de Control de Calidad en Edificación

## La calidad en buenas manos

Control de calidad  
Estudios geotécnicos  
Ensayos de materiales  
Estudios de patología

Laboratorio acreditado en áreas:  
EHC, EHA, VSF, GTC y GTL

Pol. Ind. Romica  
C/ 1, parcela 197  
Naves 6 y 7

Tlf.: 967 25 43 34  
Fax: 967 25 43 35

## Albacete

econtrol@econtrol.es  
www.econtrol.es

> **CAMPAÑA AHORRO SOLIDARIO  
INFANTIL Y JUVENIL**

# No ha sido un juego



COMEDORES SOCIALES, ALBERGUES,  
CASAS DE ACOGIDA Y AYUDAS ECONÓMICAS  
DE URGENCIA

Más de 35.000 niños y jóvenes clientes de Caja Castilla La Mancha han participado en la **Campaña de Ahorro Solidario**. **RESULTADO: 100.000 euros** para ayudar a **Cáritas** y **Cruz Roja Española** en su trabajo por los colectivos desfavorecidos de nuestro entorno más cercano.

**DESDE CCM, LES DAMOS LAS GRACIAS Y FELICITAMOS A SUS PADRES POR EDUCARLES EN LA SOLIDARIDAD**

COLABORAN



[www.ccm.es](http://www.ccm.es)



## “Tu vuelta al mundo en 80 días”, guía para jóvenes emprendedores

Detalla, en 80 sencillos pasos, el itinerario para llegar a crear una empresa

La Asociación de Jóvenes Empresarios de Castilla-La Mancha, AJE-CLM, ha lanzado el proyecto “Tu vuelta al mundo en 80 días”. Se trata de una iniciativa que pretende cambiar la mentalidad de los jóvenes con un mensaje: “es posible cambiar su mundo laboral, darle la vuelta a su ideas, sólo con cumplir 80 sencillos pasos”, explicó el presidente de la asociación, **David Sánchez Paños**.

Acompañado por el director del Instituto de Juventud de Castilla-La Mancha, **Javier Gallego, Sánchez Paños** concretó que el proyecto, dirigido a

jóvenes menores de 30 años, consiste en la realización de una serie de elementos que explican la confección de una idea empresarial, todo lo necesario para su desarrollo y posterior puesta en marcha hasta convertirla en una empresa de éxito, a lo largo de 80 pasos que deberán llevar a cabo los futuros empresarios.

De esta forma, el proyecto tiene una doble finalidad: “por un lado, trata de motivar a la juventud de Castilla-La Mancha bajo el lema es posible y más sencillo de lo que imaginas; y, por otro, pretende formar, con toda la información necesaria para



Javier Gallego y David Sánchez Paños.

la puesta en marcha de una empresa”, apuntó el presidente de AJE-CLM.

### Material para el emprendedor

Para alcanzar este objetivo, se han desarrollado diferentes materiales, como una guía que contiene la explicación de los 80 pasos necesarios para la creación y el desarrollo de una idea;

la Bitácora del Emprendedor, esto es, una agenda que marca las fechas para la creación y desarrollo del proyecto; un bloc de ideas empresariales con apartados fundamentales para la realización del plan de empresa; y carteles y proyectos promocionales de la campaña.

“Es importante que los jóvenes conozcan las oportunidades que tienen a su

alcance para poder utilizarlas, y el compromiso del Gobierno regional es que ninguna idea se quede por el camino por falta de ayudas o de información”, manifestó Javier Gallego.

Toda la información sobre el proyecto “Tu vuelta al mundo en 80 días” se encuentra disponible en las delegaciones de la AJE-CLM y en las del Instituto de Juventud.

### Desde las Cortes

## Caerán también las otras vallas

MANUEL PÉREZ CASTELL

Diputado de España por Albacete

E-mail: [manuel.pcastell@diputado.congreso.es](mailto:manuel.pcastell@diputado.congreso.es) / <http://pcastell.blogspot.com>



El Congreso de los Diputados, ha celebrado institucionalmente la caída del Muro de Berlín, con presencia en la tribuna de ilustres visitantes del embajador en funciones de la República Federal Alemana. Hemos aprobado por aclamación la declaración, que



Muro de Berlín.

el Presidente del Congreso de los Diputados, su señoría don **José Bono Martínez**, entonó: - Si es verdad que tras el Muro no había libertad, cierto es también que no significaba la separación mural ni igualdad ni justicia. Caerán también las otras vallas. Los muros que se erigen en estos cercanos tiempos lo son contra el derecho de ciudadanía. Al muro defensivo de Constantinopla (año 412) consiguió hacerlo inoperante las pólvoras de los otomanos (1453); ningún éxito defensivo tuvo, la aviación impidió el éxito, la frontera germano danesa de 1864. Los muros modernos han sido, empero, contruidos para impedir la movilidad e intercomunicación de personas o también para consagrar la aneación ilegal de territorios sobre fronteras no reconocidas por la comunidad internacional. Es la ciudadanía, pues, la que hemos

de hacerlos caer. Al Muro de Berlín (1961-1969), que separaba la misma ciudad en dos facciones enfrentadas, Berlín Oriental y Berlín Occidental, los berlineses le llamaron textualmente “Muro de la Vergüenza”, porque rasgaba el derecho de ciudadanía. **John F. Kennedy**, y otros Presidentes como el portugués **Soares**, el francés **Chirac**, el Italiano **Prodi**, el español **González** se refirieron a él con el mismo término “Schandmauer”, “Muro de la vergüenza”. El Muro de Berlín cayó el 9 de noviembre de 1969. Caerán también las otras vallas, que aún se erigen como espinos de injusticia en otros lugares del mundo: el Muro fronterizo (1980) entre Estados Unidos y México, que explica por qué Tijuana es una ciudad con altísima criminalidad; el Muro de Sahara Occidental (1983) contra la ciudadanía saha-

rahi, otrora, y tal vez aún en considerable número, española; las Vallas de Ceuta y Melilla, mejoradas en el año 2006, que hacen más visible la desigualdad injusta de las gentes españolas, marroquíes y subsaharianas; el Muro de seguridad de Quebec (2001); la Barrera israelí de Cisjordania (2002), llevada a cabo en territorio cisjordano para impedir moverse con libertad en Israel e incluso en sus propios territorios. Son vallas, que irán desapareciendo en la medida que crezca en la humanidad la idea de ciudadanía del mundo. Es la reflexión continua en estos días de recuerdo de los episodios de Berlín, de 9 de noviembre de 1969. La expansión en planes nacionales, municipales y ciudadanos de la Alianza de Civilizaciones debiera acrecentar la ciudadanía, la cual hará caer las injustas “Vallas de la vergüenza”.

## Sólo el 2% de las empresas de la provincia tienen capacidad innovadora

La cuchillería Arcos y el fabricante de calzado Igmapa fueron tomados como ejemplo en el Foro de la Innovación

La Cámara de Comercio e Industria de Albacete celebró, en el Palacio de Congresos, el Foro de Innovación, un encuentro profesional cuyo objetivo es difundir las mejores prácticas en innovación, además de crear un espacio de reunión entre empresarios y centros tecnológicos.

### USA, Europa y España

La jornada fue inaugurada por el presidente de la Cámara de Comercio e Industria, **Artemio Pérez Alfaro**, que destacó la importancia que supone innovar para que se produzca un cambio en el modelo económico productivo de la provincia. "En países como Estados Unidos, el 50% de su tejido empresarial está formado por grandes empre-

sas, con sus departamentos de innovación; en Europa, el 30% de las empresas también tienen capacidad para disponer de este tipo de departamentos; pero en España, y en concreto en Albacete, el 98% de las empresas son pymes, micro-pymes y autónomos, y no pueden innovar", señaló Pérez Alfaro.

### Agruparse

Según el presidente de la Cámara, no queda otra solución que agruparse, asociarse o fusionarse para avanzar en el campo de la innovación. Por todo ello, se hace más importante la realización de este foro, "para ver cómo las empresas de tamaño medio pueden llegar a innovar, para lo cual también es fundamental insistir en una formación



Ramón Sotos, Artemio Pérez Alfaro, Carmen Oliver y Eduardo López Espejo.

adecuada".

### Se duplica el presupuesto

Pérez Alfaro estuvo acompañado en la apertura del foro por el director general de Promoción Empresarial, **Ignacio Felpeto**, que explicó que la partida que el Gobierno regional destinará, en 2010, al ámbito de la innovación, será de tres millones de euros, frente a los 1,5 millones dedicados en 2009. "Adaptamos las líneas de ayuda a la demanda y las necesidades que vamos detectando, y estamos viendo que las empresas apuestan cada vez más por la innovación, de ahí el que hayamos duplicado la partida".

Por su parte, la alcaldesa de Albacete, **Carmen Oliver**, señaló que aunque implantar una cultura innova-

dora llevará tiempo, "hay que comenzar mejorando el sistema educativo superior y en formación profesional para dar respuesta a los sectores emergentes".

En el Foro de Innovación se estudiaron los casos prácticos de dos ejemplos exitosos de la innovación en Albacete: el de la cuchillería **Arcos** y el del fabricante de calzados **Igmapa**. Además, se llevó a cabo una reunión multisectorial, que contó con la participación de cuatro centros tecnológicos procedentes de Almansa, Valencia, Barcelona y Sevilla.

### Más de 120 empresas

En este encuentro se reunieron más de 120 empresas de Albacete y Castilla-La Mancha para debatir cuestiones como los retos de la

innovación, ejemplos de organizaciones internacionales extrapolables al ámbito de las empresas locales, la solicitud a la Administración para agilizar los trámites burocráticos y para ampliar las ayudas, y la mejora de los servicios que prestan los agentes intermedios, entre otros temas.

Así, el Foro de la Innovación contó con ponencias, mesas redondas y debates, que constituyeron un análisis sobre las inquietudes de los empresarios y una exposición sobre soluciones y alternativas para mejorar su capacidad innovadora.

Este programa, organizado por las Cámaras de Comercio e Industria de la región, se celebra una vez al año en Castilla-La Mancha, y se financia al 70% con Fondos FEDER y el 30% restante lo aporta el Gobierno regional.

## Empresarios de la construcción preparan una feria de oportunidades inmobiliarias

"Albacete Low Cost" ofrecerá toda la oferta inmobiliaria, con precios bajos e importantes descuentos

La Asociación Provincial de Empresas de la Construcción, APECA, presidida por **Bienvenido Rosa**, y la Asociación Provincial de Empresarios de Obras Públicas, Construcción, y Edificaciones, ASECOPE, que preside **Francisco Alfaro**, están preparando la primera Fe-

ria de Oportunidades Inmobiliarias de Albacete, que se denominará "Albacete Low Cost".

Esta feria, que se desarrollará del cinco al siete de marzo de 2010, ofrecerá al visitante toda la oferta inmobiliaria con el atractivo de unos precios bajos y con importantes descuentos.

Estarán representados 40 expositores del sector inmobiliario, promotoras, constructoras, inmobiliarias y entidades bancarias, de Albacete, Alicante, Cuenca, Murcia y Valencia.

El espacio que Imaginaria habilitará para la realización de la feria tendrá 2.000 metros cuadrados. Desde



Bienvenido Rosa.



Francisco Alfaro.

APECA y ASECOPE, ambas integradas en la Confederación de Empresarios de Albacete, Fedea, se prevé que la asistencia pueda superar las 50.000 visitas.

Los organizadores consideran que hay que "aprovechar las oportunidades; ha llegado el momento de comprar una vivienda, ya

que la conjunción de varios factores así lo aconsejan, como la bajada del euríbor, descuentos en los precios nunca vistos, orientación de la población española por la compra de vivienda, poder negociar directamente y, todo ello, antes de que suba el IVA y desaparezcan las ayudas fiscales".

# Plan para la Conciliación en Castilla - La Mancha

Más empleo. Más tiempo. Más vida.



## Ayudas para empresas.

- Elaboración de Planes de Conciliación.
- Desarrollo de Planes de Conciliación.
- Formalización de contratos para la sustitución de trabajadores que se acojan al plan, con hasta 6 meses de duración.

El Gobierno de Castilla-La Mancha, de acuerdo con Empresarios y Sindicatos, ha establecido un conjunto de medidas para ayudar a compaginar la vida familiar, con el desarrollo personal y profesional.

**Plan Regional para la Conciliación 2007-2010.**

Infórmate en el 012 o en [www.jccm.es](http://www.jccm.es) y benefíciate.





# En nueve años, el Gobierno regional ha duplicado el presupuesto de Sanidad

**En 2010, en la provincia, se terminarán las obras del Hospital de Hellín y se iniciarán las del Hospital General de Albacete**

El Gobierno regional ha duplicado el presupuesto destinado para el Servicio de Salud de Castilla-La Mancha, Sescam, en nueve años. El incremento desde que el Gobierno de Castilla-La Mancha asumiera las competencias de Sanidad, en enero de 2002, se ha producido en un 97,5%. El dato refleja una media de subida anual del 10,83%.

Así, el presupuesto para 2010 para el Sescam se situará en 2.752 millones de euros. Respecto al año pasado, supone un incremento del 2,75%; y es un 28,62% del presupuesto total de la Junta.

El consejero de Salud y Bienestar Social, **Fernando Lamata**, manifestó, en una comparecencia para explicar el presupuesto de 2010 para el Sescam, que el Gobierno regional apostará por la "excelencia y calidad" y que, para reforzar esta estrategia, "se insistirá en dos cuestiones fundamentales: la formación de los profesio-

sionales sanitarios y el desarrollo de las nuevas tecnologías de la información y comunicación aplicadas al ámbito sanitario".

Según el consejero, el trabajo seguirá orientado "en mantener y, en su caso, mejorar las cifras de actividad registrada este año y, sobre todo, a consolidar la calidad de nuestros centros y servicios, en la atención prestada y en el trato dado a nuestros pacientes", manifestó. Para ello, se seguirán adecuando las plantillas de los profesionales de los centros, a quienes se les dotará de un sistema de formación integral que posibilite la modernización de la gestión de los recursos humanos. Los recursos destinados a formación, docencia e investigación se incrementarán en un 17% respecto a este año.

Además de aumentar el número de profesionales en formación postgrado a través del sistema de residencia MIR, el Gobierno regio-

nal "seguirá apostando por mejorar la competencia de carácter transversal de los trabajadores, esto es, en habilidades de comunicación, prevención de conflictos, trabajo en equipo, etc.; además de actualizar y perfeccionar conocimientos más específicos y complejos", señaló.

Por otro lado, en 2010, se abordará la última fase del Plan Operativo de Investigación en Ciencias de la Salud para incentivar y desarrollar la actividad investigadora en todos los centros. Respecto a la información científica, continuarán los trabajos de consolidación del proyecto de modernización de la red de bibliotecas del Sescam y su oferta de servicios a través del portal de la e-biblioteca.

## Tecnologías

Las partidas destinadas a la sociedad de la información crecerán un 6%. "A lo largo de los últimos años, este tipo de tecnologías se han convertido en una herramienta imprescindible para una prestación sanitaria de calidad, ya que permite mejorar y modernizar los procesos asistenciales", manifestó.

## Unidad de historia clínica

Así, el proyecto Nerpio, que permitirá llevar la ban-



Fernando Lamata.

da ancha a todos los centros de salud y consultorios locales, desarrollará su tercera fase. También se consolidará el proyecto Mambriño XXI -la historia clínica única- con su implantación en todos los centros hospitalarios. "Castilla-La Mancha aspira a convertirse en la primera región europea que consiga integrar la historia clínica de Atención Primaria y Atención Especializada", apuntó.

En 2010, también está prevista la extensión a toda la región del proyecto de receta electrónica, y se avanzará en la implementación de sistemas de diagnóstico asistido por ordenador para patologías de pulmón e hígado, similares a los que ya están en marcha para enfermedades relacionadas con la mama.

Otro de los objetivos para el próximo ejercicio será el de avanzar hacia la integración efectiva de los recursos sanitarios y socio-sanitarios en una red común que garantice una asistencia global al ciudadano, como quedará reflejado en el Plan de Salud y Bienestar Social

2011-2020. Además, se seguirá fomentando, según Lamata, la participación activa del ciudadano en todos los procesos, actuaciones y decisiones de la organización sanitaria y se hará especial hincapié en el acercamiento de la gestión de los profesionales mediante nuevos modelos organizativos.

## Hospitales

El año que viene se seguirá ampliando la red de infraestructuras sanitarias de la región, "con lo que se dará continuidad al esfuerzo inversor de años precedentes", manifestó el consejero. En la provincia, se acabarán las obras del Hospital de Hellín y se iniciarán las del Hospital General de Albacete.

En el conjunto de Castilla-La Mancha, en Atención Primaria, está prevista la puesta en marcha de más de una veintena de nuevos centros de salud y consultorios locales, así como el inicio de las obras de 34 nuevos dispositivos sanitarios en este nivel asistencial.

Además, se mantendrá el esfuerzo inversor para dotar a los centros sanitarios de los equipamientos tecnológicos más avanzados, con la incorporación de dos nuevas resonancias magnéticas, un angiógrafo digital, un TAC helicoidal multicorte y una sala de radiología digital; y se seguirá renovando el parque tecnológico con la adquisición de ecógrafos, ecocardiógrafos y torres de endoscopia, entre otros elementos.

## Actuaciones en 2010

➤ **Hospital General de Albacete:** inicio de obras de mejora.

➤ **Hospital de Hellín:** finalización de obras.

➤ **Nuevos centros de salud y consultorios locales:** más de 20.

➤ **Nuevos dispositivos sanitarios:** 34.

➤ **Equipamientos tecnológicos:** dos nuevas resonancias magnéticas, un angiógrafo digital, un TAC helicoidal multicorte y una sala de radiología digital, además de ecógrafos, ecocardiógrafos y torres de endoscopia.

## Presupuesto para el Sescam: 2.752 millones de euros

➤ Aumenta, desde 2002, un 97,5%.

➤ Se incrementa en un 2,75%, respecto a este año.

➤ Supone el 28,68% del total de los Presupuestos de la Junta de 2010.

➤ Las partidas de formación, docencia e investigación se incrementarán un 17%.

➤ Las partidas destinadas a la sociedad de la información crecerán un 6%.



# La Comisión de investigación de CCM, después de la integración

**José María Barreda aseguró que desde las filas del Pp conocían perfectamente las dificultades de la entidad**

El presidente de Castilla-La Mancha, **José María Barreda**, manifestó que propiciará “todo tipo de investigaciones” en torno a la gestión de Caja Castilla-La Mancha una vez que se produzca la integración con Cajastur.

“Soy el primero en propiciar todo tipo de investigaciones para que todo el mundo sepa todo, y de todos, en relación con CCM, pero lo que tengo claro es que en este momento la prioridad es que salga bien la integración con Cajastur y, cuando esto ocurra, estoy dispuesto a hablar para que todo el mundo sepa lo que ha pasado, pasa y pasará en CCM”, manifestó el presidente.

Además, Barreda aseguró que frente a la disolución de Caja Castilla-La Mancha, él siempre abogó por una “solución de futuro, continuidad y garantía para la entidad, para los empleados, impositores y economía regional”.

## Aprobada la integración

El presidente regional hizo estas declaraciones en las Cortes de Castilla-La Mancha, donde se votaba el proyecto de integración de CCM en el Banco Liberta -filial de Cajastur-. El proyecto salió adelante con los votos favorables del Psoe. El Partido Popular se abstuvo al considerar, según su portavoz, **Ana Guarinos**, que “sería una insensatez pronunciarse sin tener información y sin que se hayan resuelto las dudas planteadas”.

Barreda aseguró que en las filas del Pp se conocían perfectamente las dificultades de CCM pero “en

vez de ayudar para superar la dificultad empujaron a la entidad hacia el precipicio”. Según el presidente, el comportamiento de la oposición fue: “nos vamos de aquí, que esto se hunde y, con él, el Gobierno de Castilla-La Mancha”.

## Apoyo incondicional

Por último, el presidente regional trasladó su “apoyo incondicional” a la vicepresidenta del Gobierno de Castilla-La Mancha, **María Luisa Araújo**; “asumo absolutamente toda la gestión que ha hecho la vicepresidenta y consejera de Economía y Hacienda”.

Previamente a la intervención de José María Barreda, la vicepresidenta regional manifestó que el proyecto de integración es “bueno para el futuro de CCM y, por ello, para Castilla-La Mancha, porque se acomoda con lo que se requería desde la región”.

La vicepresidenta recordó que la intervención de CCM se produjo en un contexto en el que el sistema financiero español se vio afectado por la crisis financiera internacional y por la crisis económica, y “Caja Castilla-La Mancha no permaneció ajena a estos problemas”. Además, “a ellos, se añadió la pérdida de recursos, a través de la salida de depósitos, que padeció de manera sistemática a lo largo del año anterior a su intervención”.

## Objeto de rumores

Araújo afirmó que CCM ha sido objeto de ru-



José María Barreda.

mores, noticias e insinuaciones “que en nada han ayudado a la entidad y sí han acrecentado el problema de liquidez al que se alude como razón de la intervención del Banco de España”.

Respecto a la unión con Cajastur, la vicepresidenta señaló que es la opción que mejor cumple con los criterios de solidez y racionalidad económica y financiera, ya que “es una entidad solvente y saneada y, por lo tanto, un buen socio que aporta garantías al futuro de CCM”.

El proyecto, como recordó Araújo, consiste en la integración parcial de CCM en el Grupo Cajastur a través de la cesión de la caja regional del conjunto de activos y pasivos que integran el negocio bancario, a una entidad financiera ya creada por la asturiana -el Banco Liberta-, en el que la castellano-manchega tendrá una participación del 25%. Esta

entidad tendrá su sede en Castilla-La Mancha. “Se trata, por tanto, de un banco que es propiedad de dos cajas de ahorro; un banco de cajas gestionado con criterios de cajas y que será un banco regional que atenderá a clientes, particulares, empresas e instituciones de Castilla-La Mancha”, señaló.

Por tanto, a juicio de la vicepresidenta, se garanti-

zará la supervivencia individual de Cajastur y de CCM, su independencia, composición de órganos de Gobierno e identidad y enraizamiento de su entorno social y territorial. “Es la solución más próxima a la continuidad de CCM, desde luego mucho más de lo que habría permitido cualquier planteamiento de fusión con otra Caja”, manifestó.



José María Barreda con empleados de la CCM que han asistido a las Cortes.



**María Dolores Cospedal**  
Presidenta del Pp en Castilla-La Mancha

**“No tenemos miedo a la verdad y a la transparencia”**

“No vamos a permitir a José María Barreda que,

por cuarta vez, vote en contra de la creación de una comisión de investigación y, para quitarse la responsabilidad que tiene como presidente, diga que todas

las responsabilidades están en otros”, manifestó. “El Partido Popular no tiene ningún miedo a la verdad y a la transparencia, frente a un Gobierno socialista que ha acreditado que sólo trata de ocultar, tapar y secuestrar a la sociedad castellano-manchega el conocimiento de lo que ha pasado, está pasando y pueda suceder con CCM”.

# Los planes de empleo de la Junta han propiciado la contratación de 23.581 personas

En 2010, el Gobierno regional destinará 121 millones a formación laboral

Al cierre de esta edición, se clausuraba la III edición de la Feria de Formación y Empleo de Albacete EmpleaT, un espacio de encuentro entre empresas, instituciones y demandantes de trabajo para dar respuesta a los problemas de desempleo. A pesar de las dificultades económicas, el desarrollo de la III edición de esta feria se fraguó con éxito, ya que el espacio destinado para los expositores se cubrió al completo. Así, participaron 55 expositores que, además de ofrecer información sobre su oferta formativa y laboral, recogían currículos de las personas interesadas.

La consejera de Trabajo y Empleo, **María Luz Rodríguez**, acompañada por la alcaldesa de Albacete, **Carmen Oliver**, y por el presidente de la Cámara de Comercio e Industria y de la Confederación de Empresarios de Albacete, **Artemio Pérez Alfaro**, destacó la importancia que tiene la formación laboral de los trabajadores. En este sentido, recordó que, en 2010, la partida destinada a la formación será de 121 millones de euros, de los 256 que tiene presupuestado el Servicio Público de Empleo de Castilla-La Mancha, SE-

PECAM.

## Modelo productivo

“La formación es un objetivo estratégico para el Gobierno regional porque cumple dos funciones fundamentales: ayudar a que muchos trabajadores mejoren su cualificación y estén mejor preparados para regresar al mercado laboral y, mirando al futuro, nos va a ayudar a avanzar hacia ese nuevo modelo productivo que queremos, con mayor estabilidad, competitividad y productividad, y con un mercado de trabajo de mayor calidad”, manifestó la consejera.

Rodríguez señaló que en Castilla-La Mancha hay 17.000 personas que se han formado y están trabajando a través del Plan de Acción Local y Autonómica para el Empleo; y 6.581 están empleadas gracias al Plan de Choque por el Empleo -1.981 contratadas por empresas y 4.600 por ayuntamientos de la región-. Así, con los diferentes planes de empleo puestos en marcha por el Gobierno regional, en la actualidad están trabajando 23.581 personas.

## Yacimientos de empleo

La alcaldesa insistió en la necesidad de seguir tra-



Carmen Oliver, María Luz Rodríguez y Artemio Pérez Alfaro observan la explicación de uno de los participantes.

bajando con una planificación conjunta de medidas para salir de la crisis fortalecidos, mientras que el

presidente de la Cámara de Comercio apostó por la creación de “nuevos yacimientos de empleo que

ayuden a avanzar hacia un nuevo modelo productivo para Castilla-La Mancha y Albacete”.

## El Plan de Choque se amplía hasta finales de febrero

En Albacete, los contratos realizados hasta ahora ascienden a 500



Carmen Oliver, Nieves García Piqueras y Aurora Zárate.

El Gobierno regional, la Confederación Regional de Empresarios de Castilla-La Mancha, CEOE, y los sindicatos U.G.T. y Comisiones Obreras acordaron prorrogar tres meses más el Plan de Choque por el Empleo, hasta el 28 de febrero. De momento, la extensión en el tiempo del plan no supondrá ampliar la dotación presupuestaria puesto que aún no se ha llegado a los 10.000 contratos previstos inicialmente -hasta ahora hay 6.581-.

Por lo que respecta a Albacete, la alcaldesa, **Carmen Oliver**, señaló que, a finales de noviembre, estarán trabajando en la ciudad 500 personas gracias a este plan. En la actualidad, hay 451 trabajadores.

La alcaldesa, junto a la concejala de Empleo, **Nieves García Piqueras**, y la concejala de Cementerio, **Aurora Zárate**, visitó las obras que, con cargo a diferentes planes de empleo, se están desarrollando en el cementerio.

“Cuando acabe el año, en el cementerio habrán trabajado 174 personas -60 por el Plan de Choque, 16 por el Fondo Estatal de Inversión Local y 98 por Plan de Acción Local”, manifestó Oliver.

Entre las actuaciones que se están llevando a cabo están la construcción de 2.000 nichos, mejoras en el cerramiento del perímetro, adoquinado, construcción de bordillos en el recinto y la pintura de nichos y soportales.

## Contratos

➤ Plan de Acción Local y Autonómica: 17.000

### Plan de Choque

➤ Por ayuntamientos: 4.600

➤ Por empresas: 1.981

➤ Total: 6.581

Total entre ambos planes: 23.581

# Agricultores y ganaderos reclaman una ley que regule los precios

El 20 de noviembre realizarán un paro general y, al día siguiente, una manifestación en Madrid

Los agricultores y ganaderos de la provincia acudirán a la convocatoria que las organizaciones del sector han convocado para el 21 de noviembre, en Madrid. Un día antes, realizarán una jornada de paro, en protesta por una situación que califican de insostenible.

Representantes de las organizaciones agrarias se reunieron con el presidente de la Confederación de Empresarios de Albacete, Feda y de la Cámara de Comercio e Industria, **Artemio Pérez Alfaro**, para trasladar la preocupación que vive el sector. Tras la reunión, tanto Pérez Alfaro como otros miembros de Feda presentes mostraron su solidaridad con el sector agroalimentario. "Tienen motivos fáciles de comprender y apoyar; el

campo pesa y pinta mucho en la provincia", manifestó Artemio Pérez Alfaro.

El secretario general de la Unión de Pequeños Agricultores y Ganaderos, UPA, **Julián Morcillo**, explicó que actualmente reciben precios equivalentes a los de hace 30 años, al tiempo que los costes de producción se han ido incrementando. Además, los productos de la Unión Europea exigen unas normas de calidad y garantía alimentaria que hace que el coste de la producción se incremente, algo que no ocurre con los que vienen de países extracomunitarios.

## Ley reguladora

Las organizaciones

agroalimentarias exigen que se elabore una ley reguladora que les garantice que los precios de sus productos sean mayores que sus costos de producción. "El precio que nos pagan llega a ser hasta un 30% inferior de lo que cuesta su producción", denunció el presidente de Asaja, **José Pérez Cuenca**. También quieren que se les exija las mismas condiciones de producción y garantías sanitarias a los productos que vengan de terceros países, y que incluyan cláusulas sobre las condiciones laborales, sociales y medioambientales en los acuerdos comerciales con países extranjeros.

# Entrega de 60 viviendas protegidas, en la avenida de La Mancha de Albacete

De 88,45 metros cuadrados, con garaje y trastero, tienen un precio de 129.316,95 euros

El Ayuntamiento de Albacete entregó 60 viviendas de protección oficial de precio general, situadas en la avenida de La Mancha. La alcaldesa de Albacete, **Carmen Oliver**, junto al concejal de

Vivienda, **Agustín Moreno**, hizo entrega de las llaves a sus propietarios y recordó que estas viviendas cuentan con trastero y plaza de garaje. Los pisos tienen una superficie de 88,45 metros cuadrados,

y su precio es de 129.316,95 euros. Las 60 viviendas están distribuidas en los números 48, 50, 52 y 54 de la avenida de La Mancha. Cada piso consta de tres dormitorios, dos baños, una salón-comedor, una cocina con lavadero y un vestíbulo.

## 6.007 solicitudes

Los adjudicatarios de estas viviendas fueron seleccionados tras la apertura de una convocatoria pública. Al sorteo de las viviendas se presentaron 6.007 solicitudes.

Las obras se iniciaron el 20 de noviembre de 2007 y se han construido en 19 meses, hasta el 20 de junio de este año.



Carmen Oliver y Agustín Moreno, junto a las familias, en la entrega de las VPO.



Un momento de la reunión entre representantes de Feda y de organizaciones agroalimentarias.

## Lonja Agropecuaria La Mancha-Albacete

Semana 46 Cotizaciones 12-noviembre-09 Precios indicativos

	Euros/Kg.	Diferencia
<b>OVINO MANCHEGO:</b>		
Hasta 10,1 Kg. ....	4,33-4,39	=
Corderos de 10,5 a 15 Kg. ....	4,48-4,54	=
Corderos de 15,1 a 19 Kg. ....	3,82-3,88	=
Corderos de 19,1 a 23 Kg. ....	3,52-3,58	+0,06
Corderos de 23,1 a 25,4 Kg. ....	3,34-3,40	+0,06
Corderos de 25,5 a 28 Kg. ....	3,22-3,28	+0,06
Corderos de 28,1 a 34 Kg. ....	2,04-3,10	+0,06
Corderos de más de 34 Kg. ....	2,71-2,77	+0,06
<b>OVEJA:</b>		
Extra .....	s/c	
Primera .....		
Segunda .....		
	<b>Precio/Tm.</b>	
Lana entrefina corriente.....		
<b>Leche:</b> (Con ordeño mecánico y tanque de frío)		
	<b>Precio/Tm.</b>	
<b>Por grasa</b> (+/- bonificaciones)		
Leche de oveja con D.O. ....	8,71-9,01	=
Restos leche de oveja .....	7,08-7,32	=
Leche de cabra .....	6,47-6,77	=
Por extracto seco útil (E.S.U.=grasa+proteína) Ptas/Ud .....		
<b>CEREALES:</b>		
	<b>Precio/Tm.</b>	
Cebadas para cervecería (Maltería) .....	s/c	
Cebadas-pienso de más de 62 Kg./hl. ....	113,00-119,00	+1
Cebadas-pienso de menos de 62 Kg./hl. ....	106,00-112,00	+1
<b>Trigos duros:</b> .....		
De fuerza .....	162,00-168,00	=
De media fuerza .....	147,00-153,00	+1
<b>Extensibles:</b> .....		
Panificables .....	140,00-146,00	+1
Chamorro .....	177,00-183,00	+2
Forrajeros .....	132,00-138,00	=
Avena - Rubia/Blanca .....	125,00-116,00	+2 / +2
Centeno .....	114,00-120,00	=
Triticales .....	116,00-122,00	=
Maiz secadero .....	144,00	=
<b>LEGUMINOSAS Y OLEAGINOSAS:</b>		
	<b>Precio/Tm.</b>	
Yeros (20% máximo impurezas) .....	194,00-200,00	=
Veza grano (10% máximo impurezas) .....	285,00-291,00	=
Guisantes .....	168,00-1742,00	+2
Alfalfa rama campo 1ª .....	150,00	=
Alfalfa rama campo 2ª .....	138,00	=
<b>PORCINO:</b>		
	<b>Precio/Tm.</b>	
Selecto .....	1,20	=
Normal .....	1,17	=
Graso .....	1,14	=
Cerdas desvieje .....	0,54	=
Lechón de 20 Kg. (euros unidad) .....	45,00	+2
<b>CONEJOS:</b>		
	<b>Precio/Tm.</b>	
Conejo joven de 1,8 a 2,2 Kg.....	2,11-2,17	-0,05
<b>VINOS</b>		
	<b>Euros/Hgdo.</b>	<b>Diferencia</b>
Blancos de fermentación tradicional .....	s/c	
Blancos de fermentación controlada .....	s/c	
Blancos Monovarietal Macabeo .....	s/c	
Rosados de fermentación tradicional .....	s/c	
Rosados de fermentación controlada .....	s/c	
Tintos Monovarietal Cencibel .....	s/c	
Monovarietal Merlot .....	s/c	
Monovarietal Cabernet .....	s/c	
Tintos Monovarietal Shyrach .....	s/c	
Monovarietal Monastrel .....	s/c	
Monovarietal Gamacha .....	s/c	
<b>Tinto:</b> .....		
Directo .....	s/c	
Doble pasta .....	s/c	
<b>MOSTO AZUFRAO BLANCO</b> .....	s/c	
<b>MOSTO AZUFRAO TINTO</b> .....	s/c	

807 42 99 46 CONTESTADOR AUTOMÁTICO  
Cotizaciones - Precios por sectores y productos -  
Comentarios y previsiones del mercado  
(Coste máx.: 1.09 €/min, red fija - 1.50 €/min, red móvil)  
STA Apdo. 3439 - 02080 Madrid

PATROCINADA POR:  
**CAJA RURAL**  
DE ALBACETE

# El III Centenario sigue sumando apoyos de empresas y entidades

**Ofrecen servicios de sonido, diseño, alojamiento, material fotográfico, tratamiento documental, promoción, etc.**

El III Centenario de la Feria sigue sumando el apoyo de empresas e instituciones de la ciudad. La alcaldesa de Albacete y presidenta de la Fundación III Centenario, **Carmen Oliver**, agradeció la implicación del tejido empresarial y asociativo de la ciudad. Los convenios suscritos suponen la colaboración de las nueve entidades en las actividades relacionadas con su sector.

Así, la empresa Sound Line aportará servicios en megafonía, sonido y vídeo;

el centro comercial Albacenter cederá parte de sus instalaciones y ofrece la posibilidad de realizar actividades en otros centros de otras provincias; Unión Protección Civil aportará personal de seguridad; Publiké proporcionará servicios de diseño y creatividad; la Asociación de Informadores Gráficos de Prensa y Televisión de Albacete trabajará en el desarrollo de actividades expositivas y en la publicación de material fotográfico y audiovisual; el Gran Hotel



Foto de grupo con los representantes de las empresas colaboradoras.

aportará servicios de alojamiento e instalaciones; la Federación Castellano-Manchega de Turismo Rural, Fecamtur, promocionará y difundirá la Feria en

congresos, ferias de turismo, etc.; Amiab aportará servicios de limpieza, mailing, tratamiento documental, etc., y D.O. Manchuela promociona el III Centena-

rio en todas las acciones que realice dentro y fuera de las fronteras nacionales, además del mecenazgo de una escultura conmemorativa del aniversario.

## Empresas e instituciones colaboradoras

- **Sound Line:** megafonía, sonido y vídeo.
- **C.C. Albacenter:** uso de instalaciones y actividades en centros fuera de la provincial.
- **Unión Protección Civil:** personal de seguridad.
- **Publiké:** servicios de diseño y creatividad.
- **Asociación de Informadores Gráficos de Prensa de Albacete:** acti-

- vidades expositivas y publicaciones fotográficas.
- **Gran Hotel:** alojamiento y uso de instalaciones.
- **Fecamtur:** promoción y difusión.
- **Amiab:** servicios de limpieza, mailing, tratamiento documental, etc.
- **D.O. Manchuela:** promoción de la Feria y mecenazgo de una escultura conmemorativa.

## D.O. Manchuela promociona en Hong Kong el III Centenario de la Feria de Albacete

La Denominación de Origen Manchuela aprovechó su participación en la Feria Internacional de Vino y Licores de Hong Kong para promocionar el III Centenario de la Feria de Albacete, tal y como se acordó con la firma del convenio de colaboración. De esta forma, el stand de D.O. Manchuela, además de ofrecer sus vinos, también distribuyó material sobre la Feria, su III Centenario y merchandising con la imagen de su mascota, Albit.

La participación de D.O. Manchuela en la Feria Internacional de Vino y Licores de Hong Kong, que cumplió su II edición, tuvo su mayor éxito en la cata de vinos, que completó el aforo pre-

visto e incluso lo superó. Además de esta cata, D.O. Manchuela participó en el cóctel exclusivo para 20 bodegas de todo el mundo, destinado a compradores internacionales y al que se invitó a más de 500 profesionales del sector.



# Premios Promoción Empresarial 2009

Futuro, desarrollo, innovación, investigación, éxito. Por estas cualidades se premia a

**Patrocinan**

**Colaboran**

## Los de Albacete en Madrid

### Conferencia de Augusto Huéscar en Madrid: “El turismo es un arma pacífica cargada de futuro y de yacimiento de empleos”

*El paisano, experto de gran prestigio nacional e internacional en asuntos turísticos, valora positivamente el trabajo en Castilla - La Mancha, al respecto*

*Nombrado embajador del III Centenario de la Feria, cree que los actos del mismo deben ser la excusa para atraer la atención sobre Albacete y vender después otras realidades*



Augusto Huéscar.

Una de las más amenas, didácticas, divertidas y cercanas conferencias de las que desde hace mucho tiempo se han dado en la **Asociación Cultural Peña de Albacete en Madrid** fue protagonizada por **Augusto Huéscar Martínez** en la mañana del pasado día 8 en la sede de la misma. La charla, a la que siguió un interesante y amplio coloquio con muchos de los asistentes, formó parte del ciclo de los **Domingos Culturales** de este grupo de la diáspora de la capital de **España** que tienen lugar los segundos de

nuestro paisano, pero una de las que más gustaron y en mayor medida calaron en el auditorio fue la defensa y calificación de ese “*arma pacífica y cargada de futuro en el siglo XXI y que también constituye un yacimiento de empleos*”. Algo fundamental en cualquier caso, pero mucho más en los momentos actuales y como ayuda trascendente para salir de la crisis mundial en que nos encontramos.

Por ausencia debido a motivos privados del presidente de la Peña, **Miguel Brazález**, la presentación de este albacetense nacido en **Tarazona de La Mancha** corrió a cargo del vicepresidente, el intelectual **Luis Martínez Morcillo**. Éste hizo una valoración de la importancia que ha tenido el turismo en el movimiento de masas como curiosidad del hombre para conocer nuevas realidades, sobre todo a partir del siglo XIX, y se alegró de que “*contemos con un paisano de este nivel del que presumir y del que aprender seguro las cosas interesantes que nos va a contar*”.

Continuó con un somero repaso de sus múltiples y destacados cargos en el Ministerio español, en la **Empresa Nacional de Ingeniería y Tecnología** y en la propia **Organización Mundial de Turismo**, vinculada a **Naciones Unidas** y en la que se integran más de 150 países, la mayor parte de los cuales han sido visitados por el conferenciante. En esta institución, **Augusto Huéscar** ha gozado de importantes cargos a nivel español, europeo y americano hasta su jubilación el año pasado. Desde entonces continúa como Consultor, amén de con sus colaboraciones en Universidades, siendo a la par consejero de **Mapfre Asistencia**.

Y el vicepresidente de la 'embajada provincial' en **Madrid** concluyó destacando que con la humildad y sencillez que caracterizan al tarazonero, sabía que jamás presumió de esos cargos, “*pero sí lo hace del más reciente, su nombramiento como embajador del III Centenario*”.

cada mes, en este caso el correspondiente al de noviembre.

Fueron muchas las cuestiones relacionadas con el turismo que explicó

### Casi mil kilos de productos de la firma 'El Cerrón' alegraron el paladar de los asistentes a la XXV edición de Biocultura

*La empresa de Fuenteálamo volvió a dejar alto el pabellón alimenticio ecológico albaceteño y fue una de las más destacadas de este importante certamen*

Una edición más de **Biocultura**, convocada como la feria de los productos ecológicos y del consumo responsable, y que concluyó el pasado domingo en las instalaciones del **Pabellón de Cristal de la Casa de Campo de Madrid**. Y una edición más en que la empresa de Fuenteálamo (Albacete) **Industrias Lácteas El Cerrón**- ha sido de las más destacadas, como ya viene aconteciendo en la década larga en que acude a la misma, “*sobre todo para hacer marca y tener presencia*”, como explicó a nuestro semanario su director gerente **Juan José Cerdán**.

Pero al margen de este objetivo, plenamente conseguido dado el prestigio de que goza en toda **España** la firma -con varios importantes premios nacionales en su currículum, tanto en elaboraciones ecológicas como el resto-, los visitantes del certamen han saboreado y degustado hasta prácticamente acabar con todas las existencias de casi mil kilos los variados productos que Juanjo y su mujer Juani -que empezaron su trayectoria empre-

sarial hace casi tres décadas- llevaron desde **Fuenteálamo**.

En gran parte, por las muestras gratuitas que ofrecían a público y profesionales del ramo. Y también en otra cantidad aún mayor en ventas igualmente a visitantes normales -muchos de los cuales son ya fijos y jamás fallan a la cita, porque cual señaló uno de ellos en presencia de este periodista: “*sois los mejores*” - y a comerciantes y representantes. En definitiva, el camión con cámaras frigoríficas que salió desde la fábrica de esta localidad albaceteña el miércoles volvió prácticamente vacío en la madrugada del domingo al lunes pasado.

#### **Quesos, vino y postres**

A pesar de que iba cargado con la nada despreciable cifra de cerca de mil kilos, sumando los productos comestibles y el vino, también ecológi-

## Emilio Martínez Espada

Algo que **Augusto Huéscar** admitió, “*porque para un albaceteño no hay nada como la Feria*”. Y porque en sus cuatro décadas largas de profesional siempre dio la “paliza” en todos los lugares con la provincia y la capital de **Albacete** en general y muy en particular con la Feria.

Tras lo cual, y siguiendo su costumbre, dijo que no le gustaba para nada charlar desde la superioridad que supone una tribuna o una mesa presidencial, y que era partidario de la escuela peripatética, que el eminente filósofo griego **Aristóteles** creó en el siglo **IV antes de Cristo**, y que consistía en hablar y explicar argumentos mientras paseaba entre la gente para que ésta se sintiera más cercana y próxima. Y así lo hizo, incluyendo de vez en cuando algunas preguntas a los presentes para sobre sus respectivas respuestas encadenar nuevas ideas.

### Primer viaje turístico de la historia

No sin antes confirmar lo adelantado por **Luis Martínez Mocillo** respecto al inicio del turismo como industria y actividad económica estructurada, ya que el considerado como primer viaje turístico organizado fue, en 1841, el del inglés **Thomas Cook** a la ciudad de **Gloucester** para asistir a un congreso antialcohólico. **Cook**, pese a las dificultades de la época, alquiló un tren para 640 personas que quedaron encantadas con la organización. Pero lo más importante fue que se ganó dinero y **Cook** montó una empresa dedicada a estos desplazamientos turísticos que con diversos nombres se conserva hasta nuestros días.

La idea se fue extendiendo poco a poca a otros países y en octubre de 1905 cuajó en **España** con la creación del primer Cuerpo Administrativo nacional dedicado al turismo. De él se pasó a la **Comisión Nacional de Turismo**, creación del **Marqués de Salamanca** -tan vinculado a **Albacete** y responsable de que el ferrocarril llegara a nuestra provincia-, hasta que hace casi exactamente un siglo, en 1910, surgió la **Comisión Regia de Turismo**, algo así como el primer Ministerio de este tema.

Llegado a este punto, el conferenciante preguntó a la sala que si se estaba poniendo muy pesado, “*porque los tarazonichos tenemos una increíble facilidad para enrollarnos, como tantas veces me han comentado por el mundo, sobretodo si el tema de mi conversación era Albacete*”. La respuesta unánime fue un atronador 'no'. Y **Augusto Huéscar** hizo después un amplio repaso a las connotaciones económicas del turismo -5.000 millones de euros en 2008-, sociológicas y de cambios y modernización de costumbres de las sociedades receptoras -de tanta influencia positiva en **España** durante la última etapa de la dictadura franquista-.

Sin olvidar, por supuesto, creación de riqueza y empleo: se calcula que directa o indirectamente más de dos millones de puestos de trabajo en **España** y casi el 10% en **Castilla-La Mancha**. Pero tampoco ocultó los perjuicios que acarrea, como, entre otros, la contaminación y la detracción de recursos en lugares poco desarrollados que sólo se vuelcan en el monocultivo turístico, abandonando otras posibles opciones con otro tipo de industrias. Razones por las cuales es fundamental, y por suerte cada vez tiene más protagonismo, el concepto de sostenibilidad.

Y en este nuevo concepto, el conferenciante valoró que en **Castilla-La Mancha** se está dando mucha importancia a tan novedoso y moderno enfoque, “*que es el único que garantiza el futuro*”, máxime con la competencia entre las diversas comunidades -igual que internacionalmente entre los diversos países-. También destacó que igualmente la región está trabajando muy bien en la faceta turística, hasta el punto de que poco a poco ha logrado alcanzar el séptimo puesto de entre las 17 españolas, “*lo que está muy bien*”.

No obstante aconsejó no dormirse en los laureles. Un consejo que extendió a Albacete, donde la valoración del trabajo que ha hecho y está haciendo hasta ahora la **Fundación III Centenario** es buena “*y tienen las cosas muy claras, según he podido comprobar en conversaciones con sus responsables, pero hay que continuar así*”, explicó.

Porque, concluyó, el que se conozca nuestra inmejorable **Feria** más allá de los círculos geográficos habituales de la provincia, la región y otras limítrofes como las comunidades valenciana, murciana y andaluza, debe ser la excusa para después vender el resto de magníficas realidades de que dispone tanto 'la **Nueva York de La Mancha**, como sus pueblos y comarcas. Para lo cual, como embajador, prometió trabajar a tope en todo lo que le pidan. Una cerrada ovación cerró sus palabras, que se repitió ampliada poco después con el coloquio.

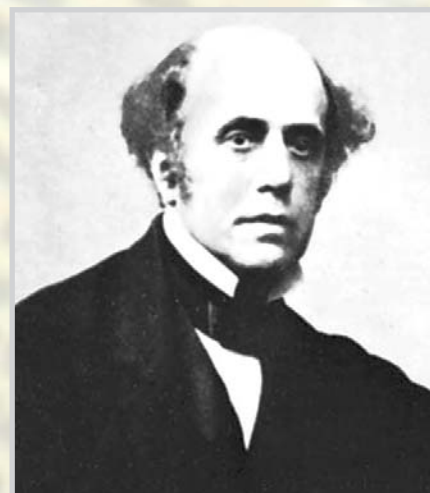

Thomas Cook.

co y de elaboración propia. Por cierto que este vino, que estrenaba en 2009 un nuevo sabor más afrutado, también recibió muchos piropos, uno de ellos de un representante francés de la competencia, que espetó a los dueños de 'El Cerrón': “*que no se enteren en mi firma, pero el vuestro le da cien vueltas, es uno de los mejores que he probado en mi vida*”, y se ofreció para introducirlo en el país vecino.

La lista de éxitos de los productos 'Eco Cerrón' que más han impactado en **Biocultura** -un certamen que recoge a cerca de medio millar de empresas de todo tipo y que fue visitada por alrededor de cien mil personas-, la ha encabezado este año el queso curado al mocho blanco, los curados al vino, con pimentón, y en aceite de oliva. Y también la enorme variedad de postres, con el importante y novedoso yogur de frutas. A ello se añadían las diversas tartas, los kefires y en conjunto una caja de perfecto diseño con seis pequeños quesos para degustar.

**Industrias Lácteas Eco Cerrón**, que forma parte de 'El Cerrón', es una empresa especializada en la producción y comercialización de productos lácteos de calidad y en particular yogures y quesos. Son productos ecológicos, orgánicos y biológicos de origen natural, fabricados respetando el medio ambiente y con animales que proceden de la agricultura ecológica, que no utiliza elementos químicos ni hormonas. Una empresa que como cerraba su propietario, aficionado a los toros, “*procura triunfar en una plaza tan importante como Madrid*”. Y que no solo lo consigue, sino que sale por la Puerta Grande.



Productos Lácteos El Cerrón.



# Albacete Balompié - Temporada 09/10

Liga Adelante 2ª División - Jornada 11

## El Alba encuentra su guión

Dejó la iniciativa al Nástic para replegarse atrás y matar el partido a la contra, 1-3

**Nástic:** Rubén, Fachán, Jorge, Mairata (Biel Medina, min.40), Mingo, Medina, Bauzá (Rubén Navarro, min.46), José Mari, Morán, Walter y Roberto

**Albacete:** Notario, César, Alberto, López Ramos, Tarantino, Altobelli (Callejón, min.86), Verza, Sousa, Antonio López (Isma, min.90), Stuani (Belencoso, min.89) y Salva

**Árbitro:** Melero López. Mostró cartulina amarilla a **Altobelli**, **Biel Medina**, **Notario**, **Sousa** y **Mingo**.

A **Pepe Murcia** le ha cambiado el semblante en apenas siete días. De encañarse al borde del abismo a encadenar dos victorias consecutivas que le hacen ver -a él y a toda la afición- el futuro con mayor optimismo. En **Tarragona**, el **Alba** mató al **Nástic** a la contra tras adelantarse en el marcador y confiar después en su gran pegada arriba. Ahora, habrá que ver si este planteamiento es extrapolable a los partidos en el **Carlos Belmonte**.

El técnico cordobés volvió a cambiar la defensa. Mantuvo a **Alberto** en la zaga, acompañando al recuperado **López Ramos** y en detrimento de **Uglesich**. **Tarantino** regresó al lateral izquierdo y la sorpresa fue ver a **César** como lateral diestro. **Verza** reforzó el centro del campo, al igual que **Altobelli**, improvisado banda derecha con misiones más defensivas que de ataque. El **Alba** regaló la pelota al rival desde el principio. Y le complicó la vida al **Nástic**, que no supo llevar la iniciativa.

Con trabajo y concentración, el **Alba** repelió las acometidas de los delanteros locales, que apenas inquietaron a **Notario**. A la contra, **Antonio López** pudo inaugurar el electrónico, pero su remate encontró a **Rubén Pérez**. Con idénticos protagonistas, llegó el primer tanto. **Antonio López** sacó un córner con la izquierda que el fuerte viento se encargó de envenenar para desorientar al portero. El balón entró directamente. Gol olímpico y su autor, ex del **Nástic**, empezó a servir su venganza en plato frío.

El dominio del **Nástic** resultó infructuoso durante la primera mitad, en la que la posesión para el conjun-



Sousa intenta mantener el balón.

to de **César Ferrando** fue escandalosa. Tras el descanso, **Ferrando** dio entrada a **Rubén Navarro** para buscar el empate, pero acabó perdiendo el control en el centro del campo. El **Alba** fue fiel al guión marcado y esperó su oportunidad. En el minuto 59, **Sousa** puso una asistencia perfecta -y ya van muchas- a **Stuani** y el uruguayo, dentro del área, es letal. Con un suave toque evitó al defensa y al portero y puso el cero a dos.

Al **Nástic** no le quedó más remedio que atacar a la desesperada. **Morán** redujo distancias, diez minutos después, con un disparo desde la frontal que tocó una defensa y despistó a **Notario**. La inquietud por el resultado no puso nerviosos a los manchegos, y mucho menos a **Antonio López**, que, en el 86, se plantó so-

lo ante **Rubén Pérez**, para sentenciar el encuentro y erigirse en el protagonista del mismo.

La trabajada victoria deja al **Alba** con quince puntos, equidistante de los puestos de ascenso y descenso, pero con la tranquilidad que dan las victorias para seguir buscando soluciones a sus problemas atrás.

Román Escudero



Antonio López.

## Así va la liga

### SEGUNDA DIVISIÓN

Resultados

Próximos jornada

Salamanca	3-2	Levante	Levante	-	Girona
Numancia	2-2	Córdoba	Numancia	-	Córdoba
Huesca	1-0	Hércules	Huesca	-	Hércules
R. Sociedad	1-0	Recreativo	R. Sociedad	-	Recreativo
Gimnástico	1-3	Albacete	Gimnástico	-	Albacete
R. Murcia	1-4	Cartagena	R. Murcia	-	Cartagena
Las Palmas	2-1	Rayo	Las Palmas	-	Rayo
Elche	2-1	Real Unión	Elche	-	Real Unión
Celta	2-1	Castellón	Celta	-	Castellón
Cádiz	2-2	Betis	Cádiz	-	Betis
Girona	3-1	Villarreal B	Girona	-	Villarreal B

Betis - Villarreal B Jornada 10 - Aplazado	J.	EN CASA			FUERA			GOLES		Pts.
		G.	E.	P.	G.	E.	P.	F.	C.	
1.- Cartagena	11	3	2	0	3	3	0	19	7	23
2.- R. Sociedad	11	4	2	0	2	1	2	15	11	21
3.- Hércules	11	4	1	0	1	3	2	15	7	19
4.- Levante	11	3	2	0	1	3	2	15	12	17
5.- Betis	10	2	2	0	2	2	2	18	10	16
6.- Rayo	11	2	2	1	2	2	2	16	11	16
7.- Numancia	11	2	3	1	2	1	2	16	14	16
8.- Salamanca	11	3	1	2	1	3	1	13	13	16
9.- Córdoba	11	4	1	0	0	3	3	11	13	16
10.- Las Palmas	11	3	2	1	1	1	3	11	11	15
11.- Recreativo	11	3	0	2	2	0	4	11	12	15
12.- Gimnástico	11	1	2	3	3	1	1	9	10	15
13.- Elche	11	3	2	1	1	1	3	16	19	15
14.- Albacete	11	2	1	2	2	2	2	18	22	15
15.- Girona	11	2	1	3	1	3	1	12	15	13
16.- Cádiz	11	2	2	2	1	2	2	11	15	13
17.- Villarreal B	10	2	2	1	1	1	3	12	15	12
18.- Real Unión	11	2	1	2	1	1	4	11	12	11
19.- Huesca	11	1	4	1	1	1	3	9	11	11
20.- Celta	11	1	3	2	1	2	2	9	12	11
21.- R. Murcia	11	0	3	3	0	4	1	11	17	7
22.- Castellón	11	2	1	2	0	0	6	13	22	7

### Próximos rivales

## Visita de la Real y viaje a Huesca

La **Real Sociedad** no quiere estar otro año más en el infierno y parece que esta temporada ha empezado demostrando su condición de favorito. Un duro rival para un **Al-**

**ba** que afronta el duelo con la confianza de sus dos últimas victorias.

El **Alba** visitará la siguiente jornada al **Huesca**, que tras su buena temporada pasada, ha

perdido hombres importantes, lo que ha minorado su potencial y le hacen coquetear con los puestos de descenso en este primer cuarto de campeonato.



# “Porky, porky”, mejor tapa de las IV Jornadas de Albacete

**Cuerda, El Secreto de Jávega, Faeli y Criptana, establecimientos galardonados**

El restaurante **Cuerda** resultó ganador de las IV edición de las Jornadas de la Tapa, con su plato denominado **“Porky porky”**. En segundo lugar quedó **El Secreto de Jávega**, con su **tornuelo de manitas de cerdo, escalope de foie, higo borracho y herencia de La Mancha**; y el tercer puesto fue para la tappería **Faeli**, con **canelón de sopa de ajo relleno de perdiz y queso manchego**. El premio al **Mejor Maridaje con vinos de la Denominación de Origen Manchuela** lo obtuvo, de nuevo, el restaurante **Cuerda**; y el de **Mejor Tapa Popular** recayó en el restaurante **Criptana**, con su plato **“Son guisantes, amigo Sancho”**.

En la entrega de premios, el presidente de Apeht,

**Juan Sánchez**, acompañado por el concejal de Promoción Económica y Turismo, **Ramón Sotos**, y el diputado de Turismo, **Emiliano Rodríguez**, agradeció la amplia participación que ha obtenido este año las jornadas, con 89 restaurantes concursantes; “todos merecieron ganar”, aseguró.

Sánchez recordó que el jurado que designó los premios -salvo el de Tapa Popular, que fue mediante la votación del público- valoró cada una de las tapas en función a criterios de originalidad, presentación, relación calidad-precio, sabor y empleo de ingredientes autóctonos.

Ramón Sotos felicitó a la asociación porque “echa mano de la imaginación cuando más se necesita para lograr mantener la actividad

económica y los puestos de trabajo”. El diputado de Turismo señaló que las jornadas se han consolidado este año como referente nacional, ya que ha asistido gente de provincias limítrofes como Valencia, Alicante, Murcia, Cuenca, etc.



Autoridades y premiados de las IV Jornadas de la Tapa.

## Premiados

➤ Primer premio: **“Porky, porky”**: corte de ajo de mataero con una galleta de cacao, buñuelo de chorizo con crema de piquillo y albóndiga de morcilla envuelta en corteza de cerdo ibérico deshidratada con crema de calabaza anisada y un clavel comestible, del restaurante **Cuerda**.

➤ Segundo premio: **Tornuelo de manitas de cerdo, escalope de foie, higo borracho y herencia de La Mancha**, del restaurante **El Secreto de Jávega**.

➤ Tercer premio: **Canelón de sopa de ajo relleno de perdiz y queso manchego**, de la Tapería **Faeli**.

➤ Mejor Maridaje D.O. La Manchuela: Restaurante **Cuerda**.

➤ Mejor Tapa Popular: **“Son guisantes, amigo Sancho”**: pimiento de piquillo relleno de una mousse de bacalao, patata, langostino y jamón, sobre una base de pan con pisto manchego. Las aspas del molino son de hojaldré y acompaña a la tapa una cremita de zanahoria, del Restaurante **Criptana**

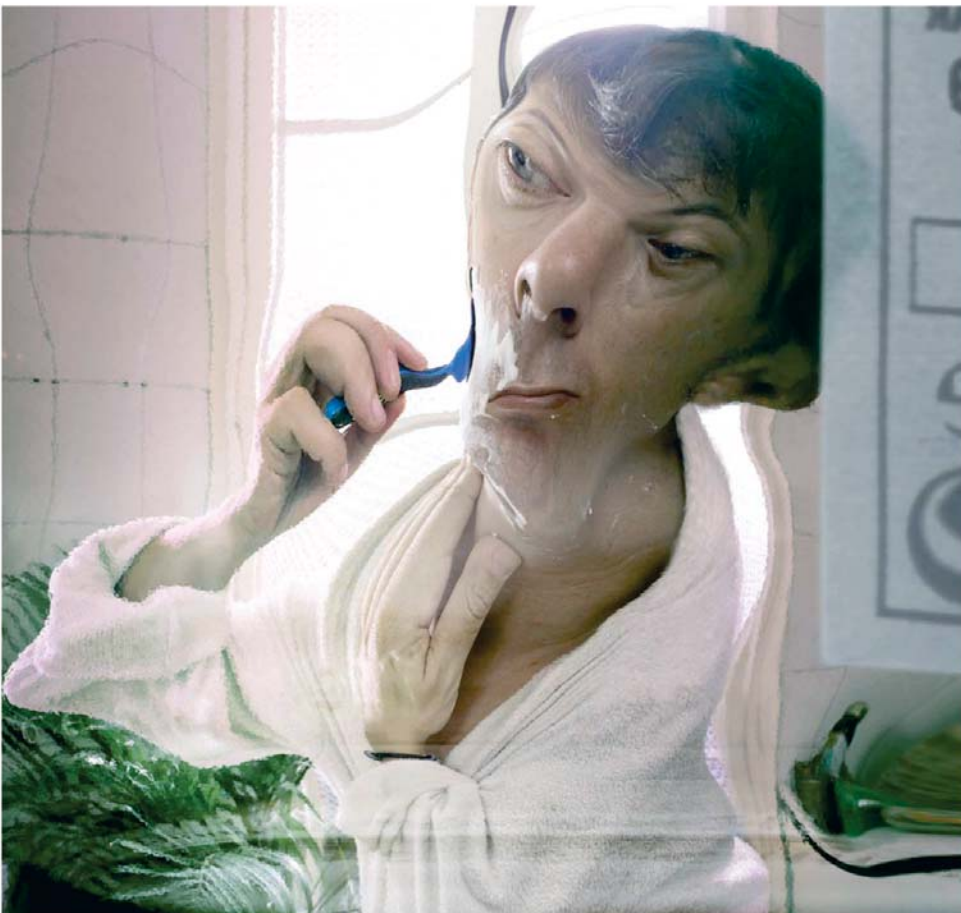

**CÓMO QUIERES  
QUE TE VEA EL VIDRIO  
SI LO TRATAS COMO  
BASURA.**

**RECICLA VIDRIO.**  
[www.asiteveelvidrio.com](http://www.asiteveelvidrio.com)



**ECOVIDRIO**  
El vidrio puede tener muchas vidas.



Prosa y verso**El problema existencial**

ISIDORO BALLESTEROS

Miles de años antes de que Descartes dijera: "Pienso, luego existo", el hombre ya se había planteado el porqué de su existencia; y no sólo de su existencia, sino del final de su existencia. El final es evidente: la muerte, pero la muerte también tiene un sentido; un sentido que se vislumbra desde la perspectiva de la fe...

*Camínamos en el tiempo hacia el fracaso  
Del cuerpo cansado y abatido,  
No hay privilegios, e igual muere  
El de noble cuna que el mendigo.  
De la muerte, su evidencia,  
No resta gallardía la vivir;  
Todos somos derrotados al partir,  
Mas Dios ha sido justo en esa equivalencia.  
¡Feliz aquél! Que aunque el fin de sus días  
Espere de seguida y no haga cuenta de vivir;  
La muerte, al fin, será vencida  
Si sabe de seguro donde ir.*

Muchas definiciones y comentarios se han hecho de la vida, pero si pensamos en su duración en el tiempo, podríamos decir que la vida es un paréntesis. Quizás la historia de la humanidad también es un paréntesis que se abre con el homo sapiens y se cerrará con el fin de los tiempos...

*Vivir es un paréntesis  
Que acota la cifra de uno dígito:  
Nació tal día de tal año,  
Murió tal año en tal día.  
Alguien mañana leerá nuestro paréntesis  
Con cierta curiosidad e indiferencia,  
Y al restar, y echar la cuenta,  
La vida será la diferencia  
Del dígito final y el que comienza.*

Porque una cosa es evidente: el tiempo es como un río que nos lleva; aunque hay quien dice, que el río es la vida y el hombre, mientras lo ve pasar, envejece. En todo caso, todo llega y todo se pasa, y ese pasar, es vivir. Nacer es partir y hay un final de trayecto, que es morir; pero también hay esperanza: la vida no termina, se transforma...

*Todo lo que se acaba y pone fin a su partida,  
Aunque bueno, si termina,  
Deja un sabor a destemplanza;  
Lo que laq vista alcanza y, recorrido  
Pone fin a nuestra andanza, si termina,  
Deja un sabor a destemplanza;  
Los luengos año en vejez bien concluida,  
La prolongada vida abastecida, si termina  
Deja un sabor a destemplanza.  
Es el fracaso de la muerte que parece  
Que al alma derriba y atenaza, pero la vida  
No termina, se transforma, sólo pasa.*



# La web de Caja Rural de Albacete incorpora una sección sobre el CABA de baloncesto

Contiene información sobre el calendario deportivo, las crónicas deportivas y las fichas de las jugadoras

Caja Rural de Albacete ha incluido en su página web una sección con toda la información sobre el equipo de baloncesto femenino Caja Rural de Albacete, CABA. El equipo, máximo representante del baloncesto femenino en Albacete, es uno de los favoritos para la lucha por el ascenso.

De este modo, todo aquel interesado en el equipo podrá disponer de información como el calendario de la temporada, las crónicas de los partidos disputados, etc. Además, la entidad incorporará una sección con las fichas de las jugadoras, entrevistas y un foro interactivo.

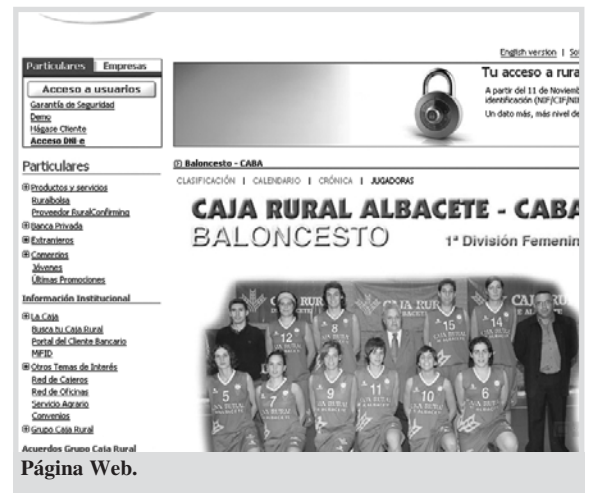

Con la incorporación de la sección en la web, la entidad pretende que aumente el apoyo al deporte de la ciudad, además de

lograr un mayor compromiso de los ciudadanos con uno de los equipos con más nivel de Albacete.

**Desde Villarrobledo**

## La XVI Cena de la Solidaridad, el sábado día 28

**Francisco Tomás.-** La ya muy tradicional Cena de la Solidaridad en Villarrobledo, tendrá lugar el sábado día 28 de noviembre, a partir de las 9 de la noche, en los salones del restaurante Casa Lorenzo, organizado por la Asociación Amigos del Tercer Mundo, grupo de voluntarios de Cáritas Interparroquial de esta ciudad, preocupados por la solidaridad desde el compromiso, el encuentro y la transformación social. Convencidos de que otro mundo más justo es posible.

En cada una de las anteriores celebraciones de esta singular cena, la concurrencia ha sido al máximo de la

capacidad de los salones, con un ambiente insuperable, el servicio de las mesas por jóvenes voluntarios, orquesta, teatro, intervenciones poéticas, baile y otras series de aportaciones sobre la marcha, que hacen que cada año aumente el número de asistentes, teniendo que aprovechar los

rincones, al máximo, terminando todos muy contentos y satisfechos.

No obstante, también es posible la colaboración con la conocida fórmula de la "fila cero", Todo lo recaudado es enviado al Departamento de Petén, de Guatemala, para el desarrollo comunitario de las

comunidades indígenas, cuyos logros de años anteriores, hasta se han podido ver fotografiados. El importe del cubierto es de 25 euros

Ni que decir tiene, que entre los asistentes los hay de todas las edades, predominando la juventud, lo que también contribuye al buen ritmo de la fiesta.



## Cospedal pedirá responsabilidades penales por la gestión de CCM

La presidenta regional del Pp apoya la labor de Manos Unidas, en su 50 aniversario



En el centro, Juana Perete y María Dolores Cospedal, junto a colaboradores de Manos Unidas.

La presidenta del Pp en Castilla-La Mancha y secretaria general del partido, **María Dolores Cospedal**, mostró su apoyo a Manos Unidas en la exposición que la ONG ha organizado en la Delegación de la Junta en Albacete con motivo de su 50 aniversario. Cospedal estuvo acompañada por la presidenta de Manos Unidas en Albacete, **Juana Perete**, el presidente del Pp provincial, **Marcial Marín**; la portavoz de la formación en el Ayuntamiento de Albacete, **Car-**

**men Bayod**, y otros miembros del partido.

Previamente, la presidenta del Pp regional mantuvo un encuentro informal con los medios de comunicación "off the record", en la que abordó distintos temas como la situación de Caja Castilla-La Mancha, de la que, por la información aparecida hasta el momento, dijo que parece que se va a convertir en un banco; sobre la situación del Alakrana, exigió al Gobierno que su actuación sea ejemplarizante y que "haga

todo cuanto tenga que hacer para que los secuestrados sean liberados"; respecto al Estatuto de Castilla-La Mancha, estancado en el Congreso, confió en que antes de que acabe el año salga adelante; en cuanto a la encuesta recientemente publicada por el diario La Tribuna, que afirma que el Psoe obtendría mayoría absoluta en la región si se celebrasen las elecciones, Cospedal afirmó que los datos que manejan en el partido dicen "justamente lo contrario".

## El Ayuntamiento presenta un borrador para regular el botellón

Quienes lo practiquen podrían ser multados si mantienen comportamientos incívicos



Unos jóvenes realizando un botellón.

El Ayuntamiento de Albacete ha presentado, a la Mesa por la Convivencia Ciudadana, un borrador de ordenanza bajo el epígrafe "Ordenanza reguladora de los Espacios Públicos de Albacete para Fomentar y Garantizar la Convivencia

Ciudadana y el Civismo". Esta propuesta recoge medidas para el fomento de la convivencia, normas de conducta en el espacio público, depósito de residuos y la degradación visual del entorno urbano.

De este modo, los inte-

grantes a la Mesa cuentan con tres semanas para plantear nuevas propuestas y sugerencias. Según el concejal de Medio Ambiente, Sostenibilidad y Promoción Económica, **Ramón Sotos**, esto supone que quien realice botellón será multado si su comportamiento supone una práctica incívica y molesta a otros ciudadanos.

La Mesa por la Convivencia Ciudadana está compuesta por representantes de los colectivos sociales e institucionales de la ciudad -padres, jóvenes, comerciantes, vecinos, sindicatos, hosteleros y empresarios, entre otros-.

## Consumo difundirá material sobre prevención en el uso de Internet por los jóvenes

El Defensor del Pueblo, con el programa "Ventanas", también ofrece información didáctica a padres y profesores



José Manuel Martínez Cenzano y Jesús Montalvo.

El Instituto de Consumo de Castilla-La Mancha se ha adherido al programa "Ventanas", un proyecto destinado a preservar y garantizar los derechos de los niños cuando utilizan las nuevas tecnologías, especialmente Internet. El director del Instituto de Consumo, **Jesús Montalvo**, que firmó la adhesión al proyecto con el Defensor del Pueblo de Castilla-La Mancha, **José Manuel Martínez Cenzano**, manifestó que "aunque Internet es un excelente medio de comunicación e información, los más jóvenes pueden encontrar contenidos nocivos, contactar con extraños y aislarse".

Con esta adhesión, el Instituto de Consumo se compromete a difundir el

material del programa, que consiste en una aplicación multimedia, para niños de ocho a doce años, que también incluye mensajes para padres y profesorado, en los ocho centros de Formación del Consumidor de la región, por los que pasan 50.000 menores cada año.

El CD interactivo forma a los niños y ofrece a los padres y profesores una herramienta didáctica para saber cómo afrontar un posible uso inadecuado de la red.

El Defensor del Pueblo agradeció a Jesús Montalvo su participación en el proyecto puesto que, "a través de la red de los centros del Instituto de Consumo, la información de Ventanas va a llegar a un número mayor de participantes".

### RESTAURANTE - EL CALLEJÓN



El más típico ambiente  
Alta gastronomía,  
calidad y servicio

Guzmán el Bueno  
Tel. 967 21 11 38. ALBACETE

# Constantino Romero y la Banda Sinfónica colaboran con los niños enfermos de cáncer

El concierto, a beneficio de Afanion, es este domingo, 15 de noviembre, a las 12, en el Auditorio Municipal, y la entrada cuesta seis euros



Asensio López, Soledad Velasco y Fernando Bonete.

Constantino Romero narrará el cuento musical "Pedro y el Lobo" que interpretará, este domingo, 15 de noviembre, la Banda Sinfónica Municipal en su concierto benéfico a favor de la Asociación de Familiares de Niños Enfermos de Cáncer, Afanion. La cita es a las 12.00, en el Auditorio Municipal.

El presidente de Afanion, Asensio López, acompañado por la concejala de Feria y III Centenario, Soledad Velas-

co, y el director de la Banda Sinfónica Municipal, Fernando Bonete, explicó que la entrada al concierto tiene un precio de seis euros, y su recaudación irá destinada a mejoras de infraestructuras y programas de la asociación. Dada la acogida que ha tenido en ediciones anteriores -la que se celebra este domingo es la VIII-, se espera que se complete el aforo del Auditorio Municipal, que cuenta con 550 butacas.

La primera parte del concierto será la del cuento musical de Prokófiev "Pedro y el Lobo", y la segunda se compondrá de bandas sonoras de conocidas películas y series de animación juveniles, como "Los Simpsons" y "Piratas del Caribe"; y canciones populares infantiles. Bonete aseguró que el concierto será muy participativo, aunque se reservó alguna sorpresa para los espectadores que acudan al evento.

# El Circuito Diminuto llevará un espectáculo de magia a 21 municipios de la provincia

"Harry el Mago Urbano y su Desafío Extremo" hará un recorrido desde los juegos clásicos hasta los escapes imposibles



Luis Carlos Roldán, Consuelo Cano y Ricardo Beléndez.

La Diputación Provincial presentó el nuevo espectáculo del Circuito Diminuto, que recorrerá 21 municipios de la provincia durante lo que queda de noviembre y la primera quincena de diciembre: "Harry el Mago Urbano y su Desafío Extremo".

La diputada de Cultura, Consuelo Cano, acompañada por el director de Caja Murcia -entidad colaboradora-, Luis Carlos Roldán, y el gerente de Cultural Albacete, Ricardo Beléndez, explicó que "Harry el Mago" es un ilusionista profesional que ha participado en varios circuitos de teatro y programas de televisión. Además, realiza talleres y cursos de magia, y fundó la primera Academia de Ma-

gia en España.

El mago practica un nuevo y moderno concepto de ilusionismo, denominado "Magia Urbana". Realizará un recorrido desde los juegos clásicos presentados desde una perspectiva urbana y moderna, "hasta escapes imposibles y desafíos extremos", señaló Beléndez.

La diputada recordó que ésta es la tercera entrega que realiza el Circuito Diminuto en 2009. "Gracias a la fórmula del Circuito Diminuto se logra que un mismo espectáculo pueda hacer una gira intensa en un espacio de tiempo de un mes, al jugar a favor las distancias relativamente cortas que hay entre los municipios que se suman", señaló Consuelo Cano.

Epoteea - Restaurante

Casa Basilio

Grupo Mantequeras Latienda

www.mantequeraslatienda.com  
e-mail: info@mantequeraslatienda.com

Gaona, 16 - 02001 ALBACETE  
Telfs. 967 96 30 89 - 967 52 22 47 - 687 51 20 78

mayor 30 cafetería

c/ Mayor, nº36  
Telf - 967 213119

# CONCEJALÍA DE CULTURA



## AYUNTAMIENTO DE ALBACETE

*Gobierno para las personas*



### EXPOSICIONES

#### • Patrimonio Arquitectónico Urbano y Paisajístico Desaparecido y Recuperado

- Esta exposición es un recuerdo de aquellos espacios urbanos que constituyeron lugares con impronta y de relación para los albaceteños de muchas épocas y que por causas hoy incomprensibles se demolieron de forma persistente. Hasta el 31 de diciembre. En el Museo de la Paz.

#### • "Cuchillos de Albacete. Tesoros de tres siglos"

- El Museo Municipal de la Cuchillería de Albacete acoge una exposición temporal en la que se muestran cuchillos, puñales, dagas, almaradas y puntillas de los siglos XVII, XVIII y XIX realizados por artesanos de Albacete. Hasta enero de 2010. Museo de la Cuchillería de Albacete. Plaza de la Catedral s/n.

#### • Colección Internacional de Arte Popular del Ayuntamiento de Albacete

- Basada en la Colección de Ar-

te Popular de Ramírez de Lucas. Hasta el tres de enero de 2010, en el Museo Municipal.

#### • Patrimonio Arquitectónico Urbano y Paisajístico Desaparecido y Recuperado

- Esta exposición es un recuerdo de aquellos espacios urbanos que constituyeron lugares con impronta y de relación para los albaceteños de muchas épocas y que por causas hoy incomprensibles se demolieron de forma persistente. Hasta el 31 de diciembre, en el Museo de la Paz.

#### • Exposición premios IX de fotografía sobre la cuchillería

- Las fotografías premiadas en este IX Concurso de Fotografía sobre la Cuchillería, más otras 50 obras seleccionadas de diferentes autores, participarán en la exposición que tendrá lugar en la Sala de Exposiciones de Caja Castilla La Mancha sita en la calle de San José de Calasanz, s/n de Albacete, hasta el 17 de noviembre de 2009

### CASA DE LA CULTURA JOSÉ SARAMAGO

#### Conferencias

##### • Paloma Uría

- "Larra, un escritor inconformista". Bicentenario del nacimiento de Larra. El día 18 de noviembre, a las 20:00 horas.

##### • Eugenio M. Fernández Aguilar

- "¿Llegó el hombre a la luna?". Año Internacional de la Astronomía. El día 26 de noviembre, a las 20:00 horas.

##### • Carlos París

- "Ser humano y naturaleza a través de la evolución". Bicentenario nacimiento de Darwin. El día tres de diciembre, a las 20:00 horas.

##### • Bernardo Atraga

- "Los buenos trabajos de la literatura". El día 10 de diciembre, a las 20:00 horas.

#### Actuaciones

##### • Teatro Universidad Popular

- "Figaro, observador indolen-

te". Bicentenario del nacimiento de Larra. El día 18 de noviembre, a las 21:00 horas.

##### • Silva Carpetana Trío

- "Música Infrecuente". Folk para zanfona y albugue. El día 27 de noviembre, a las 20:00 horas.

##### • Unión Musical Ciudad de Albacete

- "Ser un oyente activo". Concierto Didáctico II. El día cuatro de diciembre, a las 20:00 horas.

##### • Música Intercultural africana

- Keurqui Crew, Hip Hop Senegal; Tam Tam, Percusión y canción africana. El día 11 de diciembre, a las 20:00 horas.



### CONVOCATORIAS



#### • Hecho en Albacete

- La Concejalía de Cultura junto a Cultural Albacete quieren mostrar en el Teatro Circo las mejores producciones de artes escénicas de grupos aficionados o neo profesionales. Se pueden presentar producciones de teatro, danza, música o contenidos multidisciplinares que hayan sido estrenadas antes del 30 de octubre. Hasta el 15 de noviembre.

#### • II Concurso de "Artistas por la Paz"

- Se convoca el II Concurso de Arte digital. Podrán participar todas las personas o colectivos presentando obras inéditas que no hayan sido premiadas o seleccionadas en otros concursos o certámenes. Las obras serán realizadas con herramientas digitales y que tenga tratamiento artístico. Hasta el 10 de enero de 2010.

#### • III Edición Premios Periodísticos de Turismo "Ciudad de Albacete"

- Se premiarán aquellos reportajes, crónicas o entrevistas que, hayan destacado en medios de comunicación con temas relacionados con la feria de septiembre y/o otros recursos turísticos de la ciudad. Los trabajos deberán haberse realizado y difundido entre el 1 de agosto y el 15 de diciembre de 2009.

### FILMOTECA ALBACETE

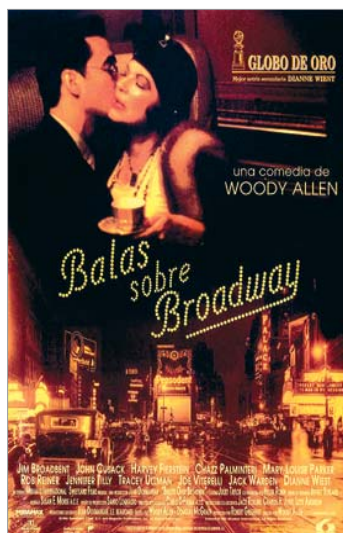
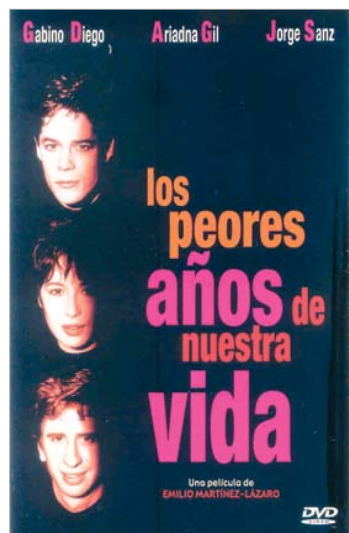

#### • Me siento rejuvenecer (Monkey Business, 1952)

- El día 17 de noviembre, a las 20:30 y a las 22:15 horas.

#### • Los peores años de nuestra vida (1994)

- El día 18, a las 20:30 y a las 22:15 horas.

#### • Balas sobre Broadway (Bullets over Broadway, 1994)

- El día 19, a las 20:30 y a las 22:15 horas.

#### • A ciegas (Blindness, 2008)

- El día 20, a las 20:15 y a las 22:30 horas.

#### • Celebrity (1998)

- El día 21, a las 18:00 horas.

#### • El rey pasmado (1991)

- El día 24, a las 20:15 y a las 22:15 horas.

#### • Maridos y mujeres (Husbands and Wives, 1992)

- El día 25, a las 20:15 y a las 22:15 horas.

#### • Caminando - Still walking (Arutemo, arutemo)

- El día 26, a las 20:30 y a las 22:15 horas.

#### • Poderosa Afrodita (Mighty Aphrodite, 1995)

- El día 27, a las 20:30 y a las 22:15 horas.



# Guía Cultural

PRESENTADA POR



**El Oeste**

El Oeste Hogar - Rosario, 16. - www.eloestehogar.com  
Tel. 967 24 20 12 - 967 24 15 50 ALBACETE



## EXPOSICIONES

### • Exposición de pintura de Emilio Marcos Garrido

- Hasta el 20 de noviembre, en el Archivo Histórico de Albacete, el autor nos muestra su paso de la pintura realista a la simbólica abstracta, muestra de sentimientos y vivencias.

### • Exposición fotográfica del Patrimonio.

- Hasta el 31 de diciembre, en el Museo de la Paz, exposición del patrimonio arquitectónico, urbanístico y paisajístico desaparecido en Albacete, desde los años 60, como el Alto de la Villa. Con esta exposición se pretende inmortalizar aquel Albacete.

### • Colección Internacional de Arte Popular

- Basada en la Colección de Arte Popular de **Ramírez de Lucas**. Hasta el tres de enero de 2010, en el Museo Municipal.

### • "Cuchillos de Albacete. Tesoros de tres siglos"

- El Museo Municipal de la Cuchillería de Albacete acoge una exposición temporal donde se muestran cuchillos, puñales, dagas, almaradas y puntillas de los siglos XVII, XVIII y XIX realiza-



Museo de la Cuchillería.

dos por artesanos de Albacete, verdaderos tesoros que han sido cedidos por diferentes coleccionistas, el Museo Arqueológico Nacional y del Museo de Albacete. Hasta enero de 2010. Museo de la Cuchillería de Albacete. Plaza De la Catedral s/n.

## CONVOCATORIAS

### • Hecho en Albacete

- La Concejalía de Cultura junto a Cultural Albacete quieren mostrar en el Teatro Circo las mejores producciones de artes escénicas de grupos aficionados o neo profesionales. Se pueden presentar producciones de teatro, danza, música o contenidos multidisciplinares que hayan sido estrenadas antes del 30 de octubre. Hasta el 15 de noviembre.

### • III Edición Concurso de Fotografía de Denuncia Ambiental "José Manuel Pérez Pena"

- Hasta el 30 de noviembre, Ecologistas en Acción de Albacete convoca "esta nueva edición del concurso para homenajear al compañero fallecido y motivar a los ciudadanos que utilicen la fotografía para denunciar situaciones de deterioro ambiental en la provincia".

## MÚSICA

### • Conciertos en familia

- La **Banda Sinfónica Municipal de Albacete** ofrecerá, el día 15 de noviembre, a las 12:00 horas, un concierto a beneficio de Afanion; con dirección de **Fernando Bonete Piqueras**, y un narrador de lujo, **Constantino Romero**. En el Auditorio Municipal.

## DANZA

### • La Bella Durmiente

- **Carmen Roche** estrena en el Teatro Circo su nuevo espectáculo **La Bella Durmiente**, el día 14 de noviembre, a las 20:00 horas. Es un espectáculo familiar, basado en el cuento de **Charles Perrault**, con música de **Tchaikovsky**.

## Vida universitaria

# La UCLM ofrece un máster de Turismo Rural y Desarrollo Local

Los alumnos conocerán in situ casos prácticos por todo el territorio nacional



La Universidad de Castilla-La Mancha impartirá, en los campus de Albacete y Cuenca, el Máster de Turismo Rural y Desarrollo Local, desde el 26 de noviembre hasta julio de 2010.

Este postgrado, que oferta un máximo de 25 plazas y 60 créditos, está orientado a la formación en la mejora de los destinos turísticos de interior y en la creación de productos vinculados al turismo rural, un sector que demanda especialistas que afronten el impacto de las nuevas tecnologías y la creciente competencia, transformación y peso de la actividad turística.

El máster está dirigido a diplomados y licenciados en Humanidades, Turismo, Geografía, Historia, Historia del Arte, Economía, Derecho y Empresariales; a equipos y agentes de los programas de Desarrollo Rural; a responsables y técnicos administrativos del área de Turismo y Medio Ambiente, y a profesionales de empresas dedicadas al turismo.

Según apuntan desde la organización, este máster viene a dar respuesta a un sector necesitado de capital humano formado y reciclado, que haga frente a los problemas estructurales que viene padeciendo y que impiden incrementar la ocupación media de los establecimientos pese al fuerte crecimiento que ha experimentado el turismo rural en Castilla-La Mancha en las dos últimas décadas.

## La metodología

La metodología docente incluye actividades presenciales y semipresenciales, desarrolladas durante 600 horas por profesores de trece universidades españolas, especialistas de instituciones públicas con responsabilidades en el sector y técnicos vinculados a empresas relacionadas con el turismo desde diferentes ámbitos. La mitad del máster de forma presencial se impartirá en el campus de Albacete y, el resto, en el de Cuenca. En su aplicación práctica, los alumnos se beneficiarán de acciones formativas sobre el terreno, ya que conocerán casos prácticos por todo el territorio nacional.

**Albaproa** S.L.

Asesoría laboral, fiscal y contable  
AL SERVICIO DE LA PEQUEÑA Y MEDIANA EMPRESA

ALBACETE. Avda. de España, 35. - Tel. 967 22 61 62 - Fax: 967 50 41 40

**Los Números de la Suerte**



**VIERNES 6 DE NOVIEMBRE**

**Números:**  
11, 19, 34, 43 y 45  
**Estrellas**  
5 y 9

**lotería nacional**

**JUEVES 12 DE NOVIEMBRE**

Primero: **83.660**  
Segundo: **50.013**

Reintegros:  
**0, 2 y 9**

**SÁBADO 7 DE NOVIEMBRE**

Primero: **80.478**  
Segundo: **51.194**

Reintegros:  
**0, 7 y 8**

**lotería primitiva**

**Jueves 12**

**5, 16, 18, 23, 34 y 36 (17)**

Reintegro: **1**

**Sábado 7**

**15, 30, 33, 40, 47 y 48 (31)**

Reintegro: **6**

**GORDO DE LA PRIMITIVA**

**Domingo 8**

**3, 12, 20, 33 y 34**

Número clave: **9**

**Bono Loto**

**Lunes 9**

**5, 11, 15, 19, 27 y 46 (45)**

Reintegro: **5**

**Martes 10**

**4, 20, 23, 26, 33 y 41 (18)**

Reintegro: **6**

**Miércoles 11**

**10, 12, 23, 24, 28 y 30 (25)**

Reintegro: **4**

**Viernes 6**

**4, 12, 28, 42, 46 y 49 (17)**

Reintegro: **7**

**ONCE**

**Lunes 9:**

**00.202 (R-0 y 2)**

**Martes 10:**

**53.476 (R-5 y 6)**

**Miércoles 11:**

**51.601 (R-5 y 1)**

**Jueves 12:**

**54.239 (R-5 y 9)**

**Viernes 6:**

**16.377 (Serie 131 - R-7)**

**Domingo 8:**

**01.281 (Serie 009 y R-1)**



**Jueves 12**

**3, 8, 19, 26, 30, 31 y 36**

Reintegro: **9**

**Domingo 8**

**8, 10, 22, 32, 33, 34 y 37**

Reintegro: **3**

**FARMACIAS**

14	Díaz Abad. Arquitecto Vandelvira, 28 (esquina Collado Piña) Mansilla Legorburo. Mayor, 30 (junto a Pasaje Lodaers) Callejo. Hermanos Falcó, 27 (cerca Hospital General) Buendía Sánchez, M <sup>a</sup> Luz. Avenida Ramón Menéndez Pidal, 44
15	Méndez de las Peñas. Pérez Pastor, 81 (esquina Hermanos Giménez) Farmacia San Agustín. Muelle, 7 (frente a Clínica Médica) Farmacia Parque Sur. San Felipe Neri, s/n (frente Parque infantil de Tráfico) Rubio Peiró. Virgen del Pilar, 47 (zona Fiesta del Arbol - Canal María Cristina)
16	Molina. Feria, 63 (frente a Plaza de Toros) Carrasco. Vicente Aleixandre, 10 (junto Centro de Salud avda. de la Estación) Farmacia del Rosario. Rosario, 38 Panadero - Robles. Isabel La Católica, 37
17	García-Cifo. Hnos. Giménez, 6 (junto Puerta de Hierros de la Feria) González Tolosa. Ramón y Cajal, 23 Farmacia Tejares 61. Tejares, 61 Sociats. Blasco Ibañez, 32 (junto a Octavio Cuartero)
18	Baena Jiménez. San Antonio, 34 (frente Hotel Europa) Farmacia Plaza Mayor. Mayor, 3 (junto a Plaza Mayor) Ruiz Amaya. Hermanos Falcó, 6 (esquina Batalla del Salado, junto a Gasolinera) Lerma. Carretera de Jaén, 44
19	Frías Mirasol, A.M. Francisco Pizarro, 39 Lara Tejedor. José de Carvajal, 20 (frente aparcamiento de Eroski) Membiola. Doctor García Reyes, 5 (zona Parque Sur) Aleman Roldán. Bilbao, 24 (junto antiguo Ambulatorio zona Feria)
20	Lucas Paños. Rosario, 143 Nuestra Sra. de Cubas. Guadalajara, 10 (zona Paseo de la Cuba - frente gasolinera) F. Lozano. Tesifonte Gallego, 13 Rosa M <sup>a</sup> Martín La Calle. Baños, 43
21	Eloy Marín Nieto. Paseo Circunvalación, 41 González Tobarra. Ignacio Monturiol, 3 (Detrás Fábrica de Harinas de Fontecha) Polo Gómez. Avda. de España, 71 Local 25 Campus Universitario-(junto Hotel Universidad) López Carrascosa. Joaquín Quijada, 19 (esquina Doctor Ferrán - cerca Paseo Feria)
22	Carmona García. Lope de Vega, 20 (esquina con calle Granada) Aguilar Candel. Antonio Machado, 20 (junto a Franciscanos) Santa Teresa. Mayor, 16 Farmacia Roldán. Hermanos Falcó, 36 (frente Hospital General)

**Farmacias de Guardia (a partir de las 21:30 horas)**

14	Díaz Abad. Arquitecto Vandelvira, 28 (esquina Collado Piña) Mansilla Legorburo. Mayor, 30 (junto a Pasaje Lodaers) Farmacia Avenida. Avenida de España, 21
15	Méndez de las Peñas. Pérez Pastor, 81 (esquina Hermanos Giménez) Farmacia San Agustín. Muelle, 7 (frente a Clínica Médica) Farmacia Avenida. Avenida de España, 21
16	Molina. Feria, 63 (frente a Plaza de Toros) Carrasco. Vicente Aleixandre, 10 (junto Centro de Salud avda. de la Estación) Farmacia Avenida. Avenida de España, 21
17	García-Cifo. Hnos. Giménez, 6 (junto Puerta de Hierros de la Feria) González Tolosa. Ramón y Cajal, 23 Farmacia Avenida. Avenida de España, 21
18	Baena Jiménez. San Antonio, 34 (frente Hotel Europa) Farmacia Plaza Mayor. Mayor, 3 (junto a Plaza Mayor) Farmacia Avenida. Avenida de España, 21
19	Frías Mirasol, A.M. Francisco Pizarro, 39 Lara Tejedor. José de Carvajal, 20 (frente aparcamiento de Eroski) Farmacia Avenida. Avenida de España, 21
20	Lucas Paños. Rosario, 143 Nuestra Sra. de Cubas. Guadalajara, 10 (zona Paseo de la Cuba - frente gasolinera) Farmacia Avenida. Avenida de España, 21
21	Eloy Marín Nieto. Paseo Circunvalación, 41 González Tobarra. Ignacio Monturiol, 3 (Detrás Fábrica de Harinas de Fontecha) Farmacia Avenida. Avenida de España, 21
22	Carmona García. Lope de Vega, 20 (esquina con calle Granada) Aguilar Candel. Antonio Machado, 20 (junto a Franciscanos) Farmacia Avenida. Avenida de España, 21

**Los días de la semana**

EL SOL		SANTORAL	LA LUNA	
Sale	Se pone		Sale	Se pone
7,00	16,58	14 Sáb. S. Serapión, abog. contra cólicos; S. Lorenzo, ob. y cf. San Clementino; Sta. Veneranda, vg.	04,31	15,16
7,01	16,57	15 Dom. San Eugenio I, arz. y patón de Toledo; Ss. Alberto Magno, S. Leopoldo.	05,40	15,48
7,02	16,57	16 Lun. Santa Margarita de Escocia, Sta. Gertrudis, Ss. Edmundo, ob.; Rufino y Valerio, mrs.	06,48	16,25
<p>Nueva en Sagitario, a las 19:15 horas. - Continuarán dominando los vientos del SO., en algunos días, recios y como borascosos; serán abundantes los nublados espesos que dejarán caer en extensas zonas copiosos aguaceros; temporal de invierno, frío y desapacible durante varios días; brumas matinales que tardarán en disiparse.</p>				
7,03	16,56	17 Mar. Sta. Isabel de Hungría, S. Lisardo, Sta. victoria, Ss. Dionisio y Aniano, obs.	07,53	17,08
7,04	16,55	18 Mié. La Dedicación de la basílica de S. Pedro y S. Pablo; S. Román y S. Odón.	08,53	17,57
7,05	16,54	19 Jue. Ss. Crispín, Máximo, mrs.; Severino y Feliciano, mrs.; S. Ponciano, cf.	09,46	18,52
7,07	16,54	20 Vie. Día Universal del Niño. Santos Dionisio, Benigno, Gregorio, Agapito, Eustaquio, mrs.	10,30	19,51
7,08	16,53	21 Sáb. La presentación de Ntra. Señora. Ss. Honorio, Rufo y Esteban, mrs.; S. Celso.	11,07	20,52
7,09	16,53	22 Dom. Festividad de Cristo Rey. Sta. Cecilia, p. de la Música; Ss. Ananías, Mauro y Filemón.	11,39	21,53

**Teléfonos de interés**

ALBACETE	
Bomberos Sepel.....	085
Bomberos.....	080
Policía Nacional.....	091
Policía Municipal.....	092
Guardia Civil.....	062
Cruz Roja. Ambulancia.....	967 21 90 12
Información Refe.....	902 24 02 02
Estación de Autobuses.....	967 21 60 12
Protección Civil.....	967 50 88 01
MELLÍN	
Comisaría de Policía.....	967 30 15 16
Servicio Urgencia S. S.....	967 30 03 63
Policía Municipal.....	967 30 00 00
Bomberos.....	967 30 00 80
Cruz Roja.....	967 30 08 80
Hospital Comarcal.....	967 30 95 00
VILLARROBLEDO	
Policía Municipal.....	967 14 04 00
Comisaría de Policía.....	967 14 15 16
Guardia Civil.....	967 14 01 27
Bomberos.....	967 14 00 80
Cruz Roja.....	967 14 35 00
Hospital de Villarrobledo.....	967 13 30 00
LA HODA	
Policía Municipal.....	967 44 40 92
Guardia Civil.....	967 44 13 05
Bomberos.....	967 44 40 92
Centro de Salud.....	967 44 00 55
Cruz Roja.....	967 44 05 64
ALAMASA	
Bomberos.....	967 34 00 80
Hospital General de Almansa.....	967 33 95 00
Hospital Vtra. S. Belén.....	967 34 14 04
Policía Municipal.....	967 34 01 00
Guardia Civil.....	967 34 00 96
Cruz Roja.....	967 34 11 90
HOSPITALES DE ALBACETE	
HOSPITAL GENERAL UNIV. de ALBACETE. Hermanos Falcó, s/n. - Tel. 967 59 71 00 - 967 21 43 63.	
HOSPITAL VIRGEN DEL PERPETUO SOCORRO. Seminario, 4. Tel. 967 59 77 99	
CLINICAS DE ALBACETE	
SANTA CRISTINA. Pérez Galdós, 3. - Tel. 967 22 33 00.	
ROSARIO. Rosario, 102. - Tel. 967 22 18 54 - 967 22 18 54.	
RECOLETAS. Pl. Madroño, 11. - Tel. 967 24 51 83 - 967 19 00 72.	

**CENTRO DE RECONOCIMIENTO MEDICO PARA CONDUCTORES Y PERMISO DE ARMAS**



José Isbert, 1  
Tel. 967 21 19 29  
02001 ALBACETE

**CLINICA DENTAL RAFAEL PLA**

Martínez Villena, 21  
Tel. 967 21 78 23. ALBACETE

## Ocio y participación para fomentar una correcta alimentación a los niños

Una compañía enseñará, con clases didácticas y una obra de teatro, cómo llevar una dieta saludable



Ricardo Beléndez, Jorge Laborda, Jesús Montalvo, Angelina Martínez y Víctor Fernández.

El Gobierno regional, el Ayuntamiento de Albacete, la Diputación Provincial y el Corte Inglés presentaron una nueva edición del Programa Consume Cultura y Salud, una iniciativa desarrollada por Cultural Albacete en el que se fusionan las acciones formativas, lúdicas y nutricionales combinadas en un entorno participativo.

El gerente de Cultural Albacete, **Ricardo Beléndez** explicó, junto al director del Instituto de Consumo de Castilla-La Mancha, **Jesús Montalvo**;

el concejal de Consumo, **Jorge Laborda**; la delegada de Salud y Bienestar Social, **Angelina Martínez**, y el responsable de Comunicación de El Corte Inglés, **Víctor Hernández**, que este programa, dirigido a niños de entre siete y doce años, pretende ser un punto de apoyo, complementario a la actividad escolar, para aportar novedades en el campo de las relaciones personales, el ocio y la alimentación. Desde que se puso en marcha esta iniciativa, en 2005, han participado más de 7.000 escola-

res de toda la provincia.

En el programa, que se desarrollará entre noviembre y mayo, participantes de la compañía Tirita de Teatro se desplazarán a centros de formación al consumidor donde, con talleres didácticos, darán información a los escolares sobre los hábitos de consumo saludable. Después, se desplazarán al Teatro Circo, donde los niños asistirán a una obra teatral sobre los conocimientos adquiridos. Tras la obra, disfrutará de un desayuno saludable.

## Albacete ya cuenta con una pista de skate

Albacete ya cuenta con una pista de skate. La alcaldesa de Albacete, **Carmen Oliver**, acompañada por la concejala de Juventud, **María Llanos Caulín**; el presidente de la Federación de Asociaciones de Vecinos, **Fava**, **Francisco Hurtado**; el presidente de la Asociación de Skate Albacete, **Fran Milla**, y la presidenta del Foro de la

Participación, **Aurora Griñán**, inauguró la nueva pista, que se ha financiado con cargo al Fondo Estatal de Inversión Local.

Milla expresó su satisfacción por ver "hecha realidad la aspiración de conseguir un espacio seguro, sin prestar a los vecinos y en la que se ha puesto mucho esfuerzo e ilusión".



Carmen Oliver, durante la inauguración de la pista.

## Chiribitas

El Partido Popular ha dicho en rueda de prensa que la autovía de Cuenca sufre un retraso en su construcción y no va a estar terminada en el primer plazo, que era 2010. El compromiso era adjudicarlo antes de 2011.



Podía haber aprovechado la ocasión para hacer un repaso general a las autovías y decir que la de Ciudad Real y la de Toledo se han terminado dos años antes del plazo que dio el propio Partido Popular, si ganaba las elecciones de 2007: 2011. Fue en una rueda de prensa a la que asistió el entonces europarlamentario Luis Herrero.



En mitad del otoño y temperaturas primaverales. Será el veranillo de San Alberto Magno. En el Norte, ha habido frío de verdad, algo de nieve y mucha lluvia, hasta desbordarse los ríos del País Vasco.



Por aquí, no hay peligro de riadas, de momento, en un otoño que está siendo especialmente seco: cuatro tormentas, al final de la Feria de Albacete, hace dos meses, y un poco más hace más de un mes. La cosa empieza a pintar fea.



Es lo que tiene el muchacho, Guti, el jugador del Real Madrid: que es sincero. Ha dicho a los cuatro vientos, en plena crisis de juego y cuando su equipo es objeto de fuertes críticas que a él le "gusta salir por la noche", "estar en una discoteca a las seis de la mañana".



José María Gutiérrez Hernández, Guti.

Algo de eso le decía Romario a Cruyff, que le permitió hacerlo siempre que marcara goles y el brasileño se descolgó aquel año con 35.



El fino y prometedor centrocampista podría llegar a un pacto similar, ¿o no?



Otro que no tiene desperdicio es el presidente valenciano, que lo mismo aparenta tener un ataque de histeria estilo corista que se pone melodramático. En un debate en las Corts le ha dicho a su adversario que lo que realmente le gustaría a su señoría, el socialista, es verlo "tirado en una cuneta boca abajo" a él, el *molt honorable*. Luego, pidió las disculpas que habían negado sus diputados.



Aunque pagara los trajes, que no los pagó, ese hombre no está para gobernar.

chiribitas chiribitas chiribitas chiribitas