

## La alcaldesa confirma que prohibirá el botellón; ¿cómo?

Juventudes Socialistas exige que se debata en la Mesa de la Convivencia



Carmen Bayod, con los presidentes de las asociaciones de vecinos.

La alcaldesa de Albacete, Carmen Bayod, aseguró, a los vecinos de los barrios más afectados por el fenómeno del botellón, que su Gobierno sigue trabajando

para modificar la Ordenanza Cívica y que se pueda prohibir el botellón. Juventudes Socialistas critica que esta decisión siga adelante sin haberse debatido en la

Mesa de la Convivencia, en la que están representados todos los implicados, y que llegó a un acuerdo mayoritario para no prohibirlo.

(Pág. 13)

## El concejal de Hacienda anuncia una subida de tasas, en Albacete

La oposición exige que la subida se realice por tramos, según la renta de los ciudadanos

El Gobierno municipal subirá las tasas públicas para hacer frente a las deudas del Ayuntamiento, aunque

asegura que mantendrá su compromiso de no subir los impuestos. El Psoe anunció que apoyará esta medida

siempre que se establezcan tramos en función de la renta de los ciudadanos.

(Pág. 5)



Juan Carlos López Garrido.

## Medalla de Oro de la Provincia para Ginés Meléndez

Seleccionador nacional de fútbol de la categoría sub 19, acaba de ganar la Copa de Europa

La Diputación Provincial propondrá que se otorgue la Medalla de Oro de la Provincia al seleccionador de fútbol sub 19, Ginés Meléndez, recién ganador de la Copa de Europa. Meléndez nació en Los Chospes, pedanía de la localidad albaceteña de Robledo, y estuvo ligado a la cantera del Albacete Balompié durante 18 temporadas.



Ginés Meléndez.

(Pág. 16)

## En la provincia, el ocio y la cultura no se van de vacaciones

Quienes se queden este mes de agosto en la provincia tienen una amplia oferta cultural y de ocio para elegir. En la capital, pueden optar por disfrutar de una película al aire libre en el parque Abelardo Sánchez; así como acudir a concier-

tos, flamenco, danza y obras teatrales en el Festival de Albacete. También pueden dirigirse a los numerosos municipios que celebran sus fiestas y ferias, como El Bonillo, Montealegre del Castillo, Almansa y Villarrobledo. (Págs. 18 a 29)



# En julio, el paro descendió, en Albacete, en 598 personas

Por cuarto mes consecutivo, se reduce y compensa las subidas del primer trimestre

El paro descendió, en julio, en Albacete, Castilla-La Mancha y España, en el mes de julio.

En Albacete, el desempleo disminuyó un 1,39% respecto a junio, con 598 personas parados menos. El número total de desempleados se situó en 42.463 personas. Respecto a julio de 2010, el paro aumentó un 6,02%, con 2.413 parados.

En la provincia, el paro descendió en tres sectores de actividad: servicios, con 545 desempleados menos; industria, con 110 menos; y en el colectivo sin empleo anterior, con 25 menos. El desempleo subió en el sector agrícola, con 44 personas más; y en el de construcción, con 38 más.

## Región

En Castilla-La Mancha, el paro disminuyó, en julio, un 1,23% respecto al mes anterior, con 2.582 desempleados menos. El número total de parados se situó en 206.611. Respecto a ju-

lio del año pasado, el desempleo aumentó un 9,33%, con 17.640 parados más.

El paro descendió, además de en Albacete, en todas las provincias de la región. En Toledo, disminuyó en 708 personas; en Guadalajara, en 544; en Ciudad Real, en 452; y en Cuenca, en 280.

## España

En España, el paro descendió un 1,02%, con 42.059 desempleados menos, respecto a junio. El número total de parados se situó en 4.079.742 personas. Respecto a julio de 2010, el paro aumentó un 4,38%, con 171.164 desempleados más.

Sólo en cinco comunidades autónomas -Aragón, Canarias, Madrid, Murcia y Navarra- y en la ciudad autónoma de Melilla, el paro aumentó respecto a junio de 2011.

## Contratos

En Albacete, se registraron, en julio, 13.131

contratos, lo que supone una disminución, respecto a junio, del 5,01%, con 693 menos; y un aumento, respecto a julio de 2010, del 1,59%, con 205 más.

En la región, se registraron 58.457 contratos, lo que supone un aumento, respecto al mes anterior, del 5,24%, con 2.909 más; y un descenso, en relación a julio de 2010, del 2,46%, con



Oficina del paro.

1.475 menos.

En España, se registraron 1.349.286 contratos; un 2,8% más que en

junio, con 36.767 más; y un 3,43% menos que el mismo mes del año anterior, con 47.979 menos.

## Desempleo, en julio

### En Albacete, por sectores

- Agricultura: +44. Total: 2.935.
- Industria: -110. Total: 5.512.
- Construcción: +38. Total: 6.868.
- Servicios: -545. Total: 23.403.
- Sin empleo anterior: -25. Total: 3.745.

### En Castilla-La Mancha, por provincias

- Albacete: -598. Total: 42.463.
- Ciudad Real: -452. Total: 53.837.
- Cuenca: -280. Total: 16.331.
- Guadalajara: -544. Total: 20.050.

- Toledo: -708. Total: 73.930.
- Castilla-La Mancha: -2.582. Total: 206.611.

- España: -42.059. Total: 4.079.742.

### Respecto a junio de 2011

- Albacete: -1,39%. -598.
- Castilla-La Mancha: -1,23%. -2.582.
- España: -1,02%. -42.059.

### Respecto a julio de 2010

- Albacete: +6,02%. +2.413.
- Castilla-La Mancha: +9,33%. +17.640.
- España: +4,38%. +171.164.

## Contrataciones, en julio

- Julio
  - Albacete: 13.131.
  - Castilla-La Mancha: 58.457.
  - España: 1.349.286.

### Respecto a junio de 2011

- Albacete: -5,01%. -693.
- Castilla-La Mancha: +5,24%. -1.475.
- España: +2,8%. +36.767.

### Respecto a julio de 2010

- Albacete: +1,59%. +205.
- Castilla-La Mancha: -2,46%. -1.475.
- España: -3,43%. -47.979.

## Acumulado de enero a marzo

	Albacete	Castilla-La Mancha	España
Enero	1.578	7.459	130.930
Febrero	504	4.044	68.260
Marzo	527	1.108	34.406
Total	2.609	12.611	233.596

## Acumulado de abril a julio

	Albacete	Castilla-La Mancha	España
Abril	-371	-2.124	-64.309
Mayo	-683	-3.188	-79.701
Junio	-843	-3.240	-67.858
Julio	-598	-2.582	-42.059
Total	-2.495	-11.134	-253.927

## El desempleo creció, según la Encuesta de Población Activa

Aunque según el Servicio Estatal Público de Empleo, el paro descendió los meses de abril, mayo y junio, tanto en la provincia como en la región, según la Encuesta de Población Activa, Epa, en ese trimestre, aumentó el número de desempleados.

Así, la Epa, que utiliza otra metodología para basar sus informes, señaló que, en Albacete, el número de parados au-

mentó, entre abril y junio, en 3.100 personas, hasta situarse en 48.400, con una tasa de paro del 24,26%. Y, en Castilla-La Mancha, el desempleo aumentó con 14.700 parados más, hasta situarse en 230.800 parados; y una tasa de paro del 23,01%.

En España, según la Epa, se registraron 76.500 parados menos, y la tasa de paro, se situó en el 20,89%.

## CASOS Y COSAS

CARLOS GUTIÉRREZ

## Incertidumbre

El panorama mundial no puede ser más incierto. Hace días que **Estados Unidos** ha solventado una quiebre administrativa de consecuencias bien previsibles para la economía mundial, un desastre. Pero el acoso de los mercados a todo lo que huele a sangre y negocio no solo no amaina, sino que suma nuevos objetivos; ya se habla de máximos de riesgo para **Francia**, hasta ahora, aliada de la todopoderosa e insolidaria **Alemania**.

**España** se encuentra en un ¡ay!, con la prima de riesgo acercándose a lo que los expertos llaman la línea de no retorno, el límite al que sigue siendo posible garantizar el pago de la deuda. Que la deuda pública sea más bien baja, respecto al entorno, permite seguir sacando pagarés al mercado con éxito. Pero la preocupación es evidente, hasta el punto de que **Mariano Rajoy** ha confesado que "en esta ocasión, **Zapatero** ha dicho la verdad", una declaración que le debe de haber dolido más que una muela del juicio respondona. Tanto se ha pasado el Pp diciendo que la cosa está muy mal que asegurar la solvencia del Estado le sale muy forzado; y, si lo hace, es porque espera gobernar sus designios en los próximos años y en Europa no vale decir que la herencia recibida es catastrófica. Hay que responder con porte de gobernante.

Es lo que se echa en falta en la **Junta de Comunidades de Castilla-La Mancha**, que 80 días después de ganar las elecciones y 50 desde la constitución de las Cortes, aún anda diciendo que lo que el nuevo equipo se ha encontrado es peor de lo esperado, sin que salga un documento oficial a ratificarlo. Lo que contrasta con el resto de comunidades autónomas que, si bien han mostrado el *quejío*, hace tiempo que se han puesto manos a la obra. El requerimiento al **Ministerio de Economía** para buscar soluciones se contestó con la necesidad de aportar un informe oficial de la Intervención General, que no aparece por ningún sitio. Lo cual, hace sospechar que no va a ser posible tener uno que cuadre con la multiplicación de la deuda, de 700 a 2.600 millones, que es la diferencia entre el último informe de la Intervención y lo que la nueva Consejería de Economía dice que le sale, sin intervenir. Del

calendario de pagos no se sabe nada, aunque los farmacéuticos de la región dicen que antes, hasta las elecciones, cobraban al mes, y que ahora ya se acumulan dos y medio de deudas. **Cospedal** va a tener que entrar a fondo en el cumplimiento de lo prometido. Al paso que va la cosa, ya para septiembre, o al pasar Feria, que se dice en **Albacete**.

El Ayuntamiento de **Albacete** sí ha empezado a tomar medidas o a ratificar o desmentir promesas. Está bien que en la **Feria** y los aldeaños no vaya a haber autocaravanas de los feriantes, lo que mejorará la imagen; y está bien que **Bayod** se ratifique en la prohibición del botellón, que es lo que dijo en el anterior mandato y en campaña; aunque no estaría mal que pasara por el órgano oficioso que redactó la ordenanza, la **Mesa de la Convivencia**. ¡Cómo vaya a hacerlo es una incógnita!, porque en todas las ciudades ha fracasado la iniciativa. Mientras, el concejal de Hacienda, martillo de tasas, anuncia que

va a tener que subirlas. ¡Vaya!

Y el panorama inmediato es electoral, con unos comicios que no aparecen tan claros para el Pp como parecía hace menos de cien días, cuando faltan otros tantos para comprobar si el eficaz **Rubalcaba** vuelve a serlo, no tanto por entusiasmo del electorado hacia su persona, sino porque parece querer resucitar el espíritu socialdemócrata que **Zapatero** abandonó de hecho, que puede que no de corazón. A **Rajoy** se le van a hacer eternos los cien días, especialmente si el turismo sigue apretando, la prima de riesgo se contiene, el paro deja de crecer y el verano pasa sin incidentes graves del entorno etarra. En fin, que no lo tiene mal, pero no es pan comido. Además, *escalonet a escalonet*, **Camps** dejó de ser ejemplar y *molt honorable* y se ha quedado aparcado al lado del banquillo de unos acusados que se dividen entre los que han reconocido que eran corruptos y los que prefieren ir a juicio a que se lo diga el sastre, el **Bigotes** y la **Guardia**

**Civil**. Cada día de campaña y precampaña, titulares describiendo cómo se enriquecían los dirigentes populares valencianos, a costa de las obras y el erario público. Lo dicho, cien días muy largos.

Quién sabe si para entonces, **Crónica** volverá a retomar la edición en papel, que desde ahora se ve interrumpida por causa de una crisis económica que alcanza todos los estamentos y la prensa no es una excepción. Con edición digital, sin intención de aceptar lo inaceptable, ni palo ni zanahoria, **Crónica**, el periódico decano de la provincia de **Albacete** hace un alto en su camino impreso. Durante décadas, ha expresado lo que ha considerado el interés general de los albaceteños, y más, y ha tratado de contar la verdad, que es la esencia del periodismo, no la de transcribir discursos aunque sean falaces. La independencia consiste en serlo de quien no quiere que lo seas. Lo ha sido y seguirá siéndolo. Por fortuna, el presente ofrece posibilidades de expresión inalcanzables hace unos años. Por el medio que sea, **Crónica** contribuirá en su medida a que los derechos civiles, las conquistas sociales y el progreso político no se diluyan en aras a la rentabilidad económica de entes superiores a cuyos consejos de administración se sientan políticos de carne, hueso y escasos escrúpulos.

De una manera o de otra, hasta luego.

**ALBACETE, UN PROBLEMA, UNA ESPERANZA...**  
(Comentarios en pág. 11)

**crónica**  
de ALBACETE  
PERIÓDICO BIMESTRAL DE INFORMACIÓN GENERAL  
N.º 1 — 1 de Enero de 1972 — 10 Ptas.  
CRÓNICA DE UN AÑO, DÍA A DÍA

**TODO 1971**

LOS REYES MAGOS EXISTEN

- DEPORTES
- SUCESOS
- ARTE
- CINE
- TEATRO
- TOROS
- CULTURA
- MÚSICA, etc.

De verdad, chavales; que sí. Ya sabemos que al pasar de los ochos o diez años, os volvéis escépticos, incrédulos. Pero eso de que los Reyes Magos sean los padres es una especie que dejan correr y divulgan los resentidos y los amargados. Los Reyes van a llegar puntuales en la noche del cinco al seis. El crío de la foto, como no tiene dudas, ahí está, tan serio, con su regalo, escuchando los buenos consejos de Melchor. Hay que creer en los Reyes Magos, palabra. La vida empieza a ser dura justo cuando se desconfía y se pierde la ilusión.

**REIVINDICACION**  
de la  
**GRAN DAMA OFERENTE**  
de Montolegre

**DOS REALIDADES IMPORTANTES EN MARCHA:**  
**EL POLIGONO INDUSTRIAL "CAMPOLLANO" Y LAS INDUSTRIAS LACTEAS MANCHEGAS**

OTROS TEMAS E INFORMACIONES

- \* Asuntos sobre la mesa...
- \* SE DICE POR AHÍ...
- \* EN UN LUGAR DE LA MANCHA...
- \* QUIEN ES QUIEN

Aquí la tienen ustedes, reventado un monumento. Corra perdiz roja manchega, estas más peregrinas se dicen, trece sensacional del tertorio. No parece bien, Albacete le da invierno, que puede ser de debe mucho a la perdiz. Por cívico para Albacete. Vienen eso está aquí, como "personas". La perdiz puede simbolizar muchas cosas. Y hasta hay quien ha podido que le sea le-mida, graciosa y guapa. Nuevas más peregrinas se dicen, trece sensacional del tertorio. No parece bien, Albacete le da invierno, que puede ser de debe mucho a la perdiz. Por cívico para Albacete. Vienen eso está aquí, como "personas". La perdiz puede simbolizar muchas cosas. Y hasta hay

**ESE MONUMENTO LLAMADO PERDIZ**

**¡BIENVENIDO, 1972!**  
Primer número de Crónica, del uno de enero de 1972.

**crónica**  
de ALBACETE  
Periódico semanal  
de información general

Fundado en 1971 por  
**DEMETRIO GUTIÉRREZ ALARCÓN**

DECANO DE LA PRENSA  
DE ALBACETE

Año XL

N.º 1282

**Edita:**  
Crónica Albacete, S. L.

**Director:**  
Carlos Gutiérrez García

**Correo electrónico:**  
redaccion@cronicadealbacete.com  
publicidad@cronicadealbacete.com  
fotografia@cronicadealbacete.com

**Déposito legal:** AB 578-1971

**Dirección:**

C/ Teodoro Camino n.º 12, portal izquierdo, 2.º D  
02002 Albacete - Fax: 967 19 34 55  
Tlf.: 967 19 33 94 - 967 60 24 79

**Edición digital:**

**www.cronicadealbacete.com**

**Impresión:**

Albagraf, S.L.  
Tlf.: 967 60 88 88  
Albacete

# El Psoe culpa a Cospedal de la rebaja de la deuda regional de Moody's

Los informes económicos en los que se apoya el Pp no están firmados por el interventor

La agencia **Moody's** rebajó un escalón las calificaciones a largo plazo de seis comunidades autónomas españolas, entre las que se encuentra Castilla-La Mancha. Para el Psoe regional, esta rebaja se ha producido por la "campaña catastrofista e irresponsable sobre las cuentas de Castilla-La Mancha" realizada por el Gobierno autonómico que preside **María Dolores Cospedal**.

"Como dice el refrán: quien siembra vientos, recoge tempestades", manifestó el portavoz del Psoe de Castilla-La Mancha, **José Luis Martínez Guijarro**.

Según el portavoz, las declaraciones "desafortunadas" de **Cospedal** "han tenido mucho que ver en este asunto, ya que, desde Madrid, ha utilizado el altavoz de secretaria general del Pp para poner en entredicho la situación económica de Castilla-La Mancha, y eso no ha pasado desapercibido, ya que sus declaraciones fueron recogidas por medios de comunicación extranjeros como el **Wall Street Journal** o el **Daily Telegraph**, y han servido co-



María Dolores Cospedal.

mo munición para atacar la región".

Martínez Guijarro se refería a las continuas declaraciones vertidas por el Gobierno regional sobre los datos económicos de Castilla-La Mancha. Según el Pp, la Junta tiene un déficit que se sitúa en el 4,9% y 2.606 millones de euros en facturas sin pagar.

Ya el ex presidente de la región, **José María Barreda**, aseguró que el déficit se quedó, a fecha 30 de abril, en el 1,7% del PIB, y recordó que este dato es "muy cambiante". Barreda reconoció la posibilidad de que, con el paso de los meses, este dato varíe, dada "la tensión del cambio político y la zozobra provocada por algunas declaraciones muy inoportunas", y que podría "haberse acumulado algunos gastos".

## "Irresponsable"

Martínez Guijarro señaló que Cospedal, lamentablemente, "está demostrando que le importa muy poco esta región y le importa muy poco poner en peligro su estabilidad económica y financiera, porque está claro que sus prioridades son otras". El portavoz del Psoe destacó que la actuación del Pp ha sido "irresponsable, tanto antes como después de llegar al Gobierno".

Así, señaló que, antes incluso de que tomaran posesión y sin tener "ni un solo dato", no tuvieron ningún reparo en



José Luis Martínez Guijarro.

"meter miedo" a los funcionarios y a los proveedores "diciendo que no se iban a poder pagar las nóminas o las facturas".

Incluso, recordó Martínez Guijarro, "un día después de que otra agencia, Fitch, pusiera en perspectiva positiva a la región, algunos dirigentes del Pp, como Vicente Tirado, Leandro Esteban y Marcial Marín, realiza-

ron unas desafortunadísimas declaraciones diciendo que Castilla-La Mancha era la Grecia española".

## Informes "manipulados"

Después "se lanzaron a presentar informes poco rigurosos, manipulados, en los que se contabilizaban dos veces las

facturas y que nadie los firma ni se hace responsable de los mismos", añadió.

"Todo este ruido ha provocado esta situación, y lo que debería hacer la señora Cospedal es reflexionar y ponerse de una vez a trabajar por el bienestar de los castellano-manchegos, porque no todo vale en política", finalizó el portavoz.

## Elena Salgado pone en duda la veracidad de las cuentas, sin firma

La vicepresidenta primera del Gobierno y ministra de Economía y Hacienda, **Elena Salgado**, dudó sobre la veracidad del informe presentado por el Gobierno de Castilla-La Mancha sobre el estado de las cuentas. Afirmó, en una entrevista a Radio Nacional, que esta documentación no está firmada por el interventor, "lo que es una cuestión bastante seria, porque es posible que haya facturas del año anterior que ya estén contabilizadas en el déficit del año pasado". Señaló que los interventores "han de sentarse y ver las facturas

una por una para dirimir cuál está en el déficit del año pasado, cuál es una obligación reconocida y cuál es una factura en el cajón, si la hubiera, de las que tanto hablan".

## Reunión

"Cuando tengamos todo eso me podré sentar con **María Dolores Cospedal** y ver cuál es la situación de Castilla-La Mancha, y conocer de su parte qué es lo que va a hacer para revertir la situación", explicó.



Elena Salgado.



Juan Carlos López Garrido.

El Partido Popular está barajando modificar las tasas municipales para que el Ayuntamiento pueda hacer frente a las deudas que mantiene con empresas y entidades bancarias. El concejal de Economía y Hacienda, Juan Carlos López Garrido, manifestó que la situación económica del Ayuntamiento es "mucho más difícil" de lo esperado, aunque aseguró que el equipo de Gobierno lo solucionará, aunque "no a corto plazo".

Así, aunque el concejal aseguró que mantenen-

drán su compromiso de no subir los impuestos, sí señaló que será preciso adecuar las tasas municipales para hacer frente a las deudas. Aunque el concejal apuntó una "adecuación", se sobreentiende que lo que quiso decir es una subida de estas tasas. Para ello, solicitó la colaboración y el compromiso de la oposición, Psoe e Iu, y añadió que ellos son los responsables de esta situación.

Según el concejal, las cuentas del Ayuntamiento "mantienen un agujero generado por el anterior

equipo de Gobierno, desde 2009, de 26 millones de euros; la deuda en mora con proveedores que prestan servicios al Ayuntamiento y con las que mantiene subvenciones asciende a 36 millones de euros; y la deuda con entidades bancarias, a más de 84 millones. "En total, nos comemos casi un presupuesto completo del Ayuntamiento", manifestó López Garrido.

Además, aseguró que, del presupuesto actual (el de 2010, que está prorrogado), están apareciendo

## El Pp estudia subir las tasas municipales para hacer frente a las deudas

Asegura que, aunque hay dinero para pagar las nóminas "hoy", tendrán problemas para pagar las siguientes

gastos para los que no hay partidas asignadas y que, por lo tanto, habría que eliminar unos 10 millones de euros.

"Tenemos dinero para pagar las nóminas y los seguros sociales hoy, pero hay que pagar de aquí hasta finales de año, y tendremos problemas; la situación es más que difícil", afirmó.

A las empresas a las que se les debe dinero desde el Consistorio, les pidió "un poco más de paciencia". Entre éstas, según el concejal, están Iberdrola y Fomento de Construcciones y Contratas; entre ambas, se les debe más de 12 millones

de euros.

### Austeridad

"Sabemos cómo solucionar el problema, pero no puede ser ni en una semana ni en tres", manifestó Juan Carlos López Garrido, que recordó las medidas de austeridad que ya se están empleando, como la reducción de concejales liberados, asesores y asignaciones a los grupos; menor presupuesto para acontecimientos y programas como el Verano Cultural y el Festival de Albacete; y la reducción que se hará en gasto telefónico.

El Psoe apoyará una modificación si se adecuan en función de la renta

"Al Pp, se le dejó un superávit de caja de 16 millones, según el informe del interventor"



Antonio Martínez.

El Grupo Municipal Socialista apoyará una modificación de los impuestos, tasas y precios públicos, siempre y cuando exista algún tipo de bonificación en función de la renta de los ciudadanos. "Se le ha hecho saber al concejal López Garrido que nuestra posición es clara en este apartado: las tasas se tienen que aproximar el coste de los servicios en general, pero también tienen que existir becas, bonificaciones, exenciones, llamémoslo como sea, que posibilite que, en función de la renta de cada uno de los vecinos de la ciudad de Albacete, puedan acceder en igualdad de condiciones a los servicios municipales, de manera que unos paguen menos, o incluso nada, por beneficiarse de éstos", explicó el portavoz del Psoe, Antonio Martínez.

"Siempre que esa sea la propuesta, contará con el apoyo del Partido Socialista",

añadió.

### Nóminas

Respecto a las declaraciones de López Garrido sobre la dificultad que se le plantea el pago de las nóminas para los próximos meses, Martínez señaló que el Partido Popular se encontró, cuando accedió al Gobierno, el diez de junio, "con 17 millones de euros en la caja, a libre disposición, y con una ejecución presupuestaria del año 2010, excelente, porque tiene un 52% de ingresos consolidados y contabilizados, y un 36% de gastos reconocidos, esto es, traducido en euros, 16 millones de euros de superávit presupuestario, desde el uno de enero hasta el diez de junio". Como señaló el portavoz del Psoe, eso es lo que dice el propio informe del interventor; "ahora, lo que ocurra de aquí hasta el 31 de diciembre, es responsabilidad del Gobierno del Partido Popular".



Miguel Ángel Calama, Luis Díaz Zarco, Higinio Olivares y Carlos de la Sierra.

Globalcaja, entidad resultante de la fusión de las Cajas Rurales de Albacete, Ciudad Real y Cuenca, realizó un balance sobre la evolución de los datos y ratios durante el primer semestre de 2011.

En cuanto a la evolución del negocio, los activos totales crecieron a tasas del 8,7%, alcanzando en saldo la cifra de 4.578,5 millones de euros, lo que representa un

balance total un 30% superior a su competidor en el territorio.

Respecto a la evolución de la inversión de clientes, según informa la entidad, "Globalcaja ha seguido apostando por los proyectos desarrollados en la región, con un crecimiento interanual del 3,7%, lo que representa un crecimiento neto de 113 millones de euros". Los segmentos de mayor incremento

han sido las pymes, comercios e instituciones públicas.

### ■ Recursos

En cuanto a la evolución y captación de recursos de clientes, el saldo se situó en 3.336,6 millones de euros, lo que representa un crecimiento del 2,3%. Las rúbricas que han tenido un mejor comportamiento han sido las imposiciones a plazo fijo y las cuentas corrientes.

"En resumen, los seis primeros meses de Globalcaja han supuesto seguir ganando cuota de mercado e incremento rentable de las cifras de balance", informa.

En cuanto a la evolución de la cuenta de resultados, "puede ser calificada de excelente, no sólo por el resultado antes de impuestos, sino por el buen comporta-

# Globalcaja tiene unos activos un 30% mejor que la competencia

■ En captación de recursos ha crecido, en el primer semestre, un 2,3%

miento de todos los márgenes que superaron a los del ejercicio anterior", añade la entidad. En este sentido, el margen de intereses alcanzó la cifra de 50 millones de euros, lo que representa un crecimiento del 14,02%. El margen bruto se situó en 63,8 millones de euros, un 8,58%. El margen de explotación fue de 23,7 millones de euros, y el beneficio antes de impuestos se situó en 15,4 millones, con un incremento del 19,31% con respecto al mismo periodo del año anterior.

"Lo más importante de la cuenta de resultados fue la recurrencia de los mismos, toda vez que no hay en el semestre resultados atípicos. De esta forma la rentabilidad sobre activos medios duplica a la media de su grupo homogéneo el 0,71% frente al 0,31%", explica la entidad.

### ■ Insolvencias

Además, Globalcaja ha decidido destinar en el primer semestre 8.1 millones de euros a reforzar el ratio para insolvencias, que se situó en el 120%, más del doble que la media del sector, con un saldo de 148,5

millones de euros, y la morosidad sigue contenida en el 3,91%, frente a una media del sector financiero, que ha escalado hasta el 6,46%, con una cobertura del 63%. "Este criterio de prudencia llevada por las cajas que hoy componen Globalcaja, le permite diferenciarse de las estrategias seguidas por sus competidores, y será una fortaleza significativa en los próximos años", manifiesta la entidad.

Con respecto a otros rasgos financieros que están siendo seguidos muy de cerca por los analistas financieros, que son la liquidez de las entidades y la solvencia, "Globalcaja claramente es la entidad líder y de referencia de Castilla-La Mancha", asegura.

Así el Capital más Reservas creció durante el primer semestre un 19,7%, situándose la rúbrica en 412,3 millones de euros, un 34% más que su competidor homogéneo, y un ratio de solvencia próximo al 15%.

Y respecto a la posición de liquidez, "es igualmente líder en la región, garantizando con ello el crédito a las empresas, comercios, instituciones y personas".

## Resultados de la entidad

➤ <b>Activos totales:</b> 4.578,5 millones de euros.	<b>Reservas:</b> 50 millones de euros (-14,02%).
➤ <b>Evolución de la inversión de clientes:</b> crecimiento del 3,7%, con 113 millones de euros más.	➤ <b>Margen bruto:</b> 63,8 millones de euros (8,58%).
➤ <b>Recursos de los clientes:</b> 3.336,6 millones de euros (+2,3%).	➤ <b>Capital más Reservas:</b> 412,3 millones de euros (34% más que su competidor homogéneo).
➤ <b>Margen de inte-</b>	➤ <b>Ratio de solven-</b>
	<b>cia:</b> 15%.

## Caja Rural de Castilla-La Mancha tendrá una oficina en el Altozano

Caja Rural de Castilla-La Mancha, anterior Caja Rural de Toledo, abrirá en septiembre entre ocho y diez oficinas en Albacete, Ciudad Real y Cuenca. En Albacete, una de ellas

estará situada en la plaza del Altozano, con calle Martínez Villena. Estas oficinas se sumarán a las que ya existen en Toledo, Madrid, Ávila y Guadalajara.

Las nuevas oficinas supondrán una importante generación de empleo, según aseguró el presidente de Caja Rural de Castilla-La Mancha, **Andrés Gómez Mora**.



Andrés Gómez Mora.

# Aprobados los anteproyectos para suprimir el CES y el Defensor del Pueblo

**El Gobierno regional prevé un ahorro anual de más de cuatro millones de euros**

La Junta de Comunidades de Castilla-La Mancha aprobó, en el Consejo de Gobierno, los anteproyectos de ley que suprimirán los organismos del Defensor del Pueblo y el Consejo Económico y Social, CES, de la región.

El consejero de Empleo y portavoz de la Junta, **Leandro Esteban**, señaló que esta supresión forma parte de la política de austeridad de la presidenta regional, María Dolores Cospedal, "para racionalizar gastos".

Explicó que la supresión del CES supondrá un ahorro al año de más de 1 millón de euros; y la del Defensor del Pueblo, unos 3 millones.

## Duplicidad

El portavoz regional ex-

plicó que la decisión de prescindir el Defensor del Pueblo se debe a que se trata de un servicio "duplicado", ya que existe esta misma figura para el ámbito nacional. Argumentó que este servicio en la región cuenta con 28 profesionales que atienden al año 1.171 tramitaciones, que cuestan, cada una, 2.563 euros, "es decir, casi siete veces más de lo que conlleva el trámite de cada queja por el Defensor del Pueblo estatal, cuya cifra media se sitúa en 437 euros".

Por ello, a su juicio, "estas cifras revelan por sí mismas la necesidad de acometer una reforma legislativa" para la supresión de esta figura en la región.

Respecto al CES, destacó la "desvirtuación que se



Leandro Esteban.

venía haciendo de las funciones de este órgano, ya que, si bien tenía por objeto en su ley constitutiva informar de aquellos asuntos y proyectos de ley con claro contenido económico y social en la región, esta institución no emitió informe alguno sobre asuntos de esa índole". Y no emitió, según explicó, porque "así lo quiso la mayoría parlamentaria y el anterior Gobierno del Psoe", en temas como la reforma de la Ley de Cajas, la Ley de Ordenación del Territorio y Actividad Urbanística, la legislación aplicable a Radio Televisión Castilla-La Mancha, ni sobre la reforma de la

Ley de Caza. "Se estaba incumpliendo su propio objeto fundacional y se estaban duplicando funciones con respecto a otros órganos nacionales", señaló.

"El Gobierno regional considera que, en un momento en el que no estamos para fiestas y despilfarros, lo más aconsejable es suprimir una institución que no estaba cumpliendo con su propio objeto social", añadió.

## Cargos eventuales

Por otro lado, Leandro Esteban señaló que también se aprobó el decreto

por el que se modifica la relación de puestos de trabajo reservados al personal funcionario y eventual de la Administración de la Junta. "Si hasta el momento, el número de eventuales ascendía a 134, ahora quedarán reducidos a 80, es decir, un 40% menos de cargos políticos", explicó.

"Esa eliminación de cargos supone una despolitización de la Administración, que los profesionales de la función pública adquieran más protagonismo y tomen más decisiones, una mayor racionalización de los recursos en materia de personal", subrayó el portavoz.

# Cospedal sube el sueldo a sus asesores, entre 100 y 300 euros al mes

**Desde la Junta consideran este asunto una "minucia"**

El Psoe de Castilla-La Mancha ha denunciado que los jefes de gabinete del Gobierno regional cobrarán una media de 4.000 euros más al año, al aprobar la Junta la nueva Relación de Puestos de Trabajo, en la que se incluye un incremento en la escala profesional del nivel 28 al 30, de la segunda línea en las seis consejerías, es decir, de los jefes de gabinete.

Como informa el diario **El País**, cada uno de los asesores cobrará, al mes, entre 100 y 300 euros más que los jefes de gabinete del ex presidente regional, José

**María Barreda**.

Para el Psoe de Castilla-La Mancha, esto es "hacer trampas", y no se corresponde con la política de austeridad proclamada por la presidenta de la Junta, **María Dolores Cospedal**, antes y después de la campaña electoral.

"Es un buen ejemplo de la austeridad que predica Cospedal, pero que no practica. Ella es la que tiene el sueldo más alto de la política española", afirmó el Secretario de Organización del Psoe, **José Manuel Caballero**, en declaraciones a la **Cadena Ser**. "No puede ser

que con una mano se haga una cosa y con la otra se haga la contraria. Suprime puestos, pero eleva los sueldos de los que se mantienen. Eso es intentar engañar a la población", añadió.

Según el Psoe regional, no se puede anunciar la supresión de diversos órganos, como el Defensor del Pueblo y el Consejo Económico y Social, y al mismo tiempo, subir el sueldo a sus cargos de confianza.

## "Minucia"

Por su parte, desde el Gobierno de Castilla-La



María Dolores Cospedal.

Mancha, su portavoz, **Leandro Esteban**, declaró que este asunto se trata de una "minucia", y recordó iniciativas como la supresión de asesores en el área de la Presidencia.

Por otro lado, el Psoe de Guadalajara denunció el sueldo que cobrará el alcal-

de de esta ciudad, Antonio Román. Aseguró que percibirá al año 110.000 euros, entre los ingresos del Ayuntamiento (67.000 euros); las dietas como diputado regional (13.000 euros); y la actividad como médico en una clínica privada (30.000 euros).



# Aumentan, en la región, los beneficiarios de la Ley de Dependencia

**Castilla- La Mancha continúa en los primeros puestos de España en la aplicación de esta normativa**

El número de personas beneficiarias de la Ley de Dependencia ha aumentado en Castilla- La Mancha, según los datos ofrecidos por el Imserso y la Seguridad Social, a uno de agosto de 2011.

el segundo puesto en el ranking nacional, cuya media es del 3,27%.

## Dictámenes

Según estos datos, el número total de beneficiarios se sitúa en 39.877 -1.142 más que en julio-, lo que supone un 1,9% de la población de la región. Este dato sitúa a Castilla- La Mancha como la sexta comunidad autónoma de España con más personas beneficiarias en relación a su población. La media nacional se sitúa en el 1,54%.

El número de dictámenes emitidos se sitúa en la región en 81.396 -1.142 más que en junio-, un 3,88% en relación a su población, también por encima del conjunto de comunidades autónomas, que está en el 3.06%. En este parámetro, Castilla- La Mancha se encuentra en la cuarta posición del ranking nacional.

## Cuidadores

Los beneficiarios reciben 53.900 prestaciones y servicios, lo que da como resultado un ratio de 1,35 prestaciones por beneficiario, la segunda más alta del país, que tiene un ratio de 1,22.

También aumenta el número de altas registradas en la Seguridad Social para cuidadores no profesionales, que asciende a 9.810, 31 más que en junio. En Albacete, se han registrado 3.107 altas.

## Solicitudes

El número de solicitudes ha aumentado respecto al mes anterior, con 89.862 -277 más que en julio-, lo que corresponde al 4,28% de su población. Así, Castilla- La Mancha mantiene

Canarias, Baleares, Madrid y Valencia continúan, un mes más, en los últimos puestos del ranking nacional, tanto en las personas beneficiarias, las solicitudes registradas y los dictámenes emitidos.

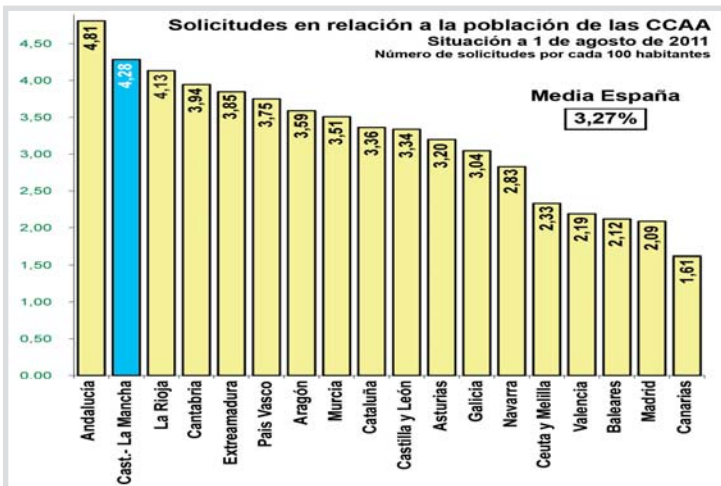
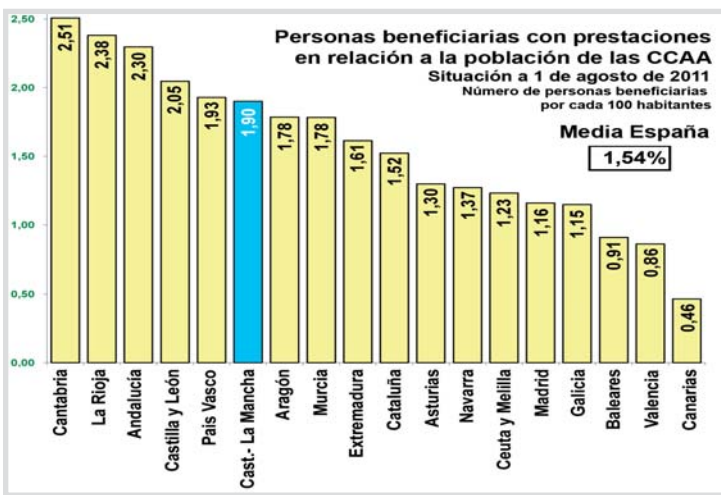
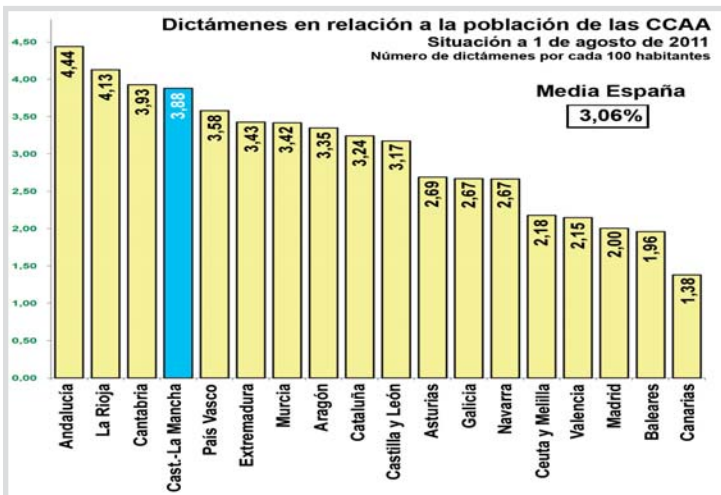

## Prestaciones y servicios

Comunidad autónoma	Prestaciones y servicios	Ratio de prestaciones por persona beneficiaria
La Rioja	11.018	1,44
<b>Castilla- La Mancha</b>	<b>53.900</b>	<b>1,35</b>
Andalucía	254.674	1,32
Madrid	92.705	1,24
Murcia	32.215	1,24
Cataluña	139.467	1,22
Ceuta y Melilla	2.358	1,22
<b>España</b>	<b>887.981</b>	<b>1,22</b>
Castilla y León	63.407	1,21
País Vasco	48.871	1,16
Valencia	50.942	1,16
Navarra	9.257	1,14
Asturias	15.479	1,10
Galicia	34.629	1,08
Cantabria	15.798	1,06
Extremadura	18.952	1,06
Baleares	10.391	1,03
Aragón	24.083	1,00
Canarias	9.835	1,00

Fuente: Ministerio de Sanidad y Política Social - Imserso - Elaboración propia

Fuente: Imserso. Elaboración propia





Antonio Atiénzar.

La Cámara de Comercio e Industria de Albacete, presidida por **Antonio Atiénzar**, va a desarrollar en los próximos meses una serie de "Acciones complementarias de iniciación" para la internacionalización de las empresas de la provincia, en colaboración con el Consejo Superior de Cámaras, y con la cofinanciación del Fondo Europeo de Desarrollo Regional (Feder), con el objetivo de contribuir a la mejora de la competitividad

y el fortalecimiento empresarial.

La primera de estas acciones será una Misión Inversa de Productos Gourmet, que se desarrollará del 20 al 23 de septiembre. En este caso, la Cámara organizará una acción agrupada de productos gourmet (-queso, azafrán, aceite de oliva, caza, etc.), con diez empresas de la provincia y diez importadores procedentes de la Unión Europea, por ser el principal consumidor de es-

## Acciones

- **Misión Inversa de Productos Gourmet:** del 20 al 23 de septiembre.
- **Misión Inversa para el sector del Mueble:** del 26 al 29 de octubre.
- **Plan de Apertura del Mercado Ruso:** de septiembre a diciembre.
- **Portal web "Albacete Exporta".**

# La Cámara de Comercio desarrollará acciones para la internacionalización de las empresas

Están dirigidas a productos gourmet y muebles; para entrar en el mercado ruso; y para desarrollar un portal de internet

tos productos.

## Mueble

Por otro lado, se organizará una Misión Inversa para el sector del Mueble, del 26 al 29 de octubre, en la que también participarán diez empresas de Albacete.

La Cámara invitará a un número determinado de importadores de muebles de la Unión Europea y otros países; elaborará agendas de trabajo; y programará visitas a una decena de empresas de la provincia dedicadas a la fabricación de muebles, con el fin de entablar relaciones comerciales y abrir nuevos mercados.

## Mercado ruso

Enmarcado en su apuesta por la internacionalización, la Cámara también ha programado el Plan de Apertura del Mercado Ruso, que se desarrollará de septiembre a diciembre de 2011.

Se trata de una acción de promoción en Moscú, diri-

gida a diez empresas de la provincia, fabricantes y productores de muebles, calzado, textil y productos agroalimentarios (excluido el sector vitivinícola).

En esta acción, se analizarán las principales cadenas de distribución y acceso al mercado; se mantendrán entrevistas directas con los importadores más importantes del sector; se elaborará un plan de internacionalización para entrar al mercado ruso, junto con la memoria final de resultados obtenidos y valoración global de posibilidades que tiene cada empresa para poder entrar a este mercado.

Según indica la Cámara, no es nada fácil entrar en la distribución en Rusia, y estas acciones de promoción durante tres meses son el primer paso para sondear las posibilidades de éxito en este mercado con una serie de productos.

## Portal web

La última de las acciones a desarrollar será el portal

de Internet "Albacete Exporta", del que se podrá beneficiar cualquier empresa de la provincia interesada en la internacionalización de su producto o servicio.

Se trata de un portal web gratuito en castellano e inglés (en futuro se añadirán más idiomas), donde se recogerá la información básica de la provincia (datos de exportación, estadísticas y etc) con una amplia base de datos de las empresas exportadoras de Albacete, ofreciendo de esta forma la información detallada a posibles importadores y distribuidores en todo el mundo. El posicionamiento en los primeros buscadores internacionales permitirá dar una visión global de la provincia a los posibles compradores y contribuir en promoción de productos albaceteños por todo el mundo. En dicho portal se facilitará información socio-económica a empresas extranjeras interesadas en invertir o en contactar con empresas de Albacete.

## Plan de Continuidad Empresarial para facilitar la transmisión de empresas

La Cámara de Comercio e Industria de Albacete se ha adherido al Plan de Continuidad Empresarial impulsado por el Ministerio de Industria, Turismo y Comercio. El objetivo es asegurar

la pervivencia de las empresas que se encuentran en riesgo de desaparición por motivos distintos a los económicos, facilitando la transmisión de estas empresas entre empresarios que desean concluir su actividad y otros que están dispuestos a continuarla.

Este plan está dirigido, principalmente, al sector industrial, y se desarrolla entre los meses de junio y diciembre. Se trata de la primera Encomienda de Gestión que el Ministerio otorga a las Cámaras, después del Decreto del Gobierno que modificó su financiación.

## Transmisión

La Red Nacional de Centros de Transmisión de Empresas es el órgano encargado de asegurar el éxito de las transmisiones. Ofrecen asesoramiento personalizado y tutorizado para garantizar la viabilidad de las operaciones, tanto a los empresarios que quieren dejar el negocio por jubilación u otras razones, como a potenciales compradores y emprendedores que quieren continuar la actividad.

Además, la Empresa Nacional de Innovación (ENISA) ofrece a los potenciales compradores una línea de crédito específica.

El plan cuenta con una plataforma nacional de transmisiones a través de la que los interesados acceden a información pormenorizada sobre la compraventa de empresas.



Cámara de Comercio de Albacete.

## CC.OO. muestra su disposición al Ayuntamiento para buscar salidas a la crisis

Debatieron asuntos como el paro, infraestructuras y comercio

La alcaldesa de Albacete, **Carmen Bayod**, se reunió con el secretario provincial de Comisiones Obreras, **Francisco de la Rosa**, con el fin de reanudar el diálogo entre la Administración municipal y el sindicato.

Francisco de la Rosa trasladó a la alcaldesa las propuestas e inquietudes del sindicato ante los problemas de la ciudad, con especial hincapié en el asunto del desempleo. En

este sentido, De la Rosa se comprometió con el Ayuntamiento y con el resto de agentes sociales para la búsqueda y la gestión de alternativas a la actual situación económica de la ciudad, por su negativa repercusión en el empleo de los trabajadores.

Además, pidió a Carmen Bayod que realice todas las gestiones necesarias para paliar esta situación, pero insistió en



Javier Ortega, Carmen Bayod, José Luis Serrallé y Carmen Bayod.

que deben de ser a tres bandas: Ayuntamiento, Junta de Comunidades y Gobierno de España, "para llegar a un término que permita la financiación suficiente a las corporaciones locales".

Asimismo, hablaron sobre el Ave, el aeropuerto, el futuro de las infraes-

tructuras y el impulso del comercio local. Comisiones Obreras también preguntó a Bayod sobre cuáles serán las líneas de actuación de su Gobierno en áreas como inmigración, mujer y políticas sociales, y le trasladó su deseo de participar activamente en las políti-

cas que se desarrollen, mediante su implicación en las distintas mesas de trabajo y espacios de diálogo social existentes.

A la reunión también asistieron el concejal de Interior y Personal, **José Luis Serrallé**, y Responsable de Formación del Sindicato, **Javier Ortega**.



Calle Rosario.

El Psoe presentó una moción al Pleno del Ayuntamiento para defender la postura de su Grupo Municipal sobre la reapertura al tráfico de la calle del Rosario. En la exposición de la moción, el concejal del Psoe, **Ramón Sotos**, detalló los antecedentes, estudios y el consenso que respaldó la decisión del anterior Gobierno de semipeatonalizar esta vía, desde la calle **Martínez Villena** y su confluencia con las calles **Tinte**, **Carnicerías** y **Caba**. Por ello, instó a la alcaldesa de Albacete, **Carmen Bayod**, a que convoque a la Mesa de la Movilidad para llevar a este foro, "en el que está re-

presentada la ciudadanía", su propuesta, y exponga los informes que afirmó que respaldaban su decisión de reabrir al tráfico este tramo. También le instó a presentar los documentos del nuevo Plan de Movilidad Sostenible.

Según planteó Ramón Sotos, "es crucial que la señora Bayod presente los informes" que, tal y como ella afirmó, confirmaban que la peatonalización parcial de la calle del Rosario no había sido ni asumida, ni respetada por los ciudadanos, creando un grave problema entre comerciantes, conductores y peatones. "Queremos que nos facilite dichos informes y la

entidad, técnico o experto que los han elaborado; y queremos conocer qué graves problemas ha ocasionado la decisión a comerciantes, conductores y peatones, así como los problemas económicos, y cómo se han evaluado", insistió el concejal.

### ¿Existe la Mesa?

Por su parte, el concejal de Obras Públicas y Movilidad, **Francisco Javier Díaz de Prado**, afirmó que el debate sobre la peatonalización de la calle del Rosario lleva ya muchos años abierto, y que el anterior equipo de Gobierno deci-

## El Psoe pide los informes que avalaron la decisión de abrir la calle del Rosario al tráfico

El Partido Popular cuestionó el tener que dar cuenta a la Mesa de la Movilidad

dió tomar esta medida en el último momento, presionado por Izquierda Unida. Además, explicó que la Mesa de la Movilidad no es un órgano con entidad jurídica; "pretenden que vayamos a algo que no existe a dar cuenta", manifestó.

Así, la moción no salió

adelante por el voto en contra del Partido Popular, aunque contó con el respaldo de Izquierda Unida. Su portavoz, **Victoria Delicado**, acusó al equipo de Gobierno de Carmen Bayod de querer, con su decisión, apoyar a una minoría, los comerciantes.



Ramón Sotos.



Francisco Escribano López.

El 29 de julio, falleció **Francisco Escribano López**, trabajador de Comisiones Obreras.

Afiliado a Comisiones Obreras desde los años 70, participó en la construcción del sindicato de Albacete y fue el precursor esencial en los sectores de banca y ahorro desde los años 80.

Desde el principio, asu-

mió la responsabilidad de los sectores de banca de Comisiones Obreras en Albacete, y en 1992, se constituyó la Federación Regional de Banca de CC.OO. con Paco Escribano como primer secretario de Acción Sindical, cargo que ejerció hasta 2008.

"Paco Escribano es un personaje clave en la

## Fallece Paco Escribano, pieza clave en la constitución de Comisiones Obreras

Participó en la construcción de los sectores de la banca y finanzas del sindicato en la región

construcción de Comisiones Obreras en Castilla-La Mancha, tanto en su ámbito territorial como federal. No se puede entender el desarrollo de CC.OO. en el Sector Financiero y Administrativo de Castilla-La Mancha sin que el mismo esté vinculado a la figura de Paco Escribano", señala el sindicato.

"Como sindicalista y hombre de izquierdas siempre se caracterizó por la defensa a ultranza de sus compañeros de trabajo y de las empresas donde desarrolló su acción sindi-

cal, desde la perspectiva de sindicato de clase", añade.

"Paco Escribano, el de la Caja; la persona comprometida con sus ideales, de firmes convicciones y un defensor a ultranza de los derechos de miles de trabajadores", le describe el sindicato.

"Hemos perdido el referente para muchos de nosotros y un icono para el sindicalismo, de clase, no sólo en nuestra provincia, sino en el resto del país. Respetado y querido. Comisiones Obreras está de luto, porque se ha ido

nuestro amigo. Leal hasta la extenuación y generoso sin límites. Concienzudo y metódico, crítico y tozudo. Dándolo todo hasta el último día".

Comisiones Obreras tiene palabras de apoyo para su familia, su mujer, **Mari Luz**, y sus hijos, **Sergio y Lucía**; y también destaca su "otro gran apoyo: Enrique, compañero y amigo incondicional, ejemplo de lealtad personal, incluso en sus desacuerdos; desacuerdos que solían concluir con la expresión favorita de Paco: totalmente de acuerdo".

## El desdoblamiento del Paseo de la Cuba, previsto para enero de 2012

Se está actuando en un tramo de 300 metros entre la calle Casas Ibáñez y la avenida de La Mancha

El proyecto del desdoblamiento del Paseo de la Cuba tiene prevista su finalización en enero de 2012. Con un plazo de ejecución de seis meses y las obras ya iniciadas, se trata de un tramo de unos 300 metros de longitud, que conecta la rotonda de la calle Casas Ibáñez y la de la avenida de La Mancha.

El proceso del desdoblamiento se inició en 2001,

cuando el Ayuntamiento cambió la disposición del tráfico, de manera que cada calzada, a ambos lados del parque Lineal, se convirtieron de sentido único.

El desdoblamiento supondrá no sólo la construcción de dos carriles para cada sentido de circulación, sino también, la ampliación del parque Lineal, así como

del carril bici; y la renovación de la red de abastecimiento y saneamiento, el alumbrado y las zonas verdes.

El presupuesto de esta actuación asciende a 728.874 euros.

Una vez finalizado este tramo, quedará pendiente el desdoblamiento del puente que hay de camino al polígono industrial Campollano.



## Muere un joven trabajador tras precipitarse al vacío desde 15 metros

Con ésta, este año ya son siete las víctimas mortales en accidentes de trabajo, las mismas que en 2010



Roque García.

Un trabajador de 19 años falleció en un accidente laboral en la localidad de Tazón de La Mancha, tras caer desde una altura de 15 metros, mientras trabajaba en las obras de una empresa de biomasa que se está construyendo en el municipio.

El secretario de Salud

Laboral de Comisiones Obreras, **Roque García**, lamentó que, con esta nueva víctima mortal, ya sean siete los fallecimientos que se han producido en la provincia en el ámbito laboral en lo que va de año. Esta cifra iguala al número total de muertes producidas en el trabajo en 2010.

# Una pérgola dividirá las vías de ancho ibérico y ancho convencional hacia Levante

De las tres de Alta Velocidad, dos se corresponden con la línea a Alicante y la otra, con la de Valencia

Adif ha comenzado las obras de construcción de una pérgola sobre el ferrocarril convencional en el subtramo Almansa-La Encina III, correspondiente con las obras de la línea de Alta Velocidad que conectará Albacete con la Comunidad Valenciana y la Región de Murcia.

Esta pérgola está situada en el término municipal de Almansa, y su construcción resuelve un cruce de vías a diferente nivel. En la parte superior, quedarán ubicadas las tres líneas de Alta Velocidad de ancho internacional; dos de ellas se corresponderán con la línea Albacete-Alicante; y la restante con la línea Albacete-Valencia.

En la parte inferior se encuentran las dos vías de ancho ibérico correspondientes al ferrocarril convencional que enlaza Albacete con La Encina.

Una vez finalizada la base de la estructura, se iniciará la colocación de 102 vías prefabricadas de hormigón, de 17 toneladas cada una, en horario nocturno los fines de semana de verano, con el fin de que el tráfico ferroviario habitual no registre ningún tipo de alteración. Según señala Adif, esta operación es la más importante del proceso constructivo por su complejidad técnica y por la importancia de las infra-



Construcción de la pérgola que dividirá las vías de ancho ibérico y ancho convencional hacia Levante.

estructuras que salva.

## ■ 5,6 km

El subtramo Almansa-La Encina III tiene una longitud de 5,6 kilómetros, que discurren íntegramente por el término municipal de Almansa. Como elementos singulares contará con un puesto de canalización, además de la mencionada pérgola. Las obras han sido adjudicadas por importe de 29,2 millones de euros y forman parte del tramo Almansa-La Encina, de 24,4 kilómetros, distribuidos en tres subtramos. Los subtramos I y II ya se encuentran finalizados.

## Finalizado el paso superior de la carretera de las obras del Ave en La Encina

Adif ha finalizado la construcción del paso superior de la N-344 sobre el ferrocarril convencional y de Alta Velocidad en La Encina, enclave donde se bifurca el tráfico ferroviario hacia las provincias de Albacete, Alicante y Valencia.

Este paso superior supone la reposición de la carretera N-344 en su cruce sobre las diferentes líneas de ferrocarril, concretamente, sobre el trazado de Alta

Velocidad Albacete-Alicante y los ramales de las líneas convencionales que conectan Valencia-Alicante y Alicante-Valencia. Además de los dos carriles correspondientes a la N-344, dispone de un tercer carril para conseguir una mejor incorporación desde la A-31, en dirección Fuente La Higuera, con lo que se consigue una mejora sustancial para la seguridad vial en este enlace.

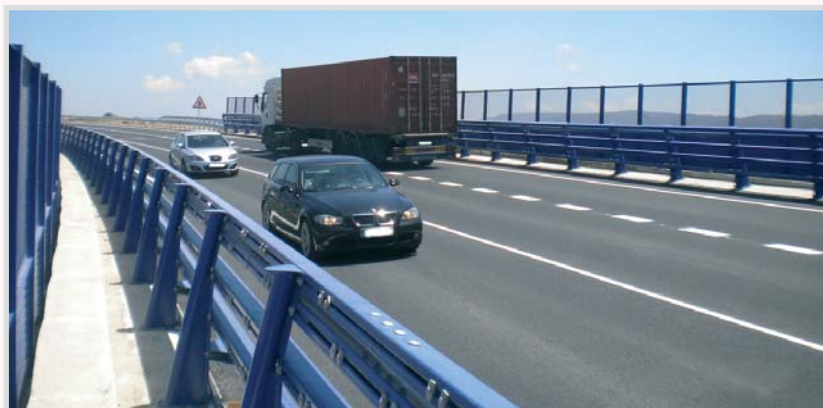

Paso superior N-344 La Encina.

## Lonja Agropecuaria La Mancha-Albacete

Semana 31 Cotizaciones 4-Agosto-2011 Precios indicativos

	Euros/Kg.	Diferencia
<b>OVINO MANCHEGO:</b>		
Hasta 10,1 Kg. ....	4,60-4,66	+30
Corderos de 10,5 a 15 Kg. ....	4,60-4,66	+18
Corderos de 15,1 a 19 Kg. ....	3,70-3,76	+15
Corderos de 19,1 a 23 Kg. ....	3,22-3,28	+15
Corderos de 23,1 a 25,4 Kg. ....	3,16-3,22	+12
Corderos de 25,5 a 28 Kg. ....	3,13-3,19	+12
Corderos de 28,1 a 34 Kg. ....	2,80-2,86	+9
Corderos de más de 34 Kg. ....	2,41-2,47	+9
<b>OVEJA:</b>		
Extra .....	0,50	=
Primera .....	s/c	
Segunda .....	s/c	
<b>PRECIO/Tm.</b>		
Lana entrefina corriente.....	500,00-750,00	=
<b>Leche:</b> (Con ordeño mecánico y tanque de frío)		
<b>PRECIO/Tm.</b>		
<b>Por grasa</b> (+/- bonificaciones)		
Leche de oveja con D.O. ....	9,16-9,34	=
Restos leche de oveja .....	6,48-6,63	=
Leche de cabra .....	6,05-6,38	=
Por extracto seco útil (E.S.U.=grasa+proteína) Ptas/Ud .....		
<b>CEREALES:</b>		
<b>PRECIO/Tm.</b>		
Cebadas para cervecería (Maltería) .....	s/c	
Cebadas-pienseo de más de 62 Kg./hl. ....	179,00-185,00	+4
Cebadas-pienseo de menos de 62 Kg./hl. ....	174,00-180,00	+4
<b>Trigos duros:</b>		
De fuerza .....	244,00-250,00	=
De media fuerza .....	214,00-220,00	=
<b>Extensibles:</b>		
Panificables .....	197,00-203,00	=
Chamorro .....	210,00-216,00	=
Forrajeros .....	182,00-188,00	=
Avena - Rubia/Blanca .....	180,00-176,00	+3/+3
Centeno .....	166,00-172,00	=
Triticales .....	170,00-176,00	=
Maíz secadero .....	254,00	=
<b>LEGUMINOSAS Y OLEAGINOSAS:</b>		
<b>PRECIO/Tm.</b>		
Yeros (20% máximo impurezas) .....	183,00-189,00	=
Veza grano (10% máximo impurezas) .....	208,00-214,00	=
Guisantes .....	202,00-208,00	=
Alfalfa rama campo 1ª .....	147,00	=
Alfalfa rama campo 2ª .....	130,00	=
<b>PORCINO:</b>		
<b>PRECIO/Tm.</b>		
Selecto .....	1,48	=
Normal .....	1,45	=
Graso .....	1,42	=
Cerdas desvieje .....	0,63	=
Lechón de 20 Kg. (euros unidad) .....	32,00	-2
<b>CONEJOS:</b>		
<b>PRECIO/Tm.</b>		
Conejo joven de 1,8 a 2,2 Kg. ....	1,91-1,97	=
<b>VINOS</b>		
<b>Euros/Hgdo. Diferencia</b>		
Blancos de fermentación tradicional .....	s/c	
Blancos de fermentación controlada .....	s/c	
Blancos Monovarietal Macabeo .....	s/c	
Rosados de fermentación tradicional .....	s/c	
Rosados de fermentación controlada .....	s/c	
Tintos Monovarietal Cencibel .....	s/c	
Monovarietal Merlot .....	s/c	
Monovarietal Cabernet .....	s/c	
Tintos Monovarietal Shyrach .....	s/c	
Monovarietal Monastrel .....	s/c	
Monovarietal Gamacha .....	s/c	
<b>Tinto:</b>		
Directo .....	s/c	
Doble pasta .....	s/c	
<b>MOSTO AZUFRAO BLANCO</b>		
<b>s/c</b>		
<b>MOSTO AZUFRAO TINTO</b>		
<b>s/c</b>		

807 42 99 46 CONTESTADOR AUTOMÁTICO  
Cotizaciones - Precios por sectores y productos -  
Comentarios y previsiones del mercado  
(Coste máx.: 1.09 €/min, red fija - 1.50 €/min, red móvil)  
STA Apdo. 3439 - 02080 Madrid

PATROCINA  
**Globalcaja**



Carmen Bayod, con los presidentes de las asociaciones de vecinos.

La alcaldesa de Albacete, **Carmen Bayod**, se reunió con los presidentes de las asociaciones de vecinos de los barrios

de La Pajarita, Universidad, Carretas, Industria, San Antonio Abad, Villacerrada, Feria y Polígono San Antón, para

manifestarles que su compromiso electoral de modificar la Ordenanza Cívica para prohibir el botellón sigue en pie.



## Carmen Bayod asegura a los vecinos de los barrios afectados por el botellón que lo prohibirá

Explicó que los concejales presentarán alternativas para los jóvenes a esta práctica

Pero antes, según les explicó, hay que seguir los pasos que la ley establece y eso, dijo, "lleva sus tiempos, ya que tendrá que pasar por distintos trámites, como ir al Pleno, y pasar por una exposición pública para atender alegaciones".

### Alternativas

La alcaldesa aseguró a los presidentes de las asociaciones de vecinos de estos barrios que todas las concejalías están trabajando para ofrecer alternativas a los jóvenes, y señaló que las irán presentando poco a poco, para el conocimiento de todos los albaceteños.

Según Carmen Bayod, la decisión de prohibir el botellón se ha realizado apoyándose en

cuatro pilares: "salud pública; libertad del uso de la vía pública pero cumpliendo con los derechos y obligaciones; el descanso de los vecinos; y el cuidado del mobiliario urbano".

Por último, la alcaldesa pidió a los vecinos tranquilidad y paciencia, porque "en los próximos meses, y con la mayor celeridad posible, se podrá aprobar entre todos la nueva ordenanza cívica".

Desde estas asociaciones de vecinos agradecieron al Gobierno municipal "la valentía de afrontar este problema, por el estudio para ofrecer un ocio alternativo al botellón y por explicar, en todo momento, a los vecinos, los pasos que se están dando al respecto".

## Juventudes Socialistas exige que se negocie la prohibición en la Mesa de la Convivencia

Juventudes Socialistas criticó la decisión del Partido Popular sobre la modificación de la Ordenanza Cívica para prohibir el botellón, ya que "se trata de la ruptura del acuerdo tomado por la anterior corporación municipal que regulaba este fenómeno en beneficio de la convivencia".

Como recuerdan, la Ordenanza Cívica permite el consumo de alcohol en la calle, pero prohíbe grandes concentraciones que produzcan perturbación en el descanso de los vecinos y generación de suciedad.

Por eso, instaron a la alcaldesa de Albacete, **Carmen Bayod**, a que convoque a la Mesa de la Convivencia, con las entidades y colec-

tivos que la forman, para que sea en el seno de esta Mesa donde se decidan las modificaciones a la Ordenanza Cívica.

La Mesa de la Convivencia está formada por el **Consejo Local de la Juventud**, la **Federación de Asociaciones de Vecinos**, el **Foro de la Participación**, la **Asociación Tiempos Educativos**, la **Federación de Asociaciones de Padres y Madres de Alumnos**, la **Asociación Albacete Contra el Ruido**, la **Asociación Provincial de Hosteleros**, la **Policía Local** y los tres grupos políticos municipales (**Psoe**, **Pp** e **Iu**). "Fruto del acuerdo de esta Mesa ciudadana surgió una Ordenanza Cívica que vino a regular el uso del espacio público,



Juventudes Socialistas.

acuerdo que pretende eliminar de un plumazo la alcaldesa de Albacete, Carmen Bayod", reiteran.

En las reuniones que se mantuvieron en la Mesa de la Convivencia, la mayoría de los grupos abogaban por la no prohibición, porque entendían que no era la solución, sino que la solución pasaba

por dirigirse hacia un modelo educativo cívico. "El Partido Popular era de los únicos en mantener la prohibición sin moverse de su posición y, pese a esa minoría, ahora pretende dinamitar esas negociaciones e imponer su visión del asunto", manifiesta Juventudes Socialistas.

**Provincia**

Almansa.

El municipio de Almansa recibirá 4,3 millones de euros, para el periodo 2011- 2013, procedentes del Fondo Europeo de Desarrollo Regional, que permitirá la cofinanciación de dos proyectos por valor de

6,1 millones de euros, según informó el secretario de Estado de Cooperación Territorial, Gaspar Zarrías, acompañado por el alcalde de Almansa, Francisco Javier Núñez.

De esta cantidad, 1,4

## Almansa recibe 4,3 millones en ayudas de los fondos europeos

**Permitirá desarrollar dos proyectos cuya inversión total asciende a más de seis millones**

millones se destinarán al "Proyecto Mercurio", cuyo coste total asciende a 2 millones de euros. Se trata de un programa integrado de regeneración urbana destinado a cohesionar la ciudad y mejorar el entorno urbano para favorecer el desarrollo del tejido productivo local y la creación de nuevos empleos.

El resto de la ayuda concedida, 2,9 millones de euros, se destinará al "Progra-

ma Agua Viva", dirigido a la dotación de equipamientos medioambientales, recreativos y turísticos en el pantano de Almansa, con el fin de cohesionar el territorio mediante proyectos integrados de regeneración urbana y rural.

Estos 4,3 millones de euros del Fondo Europeo de Desarrollo Regional se suman a la ayuda de 1,2 millones de euros recibidos en la convocatoria de 2007, que

ha permitido la revitalización del casco histórico "Cerro del Águila".

### Provincia

La provincia de Albacete ha recibido, en su conjunto, 9,4 millones de euros, de los que 8,1 proceden del Fondo Europeo de Desarrollo Regional; y 1,3 millones, del Fondo Social Europeo. Con esta cantidad, se ejecutarán cinco proyectos.

## Marcha Popular en Pétrola, en beneficio de la Asociación Española Contra el Cáncer

Este domingo, siete de agosto, a partir de las 10 horas, se disputará la **I Marcha Popular en Pétrola**, organizada por el Ayuntamiento de la localidad, y cuyo beneficio se destinará íntegramente a la Junta Provincial de Albacete de la Asociación Española Contra el Cáncer.

La marcha tiene un recorrido de cinco kilómetros aproximadamente, con salida en la Casa de la Cultura,

y tiene tres categorías: para personas mayores de 18 años en general; mayores de 18 años Locales; y menores de 18 años Locales.

La inscripción tiene un coste de seis euros.

Los tres primeros clasificados de las diferentes categorías obtendrán un obsequio por parte de los organizadores. Al finalizar la entrega de premios, se invitará a los participantes a una tapa.

## Dos nuevos vehículos para la flota del Servicio de Incendios de Alcaraz y Molinicos

**Aptos para extinción y quitanieves**

El Parque Comarcal del Servicio Provincial de Incendios, Sepei, de Alcaraz y Molinicos, ha incorporado dos nuevos vehículos a su flota. Se trata de dos vehículos todo terreno, de 190 CV, tracción cuatro ruedas, bomba de alta presión para agua nebulizada y espuma y depósito de agua de 400 litros. Se utilizarán como vehículos de mando, que se complementará con las operaciones de extinción y asistencia quitanieves.

Los vehículos fueron presentados por el presidente de la Diputación, **Francisco Núñez**; el vicepresidente, **Constantino Berruga**; la alcaldesa de Alcaraz, **Lourdes Cano**; y el jefe del Sepei, **Francisco Ovidio García**.

Esta adquisición ha supuesto una inversión de 163.500 euros.

"Las características de estas poblaciones y pedanías circundantes, que cuentan con calles estrechas y sinuosas donde no permiten el acceso a los camiones de

extinción del Sepei, hacen necesario contar con un vehículo ágil y de pequeñas dimensiones que permita el acceso a cualquier lugar", dijo Francisco Núñez, quien añadió que "con estos vehículos se puede acceder al casco urbano con una respuesta ante un incendio de vivienda como apoyo a los vehículos de mayor dimensión".

Además, señaló que "otra posibilidad que ofrecerán estos vehículos polivalentes es que son adaptables a vehículo-quitanieves, pensado para las calles del

casco urbano y pedanías, que resuelva el problema de accesos a viviendas o edificios sensibles en las frentes nevadas que se producen en el invierno en la Sierra de Albacete".

### 218 bomberos

De esta forma, el Sepei amplía a 62 los vehículos que tiene repartidos en los parques de **Alcaraz**, **Villarrobledo**, **Molinicos**, **Hellín**, **Casas Ibáñez** y **Almansa**, que cuentan con una plantilla formada por 218 bomberos.



Sepei de Alcaraz.

**PROYECTO**  
**1 0 0 0 0**  
**ALBACETE 2.0**

**"Si no estás satisfecho te devolvemos tu dinero"**

Nueva campaña del Albacete Balompié.

El Albacete Balompié ha publicado sus nuevas tarifas de los abonos correspondientes a la temporada de fútbol 2011-2012, en la que jugará, tras haber descendido, en Segunda B.

Lo más novedoso de esta campaña es la posibilidad que ofrece al aficionado de que, si a mitad de temporada, no queda satisfecho, se le devolverá el 50% del importe que pagó por su abono. Una parte de esta devolución la asumirá

el club y otra, el cuerpo técnico y los jugadores.

Además, ha sacado tarifas especiales para desempleados, y los hijos de los abonados de hasta 13 años de edad tendrán entrada gratuita.

**■ Disculpas**

El club ha pedido disculpas a la ciudad y en especial, al abonado, "por la situación deportiva y social" en la que se encuen-

tra, y por la que asume la máxima responsabilidad. "Estamos convencidos de que existe un futuro para el

# El Alba se apunta al marketing de los grandes almacenes

Si el abonado no queda satisfecho a mitad de temporada, se le devolverá la mitad de lo que haya pagado

Alba, un futuro que supone partir de cero, con un proyecto social y deportivo nuevo, con un nuevo modelo de club y una nueva cultura, con una visión a medio y largo plazo", manifiesta.

Asimismo, presentó un plan estratégico denomina-

do "Proyecto 10.000 Albacete 2.0, cuyas líneas de trabajo trabajarán para conseguir dos objetivos: "recuperar el sentimiento de identidad entre la ciudad y el equipo; y conseguir una masa de abonados mínima para afrontar con éxito los retos de futuro".

## Nuevas tarifas de abonos

	Niño	Joven	Adulto	Mayor	Desempleado
<b>Preferencia</b>	90	170	335	250	250
<b>Tribuna M.</b>	50	100	220	170	170
<b>Marcador</b>	50	100	200	150	150
<b>Goles</b>	30	60	120	100	100

# Unos 1.500 jóvenes se alojarán en Albacete antes de la Jornada Mundial de la Juventud

Procedentes de 23 países, participarán en el programa "Días en las Diócesis"

Alrededor de 1.500 jóvenes procedentes de 23 países se alojarán en las instalaciones del Instituto Ferial de Albacete, Ifab, para participar en el programa "Días en las Diócesis", organizado por la delegación de Juventud del Obispado.

El obispo de Albacete, **Ciriaco Benavente**, acompañado por el delegado de pastoral juvenil y universitaria, **Francisco Callejas**, se reunieron con el presidente de la Diputación, **Francisco Núñez**; y con el vicepresidente, **Constantino Berruga**, para informarles sobre el desarrollo de este programa, que se desarrollará justo antes de la Jornada Mundial de la Juventud que se celebrará

en Madrid.

"Días en las Diócesis" consiste en una serie de actividades culturales, sociales, religiosas y lúdicas en Albacete capital, Villarrobledo, La Roda y Peñas de San Pedro, del 11 al 15 de agosto.



Ciriaco Benavente.

# El curso 2011-2012 empezará, en Albacete, el trece de septiembre

Para ESO, Bachillerato y Ciclos Formativos, un día más tarde

El calendario escolar del curso 2011-2012 comenzará, en el municipio de Albacete, el trece de septiembre, y finalizará el 22 de junio. Será así en el segundo ciclo de Educación Infantil, Educación Primaria y Educación Especial.

El concejal de Feria, Educación, Cultura y Deporte, **Manuel Serrano**, explicó que, además, se han fijado, como días sin actividad docente, el cinco de diciembre de 2011 y el uno de junio de 2012, dado que las fiestas locales (el Día de la **Virgen de Los Llanos** y **San Juan**), se celebrarán en periodo no lectivo. También se fijaron los días 20 y 21 de febrero de 2012 como días de "libre disposición o carnaval".

En lo que respecta a Educación Secundaria Obligatoria, Bachillerato y Ciclos Formativos de Grado Medio y Superior, las acti-

vidades lectivas se iniciarán el catorce de septiembre de

2011, y terminarán el 26 de junio del año siguiente.



## Calendario escolar

➤ **Educación Primaria, Educación Especial y segundo ciclo de Educación Infantil:** Del 13 de septiembre de 2011 al 22 de junio de 2012.

➤ **Educación Secundaria Obligatoria, Bachillerato y Ciclos Formativos:** del 14 de septiembre de 2011 al 26 de junio de 2012.

## Días sin actividad docente

➤ 5 de diciembre de 2011.

➤ 1 de junio de 2012.

➤ 20 y 21 de febrero de 2012.

## La Filmoteca ha vuelto, con su ciclo de verano, al Parque

Con los filmes "Bebés", "El chico" y "Entrelobos", dedicados a los niños

La Filmoteca de Albacete ha programado tres películas dedicada a los niños que proyecta, en su ciclo de verano, en el parque Abelardo Sánchez, en la explanada del colegio público San Fernando, con entrada libre, a partir de las 22 horas.

El primero de los filmes, "Bebés", es un documental de Thomas Balmes, de 2010. En esta cinta, que se ofreció en versión doblada, se sigue el crecimiento diario de cuatro bebés, desde su nacimiento hasta que dan sus primeros pasos: **Ponijao**, en Namibia; **Bayarjargal**, en Mongolia; **Mari**, en Tokio; y **Hattie**, en San Francisco.

El día 11, ofrecerá la película "El chico", dirigida y protagonizada por **Charles Chaplin**. La película, de 1910, trata de un niño abandonado por su madre, que termina cuidado por un va-

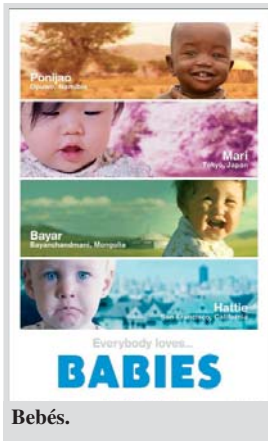

Bebés.

gabundo. La proyección se acompañará de los cortometrajes "Sí quiero", protagonizado por **Harold Lloyd**; y "Fatty Doctor", protagonizada por **Búster Keaton**.

Por último, el 18 de agosto, se proyectará "Entrelobos", un filme, basado en hechos reales, protagonizado por **Juan José Ballesta**, que da vida a **Marcos Rodríguez Pantoja**, un hombre que, de niño, fue



El chico.

vendido por su padre y que después se quedó sólo y comenzó a vivir con unos lobos.

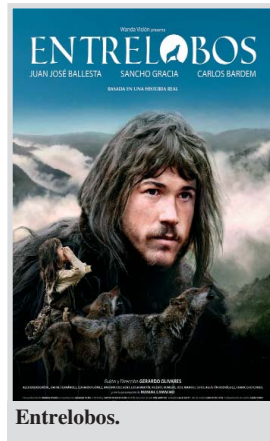

Entrelobos.

### Programación

- 11 de agosto: "El chico"; y los cortometrajes "Sí quiero" y "Fatty Doctor".
- 18 de agosto: "Entrelobos".

## Antonio López impartirá su III Cátedra de Pintura

El curso, de una semana, tendrá un máximo de 20 alumnos

El pintor y escultor **Antonio López** volverá a Albacete para impartir el tercer curso de la **Cátedra Extraordinaria de Pintura Ciudad de Albacete**, del 22 al 26 de agosto de 2011.

Entre los interesados, que han mandado su currículum y un dossier con sus trabajos al Ayuntamiento, el artista elegirá un máximo de 20 alumnos. Durante el transcurso del curso, Antonio López escogerá cuantos ejercicios considere oportuno, realizados

por los estudiantes, que pasarán a formar parte del Fondo Artístico del Ayuntamiento de Albacete.



Antonio López.

## Medalla de Oro de la Provincia para Ginés Meléndez

Seleccionador nacional de fútbol de la categoría sub 19, ganó hace unos días la Copa de Europa



Ginés Meléndez.

El presidente de la Diputación Provincial, **Francisco Núñez**, propondrá en el próximo Pleno de la Corporación la concesión de la Medalla de Oro de la Provincia al seleccionador español sub 19, **Ginés Meléndez**, reciente campeón de Europa de Fútbol de esa categoría.

Ginés Meléndez nació, el 22 de marzo de 1950, en Los Chospes, pedanía de Robledo. Además de entrenador de fútbol de la categoría sub 19, es director de la Escuela Nacional de Entrenadores de Fútbol.

Con anterioridad al título europeo conquistado hace unos días ante la República Checa, Ginés Meléndez estuvo ligado a la cantera del Albacete Balompié durante 18 temporadas, entrenador de todas las categorías de fútbol base del equipo, seleccionador de Castilla-La Mancha, entrenador del Albacete Balompié en Primera División en dos ocasiones, y vinculado a la Federación Española desde 2002.

Con las categorías inferiores de la selección

española, ha sido dos veces campeón de Europa con la selección sub'19, este año y en 2007; dos veces subcampeón del Mundo con la sub'17 y sub'20; tres veces subcampeón con la sub'17; y campeón de los Juegos del Mediterráneo en 2005.

### ■ Santi Denia

"Es un albaceteño que ha conseguido innumerables éxitos para el deporte español, por lo que le hemos invitado a que próximamente esté con nosotros en la Diputación junto a su ayudante, el también albaceteño **Santi Denia**, con la Copa de Europa", señaló Francisco Núñez.

Núñez anunció que, además de proponer la Medalla de Oro de la provincia de Albacete, tiene intención de reunirse con el seleccionador este mismo mes de agosto para que aporte su experiencia como formador de jóvenes, y aprovechar sus conocimientos como gran conocedor de la situación deportiva de la provincia de Albacete.





100% Tricicle.

El Festival de Albacete, que cumple este año su 56 edición, se celebrará del 24 de agosto al dos de septiembre, en diferentes escenarios de la ciudad.

En esta edición se ha programado "Noches de Flamenco", que se desarrollarán en el patio de caballos de la plaza de to-

ros. El 24 de agosto, actuará **Manuela Cordero**, con **Antonio Carrión** a la guitarra; el 25, **Manuel Cuevas**, con **Jesús Zarrías** a la guitarra; y el 26, **Ana Mochón**, con **Antonio La Luz** a la guitarra.

En la plaza de toros, el 27 de agosto, actuarán los

grupos **Vetusta Morla**, **Supersubmarina** y **Eladio**; y **Los Seres Queridos**.

En el Teatro Circo, la compañía **Eva Yerbabuena** ofrecerá su espectáculo de ballet flamenco "Lluvia", el 29 de agosto; y el dos de septiembre, la actriz **Nuria Espert** actuará con su obra teatral "La violación de Lucrecia". La recaudación que obtenga esta obra será destinada a la Asociación Española Contra el Cáncer.

Por último, en la Caseta de los Jardinillos, habrá, el 31 de agosto, un espectáculo teatral, titulado "100% Tricicle"; y el uno de septiembre, concierto de **Toni Zenet**.



Vetusta Morla.



Museo de la Cuchillería.

El Museo Municipal de la Cuchillería ha convocado el **XI Concurso de Fotografía 2011**. Con las obras recibidas y seleccionadas se realizará una exposición en la sala de

exposiciones temporales del Museo, coincidiendo con la Feria de Albacete.

Las fotografías que se presenten deben tratar sobre la cuchillería en todos sus

aspectos (imagen, fabricación o uso de cuchillos, navajas, dagas, puñales, tijeras, oficios, etc.).

Se admiten un máximo de cinco obras por partici-

## Música y teatro, en el Festival de Albacete

Del 24 de agosto al 2 de septiembre

### Programación

**Patio de caballos de la plaza de toros.**

**Noches de Flamenco**

↳ 24 de agosto: **Manuela Cordero**.

↳ 25 de agosto: **Manuel Cuevas**.

↳ 26 de agosto: **Ana Mochón**.

**Plaza de toros**

↳ 27 de agosto: **Vetusta Morla**; **Supersubmarina** y **Eladio**; y **Los Seres Queridos**.

**Teatro Circo**

↳ 29 de agosto: **Ballet flamenco "Lluvia"**.

↳ 2 de septiembre: **"La violación de Lucrecia"**.

**Caseta de los Jardinillos**

↳ 31 de agosto: **"100% Tricicle"**.

↳ 1 de septiembre: **Toni Zenet**.



Toni Zenet.



Manuela Cordero.

## El Museo de la Cuchillería de Albacete convoca el XI Concurso de Fotografía

El plazo concluye el 30 de agosto

pante, que deberán ser inéditas, y con un tamaño máximo de 30 por 40 centímetros, y mínimo de 18 por 24, montadas sobre soporte rígido blanco de 40 por 50 centímetros.

El plazo de admisión de las obras concluirá el 30 de agosto.

### Premios

El concurso establece

un primer premio de colección de 1.200 euros; tres accésit a fotos individuales de 250 euros; y un premio "Autor Joven", de 250 euros, al que podrán optar aquellas personas con una edad máxima de 30 años cumplidos durante 2011.

Las personas interesadas en participar deben presentar sus trabajos al Museo de la Cuchillería.



## Entrevista

Francisco Millán

Concejal de Festejos de Montealegre del Castillo

# “El día de la entrada de la Virgen es el más especial para nosotros”

Montealegre del Castillo celebra sus fiestas, en honor a la Virgen de la Consolación, del seis al 17 de agosto. Música, gastronomía, teatro, vaquillas son algunas de las actividades que ofrece el municipio para todo aquél que desee participar en estos días festivos.

**Crónica:** ¿Qué destacaría de las fiestas que Montealegre del Castillo celebra, en honor a la Virgen de la Consolación?

**Francisco Millán:** Los días más fuertes, aparte de la coronación de la Reina, el día 6, se concentran del 12 al 17 de agosto. El día más importante es el 14, que es el día de la entrada de la Virgen, desde el Santuario, que está a dos kilómetros, y la traemos para las fiestas. Es el día que más gente hay y el día más especial para todos. El 12 es el desfile de carrozas; hay citadas unas 40 carrozas, hechas por los vecinos de la localidad.

**C.:** ¿Qué actividades hay programadas?

**F.M.:** Montealegre siempre ha sido un sitio tradicional de conciertos de primera línea, y este año traemos a Malú. También hay contaremos con orquestas, revistas de variedades, teatro, discos móviles, etc., para todos los gustos y todas las edades. También tenemos festejos taurinos: el día 15, un concurso de recortadores; y dos sueltas de vaquillas, una, el día 15 también; y otra el 16, por la noche.

Hay comidas populares y también actividades dirigidas a los más pequeños, como cuenta cuentos.

### Participación

**C.:** ¿Cómo se involucra la población de Montealegre con sus fiestas?

**F.M.:** Estos últimos años hemos estado trabajando para que las fiestas sean más populares y más participativas, intentando que la gente se involucre no sólo de noche, sino también por las tardes y por las mañanas. Hay un día en los que se visten con trajes regionales, otro es el día de la tapa... Lo hemos conseguido; en los últimos años, la participación del pueblo ha sido mayor, ha ido creciendo, tanto durante las fiestas como en los días previos, para los preparativos.

**C.:** ¿Cómo aumenta la población, en estos días de fiesta?

**F.M.:** Generalmente, aumenta durante el mes de agosto, pero en estos días aún más. Si el pueblo tiene, durante todo el año, alrededor de 2.300 habitantes, estos días, se dobla el nú-

mero, sobre todo el día 14, cuando mucha gente viene de fuera a propósito. Muchos nos visitan desde localidades cercanas como Almansa, Yecla, Bonete, Fuenteálamo, Alpera...

**C.:** ¿Repercute en la actividad económica estos días?

**F.M.:** Las fiestas siempre ayudan, sobre todo, al sector del comercio y al de hostelería. Para la actividad económica es beneficioso.

**C.:** Entre las actividades comentaba que hay comidas populares. ¿Qué se sirve?

**F.M.:** El día 13 es el día del “tapeo”. También hacemos meriendas y cenas. Uno de los días hacemos una barbacoa gigante para todo el pueblo; y el último día, tenemos la jornada de “Exaltación del vino”, con el vino de las bodegas de la zona. Luego hacemos una merienda, con las vaquillas que se han lidiado los días anteriores, hacemos un estofado de ternera para los asistentes.

### Recursos turísticos

**C.:** ¿Con qué recursos turísti-

cos puede encontrarse y disfrutar el visitante, aprovechando su estancia en Montealegre?

**F.M.:** Tenemos el castillo, que ha sido recientemente restaurado. También tenemos el Santuario de la Virgen de la Consolación, que es del siglo XVIII, aunque la edificación es del XVI. Destaca, sobre todo, por el camarín, que es original, de estilo rococó. También es de especial interés el pavimento cerámico constituido por azulejería valenciana, un piso original más propio de la zona de Levante que de la Mancha. Montealegre también cuenta con la Iglesia de Santiago Apóstol, del siglo XVIII aunque fue construido en el XV, que es digna de ver por sus grandes proporciones.

Además, hay un acueducto, del siglo XVII, que es monumento histórico artístico nacional, denominado Arcos del Molino.

Y también tenemos algo que nos ha hecho muy famosos, como el yacimiento del Cerro de los Santos, de donde procede la Dama de Ofrente.

Alicia Cobo

## Feria y Fiestas 2.011

### Del 6 al 17 de agosto

Arqueología  
Cultura  
Paisajes naturales  
Tradiciones  
Fiestas patronales

Montealegre del Castillo



## PROGRAMA DE FERIA MONTEALEGRE 2011

### 6 de agosto, sábado

- **18:00 horas:** Partido del Equipo de Veteranos de Montealegre en el campo de fútbol de césped artificial.

- **22:00 horas:** Pasacalles y recogida de la Corte de Honor, donde intervendrán Unión Musical "Dama Oferente", Autoridades y Pueblo en general.

- **23:30 horas:** En las Pistas Polideportivas, Coronación de la Reina de las Fiestas 2010 y su Corte de Honor. En el mismo acto se realizará el Pregón de las Fiestas 2011, a cargo de la soprano Ana María Sánchez Navarro.

### 7 de agosto, domingo

- **11:00 horas:** VI Concentración de Coches Clásicos. Posteriormente a las 12:00 horas, Pasacalles por las principales calles de la localidad.

- **21:00 horas:** Concierto Tradicional en Honor a la Virgen de Consolación, a cargo de la Unión Musical "Dama Oferente" de Montealegre del Castillo, en la Plaza de los Caídos.

### 8 de agosto, lunes

- **18:30 horas:** En los Jardines de la Residencia de Ancianos, actuación del Mago Daniel Blanco.

- **18:30 horas:** En la Plaza de los Caídos, Quedada Ciclista, para ir al Arabí.

### 9 de agosto, martes

- **18:30 horas:** En la Plaza de los Caídos, Fiesta de la Espuma.

- **23:00 horas:** En la Puerta del Mercado, Actuación de Virginia Oliveira y su grupo, presentando su espectáculo "Choses de Brasil".

### 10 de agosto, miércoles

- **19:30 horas:** Desde el Ayuntamiento, II Marcha Solidaria a beneficio de la Fundación Josep Carreras contra la leucemia.

- **20:30 horas:** II Carrera Popular Solidaria a beneficio de la Fundación Josep Carreras contra la leucemia.

- **23:30 horas:** En la Plaza de los Caídos, Concierto Joven, a cargo del grupo Julieta 21.

### 11 de agosto, jueves

- **16:00 horas:** En las Piscinas Municipales, Hinchables Acuáticos. Dos Hinchables para la piscina grande y un Hinchable para la piscina pequeña.

- **20:30 horas:** Concurso de Gachasmigas en la Plaza de Toros.

- **23:00 horas:** En la Plaza de los Caídos, ac-

tuación de teatro a cargo de la compañía "Escena Erasmus" de la Universidad de Valencia, con el espectáculo "El maravilloso retablo de las maravillas europeas".

### 12 de agosto, viernes

- **23:30 horas:** Desfile de Peñas y Carrozas, desde la puerta del Ayuntamiento, por el itinerario de costumbre.

### 13 de agosto, sábado

- **18:30 horas:** V Día del tapeo. Fiesta Flamenca y Rociera.

- **21:30 horas:** En la Plaza de los Caídos, Barbacoa Gigante. El coro rociero "Alma Rociera", nos amenizará desde el escenario.

- **00:00 horas:** En las Plaza de los Caídos, Fiesta-Verbena.

### 14 de agosto, domingo

- **13:00 horas:** Volteo de Campanas y Disparo de Fuegos Artificiales, anunciando el día de "La Entrada".

- **19:00 horas:** Pasacalles de la Unión Musical "Dama Oferente" y recogida de la Reina de las Fiestas y su Corte de Honor.

- **21:00 horas:** Cabalgata Tradicional para recibir a Nuestra Patrona, la Santísima Virgen de Consolación.

- **00:00 horas:** En la Plaza de los Caídos actuación de la Orquesta "Acebo"

- **00:30 horas:** En las Pistas Polideportivas, Actuación de "Malú", en concierto, presentando su nuevo disco "Guerra Fría".

### 15 de agosto, lunes

- **10:00 horas:** Diana y recogida de la Corte de Honor a cargo de la Banda de Música "Dama Oferente" de Montealegre, dirigiéndose posteriormente al Templo Parroquial de San-

tiago Apóstol.

- **11:30 horas:** Santa Misa, celebrada en honor a Nuestra Patrona la Santísima Virgen de Consolación.

- **18:00 horas:** En Monumental de los Molinicos, Suelta de Vaquillas con Concurso de Recortadore. Concurso de recortes infantil en mitad del espectáculo con un carretón para los más pequeños.

- **21:30 horas:** Desde la Casa de Cultura, Pasacalles hacia el Templo Parroquial de Santiago Apóstol, a cargo de la Banda de Música "Dama Oferente".

- **22:00 horas:** Ofrenda de Flores y Solemne Procesión, de Nuestra Patrona, la Santísima Virgen de Consolación por el itinerario de costumbre. A la salida de la procesión a la calle Generalísimo se disparará un Gran Castillo de Fuegos Artificiales en honor a Nuestra Patrona.

- **00:00 horas:** En la Plaza de los Caídos, Actuación de la Orquesta "La Central".

### 16 de agosto, martes

- **10:00 horas:** Pasacalles y recogida de la Corte de Honor a cargo de la Unión Musical "Dama Oferente" dirigiéndose al Templo Parroquial de Santiago Apóstol.

- **11:30 horas:** Santa Misa, celebrada en honor a Nuestra Patrona la Santísima Virgen de Consolación.

- **12:45 horas:** Homenaje de la Reina y Damas de honor y Autoridades, a los ancianos de la Residencia.

- **17:00 horas:** En la Plaza de los Caídos, disfruta de una refrescante tarde de mojitos, con animación y la mejor música.

- **23:00 horas:** Suelta de Vaquillas Nocturna en la Monumental de Los Molinicos.

- **00:00 horas:** Gran Espectáculo de Variedades en la Puerta del Mercado.

### 17 de agosto, miércoles

- **17:00 horas:** En la Calle Generalísimo, Juegos Infantiles. Dos Hinchables grandes, Jumping y Play Station.

- **19:00 horas:** I Jornada de Exaltación del Vino. Recorreremos los establecimientos del centro de la localidad degustando los vinos de nuestro pueblo y de nuestros productos típicos, acompañados del grupo de música tradicional "Cuadrilla el Pelibayo".

- **21:00 horas:** En la Plaza de los Caídos, Merienda consistente en un estofado de ternera con las reses lidiadas los días 15 y 16. Además nos amenizaran desde el escenario el grupo de música tradicional "Cuadrilla el Pelibayo".

- **00:00 horas:** En la Puerta del Mercado, Actuación de la Compañía Huejazz presentándonos su espectáculo "Españolísimos". Al finalizar, Gran Traca, Anunciando el fin de las Fiestas Patronales 2011.



# Villarrobledo



Villarrobledo

## Fiestas en honor a la Virgen de la Caridad 2.011

### Los jóvenes y la feria

T. M.

Si las fiestas se definen por algo, suele ser por la presencia de la juventud con su típica alegría. Este año en Villarrobledo, precisamente estos días de las Ferias y Fiestas coinciden con una singular presencia juvenil: las islas de Timor Oriental y de Chipre se hacen presentes con su juventud más sana para participar en la Jornada Mundial de la Juventud. Esta tiene sus momentos centrales en Madrid, con la presencia del Papa Benedicto XVI los próximos días 18 al 21 de este mes, pero ya desde el 16 se organizan en la capital del Reino más de 300 eventos culturales (conciertos, teatro, representaciones, cine, exposiciones...)

Sin embargo, los días previos a todo ello, en cada una de las diócesis de España, también en

la de Albacete, y en algunos de sus pueblos, se están realizando intercambios con jóvenes de distintas procedencias. Como queda indicado arriba, a Villarrobledo le corresponde acoger a decenas de jóvenes de aquella isla del Pacífico y de la del Mediterráneo. Dormirán en sacos en uno de los institutos del pueblo y diferentes familias se encargarán de las comidas, cenas y desayunos. Conocer la realidad social y eclesial de España, a través de Villarrobledo, (pero también de Munera y El Bonillo, además de una relajante visita a las Lagunas de Ruidera), será uno de los objetivos. Junto con los jóvenes de las 3 parroquias de Villarrobledo, (Santa María, San Sebastián y San Blas), prepararán, además, momentos conjuntos de oración y celebración

eucarística. También los visitantes aportarán mucho. Simplemente un desplazamiento tan lejano, ya dice mucho de ellos: la fe mueve montañas. La sencillez de los timorenses después de haber sufrido una guerra hace pocos años, será un aldabonazo al consumismo.

El lunes día 15, fiesta de la Asunción de la Virgen, de todos los pueblos de la provincia se dirigirán a Albacete, donde su Obispo, D. Ciriano celebrará la Misa del envío de peregrinos, después de la cual todos partirán hacia Madrid para juntarse allí con el resto de jóvenes de España y del mundo. Es fácil que los días 20 y 21 en el aeródromo de Cuatro Vientos, tanto para la vigilia del sábado como para la Misa del domingo, se reúnan casi dos millones de jóvenes.



### Villamóvil, S.L.

Avda. Barnuevo, 3  
02600 VILLARROBLEDO (albacete)  
Telf. y Fax: 967 14 36 45  
e-mail: villamovilcar@hotmail.com  
Visite nuestra página web  
[www.villamovil.es](http://www.villamovil.es)  
[www.villamovil.com](http://www.villamovil.com)



### Asesoría Integral de Seguros

Constanza Moyano Castellanos  
COLEG. Nº 71431

C/ Dos de Mayo, 64  
02600 VILLARROBLEDO (Albacete)

Telf. y Fax: 967 14 64 87  
Móvil: 607 20 45 89



## Villarrobledo Fiestas en honor a la Virgen de la Caridad 2011

### Educar para construir un mundo mejor

T. M.

Recorred caminos, aunque sean ásperos, pero que al final se note lo que ha desarrollado cada uno y que siempre quede el bien dejado, insistimos a los otros. Porque lo principal de la vida es hacer ver desde pequeños que lo importante no es hacer cosas para que te vean, sino para construir un mundo mejor. Días pasados, unos adolescentes de diez años hablaban sobre el tema, hasta que llegó un profesor y en un ameno diálogo aclaró la cuestión, tanto, que uno de los chicos llegó a decirle: "siga usted educándome así, que quiero ser feliz y hacer el bien en la humanidad".

### Las tinajas que verá Benedicto XVI

P. R.

Agosto tradicionalmente es un mes "seco", también en noticias, con lo cual un acontecimiento tendrá aún más relieve: la visita de Benedicto XVI a Madrid. Y aquí nos gustaría resaltar un detalle mínimo en sí, pero grande para los que habitamos el terruño manchego. Muchos reporteros a menudo curiosean preguntando qué comerá el Papa, cómo será su habitación, etc.

Pero, ¿qué verá el Sucesor de San Pedro en España? Una de las primeras cosas será... ¡las tinajas villarrobledenses!

Tras la llegada a Barajas el jueves 16 de agosto y actos protocolarios de bienvenida, Benedicto XVI será llevado a la Nunciatura Apostólica en España, en la madrileña Avenida Pío XII, donde residirá durante esos cuatro días en los que se desarrolla la Jornada Mundial de la Juventud. Varias tinajas de barro, de distinto tamaño, adornan el magnífico y cuidado jardín de esa Representación Pontificia; una de ellas tiene pegado, además, un pequeño "Quijote y Sancho" de hierro. ¿Por

qué esté símbolo doblemente manchego? El pueblo de Villarrobledo, en la época de Mons. Dadaglio como Nuncio Apostólico en España (1968-1980), más tarde creado Cardenal, regaló una serie de tinajas; algunas de las llamadas "panzudas" fueron trasportadas a Roma, otras de menor tamaño, quedaron en Madrid.

Por tanto, cualquier persona que entra en la Nunciatura, no tiene más remedio que posar su mirada en las tinajas de barro de Villarrobledo.

La artesanía alfarera, ligada con la elaboración de los caldos vitivinícolas, históricamente ha sido uno de los distintivos de esta población manchega, y tradicionalmente continúa siendo uno de sus símbolos, tanto en pequeños recuerdos turísticos, como en las inmensas vasijas de arcilla que adornan parques y jardines, además de algunas de las entradas del pueblo, sin olvidar (puesto que de detalles hablamos) que hace ya algunas décadas, un artículo de prensa sobre el tema mereció el premio periodístico "Graciano Atienza".



c/ Senda Molinera, 2 (Explanada del Campo de Fútbol)  
Tel.: 967 142 037 • Fax: 967 145 959  
02600 VILLARROBLEDO (Albacete)

¡RENOVAMOS SU CARNET DE CONDUCIR EN EL ACTO!  
CENTRO DE RECONOCIMIENTOS MÉDICOS Miércoles de 17:00 a 19:00  
PARA CONDUCTORES Y LICENCIAS DE ARMAS Sábados de 10:30 a 12:30

#### SERVICIOS MÉDICOS DIARIOS

(a particulares, Mutuas de Accidentes de Trabajo, Accidentes de Tráfico y Compañías Médicas)

**MEDICINA GENERAL**  
**ELECTROCARDIOGRAMA**  
**RADIOLOGÍA GENERAL**  
**ANÁLISIS CLÍNICOS**  
**RESONANCIA MAGNÉTICA ABIERTA**  
**FISIOTERAPIA**  
**A.T.S.**

#### OTROS SERVICIOS

##### LABORATORIO DE ALIMENTOS

Lda. Dña. María Dolores Pozo Arenas

Certificado de Manipulador de Alimentos  
Estudios de A.P.P.C.C. y requisitos previos

Asesoramiento técnico-sanitario en Industria Agroalimentaria

##### OSTEOPATÍA Y QUIROMASAJE

##### SERVICIO DE PREVENCIÓN DE RIESGOS LABORALES

#### OTRAS ESPECIALIDADES

(previa cita en el 967 142 037)

**CIRUGÍA PLÁSTICA Y REPARADORA**  
**DIETÉTICA Y NUTRICIÓN**  
**ENFERMEDADES DE PIEL Y ALERGIAS**  
**GINECOLOGÍA Y OBSTETRICIA**  
**LOGOPEDIA**  
**MAMOGRAFÍAS, ECOGRAFÍAS Y  
DOPPLER COLOR**  
**OFTALMOLOGÍA**  
**OTORRINOLARINGOLOGÍA**  
**PEDIATRÍA**  
**PSICOLOGÍA**  
**TRAUMATOLOGÍA**

#### SEGUROS GENERALES

MÉDICOS, AUTOMÓVILES, VIVIENDAS, etc.



## Villarrobledo Fiestas en honor a la Virgen de la Caridad 2011

### ¿Añoranza? La “Calle de la Plaza” de Villarrobledo

Paco Ruano

Un “paseo por la calle de la plaza” con la familia al atardecer, (en realidad, C/ Graciano Atienza). Una constatación: “pero... ¡si no hay nadie!”. La otrora populosa calle peatonal de Villarrobledo, lugar incluso de encuentro y cita hace décadas, presentaba un aspecto casi desértico y, aparte de nuestra conversación, sólo registraba de vez en cuando palabras dichas en los idiomas más dispares.

En su conectar “la Plaza Vieja”, (la Pza. Ramón y Cajal), con “los Carrillos” y el Jardín, (los “Jardiniillos municipales”), esta típica calle en otra época unía también personas y familias con al menos un “¡buenas tardes!, ¡cuánto tiempo sin vernos!”.

Y un “filosofar” durante este nuestro paseo: ¿por qué ahora vacía? La respuesta quizá la tengamos en que, durante los años de bonanza económica (¡no estos 2 últimos de aguda crisis!), casi todos los villarrobletanos se hicieron una segunda vivienda, la mayoría “en el campo, que allí se está más fresquito en los calurosos veranos manchegos”. Otra respuesta me la daba un amigo italiano: “los medios de comunicación”; hace 40 años había

pocos televisores, incluso se habilitaban los “teleclub” en muchos pueblos y la gente se juntaba así, no sólo en los bares, a ver un partido, una corrida, una película...; luego llegó “la tele” a cada casa; y, hoy, (eso ya sí, ¡por desgracia!), una tele para cada uno de la casa, con lo cual no se dialoga en familia, ni siquiera para ponerse de acuerdo en algo tan trivial como qué programa ver. ¿Cada vez más individualismo?

Hoy día, además, las redes sociales de internet nos conectan con todo el mundo, pero no aíslan en un universo virtual; y la “realidad real”, (valga la redundancia), se queda menos poblada.

Pero por la mañana, esta vez no por paseo, sino por gestiones: ¡la calle de la plaza es un pulular de gentes! Aunque comercios y bancos nos recuerdan que es sólo por el consumismo, que no da lugar a pararse mucho con los vecinos y amigos.

Una esperanza, sin embargo. Muchos ratos, a pesar de que el ferrial se ha trasladado al norte del pueblo, durante las Ferias y Fiestas “la calle de la plaza” vuelve a ser lo que era. ¿Dónde vas? “A dar una vuelta... por la calle de la plaza”.



### Laboratorio de Análisis José C. Muñoz Martínez



SAN CLEMENTE, 10  
TEL. 967 14 70 10  
02600

VILLARROBLEDO (ALBACETE)

## MATERIALES DE CONSTRUCCIÓN



**MONTERO LOPEZ, S.L.**

C/. Socuellamos, 66 Bajo \* 02600 VILLARROBLEDO (AB)

**Azulejo  
Pavimento  
Sanitario**



## PROGRAMA DE FERIA 2011

### Del 1 al 4 de agosto

- 22:30 horas: Muestra de Cine de Verano, en los jardinillos.

### Día 5 de agosto, viernes

- 22:30 horas: Gimnasio Fitness. El arte del Baile. Flamenco, sevillanas, danza oriental, baile moderno y de salón, en los jardinillos.

### Día 6 de agosto, sábado

- 22:30 horas: Grupo de voces de ucrania. Los Hijos de Ucrania. Coro y baile, en los jardinillos.

### Día 7 de agosto, domingo

- 22:30 horas: Gala. Roble Radio + Grupo Bailamos, en los jardinillos.

### Día 8 de agosto, lunes

- 22:30 horas: Taller de teatro de la Universidad Popular. Grease, en los jardinillos.

### Día 9 de agosto, martes

- 22:30 horas: Danzas Internacionales. Yudis Podilla de Ucrania, en los jardinillos.

### Día 10 de agosto, miércoles

- 22:30 horas: Asociación cultural flamenca. Los Manchegos de Villarrobledo, en los jardinillos.

### Día 11 de agosto, jueves

- 22:30 horas: Grupo de teatro TIA. Las desventuras amorosas de Juanito Perigote,

en los jardinillos.

### Día 12 de agosto, viernes

- 22:30 horas: Coro lírico del Centro de Mayores de Villarrobledo, en los jardinillos.

### Día 13 de agosto, sábado

- 22:30 horas: Banda Municipal de Música. Concierto Extraordinario de Feria, en los jardinillos.

### Día 14 de agosto, domingo

- 22:30 horas: Danzas Nacionales. Folklore Manchego, en los jardinillos.  
- 23:30 horas: Encuentro artistas locales. Villa-Rock-Bledo. Edición Pop-rock, en la caseta del Ferial.

### Día 15 de agosto, lunes

- 20:30 horas: Concierto infantil y juve-

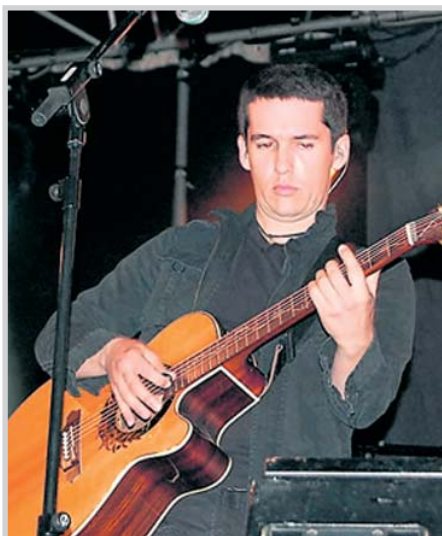

nil. Banda Juvenil de Música.

- 22:30 horas: Orquesta. Atlanta + Alba María (canción española), en los jardinillos.

- 23:30 horas: Encuentro artistas locales. Villa-Rock-Bledo. Edición Hip-hop, en la caseta del Ferial.

### Día 16 de agosto, martes

- 21:00 horas: Espectáculo musical infantil. Los trotamundos.

- 22:30 horas: Orquesta Costa Este + Blanca Villa (canción española), en los jardinillos.

### Día 17 de agosto, miércoles

- 20:30 horas: Teatro títeres y talleres. Titeretea.

- 22:30 horas: Orquesta. Acebo + Carlos Chova (canción ligera). En los jardinillos.

- 23:30 horas: Concierto. Maldita Nerea + Funambulista. En la caseta del Ferial.

### Día 18 de agosto, jueves

- 20:30 horas: Talleres lúdicos y animación. Música y diversión.

- 22:30 horas: Orquesta. Panorama + Cañas (humor). En los jardinillos.

- 23:30 horas: Folklore manchego. Día del orgullo manchego, en la caseta del Ferial.

### Día 19 de agosto, viernes

- 20:30 horas: Talleres lúdicos y animación. Crea tu camiseta.

- 21:00 horas: Festival música electrónica. Experience Summer Festival, en la caseta del Ferial.

- 22:30 horas: Orquesta. New Band + Ángeles Baeza (finalista "A tu vera"), en los jardinillos.

## JOAQUÍN CALERO, S.L

### CHAPA, PINTURA Y MECÁNICA DEL AUTOMÓVIL

- CABINA HORNO
- SERVICIO DE BANCADA PARA TODO TIPO DE VEHÍCULOS
- COLORES INFORMATIZADOS
- TINTADO DE LUNAS
- SECADO POR INFRAROJOS
- REPARACIÓN EXPRESS

Avda. Picasent,5 02600 Villarrobledo (Albacete) / Telf: 967 146233 / Móvil: 677 578595



# El Bonillo



## Feria de Agosto 2.011

### Entrevista

**Juan Gil**  
Alcalde de El Bonillo

## “La participación ciudadana de los bonilleros en las Fiestas es ejemplar en todos sus aspectos”

El Bonillo celebra, la Feria de Agosto, la Fiesta por excelencia de la localidad. Entre las actividades programadas hay conciertos, espectáculos taurinos, deporte, teatro, danza, etc., pero, como destaca el alcalde, Juan Gil, lo más relevante es la implicación de todos los bonilleros, de los que están, y de los que se fueron pero vuelven estos días.



**Crónica:** El Bonillo celebra, en unos días, la Feria de Agosto. ¿Qué destacaría de esta celebración?

**Juan Gil:** Es la Fiesta por excelencia de El Bonillo. Es el momento en que vuelve a su pueblo tanta y tanta gente que, sobre todo, en la década de los 70, tuvieron que irse a trabajar fuera para labrarse el porvenir que su tierra no les ofrecía.

Un dato a destacar es la masiva participación de todos los bonilleros en el amplísimo programa de fiestas que año tras año presentamos. También la afluencia masiva de visitantes de la comarca que en muchos casos las viven con la misma ilusión que la propia gente del pueblo.

**C.:** ¿Cómo es la implicación ciudadana en estas fiestas?

**J.G.:** Ejemplar en todos los aspectos. Y, desde aquí, mi agradecimiento a todo el movimiento asociativo local que hace posible el desarrollo de todo el programa de festejos. Sin ellos, posiblemente, nuestras Fiestas no serían lo que son.

### Música y toros

**C.:** ¿Qué actividades hay programadas?

**J.G.:** Fundamentalmente, los conciertos y las verbenas son las actuaciones más importantes, destacando si cabe la actuación, por ejemplo, de **David Otero**, “El Pescao”, pero sin olvidar la calidad de las orquestas que actúan tanto en el Recinto Ferial Quijote como en la plaza Mayor, o la participación de

nuestra Banda Municipal de Música y el Grupo de Coros y Danzas El Bonillo, por citar solo algunos ejemplos.

Además, este año tendremos tres tardes de espectáculos en la plaza de toros: novillada, vaquillas, y un espectáculo taurino - flamenco. Lamento no celebrar una corrida de toros, pero dado el poco éxito de pasadas ediciones, se decidió no hacerlo.

Insistir en que la oferta es muy variada, e intentamos dar cabida a actividades en las que puedan sentirse participes todos los sectores de la población. Por citar solo algunas de ellas, podemos destacar el deporte popular, las competiciones deportivas por equipos, el folclore de mayores y pequeños, tanto nacional como internacional, los concursos, actuaciones culturales como teatro o danza para pequeños y mayores, pasacalles, los actos con asociaciones y mayores, la cucaña, las actividades infantiles, con talleres y atracciones, la fiesta del agua, un bautizo de vuelo, gimkhanas, labores sociales como la cuestación contra el cáncer, etc.

**C.:** ¿Cómo crece la población, durante estos días?

**J.G.:** El mes de agosto, pero sobre todo en Fiestas, puedo afirmar que duplicamos la población, pasando de poco más de 3.000 personas a más de 6.000. Hay datos fidedignos que así lo confirman, como

son consumo de agua y generación de residuos.

### Actividad económica

**C.:** ¿Supone estas fiestas un estímulo para la economía del municipio?

**J.G.:** Evidentemente, en el momento en que se duplica la población, aquellos que nos visitan suponen un estímulo importante en el sector de hostelería, comercios y servicios de nuestro pueblo, como primeros destinatario de ese consumo, que después se manifiestan en otros sectores.

**C.:** Además de la Feria de Agosto, El Bonillo cuenta con una amplia agenda cultural, como la Feria de las Tradiciones, la Romería de Sotuélamos, y la Semana Santa, reconocida recientemente como Acontecimiento de Interés Turístico Regional.

**J.G.:** Todas son punto de encuentro. Y más que ofrecer, es invitar a compartir, a rememorar tiempos y vivencias pasadas, muchas de las cuales, de no ser por estos eventos, se hubiesen perdido. Es poner en valor la cultura, las costumbres, las tradiciones, la manera de ser y de sentir de los bonilleros, es la apuesta y el compromiso por un futuro mejor para todos.

Y respecto a la Semana Santa, el hecho de que de que un pueblo co-



Vista Aérea de El Bonillo.





## El Bonillo

## Feria de Agosto 2011

mo El Bonillo, con su población, es capaz de tener siete cofradías, dice muy mucho de su importancia. Pero también debemos destacar la participación y la calidad interpretativa de las bandas de cornetas y tambores. La más pequeña está compuesta por 40 personas; y la mayor tiene casi un centenar de componentes.

Además, ver una procesión de la Semana Santa de El Bonillo, con una población de 3.100 habitantes, y que haya más de 1.000 personas procesionando (a las que hay que añadir numerosos cofrades que vienen específicamente hasta nuestro pueblo desde distintos puntos de la geografía española para participar en las procesiones), es un porcentaje de participación altísimo.

Además, la Declaración de Interés Turístico Regional supone darle la importancia que de verdad tiene la Semana Santa en el Bonillo, darle el prestigio que se merece, porque nuestra Semana Santa tiene varios aspectos que son muy peculiares y particulares. Por ejemplo, el hecho antes mencionado de que un pueblo como el nuestro es capaz de tener siete cofradías que

procesionan con imágenes y con bandas de cornetas y tambores.

### Recursos turísticos

**C.:** ¿De qué otros recursos turísticos y culturales pueden disfrutar las personas que se acercan, durante estos días, a El Bonillo?

**J.G.:** Uno de los principales atractivos del municipio es la amplia gama de rutas senderistas. En estos momentos tenemos tres rutas señalizadas y una en preparación, las rutas denominadas de los "Pocicos", de la "Emperatriz Isabel de Avis y Trastámara", de los "Espacios Protegidos" y de "Vandelvira"; para describirlas sería necesario mucho más espacio ya que alguna de ellas sobrepasa los 35 kilómetros, pero se han editado folletos y están detalladas en nuestra página web [www.elbonillo.es](http://www.elbonillo.es)

Además, contamos con un casco histórico excepcional; nuestra plaza Mayor se compone del edificio del Ayuntamiento y la Iglesia, en la que se encuentra el Museo Parroquial con obras de El Greco, Vi-

cente López, Andrea del Sarto y otros de no menor importancia, y también en la Iglesia se conserva la escalera de tipo caracol de Mallorca de Vandelvira.

Mención aparte merece nuestro campo de golf de nueve hoyos convencionales, recientemente abierto al juego y que ha supuesto la remodelación del antiguo campo rustico, con nuevas instalaciones y servicios y que está sirviendo de atracción de deportistas de toda la región, ya que es el único campo público de Castilla-La Mancha. En estos momentos se cuenta con cerca de trescientos socios, además de los visitantes esporádicos que vienen a conocer estas nuevas instalaciones.

Además, El Bonillo se encuentra en un enclave paisajístico extraordinario, con varios espacios naturales protegidos, la ZEPA de aves esteparias, las salinas de Pinilla, el sabinar o el pinar de El Bonillo, todos ellos sitios merecedores de conocerse y recrearse entre ellos.

### Gastronomía

**C.:** ¿Qué oferta gastronómica y de vinos tiene El Bonillo?

**J.G.:** La gastronomía es variada, con fuerte presencia de caza menor: perdiz conejo liebre, etc., unido a las setas de cardo, dan una base para realizar numerosos platos, como los gazpachos manchegos, arroz con liebre, gachas con setas y otros muchos.

En cuanto a vinos, contamos con dos de las mejores bodegas del panorama vitivinícola español, Sánchez Muliterno y Manuel Manzaneque, ambas laureadas en los distintos concursos vitivinícolas internacionales

**C.:** Por último, ¿qué mensaje lanza su alcalde a los bonilleros, con motivo de estas fiestas?

**J.G.:** A los que son fieles a la cita de nuestra Feria, nuevamente invitarles a compartirlas con nosotros. Y a todo aquel que no las conozca, decirles que merece la pena acercarse hasta aquí, porque les va a sorprender. Por la calidad de las actuaciones, por la variedad del programa, pero sobre todo, por la calidez y hospitalidad de la que hacemos gala los bonilleros todo el año y, especialmente, estos días.

Alicia Cobo





# El Bonillo

# Feria de Agosto 2011

## Antes de Feria

### Día 6 de agosto, Sábado

- **23:00 horas:** Verbena Popular, con la orquesta **SÉPTIMA AVENIDA**, en el Recinto Ferial Quijote.

- **00:00 horas:** Ceremonia de **Presentación de los Manchegos de Honor de la Feria y Fiestas 2011**. Al finalizar, continuación de la Verbena Popular con la orquesta **SÉPTIMA AVENIDA**.

### Día 7 de agosto, Domingo

- **08:30 horas:** **X TROFEO FERIA Y FIESTAS DE GOLF**. Modalidad: Stableford Individual Abierta. Campo Municipal de Golf La Lagunilla.

- **11:00 horas:** Fútbol Senior. **EL BONILLO - EL PROVENCIO**, en el campo de Fútbol.

- **20:00 horas:** Ballet con el grupo **Jándalo**, en la Plaza Mayor.

### Día 10 de agosto, Miércoles

- **08:00 horas:** Concurso de Pesca, en la Presa Pantano de Alarcón. Organiza: Asociación de Pescadores de El Bonillo. Más información en el Tlf. 609 11 27 33 (Javier Sierra)

- **09:00 horas:** **TORNEO INFANTIL FERIA Y FIESTAS DE GOLF**. Modalidad: Su reglamento. **X Trofeo Caja Castilla la Mancha**. Campo Municipal de Golf La Lagunilla.

## PROGRAMA OFICIAL FERIA Y FIESTAS 2011

### Día 10 de agosto, Miércoles

- **18:30 horas:** Llegada de los **Manchegos de Honor y Autoridades de la Feria y Fiestas** a la Plaza Mayor, acompañados por la Banda Municipal de Música. Saluda desde los balcones de la Casa Consistorial del Alcalde Presidente del Excmo. Ayuntamiento de El Bonillo, **Juan Gil Gutiérrez**. **Chupinazo de apertura de la Feria y Fiestas 2011**. A continuación, y desde la Calle Llana, **Gran Cabalgata de la Feria y Fiestas 2011**, cuyo recorrido será LLANA - PASEO TENERIAS - REAL - MAGDALENA - PLAZA MAYOR, y donde conjuntamente desfilarán nuestros **Gigantes y Cabezudos, Comparsas y Carrozas y Animación de Calle, junto con la Carroza Oficial, Autoridades, y Banda Municipal de Música de El Bonillo**. Simultáneamente al desarrollo de desfile, se realizará el Concurso de Carrozas, y al finalizar, el jurado dictaminará los resultados del mismo. Al finalizar, actuación del **Aula de Folclore de la Universidad Popular de El Bonillo**, en la Plaza Mayor.



- **00:00 horas:** Castillo de Fuegos Artificiales, en la Explanada de la Plaza de Toros.

- **00:30 horas:** Verbena Popular, con la orquesta **LA CALLE**, en el Recinto Ferial Quijote.

### Día 11 de agosto, Jueves Día del Niño

- **09:30 horas:** Concurso de Petanca, categoría Sénior, en las Pistas Municipales de Petanca. Organiza: Club de Jubilados y Pensionistas San Antón.

- **10:00 horas:** **Chocolatada Infantil**, en el Parque Municipal "Antón Díaz", con la colaboración de la Asoc. de Amas de Casa Santa Catalina. Al finalizar, Talleres Infantiles.

- **11:00 horas:** **Atracciones Infantiles**, en el Parque Municipal Antón Díaz.

- **11:00 horas:** **Finales campeonato de Tenis de Mesa**, en el Centro Joven.

- **11:30 horas:** Visita e inauguración, por parte de los **Manchegos de Honor y Autoridades** de las exposiciones permanentes durante la Feria y Fiestas 2011, en la Casa de Cultura.

- **13:00 horas:** **Jornada de Puertas Abiertas**. AFADIBO. Local de la Asociación (bajos Casa de Cultura).

- **13:00 horas:** **Cucaña y Cucaña Infantil**, en la Plaza Mayor. Colaboran: AMPA El Greco - Hermandad Jesús del Huerto y Santo Sepulcro - Pub El Callejón.

- **16:30 horas:** **Atracciones Infantiles con Hinchables**, continuación.

- **20:00 horas:** **Finales Liga Local de Fútbol Sala Infantil**. Pabellón Polideportivo.

- **21:00 horas:** **Entrega de Trofeos** a los Ganadores de las competiciones celebradas durante la jornada, así como los de los **concursos de Carrozas**. **Entrega de Trofeos a los Ganadores de los Torneos de Golf** celebrados los días 6 y 10 de agosto, así como de la competición de Pesca, en la Plaza Mayor.

- **21:30 horas:** Teatro **ASOCIACIÓN DE MUJERES EL BONILLO**. En la Plaza Mayor.

- **00:00 horas:** Verbena Popular, con la

orquesta **NUEVA GENERACIÓN**, en el Recinto Ferial Quijote.

### Día 12 de agosto, Viernes

- **09:00 horas:** Concurso de Bolea, Lanzamiento de Peso, Estirasoga, y Reja. Camino de La Robledosa.

- **09:30 horas:** **Pasacalles Diana a cargo de la Banda Municipal de Música. Homenaje a la Tercera Edad**. Colabora: Club de Jubilados y Pensionistas San Antón.

- **10:00 horas:** **Torneo de Ajedrez**, en el Parque Municipal Antón Díaz.

- **11:00 horas:** **Finales del Campeonato de Frontenis**. Frontón Municipal.

- **13:00 horas:** **Cucaña y Cucaña Infantil**, en la Plaza Mayor. Colaboran: AMPA El Greco - Hermandad Jesús del Huerto y Santo Sepulcro - Pub El Callejón.

- **14:00 horas:** **Comida Popular**, en el Parque Municipal Antón Díaz.

- **17:00 horas:** **Campeonato de Bádminton**, en el Pabellón Polideportivo.

- **19:00 horas:** **Encierros Infantiles**, con





# El Bonillo

# Feria de Agosto 2011

Chiqui Recortadores, en la Plaza de Toros.

- 20:00 horas: **Finales Liga Local de Fútbol Sala Femenino.** Pabellón Polideportivo.
- 21:30 horas: **Entrega de Trofeos a los Ganadores** de las competiciones celebradas durante la jornada, en la Plaza Mayor.
- 21:45 horas: **Concierto Especial Feria y Fiestas de la Banda Municipal de Música.** Plaza Mayor.
- 00:00 horas: **Verbena. ORQUESTA LA LATINA.** Recinto Ferial Quijote.

## Día 13 de agosto, Sábado

- 09:00 horas: **Bautizo de vuelo, con salto paracaidista y lanzamiento de jamón,** en la Pista Aérea de los Terreros (Ctra. Ossa de Montiel).
- 10:00 horas: **Moto Gymkhana.** Explanada Plaza de Toros. Concentración: Plaza Mayor. Moto Club Quad Correcaminos.
- 10:30 horas: **Día de la Bicicleta, con juegos y concursos.** Parque Infantil de Tráfico.
- 11:00 horas: **Finales del Campeonato de Tenis,** en el Pabellón Polideportivo.
- 13:00 horas: **Cucaña y Cucaña Infantil,** en la Plaza Mayor. Colaboran: AMPA El Greco - Hermandad Jesús del Huerto y Santo Sepulcro - Pub El Callejón.
- 17:30 horas: **Vuelta Ciclista Juvenil.** Salida: frente Gasolinera, y llegada C/ Ramón Arcos. Organiza CLUB CICLISTA EL BONILLO.
- 20:00 horas: **Espectáculo Taurino-Flamenco.** Plaza de Toros.
- 21:00 horas: **Entrega de Trofeos a los Ganadores** de las competiciones celebradas durante la jornada, en la Plaza Mayor.
- 21:30 horas: **Encuentro Folclore.** Plaza Mayor.
- 00:00 horas: **Concierto EL PESCAO,**

en el Recinto Ferial Quijote.

## Día 14 de agosto, Domingo

- 09:00 horas: **Gymkhana de Camiones.** Explanada Plaza de Toros. Organiza: Asoc. de Conductores San Cristóbal.
- 11:00 horas: **Torneo Cuadrangular de Fútbol Sala,** Categoría Infantil. **EL BONILLO - MUNERA - OSSA DE MONTIEL - VILLAPALACIOS.** Pabellón Polideportivo.
- 11:30 horas: **CUESTACION CONTRA EL CÁNCER,** en la Plaza Mayor. Colabora: Asociación Española contra el Cáncer y la Asoc. de Amas de Casa Santa Catalina.
- 13:00 horas: **Cucaña y Cucaña Infantil,** en la Plaza Mayor. Colaboran: AMPA El Greco - Hermandad Jesús del Huerto y Santo Sepulcro - Pub El Callejón.
- 14:00 horas: **Gran Gazpachada Popular,** en el Parque Municipal Antón Díaz. Colabora: Club de Jubilados y Pensionistas San Antón.
- 16:00 horas: **Fiesta del Agua, CONTINUACIÓN,** en la Piscina Municipal del Parque.
- 18:30 horas: **Vaquillas Populares,** en la Plaza de Toros.
- 21:30 horas: **Teatro El Pocico. El Médico a Palos.** Plaza Mayor.
- 00:00 horas: **Verbena Popular,** con la orquesta, **LA ISLA SHOW BAND,** en el Recinto Ferial Quijote.

## Día 15 de agosto, Lunes Día del agua

- 08:00 horas: **TORNEO SAN ROQUE DE GOLF.** Abierto. Campo Municipal de Golf La Lagunilla.
- 10:00 horas: **Fiesta del Agua,** con con-



cursos, juegos y competiciones, en la Piscina Municipal del Parque.

- 10:00 horas: **Chocolatada para la Tercera Edad,** en el Hogar del Jubilado.
- 12:30 horas: **Concurso de Tortillas,** en la Plaza Mayor. Al finalizar, degustación popular de la Tortilla. Organiza: Asociación de Mujeres El Bonillo.
- 17:00 horas: **Concurso de Petanca,** categoría Infantil, en las Pistas Municipales de Petanca.
- 19:00 horas: **Novillada,** en la Plaza de Toros. Venta de Entradas en la Oficina de Turismo y Taquilla.
- 22:00 horas: **Entrega de Trofeos a los Ganadores de las competiciones** celebradas durante las jornadas del 14 y 15 de agosto, en la Plaza Mayor. Al finalizar, espectáculo de canción Andaluza con el grupo SAVIA NUEVA. Plaza Mayor.

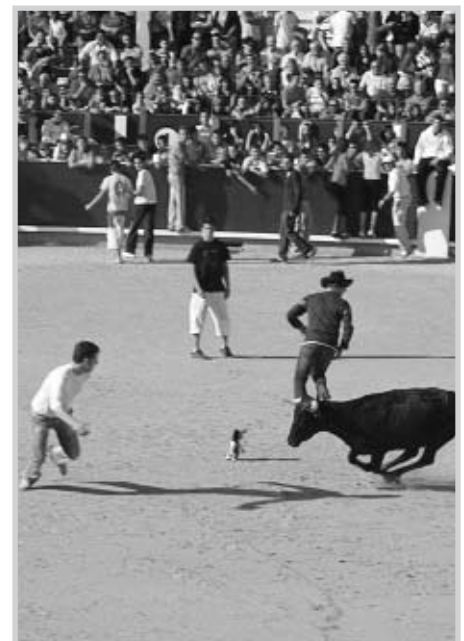

# Almansa



## Fiestas en honor a la Virgen de Belén

# 2.011



## Introducción a la historia de Almansa

Los almanseños celebran sus fiestas veraniegas en torno a su castillo, con multitud de actividades, como la Feria Medieval. Tampoco olvidan a su Virgen de Belén, que es trasladada en romería, desde su Santuario hasta Almansa, el tercer domingo de septiembre

**Almansa** debe su favorable desarrollo económico y sus peculiares modos sociales de vida, a la implantación de una actividad industrial de la que es protagonista el **calzado**, tal y como se explica en el portal de internet **Spaincenter.org**.

### Historia

Los primeros testimonios de poblamiento en el término se dan en torno al **V milenio a.C.** y se concretan en la presencia de pinturas rupestres prehistóricas de estilo levantino. Yacimientos arqueológicos importantes nos muestran vestigios de poblados de la **Edad de Bronce**, **II milenio a.C.**, entre los que destaca el del **Cerro de los Cuchillos**.

Posteriormente, se asentaron otras culturas: del **I milenio a.C.**, en la **montaña del Mugerón**, se encuentran las ruinas de una ciudad ibérica conocida con el nombre de **Meca**, considerado como uno de los

hallazgos más importantes de la zona, en el que persisten restos de murallas, viviendas, aljibes y un largo e impresionante camino excavado en roca para el paso de carros.

**Griegos y romanos** pasaron por **Almansa**, dejando constancia del importante nudo de comunicaciones que desde antaño ha sido esta ciudad. Una de sus principales vías, **Heráklea** o **Hercúlea**, pasaba cerca del término.

El **Islam** llega a la **Península**, y deja su huella en la fortaleza que domina la ciudad; concretamente en el período almohade es cuando tiene origen el **Castillo**.

En el **siglo XIII**, **Almansa** dejó de ser musulmana pasando a formar parte de la **Corona de Castilla**. Debido a su importante situación, **Alfonso X** dotó a la población de los fueros y franquezas de **Requena**, **Cuenca** y **Alicante**, además de otros privilegios.

En tiempos de **Don Juan Ma-**

**nuel**, **Almansa** pasó a formar parte de su **Señorío**, que más tarde con **Alfonso de Aragón** se convirtió en **Marquesado de Villena**. Se entra en un período en el que los sucesivos marqueses continúan con sus propósitos de convertirse en un estado independiente de los **reinos de Castilla y Aragón**. El fin del marquesado fue en la guerra de **Juana la Beltraneja** contra **Isabel la Católica**; el marqués tomó parte por **Juana la Beltraneja**, pero el pueblo, que había estado oprimido durante mucho tiempo por sus obligaciones tributarias, se aseguró una serie de ventajas y privilegios por parte de los **Reyes Católicos**, decidiendo alinearse a favor de éstos.

Ya en la edad moderna, en el **siglo XVI** se sucedieron transformaciones urbanísticas como la construcción de la **Iglesia de la Asunción** y la edificación de la **Presal del Pantano**. Y como contraste, en el **siglo XVII**, la ciudad

sufrió un acusado periodo de des poblamiento debido a la emigración.

El **25 de Abril de 1.707**, tuvo lugar en **Almansa**, una de las más importantes batallas de la **guerra de Sucesión** al trono español, La **Batalla de Almansa**.





# Almansa Fiestas en honor a la Virgen de Belén 2011

## PROGRAMA OFICIAL FERIA 2011

### 19 de agosto, viernes Puerta del tiempo

- **Visita interactiva al Castillo de Almansa**, con animación, teatro, desfile, música, bailes, cuentacuentos, ... Viernes 19, de 19:00 a 21:30 horas; Sábado 21 y domingo 22, de 11:00 a 14:00 y de 19:00 a 21:30 horas.

### 26 de agosto, viernes

- Espacio expositivo del Teatro Regio: **Inauguración FERIA de los artistas Plásticos de Almansa**. Desde el viernes 26 hasta el lunes 29 de agosto, en horario de 11:00 a 14:00 y de 19:00 a 22:00 horas. Inauguración: viernes 26, a las 22:30 horas.

- **22:00 horas: Noches de Terror** en el Castillo de Almansa.

### 27 de agosto, sábado

- **22:00 horas: Noches de Terror** en el Castillo de Almansa.

### 28 de agosto, domingo

- **20:00 horas: Desfile de apertura. Inauguración FERIA 2011.**

- **23:00 horas: Big-Band Almansa**. En el Teatro Regio.

### 29 de agosto, lunes

- **17:30 horas: 3x3 de Baloncesto**. En la pista de baloncesto del jardín del Centro Joven.

- **18:00 horas: Gran Prix**. En el escenario joven del Colegio Claudio S.A.

- **20:00 horas: Teatro Calle. "El Encierro"**. Concurso de recortadores. En la Zona del colegio Claudio S.A.

- **22:30 horas: Teatro: "La Cena de los Idiotas"**. En el Teatro Regio.

### 30 de agosto, martes

- **9:00 horas: Día de la Discapacidad**. En el pasaje Feria, en la zona del colegio Claudio S.A.

- **19:00 horas: Teatro Familiar. "La Cenicienta, el musi-**

**cal"**. En el Teatro Regio.

- **20:00 horas: Taller de Circo**. En el jardín del Centro Joven.

- **22:30 horas: El arte de la danza a caballo**. En el escenario joven del Colegio Claudio S.A.

### 31 de agosto, miércoles

- **18:00 a 20:00 horas: Talleres Infantiles**. En el Centro Joven.

- **20:00 horas: Teatro Infantil. "Top Magic"**. En el jardín del Centro Joven.

- **22:30 horas: Humor**. Monólogo de "Goyo Jiménez". En el Teatro Regio.

### 1 de septiembre, jueves

- **18:00 a 20:00 horas: Talleres Infantiles**. En el Centro Joven.

- **20:00 horas: Teatro de Títeres. "Trogoditas"**. En el Centro de Exposiciones y Congresos (antiguo Cine Presidente).

- **22:30 horas: Música. "Mikel Erentxun"**. En el Teatro Regio.

### 2 de septiembre, viernes

- **18:00 a 20:00 horas: Talleres Infantiles**. En el Centro Joven.

- **20:00 horas: Danza Urbana. "Supremos Crew"**. En el jardín del Centro Joven.

- **22:30 horas: Música. "Tamara"**. En el Teatro Regio.

- **22:30 horas: Boikot + Grupos Locales**.

En el Escenario Joven en la zona del colegio Claudio S. A.

### 3 de septiembre, sábado

- **9:00 horas: VI Doce horas de Petanca**. En la zona templete del jardín.

- **19:30 horas: XX Festival Nacional de Folklore "Ciudad de Almansa"**. En la plaza de Santa María.

- **Participan: "Coros y Danzas Castillo de Almansa", Asociación Folklórica "El Piñote", de Pola de Siero (Asturias) y Grupo Folclórico Herencia, de Herencia (Ciudad Real).**

- **20:00 horas: Zona Jardín y Recinto Ferial. "Farsantes"**. Grabación de un videoclip musical de México.

- **21:00 horas: Presentación de la 2ª Edición del Certamen de Teatro Aficionado**. En el CEC

(Centro de exposiciones y congresos - antiguo Cine Presidente).

- **22:30 horas: Ballet de Danza Española. "En Plata"**. En el Teatro Regio.

- **00:30 horas: Melendi**. En el Escenario Joven en la zona del colegio Claudio S. A.

### 4 de septiembre, domingo

- **08:00 horas: Certamen Nacional de Pintura Rápida Ciudad de Almansa**. En el Ayuntamiento - Casa Grande.

- **19:00 horas: Concierto de FERIA de la Uma**. En el Teatro Regio.

- **20:00 horas: Flash Mob**. En el templete del Jardín.

- **20:30 horas: Entrega de premios del Certamen Nacional de Pintura Rápida Ciudad de Almansa**. En la plaza San Agustín.

## Empresas al servicio de la Industria del Calzado



# Guía Cultural

CONCEJALÍA DE CULTURA

AYUNTAMIENTO DE ALBACETE  
*Gobierno para las personas*

PRESENTADA POR

El Oeste

El Oeste Hogar - Rosario, 16. - www.eloeste.hogar.com  
Tel. 967 24 20 12 - 967 24 15 50 ALBACETE

## EXPOSICIONES

- **Colección Internacional de Arte Popular**  
- Basada en la Colección de Arte Popular de **Ramírez de Lucas**. En el **Museo Municipal**. Permanente.
- **“15 miradas”**  
- La exposición está compuesta por fotografías tomadas por alumnos del curso superior de fotografía de ACDA. Hasta el día 31 de agosto, en la galería **La Lisa Arte Contemporáneo**.

## CONVOCATORIAS

- **XXXI Concurso Nacional de Jóvenes Pianistas “Ciudad de Albacete”**  
- **Juventudes Musicales de Albacete** convoca el **XXXI Concurso Nacional de Jóvenes Pianistas “Ciudad de Albacete”**. Podrán tomar parte en el concurso todos aquellos que no hayan cumplido 30 años ni hayan sido galardonados con el primer premio en ediciones anteriores. Hasta el 28 de octubre de 2011.

## MÚSICA

- **Vetusta Morla y Supersubmarina**  
- Dos de los grupos más importantes del

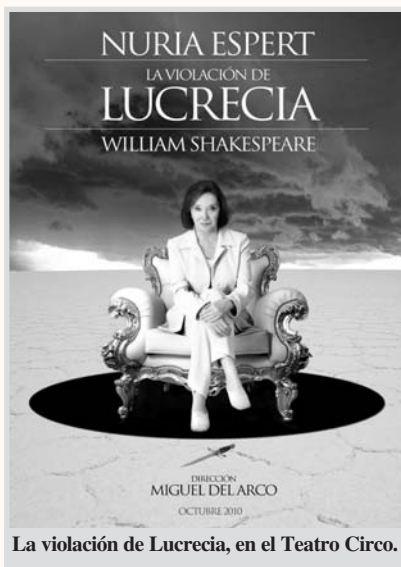

La violación de Lucrecia, en el Teatro Circo.

panorama musical, tocarán en la **plaza de Toros de Albacete**, el día 27 de agosto.

- **Toni Zenet**  
- Concierto de **Toni Zenet**, en los **Jardillos de la Feria**. El día uno de septiembre, a las 22:30 horas.
- **Noches de flamenco**  
- La **plaza de Toros de Albacete**, se llenará de flamenco con nombres como **Manuela Cordero, Manuel Cuevas, Ana Mochón, Antonio Carrión** o **Antonio La Luz**. Del 24 al 26 de agosto.

## TEATRO

- **La violación de Lucrecia**  
- Este poema dramático de **Shakespeare** será interpretado por la actriz **Nuria Espert** en forma de monólogo. En el **Teatro Circo**, el día dos de septiembre.
- **100% Tricicle**  
- **Tricicle** ofrece en la **Caseta de los Jardillos** una selección de sus mejores montajes de humor. El día 31 de agosto.
- **La cocina musical**  
- Teatro infantil de títeres en el que el **Mestre Papanata** nos dará a probar sus “galletas soñadoras”. Bastan pocos ingredientes y divertidas canciones para dar comienzo a un concierto culinario que deleitará a grandes y pequeños. En el auditorio del centro comercial **Imaginaria**, el día 23 de agosto, a las 21:00 horas.

## CINE DE VERANO

- **Entrelobos**  
- La filмотeca saca a la calle su ciclo “**Niños de cine**”. La película “**Entrelobos**” dirigida por **Gerardo Olivares** y protagonizada por **Juan José Ballesta**. Cuenta la historia real de un niño que con sólo siete años se perdió en Sierra Morena y aprendió a vivir como los animales que le rodeaban, los lobos. El día 18 de agosto, a las 22:00 horas, en el **Parque Abelardo Sánchez**.

## Vida universitaria

### El campus de Albacete celebrará un congreso sobre investigación en robótica

Contará con cerca de 70 investigadores, y habrá demostraciones con robots de diferentes tipo



Edificio Escuela Politécnica Superior.

La Universidad de Castilla-La Mancha celebrará, en el campus de Albacete, la XII edición del **Workshop de Agentes Físicos 2011**, el cinco y el seis de septiembre. Cerca de 70 investigadores participarán en este congreso, en el que expondrán sus trabajos científicos relacionados con los sistemas de control autónomos y la inteligencia artificial aplicada a los agentes físicos en general y a la robótica en particular.

El evento contará, además, con dos investigadores de reconocido prestigio internacional en la materia, que serán los encargados de pronunciar las dos conferencias plenarias programadas: el doctor **Carlos Balaguer**, actualmente vicerrector de Investigación de la Universidad Carlos III de Madrid; y la doctora **Bárbara Caputo**, de Idiap Research Institute de Suiza.

Este simposio se viene celebrando de manera itinerante desde el año 2000, en diferentes universidades españolas.

En esta ocasión, será el grupo de Sistemas Inteligentes y Minería de Datos del Departamento de Sistemas Informáticos de la Universidad de Castilla-La Mancha el encargado de organizar este evento. Como en ediciones anteriores, este congreso actuará como un foro de encuentro y comunicación entre grupos de investigación del ámbito nacional e internacional, que dan a conocer sus trabajos científicos y resultados de investigación en el campo de los agentes físicos, centrados en la inteligencia artificial, la robótica móvil, la robótica social y de servicios, y la domótica aplicada a la industria y a aspectos docentes.

Un total de 15 grupos de investigación de diferentes universidades expondrán sus comunicaciones a lo largo de los dos días que dura este congreso. Estos trabajos científicos estarán distribuidos en sesiones técnicas donde se abordarán las últimas novedades en investigación y desarrollo en el área de los agentes físicos; en actividades de fomento de la colaboración y el intercambio de experiencias; y en demostraciones de robots reales del tipo de robots futbolistas, robots guías, cabezas robotizadas, robots rastreadores, robots cooperantes y robots exploradores y constructores de mapas.

**Albaproa** s.l.

Asesoría laboral, fiscal y contable  
AL SERVICIO DE LA PEQUEÑA Y MEDIANA EMPRESA

ALBACETE. Avda. de España, 35. - Tel. 967 22 61 62 - Fax: 967 50 41 40

### Los Números de la Suerte



**VIERNES 29 DE JULIO**

**Números:**  
12, 19, 27, 37 y 38  
**Estrellas**  
5 y 10

### lotería nacional

**JUEVES 4 DE AGOSTO**

Primero: **37.603**  
Segundo: **21.966**

Reintegros:  
**0, 1 y 3**

**SÁBADO 30 DE JULIO**

Primero: **52.366**  
Segundo: **69.316**

Reintegros:  
**4, 6 y 7**

### lotería primitiva

**Jueves 4**

**21, 22, 25, 30, 44 y 48 (38)**

Reintegro: **0**

**Sábado 30**

**6, 18, 27, 29, 35 y 44 (46)**

Reintegro: **4**

### GORDO DE LA PRIMITIVA

**Domingo 31**

**17, 18, 23, 51 y 53**

Número clave: **1**

### Bono Loto

**Lunes 1**

**10, 16, 23, 24, 45 y 47 (3)**

Reintegro: **6**

**Martes 2**

**4, 7, 16, 23, 24 y 26 (34)**

Reintegro: **6**

**Miércoles 3**

**19, 23, 35, 38, 40 y 45 (10)**

Reintegro: **8**

**Viernes 29**

**2, 5, 33, 34, 47 y 49 (22)**

Reintegro: **1**

### ONCE

**Lunes 1:**

**54.540 (R-5 y 0)**

**Martes 2:**

**80.434 (R-8 y 4)**

**Miércoles 3:**

**05.007 (R-0 y 7)**

**Jueves 4:**

**15.857 (R-1 y 7)**

**Viernes 29:**

**44.928 (Serie 065 y R-8)**

**Domingo 31:**

**47.062 (Serie 020 y R-2)**



**Jueves 4**

**4, 15, 17, 19, 31, 32 y 36**

Reintegro: **3**

**Domingo 31**

**1, 9, 12, 13, 18, 19 y 34**

Reintegro: **4**

## FARMACIAS

		Farmacias de Guardia (a partir de las 21:30 horas)	
6	Farmacia Circunvalación. Circunvalación, 86 - Emilia Andrés Cifuentes. Farmacia Avenida. Avenida de España, 21 García-Casarrubios Jiménez. Ntra. Sra. De Cubas, 5 (frente SEPECAM parque lineal) F. Lozano. Tesifonte Gallego, 13	6	Farmacia Circunvalación. Circunvalación, 86 - Emilia Andrés Cifuentes. Farmacia Avenida. Avenida de España, 21 García-Casarrubios Jiménez. Ntra. Sra. De Cubas, 5 (frente SEPECAM parque lineal)
7	Ochando GarvÍ. Yeste, 7 esq. Muñoz Seca (Barrio Parque Sur) Consuelo López. Miguel Servet, 25 Plaza El Pelibayo (Barrio San Pablo) Baena Jiménez. San Antonio, 34 (frente Hotel Europa) Rodríguez Sánchez, Mª Antonia. Iris, 48 (esquina Isabel La Católica)	7	Ochando GarvÍ. Yeste, 7 esq. Muñoz Seca (Barrio Parque Sur) Consuelo López. Miguel Servet, 25 Plaza El Pelibayo (Barrio San Pablo) Baena Jiménez. San Antonio, 34 (frente Hotel Europa)
8	Delgado Valcárcel. Plaza Carretas, 11 García-Cifo. Hnos. Giménez, 6 (junto Puerta de Hierros de la Feria) Molina Cifuentes. Paseo Circunvalación, 111 (junto Bar Daniel) Farmacia Roldán - Fernández. Hermanos Falcó, 36 (frente Hospital General)	8	Delgado Valcárcel. Plaza Carretas, 11 García-Cifo. Hnos. Giménez, 6 (junto Puerta de Hierros de la Feria) Molina Cifuentes. Paseo Circunvalación, 111 (junto Bar Daniel)
9	Sáinz de Baranda. Simón Abril, 10 (frente al Parque) Rodríguez Moreno. María Marín, 58 Soler Pérez. Abanico, 32 (Barrio San Pedro - detrás de Carrefour) Farmacia Santa Cruz. Cruz, 37	9	Sáinz de Baranda. Simón Abril, 10 (frente al Parque) Rodríguez Moreno. María Marín, 58 Soler Pérez. Abanico, 32 (Barrio San Pedro - detrás de Carrefour)
10	Lara Tejedor. José de Carvajal, 20 (frente aparcamiento de Eroski) Alcántara Serra. Benavente, 40 (Circunvalación - frente Recinto Ferial) Candel Navarro. Rosario, 103 Lorena Verdú. Marqués de Molins, 9 (junto Altozano)	10	Lara Tejedor. José de Carvajal, 20 (frente aparcamiento de Eroski) Alcántara Serra. Benavente, 40 (Circunvalación - frente Recinto Ferial) Candel Navarro. Rosario, 103
11	Fernández - Jiménez. Avenida de España, 8 (frente Tesorería S. Social) Farmacia Soriano. Concordia, 3-4 (junto Jardín Fiesta del Arbol) García Berzosa. Dionisio Guardiola, 59 Lorena Verdú. Marqués de Molins, 9 (junto Altozano)	11	Fernández - Jiménez. Avenida de España, 8 (frente Tesorería S. Social) Farmacia Soriano. Concordia, 3-4 (junto Jardín Fiesta del Arbol) García Berzosa. Dionisio Guardiola, 59
12	García Jiménez. Tejares, 21 Blázquez Reales. Arquitecto Carrilero, 44 (Zona Jardínillos - TelePizza) Salar Pomares, Federico. Arquitecto Vandelvira, 10 (zona Parque) Baena Jiménez. San Antonio, 34 (frente Hotel Europa)	12	García Jiménez. Tejares, 21 Blázquez Reales. Arquitecto Carrilero, 44 (Zona Jardínillos - TelePizza) Salar Pomares, Federico. Arquitecto Vandelvira, 10 (zona Parque)
13	Farmacia Avenida. Avenida de España, 21 Fernández - Reyes Luis. Feria, 16 Juncos Tobarra. Donantes Sangre, 24 (frente antigua Residencia Perpetuo Socorro) Vidal Catala. Alcalde Conangla, 20 (Parque Lineal - cerca de la OPEL)	13	Farmacia Avenida. Avenida de España, 21 Fernández - Reyes Luis. Feria, 16 Juncos Tobarra. Donantes Sangre, 24 (frente antigua Residencia Perpetuo Socorro)
14	Callejo. Hermanos Falcó, 27 (cerca Hospital General) Buedía Sánchez, Mª Luz. Avenida Ramón Menéndez Pidal, 44 Díaz Abad. Arquitecto Vandelvira, 28 (esquina Collado Piña) Farmacia Avenida. Avenida de España, 21	14	Callejo. Hermanos Falcó, 27 (cerca Hospital General) Buedía Sánchez, Mª Luz. Avenida Ramón Menéndez Pidal, 44 Díaz Abad. Arquitecto Vandelvira, 28 (esquina Collado Piña)

### Los días de la semana

EL SOL		SANTORAL		LA LUNA	
Sale	Se pone			Sale	Se pone
5,00	19,23	<b>6 Sáb. La Transfiguración del Señor.</b> Ss. Justo y Pastor, patronos de Alcalá de Henares.		16,10	02,39
4,59	19,24	<b>7 Dom.</b> San Cayetano, padre de la Providencia; San Sixto II, Papa; San Fausto, ob.		17,26	03,13
4,58	19,25	<b>8 Lun.</b> Santo Domingo de Guzmán, San Emiliano, ob. y conf.; San Ciriaco, mr.		18,41	03,51
4,57	19,26	<b>9 Mar.</b> San Román, ob. y mr.; Ss. Secundino, Marcelino, Firmo y Rústico, mrs.		19,53	04,36
4,56	19,27	<b>10 Mié.</b> San Lorenzo, patrón de Huesca; Santas Basa y Paula, mrs; Cristo de la Piedad, patrona de Sollana.		20,58	05,28
4,55	19,28	<b>11 Jue.</b> Santa Clara, Ss. Tiburcio, Rufino y Alejandro; Stas. Susana y Filomena, mrs.		21,55	06,26
4,55	19,28	<b>12 Vie. Día Internacional de la Juventud.</b> S. Macario y S. Julián, mrs.; Sta Hilaria. S. Aniceto, mártir.		22,41	07,30
4,54	19,29	<b>13 Sáb.</b> Ss. Ponciano. Hipólito y Casiano, mrs.; San Juan Berchmans, San Wigberto.		23,20	08,35
Llena, en Acuario, a las 18:59 horas.- Continuará por algunos días experimentándose fuertes calores, conservándose el ambiente tranquilo y fatigoso con vientos oscilantes del NE. al SO., hasta que comience un período borrasco, con tormentas de aparato eléctrico y chubascos que refrescarán el ambiente. El temple será bastante agradable.					
4,53	19,30	<b>14 Dom.</b> S. Marcelo, ob.; S. Eusebio, S. Calixto y S. Demetrio, mrs.; Sta. Atanasia.		23,53	09,40

### Teléfonos de interés

#### ALBACETE

Bomberos Sepel.....	085
Bomberos.....	080
Policía Nacional.....	091
Policía Municipal.....	092
Guardia Civil.....	062
Cruz Roja. Ambulancia.....	967 21 90 12
Información Refle.....	902 24 02 02
Estación de Autobuses.....	967 21 60 12
Protección Civil.....	967 50 88 01

#### HELLÍN

Comisaría de Policía.....	967 30 15 16
Servicio Urgencia S. S.....	967 30 03 63
Policía Municipal.....	967 30 00 00
Bomberos.....	967 30 00 80
Cruz Roja.....	967 30 08 80
Hospital Comarcal.....	967 30 95 00

#### VILLARROBLEDO

Policía Municipal.....	967 14 04 00
Comisaría de Policía.....	967 14 15 16
Guardia Civil.....	967 14 01 27
Bomberos.....	967 14 00 80
Cruz Roja.....	967 14 35 00

Hospital de Villarrobledo.....967 13 30 00

#### LA RODA

Policía Municipal.....	967 44 40 92
Guardia Civil.....	967 44 13 05
Bomberos.....	967 44 40 92
Centro de Salud.....	967 44 00 35
Cruz Roja.....	967 44 05 64
<b>ALAMOSA</b>	
Bomberos.....	967 34 00 80
Hospital General de Alamosa.....	967 33 95 00
Hospital Vtra. S. Belén.....	967 34 14 04
Policía Municipal.....	967 34 01 00
Guardia Civil.....	967 34 00 96
Cruz Roja.....	967 34 11 90

#### HOSPITALES DE ALBACETE

**HOSPITAL GENERAL UNIV. de ALBACETE.**  
Hermanos Falcó, s/n. - Tel. 967 59 71 00 - 967 21 43 63.  
**HOSPITAL VIRGEN DEL PERPETUO SOCORRO.** Seminario, 4. Tel. 967 59 77 99

#### CLINICAS DE ALBACETE

**SANTA CRISTINA.** Pérez Galdós, 3. - Tel. 967 22 33 00.  
**ROSARIO.** Rosario, 102. - Tel. 967 22 18 54 - 967 22 18 54.  
**RECOLETAS.** Pl. Madroña, 11. - Tel. 967 24 51 83 - 967 19 00 72.

#### CENTRO DE RECONOCIMIENTO MEDICO PARA CONDUCTORES Y PERMISO DE ARMAS



José Isbert, 1  
Tel. 967 21 19 29  
02001 ALBACETE

#### CLINICA DENTAL RAFAEL PLA

Martínez Villena, 21  
Tel. 967 21 78 23. ALBACETE



Puestos "hippies" del mercadillo de la Feria.

Por primera vez, no se verá durante los días de Feria caravanas- viviendas aparcadas en el paseo ferial ni en Los Ejidos, como establece el nuevo Plan de Emergencias y Seguridad de la Feria, aprobado en comisión informativa. Alegan razones de seguridad y también de higiene y ornamentación.

Para la instalación de estas caravanas, el Ayuntamiento habilitará un espacio cerrado, dotado de servicios de agua, desagüe, luz y seguridad.

El Plan de Emergencias también apoya un informe del Servicio Contra Incen-

dios, en el que se sugiere la apertura de dos nuevas vías de seguridad, que cortan transversalmente el paseo de la Feria, desde la calle Octavio Cuartero hasta la calle de la Feria; y frente a la plaza de toros.

El Ayuntamiento se ha comprometido a habilitar nuevas parcelas en la zona de La Cuerda para aquellas atracciones feriales y casetas de tiro, bingos y alimentación que resulten afectadas por las nuevas vías de emergencia.

### ■ Cabalgata

La Cabalgata del siete

de septiembre, así como la Batalla de Flores del día de después, contará con la participación de 56 carrozas.

Respecto a la elección de los Manchegos de la Feria, el plazo de solicitud está abierto hasta el doce de agosto. Las condiciones para ser Manchego y Manchega son: residir en el municipio de Albacete; haber cumplido los 18 años antes del día doce; y disponer del correspondiente atuendo de Manchego y los componentes necesarios -adornos, peinado, etc.-, "para lucirlo adecuadamente".

## El paseo ferial y los Ejidos, sin caravanas durante la Feria

La Cabalgata tendrá 56 carrozas y el mercadillo, 90 puestos

Las inscripciones se pueden realizar en las dependencias del Servicio de Cultura, Fiestas y Educación situadas en el Museo Municipal, donde se facilita el correspondiente impreso de solicitud.

### ■ Puestos hippies

Serán 90 el total de los puestos "hippies" del mercadillo, de los que 20 corresponderán a artículos de regalo; 16 serán de bisutería; otros 16, de artesanía; 15 de artículos singulares; ocho, de marroquinería; diez, de otros artículos; y cinco, los que han contado con adjudicación directa al ganar, en la Feria de 2010, el premio por la singularidad de sus productos, la ornamentación y su riguroso cumplimiento con la

ordenanza.

Para estos 90 puestos se registraron un total de 1.010 solicitudes, de los que más de la mitad correspondían a artículos de regalo y bisutería.

La concejala de Mercados, **Rosa González de la Aleja**, advirtió a los titulares de estos puestos de que el servicio de inspección del Ayuntamiento se ocupará de vigilar y comprobar que no se producen traspasos de casetas entre vendedores, en cuyo caso recibirían una sanción y la prohibición de participar en futuras ediciones.

La tasa que deben abonar los titulares de los puestos es la misma que la del año pasado, 748,65 euros, que, multiplicado por los 90 puestos, dará un beneficio al Ayuntamiento de 67.378,5 euros.



Un grupo de bomberos y policías de Albacete participará en los Juegos Mundiales de Policías y Bomberos que se celebrará en Nueva York, del 26 de agosto al cinco de septiembre.

En concreto, participarán seis policías locales y cuatro bomberos, en diferentes disciplinas (tenis, biathlon, tiro, medio maratón y voleibol).

La alcaldesa de Albace-

te, **Carmen Bayod**, junto a los concejales **José Luis Serrallé** y **Francisco Navarro**, recibieron a los participantes, y les aseguraron que la labor que desempeñan a diario les hacen "ganadores de todo el cariño de la ciudad de Albacete".

Bayod deseó "toda la suerte para estos profesionales y deportistas que, a buen seguro, dejarán el nombre de la ciudad en lo más alto del podio".

Los Juegos Mundiales, que celebran este año su XIII edición, contarán con la participación de unas 18.000 personas, que representarán a 85 países de todo el mundo.

La organización de los juegos tiene previsto una serie de actos para rendir homenaje a todas las víctimas del atentado múltiple de las torres gemelas, pues se cumplirán en esas fechas los diez años del atentado.

## Bomberos y policías se preparan para los Juegos Mundiales de Nueva York

Participarán 18.000 personas de 85 países, del 26 de agosto al cinco de septiembre

### Equipo de Albacete

#### Policías locales

- Juan Carlos Lázaro.
- Javier Jaén Sánchez.
- Tomás Fernández Sáez.
- Dolores Azorín Rosa.
- Francisco Robleño Alfaro.
- Pedro Prior.

#### Bomberos

- Rafael Ramos.
- Agustín Fernández.
- Eceario Moreno.
- José Antonio Escribano.