

Barreda asegura que con la operación de CCM "se ha dicho sí" a su futuro

Se pregunta por qué el Pp aprobó todos los acuerdos previos a la intervención del Banco de España y no asume su resultado

El Partido Popular afirma que "no ha tenido ni tiene información de lo sucedido durante los dos últimos años"



José María Barreda.

El presidente de Castilla-La Mancha aseguró que la aprobación del proceso de integración de CCM al grupo Cajastur

"se ha dicho sí" a los trabajadores, a la tranquilidad de los clientes y al futuro de la entidad. Barreda recordó que el

proceso ha contado con el apoyo de empleados, empresarios, sindicatos y clientes.

(Pág. 7)

El primer Ave por Albacete reducirá el tiempo de viaje a Madrid en 45 minutos

En una primera fase, el tren de ancho variable S-130 alcanzará los 250 kilómetros por hora



Presentación de los trenes Ave Madrid-Levante.

El primer tren de Alta Velocidad que circulará por Albacete a partir de diciembre reducirá el tiempo de viaje a Madrid hasta los 90 minutos, con máquinas capaces de alcanzar los 250 kilómetros por hora, en una primera fase.

(Pág. 2)

"Planta cara al sol", campaña para la prevención del cáncer de piel

Este año, presta especial atención a los niños



La Asociación Española Contra el Cáncer ha lanzado una campaña para prevenir sobre los efectos dañinos

que puede ejercer el sol en las personas si no se exponen a él de manera adecuada.

(Pág. 14)

Las telecomunicaciones concentran más de un tercio de las denuncias de los consumidores

Se aconseja beber agua y mantenerse en lugares frescos para prevenir los golpes de calor



Carmela Ortega, Angelina Martínez y Raúl Sánchez.

El sector de las telecomunicaciones es el que más denuncias ha acumulado por parte de los consumidores, con más de un tercio so-

bre el total. Le siguen, aunque de lejos, el de abastecimiento eléctrico, el sector de la banca y el transporte.

(Pág. 9)

El primer Ave por Albacete reducirá el tiempo de viaje a Madrid en 45 minutos

El tren de ancho variable S-130 alcanzará los 250 kilómetros por hora

El primer tren de Alta Velocidad que circulará por Albacete, a partir de diciembre, reducirá el tiempo de viaje a Madrid hasta 90 minutos aproximadamente, lo que supone un ahorro de algo más de media hora -actualmente la línea se recorre en dos horas y quince minutos, más o menos-.

El modelo que circulará por la línea Madrid-Albacete en un primer momento será el S-130, de ancho variable, y capaz de alcanzar una velocidad de 250 kilómetros por hora. En Albacete, se hará el cambio de ancho de vía -en el intercambiador situado en la estación- para poder circular hasta Valencia y hasta Alicante, a la velocidad a la que ahora circulan los trenes convencionales

-160 kilómetros por hora. Es decir, los S-130 viajarán por las vías de Alta Velocidad en el trayecto Madrid-Albacete; y en Albacete, harán el cambio de ancho de vía para poder circular hacia Valencia y Alicante, por medio de vías convencionales. Según fuentes ferroviarias, el cambio de ancho de vía se realizará en unos minutos, sin que el viajero se percate, ya que es un cambio automático que se va realizando conforme va pasando el tren.

Actualmente, el viaje entre Madrid y Valencia se hace en tres horas y 50 minutos. A partir de diciembre, se hará, a su paso por Albacete, en tres horas -90 minutos entre Albacete y Madrid más los 90 minutos que actualmente tarda entre Al-



Teófilo Serrano, Concepción Gutiérrez, Inmaculada Rodríguez-Piñero y Manuel Castro, durante la presentación del tren S-112, en Madrid.

bacete y Valencia-.

El viaje entre Madrid y Alicante también se realiza, ahora, en tres horas y 50 minutos, aproximadamente. Con la reducción de tiempo que traerán los S-130, el viaje se realizará, también, en tres horas -90 minutos entre Madrid y Albacete más los 90 minutos actuales entre Albacete y Alicante-.

En diciembre también se inaugurará la línea que unirá Madrid y Valencia pasando por Motilla del Palancar, en Cuenca, en vez de Albacete. El trayecto se realizará con los trenes S-112, conocidos

coloquialmente como "patos", que realizarán este recorrido en una hora y 35 minutos.

Este modelo de tren de Alta Velocidad, capaz de alcanzar los 330 kilómetros por hora, no llegará a circular por Albacete hasta que se complete la línea de Alta Velocidad hacia Alicante y Valencia, en 2012. Cuando esto ocurra, el viaje hacia estas dos capitales se verá reducido considerablemente.

El modelo S-112 fue presentado, en Madrid, por la secretaria de Estado de Transportes, **Concepción Gutiérrez**; la secretaria general de Infraestructuras, **Inmaculada**

Rodríguez; el presidente de Renfe, **Teófilo Serrano**; y el director general de Renfe-Integria, **Manuel Castro**.

Dado que el trayecto Madrid-Valencia se hará de manera más directa pasando por Motilla del Palancar, todo apunta a que se reducirán los trayectos que circulen entre Albacete y Valencia. No obstante, el presidente de Renfe señaló que, en estos momentos, se están estudiando las condiciones en las cuales se desarrollará el tráfico, y aseguró que el tráfico entre Albacete y Valencia "tendrá los servicios suficientes" como para poder atender a la demanda.

El modelo S-112

El modelo S-112 es una versión mejorada del Ave 102, e incorpora novedades como el incremento del número de asientos, con 49 plazas más, hasta llegar a las 365 -294 en clase turista y 71 en clase Club-. En cuanto a las novedades de interiorismo y confort, uno de los puntos destacables es que todas las plazas disponen de conexión eléctrica, aspecto que resaltó Teófilo Sánchez, por la posibilidad de incrementar la productividad de los usuarios a la hora de viajar en estos trenes. Este modelo está constituido con una aleación de aluminio muy ligero, lo que favorece un menor consumo energético. El dise-

ño aerodinámico de sus cabezas tractoras también contribuye al ahorro energético. Los trenes aportan una ventaja medioambiental, ya que permitirá un ahorro anual de 80.000 toneladas de CO₂ con la nueva conexión entre Madrid, Cuenca, Albacete y Valencia; y permitirá un ahorro de consumo energético de casi 30.000 toneladas equivalentes de petróleo, sobre una estimación de tres millones de viajeros.

Los servicios de Alta Velocidad de Renfe en el corredor Madrid-Valencia podrían ahorrar anualmente unos 950.000 desplazamientos de automóviles y 6.000 vuelos de aviación comercial.



Interior de uno de los vagones de pasajeros.

Usuarios de la línea Madrid-Albacete-Valencia, en 2009

- Madrid-Valencia (trayecto completo): 810.000.
- Madrid-Albacete: 240.000.
- Albacete-Valencia: 89.000.
- Otras estaciones -Xátiva y Alcázar de San Juan-: 31.000.
- Total: 1.170.000.

Trayectos y tiempos de recorrido

Línea	Nº de trayectos	Actual	A partir de diciembre
Madrid-Albacete	24+24	2 h. a 2 h 15'	1 h. 30'
Madrid-Albacete-Valencia	11+11	3 h. 25' a 3 h. 34'	3 h.
Madrid-Valencia directo	?	---	1h. 35'
Madrid-Albacete-Alicante	7+7	3 h. 32' a 3 h. 50'	3 h.

CASOS Y COSAS

CARLOS GUTIÉRREZ

¿Qué hacían los consejeros del PP en CCM?

Que el Partido Popular quiera hacer ruido a cuenta de CCM es normal; es la norma que viene siendo desde hace más de un año y medio, cuando se empezó a saber que había dificultades y alguien decidió que había que agrandarlas. La táctica se lleva a rajatabla: ni un alivio para algo que tenga que ver con el Gobierno, sea el nacional o el autonómico.

Llevado de ese frenesí de negar el pan y la sal y hasta lo obvio, el Pp regional está negando hasta una mediana capacidad de sus representantes para enterarse de lo que tienen ante los ojos o de lo que firman. No puede comprenderse de otra forma que se diga que "en dos años, el Pp no tuvo ni tiene información de lo sucedido en CCM", cuan-

do lo cierto es que las firmas de los consejeros designados, directa o indirectamente, por el Partido Popular figuran en todas las actas de las sesiones celebradas por el consejo de administración de CCM y de Corporación CCM.

Lo que ya no se puede demostrar (salvo que aparezca alguna foto) es que un alto representante del Pp, presuntamente, era informado directamente, en un restaurante madrileño, de los planes inmediatos; no ya de lo que sucedía, sino de lo que iba a suceder. De eso, no hay prueba escrita; de las actas, sí.

El Partido Popular quiere una comisión de investigación para CCM y el Psoe se la

niega, porque entiende que se debe ocupar el órgano responsable en la materia, que es el Banco de España, que lleva un año y medio en el asunto, que ha depurado responsabilidades y ha impuesto sanciones, recurridas. Por cierto, tanto a los consejeros con origen Psoe como a los de origen Pp.

¿El Pp quiere una comisión al estilo de la que en Madrid dedujo que no había espionaje, mientras los jueces opinan lo contrario?

La separación de poderes implica también el que los políticos de Legislativo dejen actuar a los otros dos, al Ejecutivo y al Judicial. Que algunos, como de lo que tienen delante de los ojos y llegan a firmar, parece que no se enteran.

*Desde las Cortes***La Escuela de Gabilondo**

MANUEL PÉREZ CASTELL
Diputado de España por Albacete

E-mail: manuel.pcastell@diputado.congreso.es / <http://pcastell.blogspot.com>



Han comenzado las vacaciones escolares. El Ministro **Ángel Gabilondo** desesperó tras el pretendido diálogo, imposible con **Cospedal**. ¿Acaso alguien dice aún que con **María Dolores** se puede hablar de al-



Ángel Gabilondo.

go, que no sea desalojar a **Zapatero** de España y a **Barreda** de Castilla-La Mancha? Gabilondo hubo de argumentar su propuesta, es lo mejor, con el amplio diálogo con la sociedad y especialmente con la comunidad educativa. No con el propuesto pacto al PP. El resultado han sido cuatro importantes avances: 1.- **MÁS FACILIDAD PARA APRENDER IDIOMAS:** Los estudiantes de Secundaria podrán disfrutar de un programa de estancias formativas en el extranjero, como el programa Erasmus para universitarios. Estuve hace unos días en Cagliari, para el Congreso "Gobernanza de Ciudades por el Mediterráneo", que celebró la Fundación Baile de Civilizaciones en Cerdeña. El sába-

do, cuatro, chicos y chicas, me reconocieron alcalde: iban a escuchar a "Matadero Band", que habíamos contratado para actuar. "Una hermosura las oportunidades Erasmus", me comentaron entre bocado y bocado de pizza. Ahora también adolescentes de FP convivirán en Europa. 2.- **NUEVAS EVALUACIONES** permitirán hacer un mejor seguimiento de la calidad de la educación en España. 3.- **ESTUDIAR FORMACIÓN PROFESIONAL A TRAVÉS DE INTERNET:** En 2011 se pondrá en marcha un centro virtual para estudiar FP a través de Internet, de referencia en nuestro país y con una oferta de 35 títulos. 4.- **MÁS OPCIONES Y POSIBILIDAD DE CAMBIAR DE**

OPINIÓN: Cuarto de Secundaria será un curso que oriente a los jóvenes sobre sus futuros estudios y formación, dándoles distintas opciones y sin cerrarles ninguna. El Ministro plantea objetivos loables: Mejorar el rendimiento escolar de los alumnos; Modernizar y flexibilizar el sistema educativo; Reforzar la Formación Profesional; Internacionalizar las Universidades; Potenciar la autonomía de los Centros; Mejorar la formación del profesorado; Conseguir la máxima equidad. El Ministerio cuenta con una dotación de 590 millones de euros para desarrollar las iniciativas previstas en 2011. ¿Puede alguien razonar el desplante de **Cospedal** a **Gabilondo**?

crónica
de ALBACETE
Periódico semanal
de información general

Fundado en 1971 por
DEMETRIO GUTIÉRREZ ALARCÓN

**DECANO DE LA PRENSA
DE ALBACETE**

Año XXXIX

N.º 1241

Edita:
Crónica Albacete, S. L.

Director:
Carlos Gutiérrez García

Correo electrónico:
redaccion@cronicadealbacete.com
publicidad@cronicadealbacete.com
fotografia@cronicadealbacete.com

Depósito legal: AB 578-1971

Dirección:

C/ Teodoro Camino nº 12, portal izquierdo, 2º D
02002 Albacete - Fax: 967 19 34 55
Tlf.: 967 19 33 94 - 967 60 24 79

Edición digital:

www.cronicadealbacete.com

Impresión:

Albagraf, S.L.
Tlf.: 967 60 88 88
Albacete

Se dice por ahí...



Cartel de la Feria de 2010, del 7 al 17.

La Feria de Albacete, este año, seguirá siendo del 7 al 17 de septiembre, como de costumbre. No hay ningún tipo de ampliación oficial ni prolongación del programa. Ocurrirá como en otros años que el fin de la Feria ha coincidido con viernes o sábado: que el recinto ferial se mantendrá abierto, aunque con la Puerta de Hierros cerrada, la Virgen en la Catedral y el calendario ferial liquidado. Lo único que se prorroga de forma oficial es el operativo de limpieza y vigilancia. No obstante, se estudiarán (y aprobarán) determinadas solicitudes de celebración de espectáculos, como es el caso de una novillada en la plaza de toros y de un concierto musical. No se puede ir contra la tendencia natural de tratar de ampliar las fiestas, especialmente en lo que toca a los más jóvenes, que son los que aún se quedan con ganas, aunque el cuerpo esté a punto de desfallecer. Para los que querían 20 días de fiesta (hasta el 26), una mala noticia. Será como en las últimas décadas, de once días, del 7 al 17. La propinilla ya la pone cada uno.

Primero fue Castellón, donde lo de Fabra llevaba pinta de eternizarse, hasta que ha llegado un juez como la Ley de Enjuiciamiento Criminal manda; luego, Valencia, donde lo de Gürtel era una invención que ha terminado por implicar al molt honorable y a buena parte de su equipo, con millones de euros de por medio; y, ahora, Alicante, donde el presidente de la Diputación Provincial tiene que aclarar cositas. Todo el Partido Popular de la Comunidad Valenciana está ante los jueces por asuntos de corrupción. La reacción del PP nacional ante lo de Alicante ha sido la misma que la primera que existió en el caso de las otras dos provincias: “¡Un invento, una confabulación!”. Que las encuestas sigan siendo favorables al partido que ampara a toda esta gente, con su presunción de inocencia viva pero cada vez más debilitada, es un asunto que compete a cada uno de los electores; que el Pp considere que si es así lo de las encuestas no hay por qué tomar medidas higiénicas, asusta.

En servicio 16 kilómetros de catenaria de la línea de Ave entre La Gineta y Albacete

Se trata de una fase previa para la realización de pruebas de tráfico ferroviario



Unos operarios ultiman la catenaria de la alta velocidad.

El Ministerio de Fomento ha puesto en servicio un total de 16 kilómetros de catenaria con extensión eléctrica en el trayecto situado entre La Galera -en el térmi-

no municipal de La Gineta- y la estación de Albacete, perteneciente a la línea de Alta Velocidad que une Madrid y Levante.

La infraestructura de alta

velocidad dispone de un sistema de electrificación de 25.000 voltios en corriente alterna, para suministrar la potencia necesaria a los convoyes. Su instalación incluye elementos de suspensión, atirantado, compensación y alimentación de energía eléctrica.

La catenaria es el dispositivo para el suministro de energía eléctrica a los trenes, y se compone de elementos como el sustentador, el hilo de contacto y las péndolas, el feeder y el cable de retorno. Su puesta en servicio es una fase previa necesaria para la realización de las pruebas de tráfico ferroviario de la nueva línea de alta velocidad.

Abiertos los quioscos de prensa de verano

Ubicados en seis parques de la ciudad, están abiertos de nueve a 14:15 horas

Hasta el 31 de agosto, los albaceteños pueden disfrutar de alguno de los seis quioscos de prensa de ver-

no ubicados en parques de la ciudad. En horario de mañana -de 09.00 a 14.15 horas-, los quioscos se encuentran en los parques Abelardo Sánchez, Los Jardinillos; Ramón Ferrándiz, y la Fiesta del Árbol y dos en el parque Lineal.

Como recordó la concejala de Cultura, Rosario Gualda, acompañada por el concejal de Promoción Económica, Medio Ambiente y Sostenibilidad, Ramón Sotos; y la concejala de Trabajo, Nieves García Piqueras, la lectura en los quioscos de prensa es gratuita, y en ellos se pueden encontrar, además de periódicos y revistas locales y nacionales, cuentos infantiles.

El año pasado, con un quiosco menos -el de la Fiesta del Árbol no se abrió por obras en el parque-, utilizaron este servicio 27.863 personas.



Quiosco de prensa del parque Abelardo Sánchez.

Quioscos de prensa

- Parque Abelardo Sánchez.
- Parque de los Jardinillos.
- Parque Ramón Ferrándiz
- Parque Fiesta del Árbol.
- Parque Lineal (fuente de las Ranas).
- Parque Lineal (máquina de tren).

Del 1 de julio al 31 de agosto

rebajas

Paradisíacas

**HOMBRE**

Trajes	hasta -40%
Pantalones.....	Uno, 39,95 € Dos, 60 €
Camisas.....	Una, 24,95 € Dos, 40 €

PLANTA JOVEN

Camisetas de EASY WEAR	desde, 7,99 €
------------------------------	---------------

COMPLEMENTOS

Corbatas	Una, 19,95 € Dos, 35 €
----------------	---------------------------

ZAPATERÍA

Zapatería para hombre varias marcas.....	hasta -30%
--	------------

DEPORTES

Zapatería deportiva	hasta -50%
---------------------------	------------

INFORMÁTICA

Navegador GARMIN Nuvi N1200, 3,5", mapas de Iberia, radares	99 €
Cámara CASIO Exilim Z90, 12,1 megapíxeles, zoom óptico 3x, pantalla 2,7", incluye tarjeta de 2 GB y funda.....	89 €

ARTÍCULOS DE VIAJE

Una gran selección	-40%
--------------------------	------



www.elcorteingles.es/rebajas

SI NO QUEDA SATISFECHO, LE DEVOLVEMOS SU DINERO

Con OpenCor, ahorra hasta un 16% de tu gasolina, 2€ de descuento en el lavado y mucho más. Consulta condiciones en tienda o en www.opencor.es. OpenCor, abierto 365 días al año de 8 de la mañana a 2 de la madrugada.

Albacete crece en calidad de vida

56 proyectos, más de 29 millones de euros y más de 700 empleos directos, la primera iniciativa del Gobierno de José Luis Rodríguez Zapatero ha puesto de manifiesto "la madurez de los Ayuntamientos democráticos", como ha destacado la alcaldesa de Albacete



Albacete se caracteriza por ser una ciudad moderna, que destaca por la prestación de servicios y la calidad de vida. Bajo esta premisa, el Ayuntamiento de Albacete decidió destinar los más de 29 millones de euros del Fondo Estatal de Inversión Local, FEIL, a mejorar la calidad de vida de la ciudadanía. Así, el Gobierno de España aprobó los 56 proyectos presentados por el Consistorio. A este respecto, la alcaldesa de Albacete, **Carmen Oliver**, ha agradecido en numerosas ocasiones "el trabajo y el esfuerzo de los técnicos municipales y de los concejales para no perder ni un euro de inversión en la ciudad y para crear proyectos que influyen directamente en el bienestar de los albaceteños".

En concreto, el Fondo Estatal de Inversión Local ha dejado en nuestra ciudad 29.162.532,86 euros para desarrollar 56 proyectos en todo el término municipal de Albacete; incluyendo sus pedanías. "El desarrollo de las pedanías y de la capital va unido; con los proyectos de este Plan Estatal hemos mantenido, una vez más, nuestro compromiso con las pedanías", ha añadido la alcaldesa. Y es que la primera fase del denominado "Plan Zapatero" va a tener especial incidencia en las pedanías de la localidad. Así, durante el año 2009, el Ayuntamiento destinó, entre la inversión propia y el FEIL, 3.314.592 euros en inversiones en las pedanías. Así, en pedanías como Casa de las Monjas y Cerrolobo, el Ayuntamiento destinó 24.200 y 40.500 euros, respectivamente; en vez de los 4.085 euros ó 6.026 euros que le hubieran correspondido según la ratio de 177 euros por habitante que marcó el Gobierno Central. De hecho, algunas de las pedanías, como El Salobral, vieron cómo se daba solución al problema de las aguas pluviales con la acometida de

un colector. Esta obra en concreto ha tenido una inversión de más de dos millones de euros.

Capital y pedanías se han visto beneficiadas gracias al Fondo Estatal de Inversión Local y es que, tal y como comenta Carmen Oliver, "este Plan ha puesto de manifiesto la madurez de los Ayuntamientos democráticos; hemos sido capaz de gestionar directamente una gran cantidad económica y así lo ha reconocido el propio Presidente de España, ya que **José Luis Rodríguez Zapatero** ha puesto en marcha el Fondo Estatal para el Empleo y la Sostenibilidad Local, una segunda iniciativa de gestión directa de los municipios y que además conlleva una filosofía diferente, ya que su intención es promover el cambio del sistema productivo basándolo en un sistema más justo y más sostenible".

Parques, colegios, depuradoras, calles, instalaciones deportivas, centros sociales, fuentes ornamentales... son muchas las actuaciones que se han llevado a cabo; sin embargo, la regidora albaceteña subraya que "si nos fijamos únicamente en la inversión y las obras, no hay más que euros y cemento, pero estas obras son mucho más. En una época difícil, se han creado 701 puestos de trabajo directo; personas que estaban en desempleo han sido contratadas para trabajar; más de 700 familias se ha visto beneficiadas directamente gracias a la iniciativa del Gobierno de José Luis Rodríguez Zapatero". Carmen Oliver ha añadido que "se estima que también se han creado más de 2.000 empleos indirectos; con lo cual estas obras

no sólo mejoran la calidad de vida de las personas, no sólo embellecen nuestro entorno, sino que en un momento de dificultad económica muy grave se han creado casi 3.000 puestos de trabajo, lo que demuestra que cuando las Administraciones vamos juntas, podemos más".

Y no es el único ejemplo de colaboración interadministrativa en nuestra ciudad, el Plan de Calidad Vecinal de Barrios y Pedanías es buena muestra de ello. El Ayuntamiento de Albacete y la Junta de Comunidades de Castilla-La Mancha, de la mano de los vecinos de Albacete, han desarrollado este plan que dejará una inversión de 60 millones de euros para la ciudad durante la presente legislatura. Sobre este Plan, Carmen Oliver ha comentado que "es un compromiso mío y del Presidente **Barreda** con la ciudad y sus vecinos; son ellos los que han hablado, los que nos han contado qué querían para sus barrios y les estamos dando respuesta. Ahora, incluso personas que negaban la existencia de este Plan se quieren apropiarse de él; porque el Plan de Calidad Vecinal de Barrios y Pedanías es una realidad tangible que al igual que las obras del Fondo Estatal de Inversión Local también están generando empleo y dinamizando la economía local en una época difícil".

Y es que, como concluye la alcaldesa de Albacete: "quiero lo mejor para mi ciudad y por ello escucho la voz de sus vecinos y vecinas que son quienes mejor la conocen, para que todas las iniciativas, en colaboración con todas las administraciones, incidan positivamente en Albacete".

(R.)



En las imágenes, la visita del secretario de Estado de Cooperación Territorial, Gaspar Zarrías, a las obras del FEIL.

Barreda asegura que con la operación de CCM "se ha dicho sí" a su futuro

Se pregunta por qué el Pp aprobó todos los acuerdos previos a la intervención del Banco de España

El presidente de Castilla-La Mancha, **José María Barreda**, manifestó, en el pleno extraordinario convocado por él mismo sobre Caja Castilla-La Mancha, que lo importante es que, con la operación, "se ha dicho sí al empleo, sí a la tranquilidad de los clientes, sí al futuro de CCM".

El presidente recordó que, el 30 de junio, se celebró la asamblea general de CCM, en la que 110 consejeros generales dijeron "sí" a un proyecto futuro para la entidad. 110 votos a favor en una asamblea que se constituía con 141 asistentes y en la que seis personas se ausentaron antes de la votación; 23 consejeros se abstuvieron y sólo tres votaron en contra. "Una amplísima mayoría de apoyo a la integración de CCM, que optaron por la fusión, no por la confusión; por la solución, no por agrandar las dificultades", explicó Barreda en el inicio de su intervención.

"La prioridad del Gobierno regional ha sido conseguir el mantenimiento del empleo de los trabajadores de CCM", dijo Barreda, al tiempo que reconoció públicamente que la plantilla, en un contexto de dificultad, ha estado a la altura de las circunstancias.

Del mismo modo, indicó que, a lo largo de todo el

proceso de integración, el Gobierno de Castilla-La Mancha ha reclamado siempre contar con una entidad financiera de referencia que se implique en la región; que la entidad sea útil a los pequeños y medianos empresarios; que se mantengan los niveles de empleo y que se garantice la confianza de los clientes.

Consejeros del Pp

El presidente hizo un inciso para detallar el funcionamiento de la asamblea. Explicó que, desde 2004, la conforman representantes de los sindicatos UGT, CC.OO., CSI y CSICA; de organismos no públicos; del Psoe y del Pp. 46 consejeros generales fueron designados directamente por el Pp. Como recordó, en el momento de la integración, los trabajadores de CCM solicitaron a todos que actuaran con responsabilidad, y del mismo modo lo hicieron los empresarios -a través de la Confederación Regional de Empresarios y de las Cámaras de Comercio- y los sindicatos. "A pesar de todo, la respuesta de los consejeros designados por el Pp no fue unánime; ni siquiera los más recalcitrantes actuaron de forma homogénea -3 votos negativos, 23 abstenciones-", recordó el presidente

Barreda.

Según señaló, "hay comportamientos y decisiones difíciles de entender desde la lógica empresarial, financiera y regional. Consejeros designados por el Pp estaban en el consejo de administración, y todos los acuerdos adoptados desde 2004 hasta la intervención del Banco de España lo fueron por unanimidad y con el voto favorable de todos los miembros del Psoe y del Pp en este órgano. 74 reuniones del consejo de administración y todos los acuerdos han contado con el voto favorable de los consejeros relacionados con el Pp".

En este punto, el presidente de Castilla-La Mancha lamentó que el clima de acuerdo se rompiera cuando, en febrero de 2009, **María Dolores Cospedal** "decidiera anteponer su interés personal a la viabilidad de la entidad y ordenara que todos sus consejeros abandonen los órganos de gobierno". Según Barreda, "pretendían acabar con la entidad si con ello acababan con el Gobierno".

A este respecto, recordó que entre el uno de enero de 2009 y el 29 de marzo del mismo año, los dirigentes del Pp de Castilla-La Mancha dieron 90 ruedas de prensa. Del mismo modo actuó el partido en la oposición tras la intervención del

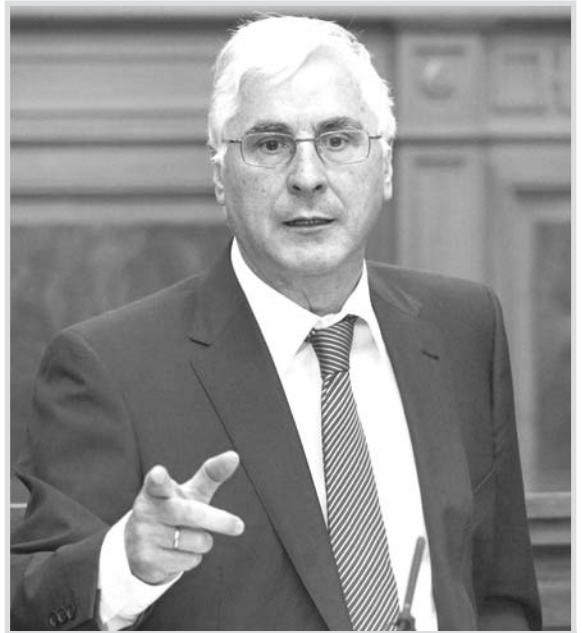

José María Barreda.

Banco de España: 325 ruedas de prensa desde entonces hasta ahora. "Finalmente, con una solución sobre la mesa y con una petición unánime de empleados, empresarios, sindicatos y clientes para que apoyaran el proceso de integración, en la asamblea, su responsabilidad brilló, una vez más, por su ausencia", lamentó el jefe del Ejecutivo autonómico.

A pesar de todo ello, para José María Barreda "lo importante es que CCM tiene futuro. Una solución buena en términos objetivos y bien valorada por el Banco de España y por el Fondo de Garantía de Depósitos de Cajas de Ahorro y valorada positivamente por la propia Unión Europea que señaló que este proyecto cuenta con garantías suficientes de viabilidad".

María Dolores Cospedal. Presidenta del Pp en Castilla-La Mancha

"El Pp no ha tenido, ni tiene, información directa sobre lo sucedido en CCM"



"El Partido Popular no ha tenido, ni tiene, de hecho, información directa sobre lo sucedido en CCM durante prácticamente los dos últimos años", aseveró.

"Es el Gobierno regional el que, como responsable de vigilar y tutelar la entidad, según determina la Ley de Cajas de Castilla-La Mancha, ha negado y ocultado cualquier información", añadió.

"Después de la intervención, ha sido Barreda el que con denuedo se ha negado a que por estas Cortes se investigue, ya votando en contra de la comisión o impidiendo que la vicepresidenta compareciese ante la Comisión de Economía para dar explicaciones", señaló.

"El Gobierno de Castilla-La Mancha y el Psoe no han ofrecido más que una lista interminable de excusas, irresponsabilidades y mentiras que, en su justa proporción les han servido como parapeto". Según afirmó, "Barreda pretendió y sigue pretendiendo tapar 7.000 millones de euros, cantidad en la que la Comisión Europea ha cuantificado las pérdidas de CCM".

Las cajas podrán emitir cuotas hasta el 50% del patrimonio

El presidente del Gobierno, **José Luis Rodríguez Zapatero**, ha anunciado que la nueva Ley de Órganos Rectores de Cajas de Ahorros, LORCA, permitirá a estas entidades emitir cuotas participativas con derechos políticos, similares a las acciones de las sociedades anónimas, por un importe no superior al 50% de su patrimonio para "evitar su desnaturalización".

El presidente explicó que, "a pesar de que el sistema financiero ha demostrado solvencia, las cajas de ahorro mostraban

debilidades y carencias que había que fortalecer para su estabilidad en el futuro".

No obstante, matizó que el cambio legislativo se hace preservando la función social, los intereses generales de las cajas y su obra fundacional, y que se plantea con dos objetivos fundamentales: la capitalización de las cajas para facilitar el acceso a recursos de "máxima categoría" en iguales condiciones que otras entidades de crédito; y "la profesionalización y democratización de las cajas de ahorro".

**Ramón Sotos.**

El Ayuntamiento de Albacete ha sacado a licitación el pliego de condiciones para la contratación de la señalización interpretativa de los recursos turísticos de la ciudad. El concejal de Turismo, **Ramón Sotos**, explicó que, tras haber hecho la señalización direccional, tanto

para vehículos como para peatones, y tras haber diseñado las líneas verde, de esculturas; roja, de monumentos; y naranja, de museos, es el momento de señalar, de manera interpretativa, cada uno de los recursos.

Se hará con monolitos y placas que explicarán en

Los recursos turísticos de la ciudad tendrán placas y monolitos explicativos

Como mínimo, habrá 52 de estas señales para detallar aspectos culturales e históricos

qué consiste cada recurso; es decir, cada uno tendrá un monolito o una placa en la que describirá su aspecto histórico, su aspecto cultural... esto es, un resumen de aquello que más pueda interesar al turista.

52 señales

El pliego se ha sacado a licitación por un importe de 89.712,94 euros -IVA incluido. Con este importe, es posible hacer un mínimo de 22 monolitos y 30 placas. "Como mínimo, vamos a

señalar 52 recursos turísticos", explicó Sotos.

Los aspectos en los que se basa el pliego son el mantenimiento, la ampliación del número de recursos señalizados, la oferta de señalizaciones nuevas, y la mejora en la oferta económica.

Lo que más primará, con el 30% de los puntos, es el incremento en el tiempo de mantenimiento -el pliego establece un mínimo de dos años.- También se valorará el mayor número de señales, con el 20% de los puntos para la empresa que

ofrezca más monolitos y el 10% para la que ofrezca más placas. Otro aspecto, puntuado con el 15%, es la mejora en la oferta de nueva señalizaciones, es decir, la de los recursos turísticos que, actualmente, están en proyecto o en ejecución, como, por ejemplo, el Centro de Interpretación del Agua y el Museo Nacional del Circo. Y, por último, con el 5%, las mejoras económicas y el cumplimiento de una determinada solvencia económica por parte de la empresa.

**Algunos de los contenedores que quitarán cerca de la Feria.**

No está resultando tarea fácil dar ubicación a los futuros contenedores soterrados de materia orgánica y de materia reciclable en las calles del centro de Albacete. El concejal de Medio Ambiente y Promoción Económica, **Ramón Sotos**, recordó que, con cargo al Fondo para el Empleo y la Sostenibilidad Local, el Ayuntamiento tiene el compromiso de soterrar 77 contenedores -38 de materia orgánica y 39 áreas de aportación- antes de que finalice el año, con un presupuesto de 1,4 millones de

euros.

Aunque este fondo estatal obliga a terminar las actuaciones a su cargo antes de 2011, el Ayuntamiento pretende eliminar algunos de los viejos contenedores del centro de la ciudad antes de que comience la Feria, especialmente, los que están ubicados en el recorrido de la Cabalgata. Si no da tiempo a instalar los nuevos contenedores, se dejará, al menos, el agujero hecho, eliminando, previamente, los antiguos.

Así, los contenedores de materia orgánica situados

en la denominada calle Ancha -Tesifonte Gallego y Marqués de Molins- desaparecerán. Ramón Sotos explicó que es inviable soterrar ningún contenedor en estas dos calles porque el colector subterráneo impide hacer agujeros tan grandes. Así, los vecinos de esta zona tendrán que depositar sus residuos en otras ubicaciones.

Las zonas que más problemas presentaban para la ubicación de los contenedores son, además de la calle Ancha, la de la plaza del Altozano y Martínez Villena.

Los contenedores de la calle Ancha desaparecerán antes de Feria

En total, se soterrarán 77 contenedores antes de 2011

En la plaza del Altozano, finalmente, se van a instalar seis contenedores -tres de materia orgánica y tres de recogida selectiva-. Se ubicarán en la zona de la parada del autobús situada junto al Gran Hotel. En la calle Martínez Villena, se soterrarán otros seis contenedores -tres de materia orgánica y tres de recogida selectiva-, en las proximidades del BBVA. Esta zona contará, por primera vez, con contenedores de recogida selectiva.

Además, en la plaza de Gabriel Lodares se van a soterrar cinco contenedores -dos de materia orgánica y tres de recogida selectiva-

en la zona donde actualmente se encuentran los de materia orgánica.

Calle de la Feria

Ramón Sotos manifestó que están cerrando, con la empresa adjudicataria, la posibilidad de continuar el soterramiento de contenedores hasta el final de la calle de la Feria, ya que quedan por cubrir "dos o tres áreas para las que no daba el presupuesto".

El concejal señaló que las obras comenzarán "de manera inmediata", antes de que finalice el mes de julio.

Las telecomunicaciones concentran más de un tercio de las denuncias de los consumidores

Se aconseja beber agua y mantenerse en lugares frescos para prevenir los golpes de calor

El Instituto Provincial de Consumo ha recibido, en el primer semestre de 2010, 5.747 consultas y demandas, de los que 3.594 han sido consultas y 2.153 demandas -denuncias y reclamaciones-.

El sector de las **telecomunicaciones** ha acumulado, en el primer semestre de 2010, el 36% del conjunto de consultas y demandas. A este sector le siguen, de lejos, el de **abastecimiento eléctrico**, con el 9,8%; el sector de la **banca**, con el 3%; **transporte**, con el 2%; y no llegan al 1% los sectores de **hostelería**, **viajes** y **comercio minorista**, así como una gran cantidad de asuntos que se cuentan por décimas porcentuales.

Este primer balance del año se ofreció en el transcurso de la presentación de la campaña de verano del Gobierno de Castilla-La Mancha, "Te presentamos

los ingredientes de un verano saludable ¡Saboréalo!", con recomendaciones en torno a aspectos de consumo y de salud pública que se presentan, fundamentalmente, en fechas estivales.

La delegada de Salud y Bienestar Social, **Angelina Martínez**, acompañada por la jefa del servicio de Consumo, **Carmela Ortega**; y por el jefe de servicio de Salud Pública, **Raúl Sánchez**, señaló que la campaña, para la que se han editado 6.000 folletos, 1.000 carteles y 1.000 bolsas reciclables, ha supuesto una inversión de 9.000 euros, un 45% menos que en 2009. Con una duración de tres meses -julio, agosto y septiembre-, el material se ha repartido en organizaciones de consumidores, farmacias, centros de salud, hospitales y centros de mayores.

La campaña se divide



Carmela Ortega, Angelina Martínez y Raúl Sánchez.

en dos áreas: la de consumo y la de salud pública. En el apartado de consumo se ofrece la información básica sobre los derechos que asisten al consumidor en temas de viajes, -alojamientos turísticos, contratos de viaje...-. Además, señala las vías disponibles para consultar o hacer una reclamación, como el teléfono del consumidor, 900 50 10 89; las asociaciones; las Oficinas Municipales de Información al Consumidor, OMIC; y los Servicios Provinciales de Consumo.

El Gobierno regional también recuerda que, en periodo de rebajas, el comerciante está obligado a aceptar los mismos medios de pago que en el resto de la

temporada, aspecto novedoso de la nueva Ley de Comercio de Castilla-La Mancha.

Altas temperaturas

En el apartado de salud pública, la Junta advierte, sobre todo, del peligro de las altas temperaturas, que, en 2010, ya se han cobrado una víctima mortal en la región. Especial cuidado deben prestar, ante el calor, las personas mayores y los más pequeños.

También advierte sobre los alimentos, ya que, con el calor, su estado de conservación es más vulnerable.

En este sentido, Raúl Sánchez señaló que, para prevenir que en los establecimientos alimentarios se produzca ninguna anomalía, el Servicio de Salud lle-

va a cabo, desde principio de año, una campaña preventiva continua. Así, hasta el momento, se han realizado 7.394 inspecciones en los 7.200 establecimientos alimentarios de la provincia. En 2009, se realizaron 15.470 inspecciones, en todo el año. De todos modos, el jefe de Salud señaló que casi la mitad de los brotes alimentarios se producen en el ámbito doméstico.

Piscinas

El Servicio de Salud también lleva a cabo la labor de inspección en las piscinas. También lo hace, con la colaboración añadida de las Confederaciones Hidrográficas, en las zonas de baño, que en la provincia son nueve -ocho en las Lagunas de Ruidera y una en la playita de Alcázar de San Juan-.

Consejos ante las altas temperaturas

- Beber, al menos, dos litros de agua diarios. Evitar las bebidas alcohólicas.
- Permanecer en lugares frescos y a la sombra. Refrescarse con duchas o baños.
- Bajar las persianas para evitar la entrada directa de la luz solar; no abrir las ventanas durante las horas de temperatura más alta. Evitar usar máquinas y aparatos que puedan aumentar la temperatura ambiental en las horas más calurosas -planchas- hornos...-. A partir de los 35°C en el interior de una vivienda, un ventilador sólo mueve aire, no lo enfría.
- Hacer comidas ligeras que ayuden a reponer las sales perdidas con el sudor -ensaladas, frutas, verduras, gazpachos o zumos-.
- En el exterior, procurar estar a la sombra; usar ropa ligera y de color claro, y calzado fresco, cómodo y transpirable; proteger la piel de la luz solar y utilizar gorros o sombreros para cubrir la cabeza.

Consultas y demandas recibidas en el primer semestre

- Telecomunicaciones: 36%.
- Abastecimiento eléctrico: 9,8%.
- Banca: 3%.
- Transportes: 2%.
- Otros (hostelería, viajes, comercio minorista, etc.): <1%.



TE PRESENTAMOS LOS INGREDIENTES DE UN VERANO SALUDABLE
¡SABORÉALO!



La Diputación, comprometida con las personas con discapacidad

La Universidad celebrará unas jornadas con el deporte como medida integradora

La Diputación Provincial ha renovado el compromiso que mantiene con la Federación Provincial de Asociaciones de Discapacitados Físicos y Orgánicos de Albacete, Cocemfe-Fama, al suscribir un convenio de colaboración por el que la institución aporta 21.000 euros -la misma cantidad que en 2009- para apoyar todos los programas que lleva a cabo la federación.

El presidente de la Diputación, **Pedro Antonio Ruiz Santos**, destacó la labor de Cocemfe-Fama para contribuir a la mejora de la calidad de vida de las personas con una discapacidad física.

Labor continua

Por su parte, el presiden-

te de Cocemfe-Fama, **Marcelino Escobar**, señaló que la acción que desarrollan desde la federación para paliar las situaciones que sufren las personas con discapacidad "es permanente y continua", no sólo a través de Centro para Grandes Discapacidades y el Centro Especial de Empleo, sino también mediante su labor de concienciación.

Marcelino Escobar señaló que, entre los próximos proyectos de Cocemfe-Fama está la celebración, en octubre, de unas jornadas en la Universidad regional en las que se trabajará con el deporte como medida integradora. "Queremos contar con deportistas de élite y paraolímpicos, y desarrollar mesas redondas, conferencias, etc.", señaló Escobar.



Marcelino Escobar y Pedro Antonio Ruiz Santos.

Los artesanos cuchilleros donan una navaja al Museo de la Cuchillería

La alcaldesa de Albacete y presidenta del Consorcio del Museo Municipal de la Cuchillería, **Carmen Oliver**, ha recibido, de manos del presidente de la Asociación de Cuchillería y Afines, **Juan Andrés Barbero**, una navaja realizada por los artesanos de Albacete en el I Certamen de Cuchillería de Arte y Tradición "Ciudad de Albacete". La pieza ha sido donada al Museo Municipal de la Cuchillería.

Barbero, una navaja realizada por los artesanos de Albacete en el I Certamen de Cuchillería de Arte y Tradición "Ciudad de Albacete". La pieza ha sido donada al Museo Municipal de la Cuchillería.



Juan Andrés Barbero y los artesanos cuchilleros, durante la entrega de la navaja al Museo de la Cuchillería a la alcaldesa Carmen Oliver.

Más de 100.000 usuarios utilizan cada fin de semana las instalaciones deportivas municipales

El equipo de Málaga, ganador del Campeonato de España de Fútbol Sala para Ciegos



Marcelino Escobar, Carmen Oliver y Juan Antonio Belmonte, tras la entrega de trofeos, junto al equipo ganador.

El equipo de Málaga resultó campeón del Campeonato de España de Fútbol Sala para Ciegos, celebrado en Albacete. En la entrega de trofeos, la alcaldesa, **Carmen Oliver**, resaltó el espíritu integrador del deporte. Acompañada por el concejal de Deportes, **Juan Antonio Belmonte**; el presidente de la Federación Nacional de Fútbol Sala para Ciegos; **Justo Reinares**; el delegado de la ONCE en Castilla-La Mancha, Antonio Cebollera; el delegado de Educación, Ciencia y Cultura, **Diego Pérez**; el director técnico de la Federación Nacional de Fútbol Sala para Ciegos, **Carlos Campos**; y el director de la ONCE en Albacete, **Juan Jesús Sánchez**, así como de representantes del Consejo Local de la

Discapacidad, Carmen Oliver destacó su "esfuerzo y afán de superación, que son un ejemplo de trabajo a favor de la igualdad real de las personas con capacidades diferentes".

La alcaldesa señaló que, desde el Ayuntamiento se sigue trabajando por la igualdad de oportunidades entre las personas para que ni el género ni las capacidades condicionen las oportunidades reales de las personas. "Albacete continúa avanzando en políticas transversales de igualdad", manifestó.

Asimismo, destacó que, en Albacete, más de 100.000 personas utilizan cada fin de semana las más de 100 instalaciones deportivas municipales con las que cuenta la ciudad.

La Agencia Regional del Agua, única voz para defender los intereses hídricos

Dispone de plena capacidad de obrar en la administración hidráulica, la planificación hidrológica y la vigilancia y el control

La Agencia Regional del Agua ha comenzado a funcionar con personalidad jurídica propia y capacidad de obrar tras la aprobación de sus estatutos por parte del Consejo de Gobierno de Castilla-La Mancha.

La portavoz de la Junta, **Isabel Rodríguez**, explicó que la Agencia Regional del Agua será el único interlocutor en materia de agua que tenga Castilla-La Mancha, y se encargará de defender los intereses hídricos de la región ante todas las administraciones, en igualdad de condiciones con otras comunidades autónomas.

“Aglutina todas las áreas

que hasta ahora se dedicaban a estas cuestiones en la Administración regional, lo que permitirá trabajar de manera más eficaz, rápida y coordinada”, explicó Rodríguez.

Además, al absorber todos los recursos que hasta ahora tenían las distintas áreas que gestionaban estas cuestiones, no supondrá ningún incremento presupuestario, según señaló.

Así, explicó que entre sus objetivos está todo lo que se refiere a las infraestructuras -tanto de abastecimiento como de saneamiento-, en lo relativo a la construcción, mantenimiento y gestión de estas infraes-

tructuras; y también se convierte en una “verdadera herramienta administrativa para defender los intereses de la región participando, con una sola voz, en la planificación hidrológica regional”, explicó.

En este sentido, recordó que Castilla-La Mancha participa en siete de las nueve confederaciones hidrográficas que existen en España, lo que hace más necesario disponer de una sola voz en la defensa de los intereses de la región.

Unidades de vigilancia

En este sentido, puso



Isabel Rodríguez.

como ejemplo que se crearán tres unidades de vigilancia que, entre sus funciones, tendrán la de medir los aforos para garantizar el caudal ecológico del Tajo a su paso por Toledo y Talavera de la Reina cuando estén definidos en el correspondiente plan de cuenca.

Por otra parte, destacó

que, en materia de infraestructuras, gestionará hasta el 75% del agua de la región una vez que concluya la obra de la Tubería Manchega. También, cuando culmine el II Plan de Saneamiento y Depuración, la agencia pasará de gestionar la depuración de 71 municipios a hacerse cargo de la de 430 municipios.

La Junta y la Diputación acometerán 44 obras hidráulicas en la provincia

La mayoría corresponden a mejoras en redes de abastecimiento y sondeos y captaciones de agua

La comisión de seguimiento del convenio de Obras Hidráulicas, suscrito entre la Consejería de Ordenación del Territorio y Vivienda y la Diputación de Albacete, ha aprobado 44 obras que se acometerán con cargo a la anualidad de 2010, y que suponen una inversión de 5.256.000 euros. Si bien la suma de las aportaciones del Gobierno regional y la Diputación es, para 2010, de cinco millones de euros, los ayuntamientos beneficiarios realizan una aportación mínima.

El diputado de Obras Públicas, **Agustín Moreno**, resaltó la rapidez con la que se ha reunido la comisión y la diligencia y el acuerdo con la que se han

aprobado los proyectos, ya que apenas han transcurrido dos semanas desde que el consejero de Ordenación del Territorio y Vivienda, **Julián Sánchez Pingarrón**, y el presidente de la Diputación, **Pedro Antonio Ruiz Santos**, firmaron el convenio.

El convenio tiene una vigencia de dos años y una dotación total de 10 millones de euros, de los que la Consejería aportará el 70% y la Diputación de Albacete, cubrirá el 30%.

Por su parte, el delegado de Ordenación del Territorio, **Emilio Sáez**, señaló que el objetivo del convenio es establecer una acción conjunta y coordinada entre el Gobierno regional y las administracio-



Emilio Sáez y Agustín Moreno.

nes locales para acometer determinadas obras hidráulicas que son competencia de los ayuntamientos, pero que, por su coste, sería muy difícil ejecutarlas sin financiación externa.

Cantidad y calidad

Emilio Sáez añadió que es objetivo prioritario del Gobierno regional impulsar la obra hidráulica para conseguir que todos los municipios tengan agua en cantidad y de calidad, y contribuir, al mismo tiempo, al uso racional del re-

curso, lo que implica un buen estado de las infraestructuras (depósitos, conducciones, sondeos...).

El diputado de Obras Públicas ha señalado que, de las 44 actuaciones que se acometerán, once consisten en mejoras de las redes de abastecimiento;

catorce son sondeos y captaciones de agua; seis afectarán a saneamiento, colectores y depuradoras; cuatro consistirán en hacer nuevas conducciones; cinco afectarán depósitos de agua; y cuatro serán para plantas potabilizadoras y descalcificadoras.

Actuaciones que se acometerán

- Mejoras en redes de abastecimiento: 11.
- Sondeos y captaciones de agua: 14.
- Saneamiento, colectores y depuradoras: 6.
- Nuevas conducciones: 4.
- Depósitos de agua: 5.
- Plantas potabilizadoras y descalcificadoras: 4.

La Junta refuerza las contrataciones de la Acción Local y Autonómica para el Empleo

En la provincia, se beneficiarán 317 trabajadores

El Gobierno de Castilla-La Mancha reforzará las contrataciones de la Acción Local y Autonómica para el Empleo, ALAE, con 2.152 contratos más, que se unirán a los casi 20.000 beneficiarios de la primera fase de este programa.

La consejera de Empleo, Igualdad y Juventud, **María Luz Rodríguez**,

explicó que, para este refuerzo, se invertirán más de 5,6 millones de euros, que se suman a los más de 51 millones destinados a la primera fase.

“Se cumple definitivamente el compromiso adquirido por el presidente de Castilla-La Mancha, **José María Barreda**, en el Debate



María Luz Rodríguez y Francisco Rueda.

sobre el Estado de la Región, en el que indicó que, este año, 20.000 parados se beneficiarían de la ALAE y, finalmente,

serán cerca de 22.000”, señaló Rodríguez.

Acompañada por el secretario general del Servicio Público de Empleo de Castilla-La Mancha, **Sepecam, Francisco Rueda**, subrayó que “conscientes de que la situación de desempleo es mayor que la de 2009, había que intensificar las políticas activas de empleo”. En este sentido, el número de trabajadores en desempleo beneficiados crece un 44%, y la inversión también aumenta un 44%.

El refuerzo de contrataciones tiene en cuenta dos variables: que los ayuntamientos que se benefician del mismo ya han participado previamente en la ALAE; y que son municipios que necesitan mayor número de contrataciones porque han tenido un incremento del paro registrado por encima de la media o han sufrido una situación de emergencia social o procesos de deslocalización empresarial.

223 municipios

En total, serán 223 municipios de Castilla-

La Mancha los beneficiados, que desarrollarán 370 proyectos que van desde la rehabilitación de cascos históricos y del patrimonio natural, a aquellos relacionados con los “empleos blancos”, como la asistencia a personas, talleres de ocio y deportes y cuidado de niños y personas mayores.

“El 54% de las personas que se contratarán en este refuerzo serán mujeres, ya que en todas las políticas activas de empleo exigimos que el número de mujeres beneficiadas sea igual a su peso en el paro registrado de la localidad”, explicó.

El refuerzo de las contrataciones se concreta en las cinco provincias de la región: Albacete contará con 317 contrataciones y una inversión de cerca de 900.000 euros; Toledo, con 1.159 contrataciones y más de tres millones de euros; Ciudad Real, con 413 contrataciones y más de un millón de euros; Guadalajara, con 163 contrataciones y cerca de 500.000 euros; y Cuenca, con 100 contrataciones y alrededor de 300.000 euros.

La primera convocatoria permitió la contratación, en Albacete, de más de 3.600 personas

El Plan de Acción Local y Autonómica para el Empleo creó, en la provincia de Albacete, más de 3.600 contratos en la convocatoria de enero de 2010, en la que el Gobierno de Castilla-La Mancha invirtió once millones de euros, sólo en

Albacete. En ese momento, se presentaron a la convocatoria 86 municipios de la provincia -el único que no se presentó fue el Ayuntamiento de Villatoya-.

Ahora, tal y como informó el delegado de Empleo, Igualdad y Juventud, **Florencio López**, serán 317 los contratos que permitirá la prórroga, de la que se beneficiarán 25 ayuntamientos de la provincia.

Los ayuntamientos más beneficiados en el refuerzo del ALAE en son los de **Villarrobledo**, que creará 43 empleos; **La Roda**, con 39; **Almansa**, con 37; y **Caudete**, con 30.

En el conjunto de la provincia, se han presentado 47 proyectos, consistentes en aspectos tan diversos como en desarrollar un programa de auxiliar de viveros y jardines, en Almansa; otro de extensión de la atención educativa dirigido a solucionar las dificultades de aprendizaje de niños en materias curriculares y nuevas tecnologías, en Villarrobledo; y un programa de ocio y deporte, en La Roda.

Con las más de 3.600 personas contratadas en la primera convocatoria y las 317 que serán en esta ampliación del ALAE, serán cerca de 4.000 personas las que, en la provincia de Albacete, se habrá beneficiado de este programa.



Florencio López.

Contrataciones, por provincias

- Albacete: 317.
- Ciudad Real: 413.
- Cuenca: 100.
- Guadalajara: 163.
- Toledo: 1.159.
- Total: 2.152.

Las Cámaras de Comercio y la Junta colaboran en la innovación de las empresas

A lo largo de 2010, se beneficiarán del programa 57 proyectos de la región

El Gobierno de Castilla-La Mancha ha suscrito el convenio de colaboración con las cuatro Cámaras de Comercio e Industria de la región -las de Albacete, Ciudad Real, Cuenca y Toledo- para el desarrollo del programa Innocámaras, que se enmarca en las actividades previstas en el marco del Pacto por Castilla-La Mancha.

El convenio, firmado por la vicepresidenta regional y consejera de Economía y Hacienda, **María Luisa Araújo**, establece un com-

promiso de aportar cerca de 70.000 euros en 2010 en concepto de las actividades desarrolladas en el marco de este programa, que contempla acciones relacionadas con la innovación en las empresas y la creación de redes empresariales, que fomenten la difusión del conocimiento y las mejores prácticas.

Este programa tiene como finalidad el contribuir a la mejora de la competitividad de las pequeñas y medianas empresas, "una de las prioridades del Gobierno



María Luisa Araújo, en una reciente reunión del Consejo Regional de Cámaras.

de **José María Barreda**, que apuesta por la innovación en las empresas y la formación de los trabajadores", explicó Araújo.

Desde 2008

La vicepresidenta subrayó que el compromiso del Gobierno regional queda demostrado en que, desde 2008, ha aportado a este convenio más de 350.000 euros.

El programa está financiado en un 70% por la Unión Europea, a través de los fondos FEDER, y en un 30% por la Junta de Comunidades.

A lo largo de 2010, se beneficiarán de este acuerdo 57 empresas de la región, de las que 36 estarán en la Fase I del Programa, relacionado con el diagnóstico asistido para la innovación; y 21 en la Fase II, que es la fase de apoyo a la innova-

ción.

Araújo destacó el papel determinante que tienen las Cámaras en la estructura económica de la región y, "en momento de crisis, su papel es más necesario en el ámbito de la innovación y en la internacionalización, donde hay que redoblar esfuerzos para minimizar el impacto de la crisis en Castilla-La Mancha y convertir este difícil momento en una oportunidad para el futuro".



Xabier Alkorta, Manuel Menéndez y Gorka Barrondo.

El Banco CCM, una vez concluida la integración del negocio bancario de Caja Castilla La Mancha en el Grupo Cajastur, comenzará a operar con un coeficiente de solvencia del 13% y un volumen de activos de 23.211 millones de euros. El presidente del Grupo Cajastur, **Manuel Menéndez**, se reunió en Cuenca con el equipo directivo, integrado por los 150 principales directivos tanto de servicios centrales como de la red comercial de CCM.

El presidente del Gru-

po Cajastur señaló que la nueva entidad operará como tal en las próximas semanas, una vez que culminen los trámites burocráticos y de inscripciones registrales, y que operará con el nombre comercial de Banco CCM, ratificando el vínculo con los clientes y con la región castellano manchega.

Banco CCM comenzará a operar con unos activos de 23.211 millones de euros, una inversión crediticia de 17.706 millones, y un coeficiente de solvencia del 13%.

Por su parte, el Grupo Cajastur, incluido Banco CCM, cuenta con unos activos totales de 38.809 millones de euros, una inversión crediticia de 28.298 millones y un core Tier 1 de 1.767 millones, un 8,4%.

Acompañado por el director general del grupo CCM, **Xabier Alkorta**; y por el director general de CCM, **Gorka Barrondo**, el presidente del Grupo Cajastur expresó que, una vez aprobada la operación de rescate de Caja Castilla La Mancha por la asamblea,

El Banco CCM comenzará a operar con un coeficiente de solvencia del 13%

La nueva entidad actuará como tal en las próximas semanas

comienza una nueva etapa en la que se parte de un grupo con unos adecuados niveles de solvencia y fortaleza que permitan abordar el proyecto "desde una posición ambiciosa, rigurosa y positiva, con el objetivo de aumentar la base de clientes, de mejorar el servicio a los mismos y de reforzar la posición de liderazgo en Castilla-La Mancha, en un momento en el que la crisis financiera y los nuevos requerimientos regulatorios no permiten posiciones defensivas ni actitudes de pasividad".

Manuel Menéndez expresó en la reunión que, para alcanzar los objeti-

vos de la nueva entidad, en la integración de CCM en el Grupo Cajastur se prevé la aplicación de las mejores prácticas bancarias de que disponen cada entidad del grupo.

Tres grandes retos

El presidente del Grupo Cajastur señaló que las entidades financieras españolas tienen tres grandes retos de forma inminente: la solvencia; la eficiencia; y la liquidez. Todo ello en un marco regulatorio que será más exigente en materia de requerimientos de capital y de liquidez a corto plazo.

“Planta cara al sol”, campana para la prevención del cáncer de piel

Este año, presta especial atención a los niños

El sol desempeña un papel importante en la salud del ser humano cuando se toma en las dosis adecuadas. Sin embargo, cuando la exposición a la radiación solar es excesiva, puede tener consecuencias que van desde las quemaduras hasta el cáncer de piel.

La Asociación Española Contra el Cáncer, AECC, ha lanzado su habitual campaña veraniega para prevenir el cáncer de piel. En Al-

bacete, la junta provincial, presidida por **Andrés Sánchez Ortega**, organizó mesas informativas para trasladar a la sociedad la importancia de cuidarse frente a la exposición solar.

Este año, la AECC se dirige a los más pequeños, ya que la inadecuada exposición solar, así como la aparición de quemaduras durante la infancia, son dos de los principales factores de riesgo de aparición del cán-

cer de piel.

El objetivo de la campaña es concienciar sobre la importancia que tiene para la salud una buena protección solar, así como la adopción de hábitos saludables frente al sol ya desde la edad infantil.

El lema de la campaña este año es **“Planta cara al sol”**. El mensaje principal se complementa con una serie de mensajes de prevención que deben adoptarse para evitar los efectos nocivos del sol en los niños: que siempre que salgan a la calle deben usar crema protectora; que en la playa y piscina, es necesario que lleven una camiseta, gorra y gafas de sol; que no deben tomar el sol desde las 12.00 hasta las 16.00 horas; y que, aunque estén a la sombra, se les debe proteger.

Aún así, desde la asociación advierten que, sea cual



Andrés Sánchez Ortega.

Recomendaciones para reducir el daño del sol

- Evitar la exposición al sol en las horas centrales del día, entre las 12 y las 16 horas.
- Utilizar barreras físicas, como sombrillas, sombreros de ala ancha, camisetas...
- Aplicarse un fotoprotector solar en la cantidad adecuada 30 minutos antes de exponerte al sol, después de cada baño y cada dos horas.
- Usar gafas de sol que absorban el 100% de las radiaciones ultravioleta.
- Proteger la piel exactamente igual los días nublados o bajo una sombrilla.
- Las lámparas UVA y las camas bronceadoras son igualmente perjudiciales para la piel y los ojos. Se desaconseja su uso en niños y adolescentes.
- En el caso de los niños, hay que ser especialmente cuidadoso: si tienen menos de tres años, hay que evitar su exposición directa al sol.
- Acudir a un dermatólogo si se aprecia una lesión nueva que no se cura en la piel o si hay cambios en un lunar ya existente.

Regla del A, B, C, D, E para detectar un melanoma

- A: asimetría.
- B: bordes irregulares.
- C: color variado (una misma lesión presenta diversos colores).
- D: diámetro mayor de 6 mm.
- E: evolución (cambios recientes de aspecto).



sea la edad, hay que protegerse frente al sol.

Efectos nocivos

Entre los efectos nocivos de la radiación ultravioleta se encuentran la fotoconjuntivitis y fotoqueratitis, una inflamación de la conjuntiva o de la córnea. También se pueden producir cataratas u opacidades del cristalino. Una de las consecuencias más conocidas es la quemadura solar, que, según la intensidad de la exposición al sol, puede, además, desembocar en ampollas y descamación de la piel. También produce fotoenvejecimiento o envejecimiento prematuro de la piel, que se presenta con coloración amarillenta, aspecto seco, apergaminado y con surcos o arrugas muy profundas.

La consecuencia más grave es el cáncer de piel. Aunque se generalice a la hora de hablar del cáncer de piel, existen varios tipos, entre los que destacan, de forma clara, los melanomas y los carcinomas cutáneos. En ambos tipos, el principal factor de riesgo implicado en su aparición son las radiaciones solares. En la piel, estas radiaciones son capaces de producir mutaciones en el material genético de las células que componen la epider-

mis e impedir su reparación, iniciándose así el proceso de carcinogénesis o formación de un cáncer.

El melanoma

El melanoma es el tipo de cáncer cutáneo menos frecuente -aproximadamente, el 5% de los tumores de piel-, aunque en los últimos años está aumentando de forma considerable. Las células afectadas son los melanocitos o células productoras de melanina (pigmento que da color a la piel). Las radiaciones solares alteran su ADN y comienzan a dividirse y crecer descontroladamente, invadiendo los tejidos sanos de alrededor y otros órganos a distancia. Los melanomas se desarrollan, sobre todo, en personas de piel y ojos claros con dificultad para broncearse.

La exposición puntual, excesiva e intermitente al sol se relaciona con su aparición, lo que explica que los melanomas se localicen preferentemente en zonas no expuestas al sol de forma habitual, como es el caso de la espalda y las piernas.

Los melanomas se presentan como lesiones pigmentadas -oscuras-, asimétricas, de bordes irregulares y que tienden a crecer en poco tiempo.

Un centro especial de empleo para discapacitados actualizará el portal de turismo

En Castilla-La Mancha, más de 1.800 personas con discapacidad trabajan en este tipo de centros

El Gobierno de Castilla-La Mancha ha firmado un convenio de colaboración con Telesoft Soluciones por el que éste se compromete a desarrollar, para el Instituto de Promoción Turística, ITP, distintas actuaciones encaminadas a dotar de calidad al portal www.turismo-castillalamancha.com.

El acuerdo incluye el desarrollo, por Telesoft, de recopilación de nuevos contenidos y de verificación de los actuales para organizar toda la información que se ofrece desde el portal y que ésta sea real y objetiva.

El convenio fue suscrito por la vicepresidenta del Gobierno de Castilla-La Mancha y responsable del IPT, **María Luisa Araújo**, y por el presidente de Co-cemfe- Fama y consejero delegado del Centro Especial de Empleo Telesoft Soluciones, **Marcelino Escobar**.

La vicepresidenta explicó que Telesoft Soluciones es un centro especial de empleo que constituye una plataforma pensada para dar solución a los problemas tecnológicos de los clientes. El personal está formado en cursos orientados en las últimas tecnologías que se im-

parte en el Centro de Rehabilitación de Minusválidos Físicos de Albacete, CRMF.

“El convenio tiene un doble objetivo, que es, por un lado, promover y garantizar la igualdad de todos los discapacitados y, por otro, beneficiarnos del trabajo que realizan para promocionar nuestra red turística”, manifestó la vicepresidenta.

Este año, la Junta va a destinar a los Centros Especiales de Empleo siete millones de euros, y son las partidas más importantes las de mantenimiento de los puestos de trabajo.

En Castilla-La Mancha, más de 1.800 trabajadores con discapacidad están trabajando en Centros Especiales de Empleo y más de 500 están participando en alguna acción de formación para el empleo.

Por su parte, Marcelino Escobar señaló que Telesoft es una experiencia piloto que quieren trasladar al resto de la región porque está dando oportunidad de trabajo a grandes discapacitados. “Muchos de los que trabajan aquí lo hacen desde sus casas, y eso les permite evitar desplazamientos diarios que dificultarían su movili-



Marcelino Escobar y María Luisa Araújo.

dad”, explicó Escobar.

Visitas

Según detalló Araújo, el portal oficial de turismo de la Junta recibe una media de 8.000 a 10.000 visitas, y cuenta con más de 7.000 recursos turísticos y 25.000 archivos de fotografía. Tiene más de 20.000 viajeros registrados, seguidores de las novedades turísticas de la región y de sus propuestas de escapadas por ella.

“Estos datos avalan la gran apuesta que se está haciendo por parte del Gobierno regional por la promoción del destino en la red. Internet es una ventana abierta al mundo”. De hecho, en el mes de mayo se registraron 214.551 visitas, un 30% más que el mismo mes de 2009.

“Los datos de turismo rural indican que Castilla-La Mancha continúa arrojando uno de los mejores datos del país a través de la fuerte posición registrada durante los cinco primeros meses del año. Castilla-La Mancha se convierte en la segunda comunidad en la que más ha crecido este indicador”, detalló Araújo.

Lonja Agropecuaria La Mancha-Albacete

Semana 27 Cotizaciones 8-Julio-2010 Precios indicativos

OVINO MANCHEGO:	Euros/Kg.	Diferencia
Hasta 10,1 Kg.	3,97-4,03	+0,15
Corderos de 10,5 a 15 Kg.	3,94-4,00	+0,15
Corderos de 15,1 a 19 Kg.	3,04-3,10	+0,12
Corderos de 19,1 a 23 Kg.	2,65-2,71	+0,12
Corderos de 23,1 a 25,4 Kg.	2,62-2,68	+0,12
Corderos de 25,5 a 28 Kg.	2,56-2,62	+0,12
Corderos de 28,1 a 34 Kg.	2,44-2,50	+0,12
Corderos de más de 34 Kg.	1,90-1,96	=
OVEJA:		
Extra	s/c	
Primera		
Segunda		
Lana entrefina corriente.....	Precio/Tm. 150,00-240,00	
Leche: (Con ordeño mecánico y tanque de frío)	Precio/Tm.	
Por grasa (+/- bonificaciones)		
Leche de oveja con D.O.	8,35-8,65	
Restos leche de oveja	6,24-6,48	
Leche de cabra	5,75-6,05	
Por extracto seco útil (E.S.U.=grasa+proteína) Plas/Ud		
CEREALES:	Precio/Tm.	
Cebadas para cervecería (Maltería)	s/c	
Cebadas-piense de más de 62 Kg./hl.	108,00-114,00	=
Cebadas-piense de menos de 62 Kg./hl.	104,00-110,00	=
Trigos duros:		
De fuerza	157,00-163,00	=
De media fuerza	144,00-150,00	=
Extensibles:		
Panificables	138,00-144,00	=
Chamorro	192,00-198,00	=
Forrajeros	134,00-140,00	+2
Avena - Rubia/Blanca	119,00-115,00	= / =
Centeno	112,00-118,00	=
Triticales	114,00-120,00	=
Maíz secadero	163,00	+2
LEGUMINOSAS Y OLEAGINOSAS:	Precio/Tm.	
Yeros (20% máximo impurezas)	170,00-176,00	-12
Veza grano (10% máximo impurezas)	255,00-261,00	-12
Guisantes	159,00-165,00	+3
Alfalfa rama campo 1ª	126,00	=
Alfalfa rama campo 2ª	114,00	=
PORCINO:	Precio/Tm.	
Selecto	1,46	=
Normal	1,43	=
Graso	1,40	=
Cerdas desvieje	0,67	=
Lechón de 20 Kg. (euros unidad)	45,00	-1
CONEJOS:	Precio/Tm.	
Conejo joven de 1,8 a 2,2 Kg.	1,53-1,59	=
VINOS	Euros/Hgdo.	Diferencia
Blancos de fermentación tradicional	s/c	
Blancos de fermentación controlada	s/c	
Blancos Monovarietal Macabeo	s/c	
Rosados de fermentación tradicional	s/c	
Rosados de fermentación controlada	s/c	
Tintos Monovarietal Cencibel	s/c	
Monovarietal Merlot	s/c	
Monovarietal Cabernet	s/c	
Tintos Monovarietal Shyrach	s/c	
Monovarietal Monastrel	s/c	
Monovarietal Gamacha	s/c	
Tinto:		
Directo	s/c	
Doble pasta	s/c	
MOSTO AZUFRAO BLANCO	s/c	
MOSTO AZUFRAO TINTO	s/c	

807 42 99 46 CONTESTADOR AUTOMÁTICO
Cotizaciones - Precios por sectores y productos -
Comentarios y previsiones del mercado
(Coste máx.: 1.09 €/min, red fija - 1.50 €/min, red móvil)
STA Apdo. 3439 - 02080 Madrid



Castilla-La Mancha
Descubre y siente

Web oficial de Turismo de Castilla-La Mancha

Inicio | Lugares | Qué hacer | Arte y Cultura | Alojamiento | Restaurantes y Gastronomía | Naturaleza | Escapadas | Mapa

Te regalo una escapada de ensueño en Castilla-La Mancha.

DIVINUM VITAE

Aumentan las pernoctaciones en Albacete

El incremento en la provincia, del 9%, duplica al producido en el conjunto de España; el de la capital es del 12%

El Ayuntamiento y el Gobierno de Castilla-La Mancha han presentado cuatro guías turísticas sobre diferentes aspectos de Albacete. Una de ellas se centra en el turismo de congresos; otra, en la cuchillería; otra, en las rutas turísticas por el canal de María Cristina, la Vía Verde, la Sierra Procomunal de Chinchilla y las rutas del río Júcar; y, por último, una dedicada al Circuito de Velocidad.

La alcaldesa de Albacete, **Carmen Oliver**, estuvo acompañada, en la presentación, por la delegada de Economía y Hacienda,

Amaya Villanueva; el concejal de Turismo, **Ramón Sotos**; el presidente de la Cámara de Comercio, **Antonio Atiénzar**, el presidente de la Asociación Provincial de Empresarios de la Hostelería y Turismo, **Juan Sánchez**; el presidente de la Asociación de Cuchillería y Afines, **Juan Andrés Barbero**; el presidente de la Asociación de Artesanos, **Daniel Pablo Cortes**; y el gerente del Palacio de Congresos, **Dionisio Gómez**.

Carmen Oliver resaltó el papel de la industria turística como generadora de em-



Carmen Oliver, en un momento de la presentación de las guías de Turismo.

pleo y dinamizadora de la economía. Las guías presentadas forman parte del Plan de Dinamización Turística que viene desarrollando la Mesa del Turismo.

Consenso

“Trabajamos de la mano de otras administraciones y con diferentes organizaciones para hacer del turismo un referente económico de

Albacete, y lo hacemos con criterios de sostenibilidad y, siempre, desde el consenso y la participación”, señaló la alcaldesa.

Por su parte, la delegada de Economía y Hacienda dio a conocer los datos sobre pernoctaciones y visitantes en los primeros meses del año. De enero a mayo de 2010, el número de pernoctaciones en la provincia creció un 9% con res-

pecto al mismo periodo de 2009. Así, en los primeros meses del año, se registraron 290.000 pernoctaciones. Este aumento del 9%, según Villanueva, supone el doble que el registrado en el conjunto de España.

Los datos mejoran en Albacete capital, que aumentó, respecto al mismo periodo de 2009, un 12% el número de pernoctaciones, hasta superar las 100.000.

Cartel de la Feria de Albacete 2.010

Fuera de abono
Domingo 5
Toros de Cebada Gago
❖
Juan José Padilla
Luis Bolívar
y otro

1ª de abono
Miércoles 8
Novillos de Los Chospes
❖
José Miguel Valiente
Juan del Álamo
Alberto Pozo

2ª de abono
Jueves 9
Toros de El Ventorrillo
❖
Hermoso de Mendoza
Julián López *El Juli*
José María Manzanares

3ª de abono
Viernes 10
Toros de Los Bayones
❖
Sergio Martínez
Andrés Palacios
Sergio Serrano

4ª de abono
Sábado 11
Toros de Adolfo Martín
❖
Antonio Ferrera
Rafael Rubio *Rafaelillo*
José Luis Moreno

5ª de abono
Domingo 12
Toros de Martelilla
❖
Antón Cortés
César Jiménez
Juan Bautista

6ª de abono - Lunes 13
Toros de
Juan Pedro Domecq
❖
Manuel Jesús *El Cid*
Morante de La Puebla
Alejandro Talavante

7ª de abono
Martes 14
Toros de Samuel Flores
❖
Enrique Ponce
Daniel Luque
Rubén Pinar

8ª de abono
Miércoles 15
Toros para Rejones
❖
Diego Ventura
Sergio Galán
Leonardo Hernández

9ª de abono
Jueves 16
Toros de Albarreal
❖
Enrique Ponce
Miguel Ángel Perera
Juan Luis Rodríguez

10ª de abono
Viernes 17
Toros de La Palmosilla
❖
David Fandila *El Fandi*
Miguel Ángel Perera
Miguel Tendero

11ª de abono
Sábado 18
Toros de Pedrés
❖
José María Arenas
José Ignacio Rodríguez
y otro

Desde Villarrobledo

José Pozo pasó a mejor vida

Francisco Tomás.- La vida de una persona no termina nunca, siempre estarán como presente sus hechos, que le harán recordarlo continuamente, y si esas acciones han sido positivas para el bien de la humanidad, aún en el supuesto de que hubiesen sido pocas, todavía aumentarán satisfactoriamente esa presencia. En el caso al que nos queremos referir, han sido tan abundantes, que es imposible referirse a ellas. Esa es la oportunidad que deseamos resaltar, porque son experiencias de una vida contundente y eficaz que le ha correspondido llevar a cabo a **José Pozo**, que se nos marchado sin apenas avisarnos, dejando a su esposa, tras larga enfermedad, que el ha atendido con todo su esmero y cariño; unos hijos bien educados y con hermoso porvenir en estos difíciles tiempos; una gran empresa que hace mucho bien en el pueblo y produce trabajo para ganar el pan nuestro de cada día, una frecuencia espiritual renovada, bien dispuesta, que se podía comprobar los domingos; con la pareja bien unida. Y todo esto y mucho más, con alegría, educación y todo lo que se le quiera añadir, con ese espíritu de ayuda a los demás. Y así ha sido como **Pepe Pozo**, que nunca olvidaremos en su Villarrobledo de adopción.

Descanse en paz, porque una historia así no termina nunca, aquí... porque está destinada a una vida eterna...

Los niños saharauis ya disfrutaban de sus "Vacaciones en Paz"

□ Pasarán julio y agosto con familias de acogida

Más de 70 niños saharauis ya están en Albacete disfrutando del programa "Vacaciones en Paz", desarrollado por la Asociación de Amistad con el Pueblo Saharaui y consistente en que niños saharauis de entre siete y doce años pasen los meses de julio y agosto con familias de acogida.

La alcaldesa de Albacete, **Carmen Oliver**, recibió a los pequeños en el Salón de Plenos del Ayuntamiento, acompañada por la portavoz del Gobierno de Castilla-La Mancha, **Isabel Rodríguez**; y por la presidenta de la Asociación en Albacete, **Dori Andrés**.

"Hoy, la ciudad tiene más alegría, más algarabía", manifestó la alcaldesa, que agradeció la implicación de las familias de acogida y las instó a seguir "repartiendo mucho cariño con estos niños". El Ayuntamiento de Albacete ha invertido en este programa 78.000 euros, dedicados a sufragar los viajes de los niños que, además, tendrán asistencia médica garantizada.

La portavoz del Gobierno regional aseguró que el Gobierno de **José María Barreda** "no va a reducir ni un solo euro el presupuesto destinado a prestar



Carmen Oliver, Isabel Rodríguez y Dori Andrés, con los niños saharauis.

ayuda a quienes más lo necesitan".

Según Rodríguez, el Gobierno de Castilla-La Mancha es uno de los más solidarios de España, ya que es de los pocos que destina el 0,7% de su Producto Interior Bruto a la Cooperación Internacional. "De eso, tenemos que sentirnos orgullosos todos los castellano-manchegos",

manifestó.

Finalmente, Dori Andrés mostró su satisfacción por que, un año más, la ciudad y Castilla-La Mancha se une a esta iniciativa. "Tenemos muchos aliados, entre ellos, el Ayuntamiento de Albacete y la Junta de Comunidades de Castilla-La Mancha, que siempre están dispuestos a colaborar con nosotros", señaló.

Noche de carreras, en el Circuito de Albacete

□ Álvaro Patente y Francisco Cruz ganaron la carrera de GT

El Circuito de Albacete celebró las Carreras Nocturnas del Campeonato Nacional de GT y de otras categorías monomarca, además de una prueba del campeonato castellano-manchego de automovilismo. La jornada, que comenzó al atardecer, contó con cuatro carreras.

En Campeonato Regional de Automovilismo, la victoria fue para **Juan Antonio Saura**; el segundo

puesto fue para el **José Carlos García**; y el tercero, para **Ángel López**.

En la copa Mini Challenge, el podio estuvo encabezado por el dúo **De los Miagros y Villa**, en primera posición; seguido por **Baeza y Navarrete** y por **Fernández y Neto**, segundos y terceros, respectivamente.

La carrera de GT fue todo un espectáculo de colorido y sonido de los bólidos



Un momento de la prueba de GT.

que, aún de noche, rugían con fuerza y rodaban rápido por el trazado del Circuito. En el podio de GT subieron a lo más alto, en primera posición, el equipo formado

por **Álvaro Parente** y **Francisco Cruz**; segundos fueron **Miguel Ángel De Castro** y **Sintu Vives**; y terceros, **Manuel López** y **Manuel Giao**.

Cerró la velada de carreras la Copa Peugeot 207 THP, en la que la victoria fue para **David Cebrían**, seguido por **Javier Gómez** y por **Arcadio Treviño**.

Los de Albacete en Madrid

La Cooperativa de Casas Ibáñez y Ecocerrón de Fuenteálamo, dos empresas de la provincia, ganadoras con sus vinos de los prestigiosos Premios Baco

El 'Viaril' tinto selección de la bodega ibañesa se llevó el primer premio y también el Baco de Oro en la categoría de los tintos

El 'Viña Cerrón' fue galardonado con el Baco de Bronce a los elaborados con uvas procedentes de agricultura ecológica



Productos Cerrón.

El pabellón bien alto para los vinos albaceteños han dejado dos firmas de la provincia, que han destacado entre las más de quinientas que competían por los '**Premios Baco Cosecha 2009**', en sus diversas especialidades y variedades, unos de los más prestigiosos del panorama de nuestro país que concede la **Unión de Catadores Españoles (UCE)**. Se trata de la **Cooperativa Nuestra de la Cabeza**, de **Casas Ibáñez**, y de **Bodegas Ecocerrón**, del grupo **Cerrón**, de **Fuenteálamo**.

En el primer caso el galardón fue, dentro de la categoría generalizada de los tintos para una de las últimas creaciones de esta firma ibañesa de la **Denominación de Origen Manchuela**, el tinto elaborado con la variedad shyrhah que comercializa con la marca de '**Viaril**'. Y en el segundo, también para un tinto, '**Viña Cerrón**', fermentado en barrica y que compitió en la cada vez más amplia variedad de los elaborados con uvas procedentes de agricultura ecológica. Este caldo se encuadra en cuanto a denominación a los **Vinos de la Tierra de Castilla**.

El acto de entrega de los premios tuvo lugar la semana pasada en **Madrid**, en una sesión doble que ocupó toda la jornada del jueves. En primer lugar fue la propia ceremonia en la que todos los que alcanzaron algún título procedieron a recogerlo de manos de los directivos de la **Unión Española de Catadores** así como de altos cargos del **Ministerio de Agricultura**, y que se desarrolló en los salones de uno de los más lujosos y modernos hoteles de la capital de **España**, el **Urban**, situado frente al **Congreso de los Diputados**.

También ahí, durante la comida oficial, se sucedieron los correspondientes discursos, con asistencia de los medios de comunicación generalistas y especializados, que encabezaron las cadenas de televisión **TVE**, **Tele 5**, **Antena 3** y las dos autonómicas de la Comunidad de **Madrid**, **Telemadrid** y **La Otra**, que en algunos de los casos emitieron

Nieves Álvarez Martín, ganadora del Certamen de Poesía Nicolás del Hierro en su XIV edición

La muestra de la Casa Regional, que incluye un total de cuarenta cuadros de muy variada temática y técnica, está obteniendo un gran éxito de público



Nieves Álvarez.

El Certamen de Poesía que lleva el nombre de uno de los grandes poetas castellano-manchegos, **Nicolás del Hierro** -creado por el Ayuntamiento de su localidad natal, **Piedrabuena**-, ya ha alcanzado su XIV edición con una ganadora igualmente de amplio renombre en el panorama de las letras españolas, la polifacética **Nieves Álvarez Martín**. Así lo decidió el jurado de este galardón que encabeza el propio escritor ciudadrealeño, en

su reunión de la pasada semana en la sede oficial del premio, la **Casa Regional de Madrid**.

Para **Nicolás del Hierro** casi le parece "*un milagro en un país en el que cada vez se lee menos*", cual explica, que el concurso que decidió crear en 1997 "*como agradecimiento a las inigualables vivencias personales y literarias*" que los versos le han dado, esté apunto de cumplir su tercer lustro de existencia. Y aún más que la re-

Emilio Martínez Espada

Fotografías: Carlos García

amplios reportajes y entrevistas -entre los elegidos, los propietarios de la firma de **Fuenteálamo**, **Juan José Cerdán** y **Juani García**, ya muy conocidos en **Madrid** por su asistencia con otros de sus productos a diversas ferias- como las radios y la prensa escrita.

Horas después fue el turno para las degustaciones, que cambiaron de marco para desplazarse a un salón específicamente preparado en otro de los hoteles de mayor categoría, el Eurobuilding- sede del famoso club de debates **Siglo XXI**. Y donde a lo largo de cuatro horas los premiados ofrecieron sus caldos a catadores, prensa especializada, representantes y distribuidores, amén del público que pudo hacer acto de presencia por medio de invitaciones de Agricultura y la UCE.

Ya con menor protocolo, aunque mayor interés comercial, tanto el presidente de la Cooperativa ibañesa, **Francisco Daniel Picó**, como su gerente, **Ángeles López**, departieron con el público y con los periodistas de la **Comunidad de Madrid** y muchas otras regiones, entre ellos, nuestro semanario como único representante de los medios de comunicación de la provincia. Lo mismo aconteció con los ya mencionados líneas arriba **Juan José Cerdán** y **Juani García**.

Así, el 'jefe' de la bodega de **Casas Ibáñez** explicaba que *"es un orgullo enorme haber obtenido este premio, que no es fruto de la casualidad sino del mucho esfuerzo de todos los que integramos la cooperativa"*. Unas palabras refrendadas por su gerente, que sin dejar de echar ojo de continuo a los catadores y comerciales que se acercaban a probar el **Viaril**, magníficamente atendidos por el resto de personal desplazado desde la localidad albaceteña, insistía en que *"todos los premios vienen muy bien, y más a nosotros, que no solemos presentarnos a casi ninguno"*.

Un mercado interesante por venta y prestigio

A pesar de lo cual, hace escasos meses también salieron premiados en **Bruselas** con otra de sus variedades más habituales, pues el **-Viaril** con su tipo de uva es la primera vez que lo fabricaban, y **Manzanares (Ciudad Real)**. Por cierto un vino éste galardonado que podrá probarse en la capital de **España**, gracias a la distribución de un representante comercial en **Guadalajara** que también tiene tiendas entre sus clientes de **Madrid**, *"un mercado siempre interesantísimo por venta y prestigio"*, según **Ángeles López**.

La gerente, al igual que su jefe no descartan a acercarse a la capital de **España** en un futuro no muy lejano para alguna presentación oficial del **Viaril** y del resto de su amplia producción: **Tinto Selección**, **Viaril Rosado de Bobal**, **Viaril Blanco Macabeo**, **Viaril Blanco Maca-**

percusión regional, nacional e internacional del mismo vaya en aumento, pues a esta decimocuarta edición se han presentado más de seiscientos autores de habla hispana, gran parte de ellos de **Iberoamérica**, aunque también de **Estados Unidos**, **Inglaterra** y **Francia**.

Como es habitual, el galardón le será entregado a esta coleccionista de premios -entre ellos varios **Nacionales de Cuentos** y de **Relatos Cortos** y otros más de poesía- en una gala a celebrar en el mes de noviembre -en fecha a acordar con **Nieves Álvarez**-, que suele contar con la presencia de importantes plumas de la literatura española, así como con fuerte relevancia en los ambientes culturales y periodísticos de **Madrid**, donde ha realizado toda su trayectoria poética, ensayística y de crítica literaria **Nicolás del Hierro**.

Y es que el creador de este galardón cofundador de la **Asociación de Escritores de Castilla-La Mancha** y con gran número de obras poéticas, de novela y de relatos publicadas en **España** e **Hispanoamérica** -también es un personaje que ha sumado en sus más de medio siglo de servicio a las letras cerca de un centenar de premios. Ahora, en el descanso que acaba de iniciar en su pueblo, prepara un nuevo poemario, así como toda la programación cultural de la **Casa Regional de Madrid**, aspecto en el que viene colaborando desinteresadamente desde hace tres décadas.

beo fermentado en barrica, **Viaril Bobal Roble**, **Viaril Crianza** y **Viaril Reserva**.

Algo que también está en la mente de los dueños de **Ecocerrón**, aunque otros de sus productos comercializados con nombres diversos pero siempre con la palabra **Cerrón**, ya tienen su lugar en Madrid merced a su presencia todos los años en **'Bionatura'** -con el resto de sus múltiples productos ecológicos, sobre todo quesos de oveja y cabra, derivados lácteos varios, dulces y postres- y en el **Salón del Gourmet**, donde han cosechado excelentes críticas y varios premios desde hace años.

Juan José Cerdán, al que acompañó su enólogo **Pedro Sarrió**, a quien califica como *"muy culpable del éxito de los vinos de la casa"*, iba más allá de la valoración de su **'Baco'** y lo extendía al resto de la producción vitivinícola de **Castilla-La Mancha**. *"Una región que en este aspecto ha pegado un enorme cambio, dejando la cantidad y el vino vulgar y de tapeo por unas elaboraciones extraordinarias que son orgullo, pero también deben ser acicate para continuar en esta línea"*, defendía.

Una opinión compartida por **Juani**, su mujer, que agregaba otra de las ventajas de los caldos de la región: su extraordinaria relación calidad precio. *"Ahora mismo, por la módica cifra de 3 ó 4 euros puedes comprar un buen vino castellano-mancheño en cualquiera de sus denominaciones, y con ese precio es imposible encontrarlo en el resto de regiones que compiten con la nuestra: con ese mismo dinero te venden vinos muy malos"*, comentaba.

Por cierto que, además de los premios nacionales e internacionales con los que el grupo **Cerrón** se adorna con los productos no vinícolas y vinícolas -los tres últimos recientemente en la capital belga, **La Rioja** y **Córdoba**-, la propia empresaria tiene pendiente de recoger el que más ilusión le hace: el oficial del **Ministerio de Agricultura** a las mejores mujeres empresarias de **España**.

Desde el propio Ministerio ya se han desplazado a **Fuenteálamo** para las fotografías y el vídeo oficial, asegurándole que **Elena Espinosa**, titular de la cartera, está apunto de cerrar su agenda de este verano para presidir la ceremonia de entrega antes de las vacaciones de agosto. Aunque desde el gabinete de prensa de la institución todavía no saben la fecha con exactitud no descartan meterse en septiembre.

Una fecha ésta que, aunque la ganadora del premio acudiría a recogerlo a **Madrid** -*"no sólo por obligación, sino porque como mujer y como emprendedora me satisface en gran medida"*, según admite-, a ella y a su marido les vendría mucho peor, pues coincide con su ya tradicional y visitadísimo stand -dos décadas largas lo contemplan- en el círculo central del edificio de la **Feria** frente al **Templete**.



Nicolás del Hierro.

Miguel Bosé, Mónica Naranjo y Pastora Soler, en el III Centenario de la Feria

La Banda Sinfónica Municipal participará en un espectáculo pirotécnico en el parque Lineal, el Día de la Patrona

La programación prevista para las actuaciones de Feria de la Caseta de Los Jardinillos está terminando de configurarse en las distintas comisiones de Feria y III Centenario que, presididas por la concejala del área, **Soledad Velasco**, se vienen realizando en estas semanas.

Hasta el momento, hay cinco conciertos de artistas y grupos nacionales confirmados: **Amaia Montero**, **Mónica Naranjo**, **Miguel Bosé**, **Pastora Soler** y **Maldita Nerea**. Además, también en la Caseta de los Jardini-

llos, el 13 de septiembre, está prevista la actuación de una orquesta con motivo del Día de la Vecindad.

Soledad Velasco informó que también está previsto que, el 14 y el 15 de septiembre, el Teatro Circo cuente con la representación de la obra teatral "**Sexos**", una comedia interpretada por **Adriana Ozores**, **Anabel Alonso** y **Pepón Nieto**, entre otros.

A petición del colectivo de personas mayores, actuará, en el parque Abelardo Sánchez, **Juan Valderrama** -hijo de quien



Soledad Velasco.

fue un idolo de generaciones anteriores-, el 16 de septiembre.

Al igual que el año pasado, el ocho de septiembre, Día de la Virgen de Los Llanos, el parque Lineal contará con un espectáculo pirotécnico y musical en el que participará la **Banda Sinfónica Municipal**. "Un espectáculo de luz, música, sonido y pirotecnia" en el templete, a las 23.00 horas, según informó la concejala.

Carpa Joven

La comisión de Feria y III Centenario ha dado luz verde a dos peticiones de la empresa adjudicataria de la gestión de los conciertos de la Carpa Joven, situada en los Ejidos. La primera es cobrar entrada por el concierto del once de septiembre ya que, aunque los conciertos de la Carpa Rock son de entrada libre, los organiza-

dores han entendido, y así lo ha aceptado la comisión, que, al ser sábado, se espera una gran afluencia de público y que, de este modo, habría más control y seguridad. Aunque el precio no está fijado, equivaldría, seguramente, a una consumición.

La segunda de las solicitudes aceptadas es la de organizar un concierto en la Carpa Joven el 18 de septiembre. La concejala recordó que, como ha ocurrido otros años, al coincidir la fecha del final de la Feria en viernes, el recinto permanece abierto durante el fin de semana, por las puertas laterales - la Puerta de Hierros será

cerrada, por la alcaldesa de Albacete, **Carmen Oliver**, el 17 de septiembre-. El concierto propuesto para el 18 de septiembre es el de **Los Planetas**, y en este también se cobrará entrada. El resto de la programación de la Carpa Joven se está terminando de cerrar durante estas semanas.

Por último, Soledad Velasco señaló que, como viene siendo habitual los últimos años, el dibujante **Valeriano Belmonte** hará un homenaje al tebeo, en la plaza del Altozano. Valeriano Belmonte está trabajando en un tebeo sobre el III Centenario de la Feria



Amaia Montero.

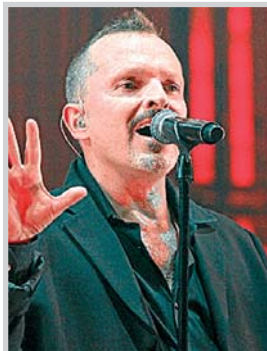

Miguel Bosé.

Espectáculos previstos

Caseta de Los Jardinillos

- ☞ 8 de septiembre: **Amaia Montero**.
- ☞ 10 de septiembre: **Mónica Naranjo**.
- ☞ 11 de septiembre: **Miguel Bosé**.
- ☞ 13 de septiembre: **orquesta por el Día de la Vecindad**.
- ☞ 14 de septiembre: **Pastora Soler**.
- ☞ 15 de septiembre: **Maldita Nerea**.

Otros espacios

- ☞ 8 de septiembre: espectáculo pirotécnico con la **Banda Sinfónica**, en el **parque Lineal**.
- ☞ 14 y 15 de septiembre: "**Sexos**", en el **Teatro Circo**.
- ☞ 16 de septiembre: **Juan Valderrama**, en el **parque Abelardo Sánchez**.



Mónica Naranjo.



Pastora Soler.



Maldita Nerea.



Juan Valderrama.

El Museo Provincial reabrirá con una exposición sobre Albacete y su Feria

Este año, la Noche del Turismo de Castilla-La Mancha se celebrará en la ciudad



Carmen Oliver, María Luisa Araújo y Luis Guillermo García Saúco.

El Museo Provincial de Albacete reabrirá sus puertas en septiembre, tras más de dos años de obras, con una exposición titulada “Albacete. Feria”, con motivo del III Centenario. La alcaldesa de Albacete, **Carmen Oliver**, acompañada por la vicepresidenta de Castilla-La Mancha, **María Luisa Araújo**; y por el comisario de la exposición, **Luis Guillermo García Saúco**, destacó que esta exposición será uno de los proyectos estrella del año desde el punto de vista cultural.

“La exposición hace un repaso de la evolución de la ciudad tomando como eje central la Feria de Albacete para que sirva de recuerdo y reviva las experiencias personales de cada uno”, manifestó.

300 piezas

La exposición tendrá 300 piezas que, como explicó Luis Guillermo García Saúco, se han dividido en cuatro apartados: Introducción, con un breve recuerdo de los inicios de Albacete en la época de la Antigüedad y la Edad Media; las Edades Moderna y Contemporánea, con pinceladas sobre diversos aspectos de la ciudad en esas épocas; la Feria, como punto fundamental de la muestra, desde los puntos de vista de la

Historia, la Virgen de Los Llanos y el comercio y la diversión; y el Epílogo, con el Albacete del hoy y mañana, en los diez años recorridos del siglo XXI.

Además, para los últimos días de la exposición, se abrirá un **Espacio para el Recuerdo** de los sabores de bebidas y comidas tradicionales, en colaboración con la Asociación Provincial de Empresarios de la Hostelería y Turismo, Apeht.

El comisario de la exposición destacó algunas piezas de la muestra, como la **Cruz de Término** de Albacete, el **Privilegio de Villazgo** otorgado a la ciudad por el **Marqués de Villena** y una reproducción exacta de la escultura de **Isabel de Portugal** -cuyo original se encuentra en el Museo del Prado-, quien recibió el Señorío de Albacete como dote de matrimonio de Carlos V.

La muestra se dividirá en dos espacios -en el Museo Provincial y en el Museo

Municipal-.

María Luisa Araújo explicó que algunas de las piezas proceden de donantes particulares, del Museo de Santa Cruz de Toledo, del Ateneo de Madrid, del Museo Casa de la Moneda y de la Biblioteca Nacional. Aunque, en su mayoría, proceden del Archivo Histórico Provincial, del Instituto de Estudios Albacetenses, de la Diputación de Albacete, del Ayuntamiento, del Archivo Diocesano y de los museos de la ciudad.

La vicepresidenta destacó la exposición se presenta como “otra oportunidad para visitar Albacete en un año muy importante para la ciudad, que cumple 300 años de la confirmación de su Feria”, y añadió que, el Gobierno de Castilla-La Mancha colabora con la celebración de este evento a través de la Sociedad de Conmemoraciones Culturales y mediante actividades puntuales que permiten resaltar los valores de la ciudad.

Noche del turismo

La vicepresidenta anunció que, este año, la Noche del Turismo de Castilla-La Mancha se celebrará en Albacete, a finales del mes de septiembre o principios del mes de octubre. La vicepresidenta regional señaló que la No-

che del Turismo de Castilla-La Mancha se celebra para “valorar el sector turístico”. Además, recordó que la región es, en estos momentos, la segunda comunidad autónoma en la que más ha crecido el turismo rural.

Antonio López volverá a impartir la cátedra de pintura “Ciudad de Albacete”

Los alumnos serán seleccionados por el propio artista

El pintor y escultor **Antonio López** volverá a impartir, al igual que en la primera edición, la cátedra de pintura “Ciudad de Albacete”, que se celebrará del 23 al 27 de agosto en la Casa de la cultura José Saramago, en jornadas de mañana y tarde.

La concejala de Educación y Cultura, **Rosario Gualda**, recordó que, en esta cátedra, que celebra su II edición, colaboran la Facultad de Bellas Artes de la Universidad Complutense de Madrid y la Universidad de Castilla-La Mancha.

Estará destinada a 20 alumnos, que serán seleccionados por el propio Antonio López tras analizar sus trabajos plásticos.

La Universidad regional cederá apartamentos universitarios para el alojamiento de estos alumnos.

El plazo para matricu-

larse finaliza el nueve de julio, con un coste de 300 euros, si bien se reduce a la mitad para alumnos de la Universidad de Castilla-La Mancha y la Universidad Complutense de Madrid.

“Referente nacional”

“Esta cátedra afianza a Albacete como referente nacional”, aseguró Gualda, que añadió que éste es uno de los acontecimientos culturales más importantes que suceden en la ciudad a lo largo del año. Para su realización, el Ayuntamiento ha destinado un presupuesto de 10.900 euros.

El artista castellano-manchego escogerá uno de los trabajos que se realicen en la cátedra para que forme parte del fondo artístico del Ayuntamiento.



Soledad Velasco, Antonio López, Carmen Oliver y Rosario Gualda, durante la edición de 2009.

RESTAURANTE - EL CALLEJÓN



El más típico ambiente
Alta gastronomía,
calidad y servicio

Guzmán el Bueno
Tel. 967 21 11 38. ALBACETE

Guía Cultural

CONCEJALÍA DE CULTURA

AYUNTAMIENTO DE ALBACETE
Gobierno para las personas

PRESENTADA POR

El Oeste Hogar - Rosario, 16. - www.eloeste.hogar.com
Tel. 967 24 20 12 - 967 24 15 50 ALBACETE

EXPOSICIONES

• Colección Internacional de Arte Popular.

- Basada en la Colección de Arte Popular de **Ramírez de Lucas**. Permanente.

• Miwako Yamaguchi

- Parga Arte Interior acoge la exposición de la artista japonesa **Miwako Yamaguchi**. La muestra se compone de 32 piezas pertenecientes a distintas series de su etapa artística 2005-2010: **Kiuro**, **El lugar de la ausencia** y **Comer Vivir**. Hasta el día 30 de julio.

• Territorio, paisaje y cultura

- La sala de exposiciones de la Delegación Provincial de la Junta de Comunidades presenta la exposición "**Territorio, paisaje y cultura: Recursos turísticos de la provincia de Albacete**", muestra cartográfica y fotográfica. Hasta el día 15 de julio.

• Belda. Del Taller a la Fábrica.

- Exposición de fotografías que muestran el tránsito del taller tradicional a la fábrica. En el **Museo de la Cuchillería**, hasta el día 30 de noviembre.



Matadero Band.

• IX Bienal Artes Plásticas Ciudad de Albacete

- Exposición de las obras seleccionadas de la Bienal de Artes Plásticas "Ciudad de Albacete". Hasta el 31 de julio, en el Museo Municipal.

CONVOCATORIAS

• Concurso literario "¿Qué conoces de Cuba?"

- La **Asociación Cultural "Amigos de Cuba"**, convoca la segunda edición del concurso literario. "¿Qué conoces de Cuba?". Los participantes en el concurso deberán redactar un texto en el que aborden el tema del concurso. El plazo de admisión de originales se cerrará el 11 de octubre del 2010.

CINE

• Festival Paradiso

- El **VI Festival de Cine Paradiso**, de Barrax arrancará el día 16 de julio, realizando una amplia selección de los mejores cortometrajes rodados recientemente.

MÚSICA

• Matadero Band

- El día 13 de julio, a las 22:30 horas, en la plaza del **Altozano**.

• Cerrolobo

- El día 14 de julio, a las 22:30 horas, en la plaza **Depósitos del Sol**.

• Kunta Quintet

- El día 14 de julio, a las 22:30 horas, en la **Fiesta del Árbol**.

• Mr. Swing

- El día 21 de julio, a las 22:30 horas, en los jardines de **Ismael Belmonte**; y el día 28 de julio, a las 22:30 horas, en la **plaza del Pelibayo**.

• Los Esbirros

- El día 28 de julio, a las 22:30 horas, en la plaza **Llanos del Águila**.

Vida universitaria

Máster en Energías Renovables y Eficiencia Energética

Se plantean buenas expectativas laborales ante la demanda existente de especialistas en el sector



El Máster en Energías Renovables y Eficiencia Energética ha abierto su plazo de inscripción, hasta el 24 de septiembre. Este postgrado, que se extiende a lo largo de dos años, dedica un curso a las energías renovables y otro al de eficiencia energética. El máster, que cumple su VIII edición en Albacete y la III en Ciudad Real, está dirigido a los titulados universitarios de grado medio y superior, a quienes ofrece buenas expectativas de inserción laboral ante la demanda existente de especialistas en el sector de las energías procedentes de fuentes renovables.

Se trata de un título propio de la Universidad de Castilla-La Mancha, organizado por el Instituto de Investigación en Energías Renovables, IIER, y la Escuela Técnica Superior de Ingenieros Industriales de Ciudad Real; y que cuenta con la colaboración y patrocinio de numerosas instituciones públicas, así como empresas del sector privado, con la Agencia Regional de la Energía de Castilla-La Mancha, AGECAM, como principal patrocinadora.

Para la edición 2010-2011, en Albacete se impartirá el curso de Especialista en Energías Renovables y, en Ciudad Real, el curso de Especialista en Eficiencia Energética. En el caso del curso que se desarrollará en Albacete, los alumnos recibirán formación en energía eólica, de la biomasa, solar y minihidráulica, así como en sistemas eléctricos y recursos de las energías renovables, hidrógeno y pilas de combustible. En el de Ciudad Real, se abordarán aspectos relativos a la evaluación de los sistemas energéticos, las condiciones de diseño y confort en la edificación, los sistemas térmicos y eléctricos y la eficiencia energética aplicada a los edificios, la industria y el transporte.

La parte teórica representa un 64% de la formación y, la práctica, el 36%. Esta última se desarrollará mediante la realización del trabajo fin de máster, ejercicios prácticos durante las ponencias y visitas a industrias, laboratorios o centros de investigación.

Albaproa S.L.

ALBACETE. Avda. de España, 35. - Tel. 967 22 61 62 - Fax: 967 50 41 40

Asesoría laboral, fiscal
y contable
**AL SERVICIO DE LA PEQUEÑA
Y MEDIANA EMPRESA**

Los Números de la Suerte



VIERNES 2 DE JULIO

Números:
12, 13, 36, 41 y 46
Estrellas
1 y 8

lotería nacional

JUEVES 8 DE JULIO

Primero: **56.997**
Segundo: **97.463**
Reintegros:
4, 7 y 9

SÁBADO 3 DE JULIO

Primero: **50.250**
Segundo: **79.256**
Reintegros:
0, 3 y 7

lotería primitiva

Jueves 8

1, 7, 16, 22, 31 y 36 (28)
Reintegro: 6

Sábado 3

6, 11, 12, 13, 20 y 31 (29)
Reintegro: 3

GORDO DE LA PRIMITIVA

Domingo 4

1, 14, 27, 31 y 48
Número clave: 4

Bono Loto

Lunes 5

4, 16, 20, 40, 43 y 44 (10)
Reintegro: 9

Martes 6

4, 13, 24, 31, 38 y 46 (37)
Reintegro: 0

Miércoles 7

3, 8, 28, 29, 31 y 49 (11)
Reintegro: 3

Viernes 2

8, 23, 27, 29, 31 y 47 (26)
Reintegro: 4

ONCE

Lunes 5:

26.264 (R-2 y 4)

Martes 6:

68.050 (R-6 y 0)

Miércoles 7:

67.583 (R-6 y 3)

Jueves 8:

92.993 (R-9 y 3)

Viernes 2:

03.081 (Serie 123 y R-1)

Domingo 4:

26.819 (Serie 004 y R-9)



Jueves 8

1, 4, 12, 19, 24, 31 y 36
Reintegro: 6

Domingo 4

4, 6, 8, 13, 17, 30 y 35
Reintegro: 6

FARMACIAS

10	Candel Navarro. Rosario, 103 Fernández Novoa. Zapateros, 10 Farmacia Roldán - Fernández. Hermanos Falcó, 36 (frente Hospital General) Alcántara Serra. Benavente, 40 (Circunvalación - frente Recinto Ferial)
11	García Berzosa. Dionisio Guardiola, 59 Lorena Verdú. Marqués de Molins, 9 (junto Altozano) Fernández - Jiménez. Avenida de España, 8 (frente Tesorería S. Social) Farmacia Soriano. Concordia, 3-4 (junto Jardín Fiesta del Arbol)
12	Salar Pomares, Federico. Arquitecto Vandelvira, 10 (zona Parque) Ciller. José Isbert, 7 (zona Estación) García Jiménez. Tejares, 21 Blázquez Reales. Arquitecto Carrilero, 44 (Zona Jardínillos - TelePizza)
13	Juncos Tobarra. Donantes Sangre, 24 (frente antigua Residencia Perpetuo Socorro) Vidal Catalá. Alcalde Conangla, 20 (Parque Lineal - cerca de la OPEL) Farmacia Avenida. Avenida de España, 21 Fernández-Reyes Luis. Feria, 16
14	Farmacia Roldán - Fernández. Hermanos Falcó, 36 (frente Hospital General) Mansilla Legorburo. Mayor, 30 (junto a Pasaje Lodaes) Callejo. Hermanos Falcó, 27 (cerca Hospital General) Buendía Sánchez, M ^o Luz. Avenida Ramón Menéndez Pidal, 44
15	Bañón Cifuentes. Pérez Pastor, 81 (esquina Hermanos Giménez) Farmacia San Agustín. Muelle, 7 (frente a Clínica Médica) Farmacia Parque Sur. San Felipe Neri, s/n (frente Parque infantil de Tráfico) Rubio Peiró. Virgen del Pilar, 47 (zona Fiesta del Arbol - Canal María Cristina)
16	García Lorente. Pedro Coca, 76 (junto a Arquitecto Vandelvira) Baena Jiménez. San Antonio, 34 (frente Hotel Europa) Farmacia Del Rosario. Rosario, 38 Farmacia Roldán - Fernández. Hermanos Falcó, 36 (frente Hospital General)
17	Giménez Benítez, Eduardo. Paseo Circunvalación, 23 Fernández López, M.P. Gabriel Ciscar, 19 Farmacia Tejares 61. Tejares, 61 Sociats. Blasco Ibañez, 32 (junto a Octavio Cuartero)
18	Calero Fernández. A. Vandelvira, 78 (frente Centro Cultural Ensanche) Farmacia Plaza Mayor. Mayor, 3 (junto a Plaza Mayor) Ruiz Amaya. Hermanos Falcó, 6 (esquina Batalla del Salado, junto a Gasolinera) Farmacia Avenida. Avenida de España, 21

Farmacias de Guardia (a partir de las 21:30 horas)

10	Candel Navarro. Rosario, 103 Fernández Novoa. Zapateros, 10 Farmacia Avenida. Avenida de España, 21
11	García Berzosa. Dionisio Guardiola, 59 Lorena Verdú. Marqués de Molins, 9 (junto Altozano) Farmacia Avenida. Avenida de España, 21
12	Salar Pomares, Federico. Arquitecto Vandelvira, 10 (zona Parque) Ciller. José Isbert, 7 (zona Estación) Farmacia Avenida. Avenida de España, 21
13	Juncos Tobarra. Donantes Sangre, 24 (frente antigua Residencia Perpetuo Socorro) Vidal Catalá. Alcalde Conangla, 20 (Parque Lineal - cerca de la OPEL) Farmacia Avenida. Avenida de España, 21
14	Farmacia Roldán - Fernández. Hermanos Falcó, 36 (frente Hospital General) Mansilla Legorburo. Mayor, 30 (junto a Pasaje Lodaes) Farmacia Avenida. Avenida de España, 21
15	Bañón Cifuentes. Pérez Pastor, 81 (esquina Hermanos Giménez) Farmacia San Agustín. Muelle, 7 (frente a Clínica Médica) Farmacia Avenida. Avenida de España, 21
16	García Lorente. Pedro Coca, 76 (junto a Arquitecto Vandelvira) Baena Jiménez. San Antonio, 34 (frente Hotel Europa) Farmacia Avenida. Avenida de España, 21
17	Giménez Benítez, Eduardo. Paseo Circunvalación, 23 Fernández López, M.P. Gabriel Ciscar, 19 Farmacia Avenida. Avenida de España, 21
18	Calero Fernández. A. Vandelvira, 78 (frente Centro Cultural Ensanche) Farmacia Plaza Mayor. Mayor, 3 (junto a Plaza Mayor) Farmacia Avenida. Avenida de España, 21

Los días de la semana

EL SOL		SANTORAL	LA LUNA	
Sale	Se pone		Sale	Se pone
4,53	19,46	10 Sáb. San Cristóbal, patrón de Ronda; Sta. Amalia, vg.; Rufina y Segunda, mrs.	03,09	18,48
4,54	19,46	11 Dom. Sta. Olga; Ss. Benito, abad, Patrón de Europa; Pio I, p.; Cindeo y Abundio, pbs.; Cipriano, mr.	04,18	19,37
4,55	19,45	12 Lun. San Juan Gualberto, abad y conf.; Sta. Epifana, mr.; S. Palino, ob y mr.	05,33	20,18
4,56	19,45	13 Mar. San Enrique, emp.; San Anacleto, Papa y mr.; S. Serapio, mr., y Sta. Sara.	06,50	20,53
4,56	19,44	14 Mié. S. Camilo de Lehis, presb.; San Francisco Solano, pb.; Beato Humberto.	08,07	21,24
4,57	19,44	15 Jue. San Buenaventura, Santa Rosalía, Santas Julia y Justa, y San Felipe, mrs.	09,22	21,53
4,58	19,43	16 Vie. Nuestra Señora el Carmen; San Valentín, San Fausto, San Sisenando, mrs.	10,35	22,21
4,59	19,42	17 Sáb. Ss. Alejo, León IV, Jacinto, Generoso, mrs.; Ntra. Sra. de la Humildad.	11,47	22,51
5,00	19,42	18 Dom. San Federico, Santa Gundenes y Santa Marina, vgs.; San Emiliano.	12,58	23,23

Creciente, en Libra, a las 10:12 horas. - Apretarán los calores, que llegarán algunos días a ser fatigosos; el cielo seguirá generalmente claro, presentándose sólo algunos nublados tempestuosos con lluvias insignificantes. Las nubes alternarán con los claros, pero sólo en el norte, que simplemente enmarañarán un poco el ambiente.

Teléfonos de interés

ALBACETE	Hospital de Villarrobledo.....967 13 30 00
Bomberos Sepel.....085	LA RODA
Bomberos.....080	Policia Municipal.....967 44 40 92
Policia Nacional.....091	Guardia Civil.....967 44 13 05
Policia Municipal.....092	Bomberos.....967 44 40 92
Guardia Civil.....062	Centro de Salud.....967 44 00 55
Cruz Roja. Ambulancia.....967 21 90 12	Cruz Roja.....967 44 05 64
Información Refue.....902 24 02 02	ALAIANSA
Estación de Autobuses.....967 21 60 12	Bomberos.....967 34 00 80
Protección Civil.....967 50 88 01	Hospital General de Almansa.....967 33 95 00
MELLÁN	Hospital Ntra. S. Belén.....967 34 14 04
Comisaría de Policía.....967 30 15 16	Policia Municipal.....967 34 01 00
Servicio Urgencia S. S.....967 30 03 63	Guardia Civil.....967 34 00 96
Policia Municipal.....967 30 00 00	Cruz Roja.....967 34 11 90
Bomberos.....967 30 00 80	HOSPITALES DE ALBACETE
Cruz Roja.....967 30 08 80	HOSPITAL GENERAL UNIV. de ALBACETE.
Hospital Comarcal.....967 30 95 00	Hermanos Falcó, s/n. - Tel. 967 59 71 00 - 967 21 43 63.
VILLARROBLEDO	HOSPITAL VIRGEN DEL PERPETUO SOCORRO. Seminario, 4. Tel. 967 59 77 99
Policia Municipal.....967 14 04 00	CLINICAS DE ALBACETE
Comisaría de Policía.....967 14 15 16	SANTA CRISTINA. Pérez Galdós, 3. - Tel. 967 22 33 00.
Guardia Civil.....967 14 01 27	ROSARIO. Rosario, 102. - Tel. 967 22 18 54 - 967 22 18 54.
Bomberos.....967 14 00 80	RECOLETAS. Pl. Madroño, 11. - Tel. 967 24 51 83 - 967 19 00 72.
Cruz Roja.....967 14 35 00	

CENTRO DE RECONOCIMIENTO MEDICO PARA CONDUCTORES Y PERMISO DE ARMAS

José Isbert, 1
Tel. 967 21 19 29
02001 ALBACETE

CLINICA DENTAL

RAFAEL PLA

Martínez Villena, 21
Tel. 967 21 78 23. ALBACETE

¿QUÉ QUIERES HACER CUANDO SEAS MAYOR?



Programas de Envejecimiento **Activo**

Con los Programas de Envejecimiento Activo de Castilla-La Mancha nuestros mayores podrán convertir esa etapa de su vida en un mundo de posibilidades.

- Turismo • Termalismo • Universidad para Mayores
- Escuelas Deportivas • Actividades en Centros de Mayores
- Senderismo • Nuevas Tecnologías • Voluntariado
- Preparación para la Jubilación • Prevención de la Dependencia



INFÓRMATE
EN LOS SERVICIOS SOCIALES DE TU PROVINCIA



Castilla-La Mancha

www.jccm.es