

El Pp gana en la comunidad y arrasa en Albacete



En la región, ha obtenido 25-24, al deshacer el empate teórico en Guadalajara y contrarrestar la victoria socialista en Ciudad Real

En Albacete, Carmen Bayod llegó hasta los 16 concejales, arrollando al Psoe, que se quedó en diez.

El Partido Popular ha ganado las elecciones en Castilla-La Mancha y en Albacete. En la región, se ha impuesto, por la mínima, con 25 diputados frente a los 24 obtenidos por el Psoe de José María Barreda. En Albacete, la candidatura encabezada por Carmen Bayod ha arrasado en la ciudad, con la obten-

ción de 16 concejales. La candidatura encabezada por la alcaldesa saliente, Carmen Oliver, se ha quedado con diez concejales; e Izquierda Unida ha obtenido un concejal. La Diputación Provincial pasa a ser gobernada también por el Pp.

(Págs. 2 a 10)

Artemio Pérez Alfaro, aclamado presidente de Fedea

La mejora de la promoción y la competitividad empresarial, sus principales retos



Comité Ejecutivo de Fedea.

Artemio Pérez Alfaro ocupará la presidencia de la Confederación de Empresarios de Albacete cuatro años más. Con doce años ya en el cargo, Pérez Alfaro tiene entre sus prioridades el apoyo a las empresas para que sean más competitivas y palien los efectos de la crisis económica.

(Pág. 14)

"Castilla-La Mancha, una región hecha realidad"



El 31 de mayo, se celebra el Día de Castilla-La Mancha. El acto institucional se celebrará en Toledo, y entre los reconocimientos está la

concesión de la Medalla de Oro, a título póstumo, de la actriz **María Isbert**, muy vinculada a la provincia de Albacete. (Pág. 24 a 27)

Elecciones Autonómicas y Municipales 2011

María Dolores Cospedal, tras conocer los resultados de las elecciones.

El Pp vence al Psoe en Castilla-La Mancha, por 25 a 24

María Dolores Cospedal gobernará la región tras ganar, por 25 a 24 diputados, al Psoe, que ha estado 28 años en el poder

El Partido Popular ha barrido al Psoe en las elecciones autonómicas y municipales en el conjunto de España.

En Castilla-La Mancha,

el Partido Popular ha hecho historia al arrebatarse la Presidencia de la Junta al Psoe, que ha estado al frente del Gobierno regional casi

tres décadas.

El partido encabezado por **María Dolores Cospedal** ha conseguido mayoría absoluta, aunque por la mínima,

al conseguir un diputado más que el Psoe de **José María Barreda**, esto es, 25 diputados para el Pp y 24 para el Psoe.

Sin duda, éstas han sido las elecciones autonómicas más disputadas e igualadas de la historia democrática de la comunidad autónoma. El Pp ha conseguido 54.755 votos más que el Psoe.

Como se preveía, la provincia de Guadalajara ha sido la que, finalmente, ha inclinado la balanza al lado del

Pp, que ha conseguido cinco diputados regionales, frente a los tres del Psoe. Sólo en Ciudad Real el Psoe ha ganado en escaños, con seis, uno más que el Pp.

En el resto de provincias -Albacete, Cuenca y Toledo-, los diputados se han repartido a partes iguales, cinco y cinco; cuatro y cuatro; y seis y seis, respectivamente.

Más participación

En estos comicios, la



Daniel Martínez.

Composición de las Cortes de Castilla-La Mancha por Albacete

Partido Popular

- ☞ Marcial Marín.
- ☞ Cesárea Arnedo.
- ☞ José Luis Teruel.
- ☞ Inmaculada López.
- ☞ Antonio Martínez.

Psoe

- ☞ Francisco Pardo.
- ☞ Matilde Valentín.
- ☞ Modesto Belinchón.
- ☞ Amaya Villanueva.
- ☞ José Molina

Elecciones Autonómicas y Municipales 2011

Resultados en Castilla- La Mancha

| | | 2011 | 2007 | Diferencia |
|------|---------------|-----------|-----------|------------|
| | Censo | 1.545.249 | 1.506.504 | 38.745 |
| | Participación | 76,85% | 74,20% | 2,65 |
| Pp | Diputados | 25 | 21 | 4 |
| | Votos | 555.793 | 466.153 | 89.640 |
| | % | 46,52% | 42,45% | 4,07 |
| Psoe | Diputados | 24 | 26 | -2 |
| | Votos | 501.038 | 570.100 | -69.062 |
| | % | 39,66% | 51,92% | -8,55 |
| Iu | Diputados | 0 | 0 | |
| | Votos | 43.822 | 37.514 | 6.308 |
| | % | 5,62% | 3,42% | 2,2 |

participación ha sido más alta que en las elecciones autonómicas de 2007. Se ha registrado una votación del 76,7%; casi tres puntos por encima que en las últimas autonómicas.

En porcentaje de votos, el Partido Popular ha obtenido el 46,52%; y el Psoe, el 39,66%.

IU, sin representación

Una vez más, y a pesar de ser la tercera fuerza política más votada, Izquierda Unida

no ha obtenido ningún escaño en las Cortes regionales. El partido, presidido en la región por **Daniel Martínez**, ha obtenido el 5,62% de los votos, un 2,2% más que en los comicios de 2007.

Doble cargo

De este modo, **María Dolores Cospedal** asumirá la Presidencia de la Junta, cargo que compaginará, al mismo tiempo, con la Secretaría General del Partido Popular, al menos, de

momento.

La nueva presidenta de la Junta declaró que la victoria del Pp en Castilla- La Mancha "ha sido clara y rotunda", y se comprometió a trabajar para todos los castellano- manchegos, "piensen como piensen", y aseguró que su primer objetivo será ayudar a quienes peor lo están pasando.

"Aviso contundente"

El presidente saliente, **José María Barre-**



José María Barreda.

da, declaró que, a la vista de los resultados, los castellano- manchegos han dado "un aviso muy claro y muy contundente". Barreda aseguró que seguirá trabajando por Castilla- La Mancha, y apuntó, el día de después, la necesidad de hacer una "revisión ideológica muy profunda" en el Psoe de cara a las elecciones generales de 2012, antes de celebrar primarias.

"La situación es más grave que todo eso, no se trata sólo de personas, de nombres, se trata de una revisión ideológica muy profunda, una revisión del conjunto del partido muy profunda, desde mi punto de vista mucho más profunda que la elección de

candidatos", manifestó.

Provincias

En porcentaje de votos, el Partido Popular se ha impuesto al Psoe en todas las provincias. Sin embargo, el Psoe mantiene la Diputación de Ciudad Real, aunque no ha conseguido ganar en la capital de provincia, donde se mantiene el Partido Popular.

Sí ha recuperado el Ayuntamiento de Cuenca, con un concejal más que el Pp, al que arrebató el poder.

También se mantiene el Psoe en el Ayuntamiento de Toledo, donde el alcalde, **Emiliano García- Page**, se ha quedado a un concejal de obtener la mayoría absoluta.

Título: Elecciones autonómicas en Castilla- La Mancha

2011

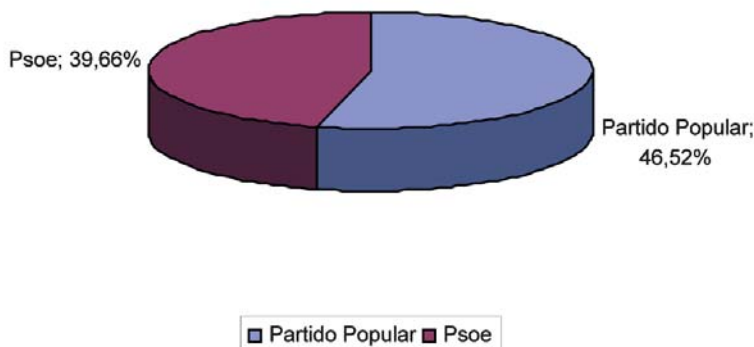

crónica
de ALBACETE

Periódico semanal
de información general

Fundado en 1971 por
DEMETRIO GUTIÉRREZ ALARCÓN

DECANO DE LA PRENSA
DE ALBACETE

Año XL

N.º 1278

Edita:
Crónica Albacete, S. L.

Director:
Carlos Gutiérrez García

Correo electrónico:
redacción@cronicaidealbacete.com
publicidad@cronicaidealbacete.com
fotografia@cronicaidealbacete.com
Depósito legal: AB 578-1971

Dirección:

C/ Teodoro Camino nº 12, portal izquierdo, 2º D
02002 Albacete - Fax: 967 19 34 55
Tlf.: 967 19 33 94 - 967 60 24 79

Edición digital:

www.cronicaidealbacete.com

Impresión:

Albagraf, S.L.
Tlf.: 967 60 88 88
Albacete

Elecciones Autonómicas y Municipales 2011



María Dolores Cospedal.

Medidas que adoptará el Gobierno del Partido Popular en Castilla-La Mancha

María Dolores Cospedal realizará una auditoría e implantará un plan de austeridad, medidas de apoyo a las empresas y la garantía de los servicios públicos esenciales

El Partido Popular de Castilla-La Mancha ha elaborado un programa para gobernar en la región que incluye medidas para reactivar la creación de empleo y la dinamización de la economía; así como otras referidas a la educación, sanidad y servicios sociales; y otras en relación a la agricultura y medio ambiente.

La Agencia Efe ha agrupado todas estas medidas, comprometidas por la presidenta electa, María Dolores Cospedal, en tres bloques: **Economía, Empleo y Sector Público; Educación, Sanidad y Servicios Sociales; y Agricultura y Medio Ambiente.**

Cospedal, en tres bloques: **Economía, Empleo y Sector Público; Educación, Sanidad y Servicios Sociales; y Agricultura y Medio Ambiente.**

Cospedal, en tres bloques: **Economía, Empleo y Sector Público; Educación, Sanidad y Servicios Sociales; y Agricultura y Medio Ambiente.**

Medidas prometidas por el Partido Popular de Castilla-La Mancha

Economía y Empleo

- Auditoría de las cuentas públicas de Castilla-La Mancha para ver el "verdadero" endeudamiento, nivel de déficit y las facturas que quedan por pagar a proveedores.
- Plan de austeridad que eliminará los gastos superfluos y asegura, en ningún caso, afectará a los servicios públicos esenciales.
- Revisar la gestión de los servicios públicos, pues considera que es incorrecta.
- Aprobar una ley de control del gasto público que fije un techo de gasto y creará una oficina de control presupuestario bajo supervisión directa de Cospedal.
- Impulsar en el primer trimestre de legislatura una ley de consolidación y fomento de las pequeñas y medianas empresas y de los autónomos.
- Agilizar los trámites y reducir la burocracia para las empresas; y establecer deducciones fiscales para pymes y autónomos.
- Cuando se equilibren las cuentas públicas, rebajar un punto en el tramo autonómico del IRPF, elevar hasta el 99% la deducción del impuesto de sucesiones y donaciones para empresas familiares; e implantar deducciones fiscales para emprendedores. - "Pelear" por que se cumpla la medida aprobada por el Congreso para que los autónomos no tengan que pagar el IVA por un servicio hasta haber cobrado por él.
- Establecer una cuenta de compensación por la que las empresas a las que la Junta les debe dinero puedan compensarlo con sus impuestos.
- Hacer un calendario de pagos "público" para saldar deudas de la Junta con los proveedores, pues sostiene que ahora hay al menos 90.000 facturas sin pagar.
- Cospedal ha hecho promesas condicionadas al equilibrio de las cuentas públicas como la Autovía de la Alcarria, su compromiso de que el Ave pase por Tomelloso y de que se haga la autovía Madrid-Toledo-Ciudad Real y el Parador de Molina.
- Privatizar el ente público Radio Televisión Castilla La Mancha.
- Gobernar con siete consejerías; reducir a la mitad el número de cargos políticos y asesores de la Junta; y suprimir los delegados provinciales de las consejerías.
- No suprimir puestos de funcionarios ni de personal laboral.
- Reformar la ley electoral para establecer un mecanismo automático de corrección de escaños.

- Reformar el Reglamento de las Cortes para establecer la obligatoriedad de que el presidente regional responda a preguntas de los diputados.
- Oponerse a que el almacén de residuos nucleares se instale en Yebra (Guadalajara), pero no declarar "antinuclear" a Castilla-La Mancha.

Educación, Sanidad y Servicios Sociales

- Apostar por una sanidad y una educación públicas, de calidad y gratuitas sin reducciones de personal.
- Terminar en una legislatura los nuevos hospitales de Toledo y Cuenca y las ampliaciones de Guadalajara, Cuenca y Albacete.
- Firmar un nuevo convenio con la Comunidad de Madrid para la asistencia a los castellano-manchegos, sobre todo para guadalajareños y toledanos. Cospedal afirma que el convenio que ahora existe no se cumple porque la Junta no paga.
- Aprobar una ley de educación que fije la autoridad de los docentes en las aulas y aspire a la excelencia en el sistema educativo.
- Impulsar un nuevo plan para reducir el abandono escolar.
- Introducir paulatinamente el bilingüismo en todos los niveles educativos y en todos los centros.
- Lanzar el contrato especial de formación para que los alumnos de FP se formen y trabajen a la vez.
- Implantar guarderías en polígonos industriales para permitir la conciliación de la vida familiar y laboral.

Agricultura y Medio Ambiente

- Poner en marcha un plan de choque para la agricultura y la ganadería dotado con suficientes recursos económicos con el objetivo de mejorar la renta de los agricultores.
- Entregar de inmediato a los agricultores el dinero que llega de Europa para los agricultores por la Política Agraria Común (PAC).
- Regularizar todos los pozos de los acuíferos sobreexplotados, aunque reconoce que no todos quedarán en la misma situación.
- Recuperar, si el Pp gana en las elecciones generales, el Plan Hidrológico Nacional que "garantizará agua en cantidad y calidad para todos los españoles y todos los castellano-manchegos".
- Suprimir de forma definitiva el canon que pagan los viticultores al Fondo de Promoción Vitivinícola.

Elecciones Autonómicas y Municipales 2011



Carmen Bayod, junto a miembros de su equipo, en la noche del 22 de mayo.

Carmen Bayod arrasa en el Ayuntamiento de Albacete

Obtiene 16 concejales, frente a los 10 del Psoe y uno de lu

El Partido Popular ha arrasado en el Ayuntamiento de Albacete. La candidatura encabezada por Carmen Bayod ha obtenido 16 concejales de los 27 posibles. El Psoe se queda con diez, e Izquierda Unida, con uno.

Aunque la mayoría de las encuestas daban como vencedor al Partido Popular, nadie, ni siquiera el propio partido, imaginó que obtendría una mayoría absoluta tan abultada. Sólo una encuesta elaborada en la Escuela de Agrónomos, bajo la dirección de **Mario Plaza**, vaticinó los 16 concejales populares.

El Partido Popular vuelve al Ayuntamiento de Albacete después de doce años de Gobierno socialista. La única corporación gobernada por el Pp fue que encabezó Juan Garrido, de 1995 a 1999.

En Albacete, la participación fue superior que en 2007, y alcanzó el 70,03% del censo electoral, con más de 90.000 votos. En los anteriores comicios, la participación alcanzó el 61,46%.

El Partido Popular ha obtenido el 52,13% de los votos emitidos; el Psoe, el 33,22%; e Izquierda Unida, el 6,25%.

Esto supone que, respecto a las elecciones de 2007, el Pp ha ganado 13.262 votos más; y el Psoe ha perdido 5.704 votantes.

A pesar del año de desencuentros vivido en Izquierda Unida, la formación ha ganado adeptos, concretamente, 587 más que en 2007. Estos votos han permitido que Izquierda Unida cuente, de nuevo, con un concejal en el Ayuntamiento: Victoria Delicado, que

sustituye en el puesto a la que ha sido portavoz de lu, Rosario Gualda.

Auditoría

Eufórica, **Carmen Bayod** dio las gracias a los albaceteños que han apostado por su partido, y, junto al presidente provincial del Pp, **Marcial Marín** (y número cinco en la lista municipal), aseguró que lo primero que hará como alcaldesa de Al-

bacete será una auditoría, para conocer "de una vez por todas los datos económicos del Ayuntamiento", y establecer un plan de saneamiento económico "en el que establecerá como prioridades la garantía de los servicios sociales y de los servicios públicos, y el pago de todas las facturas a proveedores que todavía quedan pendientes".

Entre el resto de promesas de Bayod, está la

de establecer "bonificaciones en el Impuesto de Bienes Inmuebles, la Plusvalía y el Impuesto de Actividades Económicas; además de modificar la Ordenanza Cívica para prohibir el botellón y la prostitución".

"Oposición leal"

Visiblemente afectada, la alcaldesa saliente, **Carmen Oliver**,

Resultados en el Ayuntamiento de Albacete

| | | 2011 | 2007 | Diferencia |
|-------------|---------------|--------|--------|------------|
| Pp | Participación | 70,30% | 61,46% | 8,57 |
| | Concejales | 16 | 13 | 3 |
| | Votos | 46.383 | 33.121 | 13.262 |
| | % | 52,13% | 43,46% | 8,67 |
| Psoe | Concejales | 10 | 13 | -3 |
| | Votos | 29.556 | 35.260 | -5.704 |
| | % | 33,22% | 46,26% | -13,04 |
| Iu | Concejales | 1 | 1 | |
| | Votos | 5.561 | 4.974 | 587 |
| | % | 6,25% | 6,53% | -0,28 |

Elecciones Autonómicas y Municipales 2011

2011

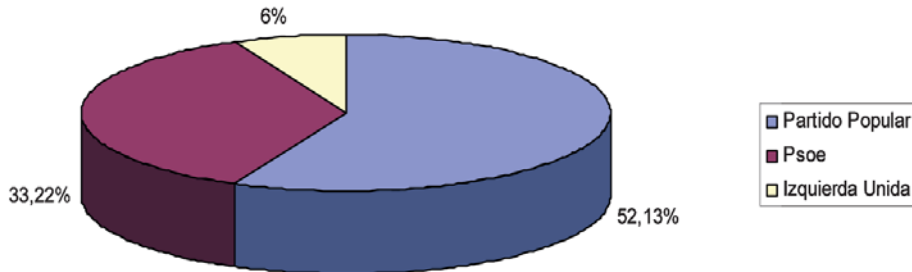

2007

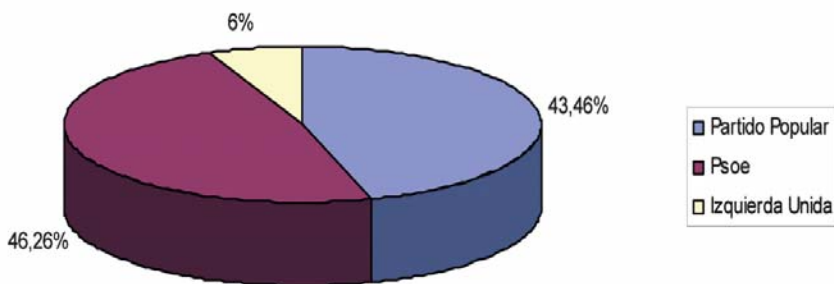

Carmen Oliver.

manifestó el honor que para ella ha sido ostentar la Alcaldía durante estos casi cuatro años, y aseguró que encabezará una "oposición leal, seria y

responsable".

El cabeza de lista a las Cortes regionales por el Psoe provincial, Francisco Pardo, señaló que con estos resultados "no gana Castilla-La Mancha". Para Pardo, "el desgaste de la crisis económica" y "la estra-

tegia del Pp para convertir estas elecciones municipales y autonómicas en unas de ámbito nacional" han sido los motivos de la derrota.

La toma de posesión del nuevo equipo de Gobierno será el 11 de junio.

Desde las Cortes

Los socialistas quedamos a su servicio

MANUEL PÉREZ CASTELL

Diputado de España por Albacete

E-mail: manuel.pcastell@diputado.congreso.es / <http://pcastell.blogspot.com>



Las elecciones del pasado domingo 22 de mayo, municipales y autonómicas, en **Castilla La Mancha** han puesto en la dirección de las políticas, tanto autonómica como las municipales de **Albacete** al **Partido Popular**. La identidad regional ha de mantenerse: su capacidad para la Investigación, el Desarrollo e Innovación sobre la producción y la industria agroalimentaria, así como la muy novedosa industria aeronáutica y logística, que ha de ser motor de la Investigación, Desarrollo e Innovación de las Téc-

nicas de la Información y la Comunicación. Por lo que respecta a **Albacete**, no debe perderse el sueño de **Albacete** siempre, su alma del importante Centro Comercial del Llano, Albaçit: Centro Logístico de la máxima importancia para el Sureste español, así como su capacidad para ser centro y capital del **Área Metropolitana del Llano del Júcar**. Nosotros quedamos a su servicio, no nos olviden. Tenemos historia en el nacer y crecer de **Castilla La Mancha**, tanto en bienestar social como en el reco-

nocimiento también externo de nuestra personalidad castellano manchega, ciertamente como el Lugar del Quijote y también como una Región modernizada, con servicios socio sanitarios de general reconocimiento. En **Albacete** tenemos la historia de haber conformado **Albacete**, de nuevo, como una referencia importante: el reconocimiento del interés internacional de nuestra **Feria** es un brillante botón de muestra. Me gusta decir que, al igual que puede decirse con **Hemingway** que **París es una Fiesta**, podemos

decir que **Albacete es una Feria**. El ser referencia de la zona del sureste español ya es entendido por los mejores estudios sociológicos y económicos. A **Albacete** se le reconoce como Gran Ciudad, tanto por su crecimiento sociológico como por la modernidad de su modelo de Gobierno participativo. Ganar las elecciones merece felicitación a quienes lo lograron, yo lo hice, y perderla no lleva consigo el aislamiento en la aflicción. Los socialistas estamos de nuevo aquí ya llorados: quedamos a su servicio. Suyo.

Elecciones Autonómicas y Municipales 2011



Los 16 concejales del Pp, en su primera reunión tras el 22M.

El Partido Popular asegura que su principal objetivo es la creación de empleo

□ **Enfocará todas las políticas municipales a este fin**

El Pp de Albacete se ha comprometido a encaminar todas las políticas municipales a la creación de empleo, que es "el gran objetivo para los próximos cuatro años", según

asegura la alcaldesa electa, **Carmen Bayod**.

Entre las medidas prometidas está la reducción de impuestos a pequeñas y medianas empresas y autónomos; la eliminación

de trabas burocráticas; el rediseño del carril bici; y atraer otras compañías aéreas "más competitivas" para incrementar el número de destinos turísticos en el aeropuerto.

Medidas prometidas por el Partido Popular de Albacete

Empleo

- ↪ Plan de simplificación regulatoria y administrativa para eliminar las trabas burocráticas y trámites innecesarios que dificultan el funcionamiento de las empresas.
- ↪ Promover el encuentro entre empresas con necesidades de inversión ajena e inversores para facilitar la financiación del crecimiento, la investigación y la innovación empresarial.
- ↪ Priorizar las actuaciones integrales de empleo en barrios con elevado número de personas en riesgo de exclusión.
- ↪ Creación de una oficina conjunta de información entre Ayuntamiento, polígonos industriales y parques empresariales, que haga a la ciudad atractiva y capte a empresas inversoras.

Movilidad

- ↪ Redacción de un Plan de Movilidad.
- ↪ Rediseño del carril bici con la garantía de la seguridad de los peatones y ciclistas.
- ↪ Fomento del aparcamiento en superficie en beneficio de los residentes.
- ↪ Finalización de la prolongación del Parque Lineal hasta el Palacio de Congresos y prolongación de la calle Federico García Lorca.

Ayuda a PYMES y Autónomos e Infraestructuras

- ↪ Cumplimiento de la Ley de Morosidad.
- ↪ Impulso del Aeropuerto de Albacete con el incremento de destinos turísticos a través de compañías más competitivas.
- ↪ Instar a Renfe y a Fomento la puesta en marcha de un servicio de lanzaderas que garantice mayor número de trenes a precios más asequibles.
- ↪ Ayudas fiscales a PYMES y autónomos mediante bonificaciones fiscales y reducción de impuestos.

Vivienda

- ↪ Prioridad a la promoción de viviendas protegidas en régimen de arrendamiento con opción a compra para jóvenes.
- ↪ Poner a disposición todo el suelo municipal disponible.

Plan Económico

- ↪ Reducir el IBI estableciendo tipos impositivos inferiores en

las pedanías; con bonificaciones para las familias numerosas de hasta el 90% y para las que adquieran viviendas protegidas de hasta un 50%.

- ↪ Reducir hasta el 95% el impuesto de Plusvalía en las transmisiones de vivienda habitual o locales afectos a negocios, realizadas mediante herencia, a favor de los padres, hijos o cónyuge.
- ↪ Potenciar las bonificaciones fiscales en el IAE de hasta un 50% para las empresas que incrementen la plantilla de trabajadores con contratos indefinidos.
- ↪ Reducir el IAE hasta un 50% a las empresas que inicien su actividad en Albacete.
- ↪ Reducir el ICIO en obras de nueva planta hasta un 30%; hasta un 75% en los polígonos industriales; y hasta un 95% para emprendedores.
- ↪ Reducir el impuesto de circulación y establecer bonificaciones de hasta el 50% por reducción de contaminación en vehículos.

Conciliación laboral, personal y familiar

- ↪ Favorecer la adopción de horarios flexibles y racionales y el teletrabajo.
- ↪ Implantar el cheque-guardería.
- ↪ Medidas de ayuda a jóvenes embarazadas y protección de la maternidad con ayuda a domicilio en los primeros días tras el parto.

Convivencia social

- ↪ Prohibir el consumo de alcohol en espacios públicos salvo en lugares habilitados y autorizados; y el ejercicio de la prostitución.
- ↪ Política de inmigración ordenada y estable, con el principio básico de la legalidad.

Mayores y jóvenes

- ↪ Convenios con empresas para descuentos a mayores en productos de primera necesidad.
- ↪ Programas de asistencia domiciliaria, comida a domicilio, servicio de lavandería, teleasistencia y centros de día.
- ↪ Servicio especializado en facilitar la búsqueda de empleo a tiempo parcial o de temporada para jóvenes estudiantes.

Elecciones Autonómicas y Municipales 2011

Carmen Bayod
Alcaldesa



Nueva Corporación Municipal

Cesáreo Ortega



Carlota Romero



Javier Cuenca



Marcial Marín



J. Carlos López Garrido



Maravillas Falcón



Javier Díaz de Prado



Rosa María González



José Luis Sellarré



Manuel Serrano



Juan Marcos Molina



María Delicado



Eva Navarro



Francisco Navarro



Federico Pozuelo

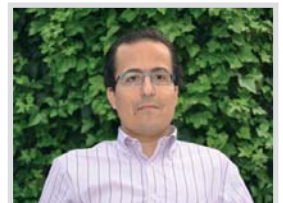

Carmen Oliver



Antonio Martínez



Isabel Sánchez

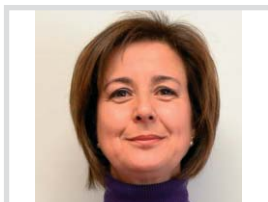

Agustín Moreno



Nieves García



Emilio Sáez



Teresa Losa



Ramón Sotos



Montserrat Sánchez



J. Antonio Belmonte



Victoria Delicado



En azul, concejales del Pp; en rojo, del Psoe; amarillo, lu.

Elecciones Autonómicas y Municipales 2011

El Pp vuelve a la Diputación

Ha obtenido 14 diputados, y el Psoe, 11.

El Partido Popular volverá a gobernar en la Diputación de Albacete tras haber conseguido, en el conjunto de la provincia, más concejales que ninguna otra formación. En concreto, el Pp, con 106.389 votos, ha obtenido 370 concejales, cinco más que el Psoe que, con 86.705 votos, tiene 365 concejales.

De este modo, la Diputación Provincial estará formada por 14 diputados del Pp y 11 del Psoe.

La Presidencia, que hasta ahora ha estado ocupada por Pedro Antonio Ruiz Santos, no tiene todavía un candidato claro en las filas del Partido Popular.

El último mandato en el que el Pp estuvo al frente de la Diputación Provincial fue la de 1995- 1999, con Emigdio de Moya como presidente.

Pactos

El Pp se ha impuesto también en municipios como La Roda, Hellín y Villarrobledo,

aunque en estos dos últimos no ha logrado la mayoría absoluta, por lo que es ahora cuando los distintos grupos se vienen reuniendo para barajar la posibilidad de pactar.

En **Hellín**, la candidatura del Psoe, encabezada por **Diego García Caro**, ha obtenido nueve concejales (seis menos que en 2007); el Pp ha obtenido diez, e Izquierda Unida, dos.

En **Villarrobledo**, el Pp ha logrado diez concejales, el Psoe del alcalde en funciones, **Pedro Antonio Ruiz Santos**, nueve, y CIVI, dos.

En **La Roda**, el Pp ha obtenido mayoría absoluta con diez concejales, frente a los seis del Psoe y uno por Izquierda Unida.

En **Almansa**, el Psoe ha ganado en concejales, con nueve, pero todo apunta a que el Pp, con ocho concejales; y la Agrupación de Electores Independientes de Almansa (AEIA), con tres, for-



Pedro Antoni Ruíz Santos.

men Gobierno. Democracia Por Almansa (DPA) ha conseguido un único concejal.

En **Tobarra**, aún está por decidir qué grupos formarán Gobierno, ya que el Psoe ha obtenido seis concejales; el Pp, cinco; y Plataforma Ciudadana de Tobarra, dos.

Lo mismo sucede en **Tarazona de La Mancha**, donde el Pp ha obtenido cinco de los trece concejales posibles; y Psoe e Iu han empatado a cuatro concejales.

En **Yeste**, el Psoe se ha impuesto con seis concejales, frente a los cinco del Pp.

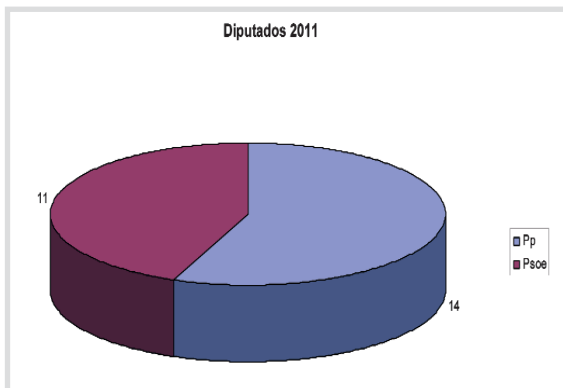
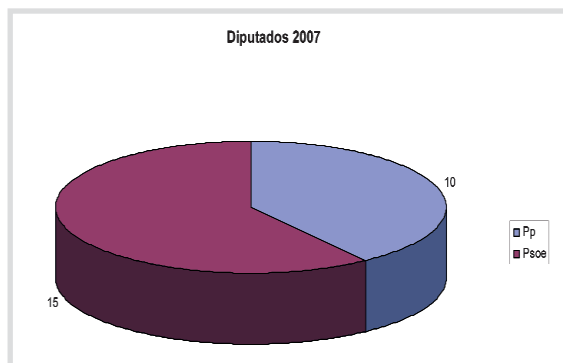

Resultados en la provincia

| | | 2011 | 2007 | Diferencia |
|------|------------|---------|---------|------------|
| Pp | Votos | 106.389 | 85.874 | 20.515 |
| | Concejales | 370 | 337 | 33 |
| | Diputados | 14 | 10 | 4 |
| Psoe | Votos | 86.705 | 103.183 | -16.478 |
| | Concejales | 365 | 402 | -37 |
| | Diputados | 11 | 15 | -4 |



Elecciones Autonómicas y Municipales 2011

| Municipio | Número de concejales | | |
|----------------------------|----------------------|-------------|---------------------|
| | Pp | Psoe | Iu/ otros |
| Abengibre | 2 (32,66%) | 5 (65,47%) | |
| Alatoz | 4 (48,96%) | 3 (47,33%) | |
| Albacete | 16 (52,13%) | 10 (33,22%) | IU 1(6,25%) |
| Albatana | 3 (48,32%) | 4 (50,67%) | |
| Alborea | 3 (36,10%) | 4 (58,84%) | |
| Alcadozo | 5 (65,83%) | 2 (33,27%) | |
| Alcalá del Júcar | 2 (28,38%) | 7 (70,30%) | |
| Alcaraz | 5 (52,42%) | 4 (44,72%) | |
| Almansa | 9 (36,86%) | 8 (32,40%) | AEIA 3 - DPA 1 |
| Alpera | 6 (49,35%) | 5 (48%) | |
| Ayna | 3 (46,06%) | 4 (53,05%) | |
| Balazote | 5 (43,64%) | 6 (55,22%) | |
| Balsa de Ves | 1 (30,52%) | 1 (31,82%) | IBV 3 (35,71%) |
| Balletero (El) | 3 (37,68%) | 2 (36,26%) | IU 2 (25,50%) |
| Barrax | 4 (32,62%) | 7 (58,73%) | |
| Bienservida | 5 (64,89%) | 2 (31,87%) | |
| Bogarra | 3 (37,07%) | 5 (49,47%) | PIDSS 1 (12,53%) |
| Bonete | 6 (58,54%) | 3 (37,68%) | |
| Bonillo (El) | 4 (37,91%) | 7 (53,66%) | |
| Carcelén | 3 (42,42%) | 4 (56,81%) | |
| Casas de Juan Núñez | 4 (43,01%) | 3 (29,81%) | L.A.C. 1, A.E.I. 1 |
| Casas de Lázaro | 3 (41,18%) | -- | A.I.C.L. 4 (51,23%) |
| Casas de Ves | 4 (54,83%) | 3 (43,67%) | |
| Casas-Ibáñez | 5 (44,51%) | 5 (44,95%) | IU 1 (8,75%) |
| Caudete | 8 (46,20%) | 8 (45,03%) | UPyD. 1 (7,01%) |
| Cenizate | 3 (31,03%) | 5 (49,68%) | IU 1 (17,62%) |
| Corral-Rubio | 4 (54,57%) | 3 (43,85%) | |
| Cotillas | - | 5 (57,26%) | |
| Chinchilla de Monte-Aragón | 4 (39,27%) | 3 (24,70%) | IU 2 ADICHIN 2 |
| Elche de la Sierra | 4 (35,95%) | 4 (31,87%) | ACES 3 (31,03%) |
| Férez | 2 (32,09%) | 4 (52,84%) | IU 1 (13,83%) |
| Fuensanta | 2 (31,56%) | 3 (44,11%) | IU 1 (22,43%) |
| Fuente-Alamo | 5 (47,37%) | 6 (50,11%) | |
| Fuentealbilla | 6 (51,89%) | 5 (46,42%) | |
| Gineta (La) | 3 (29,37%) | 5 (41,45%) | PIPA 3 (27,37%) |
| Golosalvo | 4 (73,81%) | 1(17,86%) | |
| Hellín | 10 (43,54%) | 9 (40,08%) | IU 2 (11,95%) |
| Herrera (La) | 5 (64,86%) | 2 (34,36%) | |
| Higueruela | 5 (55,27%) | 4 (41,40%) | |
| Hoya-Gonzalo | 3 (45,39%) | 4 (53,78%) | |
| Jorquera | 6 (76,04%) | 1 (23,37%) | |
| Letur | 5 (54,67%) | 3 (29,45%) | ACI 1 (14,60%) |
| Lezuza | 4 (48,44%) | 5 (50,72%) | |
| Liétor | 3 (29,50%) | 6 (61,08%) | |

| Municipio | Número de concejales | | |
|--|----------------------|------------|---------------------|
| | Pp | Psoe | Iu/ otros |
| Madrigueras | 4 (31,17%) | 4 (36,22%) | IU 3 (30,54%) |
| Mahora | 6 (59,15%) | 3 (37,27%) | |
| Masegoso | 3 (85,58%) | -- | |
| Minaya | 5 (52,62%) | 4 (46,41%) | |
| Molinicos | 2 (28,72%) | 6 (58,56%) | ARM 1 (11,34%) |
| Montalvos | 2 (39,60) | 3 (45,54%) | |
| Montealegre del Castillo | 8 (63,78%) | 3 (31,85%) | |
| Motilleja | 3 (39,63%) | 4 (52,76%) | |
| Munera | 6 (48,60%) | 5 (43,28%) | |
| Navas de Jorquera | 3 (46,07%) | 3 (35,08%) | AENJOR 1 (17,28%) |
| Nerpio | 4 (47,40%) | 5 (50,80%) | |
| Ontur | 3 (30,22%) | 7 (53,20%) | AOI 1 (14,35%) |
| Ossa de Montiel | 5 (44,09%) | 3 (30,26%) | IU 3 (23,26%) |
| Paterna del Madera | 3 (42,11%) | 4 (56,43%) | |
| Peñascona | 3 (39,93%) | 4 (60,07%) | |
| Peñas de San Pedro | 6 (66,92%) | 3 (31,45%) | |
| Pétrola | 4 (58,39%) | 3 (40,97%) | |
| Povedilla | 4 (52,22%) | 3 (46,64%) | |
| Pozohondo | 3 (30,93%) | 3 (35,84%) | AINPHO 3 (31,39%) |
| Pozo-Lorente | 2 (30,38%) | 5 (68,01%) | |
| Pozuelo | 4 (48,02%) | 2 (29,11%) | AIP 1 (19,96%) |
| Recueja (La) | 4 (51,08%) | 3 (48,48%) | |
| Riópar | 5 (50,25%) | 3 (29,66%) | AIR 1 (18,62%) |
| Robledo | 2 (35,33%) | 5 (63,72%) | |
| Roda (La) | 10 (57,31%) | 6 (31,51%) | IU 1 (9,31%) |
| Salobre | - | 7 (87,66%) | |
| San Pedro | 5 (50,25%) | 4 (48,64%) | |
| Socovos | 5 (47,79%) | 5 (41,52%) | IU 1 (8,60%) |
| Tarazona de La Mancha | 5 (38,75%) | 4 (25,88%) | IU-IC-LM 4 (31,93%) |
| Tobarra | 5 (39,61%) | 6 (42,61%) | PCdT 2 (16,17%) |
| Valdeganga | 6 (61,19%) | 3 (37,23%) | |
| Vianos | 3 (43,58%) | 4 (55,22%) | |
| Villa de Ves | 2 (50,98%) | 3 (41,18%) | |
| Villalgordo del Júcar | 4 (44,51%) | 5 (45,90%) | |
| Villamalea | 4 (36,71%) | 4 (38,14%) | IU 3 (23,14%) |
| Villapalacios | 5 (61,76%) | 2 (36,55%) | |
| Villarrobledo | 10 (42,51%) | 9 (39,65%) | CIVI 2 (11,43%) |
| Villatoya | 1 (38,02%) | 4 (48,76%) | |
| Villavaliante | 2 (35,68%) | 5 (63%) | |
| Villaverde de Guadalimar | 5 (64,19%) | 2 (35,47%) | |
| Viveros | 3 (48,82%) | 4 (49,83%) | |
| Yeste | 5 (43,81%) | 6 (54,81%) | |
| Pozo Cañada | 3 (31%) | 5 (41,86%) | AGINPO 3 (23,67%) |
| En amarillo, partido que gobernará en cada municipio | | | |



Carmen Oliver, José María Barreda y Francisco Pardo.

A principios de 2012, Albacete estará conectada por Alta Velocidad con Ciudad Real, Puertollano, Córdoba, Sevilla y Málaga, mediante una interconexión entre las líneas Ave de Madrid a Sevilla y de Madrid a Valencia, en la que está trabajando el Ministerio

de Fomento.

De este modo, se podrán realizar estos trayectos, desde Albacete, pasando por Cuenca, con destino a Ciudad Real, donde conectará con la línea de Andalucía y, desde allí, viajar hacia Puertollano, Córdoba, Sevilla y Málaga, sin ne-

cesidad de hacer trasbordos ni de pasar por Madrid.

El anuncio lo hizo una semana antes de las elecciones, en Albacete, el presidente de Castilla-La Mancha, **José María Barreda**, que, acompañado por la alcaldesa, **Carmen Oliver**, y por el



Trayectos y tiempo estimado

| Trayectos | Ahora | En 2012 |
|-----------------------|----------------------|---------------------|
| Albacete-Madrid (Ave) | 1 hora y 30 minutos | 1 hora y 30 minutos |
| Albacete-Toledo (Ave) | 2 horas y 5 minutos | 1 hora y 30 minutos |
| Albacete-Cuenca (Ave) | 35 minutos | 35 minutos |
| Albacete-Ciudad Real | 2 horas y 20 minutos | 1 hora |
| Albacete-Puertollano | 3 horas y 38 minutos | 1 hora y 15 minutos |
| Albacete-Córdoba | 4 horas y 38 minutos | 2 horas |
| Albacete-Sevilla | 6 horas y 18 minutos | 2 hora y 45 minutos |
| Albacete-Málaga | 7 horas y 31 minutos | 3 horas |

Fuente: Renfe. Elaboración propia.

En 2012, Ave desde Albacete a Ciudad Real, Córdoba, Sevilla y Málaga

Sin pasar por Madrid y sin trasbordos, en tres horas, a las capitales andaluzas

el secretario provincial del Psoe, **Francisco Pardo**, explicó que esta actuación es "una manera muy inteligente y eficaz de optimizar al máximo los recursos que ofrecen las líneas de Ave que ya están funcionando".

Como explicó Barreda, actualmente, para viajar desde Albacete a Málaga, el trayecto se recorre en aproximadamente siete horas y media. A partir del año que viene, se podrá realizar en algo más de tres horas. Aunque no hay datos oficiales de en cuánto tiempo se recorrerá el trayecto hacia Ciudad Real, está estimado en que se podrá realizar en algo más de una hora. Tampoco se sabe todavía cuántos servicios habrá al día. Ahora, para viajar a estas capitales, hay un servicio diario por sentido.

"Si decimos en la actualidad que Castilla-La Mancha es la comunidad autónoma mejor comunicada por Ave, vamos a poder decirlo aún con mayor razón a principios del próximo año, cuando esta nueva infraestructura entre en funcionamiento", aseguró Barreda.

A Toledo

"Podemos hablar, sin exagerar, de un Ave regional; hasta ahora, estaban comunicadas a través de Ave Toledo, Cuenca y Albacete, pasando por Madrid, y a partir de primeros de

año, no será necesario pasar por Madrid, ahorrando media hora en el trayecto, ya que este recorrido se recorará en 72 kilómetros", explicó, ya que en la actualidad este trayecto se realiza en dos horas y, una vez concluido la nueva interconexión, quedará reducido a una hora y treinta minutos.

Aclaró que estas obras de conexión se realizarán en el límite entre las comunidades autónomas de Castilla-La Mancha y Madrid, concretamente, en el término municipal de Torrejón de Velasco, con una inversión que superará los 70 millones de euros.

Desde diciembre de 2010, Albacete está conectada por Alta Velocidad a Madrid, Cuenca y Toledo. En la actualidad, se está trabajando en la conexión hacia el Levante español, de manera que, en 2012, estará finalizado el trayecto hacia Alicante y, en 2014, hacia Murcia.

Lanzaderas

Respecto a la opción de habilitar lanzaderas para viajar en Ave a precios más asequibles, José María Barreda aseguró que, desde el Gobierno regional, se estaba trabajando en ello, con reuniones y negociaciones "para conseguir cuantas mejoras sean posibles". No obstante, recordó que, adquiriendo el billete con antelación por Internet, se consigue un precio más barato.

Los solares urbanos podrán convertirse temporalmente en huertos ecológicos

Carmen Oliver aseguró que Albacete es un referente en España en esta materia

El proyecto de huertos de ocio ecológicos de Albacete "es un referente a nivel nacional", según aseguró la alcaldesa en

funciones, **Carmen Oliver**. "En la Federación Española de

Municipios y Provincias, Femp, valoran esta iniciativa de Albacete y se pone como ejemplo de iniciativas pioneras", añadió.

Acompañada por los hasta ahora concejales de Medio Ambiente, **Ramón Sotos**; y de Interior, **Teresa Losa**, Oliver visitó, en la finca La Serrana, los huertos municipales de ocio ecológico. "Contamos con 200 huertos que disfrutan 200 familias; es un proyecto medioambiental y un ejemplo más de lo que significa un nuevo modelo de gobernanza más participativa", manifestó.

Hábitos saludables

Señaló que este proyecto sirve para fomentar los hábitos de vida saludable, y anunció se está estudiando la posibilidad de convertir temporalmente los solares urbanos que no estén urbanizados en huertos ecológicos.

Por último, aprovechando la celebración del Día de San Isidro, felicitó a los agricultores, y recordó que, en el término municipal, hay más de 90.000 hectáreas destinadas a la agricultura, la mitad de regadío y la otra mitad de secano. "La agricultura es el motor de la economía, y da empleo a muchas familias de la ciudad", destacó Carmen Oliver.



Carmen Oliver, Teresa Losa y Ramón Sotos.

Da una nueva vida a los envases



RECICLA

¿Sabías que todos los envases que se reciclan se usan para fabricar nuevos materiales y productos? Así, con 80 latas se puede fabricar una llanta y con 8 cajas de cartón, editar un nuevo libro. Y lo mejor es que para hacerlo posible sólo tienes que separar los envases y depositarlos en su contenedor correspondiente de recogida selectiva. Porque si cuidas tus costumbres, **cuidarás el medio ambiente.**



Envases de cartón, papel, diarios y revistas



Envases de plástico, latas y briks



Botellas de vidrio, frascos y tarros



Se despide Caja Rural de Albacete y da la bienvenida a la flamante Globalcaja

Su presidente, Higinio Olivares, destacó el trabajo desarrollado por los trabajadores, "auténticos profesionales" de la entidad

El Consejo Rector de Caja Rural de Albacete celebró su última reunión para dar paso, en el mes de junio, a la puesta en marcha del nuevo consejo de Globalcaja, resultante de la fusión de las Cajas Rurales de Albacete, Ciudad Real y Cuenca.

El presidente de Caja Rural de Albacete y vicepresidente de Globalcaja, **Higinio Olivares**, agradeció en este último consejo la importante y

relevante labor que han llevado cada uno de los consejeros que han formado parte de la entidad, y especialmente, en las personas que lo han integrado en esta última etapa.

Higinio Olivares destacó, en su intervención, que cada una de las personas que han integrado la entidad "ha defendido los intereses de la Caja, como auténticos profesionales, que han sabido ver las necesidades y los



Consejo Rector de Caja Rural de Albacete.

proyectos de esta provincia tan unida a su entidad de referencia".

Líder regional

"Los miembros del consejo pertenecientes a diferentes sectores económicos, como el empresarial, institucional, agroalimentario, etc., han situado a Caja Rural de Albacete como líder, jun-

to a Ciudad Real y Cuenca, en el concierto regional de la entidades financieras en Castilla-La Mancha, con una nueva entidad como Globalcaja, que seguirá trabajando, día a día, con la misma ilusión en los proyectos de las personas que hacen cada día más grande esta comunidad", añadió.

El presidente del Con-

sejo Rector señaló el papel relevante de la Caja Rural de Albacete desempeñado por la entidad desde su constitución en el sistema financiero de la provincia. Este hecho, añadió, "ha sido posible gracias a la perfecta simbiosis entre el colectivo profesional de los empleados de la entidad y los miembros del Consejo Rector".

Las obras de ampliación del Parque Lineal durarán seis meses

Permitirá el desdoblamiento del Paseo de la Cuba y más zonas verdes

La Junta de Gobierno Local del Ayuntamiento de Albacete aprobó la adjudicación de la obra de ampliación del Parque Lineal, por un valor de 728.874 euros, en la última reunión celebrada, antes de las elecciones, y presidida por la que era alcaldesa de Albacete, **Carmen Oliver**. Las obras, que comenzarán

en breve, tienen un plazo de ejecución de seis meses, y permitirán el desdoblamiento del Paseo de la Cuba y una ampliación considerable de las zonas verdes de la ciudad.

"Es un paso importante, ya que avanzamos en el acceso al Parque Industrial de Campollano a la vez que ampliamos uno de los parques más

emblemáticos de la ciudad, lo que supondrá una mejora de la calidad de vida de los vecinos de estos barrios", manifestó Oliver.

Además, la Junta de Gobierno Local también aprobó destinar 97.911 euros a diferentes proyectos culturales. Así, la Asociación Juventudes Musicales de Albacete



Parque Lineal.

recibirá 13.500 euros para realizar diferentes actividades; la Asociación Albacetense de Amigos de la Ópera, recibirá 9.600 euros; y la Asociación de Amigos de la Filмотeca de Albacete, 54.000 euros.

Se dio también el visto

bueno a la propuesta de un convenio de colaboración con la Universidad de Castilla-La Mancha, por un importe de 17.200 euros; y a destinar 3.611 euros para la participación del Ayuntamiento en el Foro de Ciudades por el Empleo.

Proyectos y convenios aprobados

- Ampliación del Parque Lineal: 728.874 euros.
- Asociación Juventudes Musicales de Albacete: 13.500 euros.
- Asociación Albacetense de Amigos de la Ópera: 9.600 euros.
- Asociación de Amigos de la Filмотeca de Albacete: 54.000 euros.
- Convenio con la Universidad regional: 17.200 euros.
- Participación en el Foro de Ciudades por el Empleo: 3.611 euros.

Artemio Pérez Alfaro, aclamado presidente de Fedea

La mejora de la promoción y la competitividad empresarial, sus principales retos

Artemio Pérez Alfaro fue reelegido presidente de la Confederación de Empresarios de Albacete, Fedea, cargo que ostentará durante cuatro años más, por aclamación.

Con esta nueva etapa, sumará 16 años al frente de la patronal albaceteña.

La candidatura de Pérez Alfaro -la única que se presentó-, fue ratificada en la asamblea que celebró la organización.

Artemio Pérez Alfaro manifestó que Fedea se encuentra en un buen momento económico, aunque recordó la "grave situación" en la que se encuentran muchas em-

presas de la provincia. Entre los retos que marcó, priorizó la mejora en la promoción y competitividad empresarial.

Sede

Para Pérez Alfaro, la nueva sede de la patronal, cuya inauguración se prevé en breve, es el proyecto "más importante" que ha tenido Fedea en sus 30 años de historia.

El presidente de Fedea aprovechó su intervención para felicitar al Partido Popular por su victoria en la región, la provincia y el Ayuntamiento de Albacete, y solicitó a sus dirigentes que mantengan su apues-

ta por el diálogo y la participación social. Aseguró que, desde Fedea, tendrán su colaboración, iniciativas y propuestas de mejora.

La primera reivindicación que lanzó Pérez Alfaro al nuevo Gobierno fue cobrar las subvenciones y certificaciones que hay pendientes.



Artemio Pérez Alfaro, durante la asamblea.

Comité ejecutivo de Fedea

Presidente

↳ Artemio Pérez Alfaro.

Vicepresidentes

- ↳ Roberto Arcos.
- ↳ Lorenzo López.
- ↳ Antonio Atiénzar.

↳ Miguel Ángel Ródenas.

Secretario

↳ José Pérez Cuenca.

Tesorero

↳ Bienvenido Rosa.

Vocales

- ↳ Enrique Jiménez.
- ↳ Pedro Cifuentes.
- ↳ Andrés Martínez.
- ↳ Juan Alfaro.
- ↳ Jesús Ochoa.
- ↳ Carlos La Orden.

La Confederación de Empresarios convoca los Premios San Juan 2011

En la gala, el 17 de junio, se reconocerá el esfuerzo de doce empresas de la provincia

La Confederación de Empresarios de Albacete, Fedea, presidida por **Artemio Pérez Alfaro**, ha convocado una nueva edición de los Premios Empresariales San Juan 2011, que se celebrarán el 17 de junio, con el objetivo de reconocer la voluntad, el valor y el esfuerzo de las empresas de la provincia.

Este año, los premios celebran su XII edición, y la gala, que tendrá lugar en el Parador de Albacete, cuenta con el patrocinio de Globalcaja.

Están convocados doce premios en diferentes categorías, y la Mención Especial del Jurado. El primer paso es la votación de las juntas directivas de las asociaciones integradas en Fedea a la batería de empresas propuesta por

la Confederación de Empresarios. El resultado lo fallará el jurado, que se reunirá el 26 de mayo. En la propuesta, se presentan un máximo de cinco empresas por cada categoría.

La Mención Especial la otorgará el jurado a personas o instituciones que se hayan distinguido en la defensa de los intereses económicos, sociales y profesionales de los empresarios de la provincia de Albacete.

El jurado que otorga los premios está compuesto por nueve miembros: cuatro del comité ejecutivo de Fedea; tres de la Administración local, autonómica y estatal; uno de la Universidad regional; y un representante de la entidad patrocinadora. El jurado está

presidido por **Artemio Pérez Alfaro**.

Como señala Fedea, con los Premios San Juan, se persigue que los empresarios de Albacete tengan mensajes de optimismo, de esfuerzo, de confianza y de energía para confiar en el futuro.

Jóvenes

Añaden desde la Confede-

- ↳ Empresa Familiar.
- ↳ Empresa en Nuevas Tecnologías e Innovación.
- ↳ Empresa Creadora de Empleo.
- ↳ Empresa Exportadora.
- ↳ Empresa Inversora en Calidad y Medio Ambiente.
- ↳ Empresa Inversora en Prevención de Riesgos



Autoridades y premiados en la edición 2010.

ración de Empresarios que los Premios San Juan "quieren ser, un año más, el escaparate para los potenciales jóvenes empresarios y para los que ya lo son, por su vigorosa iniciativa. Las empresas reconocidas merecerán por su hacer que los más jóvenes apuesten por el ries-

go, la aventura, por querer ser empresario, que es el motivo primero y último que une a Fedea y a sus entidades colaboradores en esta convocatoria y que reflejen el mosaico de virtudes del tejido empresarial de la provincia de Albacete".

Premios

Laborales.

- ↳ Premio al Joven Empresario.
- ↳ Premio a la Mujer Empresaria.
- ↳ Premio a la Empresa Tradicional.
- ↳ Premio a la Asociación Empresarial.
- ↳ Premio a la Promoción Turística.
- ↳ Premio al Mérito Empresarial.
- ↳ Mención Especial del Jurado.



Expovicaman



Autoridades y profesionales del sector agrario y ganadero, en la XXXI edición de Expovicaman.

Expovicaman se consolida como feria referente para ganaderos y agricultores

La XXXI edición ha cumplido las expectativas de profesionales y visitantes

La Feria Agrícola y Ganadera de Castilla-La Mancha, Expovicaman, volvió a convertirse en un punto de encuentro y negocio para el sector agrario y ganadero, no sólo de la región, sino de todo el país.

Las expectativas generadas por profesionales y organizadores se cumplieron en esta XXXI edición. Asistieron más de 25.000 visitantes, cifra similar a la de la edición de 2009, cuando la feria se celebró

con toda su oferta. El presidente del Comité Organizador de Expovicaman, **Ramón Sotos**, hizo un balance positivo del desarrollo de la feria, ya que, a pesar de la lluvia del primer día, el número de visitantes se ha mantenido.

La inauguración de la feria, que se desarrolló en el Instituto Ferial de Albacete, Ifab, unos días previos a las elecciones, corrió a cargo de que era la alcaldesa de Albacete, **Carmen Oliver** -ahora al-

caldesa en funciones-; el secretario provincial del Psoe, **Francisco Pardo**; y el presidente de la Cámara de Comercio e Industria, **Antonio Atiénzar**.

Expovicaman contó con la participación de 114 expositores, dos más que en 2009, que se distribuyeron en una superficie de 9.900 metros cuadrados en el interior, y de 22.000 en el exterior del recinto.

Entre los productos que se mostraron había maquinaria agrícola, material ganadero, semillas, fitosanitarios, abonos, herbicidas, fungicidas, entidades financieras, frutales, veterinaria, productores de planta, depuradoras, investigación agraria, piensos, etc.

El primer día de la feria, Carmen Oliver destacó que Expovicaman es un escenario de exposición de los sectores agrícola y ganadero, muy oportuno dado los "momentos difíciles" que están atrave-

Mucho más que negocio



Al margen de los productos y servicios ofrecidos por los expositores, Expovicaman cuenta con otras actividades, como concursos, exhibiciones, exposiciones y degustaciones.

Entre las más destacadas, está el concurso de ganado ovino; el de fotografía de la raza manchega; el Salón del

Caballo; y los concursos nacionales de doma clásica y doma vaquera.

También hay actividades para los más pequeños, como concursos infantiles de velocidad con tractor de pedales y de pintura infantil de la oveja manchega; y degustaciones de queso y de cordero manchego.

Resultados de la XXXI edición

- ↳ Visitantes: más de 25.000.
- ↳ Expositores: 114.
- ↳ Valoración de los expositores: muy positivo para el 98% (el 74% volverá).
- ↳ Valoración de los visitantes: muy positivo para el 97%.



Ramón Sotos, Carmen Oliver, Francisco Pardo y Antonio Atiénzar



Expovicaman



sando. "Pretendemos exhibir lo que somos y mejorar la comercialización de nuestros productos", manifestó, por su parte, Francisco Pardo.

Papel de empresario

El presidente de la Cámara de Comercio subrayó la importancia del papel del empresario; "el momento es muy complicado, pero es ahora cuando los empresarios demuestran su valentía; estamos para empujar y sacar adelante situaciones como éstas o mucho más complicadas", manifestó Antonio Atiénzar.

La mayoría repetirá

Como destacó Ramón

Sotos, una vez concluida la feria, más del 80% de los que participaron en Expovicaman tiene la intención de repetir en futuras ediciones; y un 75% asegura que ha superado sus expectativas de negocio.

"El 97% de los visitantes y el 98% de los expositores valoran muy positivamente la feria", aseguró.

Carácter bienal

Todo apunta a que Expovicaman continuará celebrándose con carácter bienal. Esta feria se celebra, con toda su oferta al completo, cada dos años. El Ifab y el sector de la maquinaria lo quieren así, ya que en los años pares coincide con una feria similar en Zaragoza.

Los trabajadores del campo ya tienen convenio



La Asociación Agraria de Jóvenes Agricultores, Asaja, de Albacete, ha firmado con el sindicato Comisiones Obreras el convenio colectivo del campo. El acuerdo, al que no se ha sumado UGT, tiene vigencia desde el uno de enero de 2010 hasta el 31 de diciembre de 2011.

El convenio, que afecta a unos 10.000 trabajadores, contempla una

subida salarial del 0,8% para 2010 y del 2,7% para 2011. Finalmente, el acuerdo se alcanzó cediendo las dos partes: patronal, que no quería subir del 2% para este año; y sindicatos, que no querían bajar del 3%.

El secretario provincial de Comisiones Obreras, **Francisco de la Rosa**, destacó que, con la firma del convenio, los implicados

han hecho un ejercicio de responsabilidad. Aunque afirmó que quedaron cosas "en el tintero", señaló que, al menos, se mantiene el poder adquisitivo de los trabajadores del campo.

Desde Asaja, subrayaron la importancia del acuerdo y del esfuerzo realizado como garantía "paz social".

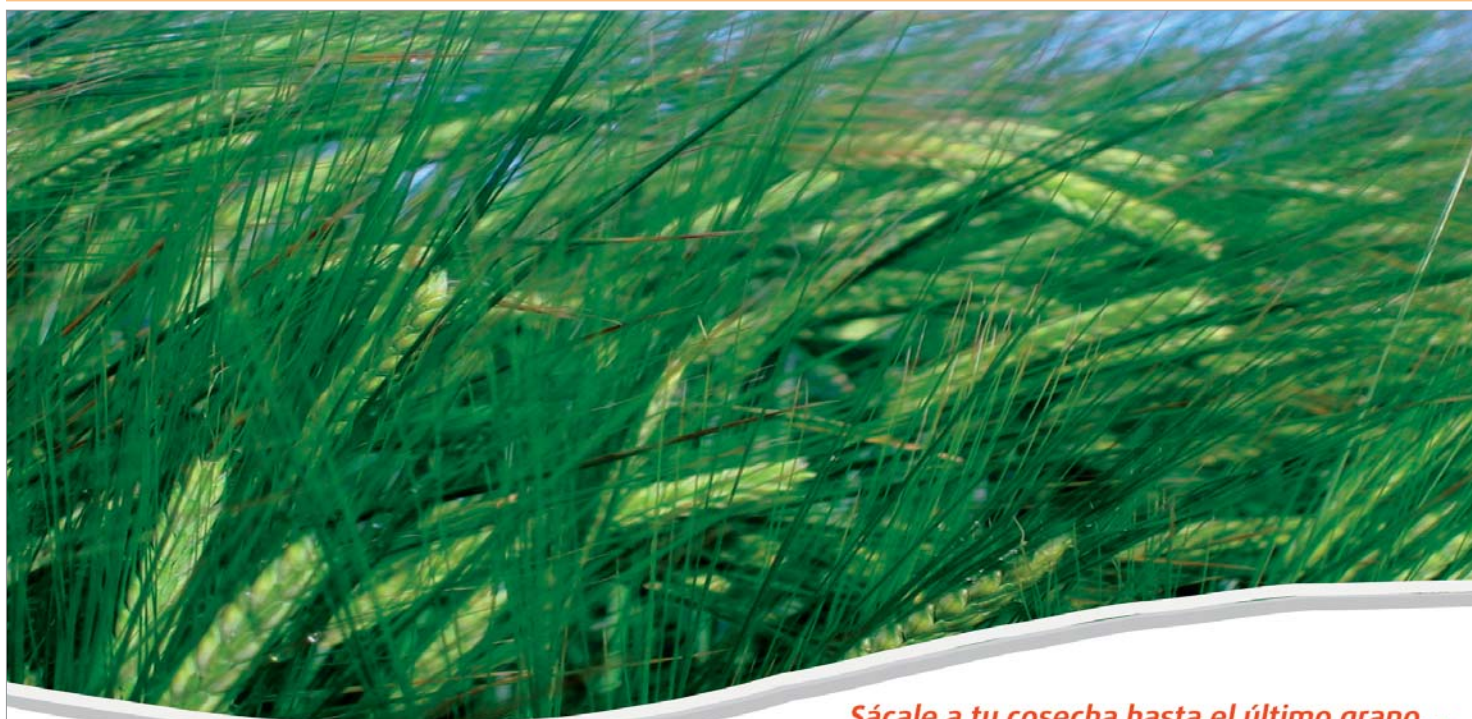

Sácale a tu cosecha hasta el último grano...

Agraria de San Antón-84, S.C.L.

Pol. Ind. Campollano C/Autovía, 40

agraria@albacete.com

967 217 161

Albacete



Agraria San Antón



Expovicaman



Entrevista

Agraria San Antón'84

"La mejora de la fase productiva repercutirá positivamente en la rentabilidad de las explotaciones"

Agraria San Antón 84 es una cooperativa albaceteña con 27 años de historia, que va a comenzar a producir y comercializar semilla con su propia marca. Como afirman sus portavoces, la importancia de las cooperativas responde, en la actualidad, a que el mercado está cada vez más globalizado y exigente, por lo que se hace necesario que los agricultores estén más organizados.

Crónica: ¿Cuál es la principal actividad que desarrolla Agraria San Antón 84?

Agraria San Antón: La cooperativa Agraria de San Antón 84 está presente en el mundo de la agricultura desde hace 27 años, en los que ha desarrollado las actividades de secar, almacenar y comercializar los productos obtenidos en las explotaciones agrarias tanto de sus socios como de otros agricultores de la región, además de intervenir en la comercialización de las materias primas necesarias para dichas explotaciones, abonos y semillas.

A partir de este año, damos comienzo a una nueva actividad, la producción y comercialización de semilla certificada con nuestra propia marca. Durante los últimos años, se han realizado las inversiones necesarias, estando ya preparados para comenzar a procesar estos nuevos productos con la nueva campaña de cereales que comenzará en breve.

El objetivo es poner a disposición de los agricultores un buen producto con la mejor relación calidad-precio, para fomentar el uso de semilla certificada como medio de obten-

ción de una mayor calidad.

C.: ¿Qué papel juega la cooperativa de cara a sus asociados?

A.S.A.: El papel de las cooperativas en la economía agraria y en el mundo rural español es fundamental. Un mercado cada vez más globalizado y exigente obliga a los agricultores a estar más organizados, concentrando y clasificando sus productos para una mejor venta y beneficiándose de compras conjuntas a grandes a proveedores de inputs agrarios.

Problemas de sector

C.: ¿Cuáles son los principales problemas del sector, y qué medidas harían falta para solucionarlos?

A.S.A.: Las singulares campañas vividas por los cereales en los últimos años, en cuanto a la volatilidad de los precios; la demanda de la industria agroalimentaria de partidas de grano normalizadas y homogéneas, de trazabilidad conocida; los altos costes de producción derivados del aumento de los precios de los fertilizantes y la energía, hacen particularmente importante au-

mentar el valor del producto en origen, es decir que el agricultor disponga de cosechas de más calidad que las hagan más atractivas de cara a las industrias de derivados de cereales.

Una mejora en las prácticas realizadas en la fase productiva, que pase por la utilización de semilla certificada de calidad, repercutirá positivamente en la rentabilidad de las explotaciones.

C.: ¿En qué situación se encuentra el mercado agrícola en estos momentos?

A.S.A.: El mercado español de cereales, con sus peculiaridades, no difiere

en exceso del mercado mundial. Los precios de los distintos productos vendrán marcados por las condiciones climáticas sufridas en los principales países productores que favorecerán o limitarán la producción de grano y por otro, el consumo mundial de cereales.

Campaña del cereal

C.: ¿Cómo se prevé desde la cooperativa el resultado de la campaña de cereal?

A.S.A.: Ciniéndonos a España, y más concretamente a nuestra comarca albaceteña, a un mes de la cosecha, parece que los

rendimientos pueden ser buenos y que los precios pueden acompañar.

C.: ¿Qué importancia tiene Expovicaman para el sector?

A.S.A.: Es un certamen de referencia a nivel nacional, que todos los albaceteños, especialmente aquellos que viven directa o indirectamente de la agricultura, viven de manera muy especial, cumpliendo este año 31 ediciones.

Destaca la magnífica exposición de ganado ovino de nuestra raza manchega, los concursos sobre la misma, queso manchego, ganado equino y los campeonatos nacionales de doma.



ACRIMUR
Asociación Española de Criadores
de la Cabra Murciano-Granadina

C./ Barón del solar, 22 A
Edificio II, entresuelo A, puerta B
Jumilla (Murcia)
Teléfono: 968 781 530
Fax: 968 782 279
acrimur@hotmail.com - web: www.acrimur.es



1981

2011

30 años
1981
2011
aniversario

Innovando

Transfiriendo

Ayudando

Progresando



Expovicaman



Entrevista

José Eduardo Martínez Valero

Gerente del Instituto Técnico Agronómico Provincial, ITAP

"Con la crisis, es necesario un mayor nivel e incremento en I+D+i"

El gerente del Itap destaca que, en Expovicaman, los profesionales tienen la oportunidad de intercambiar experiencias, de ofrecer sus últimas novedades y de establecer nuevas relaciones comerciales.

Crónica: El Instituto Técnico Agronómico Provincial es un referente para los agricultores de la provincia. ¿Qué servicios presta?

José Eduardo Martínez Valero: El ITAP, que cumple este año su 30 aniversario, fue creado por la Diputación de Albacete para administrar su Patrimonio Rústico y, fundamentalmente, para transferir la tecnología agronómica generada al sector agroalimentario de la provincia, con el fin de mejorar su productividad y con ello elevar el nivel social de los agricultores y ganaderos para los que trabaja. El ITAP cuenta para este fin con distintas Áreas o Servicios. Entre los más importantes están el de Ensayos y Recomendación de Variedades, SEREV, por el que se informa a los agricultores para la acertada toma de decisiones en cuanto a la elección de variedades a sembrar y a técnicas de cultivo a emplear; Investigación y Desarrollo, que permite generar una tecnología propia que, inmediatamente, transfiere al resto de sus servicios y al Sector Agroalimentario; el Servicio de Asesoramiento de Riegos, SAR, cuya base es el cálculo de las necesidades hídricas de los distintos cultivos y la transferencia de esos datos al conjunto de agricultores de nuestra provincia y región. Se realiza un seguimiento individualizado en una su-

perficie de 30.000 hectáreas en la provincia. A través de los informes del SAR, la Junta Central de Regantes de la Mancha Oriental aprueba sus planes anuales de explotación.

C.: ¿En qué proyectos se está trabajando en la actualidad?

J.E.M.V.: En la actualidad, cabe destacar los proyectos que estamos desarrollando en colaboración con la Consejería de Agricultura y Medio Ambiente: "Certificación Sanitaria de los Cormos del Azafrán", destinado a la siembra y desarrollo de la normativa para la exigencia de esta certificación;

"Diferenciación varietal de ajos mediante herramientas moleculares", ya que el sector productor y comercializador del ajo de la región necesita poder distinguir varietalmente los ajos producidos que importamos a España desde China u otros países y que, producidos en La Mancha, exportamos a otros países; "Producción integrada

de cebada para cervecería"; y "Experimentación con Forrajeras y Pratenes como alimento directo para el ganado", ya que el encarecimiento de las materias primas para la producción de piensos para el ganado en los últimos años y agravado con la crisis actual, trae a primer plano la necesidad de utilizar otras fuentes de alimentos para el ganado con el objetivo de abaratar los costes de un input tan determinante para el ganado extensivo como es la alimentación.

Avances

C.: ¿Qué avances se han producido en los últimos meses?

J.E.M.V.: Hemos avanzado en el proyecto que desarrollamos conjuntamente con LA Corporación de Operadores de Azafrán Español, COAE, sobre mecanización y forzado del azafrán, que se han puesto en práctica en la siembra, en la recolección de bulbos y flores y en el forzado en cámara. En otro orden de co-

sas, y además de lo señalado en la respuesta anterior, cuando hablábamos de proyectos, estamos avanzando considerablemente en otra necesidad del momento actual, como es el desarrollo de cultivos energéticos, que venimos ensayando en la finca de Las Tiesas, a fin de determinar la capacidad que tienen para la producción de biomasa.

C.: La agricultura, como muchos otros sectores, está sufriendo los efectos de la crisis, pero también una revolución en materia de nuevas tecnologías. ¿Qué beneficios conlleva esta modernización para el sector agrario?

J.E.M.V.: Es indudable que a más crisis y a más problemas económicos es necesario un mayor nivel y un incremento en I+D+i, que es lo que hacemos en el ITAP, en una parte muy importante. Lo que he señalado anteriormente es una buena muestra de cómo con las nuevas tecnologías se moderniza el sector agrario y se benefician de ello los agricultores. Variedades de cebada, trigo, guisante y otros cultivos, son fruto de distintos proyectos de I+D desarrollados en el ITAP y que actualmente, y desde hace unos años, son comercializados por empresas de semillas de toda España.

C.: Estos días se ha celebrado Expovicaman,

una feria referente para el sector. ¿Cómo colabora el Itap en esta relevante feria?

J.E.M.V.: Con nuestra presencia activa, a través de un stand en el Pabellón 1, donde informamos a cuantos nos visitan sobre los temas agrarios que les pueda interesar; facilitándoles información para que puedan contactar con nosotros a lo largo del año... y con una muestra de nuestra ganadería en el Pabellón 2, donde se pueden admirar distintos ejemplares de nuestro núcleo de raza secta de ovino. Y antes y durante el certamen, con nuestra participación como miembros del Comité Organizador de Expovicaman.

Feria consolidada

C.: ¿Qué aporta Expovicaman a los profesionales que acuden a visitar la feria?

J.E.M.V.: Expovicaman es una feria consolidada en su larga trayectoria de más de tres décadas, que año tras año avanza en número de expositores y en negocio para los profesionales. En estos días de certamen, los profesionales tienen la oportunidad de intercambiar experiencias, de ofrecer sus últimas novedades y de establecer nuevas relaciones comerciales.

Alicia Cobo





Expovicaman



PISCIFACTORIA INDUSTRIAL EL ZARZALEJO, S.A

CALTER, 20 años de experiencia



PISCIFACTORIA INDUSTRIAL EL ZARZALEJO, S.A. ha sabido aprovechar la experiencia de sus 20 años de andadura para poner la alta cualificación de su equipo técnico y humano al servicio de la investigación y la elaboración de productos de una calidad que se ha convertido en la seña de identidad de nuestras HUEVAS y otros derivados de la TRUCHA.

La materia prima se extrae en nuestras propias piscifactorías, lo que garantiza tanto la inmediatez de transporte hasta al obrador como la calidad final del producto.

En la elaboración de las HUEVAS DE TRUCHA CALTER se emplean métodos totalmente artesanales, desde el desove de los peces en vivo -que vuelven al agua inme-

diatamente-, hasta el control y eliminación de las impurezas que pudieran aparecer en el proceso de envasado y pasteurizado.

Los otros productos, LOMOS DE TRUCHA EN ESCABECHE, FILETES DE TRUCHA AHUMADOS EN CALIENTE y PATÉS DE TRUCHA en tres sabores -pimienta, eneldo y mostaza- se elaboran con métodos tradicio-

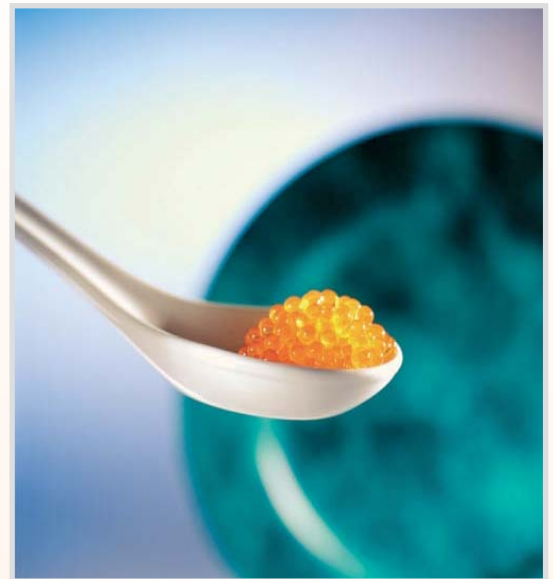

nales semiindustrializados.

El cuidadoso trabajo realizado por todos nuestros departamentos de CALTER, la confianza depositada por nuestros clientes y distribuidores y la calidad

de nuestros productos nos han concedido la más alta consideración en los mercados nacional y europeo, así como entre productores de media y alta gastronomía y el mundo delica-

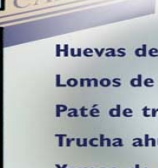

Productos CAL&TER

- Huevas de trucha
- Lomos de trucha en escabeche
- Paté de trucha
- Trucha ahumada en caliente
- Yemas de Erizos de mar



PISCIFACTORÍA INDUSTRIAL EL ZARZALEJO, S.A.

C. Albacete-Jaén Km. 309 • 02330 EL JARDÍN - Albacete
Tel.: 967 390 034 • Fax: 967 390 046
Dirección Comercial: Tel.: 943 453 370 • Fax: 943 446 790
e-mail: calter@huevasdetrucha.com • www.huevasdetrucha.com





César Jiménez, Rubén Pinar y Juan Luis Rodríguez, cartel de la corrida de Asprona

El domingo, 12 de junio, anunciada por un dibujo de Ramón Ortiz que recrea a Dámaso González

La Asociación para la Atención a Personas con Discapacidad Intelectual y Sus Familias de la provincia de Albacete, Asprona, celebrará, el 12 de junio, a las 18.30 horas, su tradicional corrida de toros.

La corrida, que cumple su XXXIX edición, contará con los diestros César Jiménez, Rubén Pinar y Juan Luis Rodríguez. El primero ha actuado ya en tres ocasiones en esta corrida benéfica, mientras que Pinar y Rodríguez debutan este año en este festejo. El encierro corresponde

a la ganadería de Ramón Carreño, de Madrid.

Asprona espera un apoyo masivo de los ciudadanos de Albacete ya que, como recuerda la asociación, los fondos recaudados se destinarán a seguir prestando servicios de calidad para las personas con discapacidad intelectual de toda la provincia.

Cartel de Ramón Ortiz

Como en años anteriores, Asprona ha contado para esta edición con la colaboración desinte-

resada del pintor taurino albaceteño Ramón Ortiz, que ha elaborado el cartel de la corrida. En ella, se recrea la figura del matador Dámaso González.

Las entradas para acudir al festejo ya se encuentran a la venta en las oficinas centrales de Asprona, y también se pueden reservar por teléfono. A partir del seis de junio, y hasta el día once, se podrán adquirir en las taquillas de la plaza de toros de Albacete, que también las pondrá a la venta el mismo día de la corrida.

Cartel de la corrida.

Alberto Pozo, a hombros, en la novillada de Expovicaman

La Bande Municipal de Bogarra sustituye en la plaza de Albacete a la de Pozohondo



Alberto Pozo, en la plaza de Albacete.

Con menos de mil espectadores en los tendidos, se celebró la novillada que tradicionalmente se anuncia con motivo de Expovicamán y que interesa a muy pocos albaceteños, año tras año. La banda Municipal de Bogarra sustituyó a la de Pozohondo, que durante dos décadas, bajo la dirección de Manuel García, ha amenizado las funciones.

Se lidiaron novillos de Martelilla y uno, el sexto, de Casa de Los Toreros, de correcta presentación, justitos

de fuerza y de casta, aunque de buen comportamiento para los inexpertos espadas.

Pablo Belando, que resultó herido de pronóstico leve en el tercio medio del muslo derecho, tuvo un balance de silencio tras aviso y silencio. El mexicano Diego Silvetti, ovación y ovación tras aviso.

Y el albaceteño Alberto Pozo, oreja tras aviso y oreja, por lo que salió a hombros, después de una completa demostración de ganas, voluntad y empeño.

RESTAURANTE EL CALLEJÓN



El más típico ambiente
Alta gastronomía,
calidad y servicio

Guzmán el Bueno
Tel. 967 21 11 38. ALBACETE

Asprona adopta un nuevo modelo de organización para ser más eficaz

La asociación lleva trabajando tres años en su desarrollo, con la participación de familiares, voluntarios, directivos... todos los implicados

La Asociación para la Atención a Personas con Discapacidad Intelectual y Sus Familias de la provincia de Albacete, Asprona, ha diseñado un nuevo modelo organizativo, que apuesta por una organización fuerte y comprometida, donde cada persona, esté donde esté y tenga las necesidades que tenga, pueda disponer de los mismos apoyos y oportunidades para avanzar en su proyecto de vida.

Asprona celebró una reunión, en la que participaron los directivos de las siete delegaciones comarcales de la asociación, para analizar, debatir y ratificar este nuevo diseño de organización para los próximos años.

Como señala la asociación, el nuevo modelo organizativo es el resultado del trabajo, la reflexión, la participación y el compromiso de diversos colectivos implicados en Asprona: personas con discapacidad, familiares, directivos, profesionales y vo-

luntarios.

Este trabajo se inició en 2008, cuando la organización comenzó las tareas para elaborar el I Plan Estratégico de Asprona. Desde entonces, Asprona ha estado pensando sobre cuál sería la mejor manera de organizarse para resultar más eficientes.

Así, tras la aprobación del Plan Estratégico, todos los implicados han ido desarrollando el Proyecto NUDO -Nuevo Desarrollo Organizativo-. El grupo de trabajo, compuesto por cerca de 900 personas, propuso este modelo organizativo tras el diagnóstico de la situación de Asprona.

Trabajo bien hecho

La reunión también sirvió para reconocer, en nombre de los presidentes de Asprona (**Eloy Camino, Santiago Medina, Miguel Muñoz, José Ponce y José Ruiz**) el trabajo bien hecho de las personas que, en estos cerca



Lucio Gómez.

de 50 años, han trabajado por las personas con discapacidad intelectual y han colocado a Asprona en la organización que es actualmente.

Intervino en este encuentro el actual presidente de la organización, **Lucio Gómez**, que destacó la importancia del proceso que se ha llevado a cabo con la participación de tantas personas. El presidente solicitó la participación, energía y entusiasmo de todos; "si entre todos hemos sido capaces, tras casi 50 años de trabajo y andadura, de llegar hasta aquí; entre todos hemos sido capaces de parar, analizar cómo estábamos funcionando y decidir, con una visión de futuro, qué organización queremos para los próximos 50 años".

Apoyo Social

"Asprona, y todos los apoyos que recibe de la sociedad de Albacete, no tienen razón de ser sin personas con discapacidad intelectual o del desarrollo que puedan desarrollar su proyecto de calidad de vida y promover su inclusión como ciudadanos de pleno derecho, como reza la Misión del Movimiento Asociativo FE-APS Confederación Española de Organizaciones en favor de las Personas con Discapacidad Intelectual al que pertenecemos", finalizó Lucio Gómez.



Un momento de la reunión.

Lonja Agropecuaria La Mancha-Albacete

Semana 21 Cotizaciones 26-Mayo-2011 Precios indicativos

| | Euros/Kg. | Diferencia |
|--|---------------|------------|
| OVINO MANCHEGO: | | |
| Hasta 10,1 Kg. | 3,61-3,67 | = |
| Corderos de 10,5 a 15 Kg. | 3,64-3,70 | = |
| Corderos de 15,1 a 19 Kg. | 3,16-3,22 | = |
| Corderos de 19,1 a 23 Kg. | 2,98-3,04 | = |
| Corderos de 23,1 a 25,4 Kg. | 2,95-3,01 | = |
| Corderos de 25,5 a 28 Kg. | 2,92-2,98 | = |
| Corderos de 28,1 a 34 Kg. | 2,62-2,68 | = |
| Corderos de más de 34 Kg. | 2,23-2,29 | = |
| OVEJA: | | |
| Extra | 0,60 | = |
| Primera | s/c | |
| Segunda | s/c | |
| Precio/Tm. | | |
| Lana entrefina corriente..... | 500,00-750,00 | = |
| Leche: (Con ordeño mecánico y tanque de frío) | | |
| Precio/Tm. | | |
| Por grasa (+/- bonificaciones) | | |
| Leche de oveja con D.O. | 9,16-9,34 | = |
| Restos leche de oveja | 6,48-6,63 | ≠/≠ |
| Leche de cabra | 6,05-6,38 | = |
| Por extracto seco útil (E.S.U.=grasa+proteína) Ptas/Ud | | |
| CEREALES: | | |
| Precio/Tm. | | |
| Cebadas para cervecería (Maltería) | | |
| Cebadas-pienseo de más de 62 Kg./hl. | 192,00-202,00 | -2 |
| Cebadas-pienseo de menos de 62 Kg./hl. | 190,00-196,00 | -2 |
| Trigos duros: | | |
| De fuerza | 262,00-268,00 | = |
| De media fuerza | 233,00-239,00 | = |
| Extensibles: | | |
| Panificables | 227,00-233,00 | = |
| Chamorro | 252,00-258,00 | = |
| Forrajeros | 214,00-220,00 | = |
| Avena - Rubia/Blanca | 211,00-208,00 | ≠/≠ |
| Centeno | 186,00-192,00 | = |
| Triticales | 190,00-196,00 | = |
| Maíz secadero | 236,00 | +2 |
| LEGUMINOSAS Y OLEAGINOSAS: | | |
| Precio/Tm. | | |
| Yeros (20% máximo impurezas) | 183,00-189,00 | = |
| Veza grano (10% máximo impurezas) | 222,00-228,00 | = |
| Guisantes | 202,00-208,00 | = |
| Alfalfa rama campo 1ª | 143,00 | = |
| Alfalfa rama campo 2ª | 130,00 | = |
| PORCINO: | | |
| Precio/Tm. | | |
| Selecto | 1,49 | -0,02 |
| Normal | 1,46 | -0,02 |
| Graso | 1,43 | -0,02 |
| Cerdas desvieje | 0,65 | -0,03 |
| Lechón de 20 Kg. (euros unidad) | 35,00 | -2 |
| CONEJOS: | | |
| Precio/Tm. | | |
| Conejo joven de 1,8 a 2,2 Kg. | 1,81-1,87 | = |
| VINOS | | |
| Euros/Hgado. | | |
| Diferencia | | |
| Blancos de fermentación tradicional | s/c | |
| Blancos de fermentación controlada | s/c | |
| Blancos Monovarietal Macabeo | s/c | |
| Rosados de fermentación tradicional | s/c | |
| Rosados de fermentación controlada | s/c | |
| Tintos Monovarietal Cencibel | s/c | |
| Monovarietal Merlot | s/c | |
| Monovarietal Cabernet | s/c | |
| Tintos Monovarietal Shyrach | s/c | |
| Monovarietal Monastrel | s/c | |
| Monovarietal Gamacha | s/c | |
| Tinto: | | |
| Directo | s/c | |
| Doble pasta | s/c | |
| MOSTO AZUFRAO BLANCO | | |
| s/c | | |
| MOSTO AZUFRAO TINTO | | |
| s/c | | |

807 42 99 46 CONTESTADOR AUTOMÁTICO
Cotizaciones - Precios por sectores y productos -
Comentarios y previsiones del mercado
(Coste máx.: 1.09 €/min, red fija - 1.50 €/min, red móvil)
STA Apdo. 3439 - 02080 Madrid

PATROCINADA POR:
CAJA RURAL
DE ALBACETE



Albacete Balompié - Temporada 10/11

Liga Adelante 2ª División - Jornada 40



Tocando fondo

Nueva derrota del Alba en el Carlos Belmonte ante el Tenerife en el duelo de grandes fracasados de la temporada, 1-2

Albacete: Miguel, Kike, Baró, Tarantino, Cherfa (A. López, m.68), Pina, Verza, Miguel Núñez (De Lerma, m. 79), Adriá, Calle (Sousa, m.57) y Tato.

Tenerife: Sergio Aragoneses, Marc Bertrán, Ayoze, D. Prieto, Bellvis, Iriome (Germán, m.76), Moreno, Kitoko, Omar, Julio Álvarez y Nino.

Goles: 0-1, m.30: Nino, de penalti. 1-1, m.41: Tato. 1-2, m.76: Julio Álvarez.

Árbitro: Bernabé García (Colegio Murciano). Mostró cartulinas amarillas a los locales Miguel Nú-

ñez y Verza y a los visitantes David Prieto, Iriome.

La competición obliga a que determinadas partidos se disputen a pesar de que no tengan ningún sentido. La antepenúltima jornada de liga deparó un duelo descafeinado, sin tensión, intensidad, interés, espectáculo ni morbo. Nada de nada. Alba y Tenerife, dos históricos de nuestro fútbol en el último cuarto de siglo, jugaron un encuentro intrascendente en el Carlos Belmonte, en el que la victoria cayó del lado del menos malo. El

cuadro blanquiazul ganó 1-2, en un choque que no pasará a la historia de ninguno de los dos equipos.

Con los canteranos disputando la fase de ascenso a Segunda B (¿?), el once titular del Alba recuperó a algunos jugadores de la primera plantilla que ya tenían la cabeza en otra cosa. Que jugasen Verza, Calle o Cherfa solamente sirvió para que los poco más de 1.600 espectadores se desahogaran con gritos desde la grada por la pésima temporada ofrecida.

A la media hora el Tenerife, casi sin esfuerzo, se adelantó en el marcador. Un centro por la derecha a la cabeza de Nino acabó en penalti por empujón de Núñez al delantero, que transformó la pena máxima. La misma historia de siempre. El equipo de Mario Simón intentó reaccionar, aunque la situación pesó como una losa sobre los jugadores locales. Aún así, tras un robo en el centro y pase en profundidad de Núñez a Tato, el murciano colocó el empate antes del descanso. Lo mejor del Alba en toda la tarde fue la estética del tanto de Tato, superando de vaselina la salida de Aragoneses.

La segunda mitad transcurrió con la misma tónica



Cherfa.

de partido amistoso de pretemporada y con una apatía más que preocupante en los locales, engarrotados y superados por la situación. El Tenerife jugó a lo suyo, esperando que la mayor calidad de sus hombres decantara el encuentro. Hubo que esperar al último cuarto de hora para que los tinerfeños encarrilaran el choque. En un preciso contraataque, Omar, Nino y Julio Álvarez desarbolaron a la defensa manchega.

Julio Álvarez puso un balón pegadito al poste desde fuera del área con una bonita rosca que superó a Miguel.

De ahí al final, abucheos para los locales y desfile de los pocos aficionados antes de que concluyese el partido. El pitido final acabó con el calvario del Alba en un desangelado escenario. Y aún habrá que volver al Carlos Belmonte en quince días para continuar la pesadilla.

Román Escudero



Así va la liga

Liga Adelante - 2ª División

Resultados

Próxima jornada

| | | |
|--------------|-----|--------------|
| Granada | 3-0 | Villarreal B |
| Recreativo | 0-0 | Alcorcón |
| Betis | 3-1 | Huesca |
| Valladolid | 1-0 | Gimnástico |
| Albacete | 1-2 | Tenerife |
| Ponferradina | 3-0 | Córdoba |
| Las Palmas | 0-0 | Numancia |
| Girona | 0-2 | Barcelona B |
| Salamanca | 2-0 | Cartagena |
| Rayo | 3-0 | Jerez |
| Celta | 2-2 | Elche |

| | | |
|--------------|---|--------------|
| Granada | - | Elche |
| Villarreal B | - | Recreativo |
| Alcorcón | - | Betis |
| Huesca | - | Valladolid |
| Gimnástico | - | Albacete |
| Tenerife | - | Ponferradina |
| Córdoba | - | Las Palmas |
| Numancia | - | Girona |
| Barcelona B | - | Salamanca |
| Cartagena | - | Rayo |
| Jerez | - | Celta |

| | J. | EN CASA | | | FUERA | | | GOLES | | Pts. |
|-------------------|----|---------|----|----|-------|----|----|-------|----|------|
| | | G. | E. | P. | G. | E. | P. | F. | C. | |
| 1.- Betis | 40 | 16 | 2 | 2 | 8 | 5 | 7 | 80 | 40 | 79 |
| 2.- Rayo | 40 | 13 | 4 | 3 | 9 | 6 | 5 | 67 | 43 | 76 |
| 3.- Granada | 40 | 15 | 3 | 2 | 3 | 9 | 8 | 68 | 44 | 66 |
| 4.- Barcelona B | 40 | 11 | 4 | 5 | 7 | 7 | 6 | 77 | 59 | 65 |
| 5.- Elche | 40 | 11 | 6 | 3 | 6 | 8 | 6 | 48 | 38 | 65 |
| 6.- Celta | 40 | 8 | 6 | 6 | 8 | 10 | 2 | 58 | 41 | 64 |
| 7.- Valladolid | 40 | 14 | 3 | 3 | 4 | 6 | 10 | 63 | 50 | 63 |
| 8.- Alcorcón | 40 | 14 | 2 | 4 | 3 | 4 | 13 | 54 | 47 | 57 |
| 9.- Xerez | 40 | 9 | 5 | 6 | 7 | 4 | 9 | 57 | 59 | 57 |
| 10.- Cartagena | 40 | 11 | 4 | 5 | 5 | 4 | 11 | 46 | 56 | 56 |
| 11.- Recreativo | 40 | 7 | 9 | 4 | 5 | 10 | 5 | 44 | 35 | 55 |
| 12.- Girona | 40 | 10 | 6 | 4 | 4 | 6 | 10 | 56 | 51 | 54 |
| 13.- Numancia | 40 | 12 | 2 | 6 | 4 | 3 | 13 | 59 | 61 | 53 |
| 14.- Huesca | 40 | 6 | 11 | 3 | 6 | 5 | 9 | 37 | 42 | 52 |
| 15.- Las Palmas | 40 | 9 | 9 | 2 | 3 | 6 | 11 | 55 | 69 | 51 |
| 16.- Córdoba | 40 | 7 | 9 | 4 | 5 | 4 | 11 | 55 | 61 | 49 |
| 17.- Villarreal B | 40 | 7 | 3 | 10 | 7 | 3 | 10 | 40 | 61 | 48 |
| 18.- Gimnástico | 40 | 7 | 8 | 5 | 4 | 4 | 12 | 34 | 43 | 45 |
| 19.- Salamanca | 40 | 7 | 5 | 8 | 6 | 1 | 13 | 43 | 61 | 45 |
| 20.- Tenerife | 40 | 6 | 5 | 9 | 3 | 5 | 12 | 41 | 64 | 37 |
| 21.- Ponferradina | 40 | 4 | 9 | 7 | 1 | 8 | 11 | 34 | 61 | 32 |
| 22.- Albacete | 40 | 4 | 7 | 9 | 2 | 4 | 14 | 31 | 61 | 29 |

Próximos rivales

Viaje a Tarragona y visita del Huesca

El Nástic de Tarragona se jugará la vida ante el Albacete en la penúltima jornada de liga. El Alba actuará como juez en el Nou Estadi ante el conjunto catalán, que pelea por evitar el

cuarto billete a Segunda B, aún en juego.

El Albacete Balompié se despedirá oficialmente de la Segunda División recibiendo al Huesca en el Carlos Belmonte. El rival, salvado

hace jornadas, representa el ejemplo de lo que debió ser siempre el Alba, un conjunto modesto pero bien administrado que compite dignamente en la Liga de Fútbol Profesional.

31 de mayo: "Castilla-La Mancha, una región hecha realidad"

María Isbert, a título póstumo; la Semana de la Música Religiosa de Cuenca y Clara Sánchez, Medallas de Oro

El martes, 31 de mayo, se celebrará el Día de la Región, con el lema "Castilla-La Mancha, una región hecha realidad".

El Gobierno de Castilla-La Mancha ha organizado, para conmemorar esta celebración, un acto institucional sencillo en el que, como es habitual, se reconocerá y distinguirá

a personas y colectivos de diversos ámbitos por su aportación al desarrollo de la región.

Así, en el acto, que tendrá lugar en el Teatro Rojas de la capital regional, se concederán tres Medallas de Oro; se nombrarán a dos Hijos Predilectos y otros tantos Hijos Adoptivos; y se otorgarán doce Placas al



Autoridades y premiados, en el acto institucional de 2010.

Mérito Regional. Recibirá la Medalla

de Oro, a título póstumo, la actriz **María Isbert**, fallecida hace algo más de un mes en la localidad albaceteña de Villarrobledo, a los 94 años. Con una filmografía de más de 200 películas, participó en títulos tan importantes para el cine español como "Amanece, que no es poco", del director albaceteño **José Luis Cuerda**.

La actriz, hija del famoso actor **José Isbert**, tenía especial vinculación con la provincia de Albacete. Su madre era natural de Tarazona de la Mancha, y junto a ella, y a su padre, depositaron sus restos. Sus hijos recogerán la Medalla

de Oro.

También recibirá Medalla de Oro la **Semana de Música Religiosa de Cuenca**, por ser uno de los festivales de música sacra más importantes y antiguos de España, y por combinar "de forma magistral" las piezas antiguas con las contemporáneas. La Semana de Música Religiosa de Cuenca cumple, este año, su 50 edición.

La última Medalla de Oro otorgada recaerá en la escritora guadalajareña **Clara Sánchez**, ganadora del Premio Nadal en 2010, por su calidad y trayectoria literaria, y por su compromiso social

Distinciones en el Día de la Región

Medallas de Oro

- ↳ María Isbert (a título póstumo).
- ↳ Semana de Música Religiosa de Cuenca.
- ↳ Clara Sánchez.

Hijos Predilectos

- ↳ Antonio Herrera.
- ↳ Jesús Bárcenas.

Hijos adoptivos

- ↳ Eduardo Ladrón de Guevara.
- ↳ Jaime Colomina (a título póstumo).

Placas al Mérito Regional

- ↳ Asociación de Familiares y Enfermos de Parkinson de Villarrobledo.
- ↳ Consejo de Consumidores y Usuarios de Castilla-La Mancha.
- ↳ Trabajadores de los Servicios So-

ciales.

- ↳ Servicio de transporte aéreo del Sescam.

↳ Carmen Cabellos y Miguel Pereira, fundadores de la Asociación del Daño Cerebral Adquirido de Castilla-La Mancha.

↳ Equipo técnico y voluntario del programa Encuentro y Acogida Siloé de Cáritas de Ciudad Real.

↳ Asociación Cité Soleil, de Cuenca.

↳ Centro de Empleo Proyecto Labor de Guadalajara.

↳ Cooperativa vinícola Baco, de Alcazar de San Juan.

↳ Ramón Alfonso Sánchez León, ingeniero toledano.

↳ Joma, empresa toledana de prendas deportivas.

↳ Asociación Guada Acoge.



TOBARRA

"Tierra de Pasión"

31 de Mayo Día de la Región 2011

demostrado en cuestiones importantes para el desarrollo de la región.

Hijos predilectos

Además, como Hijos Predilectos, serán condecorados el cronista e historiador **Antonio Herrera**, por su intachable compromiso con la promoción turística de Guadalajara y por dar a conocer cada detalle de la provincia alcarreña a través de sus múltiples publicaciones; y **Jesús Bárcenas**, por su labor comprometida dentro del movimiento empresarial regional y nacional y por ser un ejemplo de interlocución efectiva en los procesos de negociación.

El guionista de la conocida serie de televisión de Tve, "Cuén-

tame como pasó" y vinculado al municipio albaceteño de Tobarra, **Eduardo La-drón de Guevara**, será proclamado Hijo Adoptivo de Castilla-La Mancha, por su talento literario y audiovisual y por ser artífice del éxito de muchas de las series televisivas en las que ha participado.

A título póstumo, el Gobierno regional concederá su distinción de Hijo Adoptivo al sacerdote **Jaime Colomina**, por su contribución a que el patrimonio documental toledano haya sido mejor conservado y más difundido. Colomina fue miembro de la Academia de Bellas Artes y Ciencias Históricas, Canónigo de la Catedral, la Biblioteca Pastoral y profesor del Seminario y autor de numerosas



María Isbert.

publicaciones.

Entre las doce Placas al Mérito Regional que serán otorgadas por el Gobierno de Castilla-La Mancha

están la **Asociación de Familiares y Enfermos de Parkinson de Villarrobledo**; el **Consejo de Consumidores y Usuarios de la re-**

gión; los **trabajadores de los Servicios Sociales**; y el **servicio de transporte aéreo del Servicio de Salud de Castilla-La Mancha**.





Entrevista

Sinforiano Montes

Alcalde de Montealegre del Castillo

"En Montealegre tenemos el yacimiento ibérico más importante de España"

Como señala el alcalde de Montealegre del Castillo, Sinforiano Montes, el Estado de las Autonomías sirvió para acercar los servicios, que se descentralizaron, a los ciudadanos, a través de la Junta, la Diputación y los ayuntamientos.

Crónica: El 31 de mayo se celebra el Día de Castilla-La Mancha, fecha en la que se celebra el Estado de las Autonomías. ¿Qué supuso este hecho, en las administraciones más pequeñas, como los ayuntamientos?

Sinforiano Montes: El Estado de las Autonomías sirvió para descentralizar todos los servicios. Ahora, están más cerca de los ciudadanos. Hay que tener en cuenta que el ayuntamiento es la administración más cercana para los ciudadanos.

C.: ¿Qué papel juegan la Administración autonómica y la Diputación Provincial?

S.M.: La Diputación Provincial viene a ser el Ayuntamiento de los ayuntamientos, y presta una ayuda muy directa en gestiones y conoce mejor las necesidades de los municipios de la provincia. Tam-

bién es muy relevante el papel de la Junta de Comunidades de Castilla-La Mancha. Por ejemplo, cuando se creó el polígono industrial en Montealegre del Castillo, el Gobierno regional dio ayudas y subvenciones para que los empresarios compraran parcelas, mediante un convenio entre Ayuntamiento y Junta.

C.: ¿Cómo está afectando la crisis económica en Montealegre del Castillo?

S.M.: En Montealegre, aunque llevamos varios años de crisis, no se ha notado demasiado, hasta hace algo más de un mes. Las empresas han visto cómo, estos últimos días, bajan su número de pedidos y aumentan las devoluciones.

Pero éste es un pueblo de gente que es muy sencilla, y muy trabajadora y emprendedora. Aún queda crisis por pasar, pero yo



creo que, no en mucho tiempo, iremos hacia arriba. Los españoles somos capaces de eso, y los habitantes de Montealegre, todavía más.

Turismos

C.: ¿Qué recursos turísticos ofrece Montealegre del Castillo?

S.M.: Entre los principales atractivos del munic-

pio está el yacimiento ibérico, que es el más importante de España, el del Llano de la Consolación. Se encontraron más de 500 sepulturas de arte ibérico que están repartidas por casi todo el mundo, aunque la mayoría, 312, se encuentran en el Museo Arqueológico Nacional.

Además, tenemos restaurantes y bares donde se sirven platos típicos man-

chegos que atraen a muchos turistas, como el gazpacho manchego y los arroces, que aquí los hacemos al estilo valenciano, por la cercanía de nuestro municipio a esta comunidad.

Y en las fiestas de Montealegre, el 15 de agosto, nuestra población, de 2.300 habitantes, pasa a ser de más de 7.000, entre turistas de localidades cercanas y familiares y amigos.

Alicia Cobo

**31 de mayo
Día de la Región
2011**

**Arqueología
Cultura
Paisajes naturales
Tradiciones
Fiestas patronales**

Montealegre del Castillo

31 de mayo DÍA DE CASTILLA-LA MANCHA

Una Región con voluntad de seguir avanzando



Sesiones en directo desde la web



CORTES DE
CASTILLA-LA MANCHA
www.cortesclm.es

VIII GP CAMIÓN DE LAS NACIONES



FIA
EUROPEAN
TRUCK RACING
CHAMPIONSHIP

www.camiongp.com



Open de España
de prototipos

CER
COPA DE ESPAÑA RESISTENCIA



CIRCUITO DE ALBACETE 4 Y 5 DE JUNIO DE 2011

CCM Activa 902 405 902 www.ccm.es

Precios entradas fin de semana

General (Pelouse, zonas A y B) y tribunas recta (Nº1, 2, 3, 4 y 5): 25€

Tribunas Nº6 y Nº7: 30€ (Precio Único. No es válido acceder con entrada infantil)

Infantil (De 9 hasta 16 años, acompañados y con D.N.I.): 10€
(menores de 8 años, gratis)

(IVA incluido)

tm
transporte
mundial

autopista



**TE LLEVAMOS GRATIS AL CIRCUITO, DOMINGO 5 DE JUNIO, SALIDA DESDE LA AVDA. DE LA ESTACIÓN.
(Delegación de Educación y Ciencia) a partir de las 08,30 h.**

Victoria de BMW Motorrad Francia 99, en el Circuito

Los vencedores de las 8 Horas Nocturnas de Albacete completaron 306 vueltas

Como diría cierto piloto español del mundial que brilló allá por la década de los noventa, "vence el que resiste", y así ocurrió en esta segunda carrera del mundial de resistencia de motos que tuvo lugar en el Circuito de Albacete y que concluyó a las dos de la madrugada, tras ocho horas intensas de carrera sin freno por la victoria que, a pesar de lo que se piense, no es suficiente con terminar la prueba; todos quieren ganarla.

Y así lo hicieron los dos pilotos que finalmente llevaron a la BMW número 99 de la delegación francesa con **Gimbert** y **Nigon**, completando 306 vueltas, a lo más alto del podio tras ocho horas

que, salvo pequeños momentos que coincidían con sus paradas para los relevos, cambio de neumáticos y repostaje, lideraron de principio a fin manteniendo a sus rivales a distancia y realizando, como se dijo en la rueda de prensa posterior a la carrera, una carrera perfecta, sin caídas, sin problemas y funcionando todo bien.

Los segundos en el cajón, para la alegría de la afición española, fueron los del GMT 94 **Ipone** (Yamaha) que, con **David Checa**, **Kenny Foray** y **Lagrive**, entraron a poco más de treinta y un segundos de diferencia de los vencedores. Una cifra, se puede decir, no muy amplia si se tiene en cuenta que, en ocho ho-

ras, pueden ocurrir muchas cosas.

Para cerrar el podium, los del Suzuki SERT, con **Philippe**, **Freddy Foray** y **Sakay**, terminaron terceros, a una vuelta de los primeros, en una carrera que no se sabe si podían haber ganado de no ser por un problema en uno de las paradas en box, más una sanción de "stop and go" que sufrieron en la cuarta hora y dos salidas de pista del propio **Philippe**.

Equipo español

El mejor equipo español fue el **Folch Endurance** que, con **Ribalta-Valcaneras-Rita**, terminaron en una buena sexta posición aun-



Un piloto en boxes.

que estuvieran peleando por acabar más arriba. El **Rodi Circuit Alcarrás** acabó en la decimoquinta posición, con **Solá-Moreno-Martínez**, octavo de entre los de Superstock. Los de **Álvaro Molina**, **BMW MAS**, y el **Suzuki P&RF Anortec** no terminaron por avería.

Para la clasificación de Superstock, los primeros (séptimos en carrera) fueron los alemanes de **BMW**, **Van-Zon**

Boeing Motorsport que, con **Daemen-Fastre-Filla**, se llevaron el primer puesto, quedando segundos los franceses de Suzuki del equipo **Team Motors Events** con **Gines-Bocquet-Humeau**; y en el tercer peldaño del podio, dos españoles que militan en el **Team No Limits** italiano: **Víctor Casas** y **Arturo Tizón** que, con **Aldrovandi**, hicieron terceros en esta categoría.



Oportunidades
laborales para personas
con discapacidad

tfn: 967 25 42 52 / Fax: 967 25 46 84

info@fundacionasla.com



Dependiente de ASPRONA



Guía Cultural

CONCEJALÍA DE CULTURA

AYUNTAMIENTO DE ALBACETE
Gobierno para las personas

PRESENTADA POR

El Oeste

El Oeste Hogar - Rosario, 16. - www.eloeste.hogar.com
Tel. 967 24 20 12 - 967 24 15 50 ALBACETE

EXPOSICIONES

- **Colección Internacional de Arte Popular**
- Basada en la Colección de Arte Popular de **Ramírez de Lucas**. En el **Museo Municipal**. Permanente.
- **Trajes Taurinos de figuras albaceteñas**
- Exposición de 16 trajes taurinos de figuras albaceteñas del toreo. Pionera en la ciudad. Recorrido en el tiempo desde el siglo pasado hasta nuestros días. En la **Estación de AVE**. Hasta el 31 de mayo.
- **Bienvenidos a "Celtiberia"**
- Exposición de Kike Chumillas. En el **Museo Municipal**. Hasta el seis de junio.
- **"Colores"**
- Exposición Julio González Parra, muestra sus últimos trabajos como pintor. En el **Castillo de Alcalá del Júcar**. Hasta el seis de junio.

CONVOCATORIAS

- **Molino de Viento "La Bella Quiteria"**
- **Amparo Gadivía**, en memoria de su esposo, **Enrique García Solana**, y de su hijo, **Enrique García-Solana Gadivía**,



Molino de Viento "La Bella Quiteria".

ha convocado el XXXVI Concurso Literario del **Molino de Viento "La Bella Quiteria"**, en las modalidades de prosa y verso. Los interesados en participar tienen hasta el 31 de mayo para presentar sus trabajos, de tema libre y escritos en lengua castellana. Las obras, por el sistema de plicas, se remitirán a la siguiente dirección: Propietarios del Molino de la Bella Quiteria. Calle Mayor, 8. 02612, Munera. Albacete.

CONCURSOS

- **Certamen de relatos breves**
- Amusyd convoca este certamen de relatos breves cuyo tema es libre y en el que podrán concursar todas las mujeres de la región mayores de 18 años. Hasta el 16 de junio.

OTROS EVENTOS

- **Circuito Radio Control**
- En el centro comercial Los Llanos. Los lunes, jueves, viernes y sábados, circuito de radio control con coches teledirigidos. Participación gratuita para todos los miembros de la familia. Hasta el 31 de mayo.
- **Visitas guiadas al Jardín Botánico**
- Se incorporan a su programación de actividades la degustación de plantas medicinales. Todos los domingos de 11 a 14 horas.

CINE

- **Filmoteca de Albacete:**
"La mosquitera"
- Una anciana enferma de Alzheimer, una pareja en crisis, cuyos miembros viven atrapados en un mundo de culpabilidad y sentimientos enfrentados. Entre su fuego cruzado, está Lluís, un adolescente refugiado en un silencio que se rebela contra el mundo de adultos.



Vida universitaria

Prestigiosos investigadores participarán en unas jornadas en la Universidad

La Facultad de Medicina expondrá una muestra de fotografía científica sobre investigación básica y clínica



Facultad de Medicina.

La Facultad de Medicina de Albacete celebrará, el 15 y el 16 de junio, las VIII Jornadas de Jóvenes Investigadores del campus biosanitario de la ciudad.

Esta nueva edición contará con la participación de figuras de relevado prestigio científico, como **Walter Stühmer**, director de Biología Molecular de Señales Neuronales del Instituto Max Planck de Gotingen (Alemania) y colaborador del premio Nobel de Medicina en 1991; **Mara Dierssen Sotos**, reconocida investigadora española por sus trabajos sobre el síndrome de Down; y **Constantino Sotelo**, investigador famoso por sus estudios sobre el desarrollo del sistema nervioso.

Como en ediciones anteriores, la Universidad de Castilla-La Mancha colabora y patrocina este evento, organizado por la Asociación de Jóvenes Investigadores de Albacete, con la finalidad de que becarios pre y post doctorales y facultativos del campus biosanitario, así como de otros centros regionales y nacionales, den a conocer en este foro sus trabajos de investigación para su valoración y discusión.

Las jornadas contarán con mesas redondas, ponencias y simposios; la conferencia inaugural, titulada "Un canal de potasio involucrado en el cáncer", la impartirá Stühmer.

Se desarrollarán otras actividades paralelas, como una visita al Museo de la Cuchillería, un taller de risoterapia y una recepción en la Cámara de Comercio e Industria de Albacete.

Además, se ha convocado para esta edición un concurso de fotografía científica de tema libre relacionada con la investigación básica o clínica, con el objetivo de acercar la ciencia a los ciudadanos mediante una visión artística y estética. Las fotografías estarán expuestas en el vestíbulo de la Facultad de Medicina durante los meses de junio y julio.

Asimismo se volverá a fomentar la participación externa facilitando el alojamiento de los miembros noveles, que trabajan fuera de Albacete, a través del programa "Becario Solidario" y las ayudas "Consolidar".

Albaproa s.l.

Asesoría laboral, fiscal y contable
AL SERVICIO DE LA PEQUEÑA Y MEDIANA EMPRESA

ALBACETE. Avda. de España, 35. - Tel. 967 22 61 62 - Fax: 967 50 41 40

Los Números de la Suerte



VIERNES 20 DE MAYO

Números:
10, 14, 20, 25 y 42
Estrellas
8 y 11

lotería nacional

JUEVES 26 DE MAYO

Primero: **25.446**
Segundo: **50.638**
Reintegros:
6, 7 y 9

SÁBADO 21 DE MAYO

Primero: **50.369**
Segundo: **76.379**
Reintegros:
5, 7 y 9

lotería primitiva

Jueves 26

9, 21, 24, 31, 33, 34 (32)
Reintegro: 8

Sábado 21

11, 19, 23, 35, 47, 48 (37)
Reintegro: 8

GORDO DE LA PRIMITIVA

Domingo 22

1, 3, 7, 15, 28

Número clave: 6

Bono Loto

Lunes 23

12, 29, 31, 36, 37 y 40 (26)
Reintegro: 1

Martes 24

13, 19, 21, 27, 30 y 47 (34)
Reintegro: 2

Miércoles 25

20, 23, 34, 40, 47 y 49 (37)
Reintegro: 6

Viernes 20

8, 9, 14, 18, 22 y 38 (24)
Reintegro: 2

ONCE

Lunes 23:

82.427

Martes 24:

19.746

Miércoles 25:

20.624

Jueves 26:

79.681

Viernes 20:

11.774

Domingo 22:

19.209



Jueves 12

4, 6, 13, 16, 27, 29 y 37
Reintegro: 0

Domingo 8

1, 2, 13, 24, 32, 34 y 36
Reintegro: 5

FARMACIAS

| | |
|----|---|
| 28 | Lara Tejedor. José de Carvajal, 20 (frente aparcamiento de Eroski) Cuervas- Mons. Teodoro Camino, 27 (junto a Escolapios) Fernández López, M.P. Gabriel Ciscar, 19 Farmacia Avenida. Avenida de España, 21 |
| 29 | López Torres Hidalgo. Carmen, 27 Baena Jiménez. San Antonio, 34 (frente Hotel Europa) Molina. Feria, 63 (frente a plaza de toros) Farmacia Avenida. Avenida de España, 21 |
| 30 | Rueda Guzmán. Octavio Cuartero, 21 (esquina Rosario, 69) Blanco García. Alcalde Conangla, 90 (junto a Eroski) Guardiola Flores. Quevedo, 50 (barrio del Pilar) Rodríguez Moreno. María Marín, 58 |
| 31 | Farmacia San Pablo. Santiago Rusiñol, 43 (barrio San Pablo) Farmacia Los Arcos. Pasaje Bella Dorotea, 2 (Circunvalación esquina con calle Refranes) F. Lozano. Tesifonte Gallego, 13 Farmacia Roldán- Fernández Hermanos Falcó, 36 (frente Hospital General) |
| 1 | Pilar Medrano. Paseo Circunvalación, 98 (zona Carrefour) Farmacia Circunvalación. Circunvalación, 86- Emilia Andrés Cifuentes Farmacia Avenida. Avenida de España, 21 García- Casarrubios Jiménez. Ntra. Señora de Cubas, 5 (frente SEPECAM Parque Lineal) |
| 2 | Farmacia Roldán- Fernández. Hermanos Falcó, 36 (frente Hospital General) Callejo. Hermanos Falcó, 27 (cerca de Hospital General) Consuelo López. Miguel Servet, 25, plaza El Pelibayo (barrio San Pablo) F. Lozano. Tesifonte Gallego, 13 |
| 3 | Ramírez Abad. Federico García Lorca, 15 (junto a Estación de Autobuses) Molina Cifuentes. Paseo Circunvalación, 111 (junto Bar Daniel) García Cifo. Hermanos Giménez, 6 (junto a la Puerta de Hierros de la Feria) Delgado Valcárcel. Plaza Carretas, 11 |
| 4 | Farmacia Santa Cruz. Cruz, 37 Baena Jiménez. San Antonio, 34 (frente Hotel Europa) Carvajal De Lara. Pérez Pastor, 11 Farmacia Roldán- Fernández Hermanos Falcó, 36 (frente Hospital General) |
| 5 | Fernández Novoa. Zapateros, 10 Lara Tejedor. José de Carvajal, 20 (frente aparcamiento de Eroski) Alcántara Serra. A. Benavente, 40 (Circunvalación- frente Recinto Ferial) Candel Navarro. Rosario, 103 |

Farmacias de Guardia (a partir de las 21:30 horas)

| | |
|----|--|
| 28 | Lara Tejedor. José de Carvajal, 20 (frente aparcamiento de Eroski) Cuervas- Mons. Teodoro Camino, 27 (junto a Escolapios) Fernández López, M.P. Gabriel Ciscar, 19 |
| 29 | López Torres Hidalgo. Carmen, 27 Baena Jiménez. San Antonio, 34 (frente Hotel Europa) Molina. Feria, 63 (frente a plaza de toros) |
| 30 | Rueda Guzmán. Octavio Cuartero, 21 (esquina Rosario, 69) Blanco García. Alcalde Conangla, 90 (junto a Eroski) Guardiola Flores. Quevedo, 50 (barrio del Pilar) |
| 31 | Farmacia San Pablo. Santiago Rusiñol, 43 (barrio San Pablo) Farmacia Los Arcos. Pasaje Bella Dorotea, 2 (Circunvalación esquina con calle Refranes) F. Lozano. Tesifonte Gallego, 13 |
| 1 | Pilar Medrano. Paseo Circunvalación, 98 (zona Carrefour) Farmacia Circunvalación. Circunvalación, 86- Emilia Andrés Cifuentes Farmacia Avenida. Avenida de España, 21 |
| 2 | Farmacia Roldán- Fernández. Hermanos Falcó, 36 (frente Hospital General) Callejo. Hermanos Falcó, 27 (cerca de Hospital General) Consuelo López. Miguel Servet, 25, plaza El Pelibayo (barrio San Pablo) |
| 3 | Ramírez Abad. Federico García Lorca, 15 (junto a Estación de Autobuses) Molina Cifuentes. Paseo Circunvalación, 111 (junto Bar Daniel) García Cifo. Hermanos Giménez, 6 (junto a la Puerta de Hierros de la Feria) |
| 4 | Farmacia Santa Cruz. Cruz, 37 Carvajal De Lara. Pérez Pastor, 11 Sainz de Baranda. Simón Abril, 10 (frente al parque) |
| 5 | Fernández Novoa. Zapateros, 10 Lara Tejedor. José de Carvajal, 20 (frente aparcamiento Eroski) Alcántara Serra. A. Benavente, 40 (Circunvalación- frente Recinto Ferial) |

Los días de la semana

| EL SOL | | SANTORAL | LA LUNA | |
|--------|---------|---|---------|---------|
| Sale | Se pone | | Sale | Se pone |
| 4,49 | 19,35 | 28 Sáb. S. Justo, S. Germán, S Podio, S Félix, S Emilio, S. Eladio y Luciano, mrs. | 02,00 | 15,36 |
| 4,59 | 19,24 | 29 Dom. Stas Teodosia y Bona. Ss Maximino, Eleuterio y Alejandro, obs | 01,35 | 14,38 |
| 4,58 | 19,25 | 30 Lun. Día de Las Canarias. Ss Anastasio y Basilio, Sta Juana de Arco, San Fernando. | 02,57 | 16,36 |
| 4,57 | 19,26 | 31 Mar. Día de Castilla- La Mancha. La Visitación de la Virgen María. Sta Petronila. | 03,33 | 18,36 |

Nueva, en Géminis a las 21,04 horas. Por unos días remitirá, con vientos flojos del SE al NE, un temporal apacible, con cielo claro y calor creciente, al cual pondrá término la aparición de nublados fríos por los vientos del S, con aparato tempestuoso y algunas lluvias.

| | | | | |
|------|-------|---|-------|-------|
| 4,47 | 19,38 | 1 Mié. San Iñigo, patrón de Calatayud; San Pablo, San Simeón; Ntra. Señora de La Luz. | 04,15 | 19,34 |
| 4,55 | 19,28 | 2 Jue. Stas. Amelia y Blandina, patrona de las sirvientas; Ss. Marcelino, Pedro, Erasmo, ob.; Eugenio, Pp.; S. Alejandro, mr. | 05,59 | 20,28 |
| 4,47 | 19,39 | | 05,03 | 20,28 |
| 4,46 | 19,40 | 3 Vie. Stas. Paula y Oliva, vgs.; Santa Clotilde y San Claudio, mrs.; San Carlos. | 5,59 | 21,16 |
| 4,46 | 19,44 | 4 Sáb. San Nicanor, mr.; San Alejandro, Santa Saturnina, vg.; Santos Quirino y Optato, obs.; | 7,01 | 21,59 |

Teléfonos de interés

| | |
|--|--|
| ALBACETE | Hospital de Villarrobledo.....967 13 30 00 |
| Bomberos Sepel.....085 | LA RODA |
| Bomberos.....080 | Policia Municipal967 44 40 92 |
| Policia Nacional.....091 | Guardia Civil967 44 13 05 |
| Policia Municipal.....092 | Bomberos.....967 44 40 92 |
| Guardia Civil.....062 | Centro de Salud967 44 00 35 |
| Cruz Roja. Ambulancia967 21 90 12 | Cruz Roja967 44 05 64 |
| Información Refle.....902 24 02 02 | ALAMOSA |
| Estación de Autobuses.....967 21 60 12 | Bomberos.....967 34 00 80 |
| Protección Civil.....967 50 88 01 | Hospital General de Alamosa.....967 33 95 00 |
| HELLÍN | Hospital Vtra. S. Belén967 34 14 04 |
| Comisaría de Policía967 30 15 16 | Policia Municipal967 34 01 00 |
| Servicio Urgencia S. S.967 30 03 63 | Guardia Civil967 34 00 96 |
| Policia Municipal967 30 00 00 | Cruz Roja967 34 11 90 |
| Bomberos.....967 30 00 80 | |
| Cruz Roja967 30 08 80 | HOSPITALES DE ALBACETE |
| Hospital Comarcal967 30 95 00 | HOSPITAL GENERAL UNIV. de ALBACETE. Hermanos Falcó, s/n. - Tel. 967 59 71 00 - 967 21 43 63. HOSPITAL VIRGEN DEL PERPETUO SOCORRO. Seminario, 4. Tel. 967 59 77 99 |
| VILLARROBLEDO | CLINICAS DE ALBACETE |
| Policia Municipal967 14 04 00 | SANTA CRISTINA. Pérez Galdós, 3. - Tel. 967 22 33 00. |
| Comisaría de Policía967 14 15 16 | ROSARIO. Rosario, 102. - Tel. 967 22 18 54 - 967 22 18 54. |
| Guardia Civil967 14 01 27 | RECOLETAS. Pl. Madroña, 11. - Tel. 967 24 51 83 - 967 19 00 72. |
| Bomberos.....967 14 00 80 | |
| Cruz Roja967 14 35 00 | |

CENTRO DE RECONOCIMIENTO MEDICO PARA CONDUCTORES Y PERMISO DE ARMAS



José Isbert, 1
Tel. 967 21 19 29
02001 ALBACETE

CLINICA DENTAL RAFAEL PLA

Martínez Villena, 21
Tel. 967 21 78 23. ALBACETE



31 **MAYO**
DÍA DE LA
REGIÓN
CASTILLA-LA MANCHA
2011



*Castilla-La Mancha,
una región hecha realidad*



www.jccm.es