



Imagen de José María Barreda ante los escaños vacíos del Partido Popular, en la sesión de las Cortes regionales.

Patética y preconcebida espantá del Pp en las Cortes

Leandro Esteban forzó que le retiraran la palabra al llamar repetidamente "cobarde" a Barreda y los diputados del Pp se fueron sin decir qué piensan sobre la Ley del Agua

El Partido Popular de la región protagonizó un capítulo bochornoso durante el debate de la Ley del Agua de Castilla-La

Mancha, de cuyo contenido evitó opinar, al insultar Leandro Esteban a Barreda y provocar que le retiraran el uso de pa-

labra; una excusa perfecta para abandonar, la bancada del Pp, el Salón de Plenos.

(Págs. 2 y 3)

Se ampliará el Parque Aeronáutico y Logístico

La autovía de Los Llanos, que conectará Albacete con el Parque Aeronáutico, se licitará en marzo



Luis Miñano, José María Barreda y Carmen Oliver.

El Parque Aeronáutico y Logístico de Albacete ampliará su superficie, según anunció José María Barreda, "para facilitar la instalación de nuevas empresas". Actualmente, el parque dispone de 500.000 metros cuadrados, y casi la mitad están ocupados.

(Pág. 4)

Castilla-La Mancha, muy por encima de las plazas para mayores, en España y Europa

Matilde Valentín: "No seremos de las comunidades más ricas, pero a solidaridad no nos gana nadie"



Matilde Valentín.

Castilla-La Mancha cuenta con 6,39 plazas de residencias para la tercera edad por cada 100 personas mayores; una tasa que supera, en dos puntos, a la

media española y a países como Alemania y Reino Unido; triplica la de Murcia y duplica la de Valencia.

(Pág. 7)

Se podrá hacer botellón "cívico"; sin molestar, ensuciar ni dañar mobiliario

Las sanciones podrán ser sustituidas por medidas educativas y trabajos para la comunidad

La Ordenanza Cívica aprobada en el Ayuntamiento de Albacete permitirá hacer botellón, con algunas condiciones, como que no se perturbe el

derecho al descanso, sobre todo, por la noche, y no se ensucie el espacio público ni se deteriore el mobiliario urbano.

(Pág. 9)



Ramón Sotos.



Imagen de José María Barreda ante los escaños vacíos del Partido Popular, en la sesión de las Cortes regionales.

El Pleno de las Cortes de Castilla-La Mancha vivió uno de los capítulos más vergonzosos de los últimos tiempos. Se desarrolló durante el debate de la Proposición de Ley del Agua de Castilla-La Mancha, cuyo contenido, que fue defendido por el presidente regional, **José María Barreda**, recoge las reivindicaciones que en materia de agua contenía la reforma del Estatuto de Autonomía, que no salió adelante en el Congreso de los Diputados por la falta de apoyo del Partido Popular, que votó en contra.

Patética *espantá* del Pp en las Cortes regionales

Leandro Esteban forzó que le retiraran la palabra al llamar repetidamente “cobarde” a Barreda, y los diputados del Pp se fueron sin decir qué piensan sobre la Ley del Agua

El diputado del Partido Popular, **Leandro Esteban**, aprovechó su intervención en el Parlamento Autonómico para llamar “cobarde a quien diga que el Pp traicionó” a Castilla-La Mancha, en alusión a las palabras del propio Ba-

rreda. Ante este calificativo, el presidente de las Cortes regionales, **Francisco Pardo**, instó en varias ocasiones a Esteban a retirar el insulto. Y no sólo lo hizo, sino que lo reiteró repetidas veces, y acusó a la Presidencia de

“abuso de poder”. Como consecuencia “previsible”, Pardo retiró el uso de la palabra al diputado, lo que fue aprovechado para que toda la bancada el Pp abandonara el Salón de Plenos, y no explicar, de esta manera, su postura

sobre la Ley del Agua.

Estrategia preconcebida

Tras la retirada, José María Barreda subió a la tribuna y calificó de “deplorable” el comportamiento de la oposición; “esos sillones vacíos demuestran la ausencia de argumentos y la ausencia de razones del Pp, así como que esta actitud es una estrategia preconcebida para que la noticia sea ésta, y no que la presidenta del Pp regional, **María Dolores Cospedal**, no haya hablado de agua en Castilla-La



José María Barreda

Inversión histórica en infraestructuras hidráulicas

José María Barreda explicó que, desde que es presidente en Castilla-La Mancha, ha habido una inversión “histórica” en infraestructuras hidráulicas que ya han sido ejecutadas o están en ejecución. “679 millones de euros se han destinado a saneamiento y depuración de aguas; y a los regadíos, 174 millones de euros; un volumen al que, sumando también el abastecimiento, se sitúa en 2.000 millones de euros”, explicó el presidente.

Barreda recordó la reciente aprobación de la licitación de la segunda fase de la potabilizadora de la tubería de la

Llanura Manchega, con un presupuesto superior a los 35'3 millones de euros.

En este sentido, reconoció no concebir que a algunos dirigentes del Pp les pueda parecer bien la aceptación de un trasvase que a veces supera los 600 hectómetros cúbicos para todo tipo de uso, y lo comparen con la tubería de la Llanura Manchega, infraestructura “destinada para consumo humano que va directamente a los depósitos de distribución de pueblos y ciudades para garantizar que nunca más habrá escasez de agua”.

Mancha”, aseguró. “Es una estrategia, una cortina de humo, para que no se diga que Cospedal no defiende el agua de Castilla-La Mancha y que ni siquiera habla de ella”, añadió.

Conflicto territorial

Barreda explicó que él, como presidente de Castilla-La Mancha, no tiene ningún tipo de contradicción, ya que no se debe a otra cuestión que no sean los intereses de la región; “mientras que, en el caso de Cospedal, confluyen dos circunstancias: dirigente popular en la región y secretaria general del Pp; y cuando hay conflicto de territorios, siempre se pliega a los intereses de su partido y a los intereses de los que mandan en agua, que son los presidentes de Valencia y Murcia, Camps y Valcárcel”.

De hecho, la defensa de la postura del Grupo Parlamentario del Pp corrió a cargo de Leandro Esteban, pese a encontrarse presente la presi-

dentada de la formación. “Cada vez que hay un debate sobre el agua en sede parlamentaria, la señora Cospedal lo ha eludido”, señaló Barreda. “Así ha sido en el Parlamento Autonómico y en el Congreso de los Diputados, en el debate de la reforma del Estatuto de Autonomía, y en ese momento hubiese sido bueno e imprescindible, pero no se atrevió a hablar con luz y taquígrafos”, añadió.

“Lo que digo sobre el agua, lo he dicho muchas veces y lo seguiré diciendo todas las veces que sea necesario, y sería importante que, con la misma claridad con la que todos los ciudadanos de Castilla-La Mancha saben lo que pienso sobre el trasvase y sobre las necesidades de cuenca a cuenca, supiéramos qué piensa la señora Cospedal”, aseveró.

Consejo del Agua

El presidente aprovechó la ocasión, además, para advertir que el Gobierno de Castilla-La

Mancha no aceptará la intención que tiene el Gobierno de Murcia de intervenir en el Consejo de Agua de la cuenca del Tajo y participar como uno más en la elaboración del

plan de cuenca. “Es inaceptable; el Gobierno de Murcia no tiene nada que decir en la planificación y elaboración del Plan Hidrológico del Tajo”, manifestó. Del mismo modo,

explicó que no se va a considerar que las aguas del Tajo son también del Segura, porque “es aberrante desde el punto de vista medioambiental, geográfico y político”.

Esteban elude hablar de Valencia y Murcia

Concluido el Pleno de las Cortes regionales, el Partido Popular anunció que presentará un texto alternativo a la Proposición de Ley del Agua, cuando se abra el plazo de enmiendas. **Leandro Esteban** señaló que, con la elaboración de este texto, el Pp hablará de agua y explicará a los ciudadanos “con rotundidad” su manera de ver las cosas. “El Pp hará el esfuerzo de presentar un texto alternativo a la ley porque cree en Castilla-La Mancha y en su derecho a usar el agua de forma prioritaria, pero desde el respeto a la Constitución”, manifestó.

Preguntado por si está dispuesto a que Murcia y Valencia tengan voz y voto en la elaboración de los planes de Cuenca, Esteban

rehusó contestar, y señaló que a él no le “aburre” hablar de agua en la región, sino que lo que le “aburre es oír a un señor cansado decir que *rivus rivalis*”, en alusión a unas palabras de **José María Barreda**, cuando explicó que “la palabra rival viene de *rivus rivalis*, que significa *los que se disputaban el agua de una u otra orilla del río o del arroyo*”.



Leandro Esteban.

Esta iniciativa fue considerada por el portavoz del Psoe, **José Molina**, como un anuncio “improvisado que da la impresión que lo redactará el presidente de Murcia, **Ramón Luis Valcárcel**, porque los populares castellano-manchegos no se atreverán a decir nada en contra de lo que opine éste y el presidente valenciano, **Francisco Camps**”.

Contenido de la Ley del Agua

➤ Reserva estratégica de 4.000 hectómetros cúbicos.

➤ Cambio de las normas de explotación del Trasvase Tajo-Segura, por las que no se podrán autorizar trasvases sin la previa acreditación de que se han optimizado los recursos de la cuenca del Segura, por lo que deberán justificarse previamente las demandas hídricas.

➤ Mientras subsista el trasvase, Castilla-La Mancha participará con voz y voto en los órganos de decisión del Acueducto Tajo-Segura; se garantizará el caudal ecológico del Tajo además de una lámina estable y permanente en los embalses de cabecera del Tajo, que permita desarrollar actividades económicas.

➤ En demarcaciones hidrográficas en que coexisten más de una cuenca, es necesario que se delimiten correctamente las cuencas que conforman la demarcación, para evitar el uso injustificado de pozos de sequía; se establece que la ejecución y explotación de este tipo de sondeos por parte de Confederaciones Hidrográficas, incluso en situaciones excepcionales, requerirá un informe preceptivo de Castilla-La Mancha.

➤ Además, también se prioriza el abastecimiento. En concreto, en el ámbito del Júcar se aprobarán las normas de explotación que garanticen el abastecimiento.

Camps y Valcárcel reivindican estar en los órganos de decisión de la cuenca del Tajo

Los presidentes de Murcia, **Ramón Luis Valcárcel**, y de Valencia, **Francisco Campa**, volvieron a reivindicar su “derecho y obligación” a estar presentes en los órganos de decisión sobre la cuenca del Tajo, y advirtieron que seguirán “al frente” de los defensores de los derechos de quienes están representando, por lo que no da-

rán “ni un paso atrás”.

En referencia a la toma en consideración, en el Pleno de las Cortes de Castilla-La Mancha, de la Proposición de Ley del Agua de Castilla-La Mancha, Valcárcel manifestó que “esto es España, el Tajo es un río español y la Constitución dice que esos recursos son de todos los españoles”.



Francisco Camps y Ramón Luis Valcárcel.



Luis Miñano, José María Barreda y Carmen Oliver.

El presidente de Castilla-La Mancha, **José María Barreda**, anunció en Albacete la inminente licitación de la autovía de Los Llanos, que permitirá una conexión directa “de máxima calidad” entre la ciudad y el Parque Aeronáutico y Logístico y el aeropuerto. Los proyectos están finalizados, por lo que está previsto que, en marzo, se liciten las obras, con una inversión de 18 millones

de euros.

El presidente regional hizo este anuncio durante la firma de la incorporación de al empresa INAER al Parque Aeronáutico y Logístico de Albacete, acompañado por la alcaldesa de la ciudad, **Carmen Oliver**; y el director de la empresa, **Luis Miñano**.

Asimismo, el presidente señaló que ya ha dado instrucciones a la Consejería de Ordenación del Ter-

ritorio y Vivienda para que se inicie la ampliación del Parque Aeronáutico y Logístico, con la finalidad de que éste “disponga de más espacios y más suelo para poder facilitar la instalación de nuevas empresas”.

Barreda aprovechó las características de la empresa INAER (dedicada al servicio de emergencias), para señalar que Castilla-La Mancha es la primera comunidad autónoma con servicio de transporte sanitario las 24 horas del día.

■ **Confianza**

El presidente de la Junta apostó por el optimismo y por la confianza, que señaló que es un gran intangible que perciben los mer-

Se ampliará el Parque Aeronáutico y Logístico

La autovía de Los Llanos que conectará Albacete con el Parque Aeronáutico y con el aeropuerto, se licitará en marzo

cados financieros y que puede atraer notables inversiones. Así, destacó “las ganas de optimismo que existen en esta tierra”, y aseguró que desde el Gobierno regional se hace un notable esfuerzo planificador y de inversión, y que no se deja nada a la improvisación.

■ **Pacto por Castilla-La Mancha**

Tras resaltar el papel “tan relevante” que está desempeñando el Pacto por Castilla-La Mancha, en el que empresarios, sindicatos y Gobierno “están yendo juntos”, indicó que el notable crecimiento de inversores en la región se debe también a la mejora de las comunicaciones que hay por carretera, Ave y aire, con el aeropuerto. “Tengo fe en Castilla-La Mancha y en su futuro, así como en nuestro dinamismo y la capacidad para

ofrecer confianza a nuestros inversores”, manifestó el presidente que, tras subrayar la relevancia de la cercanía entre la Administración y el administrado, significó la importancia de transmitir confianza y dejar a un lado el pesimismo, que “no conlleva nada más que desconfianza”.

Carmen Oliver resaltó la importancia de que una “gran empresa multinacional haya elegido Albacete para ofrecer grandes ventajas para sembrar un futuro lleno de posibilidades, oportunidades y creación de puestos de trabajo”.

En este sentido, Luis Miñano explicó que entre los motivos de la elección de Albacete para la instalación de la empresa son “el gran apoyo, respaldo y ayuda recibida por parte del Gobierno de Castilla-La Mancha; las infraestructuras y buenas comunicaciones de Albacete; y la creciente actividad industrial aeronáutica de la ciudad”.

Parque Aeronáutico y Logístico

El Parque Aeronáutico y Logístico de Albacete se ha convertido en el gran centro de instalación de empresas del sector, como Euro-

copter, ITH e INAER. Tiene una superficie total de 500.000 metros cuadrados, de los que 230.000 ya están ocupados.



Trazado de la autovía de Los Llanos.

En aulas digitales somos los 1^{os} de la clase

Porque nuestro sistema educativo está a la altura de los países más avanzados y **somos la comunidad que más ha invertido en Educación** en nuestro país. Diez años creando escuela con 2.600 aulas digitales, la gratuidad de libros de texto, casi 200 centros bilingües y mucho más.

**Hechos
para
avanzar**



Castilla-La Mancha

www.jccm.es

Gran ampliación del Parque de Bomberos de Albacete

El presidente Barreda señaló que, con la instalación de una réplica del Servicio 112 en la ciudad, se incrementará la eficacia con la que se gestionan las emergencias

El Parque de Bomberos de Albacete ha incrementado su superficie con 1.214 metros cuadrados más, con lo que la superficie total de esta instalación asciende a 5.300 metros cuadrados.

La inauguración de la ampliación estuvo presidida por el presidente de Castilla-La Mancha, **José María Barreda**, y la alcaldesa de Albacete, **Carmen Oliver**, acompañados por **Eduardo Cuevas**, jefe del Servicio de Bomberos de Albacete.

El presidente regional señaló que, a través de esta ampliación, "la ciudad tiene a su disposición unas excelentes instalaciones

para la prevención y extinción de incendios". En este punto, aseveró que, precisamente, es responsabilidad de "las administraciones prevenir y dotar a la región de infraestructuras que tengan la capacidad de dar una respuesta rápida y eficaz a las situaciones de emergencia". Apuntó que "en estos casos, el tiempo es, literalmente, oro; las décimas de segundo cuentan; y el Parque de Bomberos de Albacete está muy bien diseñado para que los bomberos puedan salir con rapidez hacia el lugar en el que se requiera su actuación".

Barreda significó la la-



Eduardo Cuevas, José María Barreda y Carmen Oliver.

bor "crucial" que desempeñan estos profesionales, que "están considerados como héroes, y que siempre están ahí cuando se les necesita".

Servicio de Emergencias

El presidente es refirió al proyecto de instalación de un Centro de Réplica del Servicio de Emergencias 112 en Albacete que, sumado al que ya existe en Toledo, "permitirá incrementar la ya de por sí notable rapidez y eficacia con la

que se gestionan las emergencias en la comunidad autónoma".

Por su parte, la alcaldesa señaló que, para aumentar la eficacia del Servicio de Bomberos, el Ayunta-

miento ha diseñado un plan para establecer "pequeños parques de bomberos en la ciudad, lo que contribuirá a reducir el tiempo de respuesta en las emergencias".

Servicio de Bomberos de Albacete

- Plantilla: 123 profesionales.
- Seis **autobombas**.
- Una **autobomba nodriza**.
- Dos **autobombas forestales**.
- Cuatro **vehículos de rescate**.
- Dos **autoescaleras de 30 metros**.
- Cinco **vehículos de mando**.

Desde las Cortes

A petición propia

MANUEL PÉREZ CASTELL
Diputado de España por Albacete

E-mail: manuel.pcastell@diputado.congreso.es / <http://pcastell.blogspot.com>



No había en el Hemiciclo parlamentario más de cincuenta



José Luis Rodríguez Zapatero.

señorías del PP, más bien alguna menos., cuando a las nueve de la mañana daba el Presidente Bono la palabra al Presidente **Zapatero**. El presupuesto del Estado invierte en Educación, Sanidad y Pensiones, los tres pilares básicos del Estado del Bienestar, cuatro mil setecientos euros diarios por habitante. Esta cuantía significa que la España democrática ha acrecentado el bienestar de sus habitantes en un 300%. El Presidente, que anudaba su camisa blanca con corbata roja, seriamente y sin autocomplacencia alguna, se autoconvencía de que hay que hacer todo para que todos tengamos empleo y señalaba cómo su gobierno, en tanto, dirige la

política a cubrir el desempleo, injusto siempre: se ha alcanzado cubrirlo en un 80%; la educación ya disfruta del 5% del PIB, habiéndose multiplicado por 3 el número de becas, y la inversión social se ha incrementado un 60%. Una y otra vez volvía **Zapatero** a comprometer a su Gobierno en la salida de la crisis por el crecimiento de empleo, por el crecimiento económico, por el esfuerzo de todos por la productividad y por la competitividad de la economía. El Presidente cita, diríamos con envidia, las políticas aplicadas desde los años 90 en países modelo de Europa y citó a Finlandia y Suecia; insiste **Zapatero** en proclamar la deci-

dida voluntad de su Gobierno de no abandonar el objetivo de que en España se disfrute de un bienestar semejante al de estos países europeos. Los parlamentarios presentes estábamos atentos; algunos tomaban apuntes; asistíamos a una comparecencia magistral de **José Luis Rodríguez Zapatero**, un Presidente esforzado en acompañar en la crisis a las personas, que más la padecen. Educación, Sanidad y Pensiones son posibles, si trabajamos más y mejor., concluía. En su intervención, **Rajoy**, que estuvo desde el comienzo de la sesión en su escaño, dijo no creer en **Zapatero**. Descreído estuvo esta mañana el líder del PP.



Matilde Valentín.

Castilla- La Mancha cuenta en la actualidad con 11.358 plazas públicas destinadas a la tercera edad. Se ha producido un aumento, con respecto a 2007, del 35%, cuando se contaba con 8.414 plazas.

Según el informe del Observatorio de las Personas Mayores del Imerso, Castilla- La Mancha tiene el índice de cobertura más amplio en plazas residenciales públicas, con un 3,24 frente al 2,04 de la media nacional.

Al contabilizar todas las plazas en residencias (públicas, privadas y concertadas), Castilla- La Mancha presenta la segunda mejor tasa de cobertura del país, con un 6,39 por cada 100 personas mayores. La diputada regional del Psoe, **Matilde Valentín**, señaló que esta tasa casi triplica la de Murcia, que presenta un 2,85, y donde, además, el 80% de las plazas disponibles se encuentran en centros privados; y duplica la

de Valencia, con un 3,23.

Pero, además, supera la de países como **Alemania** y **Reino Unido**, ambos con cuatro plazas por cada 100 mayores; y las recomendadas por el Plan Gerontológico Nacional, con seis; y la de la Organización Mundial de la Salud, que aconseja contar con cinco plazas por cada 100 personas mayores.

Matilde Valentín subrayó el compromiso del presidente de Castilla- La Mancha, **José María Barreda**, “por garantizar la dignidad y la calidad de vida de las personas, especialmente las más vulnerables como es el colectivo de la tercera edad, a pesar de los momentos de dificultades económicas”.

La diputada realizó una defensa de las políticas sociales puestas en marcha por el Gobierno regional, en contraposición de las que disponen las comunidades autónomas gobernadas por el Partido Popular. “Comunidades como **Murcia** y

Castilla- La Mancha, muy por encima de las plazas para mayores, en España y Europa

Matilde Valentín: “No seremos de las comunidades más ricas, pero a solidaridad no nos gana nadie”

Valencia están prácticamente a la cola en la prestación de servicios sociales y sanitarios; no quiero que los ciudadanos de Castilla- La Mancha se lleven a engaño cuando el Pp pregona y propone algo aquí que es absolutamente lo contrario de lo que hacen en las comunidades autónomas donde gobiernan”, manifestó.

En este sentido, recordó que la región es la que mayor porcentaje de **España** dedica de su PIB a las políticas sociales, con un 0,79% frente al 0,3% de **Madrid**; y el 0,2% de **Valencia** y **Galicia**. “No seremos una de las comunidades autónomas más ricas, pero a solidaridad no nos gana nadie”, señaló.

Teleasistencia

La diputada realizó estas declaraciones el mismo día en que el Consejo de Gobierno renovó el convenio con **Cruz Roja** para prestar el servicio de teleasistencia, del que se benefician, con carácter universal y gratuito, 45.000 personas en Castilla- La Mancha, 9.000 de ellas, en la provincia de Albacete.

El Gobierno de Casti-

lla- La Mancha va a invertir más de tres millones de euros en este servicio, para dar cobertura al 91% de los municipios de la región.

Valentín explicó que, en

la prestación del servicio de teleasistencia, la región se sitúa en segundo lugar en el conjunto de las comunidades autónomas; y en el tercero en la ayuda a domicilio.



Plazas residenciales para la tercera edad

■ **Plazas públicas en Castilla- La Mancha:** 11.358 (35% más que en 2007).

■ **Tasa de cobertura en plazas públicas**

- ↳ En Castilla- La Mancha: 3,24.
- ↳ En España: 2,04.

■ **Tasa de plazas (públicas, privadas y concertadas) por cada 100 mayores**

- ↳ Castilla- La Mancha: 6,39%.
- ↳ Murcia: 2,85%.
- ↳ Valencia: 3,23%.
- ↳ España: 4,31%.
- ↳ Alemania: 4,5%.
- ↳ Reino Unido: 4,5%.
- ↳ Recomendada por el Plan Gerontológico Nacional: 6%.
- ↳ Recomendada por la OMS: 5%.

Porcentaje del PIB dedicado a políticas sociales

- ↳ Castilla- La Mancha: 0,79%.
- ↳ Madrid: 0,3%.
- ↳ Galicia: 0,2%.
- ↳ Valencia: 0,2%.

Beneficiarios del servicio de teleasistencia

- ↳ Castilla- La Mancha: 45.000.
- ↳ Albacete: 9.000.



Carmen Oliver y José María Barreda, en una visita a una residencia de mayores, en Albacete.



Carmen Oliver y Francisco Pardo, junto a representantes de la empresa FCC y de Talleres Chinares.

Funcionamiento

El poste de recarga eléctrico, denominado EPOS, está compuesto por una unidad central y dos unidades satélites que permiten la carga de vehículos eléctricos tanto en modalidad lenta -entre seis y ocho horas-, como rápida -entre una y dos horas-. Los usuarios de este servicio deberán solicitar una tarjeta por tiempo de recarga o cantidad en las oficinas de Talleres Chinares, que será el único medio de

pago en la electrolinera.

El conductor estacionará su vehículo en el punto de recarga, y se identificará en el sistema pasando la tarjeta en el poste maestro. En él, deberá seleccionar el poste de recarga donde esté situado, el tipo de recarga y la cantidad, ya sea en tiempo o en energía, que quiere. A continuación se conectará el vehículo al punto de recarga mediante un cable.



Nueva electrolinera, en Campollano

A lo largo de este año, la ciudad contará con 17 puntos de recarga de vehículos eléctricos

Albacete cuenta con una nueva instalación para la recarga de vehículos eléctricos, denominada electrolinera, en el polígono Campollano, en el concesionario de vehículos Talleres Chinares.

Construida por la empresa FCC, ésta es la segunda electrolinera que hay en la ciudad. La primera se encuentra en el aparcamiento de **El Corte Inglés**.

La nueva instalación fue inaugurada por el presidente de las Cortes de Castilla-La Mancha, **Francisco Pardo**; la alcaldesa de Albacete, **Carmen Oliver**; y el director general de Energía de FCC, **Eduardo González**.

La puesta en marcha de la electrolinera ha supuesto una inversión de 105.000 euros, de los que el 30% ha sido financiado por el Gobierno regional.

Como recordó la alcaldesa, la ciudad contará, a lo largo de este año, con 17 puntos de recarga, fruto del convenio de colaboración rubricado por el Gobierno regional y el Ayuntamiento de Albacete.

Carmen Oliver señaló la importancia de traba-

jar hacia un cambio del sistema productivo y, en este sentido, indicó que desde el Ayuntamiento ya se está diseñando un modelo de gestión encaminado al "Albacete del 2020".

Por su parte, Francisco Pardo señaló que la puesta en marcha de esta instalación "es una iniciativa que vuelve a colocar a Albacete a la vanguardia de las energías limpias". El presidente de las Cortes destacó que "el futuro es ya", y recordó, en materia de energías renovables, que "sólo con la producción de energía eólica de Albacete se abastece a toda la provincia". De hecho, Albacete produce en torno al 121% de la energía que consume, es decir, produce más energía de la que consume.

20.000 coches

El Gobierno de Castilla-La Mancha tiene presupuestado en 2011 una partida de 255 millones de euros para impulsar el vehículo eléctrico, y estima que, este año, haya 20.000 coches eléctricos en la región, y que esta cifra se eleve, en 2014, hasta los 250.000.



PONTE EN SU LUGAR LA CIUDAD ES DE TODOS

¿Aparcas en plazas reservadas para vehículos de personas con movilidad reducida?

Facilitales sus desplazamientos...
su calidad de vida también depende de ti.



ALBACETE ERES TÚ



Se podrá hacer botellón "cívico"; es decir, sin molestar, ensuciar ni dañar mobiliario

Las sanciones podrán ser sustituidas por medidas educativas y trabajos para la comunidad

El Pleno del Ayuntamiento aprobó, con los votos a favor de Psoe e Izquierda Unida, y el voto en contra del Partido Popular, la Ordenanza Reguladora de los Espacios Públicos de Albacete para Fomentar y Garantizar la Convivencia Ciudadana y el Civismo, más conocida como Ordenanza Cívica.

Aunque regula numerosos aspectos sobre convivencia ciudadana (tenencia de animales, depósito de residuos, degradación visual del entorno...), esta normativa viene siendo noticia y asunto de debate entre diferentes colectivos por el botellón. Hay dos posturas diferenciadas: la de prohibirlo, por la que apuesta el Partido Popular; y la de regularlo de manera que se permita el "botellón cívico", respaldada por Psoe e Iu, que es la que regula la ordenanza. De este

modo, se podrá practicar botellón siempre y cuando no se moleste ni se ensucie o deteriore el mobiliario urbano. Exactamente, el botellón queda regulado en la ordenanza de la siguiente manera: "no se permite la concentración de personas, en los espacios públicos, que pueda producir o produzca una grave perturbación del derecho al descanso, especialmente el descanso nocturno entre las 22 y las 8 horas, y de la convivencia ciudadana".

Cuestión semántica

"Nos separa una cuestión semántica", manifestó el concejal de Medio Ambiente, Promoción Económica y Sostenibilidad, **Ramón Sotos**, en referencia a la postura del Partido Popular. Sotos señaló que la Ordenanza Cívica no permite ni que se



Ramón Sotos.

ensucie, ni que se moleste. "Creo sinceramente, que no se permite el botellón incívico", añadió.

De este modo, se considera una grave alteración del derecho al descanso y de la convivencia ciudadana cuando la concentración de personas incumple los valores límites exigidos en la normativa sobre el ruido y cuando se vulnera la normativa sobre gestión de residuos municipales, limpieza viaria, y se produzcan actos vandálicos sobre mobiliario urbano.

Tampoco lo permite en el caso de que existan zonas de recreo y juego de niños o centros sanitarios, educativos, y de atención a sectores específicos de la población que precisen especial protección.

Vocación educativa

El incumplimiento de este capítulo contempla una sanción que oscila entre los 121 y los 1.500 euros y, en casos graves, hasta los 3.000 euros, aunque el concejal insistió en que el fin de esta ordenanza no es un fin recaudatorio, sino que contempla, con vocación educativa, la orientación de las sanciones hacia la educación y formación personal para mejorar la convivencia ciudadana, sustituyendo la sanción de multa por sesiones formativas, participación en actividades cívicas y otros tipos de trabajos para la comunidad.



Lonja Agropecuaria La Mancha-Albacete

Semana 8 Cotizaciones 24-Febrero-2011 Precios indicativos

	Euros/Kg.	Diferencia
OVINO MANCHEGO:		
Hasta 10,1 Kg.	3,49-3,55	-0,12
Corderos de 10,5 a 15 Kg.	3,46-3,52	=
Corderos de 15,1 a 19 Kg.	3,13-3,19	=
Corderos de 19,1 a 23 Kg.	2,98-3,04	=
Corderos de 23,1 a 25,4 Kg.	2,95-3,01	=
Corderos de 25,5 a 28 Kg.	2,92-2,98	=
Corderos de 28,1 a 34 Kg.	2,62-2,68	=
Corderos de más de 34 Kg.	2,23-2,29	=
OVEJA:		
Extra	s/c	
Primera	s/c	
Segunda	s/c	
Lana:		
Lana entrefina corriente.....	s/c	
Leche: (Con ordeño mecánico y tanque de frío)		
Por grasa (+/- bonificaciones)		
Leche de oveja con D.O.	9,16-9,34	=
Restos leche de oveja	6,48-6,72	+/0,12
Leche de cabra	6,05-6,38	=
Por extracto seco útil (E.S.U.=grasa+proteína) Ptas/Ud		
CEREALES:		
CEBADAS:		
Cebadas para cervecería (Maltería)	s/c	
Cebadas-pienso de más de 62 Kg./hl.	202,00-208,00	=
Cebadas-pienso de menos de 62 Kg./hl.	196,00-202,00	=
TRIGOS Duros:		
De fuerza	262,00-268,00	=
De media fuerza	231,00-237,00	=
Extensibles:		
Panificables	225,00-231,00	=
Chamorro	252,00-258,00	=
Forrajeros	214,00-220,00	=
Avena - Rubia/Blanca	202,00-198,00	=/
Centeno	185,00-191,00	=
Triticales	189,00-195,00	=
Maíz secadero	218,00	=
LEGUMINOSAS Y OLEAGINOSAS:		
YEROS:		
Yeros (20% máximo impurezas)	183,00-189,00	=
Veza grano (10% máximo impurezas)	222,00-228,00	=
Guisantes	210,00-216,00	=
Alfalfa rama campo 1ª	155,00	=
Alfalfa rama campo 2ª	142,00	=
PORCINO:		
Seleccionado	1,48	+0,03
Normal	1,45	+0,03
Graso	1,42	+0,03
Cerdas desvieje	0,64	+0,02
Lechón de 20 Kg. (euros unidad)	52,00	+3
CONEJOS:		
Conejo joven de 1,8 a 2,2 Kg.	1,66-1,73	=
VINOS		
Euros/Hgdo. Diferencia		
Blancos de fermentación tradicional	s/c	
Blancos de fermentación controlada	s/c	
Blancos Monovarietal Macabeo	s/c	
Rosados de fermentación tradicional	s/c	
Rosados de fermentación controlada	s/c	
Tintos Monovarietal Cencibel	s/c	
Monovarietal Merlot	s/c	
Monovarietal Cabernet	s/c	
Tintos Monovarietal Shyrach	s/c	
Monovarietal Monastrel	s/c	
Monovarietal Gamacha	s/c	
Tinto:		
Directo	s/c	
Doble pasta	s/c	
MOSTO AZUFRAO BLANCO		
MOSTO AZUFRAO TINTO	s/c	

807 42 99 46 CONTESTADOR AUTOMÁTICO
Cotizaciones - Precios por sectores y productos -
Comentarios y previsiones del mercado
(Coste máx.: 1.09 €/min, red fija - 1.50 €/min, red móvil)
STA Apdo. 3439 - 02080 Madrid

PATROCINADA POR:
CAJA RURAL
DE ALBACETE



Carmen Oliver y Pilar López, con los candidatos del Psoe al Ayuntamiento de Albacete.

El Psoe de Albacete presentó la lista por la que se presentará a las elecciones municipales de mayo, encabezada por la actual alcaldesa de Albacete, **Carmen Oliver**, que presidió el acto junto a la secretaria de la Agrupación Local, **Pilar López**.

La lista, que fue aprobada por unanimidad por los afiliados del Psoe, está compuesta por 27

Renovación con sorpresas, en la lista del Psoe al Ayuntamiento de Albacete

No están López Cabezuelo, Soledad Velasco, María Llanos Caulín, Rosa Pérez Iniesta y Jorge Laborda

personas y tres suplentes.

Presenta importantes novedades, tanto por las nuevas caras que entran como por los que están

actualmente como concejales y no continuarán. Entre estos últimos, están el concejal de Infraestructuras, Obra Pública, Movilidad y Transporte y Asuntos Taurinos, **Rafael López Cabezuelo**; la concejala de Feria y III Centenario, **Soledad Velasco**; el concejal de Consumo, Ciencia y Tecnología, **Jorge Laborda**, la concejala de Igualdad, Juventud, Par-

Los que siguen

Carmen Oliver.
Alcaldesa
de Albacete



Nº.- 1

Antonio Martínez.
Concejal de Economía y
Hacienda y de Urbanismo



Nº.- 2

Agustín Moreno.
Concejal
de Vivienda



Nº.- 4

Nieves García Piqueras.
Concejala
de Empleo



Nº.- 5

María Teresa Losa.
Concejala de Recursos
Humanos y de Seguridad



Nº.- 7

Ramón Sotos.
Concejal de Promoción
Económica, de Sostenibilidad
y de Medio Ambiente



Nº.- 8

Juan Antonio Belmonte.
Concejal de Deportes
y de Pedanías



Nº.- 10

Aurora Zárata.
Concejala de Mercados y
Abastos y de Cementerio



Nº.- 20

ticipación y Calidad Democrática, **María Llanos Caulín**; y la concejal de Cooperación e Inmigración, **Rosa Pérez Iniesta**.

“Mis primeras palabras de agradecimiento son para aquellos com-

pañeros que gobernarán en los próximos meses, pero que no concurren a las elecciones en esta lista”, manifestó la alcaldesa. “Mi entrega y dedicación será prueba del compromiso de los socialistas, pues todos

tenemos el interés común de que Albacete siga avanzando en la generación de empleo y en proyectos estratégicos de futuro”, añadió.

De los nuevos candidatos, entre los que figura el delegado de Ordenación del Territorio y

Vivienda, **Emilio Sáez**, Oliver señaló que “todos ellos son buenas personas; dispuestos a trabajar con ilusión por Albacete; procedentes de campos muy distintos, como la cultura, la inmi-

gración, las minorías, los barrios, el mundo de la empresa y el del trabajo”, destacó.

“Con esta candidatura queremos seguir hacia delante, que Albacete no se detenga”, finalizó Carmen Oliver.

Los que entran

Maria Isabel Sánchez Cerro.
Empresaria



Emilio Sáez.
Delegado de Ordenación del Territorio y Vivienda



Montserrat Sánchez.
Abogada y profesora



Donelia Roldán.
Abogada



Domingo Gil.
Asesor económico de la Alcaldía en el Ayuntamiento



María Ángeles González.
Asesora de participación en el Ayuntamiento



Julio Alberto Hernández.
Secretario de Organización de Juventudes Socialistas



María José González.
Profesora



Completan la lista

- ↳ Javier Cajo. (nº 16)
- ↳ María Segunda González. (nº 17)
- ↳ Antonio Remache. (nº 18)
- ↳ María Carmen Hurtado. (nº 19)
- ↳ José Jurado. (nº 21)
- ↳ Pedro Yaranga. (nº 22)
- ↳ Esther Salto. (nº 23)
- ↳ María Llanos Tendero. (nº 24)
- ↳ Josefa Corominas. (nº 25)
- ↳ Emilio Serrano. (nº 26)
- ↳ María Ángeles López Fuster. (nº 27)
- ↳ Elena Cretu, suplente.
- ↳ María Teresa Nielfa, suplente.
- ↳ Javier Lorenzo Candel, suplente.

No siguen

Rafael López Cabezuelo
Concejal de Infraestructuras, Obra Pública y Movilidad y de Asuntos Taurinos



Jorge Laborda
Concejal de Ciencia y Tecnología y de Consumo.



María Llanos Caulín
Concejala de Igualdad, Juventud, Participación y Calidad Democrática.



Rosa Pérez Iniesta.
Concejala de Cooperación e Inmigración.





Fernando Lamata recibe de manos de Andrés Sánchez Ortega, el galardón que lo acredita como miembro de honor de Aecc de Albacete.

La Asociación Española Contra el Cáncer, Aecc, de Albacete, entregó las becas que cada año otorga para fomentar la investigación oncológica.

Fueron tres los proyectos becados por la Aecc: uno relacionado con el cáncer de mama, dirigido por **Alberto Ocaña**, de la Unidad de Investigación On-

cológica Traslacional de Albacete; otro sobre el control de la autorenovación de las células madre tumorales en el cáncer colorrectal, dirigido por

La Aecc impulsa la investigación oncológica con becas de 120.000 euros

Fernando Lamata, nombrado miembro de honor de la Asociación contra el Cáncer de Albacete

la científica **Carmen Ramírez**, que se desarrollará en el Centro Regional de Investigaciones Biomédicas; y uno sobre las recomendaciones preventivas en el cáncer colorrectal y de cérvix, dirigido por el doctor **Jesús López-Torres**, que se llevará a cabo en la Gerencia de Atención Primaria de Albacete.

Estas becas, que la asociación entrega desde hace seis años, están dotadas con 120.000 euros a cada proyecto.

El acto de entrega de las becas estuvo presidido por el consejero de Salud y Bienestar Social, **Fernando Lamata**, y por el presidente de la Aecc de Albacete, **Andrés Sánchez Ortega**, que señaló que, aunque la investigación es cada vez más costosa, desde la asociación seguirán impulsándola.

El consejero aseguró que la puesta en funcionamiento, en 2008, de la Unidad de Investigación Oncológica Traslacional del Complejo Hospitalario de Albacete, impulsada por la Aecc y por el Gobierno de Castilla-La Mancha, "ha sido y es una gran aportación a la investigación oncológica en España".

Cáncer de mama

Lamata destacó la importante labor de la Aecc en el desarrollo del programa de detección precoz del cáncer de mama en la provincia. También resaltó la capacidad de la asociación para gestionar

y consolidar en Albacete las unidades de cuidados paliativos domiciliarios hasta 2008, que fueron asumidas por el Gobierno regional.

Para el consejero, que recibió el galardón que le acredita como miembro de honor de la Aecc de Albacete, los proyectos becados reflejan el avance de la investigación sanitaria en Castilla-La Mancha, donde, en la actualidad, más de 300 científicos trabajan a tiempo completo en proyectos de Biomedicina y Área Social, mientras que otros 2.000 profesionales realizan investigación a tiempo parcial.

Hospital Universitario

En ese sentido, Lamata puso como ejemplo de ese avance científico en el ámbito sanitario de Castilla-La Mancha la inauguración en el Complejo Hospitalario Universitario de Albacete del nuevo edificio dedicado a la investigación biomédica, en el que se fomenta el contacto constante entre los investigadores básicos y clínicos.

"En el laboratorio se hace investigación de primera línea y el Gobierno de Castilla-La Mancha, con su respaldo, ha hecho un esfuerzo importante, junto al apoyo social y de los ciudadanos de la región, porque el Gobierno del presidente Barreda tiene como prioridad nuestra sanidad, para que cada día sea mejor", apuntó.

Cada año, se detectan en la región unos 50 casos de cáncer en niños

Cada año, se detectan, en Castilla-La Mancha, unos 50 casos de cáncer en niños hasta los catorce años de edad. El consejero de Salud y Bienestar Social, **Fernando Lamata**, acompañado por la alcaldesa de Albacete, **Carmen Oliver**, presidió el acto conmemorativo del Día Internacional del Niño con Cáncer, y reiteró el compromiso del Gobierno regional para llevar a cabo todas aquellas actuaciones que permitan a los profesionales sanitarios seguir luchando contra esta enfermedad.

El tratamiento del cáncer es costoso; oscila, según el consejero, entre los 60.000 y los 120.000 euros, tratamiento al que,

como señaló, la mayoría de las familias no podría acceder si no existiera la Sanidad Pública. "A veces, se dice que la Sanidad Pública es muy cara y no se puede sostener; pero yo digo que esto no es verdad y que la Sanidad Pública es eficiente si todos la utilizamos de forma responsable, adaptándola a las necesidades de cada momento", manifestó.

"En Castilla-La Mancha, en los últimos 15 años, la tasa de mortalidad por cáncer en niños ha bajado de siete a tres por cada 100.000, y esto es fruto de la labor de los investigadores, que van ganando esta batalla contra el cáncer", añadió.



Fernando Lamata.

Las exportaciones crecieron en Albacete y la región, por encima de la media nacional

A pesar de la crisis, Castilla-La Mancha consiguió los mejores resultados en 15 años

Exportaciones, en 2010 respecto a 2009

Comunidad autónoma	% 10/09
Sin determinar	61,40%
Asturias	36,10%
Navarra	35,90%
Andalucía	28,90%
Canarias	27,80%
Cantabria	24,70%
Albacete	24,10%
Aragón	23,00%
País Vasco	20,10%
Cataluña	18,10%
Castilla-La Mancha	17,60%
Murcia	14,80%
Comunidad Valenciana	13,50%
Castilla y León	12,40%
La Rioja	10,30%
Galicia	10,20%
Madrid	8,90%
Extremadura	7,60%
Baleares	-31,80%
Ceuta	-42,90%
Melilla	-47,30%
España	17,40%

Fuente: Secretaría de Estado de Comercio

En 2010, las exportaciones de Castilla-La Mancha aumentaron un 17,6% respecto a 2009, por encima de lo que se incrementaron en el conjunto de España, un 17,4%, según los datos publicados por la Secretaría de Estado de Comercio. En total, Castilla-La Mancha realizó exportaciones por un importe de 3.407 millones de euros.

“En un contexto de crisis económica, Castilla-La Mancha ha conseguido sus mejores resultados en exportaciones de los últimos 15 años, y se están convirtiendo en el motor de la recuperación económica”, manifestó la vicepresidenta del Gobierno regional y consejera de Economía y Hacienda, **María Luisa Araújo**. “Este dato refleja, una vez más, que las medidas que aplicamos desde el Gobierno de Castilla-La



María Luisa Araújo.

Mancha están siendo eficaces y ayudando al tejido empresarial de al comunidad”, añadió.

Todas las provincias de Castilla-La Mancha experimentaron un crecimiento en sus exportaciones. Albacete lo hizo por encima de la media regional y, por tanto, nacional, con un 24,1% respecto a 2009.

“Gracias al trabajo de fomento de las exportaciones que entre todos estamos realizando los datos de las exportaciones en nues-

tra región son muy satisfactorios; las empresas han perdido el miedo a comercializar sus productos en el extranjero, porque hoy no hay fronteras”, afirmó la vicepresidenta.

En este sentido, señaló que “el Gobierno del presidente **José María Barreda** ha hecho especial hincapié en ayudar a las empresas a internacionalizarse, a cambiar su mentalidad, a confiar en las posibilidades y a aportar por un nuevo modelo productivo”.

Globalcaja, premio “Empresa” de la revista Mundo Empresarial

Destaca que la mayor dimensión de la entidad redundará de forma decisiva en el progreso y avance socioeconómicos de las zonas de actuación

de sus empleados; y, fieles a los principios inspiradores del cooperativismo, pretenden dar respuesta a las exigencias de un entorno cada vez más competitivo, exigente y unitario”.

Asimismo, la publicación destaca que “la nueva dimensión de Globalcaja permitirá ampliar los campos de actuación y acceder a proyectos y servicios de escala superior, dada la mayor dimensión que se deriva de la integración. Esta mayor dimensión redundará de

forma decisiva en el progreso y avances socioeconómicos de las zonas de actuación”.

Por último, subraya que “con esta fusión entre iguales, se garantiza la permanencia, fortalecimiento y perdurabilidad de una Caja de referencia en Castilla-La Mancha, con dimensión suficiente para abordar su vocación nacional e internacional, con suficiente capacidad y solvencia financiera para afrontar con éxito los retos y oportuni-

des de futuro, así como las nuevas exigencias y creciente competitividad del mercado financiero”.

Mayo de 2011

Globalcaja, presidida por el presidente de Caja Rural de Ciudad Real, **Luis Díaz Zarco**; y vicepresidada por los presidentes de Caja Rural de Albacete, **Higinio Olivares**; y de Cuenca, **Carlos de la Sierra**, prevé comenzar a funcionar en el mayo de este año.



Luis Díaz Zarco, Higinio Olivares y Carlos de la Sierra.

Globalcaja, la entidad resultante de la fusión de las **Cajas Rurales de Albacete, Ciudad Real y Cuenca**, recibió el premio “Empresa” de la revista **Mundo Empresarial**.

La edición resalta que “las Cajas Rurales de Albacete, Ciudad Real y Cuenca,

al formalizar su proyecto de fusión en Globalcaja, tienen como objetivo ofrecer el mejor servicio a sus socios y clientes actuales y futuros; se anticipan a las necesidades futuras de las zonas rurales y urbanas en las que tienen implantación; garantizan los intereses legítimos



Emilio Sáez.

La inversión en obra pública en 2010 posibilitó, en Castilla-La Mancha, la creación o el mantenimiento de más de 58.200 empleos. El delegado de Ordenación del Territorio y Vivienda, **Emilio Sáez**, señaló que, además, la inversión en obra pública aumentó el año pasado, con respecto al anterior, un 8%; "Castilla-La Mancha ha entendido que, en una situación económica difícil, lo que había que hacer era invertir en esta materia para generar empleo", explicó.

En lo que más se trabajó, según el delegado, fue en mejorar, conservar y reforzar las carreteras de la región, contribuyendo, de este modo, a incrementar su se-

guridad. Sobre todo, se invirtió en el refuerzo de las carreteras, en la renovación del pavimento asfáltico, de la señalización horizontal y, en algunos casos, en la reordenación de las intersecciones.

En el conjunto de Castilla-La Mancha, se ha mejorado, en esta legislatura, el 42% de la red convencional de carreteras, al actuar en 3.453 kilómetros. En Albacete, se han mejorado 344 kilómetros.

■ Seguridad vial

En materia de seguridad vial, se ha eliminado el 96% de los puntos negros que existían en la región. En estos momentos, según Sáez,

sólo quedan dos tramos de concentración de accidentes, en los que se está trabajando, y que no se encuentran en la provincia de Albacete. "En 1995, eran 45 los tramos de concentración de accidentes", apuntó.

Además, recordó que en 2008 se inició la colocación de barreras de seguridad en las carreteras para la protección de motoristas y, desde entonces, se han instalado sistemas continuos de protección en 1.596 kilómetros de la red autonómica.

■ Nuevas carreteras

En la legislatura, se han construido 834 kilómetros de nuevas carreteras, de los

La inversión en obra pública creó, en 2010, más de 58.200 empleos en la región

En la actualidad, el 88% de los castellano-manchegos está a menos de 15 minutos de una autovía o autopista

que más de un centenar corresponden a la provincia. Con estas actuaciones, "se garantiza la igualdad de oportunidades para los ciudadanos que viven en las zonas rurales, al tiempo que se gana en seguridad, ahorro de tiempo y de dinero", aseguró Emilio Sáez.

Respecto a las vías rápidas -autovías y autopistas-, el delegado señaló que, actualmente, el 88% de los castellano-manchegos se encuentra a menos de 15 minutos de una vía rápida y, cuando se concluyan las que están en proyecto o en ejecución, el porcentaje se situará en el 96%.

Según Sáez, el 45% de

autovías y autopistas de la región se ha construido durante el Gobierno del presidente de la Junta, **José María Barreda**. En total, hay 1.842 kilómetros de vías rápidas en Castilla-La Mancha; "en 1980, no había ni un solo kilómetro", apuntó.

En Albacete, están en ejecución y en proyecto 76,7 kilómetros de vías de alta capacidad: la autovía del Júcar -que unirá Albacete y Cuenca-; la autovía de Los Llanos -que unirá la ciudad con el aeropuerto-; y la Ronda Norte -que conectará los polígonos industriales de Campollano y Romica-.

Carreteras, en Castilla-La Mancha

- Mejoras en la red convencional, en la legislatura: 3.453 kilómetros; 344 km, en Albacete.
- Eliminación del 96% de los puntos negros.
- Instalación de barreras de seguridad para motoristas en 1.596 km.
- Construcción, en la legislatura, de 834 kilómetros de nuevas carreteras; más de 100, en Albacete.

Autovías en ejecución o proyecto, en Albacete

- Autovía del Júcar, entre Albacete y Cuenca.
- Autovía de Los Llanos, entre Albacete y el aeropuerto.
- Ronda Norte, entre Campollano y Romica.



crónica
de ALBACETE
Periódico semanal
de información general

Fundado en 1971 por
DEMETRIO GUTIÉRREZ ALARCÓN

**DECANO DE LA PRENSA
DE ALBACETE**

Año XL

N.º 1268

Edita:
Crónica Albacete, S. L.

Director:
Carlos Gutiérrez García

Correo electrónico:
redacción@cronicaalbacete.com
publicidad@cronicaalbacete.com
fotografia@cronicaalbacete.com

Depósito legal: AB 578-1971

Dirección:

C/ Teodoro Camino nº 12, portal izquierdo, 2º D
02002 Albacete - Fax: 967 19 34 55
Tif.: 967 19 33 94 - 967 60 24 79

Edición digital:

www.cronicaalbacete.com

Impresión:

Albagraf, S.L.
Tif.: 967 60 88 88
Albacete

Jornada sobre "Divisas, seguros de cambio y cobertura", en la Cámara de Comercio

Con el director de Distribución de Tesorería de Madrid, Castilla y Galicia, Antonio San Segundo, como ponente



Antonio Atiénzar.

La Cámara de Comercio e Industria de Albacete ha organizado una jornada, desde el Departamento de Comercio Exterior, titulada "Divisas, seguros de cambio y coberturas". La actividad, que se desarrollará el lunes, 28 de febrero, será inaugurada, a las 10 horas, por el presidente de la Cámara, Antonio Atiénzar, y por el director de Comercio Exterior de Castilla-La Mancha, Rafael Martínez.

La ponencia correrá a cargo del director de Distribución de Tesorería de Madrid, Castilla y Galicia, Antonio San Segundo, que profundizará en el funcionamiento y las características de los mercados de divisas; los cambios de contado; los cambios a plazo, insistiendo en el seguro de cambio y en el "cash option"; y en las opciones y productos estructurados.

La actividad finalizará con el coloquio que se genere entre los asistentes con las cuestiones y dudas que hayan podido surgir durante la exposición.



Cámara de Comercio.

Feda informa a los empresarios sobre el programa de la Junta "Primer Contrato"

La Confederación de Empresarios de Albacete, Feda, presidida por Artemio Pérez Alfaro, está realizando un ciclo de jornadas en la provincia para informar a los empresarios sobre las líneas de ayuda para la contratación impulsadas por el Gobierno de Castilla-La Mancha.

Estas jornadas se centran, sobre todo, en la última medida anunciada por la Junta, el programa "Primer Contrato", por el que se conceden hasta 6.000 euros de ayuda por contrato de personas cua-

lificadas, durante un periodo mínimo de seis meses.

El ciclo de estas sesio-

nes informativas concluirá el tres de marzo, en la sede de Feda de Albacete, a las 20.00 horas.



Artemio Pérez Alfaro.

Comercia

VI FERIA DEL STOCK

Del 4 al 6 de marzo de 2011 - De 10:00h. a 21:00h.

Palacio ferial del IFAB - Avda. Gregorio Arcos s/n, 02006 - ALBACETE



Línea D Parada 24 (Cris. Madrid Junto a Giner de los Ríos)
Línea B Parada 27 (Junto C.C. Imaginalia)

DIPUTACIÓN DE ALBACETE

AYUNTAMIENTO DE ALBACETE

camara
Albacete

Castilla-La Mancha

IFAB

www.ifab.org
967 550 448 - Avda. Gregorio Arcos, s/n. Albacete



Albacete Balompié - Temporada 10/11

Liga Adelante 2ª División - Jornada 25

Punto muerto

El Alba no pasó del empate ante el Recre, en el debut de Vidal, y se atasca en las posiciones de descenso, 1-1

Albacete: Keylor Navas, Kike, Frago, Tarrantino, Cherfa (Zubiaurre, m.92), Balboa (Adriá, m.41), Miguel Núñez, Verza, Antonio López, Calle (Sousa, m.54) y Tato.

Recreativo: Fabricio, Córcoles (Juan Villar, m.75), Mora, M. Martínez, Raúl Cámara, Rafita, Aitor (Lamas, m.64), Jesús Vázquez, Matamala, Aaron y Asen (Dani, m.69).

Goles: 1-0, M.73: Verza. 1-1, M.78: Lamas.

Árbitro: Hernández Hernández. Mostró cartulinas amarillas a los locales Tato, Núñez y a los visitan-

tes Aitor, Raúl Cámara, Lamas, Juan Villar, Jesús Vázquez y Manolo Martínez, a éste en dos ocasiones, por lo que fue expulsado en el minuto 61.

David Vidal comprobó de primera mano en su primer partido como técnico del Alba que el reto de mantener a este equipo en Segunda División va a resultar más complicado de lo que el entrenador gallego pensaba. El Albacete desaprovechó un marcador a favor con superioridad numérica y no amarró un triunfo que le hubiese sacado de los puestos de des-

censo.

Vidal había avisado en la previa que podía equivocarse en su primer once titular. Apostó por Balboa en la derecha y Miguel Núñez acompañando a Verza en el centro del campo. Su experimento no funcionó y el Recre dominó en la primera mitad. Apenas hubo juego ni ocasiones. Tan solo una por cada bando abortados por dos grandes paradas de los porteros. Keylor sacó un disparo cercano de Mora y Fabricio desvió un lanzamiento cruzado de Calle, evitando que el marcador se moviera en el primer acto. El primer sacrificado de Vidal fue Balboa, sustituido en el minuto 41 por Adriá. El gallego ya denotaba demasiada crispación ante el juego de los suyos.

En la segunda parte el partido se rompió. El Recre siguió dominando y pudo adelantarse por mediación de Aitor, que falló ante Keylor. Tampoco Aaron acertó con la meta manchega, ya con Sousa en el campo en sustitución de un desasistido Calle. El encuentro tomó un cariz favorable para los locales, en el minuto 61. Manolo Martínez cometió penalti sobre Tato y vio la segun-



Fotografías: José Miguel Puerta Callejón



Tato intenta controlar el balón.

da amarilla, dejando a su equipo con diez. Fabricio desvió el penalti a Verza para mantener al Recre en el partido. Con casi media hora por delante y uno más, el Alba intentó buscar el tanto del triunfo. A falta de un cuarto de hora para el final, una falta sacada con rapidez por Antonio López pilló por sorpresa a la defensa onubense y el disparo de Verza desde la frontal se convirtió en el 1-0.

Con ventaja en el electrónico y en número de jugadores, el Alba no supo cerrar el partido. En el 79, a saque de córner, llegó el tanto del empate obra de Lamas, tras rematar solo en el área pequeña, ante la pasividad de la defensa manchega. Los locales, agotados física y mentalmente, no enmendaron su error a tiempo. En el descuento, Kike Tortosa se

sacó un zurdazo desde lejos que Fabricio desvió magistralmente cuando el balón se colaba por la escuadra. No era el día del Alba y el pitido final dejó la sensación de que este equipo va a necesitar algo más que fortuna para seguir compitiendo en esta categoría.

Román Escudero



Tato.

Así va la liga

Liga Adelante - 2ª División

Resultados

Valladolid	1-0	Betis
Albacete	1-1	Recreativo
Ponferradina	0-0	Granada
Las Palmas	2-2	Villarreal B
Girona	3-1	Alcorcón
Salamanca	1-1	Huesca
Rayo	1-1	Gimnástico
Celta	1-0	Tenerife
Xerez	1-3	Córdoba
Cartagena	1-0	Numancia
Elche	2-1	Barcelona B

Próxima jornada

Numancia	-	Barcelona B
Córdoba	-	Cartagena
Tenerife	-	Xerez
Gimnástico	-	Celta
Huesca	-	Rayo
Alcorcón	-	Salamanca
Villarreal B	-	Girona
Granada	-	Las Palmas
Recreativo	-	Ponferradina
Betis	-	Albacete
Valladolid	-	Elche

	J.	EN CASA			FUERA			GOLES		Pts.
		G.	E.	P.	G.	E.	P.	F.	C.	
1.- Celta	25	8	3	1	6	6	1	46	20	51
2.- Rayo	25	9	2	1	6	3	4	44	26	50
3.- Betis	25	9	1	2	5	3	5	47	27	46
4.- Granada	25	9	2	1	2	6	5	45	27	41
5.- Villarreal B	25	7	3	3	5	2	5	32	33	41
6.- Cartagena	25	7	2	4	4	3	5	34	35	38
7.- Xerez	25	6	3	4	4	5	2	35	35	38
8.- Girona	25	7	4	1	2	5	6	37	32	36
9.- Barcelona B	25	6	4	3	3	4	5	38	36	35
10.- Elche	25	5	5	3	3	6	3	25	23	35
11.- Numancia	25	8	1	4	2	2	8	35	34	33
12.- Alcorcón	25	9	1	3	1	2	9	33	35	33
13.- Córdoba	25	4	7	2	3	4	5	34	33	32
14.- Valladolid	25	7	2	3	2	3	8	32	33	32
15.- Huesca	25	3	7	3	3	5	4	18	23	30
16.- Recreativo	25	4	4	4	1	8	4	22	25	27
17.- Las Palmas	25	4	6	2	1	5	7	33	48	26
18.- Gimnástico	25	3	7	3	2	3	7	19	26	25
19.- Salamanca	25	3	3	6	4	1	8	27	37	25
20.- Albacete	25	3	6	3	2	3	8	18	29	24
21.- Tenerife	25	3	5	5	2	4	6	25	39	24
22.- Ponferradina	25	2	6	4	1	4	8	18	41	19

Próximos rivales

Viaje a Sevilla y visita del Valladolid

El Betis recibirá al Alba en el Benito Villamarín en la siguiente jornada de Liga. Los de Pepe Mel están pagando el cansancio acumulado en la competición copera y su anunciado regreso a Primera se ha complicado sobremanera, tras perder sus últimos cin-

co partidos. El Alba intentará pescar en un campo que ya no resulta tan inexpugnable como al principio de temporada.

El miércoles habrá jornada de liga en Segunda División en el Carlos Belmonte con la visita del Real Valladolid. El conjunto

puצלano ha pasado de estar luchando en la parte alta a coquetear con los puestos de abajo. Los de Abel Resino han recuperado posiciones en la clasificación aunque puede resultar insuficiente para abordar el reto del ascenso a Primera.

Lentejas y arroz para el pueblo saharauí

Muchos de los niños saharauís que llegaron en verano a Albacete padecían anemia y trastornos alimenticios



Dori Andrés, Rosa Pérez Iniesta y Ana Ortiz.

La Asociación de la Amistad con el Pueblo Saharaui de Albacete ha lanzado una campaña de recogida de alimentos, por decimoséptimo año consecutivo. La concejala de Cooperación e Inmigración, **Rosa Pérez Iniesta**, junto a la presidenta y a la delegada de la asociación, **Dori Andrés** y **Ana Ortiz**, respectivamente, explicaron que, en concreto, la campaña es para la recogida de arroz y lentejas, productos de larga caducidad y muy alimenticios.

La recogida se realizará los miércoles del mes de marzo por las tardes en la asociación, en la calle Teruel, número 29.

El año pasado, la asociación recogió 7.500 ki-

los de alimentos para el pueblo saharauí, cantidad que espera superar este año. Además, necesita un camión para transportar la recogida, por lo que Dori Andrés hizo un llamamiento a empresas que dispongan de uno de estos vehículos libre y en buen estado.

La presidenta de la asociación señaló que si la crisis económica golpea de forma dura a los países desarrollados, los pobres lo padecen peor, y muestra de ello es la situación en la que llegaron a Albacete los niños saharauís en el programa de verano Vacaciones en Paz. Muchos de ellos tuvieron que ser tratados por anemia y otros problemas alimenticios.



Unos niños saharauís del programa Vacaciones en Paz.

Desde Villarrobledo

Continúa el interés por los proyectos de Manos Unidas

Francisco Tomás.- La campaña de **Manos Unidas** continúa dando sus frutos en **Villarrobledo**. Siguen recibiendo ayudas económicas para sus proyectos, en beneficio de tantas zonas de **África**, en donde un simple euro sirve para dar de comer a un niño manteniéndolo durante un día. Además de seguir contribuyendo a la adquisición de algunas medicinas. Y todo ello, con esa posibilidad que siempre se ha dicho, de no solo enseñarles a conseguir algo de educación, si no a lograr que otros también aumenten su capacidad de educar ellos después. Teniendo siempre presente aquello de un poco aquí, es mucho allí.

Hay que animarse y hacerse socio, pues la

regularidad en las aportaciones, ayuda enormemente a los planteamientos de los proyectos que allí van haciéndose, y con ello, repetimos, se hace feliz a mucha gente. Y entonces nos daremos cuenta, que lo donado por cada uno sirve

para animar a otros. Lo que aportemos cada uno de nosotros, nos hará sentirnos más felices al resto de los colaboradores, todos lo hemos sentido en nuestro corazón.

Por eso, también es interesante probar aquello otro de ¿te gustaría ser socio de un club que sólo da alegrías, porque nunca pierde, aquel que siempre gana? Vale la pena hacerse socio voluntario. Y sentirse más cerca de aquel que carece de casi todo. Porque el cariño a los que menos tienen se palpa en el cariño que cada uno aporta.

Si existe posibilidad de hablar con alguna persona de las que están haciendo de todo esto en algún proyecto, se podrá comprobar cuanto hemos señalado.





**FERIA
APICOLA
INTERNACIONAL**

PASTRANA
Guadalajara-España
10 - 13 de marzo de 2011



Los de Albacete en Madrid

Triple actualidad de Abel Cuerda en la capital de España: coincidieron sus aportaciones a la Feria 'Dearte', al 'Madridfusión' y su muestra en la Galería Bennassar

El pintor paisano, en plena actividad creativa tras su jubilación como catedrático de Bellas Artes, prepara nuevas exposiciones para este año



Abel Cuerda.

El complejo mundo del arte pictórico ha tenido un nombre propio a lo largo del mes de febrero en **Madrid**: el del albacetense **Abel Cuerda**. La coincidencia de tres de sus actividades, en planos bien diferentes, ha hecho que el hermano del cineasta **José Luis** haya copado la actualidad y haya sido nombre destacado en

los medios de comunicación especialistas en las artes plásticas, que le dedicaron gran atención, así como en la prensa, radio y televisión generalista que se edita en la capital de **España**, parte de la cual con alcance nacional.

Y es que como ya publicó nuestro semanario en primicia, en la última semana de enero, el pintor inauguró una nueva exposición en la más importante de las Galerías madrileñas que se dedican al arte abstracto y contemporáneo -en el que **Abel Cuerda** es uno de los más relevantes artistas españoles y de gran proyección nacional e internacional-, la **Doris Bennassar**. Fue un gran acontecimiento

que llenó el acto inaugural de gran número de compañeros, críticos y público. Un éxito que se fue prolongando a lo largo de las tres semanas que los cuadros estuvieron colgados, según comprobó el propio **Abel** y los responsables de la Sala.

Su segundo toque de atención, coincidente con el de la **Doris Bennassar**, fue la original participación del albaceteño en el **Programa 'Gastrofestival-Madridfusión'**, que tuvo lugar a lo largo de la segunda semana de febrero en el **Palacio de Municipal de Congresos del Parque de las Naciones** en su novena edición. Los organizadores, que cada año buscan sorprender a los visitantes con propuestas novedosas más allá de lo estrictamente culinario, encargaron a varios importantes pintores obras relacionadas con la comida y el gusto por comer.

Y **Abel Cuerda** fue uno de ellos, con gran alegría, como explicaba a **Crónica** con un sentido del humor muy albaceteño y que en nada envidia al de su hermano el director de cine: "*hombre yo siempre he sido muy tripero, era un reconocimiento a ello; es más les dije que estaría encantado si me podían compensar en vez de con dinero con algunas de esas 'delicatessen' que se podían degustar, pero no coló*". Lo que sí coló es que su cuadro '**Chef de chefs**', pintado expresamente para este certamen fue el gran triunfador del mismo y el que más piropos cosechó.

Hasta el punto de que este certamen, conocido como la **Cumbre Mundial de la Gastronomía** y que reúne a los más destacados chefs españoles, con fuerte presencia también de un amplio número de otros países, sobre todo **Francia**, decidió para la edición del

Gran éxito de Carlos Belmonte en su participación sobre neurocirugía dentro de la Semana científica de la Fundación Areces

El científico albaceteño, que ahora se encuentra en Estados Unidos, también fue entrevistado para el programa televisivo 'Redes' de Eduardo Punset



Carlos Belmonte.

La **Fundación Areces**, de **Madrid**, se vistió de lujo en su último seminario sobre **Medicina** que contó con la presencia de destacadas personalidades de este tema, entre ellas el científico y neurocirujano albaceteño **Carlos Belmonte Martínez**, protagonista relevante de la última mesa redonda celebrada en la sede de esta institución. Nuestro paisano, que se desplazó expresamente desde **Alicante**, donde reside desde hace décadas, partió después hacia **Estados Unidos**, donde se encuentra ahora y donde permanecerá por motivos profesionales durante unas semanas.

La mesa redonda contó, además de con **Carlos Belmonte**, que departió sobre una de sus especialidades, la neurocirugía y el dolor, con otros cuatro importantes personalidades. Estuvo presidida por el doctor **José María Segovia de Arana**, que dentro de unos días recibirá la **Gran**

Cruz de la Sanidad Madrileña por su trayectoria profesional en la que, entre otras funciones, ha sido fundador y director del **Hospital Puerta de Hierro**, fundador y decano de la **Facultad de Medicina de la Universidad Autónoma** y **Secretario de Estado de Sanidad** durante el gobierno de **UCD**, desde donde impulsó el **Sistema de Médicos Internos Residentes, MIR**.

Junto a éste, el doctor **Enrique Baca**, catedrático de la **Universidad Autónoma** y jefe del **Servicio de Psiquiatría de la Fundación Jiménez Díaz**, su colega **José Lázaro**, también catedrático de esta Universidad madrileña; el escritor y filósofo **José Antonio Marina**. Y, junto a estas cuatro eminencias, otra: nuestro paisano **Carlos Belmonte**. Con el salón de actos de esta Fundación, cuyos seminarios de este tipo y actos en general tienen gran predicamento en **Madrid**, absolutamente lleno, los

Emilio Martínez Espada

próximo año contar con un nuevo encargo de **Abel Cuerda**. Además su nombre -y su presencia personal en algunas- figuró en varias de las ponencias de conferencias, seminarios, coloquios y debates que caracterizan a **'Madridfusión'**, siempre atento a ir más allá de lo estrictamente gastronómico y a la relación de este arte con otros como la música, la literatura y la pintura.

■ Una furia creativa enorme

Y coincidiendo con estas dos actualidades del paisano, llegó la tercera, clausurada este pasado lunes: su participación en la **Feria 'Dearte'**, el más sólido de los certámenes referidos a la pintura abstracta de los que se celebran en **España**, y que coincide como un apéndice destacado de la mundialmente famosa **Feria de Arte Contemporáneo 'Arco'**, que tuvo lugar también hasta el lunes 21 de febrero en las instalaciones propias de que dispone en el **Instituto Ferial de Madrid, Ifema**, en el **Parque Juan Carlos** de la capital de **España**.

Este apéndice de **'Dearte'**, que posee en parte fines benéficos destinados a la Fundación del mismo nombre, tuvo su sede en el **Palacio de Congresos del Paseo de La Castellana**, frente al estadio **Santiago Bernabéu**, y reunió obras de alrededor de medio centenar de profesionales, escogidos y votados por las diversas galerías españolas. En la muestra comparecieron personalmente algunos de los artistas que exponían, entre ellos el propio **Abel Cuerda**, desde el viernes 18 hasta la clausura de este lunes.

El albaceteño, que fue uno de los que más expectación despertó, explicó uno por uno a los visitantes, varios de ellos antiguos alumnos suyos en la **Facultad de Bellas Artes de la Universidad Complutense** -de cuya cátedra se jubiló a finales del curso académico pasado-, las características de las obras que llevó. También participó en varios debates sobre el arte contemporáneo y fue objeto de diversos reportajes y entrevistas por publicaciones especializadas y también por las cámaras de las dos televisiones autonómicas de la Comunidad madrileña, **Telemadrid** y **La Otra**.

Ha concluido así un mes agotador para **Abel Cuerda**, que en lu-

ponentes fueron exponiendo brevemente sus respectivas ideas científicas y didácticas antes de pasar al coloquio con el público.

Tanto durante su intervención, su intercambio de opiniones con los otros compañeros de la mesa redonda y su participación en el coloquio, **Carlos Belmonte** caló hondo con sus opiniones de experto en neurociología, sus avances y sus relaciones con el dolor, del que este prestigio científico es experto en sus mecanismos de acción, así como del funcionamiento del cerebro, dejando de manifiesto que actualmente ya existen *"posibilidades de manipularlo y estimularlo, lo que constituirán pronto, ya mismo, a la vuelta de la esquina, un desafío ético"*.

■ Cinco libros y más de 150 artículos

Carlos Belmonte, que fue uno de los 'embajadores' de la **Fundación III Centenario de la Feria de Albacete** -a la que asistió personalmente a retirar el título en su acto de entrega y pudo quedarse un par de días al principio del certamen-, ha sido también uno de los galardonados por la **Asociación Cultural Peña de Albacete en Madrid** con el **Premio 'Albacetense Distinguido'** correspondiente a la edición de 2010. Aunque ya le fue comunicado por teléfono y carta, el presidente de esta 'embajada provincial' en la capital de **España**, **Aurelio Martínez**, se acercó para conocerlo personalmente y, claro, para asistir al acto.

Un acto tras el cual el científico, que preside la **Organización Internacional para la Investigación del Cerebro, IBRO** -en sus siglas inglesas- una entidad que aglutina a 70.000 neurocientíficos de más de 80 sociedades científicas de 111 países, y cuya sede central está en **Estados Unidos**, salió de viaje para **Nueva York**. Allí, por este cargo y por otros de su inmensa labor como investigador, escritor y ensayista,

gar de tomarse unos días de asueto en **San Martín de Valdeiglesias** donde reside se encerró en su estudio *"con una furia creativa enorme"*, según comentó a nuestro semanario su esposa la también pintora **Ana Hermida**. De momento no tiene a la vista ninguna exposición en estos próximos meses, aunque sí peticiones de **Madrid** y otras ciudades para después del verano, cuyas fechas definitivas fijará ahora. Y para las que, cumpliendo con su frase favorita de **'Carpe Diem'** -aprovecha el tiempo- quiere *"acudir con mucha obra nueva y distinta"*.

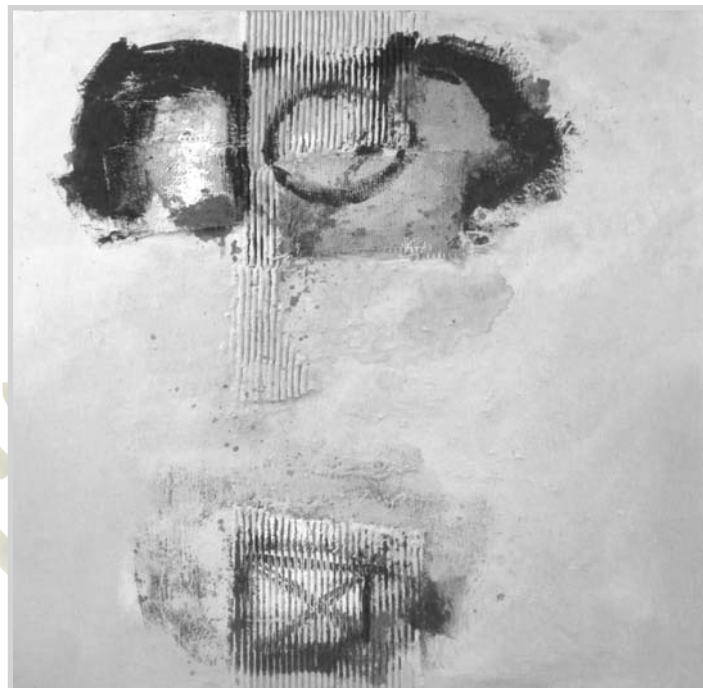

Cuadro de Abel Cuerda.

permanecerá a lo largo de unas semanas, como es ya habitual desde hace muchos años.

Al regreso se incorporará a la **Universidad de Alicante** y a su puesto en el **Instituto de Neurociencias de Alicante**, que fundara hace ya varias décadas. **Carlos Belmonte** nació en **Albacete** hace 65 años, hizo **Medicina** en **Madrid**, fue catedrático de **Fisiología** a los 27 años y estudió y trabajó en **Utah, Estados Unidos**, con **Carlos Eyzaguirre** y el **Premio Nobel Haldan Hartline**. También fue profesor en **Harvard**. De vuelta a **España** montó el laboratorio del departamento de **Fisiología** de la **Universidad de Valladolid**.

Fue el primer ganador de la **Cátedra Severo Ochoa de Biología y Biomedicina**, y en 1989 fundó el **Instituto de Neurociencias de Alicante**. Ha realizado la primera descripción funcional de los tipos de receptores sensoriales oculares, que son los receptores encargados del dolor. Es autor o coautor de cinco libros y más de 150 artículos científicos y comunicaciones a congresos nacionales e internacionales y ha sido galardonado, entre otros muchos títulos científicos, con el **Premio Rey Jaime I** en la categoría de investigación básica.

	<p>RESTAURANTE EL CALLEJÓN</p> <p>El más típico ambiente Alta gastronomía, calidad y servicio</p> <p>Guzmán el Bueno Tel. 967 21 11 38. ALBACETE</p>
--	---



Carmen Oliver y Ricardo Beléndez, junto a los alumnos del Conservatorio Tomás Torrejón y Velasco.

El parque **Abelardo Sánchez** cumplió, el 23 de febrero, su primer centenario. No es el único parque de la ciudad, pero siempre

ha sido "el parque".

Con motivo de este primer centenario de un espacio tan conocido y transitado por los albaceteños, el

Ayuntamiento ha preparado una serie de actividades para celebrar el cumpleaños. El primero de ellos tuvo lugar el mismo día 23, en el **Teatro Circo**, con la celebración de un concierto de la orquesta y la banda de cámara de los alumnos del **Conservatorio Tomás Torrejón y Velasco**.

El resto de actividades esperarán a fechas primaverales. Concretamente, el domingo, 27 de marzo, coincidiendo con la celebración del **Día Mundial Forestal**, se desarrollará una serie de actos, como la plantación simbólica de un árbol. También se descubrirá una escultura del busto del ex alcalde que da nombre al parque, **Abelardo Sánchez**, esculpida por **Llanos Flores**, que está estudiando su ubicación.

Música y poesía

Ese último domingo de

El parque cumple su primer centenario

El 27 de marzo se celebrará el cumpleaños con poesía, música, una exposición fotográfica y la colocación del busto de Abelardo Sánchez

marzo habrá, además, música y recitales poéticos. La música la pondrá la **Banda Sinfónica Municipal**, que está preparando un concierto en el templete de música; y la poesía, la Asociación de **Amigos del Haiku** (el haiku es un tipo poemas breves de tres versos tradicionales de **Japón**). Las actividades se completarán con una exposición fotográfica en el **Aula de la Naturaleza**.

En la presentación del programa de actividades del primer centenario del parque, la alcaldesa de Albacete, **Carmen Oliver**, acompañada por el concejal de Medio Ambiente, **Ramón Sotos**, señaló que esta su-

perficie verde tiene 106.011 metros cuadrados. En su mantenimiento trabajan de forma permanente 16 personas, dedicadas a las tareas de conservación y limpieza. Además, tiene un servicio de vigilancia las 24 horas del día.

Ramón Sotos destacó que "lo que antes era excepcional ahora es lo normal", en referencia a las zonas verdes de la ciudad; en 2003, la proporción de espacios verdes era de seis metros cuadrados por habitante; y, en la actualidad, esa cifra se ha incrementado hasta los 7,6, con un total de 1,3 millones de metros cuadrados de jardines.

El parque

Superficie

- Total: 106.011 m².
- Vallado perimetral: 1,2 km.

Vegetación

- Pinos: 1.152.
- Plátanos: 221.
- Cipreses: 430.
- Chopos: 48.
- Olmos: 30.
- Acacias: 25.
- Arbustos: 900 plantas de varios tipos.
- Setos: 5,4 km.
- Césped: 11.491 m².
- Rosaleda: 1.110 m².
- Flores de temporada: 2.150 m².

Monumentos (bustos)

- Saturnino López.
- Miguel de Cervantes.
- Azorín.

Fuentes

- Fuente Larga.
- Fuente del Espejo.
- Fuente de la Desnuda.
- Fuente del Jarrón.

Infraestructuras

- Museo Provincial.
- Parque infantil.
- Parque Infantil de Tráfico.
- Aula de la Naturaleza.
- Colegio público San Fernando.
- Templete de música.
- Estanque de los patos.
- Quiosco de prensa.
- Restaurante.

Personal

- 16 trabajadores de mantenimiento.
- Servicio de vigilancia 24 horas.

Zonas verdes, en Albacete

- 1,3 millones de metros cuadrados; 7,6 por habitante (1,6 más que en 2003).



Imagen del paseo central del Parque Abelardo Sánchez.

Cien años de historia

La historia del parque comenzó el tres de agosto de 1910, cuando el Pleno del Ayuntamiento de Albacete aprobó su creación. Seis meses después, el 23 de febrero de 1911, se inició la plantación de los árboles. En un principio, se denominó **Parque de Canalejas**, en honor al ex presidente del Gobierno, **José Canalejas**, asesinado en 1912. Durante el Franquismo, se llamó **Parque de los Mártires**, y fue con la llegada de la democracia cuando pasó a denominarse con su nombre actual, **Abelardo Sánchez**, en honor al alcalde que promovió su cons-



Imagen de los inicios del Parque Abelardo Sánchez, llamado Parque de Canalejas.

trucción. Entre 1968 y 1978 fue construido el **Museo de Albacete**, sobre el antiguo **Estanque de los Cisnes**.

En noviembre de 2002, el parque fue reinau-

gurado tras una remodelación que duró once meses, en la que se realizaron mejoras.

El parque tiene en su interior el colegio público **San Fernando**. Junto a él, está el quiosco de la prensa, que fue construido en 1910. También está en el interior del parque el **Museo Provincial de Albacete**, ubicado en el antiguo **Estanque de Los Cisnes**.

Muchos niños han aprendido o practicado con la bicicleta en el parque infantil de tráfico, situado junto al parque infantil de columpios y, éste, junto al **Aula de la Naturaleza**, antigua **Casa del Guarda**.

“Centenario del Parque Abelardo Sánchez”

VALERIANO BELMONTE



En 1.944 se llamaba **“Parque de los Mártires”**, en recuerdo de los caídos durante la **Guerra Civil** española y era un terreno frondoso, un jardín maravilloso, un rincón de inspiración para poetas románticos y un paraje delicioso para juegos infantiles, para descanso de unos y recreo de otros. Semejante a un bosque inexpugnable de leyenda y fantasía, con primorosos estanques y balsas encantadoras, el vivero albaceteño deslumbraba con su islote de pececillos dorados, oscuros y anaranjados. La variedad de vergeles y el tono de sus colores podía, en aquellos momentos, competir con el mejor de los óleos. Un **Arco Iris** terrenal en la capital manchega. Idílico receptáculo surcado de enredaderas, de juncos y de espadañas... Olorosas madre selvas se aferraban con orgullo a la preciada laguna. Arañas de agua, nenúfares y una hermosa empalizada de troncos bien recortados protegiendo y decorando el exquisito lugar vigilado noche y día por la casilla del guarda, una joya arquitectónica. Escalinatas de fábula aportaban su granito de buen gusto y de belleza al selecto **Paraíso**. Declives y pendientes laterales llenas de vegeta-

ción exuberante rodeaban el estanque -sacrificado junto a pinos centenarios de las laderas cercanas para mayor gloria del **Museo**-. Falsas acacias, palmeras, algarrobos, robles, cedros y castaños sirvieron para ilustrar las viñetas del **“Guerrero”**. El inolvidable kiosco, también desaparecido, contaba con ejemplares del titán enmascarado. Modestas canoas de corcho de diminuto formato y barquitos de papel discurrían por las regueras en las cálidas jornadas de veranos diferentes. **Manuel Gago** recorría los luminosos senderos para trazar vegetales (un grueso y temido pino tan inclinado que casi rozaba el suelo situado a la derecha de la terraza de verano y talado hace dos décadas aparecía de vez en cuando en los montes próximos al refugio de los **“Kir”**). Muchos chicos le seguían a distancia y cuando el artista dibujaba con rapidez y destreza los bocetos necesarios, los chavales se acercaban y se deshacían en alabanzas. La afición le adoraba y esperaba con impaciencia el martes de cada semana para adquirir el cuadernillo correspondiente. Los matorrales que **Gago** mostraba en los episodios relacionados con los

“Jinetes Negros” en las montañas de los reinos de **“Harúm y Hemet Zanete”** son sin duda los del **Parque**. Innumerables apuntes salieron de él, apuntes a lápiz que eran pasados a tinta china y enviados a la editorial, la cual contestaba con reconfortantes giros telegráficos (en la actualidad **“Urgentes”**) que entregaban eficientes funcionarios (entonces repartidores). **Miguel Pérez, Lucas López y Manuel Rodríguez**, describían a **Gago** co-

mo a un joven amable, educado y generoso. Pero no fue **Manuel Gago** el único que visitó el **Parque** ya que a lo largo del siglo de existencia que acaba de cumplir (**Abelardo Sánchez**, el alcalde de la época, lo inauguró el 23 de febrero de 1.911 plantando el primer árbol) fueron pintores y artistas los que se nutrieron del primitivo **“Parque de Canalejas”**. Si doña **Concha Dumont** se encontrara entre nosotros contaría muchas cosas de aquellas **jornadas**. **Don Alberto Mateos** cuenta en su magnífico libro **“Del Albacete Antiguo”** los inicios y la puesta en formación de un **“Edén”** sin manzanas prohibidas ni serpientes malignas capaces de tentar a hembras de rompe y rasga más avanzadas que la mismísima **Eva**. Cien años con nuestro **Parque** dan para mucho... y como yo nací a su vera y le tengo un cariño inmenso, me uno en la medida de lo posible a los homenajes que se le están dispensando con estos modestos renglones dedicados al **“parque de mis amores”** y a los que hicieron posible que la **“Ciudad del Acero”** contara con una esmeralda verde, gigantesca, irrepitible y divina.



Guía Cultural

CONCEJALÍA DE CULTURA AYUNTAMIENTO DE ALBACETE
 Gobierno para las personas

PRESENTADA POR

El Oeste Hogar - Rosario, 16. - www.eloeste.hogar.com
 Tel. 967 24 20 12 - 967 24 15 50 ALBACETE

EXPOSICIONES

- **Colección Internacional de Arte Popular**
 - Basada en la Colección de Arte Popular de **Ramírez de Lucas**. En el **Museo Municipal**. Permanente.
- **"The negro and his songs" "nec spe nec metu"**
 - Exposición de **Chema López**. En el **Centro Cultural de la Asunción**. Hasta el día cuatro de marzo.
- **Pintura Naif**
 - Exposición de la colección de Arte Popular del Mundo. Hasta el día 11 de marzo, en el **Museo Municipal**.

- **La Mancha**
 - Exposición de **Julián Barón**, que presenta su trabajo fotográfico **"La Mancha"**. Una muestra en la que el fotógrafo se refleja a sí mismo a través de instantáneas tomadas en la Región. En la **sala de exposiciones de AbPhoto de Albacete** (calle Arquitecto Vandelvira, nº 72)

MÚSICA

- **Ella Baila Sola**
 - **Marta Botía** y **Rocío Pavón** han grabado su último disco, **Despierta**, y nos presentan, en la **Casa de la Cultura José Saramago**, un concierto acústico con

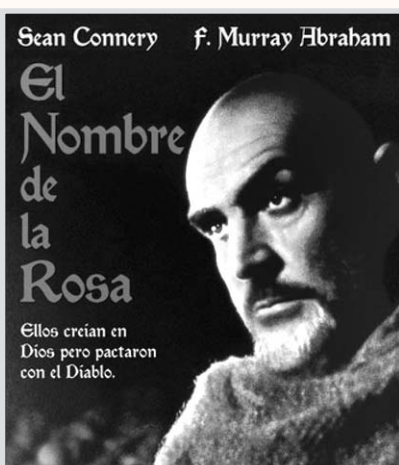

El Nombre de la Rosa, en la Filmoteca.

canciones de la historia del pop español. El día cuatro de marzo, a las 20:00 horas.

- **La Unión**
 - El grupo **La Unión** interpretará canciones como **"Vuelve el amor"** o **"Lobo hombre en París"**, en un espectáculo audiovisual que presentará la banda, en el **Restaurante La Mezquita**, el día cuatro de marzo a las 00:00 horas.
- **El barbero de Sevilla**
 - La compañía **Estudio Lírico de Madrid** se une a la **Orquesta Filarmónica Mediterránea** para ofrecer el clásico **"El barbero de Sevilla"**, de **Rossini**. El día 11 de marzo, en el **Teatro Circo**.

- **El mago de Oz, el musical**
 - El musical, dirigido por **Zalo Calero**, de **El mago de Oz**, se presenta en el **Teatro Circo**, el día 12 de marzo, a las 18:00 y a las 20:30 horas.

TEATRO

- **19:30**
 - Un espectáculo de **Patxi Amezcua**, bajo la dirección de **Adolfo Fernández** y **Ramón Ibarra**. El día cuatro de marzo, a las 21:00 horas. En el **Teatro Circo**.
- **Todos eran mis hijos**
 - La obra, "todos eran mis hijos", de **Arthur Miller**. Con **Carlos Hipólito**, **Gloria Muñoz** y **Fran Perea** entre otros protagonistas. El día 17 de marzo, a las 21:00 horas, en el **Teatro Circo**.

FILMOTECA

- **I'm not there (2007)**, el día dos de marzo, a las 20:15 y a las 22:30 horas.
- **El mal ajeno (2010)**, el día tres de marzo, a las 20:30 y a las 22:30 horas; y el día cuatro, a las 20:15 horas.
- **El nombre de la Rosa (Der name der rose, 1986)**, el día cuatro de marzo, a las 22:15 horas; y el día cinco de marzo, a las 20:00 y a las 22:00 horas.
- **Ocho y medio (Otto e mezzo, 1963)**, el día ocho de marzo, a las 20:00 y a las 22:30 horas.

Vida universitaria

Música, deporte y programas en directo, para acercar la radio a los universitarios

Se desarrollará un taller de creatividad para los estudiantes en las instalaciones de Radio Albacete Cadena SER



David Otero "El Pescao".

La Universidad de Castilla-La Mancha, UCLM, inauguró, en Albacete, las **Jornadas de la Radio** que, este año, cumplen su IX edición. Organizadas por el **Vicerrectorado del campus de Albacete** y **Proyectos Emprendedores**, con la colaboración de **Radio Albacete Cadena SER**, las jornadas dieron comienzo con un concierto del antiguo integrante del grupo musical **"El Canto del Loco"**, **David Otero**, conocido artísticamente como **"El Pescao"**. El concierto se desarrolló en el **Paraninfo de la Universidad regional** en Albacete.

A esta actuación musical se sumará, el diez de marzo, también en el Paraninfo universitario, la del cantante **Pablo Alborán**, artista novel que combina la música pop con raíces sureñas.

El objetivo que persigue la realización de estas jornadas es el de acercar la radio y la música a la Universidad. Junto a estos dos conciertos, completa el programa de actividades la emisión, en el campus de Albacete, de los programas de **Radio Albacete Cadena SER "Hoy por Hoy"**; dirigido y presentado por la periodista **Inmaculada Ruiz**; y **"Ser Deportivos"**, dirigido y presentado por **Luis Castelo**.

"Rodadas"

Otra de las actividades que se desarrollarán en estas jornadas es **"Las Rodadas en el Circuito"**, por la que los aficionados podrán disfrutar del espectáculo de motociclismo y practicarlo en el **Circuito de Velocidad de Albacete**. El año pasado, participaron en esta actividad 150 personas.

Como novedad, este año las **Jornadas de la Radio** contarán con un taller de creatividad en radio para universitarios. El taller tendrá lugar en las instalaciones de **Radio Albacete Cadena SER**.

Albaproa S.L.

Asesoría laboral, fiscal y contable
 AL SERVICIO DE LA PEQUEÑA Y MEDIANA EMPRESA

ALBACETE. Avda. de España, 35. - Tel. 967 22 61 62 - Fax: 967 50 41 40

Los Números de la Suerte



VIERNES 18 DE FEBRERO

Números: 2, 3, 15, 45 y 49
Estrellas 5 y 9

lotería nacional

JUEVES 24 DE FEBRERO

Primero: 75.886
Segundo: 16.749
Reintegros: 6, 8 y 9

SÁBADO 19 DE FEBRERO

Primero: 81.571
Segundo: 16.811
Reintegros: 0, 1 y 8

lotería primitiva

Jueves 24

5, 7, 16, 18, 26 y 49 (6)
Reintegro: 7

Sábado 19

5, 6, 16, 24, 43 y 49 (36)
Reintegro: 5

GORDO DE LA PRIMITIVA

Domingo 20

7, 18, 35, 42 y 51
Número clave: 7

Bono Loto

Lunes 21

6, 7, 13, 17, 23 y 44 (47)
Reintegro: 6

Martes 22

6, 10, 14, 18, 40 y 46 (23)
Reintegro: 2

Miércoles 23

1, 8, 24, 30, 36 y 44 (35)
Reintegro: 5

Viernes 18

6, 8, 13, 22, 39 y 42 (36)
Reintegro: 1

ONCE

Lunes 21:

93.121 (R-9 y 1)
Martes 22:

89.419 (R-8 y 9)

Miércoles 23:

95.267 (R-9 y 7)

Jueves 24:

78.955 (R-7 y 5)

Viernes 18:

17.846 (Serie 031 y R-6)

Domingo 20:

08.028 (Serie 015 y R-8)



Jueves 24

10, 12, 16, 24, 28, 33 y 37

Reintegro: 4

Domingo 20

1, 6, 9, 16, 18, 25 y 29

Reintegro: 7

FARMACIAS

Table with 2 columns: number and pharmacy name/address. Includes entries for Polo Gómez, Santa Teresa, Molina Cifuentes, Vidal Catalá, López-Torres Hidalgo, Baena Jiménez, Farmacia San Pablo, Moreno Gómez, and Rodríguez Sánchez.

Farmacias de Guardia (a partir de las 21:30 horas)

Table with 2 columns: number and pharmacy name/address. Includes entries for Polo Gómez, Santa Teresa, Molina Cifuentes, Vidal Catalá, López-Torres Hidalgo, Baena Jiménez, Farmacia San Pablo, Moreno Gómez, and Rodríguez Sánchez.

Los días de la semana

Table with 3 columns: EL SOL, SANTORAL, LA LUNA. Lists days of the week with associated saints and moon phases.

Nueva, en Piscis, a las 20:47 horas.- Tiempo nublado húmedo y borrascoso; los vientos arreciarán del SO.; chubascos pasajeros, temporal alborotado propio de esta época del año, algunos nublados se presentarán con aspecto tempestuoso acompañados de truenos y relámpagos.

Table with 3 columns: numbers, days, and moon phases. Includes entries for 5 Jue. and 6 Vie.

Teléfonos de interés

ALBACETE

Table listing phone numbers for services in Albacete: Bomberos Sepel, Bomberos, Policía Nacional, Policía Municipal, Guardia Civil, Cruz Roja, Información Refle, Estación de Autobuses, Protección Civil.

HELLÍN

Table listing phone numbers for services in Hellín: Comisaría de Policía, Servicio Urgencia S. S., Policía Municipal, Bomberos, Cruz Roja, Hospital Comarcial.

VILLARROBLEDO

Table listing phone numbers for services in Villarrobledo: Policía Municipal, Comisaría de Policía, Guardia Civil, Bomberos, Cruz Roja.

HOSPITAL DE VILLARROBLEDO

Table listing phone numbers for services in Villarrobledo: Hospital de Villarrobledo, LA RODA, Policía Municipal, Guardia Civil, Bomberos, Centro de Salud, Cruz Roja, ALMAUSA, Bomberos, Hospital General de Almansa, Hospital Vtra. S. Belén, Policía Municipal, Guardia Civil, Cruz Roja.

HOSPITALES DE ALBACETE

HOSPITAL GENERAL UNIV. de ALBACETE. Hermanos Falcó, s/n. - Tel. 967 59 71 00 - 967 21 43 63. HOSPITAL VIRGEN DEL PERPETUO SOCORRO. Seminario, 4. Tel. 967 59 77 99

CLÍNICAS DE ALBACETE

SANTA CRISTINA. Pérez Galdós, 3. - Tel. 967 22 33 00. ROSARIO. Rosario, 102. - Tel. 967 22 18 54 - 967 22 18 54. RECOLETAS. Pl. Madroña, 11. - Tel. 967 24 51 83 - 967 19 00 72.

CENTRO DE RECONOCIMIENTO MEDICO PARA CONDUCTORES Y PERMISO DE ARMAS



José Isbert, 1
Tel. 967 21 19 29
02001 ALBACETE

CLINICA DENTAL RAFAEL PLA

Martínez Villena, 21
Tel. 967 21 78 23. ALBACETE



Santiago Moreno.

El Gobierno de Castilla-La Mancha ha puesto en marcha un plan de "teletrabajo" para empleados públicos de la región, que comenzará a aplicarse, en fase piloto, a partir del uno de marzo, y afectará a 30 trabajadores de la Consejería de Presidencia y Administraciones Públicas.

El consejero de Presidencia y Administraciones Públicas, **Santiago Moreno**, explicó que esta iniciativa forma parte del Plan de Consolidación de las Finanzas y los Servicios Públicos, y también está contemplada en el **Plan Concilia**. De esta manera, además, se fomenta la aplicación de las nuevas tecnologías al trabajo y se mejora la eficiencia, el rendimiento y la motivación de los empleados públicos, según aseguró Moreno.

Pasados tres meses, se evaluará el resultado del proyecto, y si resulta positivo, se incorporarán hasta un centenar de empleados más, y llegará al medio millar transcurrido un año, lo que dura la fase piloto.

Santiago Moreno señaló que, de obtenerse resultados positivos, este plan de trabajo podrá llegar hasta 6.000 trabajadores, aproximadamente la mitad de los empleados en la Administración regional (funcionarios de la Administración General de la Junta; queda excluido el personal estatutario del Sescam y el personal docente).

■ Voluntario

Los trabajadores que se incorporen a esta modalidad de trabajo lo harán de manera voluntaria, y po-

Unos 6.000 empleados públicos podrán hacer parte de su trabajo en casa

Este plan comenzará en fase piloto el uno de marzo, con 30 trabajadores

drán realizar fuera de su puesto de trabajo hasta el 40% de su jornada laboral mensual, lo que supone 56 de las 140 horas mensuales que deben realizar. Entre los requisitos necesarios que deberán reunir los empleados públicos están disponer en su domicilio de un espacio que cumpla la normativa de riesgos laborales; tener ordenador y banda ancha de Internet y amplios conocimientos de ofimática. Los trabajadores recibirán los programas necesarios y la formación correspondiente para desarrollar sus labores.

El cambio no supondrá

ninguna merma ni en las retribuciones ni en los derechos de los empleados públicos.

"Esta medida supondrá un salto cualitativo, ya que se pasará de valorar el tiempo que se permanece en el puesto de trabajo a valorar los objetivos, el rendimiento y la eficiencia de los trabajos realizados. Así, el programa será coordinado por la Consejería de Presidencia y Administraciones Públicas a través de la Dirección General de Función Pública, y se creará una comisión de coordinación con las distintas consejerías en la que también estarán representa-

dos los sindicatos", explicó Moreno.

El consejero añadió que esta iniciativa "va a colocar a Castilla-La Mancha a la cabeza de la innovación y la modernización de la administración para dar un mejor servicio a los castellanomanchegos al tiempo que se ahorra, se aumenta la eficiencia y se motiva a los trabajadores".

Hasta ahora, sólo Cataluña está evaluando un sistema similar; en Castilla y León hay 100 trabajadores en una experiencia piloto, y en el País Vasco se está aplicando en la Administración de Justicia.



Con el Fondo Estatal de Inversión Local, el Ayuntamiento de Albacete ha invertido 29.162.532,86 euros en 56 proyectos para mejorar la calidad de vida de las personas, avanzando en movilidad sostenible y embelleciendo la ciudad.

Nuevas instalaciones deportivas, mejoras en calles, centros educativos y sociales así como plazas y parques.

Estas inversiones, han creado más de 700 puestos de trabajo directos, haciendo de Albacete una ciudad más accesible que avanza hacia un futuro inteligente.

