

Reivindicación y satisfacción, en el balance del Plan de Revitalización del Centro de Albacete



Foto de familia de la Mesa del Comercio.

Para celebrar el fin de la I Fase del Plan de Revitalización del Comercio que está llevando a cabo el Ayuntamiento de Albacete, se celebró un acto que tuvo como escenario los jardines de la Cámara de Comercio. Este proyecto

tiene como objetivo potenciar la competitividad de los establecimientos minoristas y convertir así a Albacete en "una ciudad comercial por excelencia", según el alcalde, Manuel Pérez Castell.

Esta primera fase del

Plan ha contado con un presupuesto de 1'6 millones de euros.

Algunas de las actuaciones que se han llevado a cabo son el asfaltado, iluminación y acerado de las principales calles de la ciudad. (Págs. 6 y 7)

El 92% de la provincia de Albacete está suscrita a la Agenda Local 21

El consejero de Medio Ambiente y Desarrollo Rural de Castilla La Mancha, José Luis Martínez Guijarro, y el presidente de la Diputación provincial, Pedro Antonio Ruiz Santos, firmaron un convenio de colaboración a través del cual se establece una línea de trabajo para continuar con la implantación de la Agenda Local

21 en los diferentes municipios de la provincia y buscar el camino hacia la sostenibilidad.

La cantidad a la que asciende este acuerdo, que abarca dos años, es 150.000 euros en 2006 y 170.000 para el 2007. Según Ruiz Santos, casi el 92% de los municipios de Albacete está sujetos a este acuerdo.

(Pág. 10)

Un estudio sobre el turismo de Albacete revela que el 99% de los turistas están satisfechos



La Cámara de Comercio presentó la guía "El Turismo en la provincia de Albacete, un sector a consolidar", un estudio realizado durante agosto y septiembre de 2005 y abril del 2006 sobre los turistas que visitaron la provincia.

Entre las conclusiones a las que se ha llegado es que el 99% de los viajeros vio cumplidas sus expectativas, que el 36% son universitarios y que la mayoría de ellos son habitantes de la propia provincia. (Pág. 11)

El Altozano, de estrena



Manuel González Ramos, Manuel Pérez Castell y Ramón Sotos

La plaza del Altozano ya se ha reinaugurado, después de dos meses de trabajos de remodelación. El alcalde de la ciudad, Manuel Pérez Castell, presentó a los asistentes las obras realizadas en la "plaza más importante, porque se encuentra en el corazón de la ciudad".

Nuevos ornamentos vegetales para el jardín, el sistema hidráulico de la fuente y el pavimento de piedra natural son las novedades que presenta desde ahora el Altozano.

(Págs. 2 y 3)

La plaza del Altozano, de estreno

Se han plantado 10.000 flores de temporada y 5.000 metros lineales de setos de boj

“Queda inaugurada la Plaza del Altozano”, con estas palabras se dirigió el alcalde de la Albacete, **Manuel Pérez Castell**, a todos los asistentes durante la inauguración de las obras de remodelación que se han llevado a cabo en este lugar de la ciudad. Una reforma que “ennoblecce la principal plaza de Albacete” y de la que “no se puede hablar de costes porque no tiene im-

puestos añadidos”, subrayó Castell.

El alcalde estuvo acompañado por una amplia comitiva formada por albaceteños y representantes políticos, entre los que se encontraban los concejales del Ayuntamiento; el delegado de la Junta, **Manuel González Ramos**; el presidente de la Diputación Provincial, **Pedro Antonio Ruiz Santos**; el presidente

de la Federación de Asociaciones de Vecinos de Albacete, **Francisco Hurtado**; y representantes sindicales.

Reforma

La reforma ha consistido en un cambio en la “ornamentación” de los jardines, ya que se han plantado más de 10.000 flores de temporada y 5.000 metros lineales de setos de boj.

En la fuente también se han realizado algunas modificaciones. Aunque mantiene su estructura inicial, se ha cambiado la hidráulica, combinando cuatro circuitos con distintos chorros y varios tipos de surtidores, como géiseres y lanzaderas, para “que la secuencia sea agradable y escuchar en todo momento el sonido del agua”, se explicó desde el Ayuntamiento.

Por último, la renovación del jardín se completa



El alcalde besa a una niña, durante la inauguración.

con la colocación de un nuevo pavimento de piedra natural con la que “se ha conseguido ennoblecer el Altozano”.

En primer lugar, toda la comitiva, encabezada por el alcalde, realizó una visita por el recinto de la plaza para conocer de primera mano las reformas que se han estado llevando a cabo en el Altozano desde hace dos meses.

Costes cero

Pérez Castell manifestó: “Hoy es un día especial. De las 52 plazas que tiene Albacete, la más importante para la ciudad es la del Altozano, porque está en el corazón de la ciudad, porque es la primera que vio Albacete,

porque aquí, en 1905, el rey Alfonso XIII nos dio el agua por primera vez en un grifo y porque es la plaza que ha disfrutado de los grandes acontecimientos que ha vivido esta ciudad en continuo crecimiento”.

Según explicó Pérez Castell, estas obras están dentro del pliego de condiciones en el que se recogen los proyectos de rehabilitación de lugares públicos de la ciudad y remarcó que no se puede hablar de coste porque “tiene cero pesetas de impuestos añadidos”.

“La Administración pública tiene la obligación de crear espacios públicos para que los disfruten todos los ciudadanos”, concluyó el alcalde, “para hacer una ciudad más habitable”.



Acceso a los refugios antiaéreos.

La Junta irá a los tribunales, si no se cumplen los acuerdos del Júcar

García-Page manifestó que en la Comunidad Valenciana se hace un uso cada vez más descontrolado de este río

El vicepresidente segundo de la Junta de Comunidades, **Emiliano García-Page**, anunció que el Gobierno de Castilla-La Mancha emprenderá acciones legales para hacer que se cumpla la sentencia por la que se deben reestructurar los órganos de decisión de la Confederación Hidrográfica del Júcar.

“El Gobierno de Castilla-La Mancha desarrollará una política muy concreta en las próximas semanas para hacer cumplir los acuerdos del Plan Hidrológico del Júcar, ya

que hay muchas cosas que se están incumpliendo”, manifestó García-Page en alusión a la sentencia del Tribunal Supremo sobre el aprovechamiento indebido de las aguas del Júcar en la Comunidad Valenciana, por la que se obligaba a una reestructuración en los propios órganos de decisión de la Confederación Hidrográfica del Júcar.

Según García-Page, “el Gobierno regional está instando en una reunión tras otra, a que se modifique y se altere la

proporción y la representatividad en los órganos de gestión del Júcar”.

“El Júcar está siendo objeto de una creciente preocupación por el uso cada día más descontrolado que se hace en Valencia. El 73% del trayecto del río Júcar es parte de Castilla-La Mancha y ha sido objeto de una enorme rapiña por parte de la Comunidad Valenciana”, declaró el portavoz del Gobierno regional.

García-Page subrayó que la política de agua del Ejecutivo castellano-



Emiliano García-Page.

mancheño busca dar “un giro de 180 grados en el conjunto de la estrategia de España”, de manera que no afecta sólo a Murcia, sino también a la Co-

munidad Valenciana, y que la apuesta por la desalinización y otras alternativas a los trasvases valen para las dos regiones.

CASOS Y COSAS

CARLOS GUTIÉRREZ

El Altozano, de estrena

Con un ligero retraso respecto a la llegada de las fuertes temperaturas, se ha reinaugurado la plaza del Altozano, que mantiene su estructura anterior, aunque con sensibles mejoras en el pavimento, la funcionalidad de la fuente y los accesos a los viejos refugios antiaéreos, que durante la guerra civil sirvieron para proteger a cientos de vecinos.

El Altozano es el corazón de Albacete, por mucho que haya quedado desplazado del centro geométrico de la ciudad. Si alguna seña de identidad ha tenido y tiene esta población es esa plaza, la mayor y mejor durante



años, a pesar de su cambiante configuración. Sigue siendo el punto de cita para

festejos o espectáculos de raigambre, con el Pregón de Feria a la cabeza.

y 780, en la avenida de España, a 500 metros.

La vida de las ciudades y los pueblos ha adquirido el sello de sus plazas, monumentales, recoletas, frescas o áridas. Albacete tiene una preciosa, recogida y acogedora, algo que no deben olvidar quienes pretenden levantarla para crear un aparcamiento subterráneo que no vendría a sumar muchos vehículos guardados a los 2.065 que se pueden localizar en los seis existentes en un radio que no excede de 500 metros: 310, en **San Agustín**, a 150 metros; 210, en la **Catedral**, a 100 metros; 250, en **Pablo Medina**, a 250 metros; 290, en el **Sembrador**, a 200 metros; 225, en la **Calle Ancha**, a 250 metros;

Eficacia. Echen un vistazo

Pedía Ramón Sotos, concejal de Promoción Económica, que se valore la eficacia de la gestión realizada sobre las peticiones de los comerciantes. Bien seguro puede estar de que no le iban a sacar los colores.

Hace años, los comerciantes del centro de la ciudad estaban indignados, y con razón. La apertura de grandes centros comerciales provocaba un trasvase de locales. Ellos decían (siguen diciendo) que cierran los establecimientos, lo que es cierto, pero también lo es que se abren en torno a los hipermercados, por lo que el número de comercios no solo no disminuye sino que aumenta. Pero el centro de la ciudad, lo que mantiene viva a una población, estaba descuidado. No se puede olvidar la imagen tercermundista del corte de la calle Ancha con una cadena de hierro, como fórmula de peatonalización improvisada. La presión de las asociaciones de comerciantes fraguaron en la Mesa del Comercio y los buenos oficios de quienes tenían que templar gaitas hicieron que los intentos de dinamitar la iniciativa fracasaran.



Unos años después, los aparcamientos públicos son una realidad y algunas de las calles del centro comercial tradicional son la envidia del resto de la ciudad y de muchas ciudades. Aún se puede hacer mejor: bancos, maceteros, pérgolas, tiestos de flores en la farolas aunque no sea el cincuentenario de la Virgen de Los Llanos...

Dentro de la tela de araña en la que se preten-

de atrapar al cliente, para que no se vaya a otras zonas, falta el eje, la calle Ancha, que fue de las primeras que se modernizó, aunque con criterios que se demostraron inadecuados y con materiales incluso perjudiciales. La fórmula de la semipeatonalización se ha mostrado eficaz, con bolaridos como separación del único carril de circulación y aceras más anchas, con pavimento antideslizante, con adoquín y piedra, que confiere prestancia.

Al centro le falta ese toquecito, que debe ser definitivo, con la consiguiente restricción del tráfico rodado, dando preferencia y hasta exclusividad al servicio público. No es mucho. Seguramente viene de la mano de la segunda fase del Plan de Revitalización del Comercio, que debe suponer la renuncia a la manida, recurrente y estéril propuesta de un aparcamiento bajo el Altozano. Será el reclamo para lograr votos en la primavera próxima.

Los pedirán a cambio de la eficacia en la gestión de las peticiones de los comerciantes. Echen un vistazo.

crónica
de ALBACETE
Periódico semanal
de información general

Fundado en 1971 por
DEMETRIO GUTIÉRREZ ALARCÓN

CONTROL DE TIRADA



DECANO DE LA PRENSA
DE ALBACETE
CONTROL DE TIRADA

Año XXXV

N.º 1062

Edita:

Crónica Albacete, S. L.

Director:

Carlos Gutiérrez García

Correo electrónico:

redacción@cronicadealbacete.com

publicidad@cronicadealbacete.com

fotografia@cronicadealbacete.com

Depósito legal: AB 578-1971**Dirección:**C/ Teodoro Camino nº 12, portal izquierdo, 2º D
02002 Albacete - Fax: 967 19 34 55
Tlf.: 967 19 33 94 - 967 60 24 79**Edición digital:**

www.cronicadealbacete.com

Impresión:Albagraf, S.L.
Tlf.: 967 60 88 88
Albacete

Urbanismo recalifica suelo para viviendas en la provincia

Se crean otros cuatro parques eólicos en Madrigueras, Peñas de San Pedro y Lezuza

El consejero de Vivienda y Urbanismo, **Alejandro Gil**, informó de que en los acuerdos adoptados por la Comisión Provincial de Urbanismo se ha resuelto realizar algunas modificaciones en los Planes Generales de Ordenación Urbana, PGOU, de diferentes municipios de la provincia de Albacete. Aseguró que "las comisiones de urbanismo son un buen termómetro para conocer el presente y el futuro del sector de la construcción y de la economía". Además, recordó que cualquier actuación urbanística debe pasar por estas comisiones antes de su ejecución.

Gil estuvo acompañado por el director general de Urbanismo y Ordenación Territorial y presidente de la Comisión Provincial de Urbanismo, **Santiago García Aran-**

da; el delegado de la Junta en Albacete, **Manuel González Ramos**; y el delegado provincial de Vivienda y Urbanismo, **José María Ortega**.

La Comisión Provincial de Urbanismo de Albacete ha dado el visto bueno a una modificación del PGOU de Hellín. De esta forma, se producirá la reclasificación de suelo rústico de reserva a suelo urbanizable de uso global residencial con zonas recreativas en el paraje de "Las Dehesillas", cerca de la pedanía de Cancarix. Con esta actuación, está previsto que se construyan 1.627 nuevas viviendas de tipo unifamiliar sobre una superficie de 875.000 metros cuadrados, de los que 30.000 se destinarán a zonas verdes y 31.000 a espacios dotacionales. El consejero informó también de que en Villarro-

bledo se tiene por objeto desarrollar un nuevo polígono industrial de gestión pública sobre una superficie de más de 589.000 metros cuadrados, que se ubicará entre la vía del ferrocarril Madrid-Alicante y las carreteras de Barrax, Munera y la variante de la N-310.

Chinchilla

Otro de los asuntos que ha contado con el informe favorable de la Comisión Provincial de Urbanismo ha sido el desarrollo de un Plan de Actuación Urbanizadora, PAU, dentro del Plan de Ordenación Municipal de Chinchilla de Montearagón. Se trata de una actuación sobre una superficie de 30.000 metros cuadrados situada en la zona de la estación del municipio en la que se van a construir 88 viviendas unifamiliares. Unos 3.000 metros cuadrados estarán destinados a zonas verdes y más de 11.000 metros cuadrados de espacios dotacionales, además de 352 plazas de aparcamiento.

En Villamalea también se van a levantar 86 viviendas sobre una su-



José María Ortega, Manuel González Ramos, Alejandro Gil y Santiago García Aranda.

perficie de más de 28.800 metros cuadrados, ubicada al este del casco urbano. Según señaló Gil, todavía queda por hacer una previsión de plazas de aparcamiento que no están contempladas en el proyecto. Se aprobó la construcción de otras 64 viviendas en Peñas de San Pedro y una modificación puntual para subsanar una serie de deficiencias.

Otras actuaciones

En otro orden de cosas, se ha elevado informe favorable al desarrollo de un Plan Especial de Mejora en el municipio de Barrax para la obtención de suelo dotacional público para la construcción de un Centro de Día sobre una superficie de algo más de 5.500 metros cuadrados. El Ballestero ha obtenido la aprobación definitiva del Plan de Ordenación Municipal, que

estaba a la espera de la Carta Arqueológica y el informe favorable de la Delegación Provincial de Cultura que determinara el suelo rústico.

En la localidad de Jorquera, la modificación del Plan Urbanístico recoge dos actuaciones, la calificación de suelo urbano de 2.000 metros cuadrados en la zona SUR-B y, por otra parte, la clasificación de suelo urbano de 3.500 metros cuadrados en la zona SUR-A, que como se trata de la legalización de viviendas está condicionada por el informe de la Comisión Regional de Vivienda. Para Casas Ibáñez se van a destinar 29.000 metros cuadrados de suelo industrial en desuso a residencial. Por otro lado, la Comisión ha otorgado la calificación urbanística a dos bodegas en Hoya Gonzalo y Ontur y la rehabilitación de un molino para uso de viviendas rurales en El Salobre.

Viviendas

- **Hellín:** 1.627 viviendas unifamiliares.
- **Villarrobledo:** Polígono de 589.000 m²
- **Chinchilla:** 88 viviendas unifamiliares
- **Villamalea:** 86 viviendas
- **Peñas de San Pedro:** 64 viviendas

Energías renovables

La Comisión Provincial de Urbanismo ha dado el visto bueno a cuatro nuevos parques de energías renovables.

➤ Una central solar fotovoltaica en **Madrigueras** (20 KV/2.000 KW)

➤ Un parque fotovoltaico en **Peñas de San Pedro** (1.300 KW)

➤ Dos nuevos parques eólicos, el "Mingorrubio", con 25 aerogeneradores de 2.000 KW de potencia; y el parque eólico "Lezuza" (25 aerogeneradores de

2.000 KW de potencia), ambos estarán situados en el municipio de **Lezuza**.

El consejero de Vivienda y Urbanismo aseguró que estas actuaciones suponen, potencialmente, el suministro eléctrico a más de 80.000 personas, destacando la importancia de las energías renovables y recordando que Castilla-La Mancha y, sobre todo, Albacete "es uno de los territorios donde más se está apostando por este tipo de energía".



Las energías renovables son una apuesta fuerte en Castilla - La Mancha.

En la Universidad, ¿qué es lo **máx**?

**Llevarse uniPod
con capacidad pa
ra quinientas can
ciones es lo máx**

¿DIFÍCIL de leer?



Mejor,
ESCÚCHALO

Si eres estudiante de la **UCLM**, Universidad de Castilla-La Mancha, participa en el **sorteo de 100 iPod nano** de 2 Gb personalizados de Apple.

Disfruta de horas y horas de música, y de mucho máx. Porque a las **ventajas habituales de tu tarjeta MÁX Joven EURO <26 y Joven+26** puedes sumarle máx.

Descuentos en transportes, cines, préstamos, recarga, cajeros, compras, regalos, conciertos, hipotecas y mucho máx.

Bases del sorteo: podrán participar en el sorteo ante notario, todos los estudiantes de la UCLM que paguen sus tasas o matrícula en una oficina CCM, sean titulares de alguna de las tarjetas Joven CCM y envíen un SMS indicando los 13 dígitos de su nº de referencia de cobro, seguidos de un espacio y de los 9 dígitos de su NIF (con la letra) al teléfono: 638 101 600 (coste habitual de tu operador para un mensaje SMS). Período promocional del 30/06/06 al 15/10/06.



MAX
Joven

+26

Infórmese en
más de 490 Oficinas

www.ccm.es

CCM

Albacete, gran superficie comercial abierta

Reivindicación y satisfacción, en el balance del Plan de Revitalización del Centro de Albacete

El presidente de la Federación de Comercio pide comodidad, seguridad, limpieza y ornamentación en las calles

En los jardines de la Cámara de Comercio se celebró el final de la primera fase del Plan de Revitalización del Centro, con el lema "Albacete, gran superficie comercial abierta". Con representación de las entidades, organizaciones, partidos políticos y sindicatos implicados en la modernización del centro de la ciudad y su comercio, los integrantes de la Mesa del Comercio dieron a conocer las mejoras que se han llevado a cabo y reafirmaron el compromiso de continuar con la labor. El tono general fue de satisfacción, aunque con el acento reivindicativo de mayores logros, por parte de los representantes de los comerciantes.

Potenciar el comercio minorista de Albacete es una prioridad para el Ayuntamiento de Albacete, que durante los dos últimos años, en colaboración con el Gobierno regional, la Federación de Comercio de la Confederación Empresarial de Albacete, Fedea, la Cámara de Comercio y la Asociación de Comerciantes, que integran la Mesa Municipal del Comercio, ha diseñado un ambicioso plan de actuaciones para impulsar la competitividad del comercio minorista y dotar a toda la ciudad de servicios complementarios que favorezcan el acceso, la movilidad y las compras a los clientes. En este tipo de actuaciones, durante los últimos 24 meses, se han invertido más de 27 millones de euros en Albacete.

El Gobierno de Castilla-La Mancha ha colaborado en la ejecución de la primera fase del Plan de Revitalización Comercial con un presupuesto de 1'6 millones de euros. Esta actuación ha permitido actuar y renovar el asfaltado, acerado e ilu-

minación de algunas de las principales calles de Albacete e incorporar nueva señalización y mobiliario urbano, que en los próximos meses continuará por diversos barrios de la capital.

Todas estas iniciativas han sido desarrolladas bajo las directrices de la Mesa del Comercio, que ha mantenido diversas reuniones con los comerciantes y los establecimientos de estas calles y las asociaciones que los representan.

Aparcamientos

Este respaldo a los comerciantes de la ciudad se puso de manifiesto en el acto organizado por el Ayuntamiento y la Mesa del Comercio por la finalización de la I Fase del Plan de Revitalización del Comercio. Con este objetivo, el equipo de gobierno de la ciudad ha impulsado la construcción de nuevos aparcamientos en la zona centro de la ciudad, en los que en los que se están invirtiendo más de 24 millones de euros. Con la apertura de los aparcamien-



Foto de familia de los integrantes de la Mesa del Comercio.

tos de la Avenida de España y la Central Contable y la próxima inauguración de El Sembrador se triplicarán las plazas existentes en la ciudad. Un incremento que continuará en los próximos meses con la habilitación de un nuevo parking en la zona del Recinto Ferial.

Como complemento a estas actuaciones, el Ayuntamiento desarrollará durante los próximos meses un proyecto especial para el asfaltado de decenas de calles en diversas zonas de la capital, con un presupuesto de 1'5 millones de euros, y desde hace un año tiene en marcha un servicio especial de recogida de papel cartón en grandes centros generados que da servicio a 4.477 instalaciones, de las que 4.152 son comercios y oficinas.

Mejoras realizadas

↳ **Calle del Rosario**, entre Dionisio Guardiola y Caba, con ampliación de aceras, renovación del asfalto y el saneamiento y nueva iluminación, que se ha extendido al tramo comprendido entre Martínez Villena y la plaza de la Constitución.

↳ El arreglo de la calle **Tinte**, entre Teodoro Camino y Tesifonte Gallego, con nuevo acerado, calzada e iluminación

↳ La instalación en la calle **Concepción**, entre Gaona y Rosario, de nuevos puntos de luz y el cambio de todo el pavimento de la calle.

↳ En la calle **Mayor**,

entre Gaona y la plaza Mayor, se han colocado nuevos puntos de luz y se ha cambiado el pavimento

↳ Cambio del acerado en la calle **Albardeiros** y la rehabilitación de la **plaza del Altozano** y el acondicionamiento de su fuente.

↳ Instalación de nuevo mobiliario y señalización comercial:

- 22 monolitos informativos.

- 36 jardineras.

- Se está a la espera de la aprobación para instalar otras 63 jardineras y 38 monolitos informativos en los barrios del Pilar, Feria, Fátima y Franciscanos.

Manuel Pérez Castell,
alcalde de Albacete

“El objetivo es que Albacete se consolide como una Ciudad Comercial de Excelencia y el centro se configure como una Gran Superficie Comercial Abierta, que una al atractivo que de por sí ya tiene la calidad de nuestros establecimientos buenos servicios complementarios. Queremos poner a disposición de los clientes de nuestro comercio todo lo que Albacete puede ofrecer en cuanto a infraestructuras, ocio, cultura y gastronomía, para que comprar en Albacete, en sus comercios minoristas, siga siendo un referente en cuanto a la calidad de sus productos y la excelencia de sus servicios. Es la meta común que se ha fijado en la Mesa del Comercio de Albacete, que representa a toda la ciudad, y estoy convencido de que, como lo vamos a hacer juntos, lo vamos a conseguir. Ustedes saben que, para impulsar el desarrollo y el bienestar de los albaceteños, pueden contar conmigo.”



Lorenzo López,
presidente de la Mesa del Comercio

“Es necesario que las calles peatonales lo sean de verdad, y que se incremente la seguridad, la limpieza, la ornamentación y la comodidad. El soterrado de los contenedores de residuos contribuirá a todo eso y también a despejar el espacio disponible”. Lorenzo López se mostró reivindicativo, aunque también satisfecho con el desarrollo de los acuerdos de la Mesa del Comercio.



Artemio Pérez Alfaro,
presidente de la Cámara y de Fedá

En su condición de presidente de las entidades que han impulsado la Mesa del Comercio, Cámara y Fedá, reconoció el trabajo de quienes se han encargado directamente de las negociaciones y desarrollo de los acuerdos. “Es la hora del pequeño comercio y entre todos tenemos que tirar del carro, integrar la ciudad en el comercio y viceversa”. Mostró su confianza en que la segunda fase del Plan de Revitalización del Comercio será todavía más fructífera.



Ramón Sotos,
concejal de Promoción Económica



“El proyecto ha sido posible gracias a la Mesa del Comercio, que nos ha dicho en cada momento lo que teníamos que hacer”. El concejal recordó a todos los que han intervenido en la Mesa desde que se formó: los dos presidentes de la Cámara de Comercio, el presidente de Fedá, los presidentes de la Federación de Comercio, los presidentes de la comisión de Comercio Interior de la Cámara y los funcionarios de la Cámara y del Ayuntamiento que han tramitado los acuerdos de la Mesa.

Manuel González Ramos,
delegado provincial de la Junta

Hizo referencia al pasado y presente comercial de Albacete, de quien dijo que lleva esta actividad en su código genético. Ofreció todo el apoyo por parte de la Administración regional y aseguró que no faltará colaboración para desarrollar las propuestas de los comerciantes.



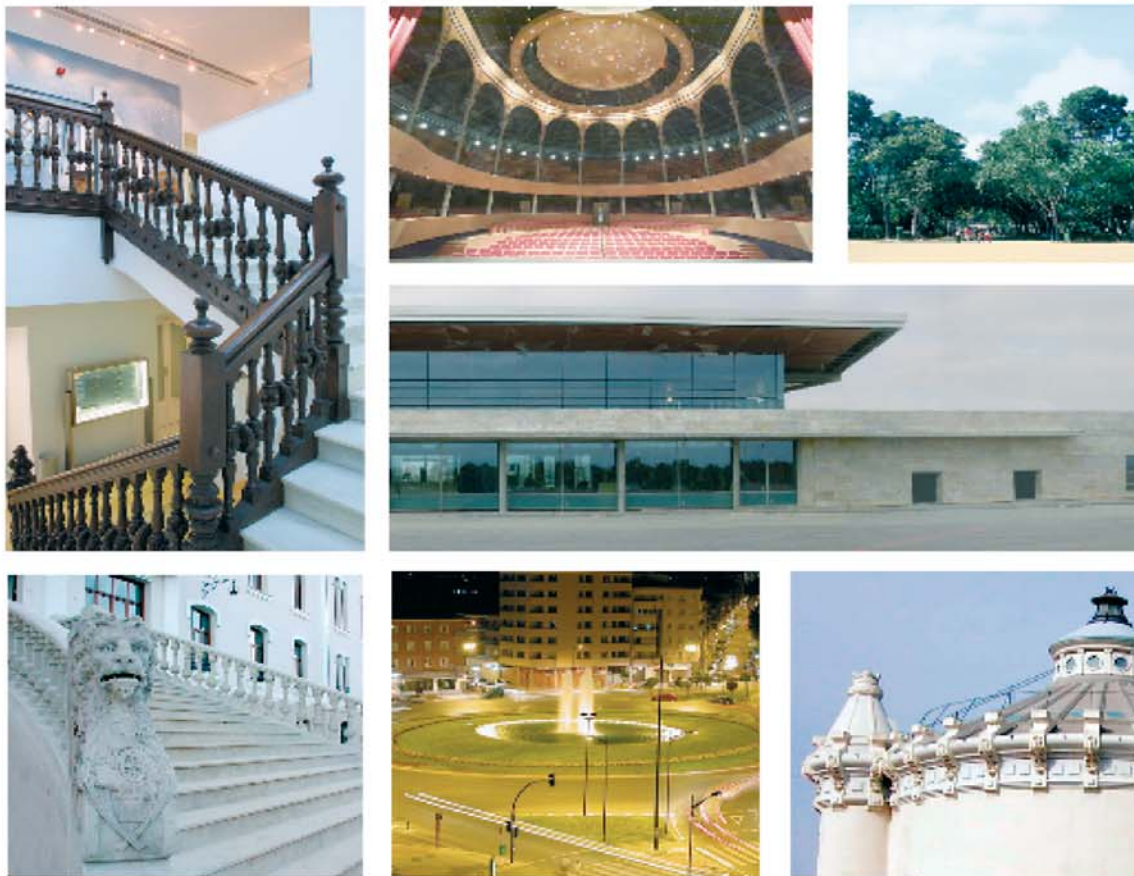

ALBACETE DE NUEVO

UNA CIUDAD EN CONSTANTE
EXPANSIÓN CULTURAL, SOCIAL,
INTELLECTUAL, INDUSTRIAL.
MOTOR DE CASTILLA LA
MANCHA. ALBACETE PARA
DESCUBRIRLA DE NUEVO.



AYUNTAMIENTO DE ALBACETE

Relevo en el mando de la Base y en la Maestranza

El acto estuvo presidido por el secretario de Estado de la Defensa, Francisco Pardo Piqueras

La ceremonia de relevo del mando de la Base Área de Los Llanos y de la Maestranza tuvo lugar el 11 de julio. La primera toma de posesión tuvo lugar en Maestranza, donde el coronel **Carlos Caballero Parras** cogió el testigo del coronel **Dionisio López Collado**. Más tarde, en la otra ceremonia militar el coronel **Félix Sahagún Schwartz** cedía su cargo al coronel **Orlando Fernández Jiménez**.

Al acto acudieron numerosas personalidades como el alcalde de Albacete, **Manuel Pérez Castell**; la consejera de Administraciones

Públicas, **Llanos Castellanos**; el presidente de la diputación **Pedro Antonio Ruiz Santos**; el delegado del Gobierno en Castilla-La Mancha, **Máximo Díaz-Cano**; el presidente del Tribunal Superior de Justicia, **Vicente Rouco**; y el fiscal jefe del Tribunal Superior de Justicia, **José Martínez**.

La ceremonia estuvo presidida por el secretario de Estado de la Defensa, **Francisco Pardo Piqueras**, que se mostró orgulloso del trabajo realizado hasta ahora por los coroneles salientes, Félix Sahagún Schwartz y Dionisio López Collado, y deseó suerte en su

nuevo destino a los coroneles entrantes, Orlando Fernández Jiménez, que será coronel-jefe de la Base y Ala 14 y Carlos Caballero Parras, nuevo coronel de Maestranza. Asimismo, Pardo Piqueras, declaró que "la Base Aérea y Maestranza son palancas de progreso para Albacete y Castilla-La Mancha, porque es muy difícil de entender que la ciudad y nuestra región se conviertan en un polo aeronáutico de referencia sin la existencia de la Base Aérea de los Llanos."

Mandato de dos años



Félix Sahagún Schwartz, Francisco Pardo y Orlando Fernández Jiménez.

El mandato de los coroneles será de dos años. Carlos Caballero Parras declaró su intención de seguir la labor de su antecesor, "siguiendo con los trabajos, que se están haciendo con los F-1, F-5, CASA 101 y el mantenimiento de los apagafuegos; y ampliando estos trabajos al F-18 y los nuevos aviones contra incendios".

Por su parte, las intenciones de Orlando Fernández Jiménez se basan en conseguir los objetivos previamente marcados, que se fundamentan en mantener e incrementar en la medida de lo posible la operatividad de

la Base Aérea de Los Llanos.

En la toma de posesión final, la del coronel de la Base, se interpretó el himno del Ejército del Aire, además de hacer un homenaje a los que dieron la vida por España.

Se tocaron varias marchas militares y un sacerdote rezó una oración por las almas de los soldados que han fallecido ejerciendo su profesión. Posteriormente se tocó el himno nacional. Para finalizar el acto se celebró un desfile aéreo en el que 4 aviones Mirage F-1 sobrevolaron la Base y para acabar se hizo un breve desfile terrestre.



Los coroneles Carlos Caballero Parra y Dionisio López Collado flanquean a Francisco Pardo.



Francisco Pardo pasa revista a las tropas.

<p>Pura Marín tendencias camino 27 967 61 63 62 ALBACETE PELUQUERÍA</p>	<p>RESTAURANTE MARISQUERIA NOVA Especialidades: Carne - Pescado al horno Marisco fresco del día - Tapas variadas Terraza de verano - Salón de comuniones Banquetes - Local climatizado C/ Doctor Collado Piña, 43 02003 ALBACETE Telfs.: 967 228 364 - 967 508 992</p>	<p>CLAN MALTES Cerveza de importación 19 95 Concepción, 28 Tlf. 967 212 203 - ALBACETE</p>
<p>Bar Los Corzos Avda. Ramón Menéndez Pidal, 47 Telf.: 967 217 631 - ALBACETE ABIERTO: Desde las 5'30 horas A.M.</p>	<p>RESTAURANTE ALBATRES CENTRO COMERCIAL LOS LLANOS Avda. 1º de Mayo, s/n - Telf.: 967 225 762 02006 ALBACETE</p>	<p>Mojitos Morenitos Daikiris Caipirinha Carajillo Habana LA HABANA C/ CONCEPCIÓN, 30 ALBACETE</p>

Un 92% de la provincia de Albacete está suscrita a la Agenda Local 21

El convenio ha sido firmado por la Diputación Provincial y la Consejería de Medio Ambiente y repartirá 150.000 euros este año

La Consejería de Medio Ambiente y la Diputación han suscrito un convenio de colaboración con el que los dos se une al trabajo que llevan realizando para implantar la Agenda Local 21 en los diferentes municipios de la provincia, cuyo objetivo es buscar el camino hacia la sostenibilidad de la provincia de Albacete. A la firma acudieron el consejero de Medio Ambiente y Desarrollo Rural de Castilla La Mancha, **José Luis Martínez Guijarro**, y el presidente de la Diputación Provincial de Albacete, **Pedro Antonio Ruiz Santos**.

Ruiz Santos manifestó que, a diferencia de años anteriores, es bienal y que la cantidad asciende a 150.000 euros en este 2006 y 170.000, en 2007; cada institución aporta el 50% del dinero. Si se suma todo lo que la Diputación y la Consejería han aportado desde que se inició la Agenda Lo-

cal 21, en el año 2003, asciende a 910.000 euros.

Este plan de acción persigue que los municipios trabajen para protejan su entorno, buscar el futuro y el desarrollo de su propio territorio basándose en la sostenibilidad y la protección del medio ambiente

“A lo largo de estos años, han sido muchos los Ayuntamientos que han trabajado por conseguir la Agenda Local 21. En la actualidad, ya suman 62 los municipios que se encuentran en cada una de las distintas fases trabajando en el programa, lo que significa que el 92% de la población de la provincia está dentro y el objetivo es aumentar ese porcentaje”, señaló el presidente de la Diputación.

Desarrollo Sostenible

El consejero de Medio Ambiente subrayó la inver-

sión que desde la Junta se ha realizado en los pueblos de Albacete para “compatibilizar” su desarrollo económico y social con los criterios de respeto al medio ambiente y alcanzar así la sostenibilidad.

Martínez Guijarro destacó: “Es importante que en una provincia como la de Albacete, con tanto crecimiento y desarrollo económico, se vayan implantando los criterios de sostenibilidad que se fijan en la Agenda 21, para que todas aquellas infraestructuras y servicios que se ponen en funcionamiento en los distintos Ayuntamientos de la provincia, se hagan teniendo en cuenta los criterios de sostenibilidad para el respeto al medio ambiente”.

Guijarro concluyó diciendo que el convenio es “plurianual” porque desde la Consejería se pensó que era bueno que las diputa-



José Luis Martínez Guijarro y Pedro Antonio Ruiz Santos.

ciones provinciales pudieran planificar los años 2006 y 2007, hacer el proceso de implantación en

esta legislatura y que conocieran las perspectivas económicas para el próximo ejercicio.

Agenda Local 21 en la provincia

➤ **Fase 1:** Plan de Acción Local aprobado por el pleno de los ayuntamientos y trabajando en su puesta en marcha: **Albacete, Casas Ibáñez y Caudete.**

➤ **Fase 2:** Con Plan de Acción pero sin aprobar por el pleno: **Hellín, Almansa, Ossa de Montiel, Madrigueras, Munera, Villamalea, La Gineta, Balazote y Chinchilla.**

➤ **Fase 3 y 4:** Realización de diagnósticos y evaluaciones previas: Desde 2004 está casi finalizado en **Villarrobledo,**

do, La Roda, Fuentealbilla, Alborea y Lezuza.

Desde 2005 está casi finalizado en la **Mancomunidad del Monte Ibérico, Mancomunidad de La Manchuela, Fuente Álamo, Albatana, Ontur y El Bonillo.**

➤ **Próximas incorporaciones:** **Mancomunidad Mancha-Júcar-Centro, con Minaya, Tarazona, Barrax y Montalvos;** y de la **Mancomunidad de Sacam, como Alcaraz, San Pedro y Alcalozo.**

El Sepei recibirá más dinero de la región para prestar sus servicios

El acuerdo firmado por la Diputación Provincial y la Consejería de Administraciones Públicas incluye la compra de tres vehículos autobomba

La consejera de Administraciones Públicas, **Llanos Castellanos**, suscribió con el presidente de la Diputación Provincial de Albacete, **Pedro Antonio Ruiz Santos**, dos convenios de colaboración para el mantenimiento y desarrollo de la capacidad operativa del Servicio de Extinción y Prevención de Incendios, SEPEI, así como para financiar la compra de tres autobombas forestales pesados.

La aportación económica de la Consejería de Administraciones Públicas en es-

tos acuerdos asciende a 700.000 euros, destinados a dotar de medios y material a un servicio que atiende, en las provincias de Albacete y Cuenca, a un total de 101 municipios con una población de 260.000 habitantes.

El primero de los convenios contempla una inversión del Gobierno regional de 600.000 euros para el mantenimiento y desarrollo de la capacidad operativa del SEPEI. Los 100.000 euros restantes se destinan al otro convenio, dirigido a financiar la compra de tres ve-

hículos autobomba forestales pesados. Por su parte, la Diputación Provincial de Albacete aportará 2.000.000 de euros para el primero de los convenios y 500.000 para la adquisición de los vehículos.

2,7 millones, a Seguridad

Llanos Castellanos recordó el objetivo del Gobierno de Castilla-La Mancha de colaborar con las corporaciones locales y destacó que esta legislatura la



Llanos Castellanos y Pedro Antonio Ruiz Santos.

provincia de Albacete ha recibido más de 48 millones de euros de la Consejería de Administraciones Públicas, de los cuales más de 2,7 millones de euros se han destinado a servicios relacionados con la Seguridad.

“El Sepei ocupa un lugar privilegiado porque se lo ha ganado a pulso, porque fue pionero y lo sigue siendo en la calidad, en los ratios de respuesta, en la atención que presta, en el altruismo, incluso, de atender más de 100 actuaciones fuera de sus límites

territoriales”, señaló Castellanos. Por ello, según la consejera, el Gobierno regional debe seguir apoyando estas actuaciones y colaborando en el mantenimiento y equipamiento de este servicio.

Destacó también la importancia de la formación de los profesionales, recordando el papel de la Escuela de Protección Ciudadana y la necesidad de la coordinación operativa de todos los recursos del sistema público de seguridad a través del 112.

El turismo, un sector en auge en la provincia, aporta un 10% al PIB

Según un estudio realizado por la Cámara de Comercio, el 97% de los visitantes volvería a la provincia

“El Turismo en la provincia de Albacete, un sector a consolidar” es la nueva guía presentada por la Cámara de Comercio de Albacete en la que se recoge las conclusiones a las que ha llegado la institución tras realizar un estudio del sector durante agosto y septiembre de 2005 y abril del 2006. La investigación se ha realizado con más de 650 de entrevistas a turistas, de los cuales el 99% vieron cumplidas sus expectativas al venir a la provincia. En el acto estuvieron el presidente de la Cámara de Comercio, **Artemio Pérez Alfaro**; y el delegado provincial de Industria y Turismo, **Fernando de Pablo**.

Tal y como explicó Artemio Pérez, la investigación persigue conocer los elementos esenciales para que así se pueda identificar al consumidor y adaptarse a sus necesidades, adecuarse a la oferta real del mercado

y conocer qué es lo que realmente le interesa al turista que visita Albacete. “Ya es un sector que nos aporta más del 10% del PIB, superando al 9% del industrial; por tanto, es una gran fuente de riqueza para esta provincia”, señaló.

Turismo rural

Según datos del delegado de Turismo, en Castilla-La Mancha se empezó a regular hace muy poco todo lo concerniente a esta materia. Actualmente y según las estadísticas, existen en torno a 900 casas rurales en toda la región castellano-manchega, frente a las 40 iniciales de hace unos años; el 40% de ellas están en la provincia de Albacete.

“El turismo ha crecido en los últimos cinco años un 17,5% y en las estadísticas del Instituto Nacional el turismo rural de Castilla-

La Mancha representa un 4% del turismo rural de España. Por tanto, en muy poco tiempo se ha conseguido que en esta materia no haya ningún tipo de brecha con otras comunidades que quizá tengan más valores turísticos que nosotros”, manifestó De Pablo.

Continuó diciendo que esto hace que no podamos



Fernando de Pablo y Artemio Pérez Alfaro.

plantearnos el turismo en la región como una “anécdota”, sino con una gestión profesionalizada, “de ahí la necesidad de incorporar estudios y mecanismos que permitan criterios realmente técnicos y empresaria-

les”. También subrayó la necesidad de trabajo conjunto que deben hacer todas las instituciones públicas para favorecer el turismo en esta zona de Castilla-La Mancha.

Perfil del turista de Albacete

↳ 54% hombres

↳ 46% mujeres

↳ El tipo de turista suele ser:

- 36% universitario

- 23% estudiante de bachiller

- 9% jubilado

↳ Los ingresos medios:

- Entre 600 y 1.200 euros por persona

↳ Lugar de procedencia:

- La mayoría proceden de la propia provincia

- 14% de Madrid

- 11% de Alicante

- 10% de Murcia

- 8% de Valencia

- 6% de Ciudad Real

↳ Principales motivos de visita:

- 51% por la naturaleza, paisajes y lugares

- 42% para estar con la familia y amigos

- 29% visita a municipios

↳ Qué se debe mejorar:

- 42% la promoción e información

- 9% las carreteras

- 7% los servicios

- 7% los hoteles

↳ Volverían un 97% de los turistas

↳ Vieron cumplidas sus expectativas un 99% al venir a Albacete

Viviendas para 42 familias, a 60.000 euros de precio medio

El vicepresidente primero, Fernando Lamata, entregó las llaves a los propietarios y visitó los edificios

El vicepresidente primero del Gobierno regional, **Fernando Lamata**, entregó las llaves a las 42 familias de Albacete que han conseguido

una casa nueva, dentro de la promoción promovida por el Gobierno de Castilla-La Mancha con el objetivo de facilitar a los ciudadanos el

acceso a una vivienda de calidad a precios más asequibles. Las nuevas viviendas, que tienen un precio medio de unos 60.000 euros, cuen-

tan con cuatro, tres y dos dormitorios y una superficie que oscila entre los 77 y 90 metros cuadrados. Además, tienen plaza de garaje y trastero, así como gas natural.

Acompañado por el consejero de Vivienda y Urbanismo, **Alejandro Gil**; el alcalde de Albacete, **Manuel Pérez Castell**; y el delegado de la Junta, **Manuel González Ramos**, Lamata visitó también las nuevas viviendas, que se suman a las 60 que entregó el pasado mes de marzo el presidente, **José María Barreda**.

Lamata resaltó que estas viviendas de promoción pública en Albacete supone “una muestra más del empeño del Gobierno del presidente Barreda por facilitar el acceso a una vivienda digna y de calidad”.

Al respecto, el vicepresidente primero indicó que el Ejecutivo regional es muy consciente de que la compra

o alquiler de una vivienda es uno de los principales problemas de los ciudadanos, dado su alto coste, y, por ello, viene trabajando en distintas actuaciones para intentar ofrecer soluciones. “No existe ninguna varita mágica o medidas milagrosas, pero sí una voluntad política prioritaria de nuestro Gobierno de sumar esfuerzos con otras administraciones e instituciones, para ofrecer mayores facilidades a los castellano-manchegos y que tengan un hogar de acuerdo a sus posibilidades”, apuntó Lamata.

En este sentido, además manifestó que el Gobierno castellano-manchego está fomentando la construcción de viviendas más baratas. Así, recordó que en esta legislatura se han promovido más de 5.000 viviendas de protección oficial al año, entre las de iniciativa pública y privada.



Foto de familia de la entrega de viviendas en la Delegación de la Junta.

El proyecto "Implicáte II" favorece la gestión de los Centros Especiales de Empleo

Una iniciativa que pretende convertir estos centros en empresas de las que se beneficien las personas discapacitadas

El consejero de Bienestar Social, **Tomás Mañas**; la consejera de Trabajo y Empleo, **Magdalena Valerio**, y responsables de Iberdrola, Asprona y la UNED, suscribieron un convenio de colaboración para desarrollar el proyecto "Implicáte II", para mejorar la gestión como empresas de los Centros Especiales de Empleo de Asprona en la provincia de Albacete, en los que trabajan cerca de 900 personas discapacitadas.

La finalidad de este proyecto, que se está desarrollando con éxito en Vizcaya, es conseguir que las personas discapacitadas puedan desarrollar un trabajo retribuido como cualquier otro trabajador, realizando una gestión empresarial de los centros especiales de empleo.

Con la aportación de Iberdrola de 150.000 euros y bajo la tutela de las Consejerías de Bienestar Social y Trabajo y Empleo, el próximo mes de septiembre se van a iniciar cursos de formación sobre dirección de empresas, gestión y administración y logística dirigidos a los responsables de los Centros Especiales de Empleo. En una segunda fase, se pondrán en marcha los conocimientos adquiridos para llevar a cabo la puesta en funcionamiento de la "empresa".

Los ejes básicos de este proyecto pasan por la colaboración y el intercambio de experiencias, dotando a Asprona de los elementos de gestión más modernos para incrementar la competitividad de los centros de empleo y, en definitiva, para

mejorar la calidad de vida de las personas discapacitadas.

Integración social

El consejero de Bienestar Social, **Tomás Mañas**, aseguró: "La inserción de las personas discapacitadas es la mejor manera de conseguir su integración social". Explicó que la gestión empresarial posibilitará que los Centros Especiales de Empleo "puedan introducirse en el mercado real y ser competitivos en las mismas condiciones que otras empresas".

Por su parte, **Magdalena Valerio** recordó que en Castilla-La Mancha funcionan en estos momentos 70 Centros Especiales de Empleo en los que trabajan 1.400 personas, e hizo un llama-

miento para que "todos estemos implicados en intentar que la igualdad formal que reconoce la Constitución española a las personas con capacidades diferentes, se convierta en igualdad real".

De esta forma, la consejera afirmó que "es de justicia dar un trato especial y apoyar a las personas que más lo necesitan", destacando el convenio suscrito en Albacete, "donde se visualiza la coalición de la Administración regional, Iberdrola, Asprona y la UNED para conseguir el objetivo de la plena integración de este colectivo".



Magdalena Valerio, en el centro, durante la reunión.

Empresas

Magdalena Valerio apuntó que, a través de este proyecto, los Centros Especiales de Empleo "deben convertirse en empresas, cuyo objetivo debe ser adecuar la comercialización de sus productos y competir bajo los parámetros de una buena gestión empresarial".

La Fundación Iberdrola desarrolla, desde hace

años, un proyecto de estas características en colaboración con una Fundación de Vizcaya, en la que trabajan 1.800 personas discapacitadas, alcanzando unos beneficios de cerca de 16 millones de euros, que han servido para mejorar las instalaciones y asegurar el futuro de los trabajadores discapacitados.

El Sanatorio Santa Cristina recibe un certificado de Calidad

La certificación se centra en la Atención al Paciente en Planta, Quirófano y Urgencias

El Sanatorio Santa Cristina de Albacete se ha visto recompensado con el certificado ISO 9001-2000, que otorga la empresa ECA-CERT. Al acto, asistieron los representantes de la consultora DGS, **Norberto López** y **José Juan de Toro**; el gerente del Sanatorio Santa Cristina, **Juan Pablo López Torrillas**, y el representante de EDA-CERT, **Pedro Ciment Jordan**. El certificado de calidad ha alcanzado la certificación de Atención al Paciente en Planta, Quirófano y Urgencias.

Los representantes del Grupo DGS, la consultoría que ha trabajado para el sanatorio, destacaron la buena labor desempeñada por este centro en el último año, y señalaron que "la calidad es hacer cosas ordinarias de forma extraordinaria".

Para la mejora de la calidad del Sanatorio Santa Cristina se dotó de nuevos equipos informáticos a este centro sanitario. Al comienzo, se realizaron una serie de visitas periódicas a los responsables de las distintas áreas del sanatorio para

comprobar la adaptación a los nuevos métodos de trabajo. El principal hándicap con el que se encontraron fue "acostumbrar al personal a sistematizar su trabajo" afirmó **Juan Pablo López Torrillas**, gerente del Sanatorio.

Objetivo: Clientes satisfechos

"Al final, se cumplió el objetivo", aseguró **López Torrillas**. El objetivo princi-

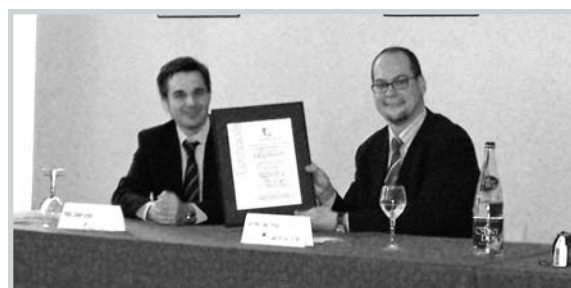

Pedro Ciment y José Juan de Toro.

pal de este certificado que se otorga es "que se cumplan los requisitos de los clientes, que se marchen lo más satisfechos posibles" destacaba el gerente del sanatorio.

Santa Cristina cuenta con 40 años de experiencia en la prestación sanitaria. **López Torrillas** agradeció a los componentes del sanatorio, a los representantes de compañías y a los miembros sanitarios su labor para lograr que este centro sanita-

rio haya funcionado eficientemente. Y señaló que gran parte de los méritos los tenían las "hermanas", las monjas que colaboran con ellos desde hace muchos años, que han hecho que "el sanatorio sea un referente de sanidad privada" afirmó el gerente.

Para finalizar, hizo mención a que bajo las premisas de calidad y servicio han conseguido dar un trato individual y personalizado a los clientes.

Albacete recibe un cuarto del presupuesto de Consumo

“Cultura, Consumo y Calidad” ha sido el programa de este año, con actividades lúdicas, formativas y nutricionales

La Oficina Municipal de Consumo, en palabras de **Adriana Menéndez**, concejala de Acción Social y Cooperación, presentó los datos de las financiaciones y actividades llevadas a cabo en el Centro de Formación al Consumidor, al que calificó como “centro estrella” de su concejalía.

Este año se ha apostado por un nuevo programa, denominado “Cultura, Consumo y Salud”, un proyecto innovador que se dividió en una acción formativa, una actividad lúdica y una actividad nutricional.

Por el Centro de Formación pasaron 3.127 alumnos, según señaló la concejala, de los cuales 872 lo hicieron por este programa específico. La mayor

parte han sido alumnos de educación Primaria, en concreto un 74 por ciento.

Adriana Menéndez destacó que este año se han hecho esfuerzos por incorporar dentro del centro de formación a personas de la tercera edad y a inmigrantes.

La ONG “Albacete Acoge” organizó un grupo, que llevó a cabo un taller de nutrición y etiquetado de alimentos.

Otra actividad destinada a las personas mayores fue la organización de un taller sobre peligros en el hogar. Las personas que participaron lo calificaron de “experiencia magnífica”, según manifestó la concejala.

Debido al éxito obtenido en estos programas,

Adriana Menéndez anunció que a partir de septiembre se volverán a repetir las actividades.

Ayuntamiento pionero

Por su parte, la delegada de Consumo, **M^a Ángeles López Fuster**, destacó la colaboración la Delegación con el Ayuntamiento de Albacete, y señaló que “es pionero en materias de consumo”.

La delegada también mencionó el importante papel que ha desarrollado el Centro de Formación, un proyecto impulsado desde la Dirección General de Consumo. Además, hizo hincapié en que los dos primeros se crearon en Cuen-



Adriana Menéndez y M^a Ángeles López Fuster.

ca y Albacete.

Albacete es la ciudad que más dinero recibe de la Delegación, debido a que es la población de la región con mayor número de habitantes. Este año la subven-

ción para el mantenimiento del Centro de Formación de Consumo ha sido de 35.000 euros, lo que supone 6.000 euros más que la cantidad aportada en el año anterior.

Un cuarto

López Fuster, comentó también que la Consejería de Sanidad ha hecho un convenio de inversión para equipamiento, para la compra de un vehículo, por valor de 12.000 euros, así como se han destinado 30.000 euros para programas de actividades en materias de consumo.

En lo que respecta a

Albacete, en total la Consejería de Sanidad ha aportado este año 102.700 euros, casi una cuarta parte del dinero destinado a entidades locales.

La delegada también resaltó la buena colaboración que tienen la Delegación de Sanidad y el Ayuntamiento de Albacete.

Psoe: “Al PP le ha dolido el resultado de la visita de la ministra de Medio Ambiente”

En respuesta a las declaraciones de la diputada nacional del Partido Popular, Encarnación Naharro

El secretario de Organización del Partido Socialista de Albacete, **Agustín Moreno**, junto con los diputados nacionales, **Siro Torres** y **Pilar López**, respondió a las palabras de la diputada nacional del Partido Popular, **Encarnación Naharro**, que declaró que la ministra de Medio Ambiente enfrentaba a las comunidades autónomas con sus opiniones. Hizo referencia también a que a Naharro “no se le olvidó pedirle a sus compañeros de Valencia que no incluyeran en la reforma de su Estatuto ese artículo en el que dice que tienen derecho a las

agua excedentarias que haya en cualquier lugar fuera de la Comunidad Valenciana”. Por otro lado, expresó que la diputada no aludió a la petición “de otro trasvase más desde el Tajo medio” que Valcárcel hizo a **Mariano Rajoy** y que, además, durante los ocho años de gobierno de **Aznar** se trasvasara más agua que en los 20 años que lleva funcionando el trasvase.

Moreno manifestó que hay que ser coherentes y saber lo que se dice para “hacer estos pronunciamientos”. Según Agustín Moreno, los populares de Castilla-La

Mancha se “contradican en muchas de sus decisiones”. Puso como ejemplo la destitución como portavoz del diputado regional, **Lucrecio Serrano**, y manifestó que es “un castigo para el PP de Albacete y es llamativo que se realice cuando falta menos de un año para las elecciones”.

Ausencia institucional

Por su parte el diputado nacional, **Siro Torres**, manifestó que si el PP no estuvo presente en el acto con la ministra Narbona es por falta de un pro-



Siro Torres, Agustín Moreno y Pilar López.

yecto del agua para Castilla-La Mancha, a diferencia “del trabajo diario de Barreda”. “La ausencia institucional en la visita de Cristina Narbona supone una falta de respeto que los ciudadanos rechazan, porque quieren que se les represente”, puntualizó.

Torres pidió al grupo Popular que “se ponga a trabajar por Castilla-La Mancha y Albacete y se pronuncie de una vez por todas con claridad sobre un derecho como lo es el del agua, y se sume a través del diálogo y el acuerdo al conjunto de la

sociedad”.

La también diputada nacional, **Pilar López**, se refirió a las últimas actuaciones de la candidata **M^a Dolores Cospedal**. “La candidata desconoce esta región, defiende a sus jefes de Madrid y señala continuamente que estamos en el furgón de cola. Castilla-La Mancha tuvo un presidente que la situó en los primeros puestos de las regiones de España y ahora tiene un presidente que está sudando la camiseta por esta región y por sus ciudadanos palmo a palmo”, subrayó.

Manuel Miranda Martínez, delegado de Agricultura de Albacete

“Si no llueve en otoño, habrá problemas para el consumo humano”

Hay una buena cosecha en cereal y ajos y se prevé mejor en almendra



El delgado de Agricultura de Albacete, Manuel Miranda Martínez, afirma que la situación de sequía que se está viviendo en la provincia es “preocupante”. Según Miranda hay que esperar hasta el próximo otoño para ver si llueve, porque si no es así empezará a haber “problemas no sólo para los cultivos sino también para el consumo humano”. Por otro lado, opina que una de las soluciones se-

ría realizar las obras de la segunda fase de la sustitución de bombeos, “para que de esta forma capturemos las aguas superficiales que nos corresponden según el Plan Hidrológico y no tengamos que estar extrayendo más metros cúbicos de agua de los que se recargan al año, de las reservas”. Aún así, en su opinión la lluvia caída últimamente ha sido muy beneficiosa para la provincia.

Crónica: Durante las últimas semanas se han producido varias tormentas en la provincia, ¿de qué manera han afectado?

Manuel Miranda Martínez: Independientemente de los daños que ha causado la piedra, ha sido una lluvia beneficiosa, sobre todo porque las precipitaciones aumentan los niveles de humedad en el suelo de los cultivos leñosos, como el olivar, el almendro y el viñedo. Supone un aporte de agua para estas fechas calurosas que se aproximan y hará que se desarrollen vegetativamente en condiciones adecuadas de humedad.

C.: ¿Qué zona es la más afectada por la sequía?

M.M.M.: A la zona de la provincia que más ha afectado es a la comarca de Almansa, la zona sureste, por las escasas precipitaciones. A Almansa, Higuera, Casas de Juan Núñez, Montealegre... Es donde ha llovido menos

que en el resto de la provincia.

C.: ¿Cuáles pueden ser las consecuencias de la sequía por la que atraviesa la provincia de Albacete?

M.M.M.: Desde luego que la situación hidrológica es preocupante, porque las reservas de los embalses y pantanos están casi por debajo de la zona de extracción, al igual que el estado de las cuencas del Segura, que es la que está peor de toda España, el Júcar y la del Tajo. En los embalses de cabecera de Entrepeñas y Buendía hay muy poca, creo que es casi un embalse muerto. Si este otoño no hay precipitaciones importantes para que se recarguen los embalses, porque en verano no podemos esperar que suceda, va a haber problemas importantes no sólo para el regadío sino también para el abastecimiento humano.

C.: ¿Cuánto tiempo se calcula que la provincia pueda

aguantar esta situación?

M.M.M.: Dar una fecha aproximada es aventurado, pero sí es verdad que la situación es complicada y preocupante si los acuíferos no se recargan. Estamos sustrayendo agua de ellos y los niveles son bajos; eso dará lugar a que los regadíos tengan menos producción. En la zona de Hellín, ya se han producido reducciones

del 50% este año a las comunidades de regantes.

C.: ¿Podría existir alguna solución para paliar el problema?

M.M.M.: Dar soluciones es complicado. Hemos solicitado desde las Comisiones de Sequía de las que somos miembro y en las Confederaciones que se plan-

Precipitaciones por meses

	Ene.	Feb.	Mar.	Abr.	May.	Jun.	Tot.
2001	34,6	10,6	17,2	5,4	59,2	0	127
2002	15,8	0,6	35,2	82,2	66,4	10,2	210,4
2003	15,6	60,8	25,8	37,8	39,2	5,8	185
2004	6	30,8	55	93,8	87,4	14,4	287,4
2005	0,6	14,8	11,2	33,8	2,8	12,6	75,8
Media	14,5	23,5	28,8	50,6	51	8,6	177,12
2006	39,4	17,2	10,6	36,4	49,6	34,8	188

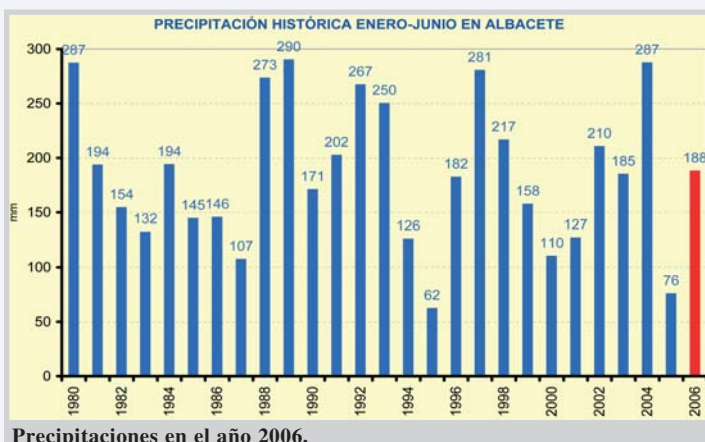

teen medidas, como pozos de sequía, para paliar la situación. Además, en la cuenca del Júcar, lo que sí pedimos con urgencia es que se acometan las obras de la segunda fase de la sustitución de bombes, para que de esta forma capturemos las aguas superficiales que nos corresponden según el Plan Hidrológico y no tengamos que estar extrayendo más metros cúbicos de agua de los que se recargan al año, de las reservas. De esta forma, se recuperaría el acuífero de La Mancha Oriental que es el más importante que tenemos.

C.: Desde la Delegación de Agricultura, ¿se prevé algún tipo de medida para ayudar a los agricultores?

M.M.M.: Tanto la Consejería de Agricultura como el Gobierno regional, desde hace años, están realizando un gran esfuerzo para modernizar nuestros regadíos, para poder consumir menos agua y manejar de manera más eficiente este recurso. Creo que ésta es la medida más importante que

podemos acometer para hacer frente a estas crisis. Además, creo que se debería introducir una cultura del agua entre la población, porque hay que ser conscientes de que es escasa y hay que usarla con la garantía de no desperdiciar ni una gota. El año pasado, la Delegación llevó a cabo numerosas líneas de ayuda a los agricultores, como créditos, moratorias en el pago de la Seguridad Social... para intentar paliar los efectos de la sequía.

C.: ¿Qué deberían hacer los agricultores para sobrellevar esta situación?

M.M.M.: Yo les diría a los agricultores que aseguren sus cosechas, para que cuando tengan una incidencia con las tormentas, que son tan frecuentes ahora, la sequía o heladas, puedan paliar las pérdidas con la indemnización del seguro. Es decir, que no se jueguen su futuro por no tener un seguro que está muy subvencionado tanto por el Ministerio de Agricultura como por la propia Consejería.

Débora López Díaz



Nuevos sistemas de riego.

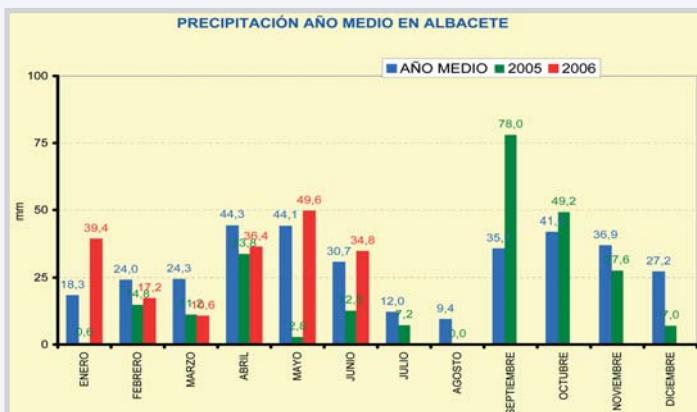

Producción de diversos cultivos

C.: ¿Cómo valora, respecto a la agricultura, la sequía que se está viviendo en Albacete?

M.M.M.: Hemos registrado precipitaciones este año más o menos medias respecto a una campaña histórica de unos diez años. Más que la sequía, tuvo más incidencia el golpe de calor tan brusco que se produjo a mediados de mayo, que afectó sobre todo a la maduración del cereal de secano, lo que produjo un estrés hídrico, es decir, que aunque haya humedad en el suelo la demanda de transpiración de la planta es tan importante que parece que hubiera sequía y dio lugar a una disminución del peso y la calidad del grano. Pero se espera una buena cosecha de **almendra**, sobre todo si hay alguna precipitación más; es pronto para hablar de las **viñas**; también es buena la campaña que se está realizando porque se esperan unos 35 millones de kilos de **ajos**. Cabe destacar que tenemos el do-

ble de **grano** que el año anterior porque fue una cosecha nefasta. En cuanto al año hidrológico, en la provincia se han registrado precipitaciones dentro de la media. Hay que remarcar que en los embalses estamos prácticamente sin reservas de agua y la situación es muy preocupante.

C.: En comparación con otros años, ¿ha sido una campaña mejor o peor?

M.M.M.: Se puede decir que este año ha sido mucho mejor que el año pasado que fue desastroso ya que en la mayoría de las comarcas no se cosechó. Tenemos el doble de cosecha y a nivel de campaña histórica, en regadío estamos más o menos en la media, sólo un 3% por debajo de la media y en secano algo más por debajo, por las precipitaciones y el golpe de calor de mayo.

Cuadro de estimaciones Producción de cereales de invierno - Cosecha 2006

	CEBADA		TRIGO		AVENA	
	Producción	% provincia	Producción	% provincia	Producción	% provincia
Mancha	127.210	32'50	48.695	31'44	10.736'64	20'12
Manchuela	54.233	13'85	4.136	2'67	1.825'21	3'42
Sierra de Alcaraz	30.049	7'68	15.191	9'81	7.443'32	13'95
Comarca Centro	145.847	37'26	76.369	49'30	15.538'11	32'87
Almansa	16.636	4'25	4.185	2'70	7.776'19	14'57
Sierra del Segura	4.279	1'09	504	0'33	1.803'58	3'38
Hellín	13.199	3'37	5.820	3'76	6.238'73	11'69
Provincia	391.453	100	154.900	100	53.362	100

De la Provincia

Ecologistas en Acción denuncia ante la Fiscalía la construcción de una urbanización en Hellín

Según la asociación, el proyecto se levantaría en Las Higuericas que está medioambientalmente protegido

Ecologistas en Acción de Albacete ha presentado una denuncia ante la Fiscalía de Medio Ambiente del Tribunal Superior de Justicia de Castilla-La Mancha porque consideran que el Gobierno regional se "está saltando las normas y procedimientos" establecidos para promover un proyecto urbanístico en "Las Higuericas", junto a la pedanía de Agramón en Hellín. Así lo anunciaron dos de los miembros de la asociación, **Cipriano Escribano** y **José Julio del Olmo**.

Según la organización se ha recalificado 59 hectáreas de Las Higuericas; y en 49,5 de éstas serán edificadas 685 edificios que albergarán "cortijos", aparcamientos y servicios de ocio, comerciales, hosteleros. Estos terrenos están calificados como Zona de Especial Protección de Aves, Zepa, pero según los miembros de Ecologistas en Acción, la Junta de Comunidades ha comenzado ya las obras sin realizar ningún informe de impacto ambiental.

Zona residencial

Esta urbanización se está levantando para que sirva de residencial para ciudada-

nos extranjeros, en su mayoría procedentes del Reino Unido. "Vivirán separados y aislados del resto del mundo, como muchas otras urbanizaciones similares que se encuentran en el Levante ocupadas por alemanes, holandeses y británicos. Es curioso que esta situación se dé aquí, lejos de la costa, en unos antiguos terrenos agrícolas y espartizales abandonados, que servían de área de campeo al águila perdicera y que por eso fueron protegidos por la misma Administración regional que ahora sostiene que el informe de impacto ambiental no es necesario", declaró del Olmo.

Por otro lado, mientras que en la página web de la promotora Cleyton-Ges se destaca que Las Higuericas es una zona "de especial valor paisajístico y natural", desde la Delegación de Medio Ambiente "dan una imagen como si el lugar sea poco menos que un campo con unos cuantos almendros".

Una situación que Cipriano Escribano calificó de "paradoja". De igual forma, dijo, que al leer algunos números del Diario Oficial de Castilla-La Mancha se puede comprobar que a cualquier persona para levantar

una granja avícola, le exigen un informe de impacto ambiental "y sabe Dios cuántos trámites más", mientras a esta urbanización no sólo no le piden nada sino que además le dan todas las facilidades.

Explicaron que durante la visita que realizó la ministra de Medio Ambiente, **Cristina Narbona**, a Albacete, le entregaron un escrito que resume el caso y expresaba que hace ocho meses habían presentado una queja ante la Unión Europea para que pidiera las explicaciones necesarias a la Junta de Comunidades y al Ayuntamiento de Hellín, mediante el Gobierno español.

Crítica de boquilla

Los ecologistas se refirieron también a lo que llamaron "la contradicción del agua". "El gobierno de Castilla-La Mancha se ha caracterizado por criticar el modelo murciano basado en un desaforado crecimiento urbano y demográfico que excede las capacidades de los recursos hídricos de esta parte de España".

Del Olmo concluyó: "Bien se ve para qué quieren nuestros políticos el discurso del desarrollo sostenible, lo tienen de latiguillo para todo, pero aún no vemos que pasen de las palabras a los hechos. Parece que el único modelo que siguen es el del Levante, absurdo a nuestro juicio, porque es ambientalmente insostenible y sólo sirve para fomentar la cultura de la especulación y del plototazo".

Dieciséis desempleados han rehabilitado la casa de "El Cerrico", de Socovos

Esta iniciativa se enmarca dentro del Taller de Especialización Profesional que se ha desarrollado en este municipio



Florencio López y Juana Cano, en una visita anterior.

El delegado provincial de Trabajo y Empleo, **Florencio López**, y el delegado provincial de Agricultura, **Manuel Miranda**, se desplazaron a la localidad de Socovos para reunirse con la alcaldesa **Juana Cano**, y entregar los diplomas a los alumnos participantes en el Taller de Especialización Profesional, un proyecto subvencionado por la Consejería de Trabajo y Empleo a través de SEPECAM, con la cofinanciación del Fondo Social Europeo.

El Taller, denominado "El Cerrico", ha permitido la formación de dieciséis personas desempleadas, quince de ellas mujeres, en las ocupaciones de bañilería e instalaciones de fontanería y electricidad, trabajando en las obras de rehabilitación de la Casa del Cerrico de Leandro de Tazona.

Este tipo de programas ofrecen al entorno en el que se desarrollan la posibilidad de recuperación y puesta en valor de los espacios rehabilitados, la integración de los jóvenes en su entorno social y la fijación de población, así como la dinamización social de su influencia, potenciando recursos generadores de empleo.

En este caso, el edificio se ha rehabilitado para acondicionarlo como albergue rural, ya que está situado en plena naturaleza y rodeado de estupendos paisajes. El objetivo del ayuntamiento de Socovos es que estas instalaciones formen parte de la Red de Albergues Juveniles de la Junta de Comunidades de Castilla-La Mancha.

Plan Integrado de Empleo

Por otro lado, cabe recordar que el Plan Integrado de Empleo aprobado para Socovos este año ha permitido la puesta en marcha y ejecución de tres proyectos de interés general y social para el municipio. Para ello, se ha concedido una subvención de 140.130 euros, que ha permitido la contratación de 54 personas desempleadas, 33 de ellas mujeres.

Las actuaciones que se llevarán a cabo pasan por el acondicionamiento de los edificios públicos, ajardinamiento de las zonas verdes y el acondicionamiento y mejora de los accesos a Socovos y sus pedanías.



Cipriano Escribano y José Julio del Olmo.

De la Provincia

Villarrobledo emprende un plan de accesibilidad

El consejero de Vivienda y Urbanismo firmó un convenio de colaboración con el Ayuntamiento para realizar mejoras en la localidad

Villarrobledo.- El consejero de Vivienda y Urbanismo, **Alejandro Gil**, y el alcalde de Villarrobledo, **Pedro Antonio Ruiz Santos**, suscribieron un convenio de colaboración para mejoras urbanas cuyo objetivo es la remodelación de veintidós calles muy deterioradas de la localidad.

El convenio firmado cuenta con un presupuesto de 999.032 euros, de los cuales la Junta de Comunidades aporta 749.274 y el Ayuntamiento de Villarrobledo

los 249.758 restantes. Es un acuerdo que complementa los que ya se han llevado a cabo para la remodelación de la Avenida del Norte y el Paseo Ferial.

Alejandro Gil destacó la sensibilidad de aquellos alcaldes, como el de Villarrobledo, que cuentan entre sus prioridades con la recuperación de espacios urbanos, no solo por lo que supone la mejora estética de la localidad, sino también por lo concerniente a la eliminación de barreras

arquitectónicas, subrayando la accesibilidad como un "factor fundamental" a tener en cuenta a la hora de remodelar calles y plazas.

Lugar accesible

El proyecto prevé que en todas las obras que se van a realizar se cumpla con el Código de Accesibilidad. Para ello, se han trazado "itinerarios peatonales accesibles" con cambios de dirección que tenga una anchura de un metro y medio y no hayan escaleras o escalones aislados, pendientes longitudinales que no superen el 6%, utilización de pavimentos duros, antideslizantes y sin relieves diferentes al propio grabado de las piezas, vados, pavimentos con textura diferenciada para señalar los pasos de peatones, tapas y registro enrasados con el pavimento, árboles con alcorques con rejillas enrasa la pa-



Alejandro Gil, Pedro Antonio Ruiz Santos y José María Ortega.

vimiento y elementos de urbanización y mobiliario urbano accesible.

Las obras consisten principalmente en la demolición y levantado del bordillo, aceras y pavimento existente, para mejorar el tratamiento de sus calzadas, en estado de gran deterioro, con la extensión de una capa de rodadura mezclada con bituminosa en caliente. Antes de esto, se llevará a cabo la regularización de las bacheadas existentes y el fresa-

do de aquellas zonas que lo necesiten.

El proyecto también contempla la reposición de elementos de servicio afectados como las tapas de registro, arquetas y rejillas de imbornales, la reparación de pequeñas zonas de acerado, acometidas de agua potable, saneamiento y otros elementos públicos que resulten afectados por las obras. Además se aplicará la correspondiente señalización horizontal de las mismas.



Villarrobledo.

Calles

Las calles sobre las que está previsto actuar son:

- ↻ San Sebastián
- ↻ Ineses
- ↻ Pulidas
- ↻ Garrote
- ↻ Alfarerías Altas
- ↻ Cartagena
- ↻ Molino Estrada
- ↻ San Clemente
- ↻ Cruz de Piedra
- ↻ Virrey Morcillo
- ↻ Dos de Mayo
- ↻ San Ildefonso
- ↻ Sima Virgilio Espinar
- ↻ Colorada
- ↻ Valeras
- ↻ Vizcarras
- ↻ Pedregal
- ↻ Enrique Arce
- ↻ Travesía Enrique Arce
- ↻ Claudio y Carretas.

San Pedro mejora sus comunicaciones

Se trata de conseguir la seguridad en un tramo de 14'5 kilómetros



Manuel González Ramos.

El municipio albaceteño de San Pedro inició sus fiestas la semana pasada. Este año el pregón lo dio el delegado de la Junta en Albacete, **Manuel González Ramos**, que destacó en su discurso la mejora de la red de comunicaciones en San Pedro, tras la licitación, por parte del Ministerio de Fomento, del proyecto del tramo de

la A-32 Balazote-Albacete, que afecta a este pueblo albaceteño.

El delegado explicó en qué consistía este proyecto, cuyo principal objetivo es la mejora de la seguridad vial del tramo mencionado, de 14,5 kilómetros de longitud, cuyo presupuesto de licitación asciende a 1,3 millones de euros.

Oportunidad económica

Esta actuación está contemplada en el protocolo para la aplicación del Plan Estratégico de Infraestructuras y Transporte, PEIT, en la comunidad autónoma, que suscribió el 24 de octubre el presidente regional, **José María Barreda**, con la ministra de Fomento, **Magdalena Álvarez**, y que está haciendo posible, según el delegado de la Junta, que Castilla-La Mancha "esté convirtien-

do, por primera vez en su historia, su ubicación geográfica privilegiada en una verdadera oportunidad económica".

En este sentido, Manuel González, afirmó que "se abren nuevas posibilidades" pues estar emplazado a unos 5 kilómetros de la autovía Albacete-Linares, de la que se beneficiarán muchos pueblos de Alcaraz "es dar un cambio radical en el problema de comunicaciones que ha sido siempre un freno para el desarrollo de nuestros pueblos".

Se destinarán 40.000 hectáreas a la producción de biocombustibles

El Ministerio de Agricultura y las organizaciones agrarias tratarán de paliar la subida de biocarburantes

La recientemente constituida Asociación de Cultivos Energéticos de Castilla-La Mancha, presidida por **Pedro Herráez**, presentó su proyecto al delegado de la Junta, **Manuel González Ramos**, en una reunión en la que también participó el delegado provincial de Agricultura, **Manuel Miranda**, y los miembros de la junta directiva de la asociación.

El objetivo de esta asociación, que actualmente cuenta con unos 150 socios, es constituir una sociedad que se dedique a la obtención de biocarburantes en la que participen mayoritariamente los agricultores y productores de la materia prima.

La previsión que han efectuado los miembros de la junta directiva consiste en partir de una superficie de 40.000 hectáreas, 20.000 de secano y el resto de regadío, para obtener una producción de girasol y colza de unas 30.000 toneladas.

Tanto el delegado de la

Junta como el responsable provincial de Agricultura transmitieron a los agricultores el apoyo del Gobierno regional a este proyecto, al tratarse de una alternativa de cultivo importante para los agricultores de la provincia y de la obtención de un producto que reduce de forma notable las emisiones contaminantes de los vehículos, suponiendo un ahorro de entre un 25 por ciento y un 80 por ciento de las emisiones de CO₂ producidas por los combustibles derivados del petróleo.

Hay que destacar que la provincia de Albacete presenta unas características idóneas para la obtención de biocarburantes, con una superficie cultivada aproximada de 806.018 hectáreas, de las que 155.000 hectáreas son de regadío.

Reducción del impacto ambiental

Cabe destacar que la utilización de biocombus-

tibles (biodiésel y bioetanol) es una de las principales medidas promovidas a nivel internacional para reducir el impacto medioambiental del transporte, sector que constituye el mayor emisor de la atmósfera de gases de efecto invernadero, con un 40 por ciento del total.

Uno de los problemas con los que se encuentran los agricultores son los altos precios de estos combustibles. Por eso, el Ministerio de Agricultura, Pesca y Alimentación y las organizaciones agrarias firmaron un acuerdo para paliar la subida del precio de los carburantes y con el objeto de constituir la mesa para el desarrollo de los biocarburantes en España.

En este sentido, el delegado de la Junta valoró muy positivamente la iniciativa de la Asociación de Cultivos Energéticos de Castilla-La Mancha, asegurando que la utilización de biocar-



Asociación de Cultivos Energéticos de Castilla - La Mancha.

burantes permitirá reducir el coste del combustible y generará empleo rural, gracias a la implantación de las industrias necesarias.

Lonja Agropecuaria La Mancha-Albacete

Semana 28 Cotizaciones 13-julio-06 Precios indicativos

OVINO MANCHEGO:	Euros/Kg.	Diferencia
Hasta 10,1 Kg.	5,32-5,38	=
Corderos de 10,5 a 15 Kg.	4,24-4,30	=
Corderos de 15,1 a 19 Kg.	3,43-3,49	=
Corderos de 19,1 a 23 Kg.	2,89-2,95	=
Corderos de 23,1 a 25,4 Kg.	2,71-2,77	=
Corderos de 25,5 a 28 Kg.	2,56-2,62	=
Corderos de 28,1 a 34 Kg.	2,32-2,38	=
Corderos de más de 34 Kg.	1,96-2,02	=
OVEJA:		
Extra	0,30-0,34	=
Primera	s/c	
Segunda	s/c	
Lana	Precio/Tm. s/c	
Leche: (Con ordeño mecánico y tanque de frío)	Precio/Tm.	
Por grasa (+/- bonificaciones)		
Leche de oveja con D.O.	7,43-7,82	
Restos leche de oveja	5,77-6,01	
Leche de cabra	5,19-5,64	
Por extracto seco útil (E.S.U.=grasa+proteína) Ptas/Ud		
CEREALES:	Precio/Tm.	
Cebadas para cervecería (Maltería)	s/c	
Cebadas-pienso de más de 62 Kg./hl.	113,00	=
Cebadas-pienso de menos de 62 Kg./hl.	107,00	=
Trigos duros:		
De fuerza	152,00	=
De media fuerza	142,00	=
Extensibles:		
Panificables	137,00	=
Chamorro	157,00	=
Forrajeros	123,00	=
Avena - Rubia/Blanca	124,00/121,00	-1/-1
Ceneno	118,00	-3
Triticales	123,00	=
Maíz secadero	141,00	=
LEGUMINOSAS Y OLEAGINOSAS:	Precio/Tm.	
Yeros (20% máximo impurezas)	138,00	=
Veza grano (10% máximo impurezas)	168,00	=
Guisantes	132,00	=
Alfalfa (12% hdad.)	123,00	+3
PORCINO:	Precio/Tm.	
Selecto	1,51	=
Normal	1,48	=
Graso	1,45	=
Cerdas desvieje	0,74	+0,04
Lechón de 20 Kg. (euros unidad)	43,00	-1
CONEJOS:	Precio/Tm.	
Conejo joven de 1,8 a 2,2 Kg.	1,59-1,65	=
Conejo desvieje	0,36	=
VINOS	Euros/Hgdo.	Diferencia
Blancos de fermentación tradicional	2,07-2,13	
Blancos de fermentación controlada	2,16-2,22	
Blancos Monovarietal Macabeo	2,40-2,52	
Rosados de fermentación tradicional	2,10-2,16	
Rosados de fermentación controlada	2,40-2,52	
Tintos Monovarietal Cencibel	2,28-2,55	
Monovarietal Merlot	2,70-3,30	
Monovarietal Cabernet	2,70-3,30	
Tintos Monovarietal Shyrach	2,70-3,30	
Monovarietal Monastrel	2,31-2,46	
Monovarietal Gamacha	3,30-3,60	
Tinto color (precio base+ptos. De color):		
Base	1,92-1,98	
Punto	0,03	
MOSTO AZUFRAO BLANCO	2,05	
MOSTO AZUFRAO TINTO	2,88	

807 42 99 46 CONTESTADOR AUTOMÁTICO
Cotizaciones - Precios por sectores y productos -
Comentarios y previsiones del mercado
(Coste máx.: 1.09 €/min, red fija - 1.50 €/min, red móvil)
STA Apdo. 3439 - 02080 Madrid



60 niños saharauis pasan el verano en Albacete

El alcalde de Albacete, **Manuel Pérez Castell**, recibió a 60 niños saharauis que pasarán los meses de verano en Albacete gracias al programa "Vacaciones en paz", organizado por la asociación de amigos del Pueblo Saharaui. El Ayuntamiento aporta 43.500 euros a esta causa.

En toda la provincia serán unos 180 los niños de entre 6 y 12 años que han acogido este proyecto solidario. Además de ocio, se les dará tratamiento médico a aquellos que lo necesiten.

Tanto el alcalde como la concejala de cooperación internacional, **Adriana**

Menéndez, mostraron su agradecimiento a las familias por su compromiso y dedicación.

Este año la aportación municipal será mayor res-

pecto a otras ediciones, ya que los campamentos saharauis han sufrido este año inundaciones que causaron numerosos daños.



Adriana Menéndez y Manuel Pérez Castell dieron la bienvenida a los niños saharauis en el Ayuntamiento.

El modelo productivo de la provincia está "caduco" según CC.OO.

El sindicato confía en que muy pronto habrá un acuerdo en la negociación del convenio colectivo de Comercio

Para el sindicato Comisiones Obreras, la situación laboral de la provincia no es tan buena como dicen las estadísticas. Según su secretario provincial, **Francisco de la Rosa**, existen demasiados contratos eventuales frente a los fijos, un punto en el que espera que la patronal empiece a tomar decisiones para mejorar la situación del 90% de los trabajadores de la provincia.

Por otro lado, el secretario de Acción Sindical, **Antonio Navarro**, y el secretario provincial de Comisiones Obreras de Comercio, Hostelería y Turismo, **Santiago Zafrilla**, explicaron la situación en la que se encuentra la negociación sobre el convenio colectivo de Comercio.

"Estamos en un momento muy importante de cara a la aplicación de la reforma del mercado laboral, que permitirá que, antes del 31 de diciembre, se transformen en indefinidos todos los contratos eventuales que se hayan hecho antes del mes de junio. El plazo es muy corto y hay que ser capaces de transformar un elevado número de contratos", manifestó Francisco de la Rosa. Además, explicó que en los seis primeros meses del año, al igual que en los últimos dos años, el número de contratos indefinidos ronda sólo el 10% del total, "de ahí la preocupación de que la patronal se tome en

serio este asunto y seamos capaces, entre todos, de transformar los datos", apuntó de la Rosa.

Continuó diciendo que un tema "de especial relevancia" es el fraude en la contratación. Según sus datos, posiblemente más de la mitad de los contratos que se realizan sean "en fraude de ley", es decir que son contratos eventuales que no se ajustan a la causa por la que se realiza, como, "por ejemplo, el de servicio u obra determinado" que no tiene una fecha cierta de finalización. Según el secretario provincial, es una práctica muy generalizada entre los empresarios para evitar el contratar a los trabajadores de forma fija.

Modelo productivo

"Por eso, es tan importante que los sindicatos y la patronal se convengan de que el modelo productivo actual en la provincia está caduco. No nos va a situar a la cabeza de las provincias españolas, si no nos convencemos de que la estabilidad en el empleo eleva la productividad y los beneficios empresariales, que son los elementos que mueve a la patronal", declaró.

Aún con esta situación, desde CC.OO. van a apoyar la reforma pero "apostando" por el alejamiento de la

precariedad en el empleo, por las jornadas ajustadas a los convenios, por la formación como un elemento primordial en las relaciones laborales y por la prevención de riesgos laborales.

Convenio del Comercio

Por otro lado, CC.OO. informó sobre el estado de las negociaciones del Convenio Colectivo de Comercio. El secretario de Acción Sindical de CC.OO., Antonio Navarro, explicó que si no se ha roto la negociación es porque el sindicato "no ha sido todavía suficientemente hábil para cerrarla". Declaró que adelantarán todo lo necesario los plazos impuestos, para responder al convenio colectivo y a las categorías profesionales y el estudio de la antigüedad, instrumentos necesarios en el sector.

Según el secretario provincial de Comisiones Obreras de Comercio, Hostelería y Turismo, Santiago Zafrilla, la comisión para el estudio de las categorías profesionales y la antigüedad, formada por cuatro representantes sindicales y otros cuatro empresariales, se ha estado reuniendo pero "no se ha cumplido con el compromiso de terminar el trabajo antes del 31 de marzo, porque aunque se están acercando posturas, es posible seguir negociando para



Santiago Zafrilla, Francisco de la Rosa y Antonio Navarro.

alcanzar los acuerdos".

"Desde Comisiones, siempre hemos perseguido la recalificación de las categorías, sabemos que tiene un coste para los empresarios y que éstos quieren retocar el sistema de antigüedad, cosa que también tiene un precio para los trabaja-

dores. Nuestra intención es que ninguno ponga más que otro, que lo que ambos aporten sea equivalente. Por esta razón seguimos negociando aunque estemos en el mes de julio y espero que en plazo breve de tiempo hayamos llegado a un acuerdo", concluyó Zafrilla.

Curso sobre prevención de riesgos laborales

Indignación por la muerte de dos trabajadores en Villarrobledo

El sindicato Comisiones Obreras presentó las Jornadas sobre Prevención de Riesgos Laborales que persiguen la formación de los delegados sindicales para que en sus puestos de trabajo puedan evitar accidentes y los riesgos de sus compañeros. Desde el sindicato se mostraron molestos con el accidente ocurrido en Villarrobledo y pidieron que los empresarios cumplan la legislación o caiga sobre ellos "todo el peso de la misma". A la presentación acudieron el secretario provincial de Comisiones Obreras, **Francisco de la Rosa**; la responsable Provincial Agroalimentaria, **Ana Albaladejo**; y el coordinador regional de la Federación Agroalimentaria de Castilla-La Mancha, **Demetrio Muñoz**. Al curso asistieron entre 65 y 70 personas procedentes tanto de Castilla-La Mancha como de la Comunidad Valenciana.

Además de presentar el curso los responsables sindicales manifestaron su pesar por el accidente ocurrido en el municipio de Villarrobledo, donde dos hombres perdieron la vida

y otros cinco resultaron heridos de gravedad mientras acudían a sus puestos de trabajo, todos de nacionalidad rumana.

"Si se suman estos dos muertos, ya son 37 las personas que han perdido la vida en un accidente laboral, lo nos pone a la cabeza de todas las comunidades autónomas".

Además manifestó: "Queremos que caiga todo el peso de la ley sobre los empresarios sinvergüenzas que incumplen de manera grave y consciente la legislación".



Folleto informativo.

Contratación en Albacete, por sexos

	TOTAL CONTRATOS	Hombres		Mujeres	
		Indefinidos	Temporales	Indefinidos	Temporales
ENERO	9.357	597	5.130	404	3.226
FEBRERO	8.294	639	4.446	404	2.805
MARZO	9.222	618	4.974	436	3.194
ABRIL	8.391	535	4.450	384	3.022
MAYO	11.881	902	6.568	376	4.035
JUNIO	12.471	647	6.563	422	4.839

AMIAB presenta "Arte sin Barreras", VI Certamen Nacional de Pintura

La exposición se mostrará en el Museo Municipal, del 22 al 30 de noviembre

La Asociación de Discapacitados de Albacete, AMIAB, organiza el VI Certamen Nacional de Pintura denominado "Arte sin barreras". Al acto acudieron **Emilio Sáez**, presidente de AMIAB; **Llanos Moreno**, delegada de Cultura; **Soledad Velasco**, concejala de Cultura; y **Ricardo Avendaño**, ganador de la V edición del certamen.

Soledad Velasco agradeció en la presentación del certamen la presencia en el acto del ganador de la pasada edición, lo que según palabras de la edil "le da un marchamo importante

a la muestra".

La concejala señaló que "la sociedad necesita comprender a las personas con capacidades distintas, lo que debe ser el objeto que nos une y nos hace iguales, dentro de la diversidad".

Por su parte, el director de AMIAB, Emilio Sáez, destacó que "cada vez hay más nivel en el certamen" y que tras cinco años de esta muestra se plasma la forma de ver las discapacidades en la pintura.

La exposición tendrá lugar en el Museo Municipal, del 22 al 30 de noviembre. El acto inaugural se celebrará el 21 de

noviembre.

Exposición itinerante

AMIAB organizará una exposición itinerante durante el mes de diciembre, que recorrerá los municipios de la provincia y las otras cuatro capitales de Castilla-La Mancha.

La delegada de Cultura, Llanos Moreno, hizo mención al "lenguaje de los pintores" que en esta muestra expresa las dificultades que conllevan las discapacidades con el objetivo principal de sensibilizar a la ciudadanía.



Emilio Sáez.

A su vez, destacó las políticas que se están planteando desde el Gobierno de Castilla-La Mancha, que iban dirigidas al avance en la eliminación de las barreras arquitectónicas.

La delegada señaló que la región se encuentra a la cabeza a nivel nacional en cuanto a medidas para solucionar es-

te tipo de problemas que sufren los discapacitados físicos, pero quiso dejar claro que "hay que seguir mejorando".

Por último, Ricardo Avendaño, ganador de la V edición afirmó que no se debería tratar tanto el tema de las discapacidades, pues según él "todos tenemos algún tipo de discapacidad".

Desde Villarrobledo

Cocina dietética y bordados

Francisco Tomás. Conforme van llegando estas fechas, muchas de las asociaciones de ayuda a las personas, van terminando sus cursos al igual que en los centros escolares de enseñanza de niños y jóvenes, aunque en aquellos no todos pueden permitirse ese descanso, porque tienen que continuar su meritoria labor con los enfermos.

Una de las que van a tomar sus vacaciones, aunque no por

mucho tiempo, es la Asociación de Diabéticos de Villarrobledo, ADVI, que lo clausura en estos días con una interesante semana de cocina, que goza ya de gran prestigio, por lo que acude numerosísimo público a verla y degustarla. A lo que habrá que añadir también, dos horas de "cocina de práctica"; y otra degustación de platos, que además contará también con unos premios a los mejores.

Otra de las activi-

dades que también ofrece sus resultados antes de las vacaciones veraniegas, son los talleres de bordados durante el curso 2005/06. La muestra, que está siendo muy visitada, es un encanto sobre todo para las mujeres, sin que los hombres la desdeñen, pues hay varias auténticas obras de arte.

Entre otros muchos, estos son algunos de los detalles que ofrece Villarrobledo en estas fechas, (con sus riquísimas frescas noches de temperatura) a las numerosísimas personas, solas y en grupos, que visitan la ciudad.



Un bordado expuesto en Villarrobledo.

"Aprende un idioma en 7 días"

Es el lema del libro del Campeón Mundial de memorización, Ramón Campayo, presentado en Popular Libros



Ramón Campayo.

El poseedor de numerosos records de memorización y autor de "Desarrolla una mente prodigiosa", el albaceteño **Ramón Campayo**, presentó su nuevo libro, "Aprende un idioma en 7 días", para demostrar al lector que puede aprender un idioma en poco tiempo.

Este método pretende ser una revolución y propone un nuevo sistema pedagógico para empezar a dominar un idioma, basándose en un vocabulario de 700 palabras de cualquier idioma.

El autor afirmó que "en España la gente se defiende mal en otros idiomas", por lo que se le

ocurrió la idea de escribir este libro, con el objetivo de paliar ese defecto.

Ramón Campayo aseguró que aprender un idioma a través de este método "es sencillo". "La mente funciona con el sentimiento", subrayó el albaceteño.

Señaló que de esas 700 palabras en torno a unos 130 verbos son necesarios para dominar básicamente otra lengua. De su método, reveló que "necesitamos imágenes para asociarlas a las palabras", y así "es muy fácil aprender el vocabulario de cualquier idioma, por difícil que nos parezca".

Emilio Sáez, presidente de AMIAB

“Hay que eliminar tanto las barreras físicas como las mentales”

La Asociación de Minusválidos de Albacete, AMIAB, es una asociación que trabaja en favor de las personas con algún tipo de discapacidad y cuyo objetivo principal es la creación de empleo para estas personas. Su presidente, Emilio Sáez, con-

fía en las instituciones albaceteñas, de las que afirma que “son conscientes de las necesidades de los discapacitados”. Recientemente, presentó en el Museo Municipal el VI certamen de pintura “Arte sin Barreras”.

Crónica: ¿Qué tipo de actividades se promueven desde AMIAB?

Emilio Sáez: Todas las que tengan que ver con la eliminación de las barreras arquitectónicas, el acceso al empleo para personas con discapacidad, favorecer la formación adecuada a estas personas y todo lo que tengo que ver con las mejoras sanitarias, en las ayudas ortoprotésicas y el asesoramiento a las personas con discapacidad en relación con todas sus necesidades. En esta asociación tenemos los recursos humanos y técnicos suficientes para atender a las personas con este tipo de características y a sus familiares.

C: ¿Qué medidas rehabilitadoras se fomentan desde la asociación?

E.S: El deporte es la medida más integradora y rehabilitadora que se impulsa desde AMIAB, porque en muchos casos, cuando la gente sufre accidentes se bloquea y piensa que el futuro es incierto, y el hecho de practicar baloncesto en silla de ruedas, tenis, natación o atletismo, por ejemplo, es un aliciente y una ilusión que a veces parece perdida pero que mediante la práctica de un deporte se reinserta en la sociedad.

C: ¿Cuántos años se lleva celebrando el certamen de pintura “Arte sin Barreras”?

E.S: Llevamos seis años celebrando el certamen, en el que participan tanto artistas de renombre como artistas noveles, y tiene como objetivo que estos pintores puedan plasmar en un lienzo su forma de ver la normalización de las personas con capacidades distintas. En estos momentos, la exposición “Arte sin barreras” de AMIAB tiene en su poder más de 50 obras, a las que habrá que sumar las que se presenten en la muestra que estará expuesta del 22 al 30 de noviembre.

C: En la presentación del VI Certamen hablaron de la posibilidad de establecer una exposición itinerante de las obras por la provincia de Albacete. ¿Cuándo se realizará esta exposición?

E.S: En torno al mes de diciembre empezará la exposición itinerante por los pueblos de Albacete y por las capitales de provincia de Castilla-La Mancha. La primera ciudad que recibirá la exposición será Villarrobledo, además de algún pueblo de la zona de La Manchuela, pero aún no está decidido qué localidades en con-

creto serán. A partir de enero del 2007 se pretende llegar a la mayoría de los pueblos de la provincia de Albacete. En el 2007 se cumple el 20 aniversario de la creación de AMIAB y pretendemos que esta iniciativa tenga repercusión en la provincia. Utilizaríamos los centros socioculturales y las instalaciones que a bien tengan de ofrecernos los distintos municipios albaceteños.

C: ¿Se está fomentando desde el Ayuntamiento la eliminación de barreras arquitectónicas y medidas que favorezcan la integración de los discapacitados?

E.S: Yo creo que Albacete es una ciudad muy mentalizada en los temas de la eliminación de barreras arquitectónicas. Además, su orografía permite por su llanura que sea fácil de transitar y el Ayuntamiento y los técnicos municipales han hecho que sea fácil la adaptación de aceras, la reserva de aparcamientos para minusválidos, los rebajes de bordillo y, a parte, ya se ha instaurado la mentalidad tanto en los técnicos municipales como en los constructores a la hora de construir. Hace 15 años eso no era posible, y ahora no sólo hemos conseguido eliminar las barreras físicas sino también las “mentales”.

Sin embargo, aún queda mucho por hacer. Pero Albacete es una ciudad que ha trabajado en esto. No obstante, en 2004 fue nominada como la ciudad más accesible de España por la Federación Provincial de Asociaciones de Discapacitados Físicos de Albacete (COCEMFE-FAMA).

C: ¿Cree que la sociedad está concienciada con este tipo de dificultades que sufren los discapacitados?

E.S: Sí. Yo creo que son conscientes de que somos el único



lobby, es decir grupo de presión que tienen los ciudadanos para reivindicar sus derechos y sus necesidades. Creo que AMIAB y el resto de entidades están haciendo un papel importante. La ciudadanía constituye el nexo de unión, puesto que cuando alguien se queda en discapacidad necesita agarrarse a algo material, y en ese sentido las asociaciones son el salvavidas para que una persona con discapacidad sepa cuáles son sus derechos, sus reivindicaciones y sus capacidades para llegar a las administraciones.

C: ¿Quiénes son las personas más vulnerables para las que se trabaja?

E.S: AMIAB es una asociación que trabaja para todas las personas con discapacidad, independientemente del tipo que sea. Sin embargo, los que más nos preocupan son las personas con discapacidad que viven en zonas rurales. La discapacidad en una zona rural es mucho más acentuada que la de una persona que vive en una zona urbana, porque tiene más difícil acceder a los recursos, a los centros educativos accesibles, a centros que atiendan a personas con discapacidad y al transporte accesible. Después de haberse conseguido logros importantes en las zonas rurales creemos que nuestra asignatura pendiente es trabajar por los discapacitados de las zonas rurales. Por eso estamos incidiendo mucho en que nuestras políticas tienen que ir dirigidas a acercar la sanidad y la rehabilitación a los pueblos, que los discapacitados sepan las organizaciones a las que pueden acudir; y en todo esto estamos trabajando.

José Manuel Martínez López



Vissum Albacete presenta dos manuales para el cuidado de la visión

Conviene graduar la vista al año de edad, y revisar a todos antes de los cuatro años



El oftalmólogo pediátrico del Instituto Oftalmológico de Albacete, **Carlos Laria**, presentó dos manuales oftalmológicos: Uno de ellos dedicado a la visión infantil y otro dedicado a la visión adulta. Los dos primeros volúmenes corresponden a la colección "*El oftalmólogo responde*" y han sido editados por la Fundación **Jorge Alió** y la Diputación Provincial de Alicante.

Según Laria, el objetivo fundamental que se pretende con la creación de estos manuales es "abordar la temática más frecuente que tenemos en las consultas, es decir, responder a las in-

quietudes que siempre suelen tener los padres e intentar solucionarlas de este modo".

"El manual está destinado a convertirse en una ayuda para cualquier persona, no es un manual médico que puedan consultar los especialistas, sino que se ha intentado adecuarlo a la población, es decir, se responde a las preguntas que normalmente se cuestiona el paciente", afirmó Carlos Laria.

Se ha elaborado una edición de unos 10.000 manuales que se van a repartir en distintos entornos sociales.

Problemas visuales en los niños

En la presentación, el oftalmólogo hizo hincapié en la ambliopía u ojo vago, que es la principal patología contra la que deben luchar los oftalmólogos pediátricos.

Además, recomienda llevar a los niños al oftalmólogo "cuanto antes". Carlos Laria asegura "si llevamos a un bebé con un año a graduarle la vista hacemos lo correcto, porque el proble-

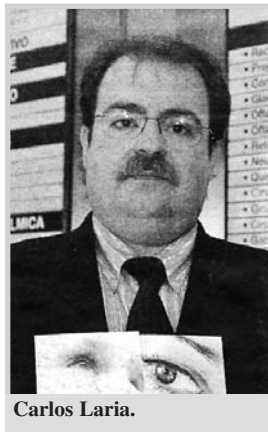

Carlos Laria.

ma visual se puede corregir antes".

"Como muy tarde, en los niños, hay que hacerles una revisión antes de los cuatro años y siempre dilatándoles los ojos" recuerda el oftalmólogo.

Respecto al porcentaje de niños de Albacete que sufren problemas en la vista, Laria señaló "que se sospecha que un 12 por ciento de los niños sufren problemas que pueden ser solucionables, como un defecto de gafas, pero que, sin embargo, hay patologías muy serias, como las cataratas congénitas, que deben solucionarse en los primeros meses de vida".

Concurso de Pintura Rápida, en Molinicos

El Ayuntamiento de Molinicos a través de los Servicios Culturales convoca el

I Concurso de Pintura Rápida Isabel Frías

5 de Agosto de 2006 - MOLINICOS

Caetel de información del concurso.

El ayuntamiento de Molinicos y la Universidad Popular han organizado el "Verano Cultural 2006", con cursos, talleres y actividades, orientados a personas de todas las edades.

Una de las actividades que se desarrollará será el **I Curso de Pintura Rápida Isabel Frías**.

El tema del concurso es Molinicos y su término municipal, y los autores podrán realizar los cuadros con cualquier técnica o procedimiento pictórico. El primer pre-

mio está dotado con 300 euros, el segundo con 200 euros, y el tercero con 100.

Para incentivar el gusto por las artes plásticas entre los más jóvenes se ha creado una categoría infantil al que podrán optar los niños y niñas de hasta 14 años, dicho premio consistirá en material y útiles de pintura para los tres primeros.

El concurso de pintura rápida se realizará el sábado cinco de agosto en la Casa de la Cultura.

96 alumnos de Secundaria perfeccionan su inglés en la residencia José Prat de Albacete

El consejero de Educación y Ciencia, José Valverde, explicó que también se incorpora el aprendizaje del inglés desde los tres años

Más de 700 estudiantes de Educación Secundaria Obligatoria perfeccionarán durante este verano sus conocimientos de inglés en los cursos de inmersión lingüística que tienen lugar en varias residencias de estudiantes de Castilla-La Mancha, organizados por la Consejería de Educación y Ciencia.

El consejero, **José Valverde**, visitó al grupo que estos días participa en las actividades que tienen lugar en la Residencia Universitaria "José Prat" de Albacete, donde los 96 alumnos de este grupo permanecerán hasta el 30 de julio.

Estos cursos, que tienen una duración de 22 días, son

impartidos por profesorado nativo, que se encarga de poner énfasis en el aprendizaje del lenguaje oral.

Con respecto a los cursos de idiomas en Castilla-La Mancha, Valverde destacó que este año como novedad todas las actividades, como las clases, los juegos y los talleres, se rea-



José Valverde.

lizarán en inglés.

Valverde recordó que con estos cursos y los que estos meses se organizan en el extranjero, la Consejería pretende contribuir a la mejora de los conocimientos de idiomas de los escolares de la región, una mejora que se viene impulsando también con la incorporación

del aprendizaje del inglés desde los tres años, el aumento del número de centros que anticipan el aprendizaje de una segunda lengua extranjera desde el tercer ciclo de Primaria y la creación de 17 nuevas secciones europeas o centros bilingües para el próximo curso.

El Banco Mundial de Recursos Genéticos del Azafrán se instalará en Cuenca y Albacete

El proyecto creará dos variedades de Azafrán y contará con un presupuesto que supera los 2,5 millones de euros

La Junta de Comunidades de Castilla-La Mancha y la Universidad presentaron en el campus de Albacete el proyecto Crocusbank, que supone la creación de un Banco Mundial de Recursos Genéticos del Azafrán y Especies Afines en Castilla-La Mancha. El proyecto fue presentado por la consejera de Agricultura, Mercedes Gómez; el rector de la Universidad de Castilla-La Mancha, Ernesto Martínez Ataz; junto con el director y coordinador del proyecto, José Antonio Fernández Pérez. Su objetivo es la creación del Banco Mundial de Recursos Genéticos del Azafrán y Especies Afines en Castilla-La Mancha.

El coste previsto para el Crocusbank asciende

a 2.634.190 euros, que estarán financiados por la Comisión Europea. Además, contará con la participación de 14 socios académicos y empresariales de Francia, Inglaterra, Italia, Hungría, Grecia, Turquía, Egipto, Azerbaiyán y también de la Universidad Politécnica de Valencia.

El Crocusbank se incluye dentro del marco del Programa de Conservación y Utilización de Recursos Fitogenéticos del Instituto Nacional de Investigación y Tecnología Agrarias. El proyecto recoge que el cultivo del azafrán se realizará a partir de dos formas: la primera de ellas serán muestras extraídas en el campo y se ubicará en el Centro de Investigación Agraria de Albadalejito

en Cuenca. La segunda, será de manera in vitro que se llevará a cabo en el Instituto de Desarrollo Regional, Dir.

Según explicó el director del proyecto, es el único proyecto aprobado que está liderado por un grupo español. Además añadió que ésta es la primera etapa y que una vez que se realice la infraestructura se prevé que perdure en el tiempo y la central del Crocusbank se quede instalada en España, aunque después se transfiera una copia a otros países, "porque es un proyecto para que perdure siempre".

Cultivo de calidad

Mercedes Gómez apuntó que es "magnífico" que el Banco Mun-



Mercedes Gómez, Ernesto Martínez Ataz y José Antonio Fernández Pérez.

dial del Azafrán esté en Castilla-La Mancha, ya que es un cultivo tan importante en la región. Señaló que en la actualidad la región es la principal productora con un 83% de superficie de toda España, con la Denominación de Origen que "avala la calidad".

Además destacó: "Es muy importante la labor que se realiza desde la

UCLM por conservar una variabilidad genética tan importante y las colaboraciones que estamos realizando con ellos y otras universidades españolas con la finalidad de contribuir a la protección de determinadas especies autóctonas que permiten que sigamos teniendo buenas producciones de distintos cultivos en nuestra comunidad autónoma".

Vid, berenjena, tomate...

Este proyecto del Azafrán se une al del Banco de Variedades de la Vid, en el IVICAM, y al proyecto para conservar la variabilidad genética de la berenjena

de Almagro y de determinados cultivos hortícolas, como el tomate, sobre el que se trabaja en colaboración con la Universidad regional.

Celebración del 50 aniversario de la Inteligencia Artificial

El Campus Multidisciplinar en Percepción e Inteligencia organizó un Congreso Internacional para conmemorar el 50 aniversario de la Inteligencia Artificial, por esta razón se realizó un curso de verano, una exposición, una jornada empresarial y un ciclo de cine

El curso de verano en "Percepción e Inteligencia" se llevó a cabo en el Campus de Albacete y tenía como objetivo darle una formación multidisciplinar sobre la Inteligencia Artificial, I.A, a las personas interesadas. Se abarcó desde la Neurobiología hasta la Psicología y la Fi-

losofía, pasando por la Lingüística, la Lógica y a Computación.

Actividades

Una de las actividades que se llevó a cabo para la conmemoración fue la exposición que se ubicó en la sala de Caja Castilla-La Mancha, bajo el título de *Almas de Metal*; la muestra era un recorrido por algunos de los avances de la ciencia ficción de ayer convertidos en realidad hoy. Esta muestra ofreció una retrospectiva a través de diferentes elementos, como perritos robots, robots Pioneer con cámara

incorporada; equipos de realidad virtual, equipos de traducción automática y paneles informativos, que pasean por la historia de la Inteligencia Artificial. En la exposición también se mostraban unos estudios que buscaban que la interacción entre el usuario y la máquina sea más fácil y gane en calidad.

Otra de las actividades organizadas fue una jornada empresarial que se llevó a cabo en el Campus de Albacete. En la sesión inaugural participó el catedrático de la Universidad Nacional de Educación a Distancia José Mira Mira, que habló so-

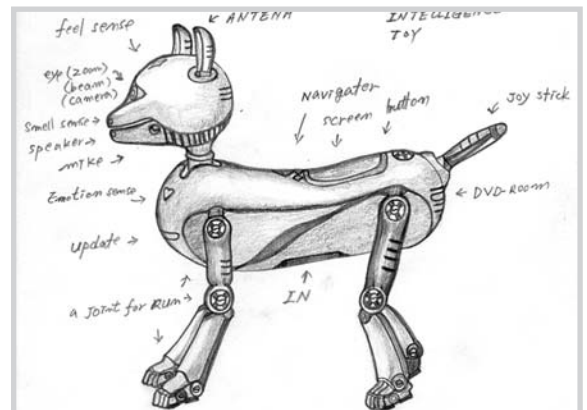

Inteligencia artificial.

bre los intereses que existen en el ámbito empresarial de la Inteligencia y la Percepción.

Por otro lado, se realizó un Ciclo de Cine que se desarrolló en el salón de actos de Caja Castilla-La Mancha; se expusieron diferentes películas relacionadas con la Inteligencia Artificial, como *Tron*, *Metrópolis*, *Pequeños gue-*

rreros, *Planeta prohibido*, *El hombre bicentenario*, *Engendro mecánico*, *Inteligencia Artificial*, *Existenz*, *Robots* y *Final Fantasy*.

También se organizó el Congreso Multidisciplinar en Percepción e Inteligencia, celebrado en el Centro de Emprendedores del Parque Científico y Tecnológico de Albacete.

Desde Madrid

Ruiz Gallardón quiere ser un nuevo Carlos III

RODRIGO RUBIO

Ruiz Gallardón es un buen político, hábil, inteligente, audaz. Eso nadie lo pone en duda. Mientras fue presidente de la Comunidad de Madrid, hizo muchas cosas, sobre todo en convertir el Metro en algo estu-
pendo, posiblemente en el mejor de Europa, modernizándolo, llevándolo hasta el aeropuerto de Barajas y otros puntos distantes de la capital. Por eso, cuando se presentó como candidato a la alcaldía de Madrid, arrasó.

Y ahí está, ambicioso, controvertido, haciendo muchas cosas, molestando muchísimo también al vecindario. Lleva dos años con Madrid patas arriba. La M-30 dicen los conductores que es una vía como para hacer eso que llaman gimkana, o algo parecido. Nadie sabrá como quedará ese Madrid dentro de unos pocos o muchos años. Por ahora, todo es laberíntico, todo son calles y plazas levantadas, túneles abiertos, edificios amenazados. Ya veremos qué resulta de todo eso. Es posible que, con suerte, y si los madrileños tienen paciencia, y el éxito le acompaña, a lo mejor le sale como lo del Metro, que ha quedado muy bien.

Él seguirá adelante, pese a las muchas quejas y protestas. Seguirá adelante con unas obras mastodónticas, y también con eso de los parquímetros, cosa que asimismo ha levantado, iracundo, al vecindario, por lo molesto que resulta y lo caro que cuesta.

Pero ahí se ve, tal vez, la casta de un político. Este muchacho que nació políticamente en los brazos de **Fraga**, es ahora -o en muchos momentos lo parece- moderado y hasta progresista en sus ideas. Por lo menos, cuando en las grandes reuniones del Pp, habla, y habla sobre la moderación, de que hay que olvidarse de los radicalismos y todo eso. De alguna forma,



siempre destaca, siempre se deja notar. Con algunos de sus compañeros de partido parece que le es imposible conectar. Con **Acebes** y con **Zapana**, por ejemplo, aunque siempre parece fiel y respetuoso con **Rajoy**.

De todas formas, por muchas cosas, por sus actitudes, por sus palabras, en ocasiones la izquierda socialista le hace coro, o lo acoge bien, de ahí que le den espacio, voz y palabra en los medios informativos y de opinión de Prisa. El que haya un hombre como Ruiz Gallardón en el Pp, no le viene mal a la izquierda de **Zapatero/Polanco**, por si tal vez, cualquier día, se convierte en otro **Vestringe**, aunque con más fusta.

De todas formas, Ruiz Gallardón sigue su carrera política ascendente, y nadie sabe, ni él, adónde llevará esa carrera.

Presidir la autonomía madrileña no fue cosa mala, y eso ya suponía subirse a un trampolín. Estar al frente de una alcaldía tan importante como la de Madrid, quizás suponga subirse a un trampolín más alto, desde donde tal vez ya se vea con más nitidez el Palacio de la Moncloa, posiblemente el objetivo máximo, aunque sea a largo plazo.

De momento es el alcalde de Madrid, y a diferencia de aquel culto y a la vez campechano profesor **Tierno Galván** -feliz con las movidas de los jóvenes y con sus pregones clásicos de cada semana- éste, atrevido, ambicioso, remueve adoquines, asfaltos, muros, etc., con el fin, dice, de hacer un Madrid mejor, un Madrid de lujo. Tal vez lo consiga, ve y adivina, aunque en el entrante más de un ciudadano se muera o se vuelva loco, desesperado.

Y porque le falló lo de Madrid 2.012, que si le sale..., Ruiz Gallardón, más que sobre trampolines, se subiría, victorioso, encima del rescacielos más alto de la ciudad. Eso, seguro.

Caudete tendrá una nueva estación depuradora en un plazo de ocho meses

A la realización de las obras se destinará un presupuesto de algo más de 3.700.000 euros



Vicente Sánchez Mira, José María Barreda y María Encina Álvarez.

La entidad de derecho público Aguas de Castilla-La Mancha, dependiente de la Consejería de Obras Públicas, adjudicó las obras de construcción de un colector y una estación depuradora de aguas residuales al municipio de Caudete.

El convenio, suscrito el pasado 25 de enero, para la realización de esta infraestructura de Caudete, recoge que el presupuesto otorgado a la realización de las obras asciende a 3.710.790 euros y que el plazo de ejecución ronda los ocho meses. Los trámites administrativos se han intentado realizar con rapidez para que las obras comiencen lo antes posible.

Por otra parte, Aguas

de Castilla-La Mancha también ha adjudicado las obras de las depuradoras de otras poblaciones albaceteñas como Casas de Juan Núñez, Higuera y Pozo Lorente. El presupuesto total para estas infraestructuras es de 8.995.809,15 euros y se prevé que estén ejecutadas en un plazo 14 meses.

Estas actuaciones se enmarcan dentro del objetivo del Gobierno regional de que en dos años, el 98 % de la población de Castilla-La Mancha cuente con un sistema de depuración adaptado a sus necesidades, que garantice un desarrollo sostenido y sostenible de los municipios de la región.



Caudete.

Festival Sol Mestizo, en defensa de los Derechos Humanos

El lema de la edición de este año es "Matar es matar, no a la pena de muerte"



Un momento de la presentación de Sol Mestizo, en el Teatro Circo.

Música, teatro, pasacalles, cine, talleres y exposiciones llegarán a Albacete del 16 al 31 de agosto con la VIII edición del Festival Sol Mestizo que organiza Amnistía Internacional. La campaña bajo la que girarán las actividades de este año es "Matar es matar, no a la pena de muerte". A la presentación acudieron la delegada de Cultura, **Llanos Moreno**; el alcalde de Albacete, **Manuel Pérez Castell**; el presidente de la Diputación Provincial, **Pedro Antonio Ruiz**

Santos; y por parte de Amnistía Internacional acudieron **Natalia Lozano** y **Concha Febreiro**.

Este año el Festival trae novedades como las exposiciones, que inauguran el programa de actos y el cine con temática de derechos humanos. También este año se va a realizar un Festival Sol Mestizo Infantil, "una idea del grupo local que han querido que los pequeños conozcan los Derechos Humanos y está dirigido a niños de entre 6 y 12 años", explicó Natalia Lozano.

Según Concha Febreiro: "Este año queremos seguir protestando contra la pena de muerte porque es la vulneración máxima e irreversible de todos los derechos humanos. En la actualidad, hay unas 20.000 personas a la espera de ser ejecutadas. En el último informe de Amnistía Internacional sobre esta práctica se revela que al menos 2.148 han sido ejecutados en todo el mundo".

Por su parte, los representantes políticos felicitaron a la organización por esta iniciativa porque sirve para acercar y sensibilizar a los ciudadanos de Albacete sobre los problemas de otras personas.

A este respecto, el alcalde señaló: "Vamos a introducir una dinámica importante en los festivales de Albacete. Se va a consolidar por estas fechas el Festival Músicas del Mundo para la defensa constante de los derechos de las personas".

VIII Festival Sol Mestizo

Música

↪ 25 agosto: La reina gitana, Suburbano, Dhira y Amparanoia

↪ 26 de agosto: Los largartos de la calle, Bomga, 08001 y Harem

Teatro y pasacalles

↪ 25 agosto: Jirafes y Despertando Sueños

↪ 26 de agosto: Gaiteros de Narón, Cantaclown y Reprises

Cine Social, en la Caseta de los Jardinos

↪ 21 de agosto: Pena de muerte

↪ 22 de agosto: American History X

↪ 23 de agosto: Bagdadrap

↪ 24 de agosto: Princessas

Exposiciones, en la Fabrica de Harinas desde el 16 de agosto

↪ Mujeres Imprescindibles

↪ Colombia

↪ Mujeres

↪ Armas bajo control

↪ Menores

↪ No más violencia contra mujeres

↪ Declaración Universal de los Derechos Humanos

↪ Mundializar la justicia

Talleres

↪ Del 21 al 24 de agosto: Cocinas del Mundo en Centro Social de Cáritas

↪ 26 de agosto: talleres para jóvenes mayores de 12 años, en el Recinto Ferial

Sol Mestizo Infantil, en el Recinto Ferial

↪ Exposición de dibujos infantiles sobre los Derechos de los Niños

↪ 26 de agosto: chocolatada, talleres y teatro de Títeres

CON LA ZURDA

✓ **José María Arenas**, de la Escuela de Tauromaquia de Albacete, sigue consolidando su incipiente carrera taurinas. En la novillada de promoción celebrada en la plaza de Albacete, con menos de un cuarto de aforo cubierto, ante novillos de **Hermanos Mateo**, consiguió **tres orejas** y salir **a hombros** por la puerta grande. Le acompañaron en el cartel **Pedro Marín**, que debutará con picadores en la próxima Feria, **oreja y vuelta con aviso**; y **Jesús López**, de Valencia, **oreja y ovación**.

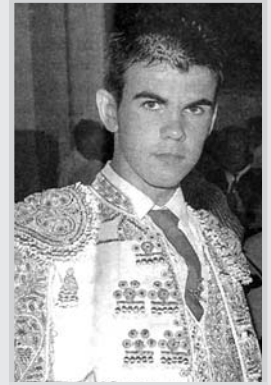

José María Arenas.

✓ **Alejandro Portaña** sustituye a **Alberto Lamelas** en la segunda novillada de la Feria de Albacete, para cumplir con la exigencia (exagerada, como se ve) de que haya cuatro novilleros de Albacete en los carteles. La medida es muy bien intencionada, pero se revela desmedida en tiempos en los que no hay suficientes novilleros con atractivo. Habrá que tenerlo en cuenta para el próximo pliego de condiciones.

✓ **Fidel San Román**, el empresario detenido por la operación Malaya de Marbella, es el propietario de la divisa de **El Ventorrillo**, que finalmente se lidiará en la Feria, en sustitución del hierro de **Carlos Núñez**. Sus lidiadores serán **Manuel Amador**, **David Fandila El Fandi** y **Miguel Ángel Perera**.

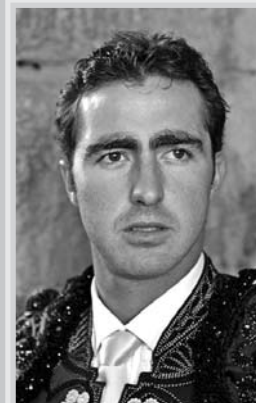

El Fandi.

✓ **Francisco Romero**, empresario de Villarrobledo anuncia tres carteles para la feria de este año. El 17 de agosto, novillos de **Alcurrucén** para **Palomo Linares Danko**, **Dámaso González** y el local **Francisco José Romera**, el 18, toros de **Juan Pedro Domecq** para **El Cordobés**, **El Fandi** y **Eugenio de Mora**; y la corrida de rejones, con **Rui Fernández**, **Sergio Galán** y **Mariano Rojo**. Un cartel muy completo.

RESTAURANTE - EL CALLEJÓN



El más típico ambiente
Alta gastronomía,
calidad y servicio

Guzmán el Bueno
Tel. 967 21 11 38. ALBACETE

Los de Albacete en Madrid

Esperanza Pedreño gana el premio de la Unión de Actores a la mejor actriz de 2005

La albaceteña, también escritora y directora, sigue triunfando como 'Cañizares' en 'Camera Café' de Tele 5, que ha renovado por una nueva temporada

Cerró con otro éxito el Festival de Chinchilla en el papel de Melibea de 'La Celestina'

Una de las actrices españolas con mayor popularidad y valoración de su trabajo, hasta por sus colegas, es de Albacete y se llama **María Esperanza Pedreño**. Su papel de *Mari Carmen Cañizares* en la exitosa serie 'Camera Café', que emite Tele 5 y está batiendo récords de audiencia siempre con más de cuatro millones de espectadores por episodio, la ha lanzado al estrellato y la popularidad. Pero, al margen de ello, la paisana lleva una carrera más que sólida y prestigiosa desde que con tan sólo veinte años la empezara. Ahora, una década después, le llega el 'boom' y la lluvia de premios. El último el que le ha otorgado La Unión de Actores a la mejor actriz televisiva de 2005.

Un galardón que valora de forma muy especial "por tratarse de que han sido los propios compañeros los que lo han otorgado", como significó también al recogerlo recientemente en Madrid, donde reside la paisana. No obstante, con su humildad habitual, añade que aunque lo agradece, no por ello se recrea en él. Como en otros muchos que se ha llevado con esta serie de Tele 5, porque no quiere confundir "calidad con popularidad". Ya que sabe que en su profesión todo es cuestión de rachas y "lo más importante es ser profesional y entregarte a tope en todo lo que hagas, al margen de la trascendencia popular que pueda tener".

Lo que está claro es que 'Camera Café', de la que son responsables Tele 5 y la productora 'Magnolia', tiene cuerda para rato y la ingenua e increíble secretaria Cañizares de la surrealista



María Esperanza Pedreño.

empresa de la serie que dirige **Luis Guri-di** va a continuar muchos meses más. De momento, productoras y cadena televisiva acaban de ampliar su acuerdo para otros 26 programas, que se estrenarán después del verano, aunque ya se están grabando algunos, lo que impide al equipo tomarse unas vacaciones hasta el mes de agosto.

A pesar del esfuerzo de tanta grabación de los programas que aún se emiten y de los siguientes, Esperanza siempre busca huecos para otras actividades relacionadas con el teatro. Principalmente como actriz, aunque en su historial se hallan dedicaciones como escritora de obras dramáticas para teatro y café teatro, e incluso infantil. Porque suya era la obra '*En brazos de Cupido*', un musical -las partituras eran de **Agustín Lozano-** infantil con el que hace ocho años se inauguró el Teatro de la Paz en Albacete.

Al margen de otras actividades que le han surgido gracias a la serie de Tele 5, por ejemplo su reciente actuación como presentadora de la gala inaugural del Festival de Cortometrajes de Almería, a la paisana lo que más le atrae es su profesión de actriz. Precisamente, en ese poco tiempo libre que le deja Cañizares, ha estado

viajando con frecuencia desde la capital de España a Chinchilla y Albacete para los ensayos de su papel de Melibea, de '*La Celestina*', obra dirigida por otro paisano, **Juan Manuel Cifuentes**, que cerró el Festival de Teatro de Chinchilla la pasada semana.

Papeles de distintos registros

Un papel de registro absolutamente distinto al de la ingenua secretaria de 'Camera Café', que por cierto Esperanza dice que no se parece en nada a ella: "*Yo soy más peleona, más fiera, ja, ja...*". En el que sí tenía cierta similitud fue en el de su anterior trabajo con Cifuentes, '*El Quijote para torpes*', donde hacía igualmente de secretaria de autoridades políticas no muy afortunadas en su gestión cultural, e incluso tenía un monólogo inicial ella sola en el escenario en el que la albaceteña sacaba

toda su capacidad teatral y su vis cómica.

Con esta obra, escrita en tono satírico y humorístico, ella y el resto del reparto, así como el paisano que la escribió y dirigió, alcanzaron un gran éxito tanto en el teatro de Madrid en el que estuvieron el año pasado como en el Festival de Almagro y en la gira española que protagonizaron. Y es posible que se reponga próximamente, como ocurre también ahora con '*La Celestina*' -realmente llamada como el original libro del **Arcipreste de Hita**, '*Tragedia de*



Esperanza en un momento de la obra "La Celestina".

Emilio Martínez Espada

Triunfo de Pedro Manuel Vllora, en el Festival de Teatro Clásico de Mérida

Su obra 'Calipso' inauguró el ciclo y es hasta ahora la de mejores críticas, por lo que es muy posible que empiece una gira por España

Y sin dejar el mundo del arte de Talía, otro paisano de la farándula, más centrado en situarse fuera del escenario, el escritor y crítico teatral rodense **Pedro Manuel Vllora**, es igualmente actualidad positiva. Porque, como ya anunciamos hace un mes en esta sección, ha estrenado su obra '*Calipso*' en el más importante y prestigioso de los Festivales de Teatro de los veranos españoles: el de Mérida. Precisamente, esta obra fue la que asumió la responsabilidad de inaugurar durante la pasada semana la LII edición del certamen.

Y lo hizo con gran éxito de crítica y de público, que se divirtió enormemente y aplaudió a rabiar después. Porque esta obra, basada en '*La Odisea*', en versión disparatada gracias a la pluma y el talento de Vllora, y que tiene como subtítulo '*Venturas y desventuras de una ninfa*', ha sido la de mayor repercusión hasta ahora, aunque hasta el 15 de agosto en que concluye el macrociclo de la capital de Extremadura son muchas las representaciones de otras obras que quedan pendientes.

Este '*Calipso*', con música de **José Rogel**, y dirigida por **Ángel Roger**, ha intentado hacer algo distinto "con un reparto heterogéneo y un libreto nuevo basado en el ya existente", cual explica el rodense, que también fue el encargado de buscar actores y actrices capaces de extraer en el escenario la carga satírica y humorística que le ha puesto en el texto y en la dramaturgia. Y para ello ha contado con **Las Virtudes**, **Paco Valladares** y **Tonino**, entre otros.

Y como han recogido las crónicas -de las que entresacamos algunos párrafos- a nivel regional, nacional e internacional -por el fuerte componente hispanoamericano y de otros países europeos programados- *Calipso* fue lo que su creador venía anunciando hace semanas: un divertimento o parodia mitológico-lírico-burlesca sobre un pasaje de *La Odisea*. El público lo recibió como tal y después de reírse durante toda la representación y a pesar de fallos con el sonido, aplaudió en pie calurosamente al director **Ángel Roger**; al autor, **Pedro Manuel Vllora**; a los actores, entre los que se encontraban **Paco Valladares**, **Las Virtudes** y **Tonino**, así como



Pedro Manuel Vllora.

a la orquesta y al resto del equipo.

Aunque la trama no es otra que el viaje que **Telémaco**, hijo de **Ulises**, realiza en busca de su padre y sus encuentros con ninfas y diosas, en el montaje emeritense se pone de relieve que se trufan dioses y mitos griegos con los romanos hasta el punto de que en la versión de **Vllora** la diosa **Calipso** termina casándose con la diosa **Minerva** (un delicioso **Valladares** travestido) "ya que los tiempos, afortunadamente lo permiten", remacha el rodense,

No es ése el único 'aggiornamento' del texto, que está repleto de miradas irónicas sobre el entorno. Por ejemplo, al aburrimiento que producían los editoriales de los periódicos o apuntaba en un diálogo: "*Encontramos una tierra extraña, no parecía España y era Cataluña*". Tanto éxito está llevando a varias productoras teatrales a interesarse por el texto, y es más que posible

que la obra del rodense se represente en Madrid este otoño y salga también de gira después.

Como ya ha ocurrido con algunos de la larga serie anterior de trabajos de este licenciado en Ciencias de la Información; Dramaturgia y Dirección de Escena, y Teoría de la Literatura y Literatura Comparada, que une a su actividad docente como profesor de Teoría de la Literatura en la Universidad Complutense de Madrid, profesor de Teoría Teatral y jefe de estudios en la Real Escuela Superior de Arte Dramático, RESAD. Y también como periodista y crítico literario y teatral, fundamentalmente en **RNE**, **Telemadrid** y los diarios **ABC** y **El Mundo**, quedándole todavía tiempo para formar parte de la junta directiva de la Asociación de Autores de Teatro desde 2001.

Incluso **Vllora**, que como ya informábamos, ha ganado, con '*Electra en Oma*', el prestigioso Premio 'Samuel Beckett', en la edición de 2005, que se otorga a la mejor obra de teatro en opinión del jurado, compuesto por destacados literatos españoles, podría ver cómo coinciden ambas creaciones a la vez sobre los escenarios españoles. En muchos de los cuales ya se representó, por la compañía del Centro Dramático Nacional, '*Lamisma historia*', premio Lope de Vega 2000.

Calixto y Melibea-, que podría disfrutarse en otros escenarios de la región, amén de en Madrid y otras capitales españolas.

Algo que ya ha ocurrido en varias ocasiones con anteriores obras protagonizadas por ella, algunas también escritas por la paisana, con las que recorrió muchos otros lugares de España. Por ejemplo, con la primera que estrenó en Madrid, '*Lugar Común*', de **Lucía Sánchez**, que recibió el Premio María Teresa León en 1995. Y que en su reposición tres temporadas después sirvió para que Esperanza se llevara otro galardón, el de Mejor Actriz Joven de la Comunidad de Madrid.

Y es que la paisana, que en absoluto desprecia la televisión -aunque no se explica tanto éxito de '*Camera Café*', "*que es buena pero nadie se lo esperaba*"- o el cine, se considera fundamentalmente "una actriz de teatro" porque en este medio asegura que es

donde se siente "más realizada en lo profesional". Y sin importarle mucho la menor repercusión social que tiene respecto a la pantalla grande y sobre todo a la pequeña, insistiendo en que "*lo importante es hacer bien las cosas y que en el difícil mundo de los actores te consideren buena profesional*".

Eso sí, Esperanza admite estar algo cansada por el esfuerzo físico de las grabaciones "a un ritmo infernal", que comparte con algunos de los trabajos ya citados y con otros varios proyectos que tiene para el futuro. Pero el futuro inmediato, concluye, sólo pasa por descansar fuera de Madrid, algunos días con su familia en Albacete, "cargar las pilas" durante el mes de agosto, decidir sobre estos variados proyectos e intentar buscar un hueco en septiembre para estar algún día en la Feria, que considera "una obligación casi sagrada".



los CEEI, algo que considero "muy importante" para la región.

Recordó además que el apoyo de la Junta a los CEEI de la Región se ha concretado en 5,6 millones de euros en los últimos años y reconoció que esta cantidad se han destinado a colaborar en su funcionamiento e infraestructura.

Por su parte, los responsables de los CEEI de Albacete y

Toledo-Talavera, Selia Puñal y Fernando Jerez, respectivamente, destacaron la sensibilidad del Gobierno regional hacia el fomento en la contratación de los jóvenes, a la vez que resaltaron la excelente labor que se viene desempeñando en los Centros de Empresas e Innovación, para que se pongan en marcha proyectos empresariales que creen empleo de calidad.



Servicios que ofrece el CEEI

- Las actividades y servicios que la Fundación CEEI Albacete desarrolla y ofrece para lograr sus objetivos, se definen sobre la base de las siguientes líneas de actuación:
- Difusión de la cultura emprendedora para el desarrollo de nuevas iniciativas.
 - Identificación de proyectos empresariales.
 - Orientación e Información empresarial sobre identificación de mercados potenciales y oportunidades de negocio, tecnologías, búsqueda de financiación, trámites legales...
 - Plan de empresa para analizar la viabilidad técnica,

- económica y financiera del proyecto empresarial y planificar su desarrollo
- Formación para la adquisición de conocimientos y habilidades relacionadas con la gestión empresarial.
 - Puesta en marcha e inicio de la actividad empresarial y acompañamiento durante los críticos años iniciales.
 - Infraestructuras y alojamiento con servicios logísticos, administrativos y locales de alquiler.
 - Desarrollo empresarial apoyando la innovación, transferencia de tecnología e internacionalización.

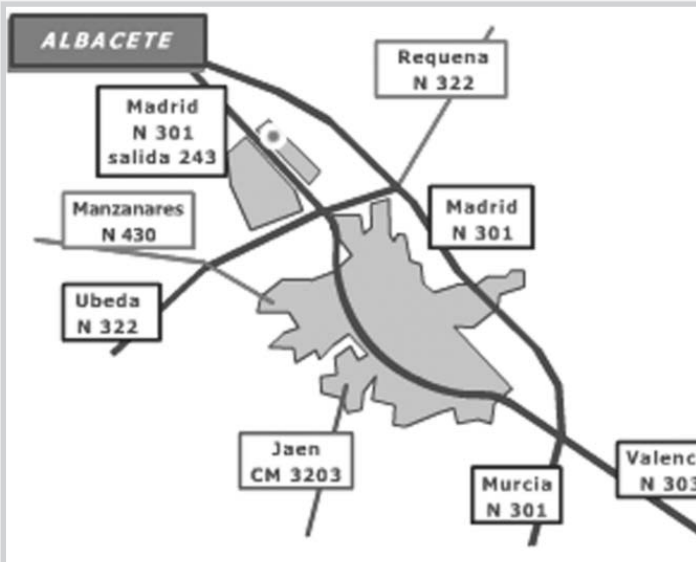

Situación del CEEI.

emprendedores
innovación
desarrollo
expansión
proyectos

Centro Europeo de Empresas e Innovación. ALBACETE

> Buscamos soluciones para crear **empresas innovadoras**

POLIGONO INDUSTRIAL CAMPOLLANO
 Avda 1ª - Parcela 21 - 1ª Planta
 02007 Albacete
 Telf. 967 616 000 - Fax: 967 616 030
 ceei@ceei.albacete.com

ALBACETE
 Batalla del Salado, 9
 02002 Albacete
 Telf. 967 668 160 - Fax: 967 668 163



Con el mejor interés para todos



Cheque empleo*

Tu empleo es nuestro trabajo.

Para ti empresari@

Si buscas personal preparado, con ganas y dispuesto para incorporarse a un puesto de trabajo, el Sepecam es tu mejor referencia. Tenemos la persona que necesitas y te damos por contratarla entre 3.000 y 9.000 euros.

Para ti mujer

Si quieres encontrar un empleo, el Sepecam es tu mejor aliado. Te asesoramos con un itinerario hecho a tu medida y además, completamos tu currículum con las ventajas del Cheque Empleo: una ayuda de entre 3.000 y 9.000 euros para la empresa que te contrate.



Sepecam
Servicio Público de Empleo de Castilla-La Mancha



UNIÓN EUROPEA
FONDO SOCIAL EUROPEO



Castilla-La Mancha

Infórmate en las Oficinas de Empleo del Sepecam y en los Servicios Provinciales o en www.sepecam.jccm.es



El polígono de Casas Ibáñez es el motor que impulsa el desarrollo del municipio

En la segunda fase, se pondrán a disposición de las empresas 300.000 m² de suelo industrial

El polígono Industrial de Casas Ibáñez posee 87.237 metros cuadrados. Se empezó a construir en el año 1990, y las obras duraron dos años. A partir de 1993, se empezaron a construir naves, destinadas a implantar empresas que quisieran llevar a cabo su actividad empresarial en este emplazamiento.

El pionero en este polígono

fue Miguel Gómez, que fue el primer empresario que puso en marcha una fábrica en el suelo industrial ibaínes.

El ayuntamiento de Casas Ibáñez puso en marcha cinco naves posteriormente, con el objetivo de reflotar la economía de la localidad.

Actualmente, este polígono es un centro de referencia del muni-



cipio, en lo que se refiere al sector económico. Dentro del actual polígono podemos encontrar: un bar-restaurante, dos naves destinadas a la mecánica de la agricultura, tres carpinterías, dos naves destinadas a trabajar el acero inoxidable para bodegas y derivados, un taller relacionado con el mecanismo de las bodegas,

una imprenta, dos empresas agroalimentarias, una empresa de granito y mármol, etc.

La segunda fase del polígono de Casas Ibáñez se está llevando a cabo ahora. Se prevé que esta fase aporte 300.000 metros cuadrados más. Hay que destacar que la Junta y la Diputación de Albacete han aportado cantidades importantes de dinero para dar salida a este proyecto. En esta segunda fase se han venido 10 parcelas de terreno.

Las empresas que mayor volumen manufacturan de todo el polígono son Tolbasa, que es una fábrica de piensos, y la Bodegas Ibañesas de Exportación. La empresa Tolbasa es una de las más modernas de la provincia, sobre todo en lo que se refiere a maquinaria. Las Bodegas Ibañesas de Exportación, también mueven un importante volumen de negocio, pues cuentan con una elaboración media de diez a quince millones de kilos de uva, llegando a exportar al extranjero.



Polígono Industrial Casas Ibáñez

PARA LLEGAR
▶ más lejos

Para más información
visite nuestra Web:

WWW.CASASIBANEZ.COM/POLIGONO/INDEX.HTM



AYUNTAMIENTO DE CASAS IBÁÑEZ

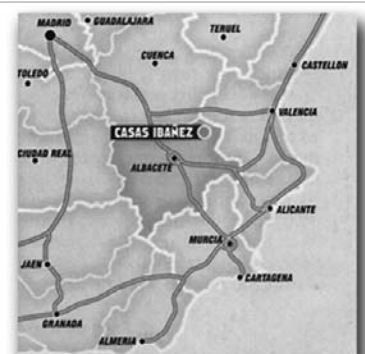

C/. Tercia, 44 - 1^ª
Teléfono: 967 460 003
02200 CASAS IBÁÑEZ (Albacete)

POLIGONO.CASASIBANEZ@DIPUALBA.ES



Montalvos ya tiene su Parque Empresarial

Forma parte de la que ya se denomina "el corredor de Albacete"

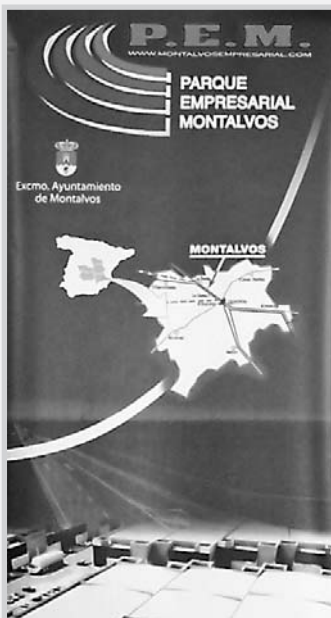

La localidad albaceteña de Montalvos ya puede disfrutar de su Parque Empresarial. El acto de presentación tuvo lugar la semana pasada en la Cámara de Comercio. La Sociedad Inversiones Galo y el ayuntamiento han trabajado de forma conjunta para crear este moderno Parque en el paraje denominado "El Ventorriello", que se sitúa a pie de la Autovía A-31, en el punto kilométrico 52.

El Parque Empresarial de Montalvos surge por la necesidad de suelo industrial, un bien escaso hasta hace poco en la zona, y como elemento dinamizador para un pueblo que, por su proximidad con La Gineta, La Roda y Albacete capital, ha visto absorbido su desarrollo natural.



Presentación en los jardines de la Cámara de Comercio.

En esta pequeña localidad, que cuenta con 146 habitantes, se espera que este proyecto impulse la economía del pueblo y, a su vez, convertirse en un punto de referencia en lo que ya ha empezado a llamarse "El corredor de Albacete", que abarca cinco poblaciones con siete modernos y consolidados polígonos.

La situación geográfica donde se enmarca este pueblo es clave,

puesto que se sitúa a doscientos kilómetros de Madrid y a otros tantos de la franja costera extendida desde Castellón hasta Almería.

Por lo tanto, su ubicación lo convierte en un importante centro logístico de transporte para la comercialización y distribución de mercancías para la zona de Levante, Andalucía y el centro de la península.



Promovemos el Futuro

el esfuerzo de nuestro equipo
destinado al suelo industrial



Excmo. Ayuntamiento de Montalvos
C/. Nueva, 13
02638 MONTALVOS
(Albacete) - España

TELÉFONOS 967 276 401/09
FAX 967 276 401



Urbanización ALTO REAL
C/. Green, 2
30500 MOLINA DE SEGURA
(Murcia) - España

TELÉFONO Y FAX:
967 443 129

2006

Cuchillería



José Antonio García, director del Museo de la Cuchillería

“El afilador todavía está en la memoria de la gente”

Hay oficios ancestrales, que hoy en día prácticamente han desaparecido. Sólo unos pocos “mantienen viva la llama” de la profesión. Una buena muestra de ello son los afiladores. Tienen su origen en Orense, y hay

quien dice que son tan antiguos como el metal. El Museo de la Cuchillería ha organizado una exposición como homenaje a esta profesión. La muestra se denomina “De oficio, afilador”.

Crónica: ¿En qué lugares se sigue desempeñando el oficio de afilador? ¿En qué consiste?

José Antonio García: El oficio de afilador está desapareciendo, aunque sí que nos consta que actualmente hay afiladores en las

zonas costeras. Es normal, porque van a afilar los cuchillos de aquella gente que los tiene parado todo el año y cuando llega el verano necesitan darles un filo para que corten bien. Pero prácticamente el oficio de afilador ha desaparecido.

C: ¿Era un trabajo familiar?

J.A.G.: Todos los afiladores surgieron de la zona de Orense y, normalmente, lo que era el trabajo de la unidad familiar, lo realizaba el hombre, que era el que salía a afilar de su casa con la rueda, que se recorría España e incluso a veces viajaba a América, que era una buena forma de ganar dinero. Hay que tener en cuenta que en aquella época prácticamente se vivía de la economía de subsistencia, y la gente en Orense tenía su vaca, su huerto, etc, y la única forma de obtener ingresos era a través de la rueda. Se afilaban



los cuchillos y a cambio de ello obtenían un dinero.

C: ¿Se puede vivir hoy en día del oficio de afilador?

J.A.G.: No creo que se pueda vivir, pero sí que nos consta, porque estuvimos en Orense y hablamos con alguno, que aún trabajan en verano y que bajaban a la zona del Levante o Madrid. Es una forma de recaudar dinero, pero no es la principal forma de obtener ingresos.

C: Tradicionalmente, los afiladores iban en bicicleta y se les reconocía por su particular

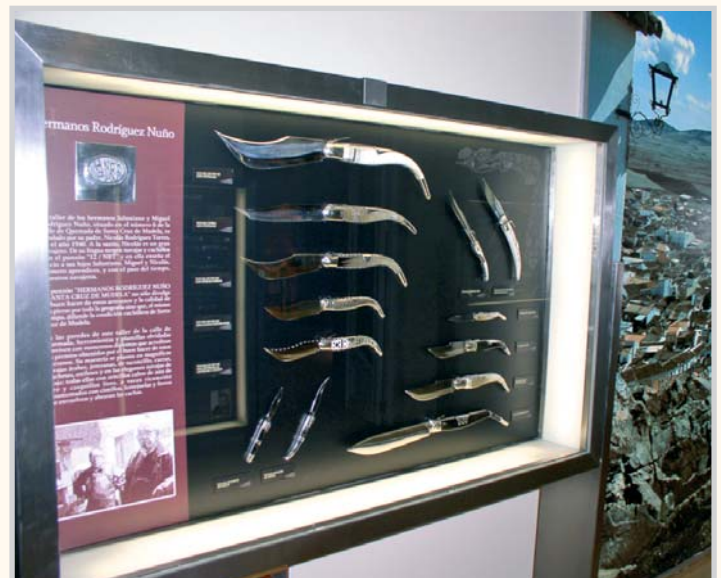



sonido de chiflo. ¿Cómo se hacen notar actualmente?

J.A.G.: Siguen utilizando esta forma. De hecho, hace poco me comunicaron que en Valencia había un afilador que ya no iba en bicicleta, sino en una furgoneta, y que llevaba el sonido del chiflo en una cinta de cassette con megafonía para avisar a la gente.

C: ¿Qué es lo más destacable de las ruedas que ha cedido Florencio Arboiro al Museo de la Cuchillería?

J.A.G.: Sobre todo, la variedad, puesto que Florencio tiene una gran colección de ruedas y eso nos ha permitido hacer una selección, pudiendo hacer un recorrido histórico sobre la evolución de la rueda. Va, desde la rueda más antigua que tenemos, de mediados de siglo XIX, hasta la motocicleta, que es lo más moderno que tenemos.

C: ¿Qué acogida ha tenido entre la gente esta exposición?

J.A.G.: Ha tenido buena acogida. Las ruedas, y sobre todo el afilador, todavía están en la memoria de la gente. No hace tanto tiempo que han desaparecido los afiladores y hasta hace 25 años

era normal verlos. Eso hace que la gente tenga en la memoria el sonido del chiflo. A la gente le trae recuerdos de antaño y normalmente los recuerdos antiguos son agradables.

C: ¿Qué gente de fuera ha venido a visitar esta muestra?

J.A.G.: La gente de fuera que normalmente viene a visitar el Museo. El público que nos visita de fuera de nuestra provincia se centra en la Comunidad Valenciana, en Murcia y algo de Madrid. No hemos tenido una visita específica por el tema de las ruedas procedente de otros sitios. Sí que esperamos, porque lo hablamos con Florencio una visita de otra asociación de amigos de la rueda, que son italianos. Por motivo de esta exposición y de una reunión que hace Florencio anual en Orense, tenían previsto pasar por nuestro Museo a verla.

C: ¿Tiene el Museo de la Cuchillería prevista alguna exposición más este verano?

J.A.G.: No. Esta exposición del afilador se va a mantener hasta final de año. La política habitual del Museo es tener las exposiciones durante seis meses.



Fundamentalmente, porque son producciones propias, requieren una inversión, es un trabajo bastante arduo y hay que tenerlas suficientemente tiempo para que la

gente las conozca, y tenga la oportunidad de verlas una o varias veces, e incluso la gente de fuera.

José Manuel Martínez López

De oficio AFILADOR

Colección de ruedas de afilar de Florencio de Arboiro



JUNIO 2006 / DICIEMBRE 2006



Escuela de Cuchillería: La comunión entre la tradición y el futuro de la industria cuchillera



La Escuela de Cuchillería surgió en el año 2.000 como centro de formación, aprendizaje y cualificación para jóvenes a través del trabajo real y creativo, que permitiese cubrir el enorme salto existente entre la enseñanza reglada y la actividad en la empresa, al dotar al alumnado de los conocimientos y experiencia práctica que demanda el mercado laboral. Así, la Escuela de Cuchillería junto a los tradicionales cursos de cuchillería, imparte otra serie de cursos que están destinados a formar personal cualificado para otros sectores. En este sentido, destacan los cursos de "Auxiliar de Mantenimiento"; "Operador de Máquina Herramienta"; "Diseño en 2D y 3D" o "Matricería"



cuyos alumnos encuentran excelentes salidas profesionales en empresas que no pertenecen al sector de la cuchillería.

Pero, junto a la enseñanza, la Escuela de Cuchillería "Amós Núñez" también vuelca su esfuerzo en la Investigación y Desarrollo. Como todos sabemos, el I+D es sinónimo de futuro y ha sido en este marco en el que la Escuela de Cuchillería ha realizado diversos

proyectos destinados al diseño y elaboración de prototipos de bisturís quirúrgicos desechables y de la maquinaria necesaria para su reciclaje con toda seguridad por los profesionales de la medicina, todo ello con vistas a contribuir a la adaptación de un sector tradicional.

En definitiva la Escuela de Cuchillería supone la comunión de la tradición y el futuro de la industria cuchillera.

ESCUELA DE CUCHILLERÍA "AMOS NÚÑEZ" Escuela de Formación Profesional



Para alumnos entre 16 y 21 años y desempleados mayores de 18 años

Todos los cursos son gratuitos y se imparten con la más moderna maquinaria
Alto porcentaje de colocados de los alumnos que finalizan

Para más información
ESCUELA DE CUCHILLERÍA
Pol.Ind.Campollano c/B, nº 11
Tlfno: 967 193700 Fax: 967 193710
e-mail : escuela@cibercuchilleria.com



Antonio Ramírez, empresario cuchillero

“Hay desaprensivos importadores que ponen la marca Albacete”

La cuchillería Ramírez lleva funcionando desde 1928. Ese año, un cuchillero, **Antonio Ramírez Martínez**, empezó su actividad empresarial, una actividad totalmente artesanal y familiar. Hoy día, 78 años después la Cuchillería Ramírez es una empresa de referencia en la ciudad de Albacete.

En estos años han cambiado muchas cosas en este oficio, empezando por la tecnología, procesos de producción y comercialización. Eso sí, hay algunas técnicas que se han mantenido fieles a la tradición cuchillera. Por eso, gran parte de los acabados de las navajas siguen teniendo ese sello tradicional de la cuchillería albaceteña.

Este negocio se caracteriza por ser familiar. Su actual dueño, An-

tonio Ramírez, ha confesado que “no está en su mejor momento”. Comenta que hay una crisis con el sector en particular y con el sector manufacturero en general. El principal problema con el que se encuentra la cuchillería albaceteña es la competencia de los países asiáticos, en especial de China. Estos países importan cuchillería a precios muy bajos y además “hay desaprensivos, importadores, que ponen la marca de Albacete en cuchillos” según señala Antonio Ramírez con indignación.

AB Cuchillería de Albacete

Estas estafas se están poniendo de moda e incluso hay algunas



En su página web oferta todo un catálogo completo.

tiendas de souvenirs o tiendas “todo a cien” que están vendiendo cuchillería de marcas falseadas.

Antonio Ramírez afirma que “las autoridades locales ya han tenido que intervenir y se han retirado productos falsos. Por eso, recientemente se ha creado la marca “AB Cuchillería de Albacete”, para intentar garantizar la supervivencia de la cuchillería de nuestra provincia. Todos los utensilios tie-

nen que estar fabricados en Albacete.

Por último, el dueño de la Cuchillería Ramírez destaca el papel de la Fundación de Cuchilleros de Albacete, FUDECU, y el de la Asociación de Empresarios de Cuchillería y afines, APRECU, que “siempre tratan de proteger los derechos de los cuchilleros”, asegura el empresario albaceteño.



Nuñez y Cañadas, S.A.
www.nycwood.es
Tif 967241166 ALBACETE





Cuchillería Ramírez S.L.

(Desde 1928)

FABRICA DE CUCHILLOS Y NAVAJAS



ARTESANÍA PARA NAVAJAS DE BOISILLO - CORTAPLUMAS Cuchillos de mesa y cocina - Cuchillos especiales

Vdo. de Antonio Ramírez

INDUSTRIAL - TORRE LOS PALLOS

TEL. Y DISTRIB. AL. BARRIO Y CAÑAL, 35 - FAX: 2549

ALBACETE (SPAIN)

Cuchillería para el hogar de cocina y de mesa

Servicio Horeca profesional

Cuchillería deportiva

Navajas de Albacete, Artesanía, etc.

Fábrica y Oficinas: Polígono Industrial Campollano - c/ A nº13 - Teléfono: 967 52 04 14 - Fax: 967 24 71 36 - 02007 ALBACETE

E-mail: ramirez@ramirez-ab.com - http://www.ramirez-ab.com



Amós Núñez, cuchillero

“Tenemos los mejores clientes coleccionistas, porque nadie puede ofrecer nuestros modelos exclusivos”

Amós Núñez Cuchillero es una de las siete empresas con la credencial Cuchillería de Albacete

Después de más de 50 años en el oficio, siempre en la faceta industrial, nos decidimos en el año 2003 a aperturar este comercio al detalle desde el que podemos ofrecer esa larga y dilatada experiencia.

En el tiempo que tenemos abierto nuestro comercio pode-

mos “presumir” de tener los mejores clientes coleccionistas, ya que nadie puede ofrecer los modelos exclusivos que nuestros artesanos nos fabrican.

Disponemos de una gran selección de navajas clásicas de Albacete realizadas con el cuida-



Amós Núñez.

do y esmero que la tradición y la experiencia requiere, junto a la nobleza de materiales utilizados.

En cuchillería deportiva (navajas camperas, cuchillos de caza) tenemos los modelos mejor diseñados para cubrir todas las necesidades de profesionales y aficionados del campo y la cinegética.

La cuchillería doméstica (cubiertos de mesa, cocina y utensilios) es desde la fundación de nuestro establecimiento, su seña de identidad.

La variedad de artículos y la calidad tanto de las hojas como el acabado garantizan la completa satisfacción de nuestros clientes.

Una completa gama de cuchillos forjados profesionales de la hostelería está a disposi-

ción de este sector tan importante en nuestra ciudad, así como diversos utensilios para la cocina como espátulas, raspadores, tijeras, afiladores, abre-latas, etc. Todos estos utensilios de cocina proveerán más facilidad y variedad a las labores culinarias.

Para completar nuestra oferta tenemos una gran gama de productos artesanos para regalos personales y de empresa, bodas, etc.

Por otra parte, Amós Núñez Cuchillero, S.L. es una de las cuatro primeras empresas (ya son siete) que ha conseguido la acreditación de marcar sus productos con la marca que garantiza a los consumidores que nuestros productos están fabricados totalmente en Albacete.



Exterior de la tienda situada en la plaza del Altozano.



Marca de la Cuchillería.



Amós Núñez, cuchillero

Plaza del Altozano, 6
Albacete



Guía Cultural

PRESENTADA POR



El Oeste

P. M. Gutiérrez, 10. Tel. 967 23 44 31 ALBACETE
Rosario, 16. Tel. 967 24 20 12



EXPOSICIONES

- **Museo Provincial de Albacete.**
- Hasta el 23 de julio, exposición **García y Bellido**: su legado a la arqueología española (1903-1972)
- **Exposición de Jesús Soler.**
- Hasta el 27 de agosto, el Castillo de Yeste acoge la muestra pictórica de **Jesús Soler**. El horario es de 11:00 a 13:30 horas y de 17:00 a 20:30 horas.
- **Exposición de Ann Cleary.**
- Hasta el 30 de agosto, en la Galería de Arte Solano puede visitarse la exposición de **Ann Cleary**.
- **Una carrera de obstáculos.**
- Hasta el 31 de agosto, en la Biblioteca de los Depósitos del Sol puede visitarse la exposición de AFANION *"Una carrera de obstáculos"*.
- **Exposición de fondos de la galería "Diablos y Tiradores"**.
- Hasta el 3 de septiembre, la galería Diablos y Tiradores de Chinchilla exhibe sus fondos con obras de **Mercedes G. Díaz, Teresa Preciado, Mayte Bayón, Carmelo Rubio, Luzgardo, Celia Giménez** y **Mª Jesús Preciado**.
- **"De oficio, afilador"**.
- Hasta el 31 de diciembre, una exposición que incluye varias fotografías y paneles didácticos, completando así las 17 ruedas de afilar que se exhiben en el Museo de la Cuchillería, tres de ellas montadas en dos bicicletas y una motocicleta.

CONVOCATORIAS

- **Concurso de carteles de Las Pedroñeras.**
- Hasta el 24 de julio, se pueden presentar los carteles para este concurso. Se otorgará un premio de 800 euros al ganador. Los trabajos aspirantes deben remitirse al Ayuntamiento de Las Pedroñeras.
- **Certamen nacional de pintura Ciudad de Hellín.**
- Hasta el 25 de agosto, convocado por el Ayuntamiento de Hellín, Cultural Albacete y CCM, podrán concurrir todos los artistas que lo deseen. Museo Comarcal de Hellín.
- **Ayudas a la investigación de la Uned.**
- Hasta el 10 de septiembre, podrán concursar profesores, alum-

nos y ex alumnos de la Uned, así como personas, grupos de personas o entidades públicas o privadas.

Avenida de La Mancha, 2. 02006 - Albacete.

• IV edición de los premios Mujeres Empresarias "Entre Nosotras"

- Hasta el 16 de octubre, las participantes harán efectivas sus candidaturas mediante el envío de un currículum que acredite los méritos referentes a la modalidad de premio a la que se opta. Las candidaturas podrán presentarse en la sede de Asociación de Mujeres Empresarias, calle Doctor Ferrán, 3 - Albacete.

MÚSICA

- **El mago de Oz en concierto.**
- 15 de julio a las 23:00 horas, en la plaza de toros de Albacete. Llega a Albacete el grupo de rock El mago de Oz, fundado en 1989, con su especial mezcla de estilos como el Hard Rock, el Heavy Metal y la música celta.
- **"Grupos de flautas"**
- 18 de julio. El grupo de flautas del Real Conservatorio Profesional de Música y Danza de Albacete dará un concierto en la Plaza de la Constitución.
- **Concierto de la Oreja de Van Gogh.**
- 21 de julio, a las 23:00 horas. Este grupo de San Sebastián, con su último disco "Guapa", actuará en la Plaza de Toros de Albacete.



La Oreja de Van Gogh.

Vida universitaria

Exposición Almas de Metal, lo que ayer era ciencia ficción, hoy es realidad

Almas de Metal es el título de la exposición conmemorativa del 50 aniversario de la Inteligencia Artificial que ha organizado el Campus Multidisciplinar en Percepción e Inteligencia Artificial. La muestra la inauguró el vicerrector del Campus de Albacete y Proyectos



Antonio Roncero a la derecha, durante la exposición.

Emprendedores, **Antonio Roncero**, el comisario de la exposición, **Miguel Ángel Fernández Graciano**, y **Antonio Fernández Caballero**, director del Campus Multidisciplinar. Además, se inauguró la Escuela de Verano en Percepción e Inteligencia: 50 Aniversario de la Inteligencia Artificial.

La exposición es un recorrido por algunos de los avances de la ciencia ficción de ayer convertidos en la realidad de hoy, así como por las propuestas que dibujarán nuestro futuro. Esta muestra ofrece una retrospectiva a través de diferentes elementos que pasean por la historia de la Inteligencia Artificial. Ejemplos de estos elementos son: perritos robots, robots Pioneer con cámara incorporada, equipos de realidad virtual, equipos de traducción automática y paneles informativos, entre otros.

La muestra refleja la confluencia de tres grandes áreas: la informática, las telecomunicaciones y la tecnología audiovisual. En ellas, trabajan varios grupos de investigación del Instituto de Investigación en Informática de la Universidad de Castilla - La Mancha, que desarrollan trabajos relacionados con la realidad virtual, realidad aumentada y vídeo vigilancia; unos estudios que buscan que la interacción entre el usuario y la máquina sea más fácil y gane en calidad, se muestran en la exposición.

También se inauguró la Escuela de Verano en Percepción e Inteligencia: 50 Aniversario de la Inteligencia Artificial, con el mismo objetivo que la exposición, conmemorar el nacimiento de la Inteligencia Artificial. Se trata del decimosexto curso de verano que organiza el Departamento de Sistemas Informáticos y está dirigido por el rector honorario de la UCLM, **Isidro Salavert**, y el Profesor de la UCLM **Antonio Fernández Caballero**. Ramos explicó que "grandes expertos proporcionarán, desde su propia experiencia, una visión muy clara del estado actual de las distintas ciencias que se ocupan de la Percepción y la Inteligencia".

Los Números de la Suerte



SORTEO 30 DE JUNIO

Números:
6, 15, 16, 40, 43
Estrellas
1 y 2

lotería nacional

JUEVES 6 DE JULIO

Primero: **76.317**

Segundo: **88.099**

Reintegros:

0, 6 y 7

SÁBADO 1 DE JULIO

Primero: **06.012**

Segundo: **55.577**

Reintegros:

2, 6 y 7

lotería primitiva

Jueves 6

1, 9, 17, 29, 34, 44 (48)

Reintegro: 8

Sábado 1

14, 16, 27, 31, 39, 46 (36)

Reintegro: 8

GORDO DE LA PRIMITIVA

Sábado 1

4, 20, 27, 40, 41

Número clave: 9

Bono Loto

Lunes 3

3, 24, 25, 33, 34, 41 (14)

Reintegro: 7

Martes 4

5, 6, 18, 22, 26, 48 (44)

Reintegro: 3

Miércoles 5

12, 18, 27, 32, 47, 48 (42)

Reintegro: 7

Viernes 30

18, 20, 22, 28, 34, 40 (44)

Reintegro: 8



Lunes 3:

96.054 (R-9 y 4)

Martes 4:

00.866 (R-0 y 6)

Miércoles 5:

04.401 (R-0 y 1)

Jueves 6:

84.732 (R-8 y 2)

Viernes 30:

34.669 (Serie 086 - R-9)

Domingo 2:

50.989 (Serie 014 y R-9)



REINTEGRO: 2
COMBOLA: 05
DOBLE: 1, 9
TRIPLE: 1, 6, 7

+ FARMACIAS

15	Carrasco. Vicente Aleixandre, 10 (junto Centro de Salud avda. de la Estación) Farmacia del Rosario. Rosario, 38 Panadero - Robles. Isabel La Católica, 37 García Lorente. Pedro Coca, 76 (junto a Arquitecto Vandelvira)
16	González Tolosa. Ramón y Cajal, 23 Alfaro Martínez. Tejares, 61 Sociats. Blasco Ibañez, 32 (junto a Octavio Cuartero) Giménez Benítez, Eduardo. Paseo Circunvalación, 23
17	Serra López-Matencio. Mayor, 3 (junto a Plaza Mayor) Ruiz Amaya. Hermanos Falcó, 6 (esquina Batalla del Salado, junto a Gasolinera) Lerma. Carretera de Jaén, 44 Calero Fernández. A. Vandelvira, 78 (frente Centro Cultural Ensanche)
18	Molina Cifuentes. Paseo Circunvalación, 111 (junto Bar Daniel) Lara Tejedor. José de Carvajal, 20 (frente aparcamiento de Eroski) Aleján Roldán. Bilbao, 24 (junto Ambulatorio zona Feria) Frias Mirasol, A.M. Francisco Pizarro, 39
19	Nuestra Sra. de Cubas. Guadalajara, 10 (zona Paseo de la Cuba - frente gasolinera) F. Lozano. Tesifonte Gallego, 13 Lucas Paños. Rosario, 143 Rosa Mª Martín La Calle. Baños, 43
20	González Tobarra. Ignacio Monturiol, 3 (Detrás Fábrica de Harinas de Fontecha) Polo Gómez. Avda. de España, 71 Local 25 Campus Universitario-(junto Hotel Universidad) López Carrascosa. Joaquín Quijada, 19 (esquina Doctor Ferrán - cerca Paseo Feria) García-Cifo. Hnos. Giménez, 6 (junto Puerta de Hierros de la Feria)
21	Aguilar Candel. Antonio Machado, 20 (junto a Franciscanos) Santa Teresa. Mayor, 16 Farmacia Roldán. Hermanos Falcó, 36 (frente Hospital General) Carmona García. Lope de Vega, 20 (esquina con calle Granada)
22	Sotos Martínez. Pérez Galdós, 43 (esquina a Torres Quevedo) Mahiques. Mayor, 61 (semiesquina a Teodoro Camino) Cuéllar. Avenida de España, 28 (esquina Circunvalación) Cabanes Planells. Gabriel Ciscar, 40
23	Pilar Medrano. Paseo Circunvalación, 98 (zona Carrefour) Silvestre. Ramón Casas, 20 (entre salida de urgencias y ferretería Juanjo) Cuervas-Mons. Teodoro Camino, 27 (Junto a Escolapios) Fernández López, M.P. Gabriel Ciscar, 19

Farmacias de Guardia (a partir de las 21:30 horas)

15	Carrasco. Vicente Aleixandre, 10 (junto Centro de Salud avda. de la Estación) Farmacia del Rosario. Rosario, 38 Panadero - Robles. Isabel La Católica, 37
16	González Tolosa. Ramón y Cajal, 23 Alfaro Martínez. Tejares, 61 Sociats. Blasco Ibañez, 32 (junto a Octavio Cuartero) Giménez Benítez, Eduardo. Paseo Circunvalación, 23
17	Serra López-Matencio. Mayor, 3 (junto a Plaza Mayor) Ruiz Amaya. Hermanos Falcó, 6 (esquina Batalla del Salado, junto a Gasolinera) Lerma. Carretera de Jaén, 44
18	Molina Cifuentes. Paseo Circunvalación, 111 (junto Bar Daniel) Lara Tejedor. José de Carvajal, 20 (frente aparcamiento de Eroski) Aleján Roldán. Bilbao, 24 (junto Ambulatorio zona Feria)
19	Nuestra Sra. de Cubas. Guadalajara, 10 (zona Paseo de la Cuba - frente gasolinera) F. Lozano. Tesifonte Gallego, 13 Lucas Paños. Rosario, 143
20	González Tobarra. Ignacio Monturiol, 3 (Detrás Fábrica de Harinas de Fontecha) Polo Gómez. Avda. de España, 71 Local 25 Campus Universitario-(junto Hotel Universidad) López Carrascosa. Joaquín Quijada, 19 (esquina Doctor Ferrán - cerca Paseo Feria)
21	Aguilar Candel. Antonio Machado, 20 (junto a Franciscanos) Santa Teresa. Mayor, 16 Farmacia Roldán. Hermanos Falcó, 36 (frente Hospital General)
22	Sotos Martínez. Pérez Galdós, 43 (esquina a Torres Quevedo) Mahiques. Mayor, 61 (semiesquina a Teodoro Camino) Cuéllar. Avenida de España, 28 (esquina Circunvalación)
23	Pilar Medrano. Paseo Circunvalación, 98 (zona Carrefour) Silvestre. Ramón Casas, 20 (entre salida de urgencias y ferretería Juanjo) Cuervas-Mons. Teodoro Camino, 27 (Junto a Escolapios)

Los días de la semana

EL SOL		SANTORAL	LA LUNA	
Sale	Se pone		Sale	Se pone
4,57	19,44	15 Sáb. San Buenaventura, Santa Rosalía, Santas Julia y Justa y San Felipe, mrs.	22,38	09,56
4,58	19,43	16 Dom. Nuestra Señora del Carmen; San Valentín, San Fausto, San Sisenando, mrs.	23,01	11,10
4,59	19,43	17 Lun. Ss. Alejo, León IV, Jacinto, Generoso, mrs.; Ntra. Sra. de la Humildad.	23,26	12,23
Menguante en ARIES a las 19:14 horas. -Temporal en general despejado y tranquilo, seco y caluroso, aunque no excesivo, los vientos estarán encalmados o se agitarán en remolino. Por las tardes se producirán tormentas en el noroeste y las islas Baleares. Las temperaturas serán suaves por las mañanas, pero tenderán a subir conforme vaya avanzado el día.				
4,59	19,42	18 Mar. San Federico, Santa Gundenes y Santa Marina, vgs.; San Emiliano, mr.	23,54	13,36
5,00	19,41	19 Mié. Stas. Rufina, Aurea y Justa, vgs.; S. Félix y S. Arsenio, cf.; S. Martín, mr.	23,54	14,50
5,01	19,40	20 Jue. Santos Pablo de Córdoba y Elías; Santas Librada, Casia, Severa, mártires.	00,27	16,01
5,02	19,40	21 Vie. San Lorenzo de Brindisa, prbt. Sta. Julia, vg.; Ss. Daniel y Zótico.	01,06	17,09
5,03	19,39	22 Sáb. Santa María Magdalena, pen.; San Platón y San Teófilo, mrs.; San Cirilo.	01,55	18,09
Sol en LEO a las 23:18 horas				
5,04	19,38	23 Dom. San Apolinar, ob.; Santa Brígida y San Eugenio, mrt.; San Cirilo.	02,51	19,00

Teléfonos de interés

ALBACETE	LA RODA
Bomberos Sepeci.....085	Policia Municipal.....967 44 40 92
Bomberos.....080	Guardia Civil.....967 44 13 05
Policia Nacional.....091	Bomberos.....967 44 40 92
Policia Municipal.....092	Centro de Salud.....967 44 00 55
Guardia Civil.....062	Cruz Roja.....967 44 05 64
Cruz Roja. Ambulancia.....967 21 90 12	ALMANSA
Información Renfe.....902 24 02 02	Bomberos.....967 34 00 80
Estación de Autobuses.....967 21 60 12	Hospital Ntra. S. Belén.....967 34 14 04
Protección Civil.....967 50 88 01	Policia Municipal.....967 34 01 00
HELLÍN	Guardia Civil.....967 34 00 96
Comisaría de Policia.....967 30 15 16	Cruz Roja.....967 34 11 90
Servicio Urgencia S. S.....967 30 03 63	HOSPITALES Y CLINICAS DE ALBACETE
Policia Municipal.....967 30 00 00	HOSPITAL GENERAL UNIV. de ALBACETE.
Bomberos.....967 30 00 80	Hermanos Falcó, s/n.
Cruz Roja.....967 30 08 80	Tel. 967 59 71 00 - 967 21 43 63.
Hospital Comarcal.....967 30 95 00	HOSPITAL VIRGEN DEL PERPETUO SOCO-
VILLARROBLEDO	RRO. Seminario, 4. Tel. 967 59 77 99
Policia Municipal.....967 14 04 00	CLINICAS
Comisaría de Policia.....967 14 15 16	SANTA CRISTINA. Pérez Galdós, 3.
Guardia Civil.....967 14 01 27	Tel. 967 22 33 00.
Bomberos.....967 14 00 80	ROSARIO. Rosario, 102.
Cruz Roja.....967 14 35 00	Tel. 967 22 18 54 - 967 22 18 54.
	RECOLETAS. Pl. Madroño, 11.
	Tel. 967 24 51 83 - 967 19 00 72.

CENTRO DE RECONOCIMIENTO MEDICO PARA CONDUCTORES Y PERMISO DE ARMAS

José Isbert, 1
Tel. 967 21 19 29
02001 ALBACETE

CLINICA DENTAL

RAFAEL PLA

Martínez Villena, 21
Tel. 967 21 78 23. ALBACETE

La Junta entrega equipos informáticos a 34 ayuntamientos de la provincia de Albacete

Evitará desplazamientos fuera de su municipio a los demandantes de servicios del Sepecam



Manuel González Ramos, Magdalena Valerio y Florencio López.

Treinta y cuatro municipios de la provincia de Albacete se beneficiarán del proyecto elaborado por la Junta de Comunidades de Castilla-La Mancha que proveerá los ayuntamientos de dichas localidades con 34 equipos informáticos, que consistirán en un ordenador y una impresora para cada municipio.

Los equipos fueron entregados por la consejera de Trabajo y Empleo, **Magdalena Valerio Cordero**. En el acto, también estuvieron presentes, **Manuel González Ramos**, delegado de la Junta; y **Florencio López García**, delegado de Trabajo. Manuel González Ramos dio

dar las gracias "a los alcaldes, alcaldesas y concejales", porque habían hecho un "gran trabajo".

Por su parte, la consejera agradeció también a los alcaldes por los servicios de empleo que se han prestado en estos ayuntamientos, a pesar de no tener una oficina de empleo, pero que han servido para prestar un servicio de proximidad a sus ciudadanos.

Todos estos municipios han estado colaborando estrechamente con el Servicio Público de Empleo de Castilla-La Mancha, SEPECAM, para evitar los desplazamientos de sus habitantes. La Junta firmó un convenio con los ayunta-

mientos que no tuvieran oficina de empleo. De esta manera, los ciudadanos de estas pequeñas localidades han podido sellar su demanda de empleo, popularmente conocida como "la tarjeta del paro" en la unidad local de gestión de Empleo de su propio municipio, y en su propio ayuntamiento.

Proximidad

"El ayuntamiento es lo más próximo y más cercano que tiene la gente", afirmó Magdalena Valerio. Dirigiéndose a los alcaldes, dijo sentirse "muy solidaria con vosotros, pues antes de ser consejera he sido más de siete años concejala del ayuntamiento de Guadalajara, y sé que los ciudadanos de a pie muchas veces no saben que es competencia de los responsables de los municipios".

Asimismo, se mostró satisfecha de que en algunos ayuntamientos se haya creado una pequeña oficina de empleo, "con lo que ya son más 200 municipios que la tienen", señaló la consejera. Estos proyectos van encaminados a la cooperación y colaboración estrecha que la Junta quiere establecer con los pueblos de la región, dotándolos de medios para servir de la mejor forma a sus ciudadanos.

Además, la consejera hizo especial hincapié en que las concesiones de equipos informáticos se han realizado a ayuntamientos de distinto signo político, dejando claro que no importa el "color político" sino los intereses de la región.

chiribitas • chiribitas • chiribitas • chiribitas

Chiribitas

Dijeron que a principios de la semana que ahora termina llegaría el alivio en las temperaturas, pero algo debió fallar en las previsiones oficiales convencionales.



El Calendario Zaragozano, del que cada semana publicamos el pasaje correspondiente, llevaba la contraria a esas optimistas esperanzas. Decía: "aumento sensible del calor".



Para esta semana dice: "... caluroso, aunque no excesivo... por las tardes, tormentas... temperaturas suaves por las mañanas, pero tenderán a subir conforme vaya avanzando el día".



Mientras, San Fermín se fue, con su catador sensorial de los espárragos de Navarra, que cada mañana ha acompañado a quienes se ponían ante el televisor para comenzar la jornada.



Con el "Pobre de mí", para muchos empieza el declive del verano, por mucho calor y playa que haya por delante.



El Sepei ha cambiado su número de aviso urgente, el 085, por el de emergencias general, el 112. Está bien que se tienda a utilizar un solo número para cuando entran las prisas y no hay tiempo para mirar en la agenda.



En este verano, y toquemos madera, los avisos están siendo menos de los previsibles para un estío tan seco, al que precedió una primavera de lluvias, lo que significa abundante combustible. ¡Hay que extremar las precauciones!



Surfin Bichos se despide (¿definitivamente?) en la próxima edición del Abycine, el festival con el que comienza la pre FERIA en Albacete. A los nostálgicos de este grupo rockero de Albacete, pues eso, que estén al loro.

chiribitas • chiribitas • chiribitas • chiribitas

Ayuntamientos beneficiarios

↳ Alatoz	↳ Férez	↳ Ontur
↳ Alcaadozo	↳ Fuente-Álamo	↳ Ossa de Montiel
↳ Balsa de Ves	↳ Hoya Gonzalo	↳ Pétrola
↳ Barrax	↳ La Gineta	↳ Povedilla
↳ Bogarra	↳ La Herrera	↳ Pozuelo
↳ Bonete	↳ Lezuza	↳ Tarazona de
↳ Carcelén	↳ Liétor	La Mancha
↳ Casas de Juan	↳ Mahora	↳ Tobarra
Núñez	↳ Minaya	↳ Villavaliante
↳ Casas de Ves	↳ Molinicos	↳ Villaverde de
↳ Cotillas	↳ Montealegre	Guadalimar
↳ El Bonillo	del Castillo	↳ Yeste
↳ Corral Rubio	↳ Munera	

Albaproa S.L.

ALBACETE. Avda. de España, 35. - Tel. 967 22 61 62 - Fax: 967 50 41 40

Asesoría laboral, fiscal y contable
AL SERVICIO DE LA PEQUEÑA Y MEDIANA EMPRESA