

El Gobierno regional creará una Red de Ventas hoteleras en la región

El presidente regional destacó, en Fitur, que se trata de un servicio parecido al de los Paradores, que potenciará el turismo



José María Barreda, acompañado de su esposa, y José Manuel Díaz-Salazar en el stand.

La Feria Internacional de Turismo, Fitur, se ha venido celebrando a lo largo de la semana en el recinto ferial de Ifema, en Madrid, y se clausura este domingo. En su visita, el presidente de la Junta, José María Barreda, anunció que se creará una Red de Ventas hoteleras en Castilla-La Mancha, que servirá para potenciar el turismo.

'Las Rutas de Castilla-La Mancha' han sido el tema principal del stand regional este año. Cada provincia también ha contado con un espacio en este stand para presentar su oferta turística y, en concreto, Albacete daba a conocer, al cierre de esta edición, la Vía Verde de Alcaraz, el Plan de Dinamización Turística y el III Centenario de la Batalla de Almansa.

(Págs. 23 a 32)

El Ayuntamiento dice que está ejecutado un 78,79% de las inversiones de 2005

En cuanto al de 2006, que se aprobará el lunes, contará con los votos en contra del Pp e Iu



Antonio Martínez.

El presupuesto del Ayuntamiento para 2006, que asciende a 147 millones de euros, será aprobado el próximo lunes en el Pleno extraordinario convocado para este fin. Por ahora, sólo lo apoyará el Partido Socialista, ya que el Pp e Iu han anunciado su voto en contra. Durante esta semana, se ha venido desglosando por concejalías. Para el área

de Igualdad y Participación se han destinado más de 11 millones, y dentro de Movilidad Urbana, una partida de seis millones servirá para renovar la flota de autobuses urbanos. Respecto a la ejecución del presupuesto de 2005, el concejal de Hacienda, Antonio Martínez, destacó que ya se ha ejecutado un 78,79%.

(Pág. 7)

Se implantará un centro de tratamiento de residuos de construcción en Albacete, antes de 2008

Más de 16 millones de euros se invertirán en la provincia para la gestión de estos subproductos

El Plan de Gestión de Residuos de Construcción y Demolición de Castilla-La Mancha contempla una inversión de más de 16 millones de euros para la gestión de este tipo de residuos en la provincia. Las actuaciones previstas se desarrollarán en tres fases y en la pri-

mera, entre 2006-2008, se prevé la construcción de un centro de tratamiento de residuos en Albacete, que se está estudiando ubicarlo en las instalaciones en las que se encuentra la planta de tratamiento de residuos sólidos urbanos.

(Pág. 9)



El presupuesto de la Diputación aumenta un 13,5%

Asciende a 95 millones, y su nivel de endeudamiento está veinte puntos por debajo del permitido por la ley

El presupuesto de la Diputación para 2006 asciende a 95 millones de euros, lo que supone un aumento del 13,5% respecto al ejercicio anterior, siendo el mayor incremento que se ha producido en los últimos quince años. La institución provincial también ha experimentado un descenso del nivel de endeudamiento en los últimos siete años, y en estos momentos se sitúa en



el 91,41%.

(Pág. 2)

La Diputación aumenta su presupuesto un 13'5%, la mayor subida en 15 años

Su nivel de endeudamiento está veinte puntos por debajo del permitido por ley, en el 91'4%



Evaristo Navarro, Agustín Moreno y Rafael López Cabezuolo.

El presupuesto de la Diputación provincial para 2006 ha aumentado un 13,5% respecto al ejercicio anterior. Ascende a 95 millones de euros, según anunció el vicepresidente primero de la institución provincial, **Agustín Moreno**, junto al vicepresidente económico, **Evaristo Navarro**, y el vicepresidente tercero, **Rafael López Cabezuolo**.

“Se trata del mayor incremento de un año para otro que se ha producido en los últimos quince años”, desta-

có Moreno, señalando que el presupuesto ha sido aprobado en la comisión informativa y se debatirá en el Pleno que celebrarán el 31 de enero.

Inversiones

El crecimiento más notable, según Agustín Moreno, “se da en los fondos destinados al capítulo de inversiones”, ya que las inversiones previstas para el año 2006 y que tendrán una repercusión directa en las infraestructu-

ras y servicios de la totalidad de los municipios de la provincia, alcanzan la cifra de 22.800.548 euros, lo que arroja un aumento del 30% respecto al pasado año, que traducido a euros son cinco millones más.

Para lograr este objetivo, la Diputación va a realizar un importante esfuerzo inversor, ya que la financiación con fondos propios supera los 14 millones de euros, lo que supone más del 60%. “Este esfuerzo nos va a permitir seguir dando respuesta a las necesidades que nos plantean los ayuntamientos y, al mismo tiempo, colaborar en aquellos proyectos de interés para el conjunto de la provincia”, indicó Agustín Moreno.

Este plan de inversiones, explicó el vicepresidente primero, es posible llevarlo a cabo por dos razones: una, la situación económica saneada de la que disfruta la Diputación; y otra, el aumento de los ingresos.

Actuaciones

↳ **Obras hidráulicas y viarias:** 5.260.000 euros

↳ **Parque del SEPEI en Hellín** y la puesta en marcha del **Centro de Recogida de Animales** y el **Observatorio para el Desarrollo Sostenible:** 1.100.000 euros

↳ **Apuesta por el de-**

sarrollo rural, a través de los programas **Proder** y **Leader:** 480.000 euros

↳ **Programa de inserción laboral dirigido a mujeres:** 403.000 euros

↳ **Parque Científico y Tecnológico:** 500.000 euros

↳ **Palacio de Congresos:** 266.000 euros

Nivel de endeudamiento

La Diputación ha experimentado un progresivo y continuo descenso del nivel de endeudamiento en los últimos siete años, estando en estos momentos en el 91,41%, si bien “al término de este ejercicio previsiblemente nos situaremos en el 90%, veinte puntos por debajo del límite

permitido por la ley”, subrayó Evaristo Navarro, añadiendo que “lo que aún tiene más mérito es que el saneamiento de las arcas de la institución no ha ido en detrimento de las inversiones sino todo lo contrario, ya que lejos de aminorarse el ritmo inversor ha aumentado año tras año”.

García-Page: “La Junta va a reclamar el cierre de filas en torno al problema del agua”

El vicepresidente segundo señaló que “es fundamental que la gestión de la política del agua cambie”

El vicepresidente segundo de Castilla-La Mancha, **Emiliano García-Page**, manifestó, en referencia a la reforma del Estatuto de Autonomía, que “es fundamental que dé un giro sustancial la gestión de la política del agua, porque es una preocupación trascendental, y cada día que se hace una encuesta aparece más claramente la preocupación de los ciudadanos por este tema”.

Por este motivo, “el Gobierno de Castilla-La Mancha, a lo largo de este año, va a reclamar el cierre de filas, la unidad de todos los sectores sociales, económicos y también políticos en torno al problema del agua, porque nos jugamos muchísimo como perspectiva de futuro, pero también como sociedad desarrollada y avanzada”, apostilló el vicepresidente segundo.

Reunión

García-Page destacó, respecto a la reunión que en próximas fechas mantendrán el presidente del Ejecutivo autonómico, **José María Barreda**, y el presidente del Partido Popular regional, **José Manuel Molina**, que “ahora le toca el turno a Castilla-La Mancha para hacer el mejor Estatuto de Autonomía posible”, un acuerdo “que sólo puede benefi-



Emiliano García-Page.

ciar a todo el mundo en la región y que no va a perjudicar a nadie”.

Para el vicepresidente segundo, “es de agradecer que el presidente del Pp regional haya ratificado formalmente en un escrito la voluntad de su partido de colaborar en los intereses generales de la comunidad autónoma” y, en este sentido, apuntó que “si somos capaces de desbrozar y si separamos el ruido de las nueces, en Castilla-La Mancha vamos a tener un buen acuerdo en el momento en que ultimemos el proceso de negociación sobre el Estatuto”.

Además, García-Page indicó que “ahora toca apretar el acelerador para sacar adelante un nuevo Estatuto de Autonomía que actualice nuestra norma fundamental” y que ponga de manifiesto cuáles son los principales objetivos estratégicos de esta región para las próximas décadas.

Defensa de la región

En opinión de García-Page, éste es un buen momento para que todos los sectores se unan en la defensa de los intereses de Castilla-La Mancha, por lo que se mostró esperanzado en que “más allá de las consignas

partidarias, en el Partido Popular se mantendrá la posición ya suscrita por el presidente de su partido en Castilla-La Mancha, para avanzar en una negociación y, en definitiva, ultimar este acuerdo”.

CASOS Y COSAS

CARLOS GUTIÉRREZ

El discurso vacío del Pp sobre el Estatut

El Partido Popular había renunciado a cualquier propuesta sobre el Estatuto de Cataluña que no fuera el rechazo de plano. Desde el principio estableció el criterio de que el proceso de negociación del Gobierno y el Psoe iba a ser estéril y que el texto llegaría a las Cortes plagado de motivos de inconstitucionalidad.

Y prácticamente estaba estancado el proceso que impulsaba Zapatero hasta el fin de semana pasado, cuando Convergencia y Unión aceptó la propuesta de que la referencia a nación fuera una mera fórmula periodística en el preámbulo: "El Parlamento catalán aprobó por gran mayoría que Cataluña se siente una nación". Nada hay de mentira en ello. Es cierto que el Parlament aprobó eso, pero no tiene ninguna trascendencia jurídica, ni de cara al futuro. Siempre será verdad que se aprobó, pero nunca se podrá interpretar como que realmente lo es. El artículo uno establece que Cataluña es una nacionalidad, exactamente la misma fórmula plasmada en la redacción de 1.979, la vigente, aceptada por todos los partidos del arco parlamentario, incluido el Pp.

Otro de los pilares del proyecto de Estatut que resultaba inaceptable era la creación de una Agencia Tributaria propia, independiente de la estatal. El acuerdo alcanzado establece que en el plazo de dos años se negociará la creación de una Agencia Tributaria regida por un Consorcio en el que participen la Hacienda estatal y la Hacienda autonómica. En el fondo, esto ya existe, cualquier autonomía tiene dos órganos de gestión de los tributos; también en Castilla-La Mancha. Cualquier ciudadano hace gestiones en la Hacienda regional y en la estatal.

Se ha modificado el porcentaje de tributos nacionales cedidos, que pasa del 35% al 50%. Ésta es la única variación sustancial, pero mayor salto supuso el que el primer Gobierno de José María Aznar llegara hasta esa tercera parte de la tarta total. Si en aquel entonces se estimó lo sustancial la cesión y no el porcentaje, ahora habrá que aplicar el mismo criterio.

Otro de los motivos de alarma era la financiación excluyente. Y no se contempla. Lo que se establece es que en los próximos siete años, Cataluña recibirá inversiones del Estado, en in-



Artur Mas, José Luis Rodríguez Zapatero y Durán i Lleida.

fraestructuras, por el equivalente a su contribución al PIB, que llega al 18%. Por siete años, justo el periodo en el que se seguirán recibiendo fondos europeos, de donde deberán salir las compensaciones al resto de comunidades autónomas. En definitiva, los negociadores de Convergencia se han ido de Madrid como acostumbraban, tanto con los gobiernos de Felipe González, como con el primero de Aznar, con las manos llenas, fruto de los votos suficientes para mercadear. Evitar eso no es cuestión de la negociación de este estatuto, sino de la Ley Electoral que permite la situación. Para evitarlo habría que reformarla, algo en lo que los partidos mayoritarios nunca han puesto interés.

En todo caso, se habla de inversiones, no de dotaciones de gasto, que es la que garantiza el satisfactorio funcionamiento de las competencias transferidas. Ese nivel se garantiza mediante el llamado Fondo de Suficiencia, que seguirá aportando a todas las comunidades autónomas, salvo a Baleares y Madrid, que no lo necesitan; y a Aragón y Cataluña, que no lo precisarán si el modelo del Estatut se generaliza, que se hará.

Con los grandes fantasmas espantados, el Partido Popular ha tenido la oportunidad de hacer valer su influencia, porque es cierto que ha contribuido a que la negociación del Gobierno fuera dura, por la presión que ejercía la opinión pública, alentada por el Pp. En lugar de eso, en puesto de proclamar que su intervención ha sido decisiva, lo que le conllevaría el reconocimiento de una parte de quienes no son sus fieles militantes y votantes, el partido de Mariano Rajoy

se ha cerrado en banda y ha seguido con la campaña preparada, porque creía que el término nación, la financiación excluyente y la Agencia Tributaria propia seguirían en pie al entrar en las Cortes. No tardará mucho el común de los ciudadanos en darse cuenta de que el discurso está vacío, que no tiene sentido oponerse a unos términos que no existen.

En una peripecia sin red, ahora propugna un referéndum expresamente excluido de la Constitución. Quiere reunir millones de firmas para promover una iniciativa popular, de la que el artículo 87 dice que "no procederá dicha iniciativa en materias propias de

ley orgánica, tributarias o de carácter internacional ni en lo relativo a la prerrogativa de gracia". Y ello, porque se trata de materias que pueden ser impopulares, pero cuya gravedad e importancia no pueden ser suplidas por votación universal de ciudadanos que quisieran deslegitimar mayorías cualificadas, proteger sus bolsillos, establecer la política internacional de alianzas o conceder o denegar medidas que alteran la administración de Justicia por los tribunales, materias que se reservan en exclusiva a otros poderes. Sería innecesario recordar que todos los estatutos de autonomía son leyes orgánicas, si no fuera porque parece que se le ha pasado por alto a la lumbrera que propusiera un referéndum con fuerza para vetar la voluntad de las Cortes.

Cómo será la situación, que el presidente del Pp en Cataluña quiso dimitir, en desacuerdo con la demonización de un texto, el proyecto de Estatut, que entra a las Cortes vestido de limpio, después de un buen baño. Que la crisis esté en el Partido Popular, cuando la redacción se parece muchísimo a la que propugnaban sus dirigentes en Cataluña, es de nota.

De paso, Zapatero se quita la molesta compañía de Carod Rovira, al que ya no necesita al haber logrado el apoyo de Convergencia, con un Artur Mas que se va a comer a todos en las encuestas.

Zapatero y Mas han jugado bien sus cartas, que hace unos meses no parecían buena baza. A Carod, al Pp y hasta a Maragall se les ha nublado la vista con las buenas perspectivas y se han quedado a verlas venir.

crónica
de ALBACETE
Periódico semanal
de información general

Fundado en 1971 por
DEMETRIO GUTIÉRREZ ALARCÓN

crónica
de ALBACETE
Periódico semanal
de información general
CONTROL DE TIRADA

DECANO DE LA PRENSA
DE ALBACETE
CONTROL DE TIRADA

Año XXXV

N.º 1039

Edita:

Crónica Albacete, S. L.

Director:

Carlos Gutiérrez García

Correo electrónico:

redacción@cronicadealbacete.com

publicidad@cronicadealbacete.com

fotografia@cronicadealbacete.com

Depósito legal: AB 578-1971**Dirección:**C/ Teodoro Camino nº 12, portal izquierdo, 2º D
02002 Albacete - Fax: 967 19 34 55
Tlf.: 967 19 33 94 - 967 60 24 79**Edición digital:**

www.cronicadealbacete.com

Impresión:Albagraf, S.L.
Tlf.: 967 60 88 88
Albacete

Se dice por ahí...



El litoral masificado.

Un estudio de la patronal de hostelería revela que determinados sectores turísticos están encontrando deserciones en las épocas en las que más se masifica el viaje a la playa. Se trata de quienes buscaban playas tranquilas, todo lo contrario de Benidorm o Salou o Torremolinos, y se encuentran con que en agosto, hasta las playas medio solitarias se están poblando más de la cuenta. Es la invasión del cemento. No es de extrañar que la Junta de Andalucía haya rebajado las pretensiones constructoras de los municipios de Vera y Cuevas de Almanzora hasta dejarlo en un 18%. Solo querían hacer 200.000 viviendas. 36.000 tampoco está mal para aquellos secarrales con un poco de costa aprovechable.

El tabaco va a subir de nuevo, porque los impuestos se lo quieren comer. La guerra contra los fumadores está declarada y es cuestión de tiempo que cada vez sea más dura. En otros países se ha reducido drásticamente el índice de adictos a la nicotina y aquí va a ocurrir lo mismo. Al menos, se fumará menos; y eso es algo que ya se puede comprobar. También es cierto que, en muchos casos, cuando hay oportunidad se hace de manera compulsiva.

El ministro de Defensa, José Bono, ha presentado una denuncia, en nombre del departamento que dirige, contra el diario barcelonés, Avui y contra Iu Forn, un columnista que se explayó contra los militares, a raíz de las manifestaciones del teniente general Mena, llamándoles de todo a ellos y hasta a las madres de los que visten uniforme. Como el hecho está tipificado en el Código Penal, Defensa pone el asunto en manos de los tribunales para que juzguen si hay un delito contra las instituciones del Estado, o si prevalece la libertad de expresión del sutil articulista. Es lo que siempre se pidió, que la libertad de expresión solo tenga el límite que marcan las leyes y los tribunales que las aplican. Así, sobran códigos deontológicos y comités de veracidad y ética. Si Bono fue firme al sancionar a dos o tres militares con veleidades de portavoces, también lo ha sido al defender al conjunto de quienes integran los ejércitos. Los que se empeñan en hacerlo, tendrán que tirarle más fuerte para desgastar su buen hacer.

En Castilla-La Mancha, el precio de la vivienda ha subido un 83% en cinco años, lo que demuestra cuán equivocados estaban los que hace un lustro renunciaron a ofertas que parecían excesivamente caras. Hasta se pueden lamentar de no haberse hipotecado hasta las cejas en dos proyectos para ahora librarse de uno y tener prácticamente gratis el otro. Hubo quien lo hizo.

Seis millones de euros para renovar la flota de autobuses urbanos

El concejal de Infraestructuras y Movilidad habló de los presupuestos que su concejalía recibirá este año

El Ayuntamiento destinará 290.000 euros para el control del tráfico y 160.000 euros para la conservación de las calzadas y la señalización, según el concejal de Movilidad, Rafael López Cabezuelo, que afirmó que "preocupa a los ciudadanos", reconociendo que es un asunto "complicado, teniendo en cuenta que en la ciudad hay 100.000 vehículos, a los que hay que sumar los que nos visitan".

Además, se invertirán seis millones para la remodelación de la flota de autobuses urbanos y ampliación de las líneas. Rafael López Cabezuelo, que detalló los presupuestos de Infraestructuras y Movilidad, aseguró que "este nuevo servicio llevará a ampliar el número de viajeros, mejorando las líneas y renovando la flota de autobuses".

Respecto a la mejora de la circulación en la ciudad, también hizo referencia a los nuevos aparcamientos de la Avenida de España, la



Rafael López Cabezuelo.

Central Contable y El Sembrador, destacando que a principios de febrero se reabrirá la Avenida de España al tráfico. Será entonces, el segundo mes del año, cuando se inicien las obras del aparcamiento de El Sembrador, cuyos trabajos previos ya han comenzado.

Infraestructuras

López Cabezuelo señaló que para la reparación y conservación de los barrios se dotará con 300.000 euros la Cuadrilla de Intervención Rápida, que "se puso en marcha el año pasado y ha

dado muy buen resultado". El Ayuntamiento también destina 575.000 euros a intervenciones de mayor envergadura y otros 3.040.000 euros para el plan de mejora de firmes y Acerados.

Este año se llevarán a cabo otras obras, como la cuarta y última fase del Paseo de Circunvalación, en la que se invertirán 10.685.000 euros, de los que el Ayuntamiento financiará un 15% y el resto correrá a cargo de la Junta; así como un tramo AB-20, de unos 900 metros, que discurre por el Parque Científico y Tecnológico.

También están previstos para 2006 los planes provinciales, el abastecimiento de agua a Romica y la mejora de la red de saneamiento de la pedanía de Santa Ana.

El concejal habló de algunas obras que se ejecutarán este año y no figuran en el presupuesto, tales como la Avenida Gregorio Arcos, la planta de ósmosis y la Ciudad del Transporte.

"Exigir lo grande y hacer lo pequeño"

Rafael López Cabezuelo destacó que "en este ejercicio presupuestario seguiremos con la filosofía de exigir lo grande y hacer lo pequeño". En este sentido, también reco-

nocció el trabajo de los técnicos municipales y "el talento y talante con el que el alcalde ha sabido negociar para poder llevar a cabo infraestructuras importantes para la ciudad".

Comienzan las obras de las calles del centro

Las obras para la remodelación de las calles del centro ya han comenzado. En concreto, se han iniciado en la calle Rosario, en la que se ampliarán las aceras, se renovará el asfalto y el saneamiento y se colocará nueva iluminación. La empresa Fonrosan es la encargada de desarrollar las obras, por un importe de 882.350 euros, en diversos tramos de las calles Rosario, Tinte, Concepción y Mayor.



La remodelación del centro ha comenzado en la calle Rosario.

DEPÓSITO A 3 AÑOS - CCM DIVIDENDO EUROPA

INVIERTE EN EUROPA

50% DEL CAPITAL

9%

EN 3 AÑOS
(T.A.E. 2,91%)

50% DEL CAPITAL

100%

REVALORIZACIÓN*
MEDIA MENSUAL ÍNDICE
DOW JONES EURO STOXX
SELECT DIVIDEND 30

**Mejora la rentabilidad con las empresas europeas
que ofrecen MAYOR DIVIDENDO**

CAPITAL 100% GARANTIZADO

Reducción Fiscal del 40% en IRPF

Periodo de comercialización hasta 28/02/06

www.ccm.es

CCM

* Cálculo revalorización media mensual: El valor inicial corresponderá al máximo precio de cierre del índice de los publicados diariamente durante el periodo comprendido entre el 09/01/06 y 28/02/06, ambos inclusive. El valor final se obtendrá por la media aritmética de los valores de cierre del índice publicados el último día de cada mes, desde marzo/06 hasta enero/09, siendo la última observación el 25/02/09. Fecha de vencimiento: 01/03/09. Cancelación anticipada: comisión del 3% sobre el nominal. Durante el periodo de contratación del 09/01/06 al 28/02/06, se establece una remuneración del 1,25% nominal anual, liquidable a vencimiento.

Se destinan 1,2 millones de euros para la construcción del Centro de Juventud

Ubicado en el antiguo cine Goya, se trata de una de las partidas correspondientes al presupuesto municipal de este año

El presupuesto del área de Igualdad y Participación del Ayuntamiento de Albacete asciende a 11.684.632 euros, según detalló la concejala responsable, **Carmen Oliver**, acompañada por las concejalas de Juventud, **Mercedes Márquez**, y de Acción Social, **Adriana Menéndez**.

Oliver, que desglosó las partidas presupuestarias, destacó que “se continúan manteniendo las características que el equipo de gobierno viene planteado año tras año, y que son el conseguir una ciudad solidaria,

participativa, igualitaria y sostenible”.

Por lo que respecta al área de **Participación**, Carmen Oliver destacó que se destinarán 267.000 euros a las subvenciones dirigidas a colectivos vecinales y de mayores; 50.000 euros al Foro de la Participación, y 200.000 euros para los programas de participación ciudadana.

Infraestructuras

En el apartado de los **centros socioculturales**, que “son los elementos es-



La inmigración también tendrá partida en los presupuestos.

Centro de Juventud

En cuanto a la concejalía de **Juventud**, Mercedes Márquez manifestó que el presupuesto será de 1,6 millones de euros, en el que están incluidos proyectos como el del cine Goya, que se convertirá en Centro de Juventud. El proyecto se encuentra en fase de licitación, destacó la concejala, señalando que una vez licitadas las obras habrá un periodo de nueve meses para realizarlas. En el centro, que según Már-

quez “esperemos que esté para este año”, habrá tres salas de ensayo, puestos de navegación, una sala polivalente y la Radio Nova Onda, que se trasladará a las nuevas instalaciones. Este proyecto se llevará la mayor parte del presupuesto, 1,2 millones de euros. El resto estarán destinados a las subvenciones de colectivos juveniles, el bono bus, la puesta en marcha de la Escuela de Circo y el proyecto Graffiti Arte.



Adriana Menéndez, Carmen Oliver y Mercedes Márquez.

tructurales de la ciudad que vertebran la vida participativa”, señaló Oliver, se destina un millón de euros a la mejora de estas infraestructuras. La concejala manifestó que el centro del Buen Suceso, en los barrios de La Milagrosa y La Estrella, será terminado este año y se contempla una partida de 150.000 euros para su equipamiento.

Área Sociosanitaria

En el **área sociosanitaria**, cabe destacar la consolidación del II Plan Municipal de Drogas, en el que se invertirán 462.000 euros; así como el I Plan de Discapacidad, a través del que los colectivos consolidarán las subvenciones y convenios para el desarrollo de sus acciones, con una dotación de 155.000 euros.

En **cooperación al desarrollo** se invertirán 1,1 millones de euros, que servirán para financiar proyectos de ayuda a terceros países, mantener la Casa de la Solidaridad y atender a los inmigrantes, según informó Adriana Menéndez.

Además, el Ayuntamiento destinará 800.000 euros a programas de viviendas tuteladas y centro de atención a personas sin hogar.

Mujer y servicios sociales

El área de la **Mujer** cuenta con una partida de 1,1 millones de euros, que se destinará a actividades como la consolidación del Observatorio de Igualdad de Oportunidades, como elemento de análisis y estudio de la realidad de la ciudad.

Respecto a los **servicios sociales**, 590.000 euros ser-

virán para mantener el Plan de Integración en los barrios de La Estrella y La Milagrosa, y se invertirán 150.000 euros en el mantenimiento de las viviendas y 48.000 en un programa para atajar los problemas de estos barrios. En el ámbito de la infancia está prevista la apertura de dos nuevas ludotecas, en el barrio de San Pablo y en el centro social del Buen Suceso.

Las **personas mayores** seguirán contando este año con programas dirigidos a facilitar su autonomía y calidad de vida, como el de ayuda a domicilio, dotado con 1,1 millones de euros.



Los mayores seguirán recibiendo ayudas para mejorar su calidad de vida.

Participación, Acción Social y Juventud

- ↳ Subvenciones dirigidas a colectivos vecinales y de mayores: 267.000 euros
- ↳ Foro de la Participación: 50.000 euros
- ↳ II Plan de Drogas: 462.000 euros.
- ↳ I Plan de Discapacidad: 155.000 euros.
- ↳ Cooperación al Desarrollo: 1,1 millones de euros.
- ↳ Centro de atención a personas

sin hogar y viviendas tuteladas: 800.000 euros.

↳ **Juventud**: 1,6 millones. Al nuevo centro de juventud se destinarán 1,2 millones.

↳ **Mujer**: 1,1 millones de euros.

↳ **Equipamiento del centro Buen Suceso**: 150.000 euros

↳ **Ayuda a domicilio para mayores**: 1,1 millones de euros.

↳ **La Estrella y La Milagrosa**: 788.000 euros.

El Ayuntamiento asegura que se ha ejecutado el 78,79% del presupuesto de inversiones

Izquierda Unida y Pp presentan enmiendas por falta de inversión de la Junta, entre otras

El concejal de Hacienda, **Antonio Martínez**, aseguró que el presupuesto de 2005 se ha ejecutado en un 78,79%, destacando que hasta el 31 de enero se siguen contabilizando en el Ayuntamiento pagos e ingresos.

Martínez se mostró sorprendido por las cifras facilitadas por la portavoz de Iu, **Rosario Gualda**, que aseguraba que "sólo se ha-

bía ejecutado en torno a un 30% del presupuesto".

Según el concejal de Hacienda, "a fecha de hoy queda por ejecutar el 21,21% del presupuesto". En este sentido, declaró que "no es posible conocer con exactitud el grado de cumplimiento; incluso en marzo, cuando se aprueba la liquidación del presupuesto se vuelve a reparar", destacando que

en la última semana del pasado año "nos llegó una buena cantidad del Estado que aún está sin contabilizar"

Martínez destacó que "no sé de donde extrae sus conclusiones Iu, ha dado cifras erróneas que pueden venir de su propia contabilidad o de la malinterpretación de la contabilidad del Ayuntamiento".



Imagen de un plano anterior.

Enmiendas Iu

Iu presentó una enmienda a la totalidad y 18 enmiendas parciales a los presupuestos municipales de 2006, que fueron rechazadas por el equipo de gobierno socialista en la comisión de Hacienda.

Rosario Gualda manifestó que no le gusta el presupuesto de este año porque "no es participativo". Por ello, presentaron unas enmiendas que plantean la transformación del transporte público urbano, dos nuevas escuelas infantiles, la mejora de las cocinas de los comedores escolares, más dinero para actividades extraescolares y nuevos alojamientos para trabajadores inmigrantes, entre otras.

Gualda también criticó que hay competencias que desarrolla el Ayuntamiento,

pero deberían ser de la Junta o al menos compartidas, como Acción Social, Igualdad, Empleo y Educación.



Rosario Gualda.



Antonio Martínez.

Amueblando entre andamios

El concejal socialista manifestó que "en cualquier administración del mundo cuando presupuestas una obra, luego no sabes cuándo va a empezar, y por tanto cuándo la vas a tener que pagar". No obstante, "negar que se están realizando inversiones en la ciudad es cerrar los ojos", destacó, resaltando que "cómo Iu puede criticar que no se ha acometido el amueblamiento del cuartel de la Policía Local, cuando todavía está en obras".

Otras administraciones

En cuanto a las aportaciones de la Junta y el

Estado, Antonio Martínez destacó que un tercio del presupuesto municipal lo soportan estas administraciones. Además, declaró que "no es lógico, como pretende Iu, que la Junta entregue a Albacete más del 50% de la partida que el Gobierno regional tiene que repartir entre todos los Ayuntamientos de la región".

A este respecto, el concejal socialista declaró que ésta ha sido una de las razones por las que en la comisión de Hacienda votaron en contra de las enmiendas presentadas por Iu, porque "aunque estemos de acuerdo con algunas de ellas, no lo estamos con su financiación. De igual modo, votaron en contra de la enmienda a la totalidad del Partido Popular.

El Pp, en contra del presupuesto

El concejal popular **Juan Carlos López Garrido** destacó que "el Ayuntamiento debería reclamar más dinero al Gobierno regional, en lugar de subir los impuestos a los ciudadanos".

López Garrido calificó de "miserables las aportaciones de la Junta de Comunidades al presupuesto municipal", manifestando su intención de votar en contra del presupuesto de 2006 el próximo lunes en el Pleno. Destacó que "la Junta sólo aportará 16,5 millones de euros, ante un presupuesto regional de

más de 7.000 millones". También destacó que el Ayuntamiento pretende recaudar de los impuestos casi 12 millones de euros más que el año pasado.



Juan Carlos López Garrido.

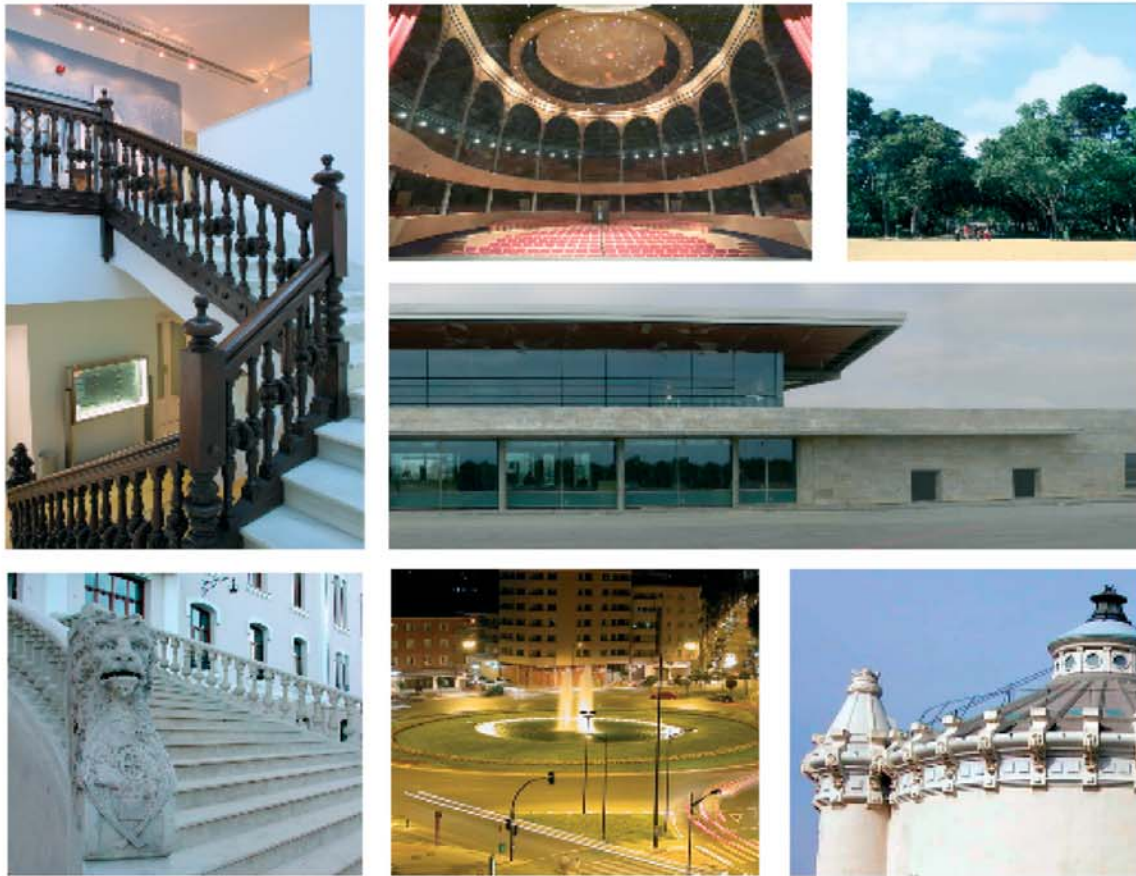

ALBACETE DE NUEVO

UNA CIUDAD EN CONSTANTE
EXPANSIÓN CULTURAL, SOCIAL,
INTELLECTUAL, INDUSTRIAL.
MOTOR DE CASTILLA LA
MANCHA. ALBACETE PARA
DESCUBRIRLA DE NUEVO.



AYUNTAMIENTO DE ALBACETE

Más de 16 millones de euros para la gestión de residuos de construcción en la provincia

Se construirá un centro en Albacete; una planta de tratamiento, en Villarrobledo; y vertederos controlados, en Hellín y Almansa

El Plan de Gestión de Residuos de Construcción y Demolición de Castilla-La Mancha contempla una inversión de más de 16 millones de euros para la puesta en marcha de infraestructuras destinadas a la gestión de este tipo de residuos en la provincia de Albacete, según informó el consejero de Medio Ambiente y Desarrollo Rural, **José Luis Martínez Guijarro**, acompañado por el delegado de la Junta, **Manuel González Ramos**, y el delegado provincial de Medio Ambiente, **Antonio Mompó**.

Este Plan tiene como objeto servir de marco de referencia legal en toda Castilla-La Mancha para la correcta gestión de estos residuos, así como su posterior reciclaje y reutilización, con el fin de obtener un mayor desarrollo sostenible y su integración ambiental.

En Castilla-La Mancha se producen más de un millón y medio de toneladas de residuos de construcción y demolición, de las que más de 330.000 pertenecen a la provincia de Albacete (265.000 toneladas son

de escombros, algo más de 50.000 son papel-cartón y chatarra y unas 16.000 toneladas son volúmenes de obra, fundamentalmente madera).

Ejecución

Martínez Guijarro explicó que el Plan tendrá como marco de ejecución el horizonte 2006-2015, a desarrollar en tres fases que se irán revisando a lo largo de su puesta en marcha y en función de los resultados.

José Luis Martínez Guijarro manifestó que, dentro de este Plan, se pondrán en marcha unos programas de actuación, prevención y minimización para conseguir "sensibilizar a las empresas constructoras y que adopten buenas prácticas en el desarrollo de su actividad, produciendo menos residuos y separando desde el origen".

También se ha previsto iniciar una campaña informativa y divulgativa a nivel regional para formar e informar sobre las medidas del Plan, no sólo a los sectores implicados, sino a toda la so-

ciudad castellano-manchega.

Fases

En la primera fase, que se desarrollará entre 2006-2008, se plantea actuar en las áreas de influencia de las cinco capitales de provincia, que suponen el 53% de los residuos producidos. Así se prevé la construcción de un centro de tratamiento de residuos en cada provincia. En el caso de Albacete, se está estudiando con el Consorcio Provincial de Medio Ambiente la posibilidad de ubicar este centro en las instalaciones en



Manuel González Ramos, José Luis Martínez Guijarro y Antonio Mompó.

las que se encuentra la planta de tratamiento de residuos sólidos urbanos.

En la segunda fase, entre 2008 y 2012, se plantea actuar en las áreas de los mayores municipios que no son capitales. En el caso de la provincia de Albacete, se construirá la planta de valorización y tratamiento de Villarrobledo.

En la tercera fase, entre 2012 y 2015, se incluirán las instalaciones del resto de municipios. En el caso de Albacete, cabe destacar la cons-

trucción de los vertederos controlados de Hellín y Almansa.

Además, se prevé la generación de puntos limpios en todos los municipios de más de 500 habitantes y la puesta en marcha de una planta móvil de tratamiento para el machaqueo y la separación de residuos, destinada al tratamiento del material de demolición y construcción que haya en los puntos limpios y para el tratamiento de todos los pequeños vertederos de los municipios de Albacete.



Escombros de construcción.

Conexión Fuensanta-Taibilla

El consejero de Medio Ambiente y Desarrollo Rural anunció que el 30 de enero está prevista la celebración de la reunión pendiente entre las consejerías de Medio Ambiente y Desarrollo Rural y Obras Públicas y los representantes del Foro Social contra la conexión Fuensanta-Taibilla.

El consejero recordó que la Comisión Mixta de Seguimiento, integrada por

representantes del Ministerio de Medio Ambiente, el Gobierno de Castilla-La Mancha y representantes de los ayuntamientos afectados por esta obra, va a exigir "el más escrupuloso respeto a las condiciones medioambientales", destacando que será la Universidad de Castilla-La Mancha la encargada de realizar el seguimiento ambiental de esta obra.



Embalse de Fuensanta.

Caja Castilla- La Mancha alcanza un beneficio de 109 millones, un 18% más que el año anterior

La Obra Social y Cultural organizó 4.179 actividades en las que participaron 1.100.000 personas



Consejo de Administración de CCM.

Caja Castilla- La Mancha obtuvo, por sexto año consecutivo, un incremento importante de sus principales cifras de negocio, según manifestaron desde la propia entidad. Al cierre de 2005, CCM logró un beneficio antes de impuestos de 109,11 millones de euros. El beneficio después de impuestos fue de 86,84 millones de euros, lo que representa un aumento del 18,02% sobre

los resultados obtenidos un año antes.

El ejercicio 2005 se cerró con destacados crecimientos para CCM. En concreto, sus recursos gestionados crecieron un 23,17%; la inversión crediticia aumentó un 30,78%; y el balance total de la entidad ascendió a 14.081 millones de euros, un 20,28% más que a finales de 2004.

Asimismo, Caja Casti-

lla- La Mancha logró reducir, un año más, su morosidad, al conseguir terminar el año con un ratio del 0,55% frente al 0,64% del ejercicio 2004. A la conclusión del ejercicio pasado, el índice de cobertura de la morosidad era del 354,87%.

Beneficios

Durante el año 2005, CCM Corporación logró un incremento de sus beneficios del 28,94% sobre el ejercicio anterior, al obtener un resultado positivo de 22,85 millones de euros a través de una participación directa en 62 empresas de la generalidad de los sectores de nuestra economía.

Además, más de 1.100.000 personas se beneficiaron el pasado año de alguna de las 4.179 actividades que la Obra Social y Cultural realizó sola o en colaboración con otras instituciones.

Caja Castilla La Mancha tenía a finales de diciembre del pasado año un total de 2.459 empleados, 486 oficinas y 380 ventanillas de atención financiera y otros puntos de venta, que en la actualidad dan servicio a más de dos millones de clientes.

Estabilidad y solvencia



Juan Pedro Hernández Moltó.

El presidente de CCM, **Juan Pedro Hernández Moltó**, destacó la gran estabilidad y solvencia de la primera entidad financiera de Castilla- La Mancha y señaló que "esta situación permite contemplar el año 2006 con optimismo y confianza. Estamos en

un escenario despejado y lleno de posibilidades que debe aprovechar la caja y todos nuestros clientes".

CCM tiene previsto abrir 30 nuevas oficinas durante este año en Castilla- La Mancha y varias localidades de otras comunidades autónomas.

El proyecto "Convive", para la integración de los jóvenes inmigrantes

El año pasado participaron 1.300 personas que desarrollaron diversas acciones relacionadas con la sensibilización, información, educación y participación

La Asociación Voluntariado de Acción Social, VAS, en colaboración con el Ayuntamiento de Albacete, volverá a desarrollar este año el proyecto "Convive", cuya finalidad es la integración de los jóvenes inmigrantes. Para ello, se ha presupuestado una partida de 20.000 euros.

Según recordó el representante de VAS, **Víctor García**, a lo largo de 2005 han participado unas 1.300 personas entre asociaciones, técnicos y voluntarios de distintas nacionalidades.

Víctor García, acompañado por las concejales de Juventud, **Mercedes Márquez**, y Acción Social, **Adriana Menéndez**, explicó que el proyecto se ha basado en cuatro acciones: sensibilización, información, educación y participación, a través de las que se intenta transmitir un mensaje positivo sobre el fenómeno de la inmigración.

Cuatro acciones

Respecto al apartado de sensibilización, se ha desarrollado una campaña que invita a la convivencia en cinco institutos de la ciudad (García Lorca, Tomás Na-



Inmigrantes.

varro Tomás, Parque Lineal, Julio Rey Pastor y Ramón y Cajal), que ha llegado a 350 jóvenes.

En cuanto a la información, se creó una oficina, en la que participan más de 100 jóvenes voluntarios, para realizar acciones como acompañamiento a personas inmigrantes y reparto de más de 5.000 folletos sobre este proyecto.

En Educación, se han desarrollado actividades en el Instituto de Educación Secundaria Albasit. En concreto, se ha trabajado con 120 alumnos para que reflexionen sobre la inmigración.

Las acciones relacionadas con la participación han estado encaminadas a convivir unos con otros y compartir experiencias. Se han desarrollado encuentros entre jóvenes de distintas nacionalidades.



Víctor García, Mercedes Márquez y Adriana Menéndez.

Castilla-La Mancha es la comunidad con mejor ratio de plaza de residencia universitaria por estudiante

El presidente regional visitó la residencia José Prat, que ha sido remodelada

“Castilla-La Mancha es la comunidad autónoma con mejor ratio de plaza de residencia universitaria por estudiante”, aseguró el presidente de Castilla-La Mancha, **José María Barreda**, en su visita a la residencia universitaria “José Prat”.

Barreda, que aplaudió la remodelación de esta residencia, aseveró que desde que existe la Universidad de Castilla-La Mancha “ya no se pierde ninguna inteligencia en función de su procedencia geográfica o social”. A su juicio, el futuro de la región se dirime en todos los niveles del sistema educativo, “desde la educación primaria hasta la universitaria. Estamos formando una masa crítica que da soluciones a los problemas que surgen a consecuencia de nuestro progreso y nuestro desarrollo”.

Barreda se refirió a la trilogía “Democracia, autonomía y Europa” para argumentar la revolución histórica que ha vivido Castilla-La Mancha. “Hoy decimos una cosa y la hacemos”, matizó el presidente, que puso como ejemplo la residencia José Prat de Albacete y el Parque Científico-Tecnológico.

co-Tecnológico.

A su juicio, este tipo de actuaciones son y están en la base del crecimiento, del desarrollo y la construcción del bienestar.

Universidad regional

La universidad de Castilla-La Mancha cuenta en la actualidad con más de 30.000 estudiantes. Un dato que sirvió al presidente para asegurar que Castilla-La Mancha vive un periodo fructífero porque “no tenemos complejos ni inseguridades. Sabemos hacer las cosas, cómo y con quién”.

El presidente estuvo acompañado en su visita a la residencia por el consejero de Educación y Ciencia, **José Valverde**; el alcalde de Albacete, **Manuel Pérez Castell**; y el presidente de las Cortes regionales, **Fernando López Carrasco**, que señaló la calidad de las residencias universitarias de la ciudad y opinó que la región y la Universidad nacieron al mismo tiempo.

Para el alcalde de Albacete, “esta región tiene garantizado el futuro gracias a la Universidad”.



Manuel Pérez Castell, José María Barreda y José Valverde, con una estudiante.

La Fundación Campollano abre su convocatoria de ayudas de asistencia social y cooperación

Se destinan 100.000 euros para la puesta en funcionamiento de proyectos de apoyo al desarrollo humano y comunitario

La Fundación Campollano ha abierto su convocatoria anual de ayudas, que con una dotación de 100.000 euros, está orientada a impulsar y potenciar actividades y proyectos de apoyo al desarrollo humano y comunitario, que contemplen actuaciones en los ámbitos de asistencia social y de cooperación interna-

cional.

Pueden optar a estas ayudas las ong's e instituciones benéficas sin ánimo de lucro, con sede social o delegación en Albacete o su provincia, que reúnan los requisitos establecidos en las bases de la convocatoria, disponibles en www.fcampollano.org y en el Boletín Informativo nú-

mero 20.

Cada entidad solicitante, por si sola o agrupada con otras, podrá presentar un único proyecto, que a lo largo del presente ejercicio esté basado en nuevas actuaciones o en el desarrollo de aspectos concretos dentro de programas ya iniciados.

Criterios

Se valorarán especialmente los que presenten las siguientes características: Mayor número de beneficiarios dentro de los colectivos a los que se dirigen; la viabilidad técnica, económica, financiera y de gestión de la actuación propuesta; la utilidad y ajuste a las necesidades sociales que motivan el proyecto, y la relación coherente y equilibrada entre los medios necesarios para la realización de las actividades y los resultados esperados.

Los proyectos se podrán presentar hasta el 1 de marzo, en la sede de la Fundación Campollano; o bien por correo certificado, o a través de la página web: www.fcampollano.org.

Feda registra su candidatura a la Cámara de Comercio

La Confederación de Empresarios de Albacete, Feda, registró en la secretaría general de la Cámara Oficial de Comercio e Industria, la candidatura con la que concurren a las elecciones para renovar el Pleno de la institución cameral.

El presidente de Feda, **Artemio Pérez Alfaro**, acudió acompañado de varios de los representantes que aparecen en la lista, como el presidente de

Apeca, **Bienvenido Rosa**; la presidenta de la Asociación de Mujeres Empresarias, **Amalia Blanco**; y el

presidente de Adeca, **José Eduardo López-Espejo**.



Artemio Pérez Alfaro atiende a los periodistas, en la Cámara.

La aportación municipal a los presupuestos del IMD ha subido un 20%

Así lo manifestó la concejala de Deporte, mientras que el Pp criticó "la nefasta política de ingresos del Ayuntamiento"



Soledad Velasco.



Miguel López Valles.

"Los aficionados a la práctica del deporte tenemos, en Albacete, una situación envidiable. No creo que ninguna ciudad española de nuestro tamaño, y seguramente tampoco ninguna europea, ponga a disposición de sus vecinos una red de instalaciones deportivas en el número y la calidad de las que tenemos en Albacete", destacó la concejala de Deporte, Soledad Velasco.

La concejala Velasco, para contestar a las críticas realizadas por el Partido Popular en referencia al presupuesto del Instituto Municipal de Deportes, IMD.

Incremento

Según informó la concejala, "la aportación municipal a los presupuestos del IMD ha subido un 20%, ya que pasa

de seis millones de euros a 7,2, como prueba del compromiso del equipo de gobierno por favorecer la práctica del deporte en nuestra ciudad".

No obstante, el concejal popular Miguel López Valles señaló que "el deporte no es una prioridad para el Ayuntamiento de Albacete". En este sentido, manifestó que el informe del gerente incluye una frase que lo define todo: "La aportación del Ayuntamiento experimentará un crecimiento del 20% necesario para sostener el presupuesto de gastos". López Valles señaló que "no es que el Ayuntamiento quiera invertir más en Deporte, sino que su política de ingresos es nefasta. Los usuarios han ido a la baja y el gerente ha pedido más dinero al alcalde para que el IMD pueda seguir funcionando".

Constituida la Junta Electoral de la Cámara de Comercio

De cara a la celebración de las elecciones al Pleno de la Cámara de Comercio e Industria de Albacete, que tendrán lugar el siete de marzo, se constituyó, con total nor-

malidad, la Junta Electoral. Ésta celebró su primera reunión, en la que trató diversas cuestiones que han de regir los comienzos de la institución cameral.



Miembros de la Junta Electoral de la Cámara de Comercio.

Junta Electoral

➤ **Presidente:** Fernando de Pablo Hermita, delegado provincial de Industria y Tecnología.

➤ **Vocales:** Antonio González del Moral, secretario de la delegación de Industria y Tecnología; José Redondo Pardo, de Redondo Alfaró, representante de electores; Eduardo Jiménez Moreno, de An-

daluza de la Energía, representante de electores; Antonio García García, de Radiadores Antonio Jiménez, representante de electores.

➤ **Secretario:** Esteban Villanueva Soriano, secretario general de la Cámara de Comercio.

➤ **Asesor:** Carlos Gutiérrez, en su calidad de asesor jurídico de la Cámara de Comercio.

La Cámara de Comercio organiza un curso de Dirección Comercial

En colaboración con Fundesem Business School, durará 140 horas y su objetivo es mantener al tejido empresarial a la vanguardia del mercado

El departamento de Formación de la Cámara de Comercio de Albacete ha organizado un curso de Dirección Comercial, con la colaboración de Fundesem Business School.

Las empresas de la provincia de Albacete luchan cada día por avanzar dentro de un mercado cada vez más global y competitivo, que evoluciona a un ritmo vertiginoso, teniendo que enfrentarse a nuevos retos, nuevos escenarios y nuevos competidores. Con el objetivo de mantener al tejido empresarial

siempre a la vanguardia del mercado, la Cámara de Comercio e Industria de Albacete y Fundesem Business School impartirán, a partir de este mes, el curso de Dirección Comercial, DICO, según un comunicado de la propia Cámara.

Es ésta una opción en formación empresarial tanto para profesionales experimentados como para personas que vayan a incorporarse al mercado laboral. Una vez concluido el curso, los participantes serán capaces de dirigir, controlar y

apoyar la red comercial de la empresa en todos sus ámbitos; analizar y estudiar la posición de la empresa y sus productos respecto al mercado y la competencia; decidir y desarrollar las diferentes políticas estratégicas para cada producto y para cada mercado; así como elaborar los objetivos de marketing, comercial y ventas, controlando su cumplimiento y corrigiendo sus desviaciones.

Duración y destinatarios

El curso tiene una



Aula de formación de la Cámara de Comercio.

duración de 140 horas lectivas y se impartirá los viernes por la tarde y los sábados por la mañana. El programa que comenzaba al cierre de esta edición, finalizará el 3 de junio de 2006 y se impartirá en el Centro de Formación de la Cámara de Comercio.

Los destinatarios del curso son empresarios,

directivos, jefes de ventas y otros profesionales de la empresa con una experiencia no inferior a tres años en puestos relacionados con el área de Dirección de Marketing o Comercial, así como licenciados universitarios, personas con experiencia en el campo de ventas, etc.



Cámara Albacete

Elecciones para la renovación del Pleno de la Cámara Oficial de Comercio e Industria de Albacete 2006

Extracto de las normas electorales y acuerdos de la Junta Electoral de fecha 24 de enero de 2006

Junta Electoral

La sede de la Junta Electoral queda fijada en la de la Cámara.

El mandato de la Junta Electoral se prolongará hasta el día en que quede constituido el nuevo Pleno.

Presentación de Candidaturas

El plazo de presentación de candidaturas, finalizará a las 24:00 horas del decimoquinto día a partir del siguiente al de la publicación de la presente Orden, esto es el 3 de febrero de 2.006.

Las candidaturas serán avaladas por la firma, como mínimo, del 5% de los electores del grupo o, en su caso, de la categoría correspondiente. Si el número de electores del grupo o categoría fuese superior a doscientos, será suficiente la firma de diez electores.

Un mismo elector podrá avalar a varios candidatos, y el propio candidato avalarse a sí mismo.

Los avales deberán realizarse de forma indubitada, haciendo constar, fehacientemente, la personalidad del

elector, así como la del candidato avalado.

Autenticidad de Firmas

La autenticidad de firmas que avalen las candidaturas presentadas se llevará a cabo por: Fedatario Público, reconocimiento bancario o certificación del Secretario de la Cámara.

Voto por Correo

Los electores que deseen emitir el voto por correo deberán solicitarlo personalmente hasta el día 9 de febrero de 2006.

La solicitud, en modelo normalizado, se presentará personalmente por el elector en la Secretaría de la Cámara o se remitirá por correo certificado.

Recibidas las solicitudes, la Secretaría de la Cámara, previa comprobación de su inscripción en el censo electoral, librará certificación acreditativa de este extremo y, previa anotación en el censo a fin de que no se le admita el voto personal, remitirá al peticionario la documentación

reglamentariamente establecida.

Únicamente serán admitidos los votos enviados por correo certificado, recibidos en la Secretaría de la Junta Electoral antes de las 12:00 horas del día anterior a la fecha de la elección, no admitiéndose, en ningún caso, los votos recibidos tras el referido plazo.

Colegios Electorales

↳ **Colegio Electoral de Albacete.** Cámara Oficial de Comercio e Industria. C/ Tesifonte Gallego, nº 22

↳ **Colegio Electoral de Alcaraz.** Edificio Administrativo Municipal. Plaza Mayor s/n

↳ **Colegio Electoral de Almansa.** Casa de la Cultura. C/ Aragón, nº 19

↳ **Colegio Electoral de Casas Ibáñez.** Centro Social Polivalente. Plaza de la Constitución, 6

↳ **Colegio Electoral de La Roda.** Casa de la Cultura. C/ General Latorre, 8

↳ **Colegio Electoral de Hellín.** Casa de la Cultura- Plaza de las Monjas, s/n

↳ **Colegio Electoral de Villarrobledo.** Casa de la Cultura. C/ Alique, nº 23

Celebración de las Elecciones

La votación comenzará a las 9:00 horas del día 7 de marzo de 2.006 y finalizará ese mismo día a las 20:00 horas. Las reclamaciones al proceso de votación deberán formularse en el acto y por escrito ante las Mesas Electorales y serán resueltas por las mismas también en el acto, con apelación inmediata ante la Junta Electoral, que dictará la Resolución que proceda.

Todos los electores podrán solicitar información sobre el proceso electoral en la secretaría de la Cámara Oficial de Comercio e Industria.

La Junta Electoral podrá adoptar cuantas resoluciones considere procedentes para garantizar, en todo lo no previsto por la normativa vigente en la materia, el desarrollo del proceso electoral.

Requisitos del voto por Correo

A la solicitud de voto por correo de cada elector se adjuntará necesariamente:

↳ Fotocopia del DNI del firmante, en todos los casos.

↳ En el caso de persona física: si opta por presentación por correo certificado, se adjuntará autenticación de firma notarial o de fedatario municipal (Secretario del Ayuntamiento), y si opta por la presentación en la Cámara, se efectuará personalmente por el elector, o bien por medio de representante con poder notarial específico.

↳ Poder suficiente

(cuando el firmante actúe como representante de una persona jurídica). Se entiende por poder suficiente el poder notarial, o bien certificación del Presidente o Consejero Delegado o Administrador General Único o del Secretario del Consejo de Administración de la Sociedad, o comunicación escrita de estas mismas personas que resulte acreditativa, por estar extendida con papel con membrete de la empresa o sello de la sociedad.

↳ En la Secretaría General de la Cámara, se podrá facilitar un modelo orientativo de documento de poder suficiente.

La Junta Electoral, constituida en fecha 24 de Enero de 2006, ha adoptado, entre otros, los siguientes acuerdos:

1º. - En relación con la solicitud del voto por correo, es imprescindible hacer constar el cargo, que figura entre los datos del apartado "firmante en nombre de la persona jurídica". Hay que entender por cargo: Aquella persona perteneciente a los órganos de administración de la entidad jurídica o con desempeño de empleo, convenientemente consignado en el documento del poder.

2º. - En caso de poder otorgado por presidente, consejero delegado, administrador general único o secretario del consejo de administración, mediante certificación o comunicación en papel con membrete de la empresa, será imprescindible acreditar mediante referencia notarial detallada que ostenta poder para otorgarlo. Este criterio es aplicable al poder otorgado para solicitar voto por correo y para ejercer el voto en urna.

3º. - Las solicitudes de voto por co-

reo deben ser presentadas personalmente o por correo certificado, sin que se puedan agrupar en un mismo sobre certificado solicitudes de varias empresas o razón social.

4º. - No se admitirá fotografía digital en sustitución de fotocopia del DNI.

5º. - Cada elector ejercerá su derecho a voto en el Colegio Electoral al que pertenezca el domicilio de su razón social que figura en el Censo Electoral, excepto aquellos electores cuya razón social tenga domicilio fuera de la provincia de Albacete, en cuyo caso se ejercerá el voto en el Colegio Electoral al que pertenezca el domicilio de actividad que figura en el Censo Electoral.

◆ La información y documentación relativa al proceso electoral se encuentra en la web:

www.camaradealbacete.com

Las obras de la ruta verde que unirá Albacete y Chinchilla comenzarán este año

El presupuesto de la Sierra Procomunal destinará 200.352 euros a este proyecto

El presupuesto del Consorcio de la Sierra Procomunal de Albacete y Chinchilla para este año asciende a 457.924 euros, que en su mayoría viene de los ingresos por aprovechamientos de pastos, eólicos y cinegéticos.

El concejal de Sostenibilidad y Promoción Económica, **Ramón Sotos**, explicó que este presupuesto servirá para el mantenimiento de la oficina técnica y el equipo jurídico del consorcio, así como para la limpieza y mejora de la Sierra Procomunal.

Además, se invertirán 200.352 euros para desarrollar el camino de 27,5 kilómetros que unirá Albacete y Chinchilla. Se trata de la primera fase de

esta ruta verde que no se podrá llevar a cabo hasta que la Junta de Comunidades informe sobre el recorrido que ocupa el campo de tiro, aunque el concejal confió en que las obras comiencen a lo largo de 2006.

El presupuesto también contempla una inversión de 25.000 euros para construir un mirador en la zona que se utiliza para practicar parapente y 20.700 euros para el acondicionamiento de la conocida como Senda del Peligro, que une el casco urbano de Chinchilla con la Cañada Real Cuenca-Cartagena, para la que además se destinarán 20.430 euros para plantar pinos y moreras en todo su recorrido y

dotarla de riego.

Bosque tibetano

Ramón Sotos también recordó que se construirá un bosque tibetano, llamado "Palabras al viento", para lo que se destinarán 8.500 euros. Éste, propuesto por un vecino de Chinchilla, se ubicará en los Altos de la Vereda y consistirá en una serie de mástiles de cuatro metros de altura, de los que colgarán banderas de tela en las que se imprimirán frases.

Actuaciones

↳ Camino que unirá Albacete y Chinchilla: 200.352 euros

↳ Construcción de un mirador en la zona de parapente: 25.000 euros

↳ Acondicionamiento de la Senda del Peligro: 20.700 euros

↳ Plantación de pinos y moreras y colocación de riego en la Senda del Peligro: 20.430 euros

↳ Bosque tibetano: 8.500 euros.

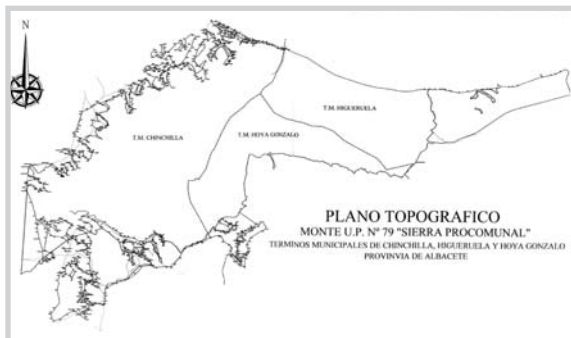

Sierra Procomunal



Ramón Sotos.

Lonja Agropecuaria La Mancha-Albacete

Semana 4 Cotizaciones 26-enero-06 Precios indicativos

OVINO MANCHEGO:	Euros/Kg.	Diferencia
Hasta 10,1 Kg.	3,64-3,70	-0,09
Corderos de 10,5 a 15 Kg.	3,07-3,13	-0,09
Corderos de 15,1 a 19 Kg.	2,68-2,74	-0,18
Corderos de 19,1 a 23 Kg.	2,62-2,68	-0,24
Corderos de 23,1 a 25,4 Kg.	2,56-2,62	-0,24
Corderos de 25,5 a 28 Kg.	2,44-2,50	-0,21
Corderos de 28,1 a 34 Kg.	2,23-2,29	-0,18
Corderos de más de 34 Kg.	1,90-1,96	-0,18
OVEJA:		
Extra	0,30-0,34	=
Primera	s/c	
Segunda		
Lana	Precio/Tm.	
	s/c	
Leche: (Con ordeño mecánico y tanque de frío)	Precio/Tm.	
Por grasa (+/- bonificaciones)		
Leche de oveja con D.O.	7,91-8,24	-0,18
Restos leche de oveja	6,25-6,49	
Leche de cabra	6,00-6,18	-0,12
Por extracto seco útil (E.S.U.=grasa+proteína) Ptas/Ud		
CEREALES:	Precio/Tm.	
Cebadas para cervecería (Maltería)	s/c	
Cebadas-pienseo de más de 62 Kg./hl.	132,00	=
Cebadas-pienseo de menos de 62 Kg./hl.	128,00	=
Trigos duros:		
De fuerza	155,00	=
De media fuerza	148,00	=
Extensibles:		
Panificables	141,00	=
Chamorro	177,00	=
Forrajeros	131,00	=
Avena - Rubia/Blanca	163,00-140,00	=/=
Centeno	135,00	=
Triticales	130,00	=
Maíz secadero	139,00	=
LEGUMINOSAS Y OLEAGINOSAS:	Precio/Tm.	
Yeros (20% máximo impurezas)	150,00	=
Veza grano (10% máximo impurezas)	165,00	=
Guisantes	140,00	=
Alfalfa (12,5% hdad.)	154,00	=
PORCINO:	Precio/Tm.	
Selecto	1,27	+0,02
Normal	1,24	+0,02
Graso	1,21	+0,02
Cerdas desvieje	0,72	=
Lechón de 20 Kg. (euros unidad)	51,00	+1
CONEJOS:	Precio/Tm.	
Conejo joven de 1'800 a 2'200 Kg.	1,39-1,45	-0,05
Conejo desvieje	0,36	=
VINOS	Euros/Hgdo.	Diferencia
Blancos de fermentación tradicional	1,89-1,95	=
Blancos de fermentación controlada	2,07-2,13	=
Blancos Monovarietal Macabeo	2,28-2,40	=
Rosados de fermentación tradicional	1,95-2,01	=
Rosados de fermentación controlada	2,28-2,40	=
Tintos Monovarietal Cencibel	2,13-2,40	=
Monovarietal Merlot	3,00-3,60	=
Monovarietal Cabernet	3,00-3,60	=
Tintos Monovarietal Shyrach	3,00-3,60	=
Monovarietal Monastrel	2,25-2,40	=
Monovarietal Gamacha	3,60-4,80	=
Tinto color (precio base+ptos. De color):		
Base	1,92-1,98	=
Punto	0,03	=
MOSTO AZUFRAADO BLANCO	2,05	=
MOSTO AZUFRAADO TINTO	2,88	=

807 42 99 46 CONTESTADOR AUTOMÁTICO
Cotizaciones - Precios por sectores y productos -
Comentarios y previsiones del mercado
(Coste máx.: 1.09 €/min, red fija - 1.50 €/min, red móvil)
STA Apdo. 3439 - 02080 Madrid





ANTE LA VIOLENCIA DE GÉNERO

TOLERANCIA CERO

AYUNTAMIENTO DE ALBACETE

CONSEJO MUNICIPAL DE LA MUJER

El ahorro de costes, fundamental para incrementar la competitividad

Así lo consideran los empresarios de Campollano que desarrollan el proyecto Adeca-Coste junto a la Universidad

Las seis empresas participantes en el proyecto Adeca-Coste, que se puso en marcha hace un año desde la Asociación de Empresarios de Campollano en colaboración con la Universidad de Castilla-La Mancha, mantuvieron una reunión de trabajo con el objeto de perfilar los últimos pasos de este importante proyecto y realizar las primeras valoraciones al respecto. A esta reunión

también asistieron el presidente de Adeca, **José Eduardo López-Espejo**, y el catedrático y responsable del proyecto del Grupo de Investigación en Contabilidad de Gestión de la Universidad regional, **José Antonio Rojas**, junto a su equipo. Todos ellos mostraron su satisfacción por los resultados que se estaban obteniendo y la importancia de la colaboración entre los empresarios y la



Representantes de Adeca, la Uclm y las empresas participantes en el proyecto Adeca-Coste.

Universidad regional.

Trabajo conjunto

José Eduardo López-Espejo agradeció el trabajo que se está realizando desde la institución educativa, al mismo tiempo que destacó la necesidad de trabajar en proyectos de este tipo “tendientes a incrementar la productividad de nuestras empresas, pues los últimos datos que estamos conociendo respecto a la dismi-

nución de la productividad de las empresas españolas debe ser motivo de reflexión y preocupación para todos”.

Por su parte, José Rojas resaltó la necesidad de que la Universidad regional se involucre en proyectos con los empresarios. “La Universidad ha pasado por un periodo de consolidación, lo que ha provocado que tuviéramos poco contacto con la sociedad, pero ahora tenemos más posibilidades de aplicar los procesos de

investigación”.

Tras este proyecto, que ha contado con el apoyo de la consejería de Industria y Tecnología dentro del Plan de Consolidación y Competitividad de la Pyme, los empresarios de Campollano y la Universidad de Castilla-La Mancha mostraron su total disposición en seguir trabajando de forma conjunta en nuevos proyectos que permitan la consolidación y desarrollo de las empresas albaceteñas.



La reducción de costes en la empresa, objeto del proyecto.

Adeca-Coste

Adeca-Coste es un proyecto que ha tenido como objetivo fundamental dotar a las empresas participantes de un sistema de cálculo y gestión de costes, que tras un pormenorizado análisis de cada una de las empresas le permita conocer realmente el coste de su producto para incrementar su productividad. Para poder realizar este trabajo, el

equipo de la Universidad regional ha trabajado codo con codo con las empresas para poder analizar el sistema productivo de cada una de ellas, sus sistemas informáticos y todas las variables que puedan influir en el coste final del producto, para finalmente implantar un modelo informático de costes.

Pura Marín
 27 años camino
 967 61 63 62
 PELUQUERIA

RESTAURANTE MARISQUERIA NOVA
 Especialidades: Carne - Pescado al horno
 Marisco fresco del día - Tapas variadas
 Terraza de verano - Salón de comuniones
 Banquetes - Local climatizado
 C/ Doctor Collado Piña, 43 02003 ALBACETE
 Telfs.: 967 228 364 - 967 508 992

CLAN MALTES
 Cerveza de importación
 19 95
 Concepción, 28 Tif. 967 212 203 - ALBACETE

Bar Los Corzos
 Avda. Ramón Menéndez Pidal, 47
 Telf.: 967 217 831 - ALBACETE
 ABIERTO: Desde las 5'30 horas A.M.

RESTAURANTE ALBATRES
 CENITRO COMERCIAL LOS LLANOS
 Avda. 1º de Mayo, s/n - Telf.: 967 225 762
 02006 ALBACETE

Mojitos
 Morenitos
 Daquiris
 Caipirinha
 Carajillo Habana
LA HABANA
 C/ CONCEPCIÓN, 30 ALBACETE

De la Provincia

Caudete contará con una nueva depuradora para acabar con el problema de abastecimiento

La Junta invertirá cuatro millones de euros, y firmará en febrero un convenio para la construcción de la piscina cubierta

CAUDETE.- La consejera de Obras Públicas y presidenta de Aguas de Castilla-La Mancha, **María Encina Álvarez**, y el alcalde de Caudete, **Vicente Sánchez Mira**, firmaron un convenio de colaboración que contempla la construcción de una nueva estación depuradora de aguas residuales en esta localidad y que su-

pondrá una inversión por parte del Ejecutivo castellano-manchego superior a los cuatro millones de euros.

El presidente de Castilla-La Mancha, **José María Barreda**, presidió la firma del convenio para la construcción de la nueva depuradora de Caudete, diseñada para dar servicio a una población equiva-

lente a 20.000 habitantes y tratar un caudal diario de 2.000 metros cúbicos. Así, se pondrá fin a un proble-



Vicente Sánchez, José María Barreda y María Encina Álvarez.

ma que ha venido sufriendo esta localidad de forma continuada, ya que la de-

puradora actual ha quedado insuficiente ante el crecimiento del municipio.

"La adelantada de Castilla-La Mancha en el Levante"

José María Barreda destacó la perfecta ubicación geográfica de Caudete, que calificó como "la adelantada de Castilla-La Mancha en el Levante". "La ubicación de Caudete es estratégica y privilegiada, estáis convirtiendo la posición geográfica de este municipio en una gran oportunidad para la generación de riqueza", apuntó Barreda.

El presidente regional mantuvo un encuentro con la corporación municipal cau-

detana, en el que el alcalde le informó de los proyectos en los que trabaja el Ayuntamiento, entre los que destacó la construcción de un parque tecnológico, así como el centro cívico, que constará de piscina cubierta, guardería y un espacio para la 'Agrupación Musical Santa Cecilia'.

En este sentido, Barreda manifestó que la viceconsejería del Deporte suscribirá en febrero un convenio para la construcción de la piscina cubierta.

Adjudicada la variante de Casas Ibáñez de la N-322

El presupuesto de adjudicación asciende a 187.385,45 euros

CASAS IBÁÑEZ.- El Ministerio de Fomento ha adjudicado a la empresa Ingeconsult Ingeniería S.A. la redacción del proyecto de construcción de la variante de Casas Ibáñez en la carretera N-322, de Córdoba a Valencia, con un presupuesto que asciende a 187.385,45 euros.

La travesía que pasa por la población de Casas Ibáñez tiene en la actualidad una longitud de 2.000 metros, con problemas de transitabilidad por la existencia de un instituto y un colegio público, curvas de radio estricto y las intersecciones de tres carreteras locales y un camino vecinal.

El objeto de este pro-

yecto es desarrollar la solución para construir un tramo alternativo a la N-322 a su paso por Casas Ibáñez, que permitirá independizar los tráficos generados por la población de los de medio y largo recorrido, aumentando la seguridad vial.

El tramo tiene una longitud de 5,938 kilómetros y se desarrolla por el sur de la población de Casas Ibáñez. La futura variante tiene su origen en el punto kilométrico 403,700 de la N-322, conectando por el Oeste con la futura variante norte de Fuentealbilla, para finalizar enlazando en el punto kilométrico 409 de la carretera nacional.

Desde Villarrobledo

Las Bodegas Aresan deberían estar incluidas en la Ruta de Don Quijote

Francisco Tomás. Como una historia de pasión original, deberían estar incluidas las Bodegas Aresan de Villarrobledo en la Ruta de Don Quijote, dado el ardor, cariño, ilusión y esfuerzo económico que ha realizado la familia Aurelio Arenas, para crear y sacar adelante un vino hecho en el centro mismo de La Mancha, con los mayores adelantos de producción y pureza, para obtener unos caldos únicos en el mundo. A lo que se podría añadir el ambiente en el que ha enmarcado todo ello con una dignísima suntuosidad en arte, si se observan bien sus pinturas, maderas, hierros forjados, orfebrerías, realizados, para colmo, en su gran mayoría en Villarrobledo, como le gusta comentar con honda satisfacción a su propietario.

Villarrobledo es tierra de ricos vinos, siendo el término municipal más grande del mundo dedicado a su producción. Si a es-

to se le suma la suntuosidad de la que se le ha rodeado, entonces se comprenderá por qué es digno de visitarse este enclave en una ruta quijotesca, porque también se podría calificar como quijotada Cervantina, del más importante de las aventuras de feliz término de Don Quijote, en la que cualquiera puede deleitarse y pasar un gran momento, degustando ese vino único en el mundo y a la vez admirar sus alrededores de viñas, bodega, arte pintoresco y cómodo hotel -capaz para ochenta personas, pero que en cuanto acuden diez clientes, si así lo desean, se les

cierra para ellos solos-, etc.

Todo satisfacciones desde el lado que se le quiera mirar, para compartir sentimientos. Ya que los integrantes de Bodegas Aresan se entregan en su quehacer, porque forma parte del saber vivir, motivo por el cual se esmeran en la elaboración de sus vinos y demás servicios, para disfrute de los grandes entendidos y los amantes de la historia y el arte. Y es que el ritual de la vendimia en Bodegas Aresan y demás trabajos que durante todo el año se llevan consigo, adquieren dimensiones extraordinarias, más allá de lo conocido y común.

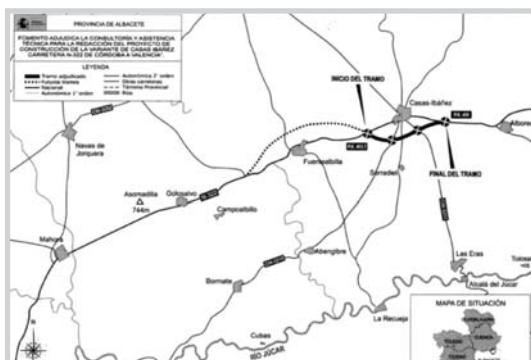

Plano de la variante de Casas Ibáñez.



Bodegas Aresan.

Desde Madrid

Aragón

RODRIGO RUBIO

*El Ebro guarda silencio,
al pasar por el Pilar;
la Virgen está dormida,
no la quiere despertar.*

Cuántas vivencias, cuántas emociones. La vieja catedral de la Seo, con sus piedras centenarias; la basílica del Pilar, con otra arquitectura, pero también algo grande. La enorme plaza. Y Zaragoza entera, con su barrio viejo y sus bares del Tubo. Y el recuerdo de Agustina de Aragón, y todo aquel mundo que descubríamos, el otoño del 1963. Un autocar, cargado de minusválidos y colaboradores, que peregrinaba al Pilar desde Valencia. Yo, en el 600 del padre **Duato**, jesuita, Consiliario Diocesano de aquella Fraternidad de discapacitados.

Canciones, rezos. Días inolvidables.

Aquellos compañeros pernoctando en un colegio, yo en la casa particular de unos amigos, de **María Luisa y Pepe Villa**, en pleno barrio viejo. Y **Angelines**, con sus veinte años, morena y de ojos grandes, que estaba allí, como novia mía, sin serlo. Estaba allí, en la foto que ya amarillea, echándole granos de maíz a las palomas del Pilar. Y todos aquellos amigos.

Luego, el padre y yo, cuando ya el autocar con los peregrinos regresaba a Valencia, que emprendemos viaje hacia el Monasterio de Veruela, cerca del Moncayo, seminario menor de los padres jesuitas. Y allí que me dan la celda que un día (entonces sin calefacción) ocupara el poeta, romántico y enfermizo, **Gustavo Adolfo Bécquer**. Como en la hostería, pero en alguna ocasión con los Padres, en el refectorio del monasterio. Allí, la quietud, la calma, el padre **Micó Buchón**, profesor, intelectual y crítico literario, con su hermoso despacho -más de media celda-, con sus muchos libros y revistas, que me ofrece hacerme jesuita. Yo, enamorado de mi novia, **Rosa**, se lo agradezco, pero le digo que no.

Y luego, tantas cosas más por Aragón, la tierra recia. *La Virgen del Pilar*

dice que no quiere ser francesa, que quiere ser capitana de la tropa aragonesa. Ya, en 1970, con mi mujer y mi hijo Marcos de dos años, aquel inolvidable viaje para pronunciar conferencias en Zaragoza -teatro Argensola-, en Huesca, en Caspe, etc. Nuestro hospedaje, invitados por los organizadores de las conferencias, en el hotel Corona de Aragón. Qué lujo, una muchacha, desde el primer momento, cuidando de nuestro hijo. La primera comida en la Parrilla Albarracín, con camareras vestidas como si fueran a bailar la jota.

Y luego, el día de la conferencia, cuando yo cumplía 39 años, aquella cena en el hotel, con mi amigo y compañero, el doctor **Santiago Lorén**; con el Delegado de Información y Turismo, **Enrique González Albadalejo**, que era

de La Gineta; con aquel cura joven, poeta, que residía en Roma, y con otras personalidades.

Después, la escapada a Huesca, con **Félix Ferrer** de anfitrión y presentador en la conferencia. Y con aquella comida que hicimos en un mesón de la carretera de Pamplona, donde la parrilla, siempre encendida, estaba en medio del salón, para que los clientes vieran como se asaban las costillas y el em-

butido, todo muy rico.

Y Caspe, la ciudad del Compromiso, con tanta historia y tanta vieja huella de guerras. Allí, la conferencia, la firma de libros -diría que a todo el pueblo- y la noche agradable, pensando ya en un regreso que no apetecíamos.

He vuelto otras veces por Aragón. Me he enamorado siempre de Teruel, de Albarracín, de Alcañiz, de aquellos montes, de aquellos fríos, de aquel jamón. Y siempre me he dicho, mirando el discurrir, tan caudaloso, del Ebro, que quizás el agua sobre por allí. Pero...

El Ebro guarda silencio...

a la vez que los políticos gritan, no sé si con razón.



Basílica del Pilar.

Hoteles Beatriz presenta una oferta para la gestión del Palacio de Congresos

Se compromete a presentar el proyecto de construcción del hotel en seis meses y edificarlo en dos años

El concejal de Sostenibilidad y Promoción Económica, **Ramón Sotos**, señaló que sólo se ha presentado una oferta para la gestión del Palacio de Congresos y la construcción de un hotel.

Según explicó, el empresario **Justino Pérez**, de Hoteles Beatriz, se ha comprometido a presentar el proyecto para la construcción del hotel en seis meses y a edificarlo en dos años, mejorando así los plazos que establece el pliego de condiciones. En este sentido, Ramón Sotos manifestó que esta oferta deberá esperar que los informes del servicio de Urbanismo y de Promoción Económica sean favorables para después estudiarla en la mesa de contratación y que finalmente sea adjudicada. El concejal señaló que la firma del contrato con Justino Pérez "podría resolverse a mediados de febrero".

Este empresario también se compromete a amueblar el Palacio de Congresos con una inversión de 6,2 millones de euros y en su oferta establece que el Ayuntamiento puede usar de forma gratuita el Palacio de Congresos para seis eventos al año.

Críticas del Pp

El concejal popular **Alejandro Cifuentes** denunció que el Palacio de Congresos se inaugurará con cinco años de retraso, en la primavera de 2007, destacando que "el alcalde está adaptando la finalización de las obras a su calendario electoral".

Cifuentes también señaló que el Palacio de Congresos se presupuestó en 13,5 millones de euros y ya ha pasado a costar más de 27 millones.

"De amores y locura", disco de 'La Reverencia', con música del Renacimiento y el Barroco

El grupo 'La Reverencia' presentó en el Teatro Circo su nuevo disco "De amores y locura", que incluye 16 piezas de música que fueron compuestas durante el periodo del Renacimiento y el Barroco en España.

Los músicos **Pedro**

Jesús Gómez y Andrés Alberto Gómez, pertenecientes a La Reverencia, fueron los encargados de presentar este cd, acompañados por el gerente de Cultural Albacete, **Ricardo Beléndez**, y la diputada de Cultura, **Isabel Olivares**.



Pedro, Jesús Gómez, Ricardo Beléndez, Isabel Olivares y Andrés Alberto Gómez.

Deportes

Victoria muy trabajada ante el Tenerife, 3-2

Gran partido del conjunto albaceteño, a pesar del pésimo arbitraje

Albacete Balompié: Rubén Martín, Ferrón, Cañas, Mingo, Peña, Alvaro, David Bauzá, Gato, Parri, Juanlu y Bermejo. Catalá, David Pirri y Aranda.

CD Tenerife: Kelemen, Edu Moya, César Belli, Almirón, Roberto Carlos, Jesús Vázquez, Cocito, Cristian, Toñito, Ayoze y Cristo Marrero. Toni del Moral, Héctor y Ángel.

Árbitro: Romualdo Caballero Herreros. Mostró tarjetas a los albaceteños Juanlu y Catalá,

y a los visitantes César Belli, Jesús Vázquez, Cristo Marrero y Héctor: expulsó por doble amonestación a Mingo, por parte del Albacete y a Cocito, por los tinerfeños. Puso el listón muy bajo al comienzo del partido con las cartulinas que mostró muy rigurosamente.

El juego del Albacete Balompié va mejorando partido a partido. Si el encuentro ante el Ciudad de Murcia fue bueno, éste lo fue aun más. Un gol tempranero del nuevo jugador de la plantilla, Juanlu,



Parri en pugna con un jugador del Tenerife.

abrió el marcador a los tres minutos de juego; recibió un centro de Parri al segundo palo, donde él se encontraba solo, para rematar a placer con el interior del pie, para asegurar. El jugador ya se ha hecho con un puesto titular en el once de Ferrando y parece ser el adecuado para la banda izquierda. El partido fue dominado claramente por el Albacete durante los primeros 20 minutos de juego, después fue el Tenerife quien creó alguna oportunidad hasta que marcó un gol en una jugada desafortunada, cuando lanzó una falta que cabeceó e introdujo en propia puerta el jugador del Albacete Mario Bermejo, a los 30 minutos del primer tiempo. A raíz de eso, el Albacete volvió a hacerse con el encuentro a pesar de la expulsión de Mingo al minuto siguiente del gol del Tenerife, con lo que el

encuentro se ponía cuesta arriba para los manchegos; pero el árbitro quiso igualar el encuentro con la también equivocada expulsión de Cocito, a los 36 minutos de juego. Antes de finalizar el primer periodo, Parri lanzó una falta que con algo de fortuna subió al marcador. A los tres minutos de reanudar el encuentro Bermejo materializó un centro de Ferrón, bajando el balón

con el pecho y disparando abajo. No hubo más ocasiones, excepto la del gol de Ayoze en el descuento, por un fallo de la defensa. El Albacete parece haber encontrado su once perfecto, en el que ya no cabe ni Pacheco, al que le ha quitado el puesto Parri, ni Aranda, suplente de Bermejo, máximo goleador del equipo, con seis tantos.

E.G.C.



Cocito remata ante Rubén Martín y Catalá.

Así va la liga

SEGUNDA DIVISIÓN

Resultados

Almería	2 - 1	Castellón
Real Madrid B	1 - 1	Numancia
Málaga B	0 - 0	Xerez
R. Huelva	1 - 0	Hércules
Nástic	2 - 0	C. Murcia
Albacete	3 - 2	Tenerife
R. Murcia	1 - 0	Sporting
Elche	0 - 2	Valladolid
R. Ferrol	4 - 0	Eibar
Pol. Ejido	2 - 3	Lorca
Levante	2 - 0	Lleida

Próxima jornada

Pol. Ejido	-	Levante
R. Ferrol	-	Lorca
Elche	-	Eibar
R. Murcia	-	Valladolid
Albacete	-	Sporting
Nástic	-	Tenerife
R. Huelva	-	C. Murcia
Málaga B	-	Hércules
R. Madrid B	-	Xerez
Almería	-	Numancia
Castellón	-	Lleida

Próximos rivales

Visita del Spórting y viaje a Valladolid

El Albacete, con un juego muy mejorado, recibirá al Spórting de Gijón, que no pudo sacar ningún punto de Murcia, y viajará a Valladolid, que le ganó al Elche 0-2. Son dos equipos fuertes, aunque el Spórting no entra en los puestos de cabeza; ocupa la octa-

va posición de la tabla, mientras que el Valladolid ocupa la tercera.

Primero vendrá el Spórting, que va tres puntos por delante del Albacete, y es el segundo equipo menos goleado del campeonato, aunque últimamente ha ido empeorando sus

números; el último partido disputado en Gijón contra el Albacete se lo adjudicó el Spórting por 2-0.

La semana siguiente, los albaceteños viajarán a Valladolid, un equipo fuerte que ya se llevó el triunfo en el Carlos Belmonte por 2-3 en su última visita.

	J.	EN CASA			FUERA			GOLES		Pts.
		G.	E.	P.	G.	E.	P.	F.	C.	
1.- Xerez	21	6	3	1	6	4	1	35	18	43
2.- R. Huelva	21	7	4	0	4	3	3	33	19	40
3.- Valladolid	21	3	6	1	5	4	2	30	22	34
4.- Levante	21	6	3	2	3	4	3	30	23	34
5.- Almería	21	8	1	1	2	3	6	28	21	34
6.- Nástic	21	4	2	5	6	0	4	21	23	32
7.- Lorca	21	4	5	1	4	2	5	27	20	31
8.- Sporting	21	3	7	0	4	2	5	25	19	30
9.- R. Murcia	21	6	3	2	2	3	5	21	19	30
10.- Elche	21	5	4	2	3	2	5	28	31	30
11.- C. Murcia	21	5	2	3	2	5	4	23	28	28
12.- Albacete	21	6	1	4	1	5	4	22	28	27
13.- Real Madrid B	21	4	2	5	3	3	4	28	24	26
14.- Hércules	21	4	5	1	2	3	6	24	27	26
15.- R. Ferrol	21	2	6	3	3	4	3	27	28	25
16.- Tenerife	21	5	2	3	1	3	7	27	35	23
17.- Numancia	21	3	4	3	2	4	5	18	29	23
18.- Lleida	21	4	2	5	2	2	6	20	25	22
19.- Castellón	21	4	4	2	1	3	7	19	25	22
20.- Pol. Ejido	21	5	1	5	1	3	6	24	31	22
21.- Eibar	21	3	2	5	1	7	3	16	24	21
22.- Málaga B	21	2	3	6	2	3	5	25	22	18

El Plan de Instalaciones Deportivas beneficiará a 74 municipios de la provincia

Entre 2006 y 2010, se llevarán a cabo 124 actuaciones, con una inversión de 24 millones de euros



Manuel González Ramos, Javier Martín del Burgo y Valentín Castellanos.

El Plan de Instalaciones Deportivas 2006-2010 contempla 124 actuaciones en 74 municipios de la provincia de Albacete, con una inversión de casi 24 millones de euros. El viceconsejero del Deporte, **Javier Martín del Burgo**, manifestó que se construirán campos de fútbol de césped artificial, de césped natural y de tierra, frontones, pabellones, pistas polideportivas, pistas de tenis, piscinas y diferentes equipamientos deportivos en los próximos cinco años.

Martín del Burgo, acompañado por el delegado de la Junta en Albacete, **Manuel González Ramos**, y por el delegado provincial de Educación y Ciencia, **Valentín Castellanos**, aseguró que el Plan Regional de Instalaciones Deportivas, que atiende todas las peticiones realizadas por los ayuntamientos, "obedece a la realidad de la demografía, geografía y climatología de esta región, además de a nuestra cultura deportiva".

El viceconsejero del De-

porte aseguró que "es más fácil practicar deporte en los pueblos de Castilla-La Mancha que en Madrid", recordando que todos los municipios de más de 400 habitantes contarán con una piscina y los de más de 1.200 habitantes con pabellón cubierto.

Aportación financiera

Martín del Burgo, que calificó el nuevo Plan como "muy solidario y municipalista", aseguró que en ningún caso la aportación financiera de los ayuntamientos es mayor que la del Gobierno regional, explicando que esto es algo que no ocurre en otras comunidades autónomas, como Andalucía, Madrid, Cataluña y el País Vasco, en las que sus gobiernos autónomos aportan como máximo el 33% a los planes de instalaciones deportivas.

Centro termal y nuevos campos de fútbol

El viceconsejero del Deporte y el alcalde de Albacete, **Manuel Pérez Castell**, visitaron las instalaciones del Centro Termal Municipal y los dos nuevos campos de fútbol de césped artificial, ubicados en el complejo deportivo del Carlos Belmonte. Se trata de instalaciones incluidas en el anterior Plan Regional de Instalaciones Deportivas de la Junta de Comunidades.

El Centro Termal Municipal, único de estas características de Castilla-La Mancha, lleva funcionando seis meses y ha sido utilizado por 9.000 usuarios.

Los nuevos campos de

fútbol de césped artificial cuentan con una superficie de 11x65 metros cada uno y capacidad para 40.000 personas.

"Mi único objetivo es trabajar por mejorar el bienestar y la calidad de vida de mis vecinos. La práctica

del deporte es un elemento básico para la salud y tenemos que incentivarla poniendo a disposición de los ciudadanos instalaciones adecuadas, de la máxima calidad y cercanas a sus domicilios", señaló el alcalde.



Manuel González Ramos, Javier Martín del Burgo y Manuel Pérez Castell durante su visita a los campos de fútbol.

CON LA ZURDA



Abraham Barragán.

✓ **David Luguillano** fue el primer triunfador de cierta consideración de la temporada, al cortar tres orejas al buen y serio encierro de **Juan Albarrán** lidiado en la plaza cubierta de Vistalegre. **Eugenio de Mora** y el albaceteño **Abraham Barragán** se conformaron con un balance idéntico de silencio y ovación.



Manuel Amador.



Antón Cortés.

✓ **Manuel Amador** y **Antón Cortés** se medirán, junto a **Álvaro Justo**, a toros de Buenavista en el mismo escenario. Será el sábado. Y el domingo, **Antón Cortés** torea en Leganés, otra cubierta madrileña, para estoquear reses de **Carmen Borrero**, junto a **Luis Francisco Esplá** y **Luis Vilches**. Gracias a las plazas cubierteas, en enero, como si fuera plena temporada; y el mes que viene, las cuatro de Tobarra, del certamen Puerta Grande.

✓ **Sergio Martínez** será uno de los protagonistas destacados de las jornadas taurinas de Tarazona de La Mancha, que se celebran este fin de semana. El periodista **Emilio Martínez**, que cada año se encarga de la organización, también contará con **Joao Folque de Mendoza**, el criador de la ganadería de **Palha**, divisa a la que pertenecía el toro que destruyó los corrales de la plaza vieja de Albacete, lo que motivó que se construyera la actual.

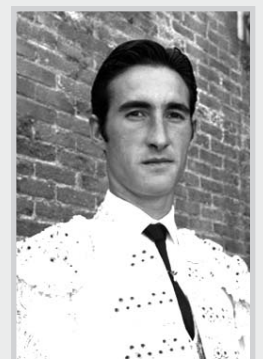

Sergio Martínez.

RESTAURANTE - EL CALLEJÓN



El más típico ambiente
Alta gastronomía,
calidad y servicio

Guzmán el Bueno
Tel. 967 21 11 38. ALBACETE

Ópticos y oftalmólogos de la región se reunieron para debatir sobre la conjuntivitis

Celebraron en Albacete la IV edición de Oftalmoptic-2000 Castilla-La Mancha

La directora gerente de Vissum Instituto Oftalmológico de Albacete, **Adela Alfaro**, fue la encargada de inaugurar la IV edición de Oftalmoptic-2000 Castilla-La Mancha, un encuentro que desde hace cuatro años reúne a ópticos-optometristas y oftalmólogos de la comunidad autónoma en torno a un tema médico científico, que en esta ocasión fue la conjuntivitis.

El objetivo de esta reunión, que se celebró en Albacete, es servir de actualización en el campo de la Óptica y la Optometría dentro del ámbito de la formación continuada, aportando el conocimiento de las últimas tecnologías.

Por ello, en esta ocasión se decidió abordar el tema de la conjuntivitis, una enfermedad ocular que con la llegada de la primavera y el verano padecen más de ocho millones de españoles y que puede dejar secuelas importantes si no se trata debidamente.



Adela Alfaro.

En este encuentro, participaron, entre otros, los doctores **Pascual Claramonte Meseguer** y **José Luis Rodríguez Prats**, oftalmólogos de Vissum Albacete; el oftalmólogo **Héctor Morbeli** y el óptico-optometrista de Vissum Albacete **Javier Marquero López**.

Conjuntivitis

La conjuntivitis es una inflamación de la capa más externa que recubre el ojo, la conjuntiva, una membrana mucosa cuya misión

es la de proteger el ojo de los agentes externos. En ella se produce gran parte de la lágrima que necesita el ojo para el mantenimiento de la superficie. Además, posee una gran capacidad de reacción frente a los agentes externos a los que frecuentemente están expuestos nuestros ojos. Por ello, se irrita con facilidad dando lugar a ese aspecto de ojos rojos que caracteriza a esta enfermedad ocular.

El tratamiento de la conjuntivitis siempre debe ser indicado por un especialista oftalmólogo, nunca debemos administrarnos colirios sin su prescripción, ya que algunos pueden resultar muy peligrosos para nuestros ojos. Esta enfermedad ocular generalmente no provoca secuelas importantes en nuestra visión, pero si no se trata correctamente puede conducir a inflamaciones crónicas cuyo tratamiento resulta más difícil.



Instalaciones de Vissum, en Albacete.

Recomendaciones para la conjuntivitis

➤ Limpiar las legañas cuidadosamente con gasas o bastones de algodón empapados en agua tibia (mejor si se ha hervido previamente), sobre todo por las mañanas cuando los párpados aparecen pegados.

➤ Lavar los ojos cuidadosamente con suero fisiológico frío (de la nevera).

➤ Poner todos los colirios en la nevera (dado que el frío tiene un efecto antiinflamatorio inmediato).

Albaproa

Asesoría laboral, fiscal y contable
AL SERVICIO DE LA PEQUEÑA Y MEDIANA EMPRESA

ALBACETE. Avda. de España, 35. - Tel. 967 22 61 62 - Fax: 967 50 41 40

chiribitas o chiribitas o chiribitas o chiribitas

Chiribitas

Llega el frío polar. En realidad, ya está aquí la primera manifestación seria de lo que es un invierno en Albacete.



El año pasado, a estas alturas, ya iba más de una veintena de noches de helada, prácticamente consecutivas.



Protección Civil y Tráfico recomiendan que se salga a la carretera lo imprescindible. Y siempre, con cadenas, gasolina de sobra, teléfono móvil, etc.



Mientras, en Fitur, los pabellones de los países que pueden presumir de ello, muestran playas de fina arena en las que refulege el sol.



Las obras de la calle del Rosario serán una molestia durante algo más de un mes y después un lujo para los vecinos, comerciantes y clientes, en la línea de lo que ha venido pasando con las otras calles del entorno que han sido remodeladas.



El grupo de hoteles Beatriz, con central en Toledo, será el que construya el del Palacio de Congresos de Albacete, que deberá estar inaugurado para la primavera del año que viene.



Con el retraso acumulado, no sería de extrañar que terminara antes el hotel que el Palacio. Aunque teniendo en cuenta que es año electoral, no; estará a tiempo de la cita.



Hay que tener mucha predisposición al sentimiento para considerar como "raíces del sentimiento de Salamanca" los famosos papeles que forman parte del archivo y se ha devuelto a Barcelona.



¿En cuántos años se puede considerar que unos documentos que eran de una administración pública forman parte de las raíces de los habitantes de la ciudad en la que se guardan?



chiribitas o chiribitas o chiribitas o chiribitas



Guía Cultural

PRESENTADA POR



El Oeste

P. M. Gutiérrez, 10. Tel. 967 23 44 31 ALBACETE
Rosario, 16. Tel. 967 24 20 12



EXPOSICIONES

- **Sala del Artista de Albacete.**
- Exposiciones temporales de pintura y escultura. c/Ríos Rosas, 92.
- **“Círculo de la Luz”.**
- Hasta el tres de febrero, en la sala del Ateneo Albacetense, se puede visitar una nueva muestra de pintura de José Luis Ruiz titulada “esPazcios”.
- **“Círculo de la Luz”.**
- Hasta el tres de febrero, se podrá visitar en el Centro Cultural La Asunción, la exposición “Círculo de la Luz”, de la artista Cristina Navarro.
- **Museo Provincial de Albacete.**
- Hasta el 19 de febrero, exposición “Grabado en Albacete”, con demostraciones del arte de la estampación. Parque de Abelardo Sánchez.
- **“Luces del Barroco”**
- Hasta el 19 de febrero, en el Centro Cultural de CCM, de 18:00 a 21:00 horas de lunes a sábado y de 11:00 a 14:00 horas los domingos. Esta exposición agrupa varias de las obras de los grandes maestros, como **Diego de Velázquez, Alonso Cano** y **Claudio Coello**, entre otros.
- **“A las 6”**
- Hasta el 12 de marzo, en la Galería Diablos y Tiradores, de Chinchilla, se podrá visitar esta exposición con obras de Silvia Molina, Mercedes Villarías, Teresa Preciado, María Jesús Preciado, Celia Jiménez y Yayo.
- **Museo de la Cuchillería.**
- Hasta el 12 de marzo, el Museo de la Cuchillería acoge la exposición “El gaucho y su cuchillo. Argentina, Uruguay y Brasil”.

CONVOCATORIAS

- **XI Certamen Literario San Jorge de Madrigueras.**
- Hasta el 15 de febrero, se podrán entregar los trabajos participantes en el certamen con el tema “Paisajes de La Mancha”. Ayuntamiento de Madrigueras.
- **“Albacete Documental 2006”.**
- Hasta el 31 de enero de 2006, la Asociación pro Documentales Cine y Televisión, convoca la VI Muestra de Documentales y Fotografías de América Latina y de la III Muestra de Documentales de Castilla - La Mancha. Los certámenes se presentarán en mayo de 2006. Para más información, www.prodocumentales.org.

MÚSICA

- **“Antología Mozart para niños”**
- Los días 25 y 26 de enero, coincidiendo con el aniversario del nacimiento de Mozart, se podrá escuchar este concierto. Horarios: a las 11:30 horas para grupos escolares y a las 18:00 horas para el resto de niños. Lugar: Teatro Circo.
- **Juan Diego Flórez.**
- El día cinco de febrero, el tenor **Juan Diego Flórez** dará un concierto en el Teatro Circo.

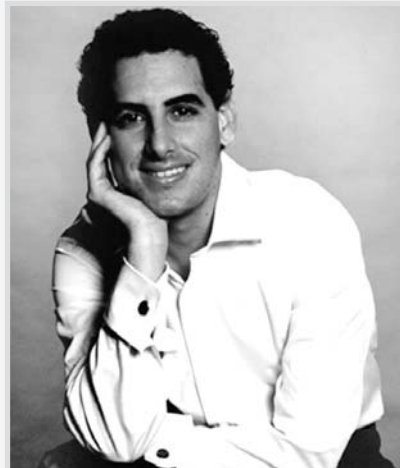

Juan Diego Flórez.

CURSO

- **Curso Counselling Sida.**
- Desde el 13 de febrero hasta el uno de marzo, la Asociación Defensa y Ayuda a la Mujer (ADAM), dará un curso para enseñar los conocimientos, actitudes y habilidades básicas que se requieren para un uso eficaz del consejo asistido en la atención a pacientes afectados por el VIH/Sida. Más información en calle Muelle 7, entresuelo, Albacete.
- **Taller de inteligencia artificial.**
- Desde el 17 de febrero al siete de abril, Animaciencia organiza un taller sobre inteligencia artificial para gente de 12 a 20 años de edad. El taller contará con 15 plazas a 15 euros cada una. Viernes de 18:00 a 20:00 horas..

CONFERENCIAS

- **“Los martes en el Museo”**
- El 31 de enero prosigue en el Museo el ciclo “Paseos por la historia del arte en España”, con la intervención, a las 20:00 horas de Fernando Marín, de la Universidad de Sevilla.

Vida universitaria

Boletines sobre conservación de razas ganaderas amenazadas

Boletín nº 1
Trimestral
Enero 2006
Proyecto financiado por la Consejería de Agricultura

BANCO DE RECURSOS GENÉTICOS DE ANIMALES DOMÉSTICOS AMENAZADOS DE CASTILLA - LA MANCHA

PRESENTACIÓN

El presente proyecto está financiado por la Consejería de Agricultura de la JCCM y pretende llevar a cabo la investigación necesaria para la creación de un Banco de Recursos Genéticos que permita la conservación de las razas y variedades de animales domésticos amenazados en Castilla-La Mancha.

El grupo responsable del proyecto está constituido por un equipo multidisciplinar de investigadores de la Universidad de Castilla-La Mancha y del Centro Regional de Selección y Reproducción Animal (CERSYRA) de la Consejería de Agricultura. El grupo se constituyó en 1995, y viene desarrollando su actividad en temas relacionados con la mejora genética, reproducción y conservación de varias especies de mamíferos.

CAUSAS DE LA PÉRDIDA DE RECURSOS GENÉTICOS

Diversas razas y variedades de animales de interés ganadero, han sufrido una importante disminución de su población hasta llevarlas a cotas próximas a la extinción. Entre las muchas y distintas causas por las que esto ocurre, pueden citarse la introducción de material genético foráneo, determinadas políticas agrarias, la demanda cambiante de los mercados y la degradación de los ecosistemas.

BANCO DE RECURSOS GENÉTICOS (BRG)

Los Bancos de Recursos Genéticos resultan muy útiles para ayudar a la conservación de nuestras razas y variedades de animales, ya que permiten conservar la variabilidad genética y posibilitan el manejo genético de los recursos ganaderos.

En los BRG se conserva semen, ovocitos, y embriones congelados que pueden ser utilizados durante muchos años. Además, se pueden conservar otros biomateriales como: fibroblastos, fragmentos de ovario, suero y otros tejidos biológicos.

Otra ventaja de los BRG es la de permitir el intercambio de material genético sin riesgos sanitarios asociados, y de una forma mucho más económica.

OBJETIVOS DEL PROYECTO

- Desarrollar la investigación necesaria para establecer las Líneas Directrices que deben seguirse para la creación del Banco de Recursos Genéticos de razas y variedades de animales amenazados en Castilla-La Mancha.
- Proponer a la JCCM la creación del Programa Regional de Conservación de Germoplasma Animal y del Centro Regional para la Preservación de los Recursos Genéticos Animales.
- Contribuir a la difusión de información sobre preservación de germoplasma de especies y razas amenazadas.

Boletín de especies amenazadas.

El grupo de Biología de la Reproducción de la Universidad de Castilla-La Mancha y el Centro Regional de Selección y Reproducción Animal, Cersyra, de la consejería de Agricultura, han comenzado a editar boletines trimestrales para difundir su trabajo sobre preservación de germoplasma de especies y razas amenazadas en la región; como son la cabra negra serrana, la cabra blanca celtibérica y el manchego negro.

Ambos grupos lideran un proyecto, financiado por la consejería de Agricultura, para la creación de un Banco de Recursos Genéticos que permita conservar las razas de animales domésticos amenazados en Castilla-La Mancha. Constituido en 1995, el grupo viene desarrollando su actividad en la mejora genética, la reproducción y la conservación de varias especies de mamíferos que han sufrido una disminución de ejemplares próxima a la extinción.

Los bancos de recursos genéticos resultan muy útiles para ayudar a la conservación de nuestras razas y variedades de animales, ya que permiten conservar la variabilidad genética y posibilitan el manejo genético de los recursos ganaderos. En estos bancos se conserva semen, ovocitos y embriones congelados que pueden ser utilizados durante muchos años. Además, su existencia permite ahorro económico y un intercambio de material genético sin riesgos sanitarios asociados.

Conferencia sobre realidad virtual

Anthony Steed, profesor de la Universidad de Londres y director del centro de excelencia en entornos virtuales, ofreció una charla sobre los últimos desarrollos en sistemas 3D; desde los juegos de ordenador a los equipos de gama alta de realidad virtual.

En el salón de actos de la Escuela Politécnica Superior de Albacete, Anthony Steed habló del problema de la colaboración entre personas en esos mundos virtuales, ya sea para entrenarse o para divertirse, y también sobre los beneficios y problemas de la realidad virtual, así como las expectativas de futuro de esta tecnología.

Los Números de la Suerte



SORTEO 20 DE ENERO

Números:
12, 15, 33, 44 y 50
Estrellas
2 y 6

lotería nacional

JUEVES 26 DE ENERO

Primero: **08.936**
Segundo: **36.766**
Terminaciones:
4, 6 y 9

SÁBADO 22 DE ENERO

Primero: **80.173**
Segundo: **26.905**
Terminaciones:
3, 4 y 5

lotería primitiva

Jueves 26
9, 10, 14, 21, 34 y 46 (32)
Reintegro: 1
Sábado 21
2, 11, 23, 26, 41 y 48 (45)
Reintegro: 5
GORDO DE LA PRIMITIVA
Sábado 21
8, 18, 19, 27 y 45
Número clave: 9

Bono Loto

Lunes 23
2, 11, 19, 31, 33 y 39 (27)
Reintegro: 5
Martes 24
6, 9, 14, 17, 28 y 41 (13)
Reintegro: 4
Miércoles 25
10, 15, 20, 32, 41 y 44 (16)
Reintegro: 8
Viernes 20
8, 10, 19, 33, 35 y 45 (16)
Reintegro: 6

ONCE

Lunes 23:
20.418 (R-2 y 8)
Martes 24:
68.900 (R-6 y 0)
Miércoles 25:
53.562 (R-5 y 2)
Jueves 26:
66.612 (R-6 y 2)
Viernes 20:
41.966 (Serie 091 - R-6)
Domingo 22:
95.056 (Serie 049 y R-6)

El Combo



+ FARMACIAS

28	Aguilar Candel. Antonio Machado, 20 (junto a Franciscanos) (desde las 9:30 mañana a 9:30 noche) Carmona García. Lope de Vega, 20 (esquina con calle Granada) (desde las 9:30 mañana a 9:30 noche) Lara Tejedor. José de Carvajal, 20 (frente aparcamiento de Eroski) (desde las 9:30 mañana a 9:30 noche) Santa Teresa. Mayor, 16 (desde las 9:30 mañana a 9:30 noche)
29	Consuelo López. Miguel Servet, 25 Plaza El Pelibayo (Barrio San Pablo) Méndez de Las Peñas. Pérez Pastor, 81 (esquina Hermanos Giménez) (desde las 9:30 mañana a 9:30 noche) Cuellar. Avenida de España, 28 (esquina Circunvalación) (desde las 9:30 mañana a 9:30 noche) Viñas Picazo. Marqués de Molins, 9 (junto Altozano) (desde las 9:30 mañana a 9:30 noche)
30	González Tobarra. Ignacio Monturiol, 3 (Detrás Fábrica de Harinas de Fontecha) (desde las 9:30 mañana a 9:30 noche) Fernández-Reyes, Luis. Feria, 16 (desde las 9:30 mañana a 9:30 noche) Giménez Benítez, Eduardo. Paseo Circunvalación, 23 (desde las 9:30 mañana a 9:30 noche) Bermúdez González. Avda España, 21 (desde las 9:30 mañana a 9:30 noche)
31	Ramírez Abad. Federico García Lorca, 15 (junto Estación de Autobuses) (desde las 9:30 mañana a 9:30 noche) Cuervas-Mons. Teodoro Camino, 27 (junto a Escolapios) (desde las 9:30 mañana a 9:30 noche) Lucas Paños. Rosario, 143 (desde las 9:30 mañana a 9:30 noche) Martínez Tévar. Arquitecto Carrilero, 44 (Zona Jardiniillos-Telepizza) (desde las 9:30 mañana a 9:30 noche)
1	Calero Fernández. A. Vandelvira, 78 (frente Centro Cultural Ensanche) (desde las 9:30 mañana a 9:30 noche) Buendía Sánchez, Mª Luz. Avda. Ramón Menéndez Pidal, 44 (desde las 9:30 mañana a 9:30 noche) Fernández Novoa. Zapateros, 10 (desde las 9:30 mañana a 9:30 noche) Farmacia Roldán. Hermanos Falcó, 36 (frente Hospital General) (desde las 9:30 mañana a 9:30 noche)
2	Mahiques. Mayor, 61 (semiesquina a Teodoro Camino) (desde las 9:30 mañana a 9:30 noche) Rubio Peiró. Virgen del Pilar, 47 (zona Fiesta del Árbol-Canal Mª Cristina) (desde las 9:30 mañana a 9:30 noche) García Berzosa. Dionisio Guardiola, 59 (desde las 9:30 mañana a 9:30 noche) Ochando GarvÍ. Yeste, 7 (esq. Muñoz Seca-Barrio del Parque Sur) (desde las 9:30 mañana a 9:30 noche)
3	Pilar Medrano. Paseo de Circunvalación, 98 (zona Carrefour) (desde las 9:30 mañana a 9:30 noche) Carbajal de Lara. Pérez Pastor, 11 (junto Mercado de Villacerrada) (desde las 9:30 mañana a 9:30 noche) Rueda Guizán. Octavio Cuartero, 21 (esq. Rosario, 69) (desde las 9:30 mañana a 9:30 noche) Farmacia Santa Cruz. Cruz, 37 (desde las 9:30 mañana a 9:30 noche)
4	Carrasco. Vicente Aleixandre, 10 (junto Centro de Salud Avda. de la Rstación) (desde las 9:30 mañana a 9:30 noche) Quijada Garrido. Tejares, 21 (desde las 9:30 mañana a 9:30 noche) García Lorente. Pedro Coca, 76 (junto a Arquitecto Vandelvira) (desde las 9:30 mañana a 9:30 noche) García-Cifo. Hnos. Giménez, 6 (junto Puerta de Hierros de la Feria) (desde las 9:30 mañana a 9:30 noche)
5	Guardiola Flores. Quevedo, 50 (Barrio del Pilar) (desde las 9:30 mañana a 9:30 noche) Rodríguez Moreno. María Marín, 58 (desde las 9:30 mañana a 9:30 noche) Baena Jiménez. San Antonio, 34 (frente Hotel Europa) (desde las 9:30 mañana a 9:30 noche) Callesjo. Hermanos Falcó, 27 (cerca del Hospital General) (desde las 9:30 mañana a 9:30 noche)

Los días de la semana

EL SOL	SANTORAL	LA LUNA
Sale	Se pone	Sale Se pone
7,28	17,28	06,58 15,59
7,27	17,29	07,44 17,22
<p>Nueva en ACUARIO a las 14:16 horas. -Vientos alborotados y ásperos del SO.; después del NO., fijándose, por último, del N.; tiempo frío y borrascoso, nublado al principio con aspecto de nieve, y después, claro y más tranquilo. En el Sur y Levante el ambiente será soleado y las temperaturas serán suaves. Días muy agradables.</p>		
7,26	17,30	08,20 18,44
7,25	17,32	08,50 20,04
7,24	17,33	09,16 21,21
7,23	17,34	07,41 22,35
7,22	17,35	10,05 23,48
7,21	17,36	10,30 23,48
7,20	17,38	10,59 01,01

TELÉFONOS DE INTERÉS

ALBACETE

Bomberos Sepei	085
Bomberos	967 59 61 08
Policía Gubernativa	967 22 33 62
Policía Nacional	967 22 28 39
Policía Municipal	967 22 11 00
Guardia Civil	967 21 86 61
Guardia Civil	062
G. Civil de Tráfico	967 21 07 23
Cruz Roja. Ambulancia	967 21 90 12
Ambulatorio (urgencias)	967 22 24 62
Hospital General	967 59 71 00
Defensora del Pueblo	967 50 10 00
Tel. del Consumidor (grati)	900 50 10 89
Información Renfe	902 24 02 02
Estación de Autobuses	967 21 60 12
Telegrafos	967 22 20 00
Protección Civil	967 50 88 01
	967 50 88 65

HELLÍN

Comisaría de Policía	967 30 15 16
Servicio Urgencia S. S.	967 30 03 63
Policía Municipal	967 30 00 00
Bomberos	967 30 00 80
Casa de Socorro	967 30 01 33
Cruz Roja	967 30 08 00
Hospital Comarcal	967 30 95 00
VILLARROBLEDO	
Policía Municipal	967 14 04 00
Casa de Socorro	967 14 05 43
Comisaría	967 14 15 16
Guardia Civil	967 14 01 27
Bomberos	967 14 00 80

LA RODA

Policía Municipal	967 44 40 92
Guardia Civil	967 44 13 05
Bomberos	967 44 40 92
Centro de Salud	967 44 00 55
Cruz Roja	967 44 05 64

ALMANSA

Parada de Taxis	967 34 10 80
Bomberos	967 34 00 80
Hospital Mra. S. Belén	967 34 19 80
Policía Municipal	967 34 01 00
Guardia Civil	967 34 00 96
Cruz Roja	967 34 11 90
Casa de Socorro	967 34 19 80

TAXIS

Radio-Taxi Albacete	967 52 20 02
---------------------	--------------

PREFIJS DE CASTILLA-LA MANCHA

Albacete	967
Cuenca	969
Ciudad Real	926
Toledo	925
Guadalajara	949

ALBACETE

HOSPITAL GENERAL. Francisco Javier de Moya, 17.
Tel. 967 59 71 00.
SEGURIDAD SOCIAL. Tel. 967 22 41 39.
CLÍNICAS
SANTA CRISTINA. Pérez Galdós, 3. Tel. 967 22 33 00.
ROSARIO. Rosario, 88. Tel. 967 22 18 50.
Urgencias: 967 50 69 68.
RECOLETAS. Pl. Madroño, 4. Urgencias: Tel. 967 50 88 48.

CLINICA DENTAL

RAFAEL PLA

Martínez Villena, 21
Tel. 967 21 78 23. ALBACETE

CENTRO DE RECONOCIMIENTO MEDICO PARA CONDUCTORES Y PERMISO DE ARMAS



José Isbert, 1
Tel. 967 21 19 29
02001 ALBACETE

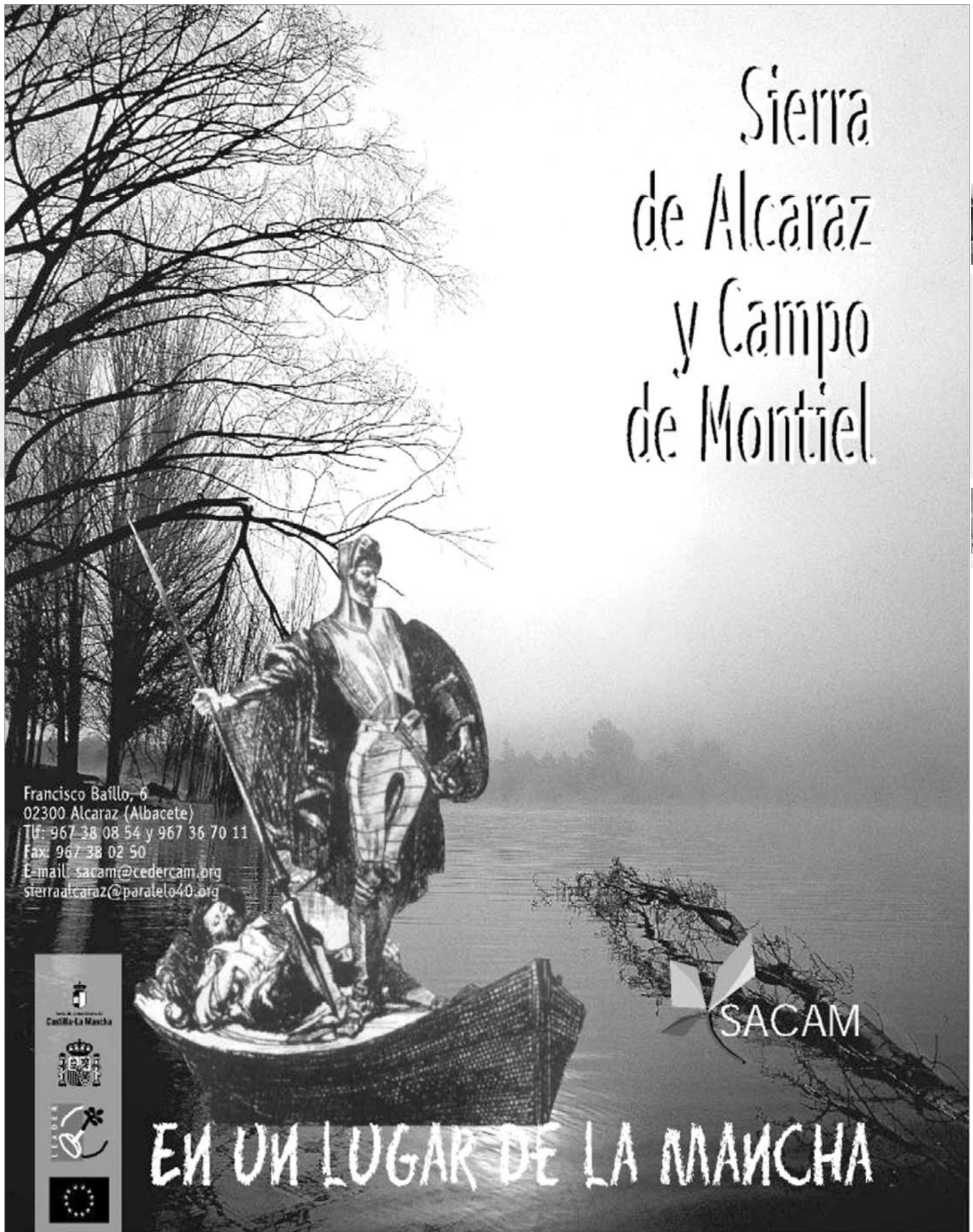

Sierra de Alcaraz y Campo de Montiel

Francisco Baillo, 6
02300 Alcaraz (Albacete)
Tlf: 967 38 08 54 y 967 36 70 11
Fax: 967 38 02 50
E-mail: sacam@cedercam.org
sierraalcaraz@paralelo40.org



EN UN LUGAR DE LA MANCHA

Para recibir más información sobre la oferta turística de la Sierra de Alcaraz y Campo de Montiel, rellenar y enviar a: Oficina C E D E R. C/ Francisco Baillo s/n. 02300 Alcaraz - Albacete (España)

Nombre y apellidos: _____ Domicilio: _____
Localidad: _____ C.P.: _____ Edad: _____ Profesión: _____



Fitur 2.006



(Fitur)



IFEMA

25 - 29 Enero

Feria de Madrid 2006

Fitur

2006

Feria Internacional de Turismo



Fitur 2.006

Fitur, punto de encuentro internacional para el sector turístico

Se dan cita más de 12.000 empresas e instituciones y 100.000 profesionales

La Feria Internacional de Turismo, Fitur, se ha venido celebrando a lo largo de esta semana y será clausurada el domingo. Madrid se ha convertido en la capital mundial del turismo gracias a esta fe-

ria, la primera cita del calendario internacional de los profesionales del sector turístico.

Fitur, en su XXVI edición, se reafirma como el puente de unión de toda la oferta turística nacional e

internacional. Logro conseguido gracias al esfuerzo y confianza de su amplia oferta, representada por más de 12.000 empresas participantes y 102.000 profesionales que trabajan estableciendo contactos comerciales, definiendo estrategias y rentabilizando al máximo su presencia en Fitur, foro de desarrollo de negocios.

“Calidad, diversidad, especialización e innovación son las claves estratégicas del negocio que se pueden encontrar en esta plataforma de promoción comercial, de evidente consolidación internacio-



El Rey Don Juan Carlos y Doña Sofía, junto con Alberto Ruiz Gallardón, en la inauguración de Fitur 2006.

nal”, según manifiestan desde la organización de ésta.

El mejor aval de la confianza del sector en Fitur son sus expositores que año tras año confían en la feria como el mejor escaparate de promoción internacional.

12.065 expositores, de los que 5.187 son de procedencia internacional, el 43%, y 6.877 nacionales.

Además, un total de 170 países participan en Fitur 2006, cifra que se viene repitiendo en todas las ediciones desde el año 2000.

Durante estos días, en concreto los tres primeros, la Feria ha estado dedicada a los profesionales, mientras que el fin de semana, Fitur abre sus puertas para el público en general.

XXVI Edición

La XXVI Feria Internacional de Turismo, que fue inaugurada por los Reyes Don Juan Carlos y Doña Sofía, cuenta con



Don Juan Carlos durante la inauguración de Fitur.

Secciones monográficas

➤ **Fitur Activo:** Esta sección está dedicada a la oferta y demanda de productos y servicios relacionados con el turismo de aventura, cultura y naturaleza. La 11ª edición de Fitur Activo reflejará el gran potencial de este sector turístico, en el que la demanda es cada día más creciente. El 38% de los desplazamientos turísticos en el mundo tienen motivaciones culturales, y ello hace que tanto la administración como el sector privado se vuelquen en esta dirección.

➤ **Fitur Know-How:** En un mercado altamente competitivo, y con clientes cada vez más exigentes, la calidad es el elemento que marca la diferencia. Buscar servicios y valores añadidos, elementos diferenciadores y exclusivos, son objetivos que vienen buscando con acierto, instituciones y empresas del sector. Fitur Know-How presenta una amplísima oferta con apuestas de futuro, técnicas de gestión y productos innovadores. Una de las

grandes apuestas es el apoyo decidido a las empresas y productos en materia de asesoría turística.

➤ **Fitur Congresos:** A nivel internacional y según International Congress and Convention Association, España se encuentra entre los tres países más importantes del mundo en cuanto a turismo de congresos y reuniones se refiere, a muy escasa distancia de EE.UU y Alemania. Casi el 70% de las empresas participantes en Fitur Congresos han organizado o piensan organizar eventos en España, según se desprende del estudio realizado por BCF Consultors, coordinado y supervisado por Turespaña.

➤ **Fitur Residencial:** La calidad de los destinos, la fidelidad de muchos turistas y la evolución socioeconómica, hace que cada vez más empresas del sector residencial presenten su oferta en Fitur, con el objetivo de consolidar a España como el primer mercado mundial de las Segundas Residencias.

(Fitur)



La Junta creará una Red de Ventas hoteleras en la región

Se trata de un servicio similar al de los Paradores Nacionales, que servirá para potenciar el turismo

El presidente de Castilla-La Mancha, **José María Barreda**, anunció, en el marco de la Feria Internacional del Turismo, Fitur, la creación de una Red de Ventas en Castilla-La Mancha. Según explicó, se trata de un servicio hotelero similar al de los Paradores Nacionales, con el mismo nivel de calidad y prestaciones, cuyo objetivo es potenciar el turismo, "todo con la finalidad de drenar riqueza hacia Castilla-La Mancha".

En principio, se pondría en marcha una Venta por cada provincia, para a continuación ampliar la red con una más en cada una de las diez Rutas de El Quijote.

Stand

Barreda, acompañado por el consejero de Industria y Tecnología, **José Manuel Díaz-Salazar**, recorrió el stand de la re-

gión, que calificó como "uno de los mejores de los últimos 25 años", y mostró su satisfacción por la calidad de éste.

"En esta tierra, sin ir más lejos, encontramos maravillas", aseveró el presidente, quien recordó cómo turistas de comunidades vecinas, como la madrileña, la valenciana y la catalana pueden llegar a Castilla-La Mancha, "ahora mejor comunicada que nunca, y encontrar un patrimonio impresionante".

IV Centenario

Barreda señaló que las cifras del turismo de 2005 han sido muy positivas para la economía regional y aseguró que la celebración del IV Centenario de El Quijote ha supuesto una gran oportunidad para situarnos en el mapa y recordar que el paisaje de El Quijote existe, y que junto al personaje universal hay una tierra que también lo es.

"Hemos sido el centro de todas las miradas, y ahora que nos están mirando debemos estar a la altura de las circunstancias", manifestó el presidente regional, quien también reiteró la próxima apertura de una Oficina Castellano-Manchega de Turismo en Madrid.

Barreda explicó además que todos los indicadores del sector turístico han sido positivos durante el IV Centenario, tanto en número de visitas como en la creación de puestos de trabajo y número de afiliados a la Seguridad Social.

A este respecto, invitó a los empresarios hosteleros y hoteleros a ofrecer un producto de calidad para que "todos los que nos visitan sepan cuando lleguen y cuando se vayan de nuestra hospitalidad, porque la buena gente y la buena tierra siempre es un buen reclamo". Barreda agradeció igualmente el esfuerzo realizado por el sector hotelero y apostó por un trabajo conjunto del sector público y privado.

El presidente de Castilla-La Mancha reiteró que con el 2005 no termina el esfuerzo del Gobierno regional para promocionar nuestra tierra. Así, indicó que este año el Cid también estará por las tierras de nuestra comunidad, concretamente por Guadalajara, y recordó la próxima puesta en marcha del Parador Nacional de Molina de Aragón, que supone "una nueva oportunidad para, en una zona con una gran historia, invertir en futuro".



Rafael Cabanillas; José María Barreda, acompañado de su esposa, y José Manuel Díaz-Salazar en el stand.

Apoyo al turismo

Barreda puso de manifiesto el apoyo del Ejecutivo castellano-manchego hacia el turismo, "una industria limpia y que no corre peligro alguno de deslocalización. Tenemos que tener la inteligencia de explotar un recurso sostenido que es inagotable".

El presidente auto-

nómico manifestó su rotunda confianza en las posibilidades de futuro del turismo de la región, porque "hemos demostrado que también en el turismo somos capaces de hacer bien las cosas, ya que además de ofrecer calidad ofrecemos los encantos que nuestros pueblos sabios tienen".



El Quijote sigue presente.

Casas Rurales
Antigua Almazara

Situadas en el centro histórico mudejar
Rehabilitadas en estilo rústico castellano
Estufas de leña
Calefacción central
2 camas matrimonio alojadas en cada casa, individuales 90 cm,
4 aseos (1 con baño),
TV, video y DVD.

Letar, Sierra del Segura, Albacete
Teléfono: 058 635 925/920 y 908 247 832



Chozo en La Manchuela.



Fitur 2.006



'Las Rutas de Castilla-La Mancha', hilo conductor del stand de la región

Cada provincia cuenta con un espacio para presentar su oferta turística

Castilla-La Mancha asiste un año más a la Feria Internacional de Turismo, Fitur 2006, siendo 'Las Rutas de Castilla-La Mancha' el tema principal e hilo conductor del stand, y con el principal objetivo de seguir ganando en número de turistas

que visitan la región.

Así lo explicó el consejero de Industria y Tecnología, **José Manuel Díaz-Salazar**, que resaltó las características del stand de la región y los principales datos de la feria.

“El año pasado posicionamos nuestra ofer-

ta en torno a la Ruta de El Quijote y este año seguimos promocionándola y la integramos en una oferta más amplia que llamamos 'Las Rutas de Castilla-La Mancha', de forma que en 30 rutas los touroperadores y visitantes puedan conocerlas

Stand de Castilla-La Mancha

En lo que se refiere al stand de Castilla-La Mancha, el consejero manifestó que “está lleno de dinamismo y posibilitamos que cualquier empresa o cualquier iniciativa pública pueda, durante la feria, estar dando a conocer las actividades o presentando las novedades y los productos que quieren”.

Lo más importante, aseguró, es que los empresarios puedan presentar mejor a sus clientes, agencias o touroperadores la oferta con la que asisten a Fitur: “Tenemos que equilibrar la capacidad del stand como escaparate con la capacidad de aislamiento suficiente de los que están presentes para que puedan realizar lo que se persigue en una feria que es la compra-venta de productos, en este caso turísticos”.

Efectos audiovisuales

El stand de Castilla-La Mancha tiene unos 3.000 metros cuadrados de superficie, está situado al fondo del pabellón número 7, y destacan el uso de la luz, el co-

lor y el sonido y una macropantalla de 35 metros en la que se pueden ver imágenes de Castilla-La Mancha.

“Entendemos que nuestro stand es muy atractivo por su carácter audiovisual. Creemos que la mejor forma de captar la atención y convencer a los miles de visitantes para que pasen es utilizando el reclamo que proporcionan los efectos audiovisuales”, explicó el consejero.

En cuanto a su reparto: hay cinco zonas, una para cada provincia; la zona empresarial; salas de presentaciones; salón de degustaciones; salas de junta y despachos; sala y espacios de medios de comunicación; escenario; almacenes; vestuario; patio central y zona de mostradores.

Cada uno de los cinco días de duración de Fitur, el stand ha centrado su atención en una de las provincias de la región. En concreto, el viernes, al cierre de esta edición, se celebraba el día de Albacete y el fin de semana está dedicado a Toledo y Ciudad Real.



José Manuel Díaz-Salazar.

de forma organizada”, afirmó.

Siete productos

A su vez, toda la oferta turística de Castilla-La Mancha queda integrada en los siete grandes productos creados el año pasado para facilitar su comercialización tanto entre los profesionales del sector, touroperadores y agencias de viajes, como entre particulares. Los siete productos son: Turismo de Salud; Turismo de Congresos; Turismo de Naturaleza; Turismo Rural y Activo; Turismo de Gastronomía, Artesanía y Fiestas Populares; Turismo de Caza y Pesca y Ciudades Patrimonio de la Humanidad, Toledo y Cuenca.

Finalmente, en lo que a oferta turística se refiere, cada provincia

tiene su espacio “para que provincialmente los visitantes puedan tener un conocimiento más puntual”, señaló el consejero.

A lo largo de Fitur, Castilla-La Mancha realiza cerca de 100 actividades, un número que fue calificado por el consejero de “ambicioso”.

Incremento

Díaz-Salazar recordó que “el año pasado nuestro stand mereció el primer premio”, señalando que “la presencia en Fitur ha contribuido al incremento de las cifras de negocio en el turismo y esperamos que, según vayan pasando los meses, hayamos conseguido que nuestra presencia este año también contribuya al crecimiento del turismo en 2006”.



Imagen del stand de Castilla-La Mancha en Fitur.

Casas Rurales
“Los Emilietes”

C/ Mayor, 30 - 02327
 Pozuelo - Albacete - España

Tel. +34 967 501 210
 Tel. 616 619 969

crosemilietes@yahoo.es
 losemilietes@paralelo40.org



Antonio Sánchez, gerente de la Asociación Sierra de Alcaraz y Campo de Montiel, Sacam

Ofrece los parques naturales de las Lagunas de Ruidera y el Mundo y cinco rutas temáticas

El Quijote ha traído más visitantes a la Sierra de Alcaraz y Campo de Montiel, cuyo número crece de año en año

La Asociación Sierra de Alcaraz y Campo de Montiel, Sacam, se presenta en Fitur a través de un folleto que intenta atraer a la gente a

los 25 municipios que forman la comarca. El gerente de Sacam, Antonio Sánchez, habló de los recursos con los que cuentan en esta zona.

Crónica: ¿Qué presenta la Asociación Sierra de Alcaraz y Campo de Montiel en Fitur?

Antonio Sánchez: Llevamos una oferta muy general, integrada por una parte institucional y otra privada, que se refleja en un folleto. La parte institucional se detiene en resaltar los recursos patrimonia-

les, tanto natural como histórico, artístico y cultural, de los 25 municipios que forman la asociación. En cuanto a la privada, se exponen casas rurales, alojamientos y restauración, así como otro tipo de oferta complementaria relacionada con centros de ocio, museos, etc.

Si resaltamos nuestro patri-

monio, existen dos rutas importantes: la de **El Quijote**, que abarca la zona de Campo de Montiel, y la **Vía Verde**, que parte la comarca en dos. También existen otras rutas locales, diseñadas por la asociación, como la del **Agua**, que pone en contacto todas las lagunas existentes en nuestro territorio; así como la ruta **Hacia el Mundo**, que integra los municipios de la Sierra más profunda y nos lleva a Los Calares del Río Mundo. Por último, existe una ruta basada en los recursos culturales e histórico-artísticos, denominada **Vive la Historia**, a través de la que queremos reflejar la presencia de las distintas civilizaciones que han surgido en la comarca.

C.: ¿El material elaborado para esta feria se centra en este folleto?

A.S.: Sí, se trata de un folleto que intenta atraer a la gente a nuestro territorio y

mos, buscando acciones para que esto sea posible.

C.: ¿Qué actividades pueden desarrollar los visitantes?

A.S.: Son múltiples, existen actividades ligadas con la flora y la fauna de la zona; deportivas, como senderismo, paseo a caballo, etc; así como culturales, que sirven para conocer el patrimonio de los municipios. Existe una oferta abierta, pero no está gestionada por empresas, sólo hay algunos municipios como Ossa de Montiel que sí cuentan con empresas.

Quijote y la Vía Verde.

Además, contamos con el turismo de salud, basado en los balnearios, que también han hecho que las visitas se hayan incrementado a lo largo de estos últimos años. Los dos balnearios que existen en Reolid abrían una media de cinco meses al año, y ahora permanecen abiertos once meses.

El gran inconveniente del turismo rural es que se basa en estancias de fines de semana y en lo que estamos trabajando es en que pueda haber demanda también durante la semana. Éste es el gran reto que tene-

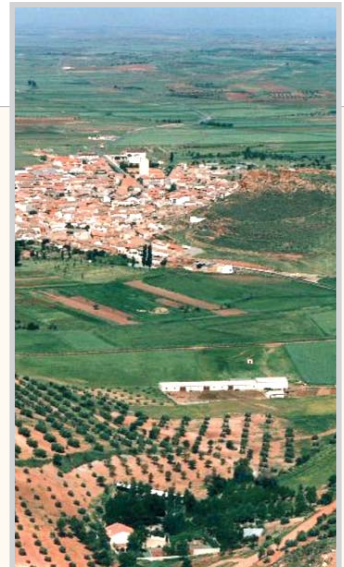

Campo de Montiel.



Sierra de Alcaraz.

Turismo rural

Crónica: Con el interés que ha despertado en los últimos años el turismo rural, ¿han aumentado las visitas a la Sierra?

Antonio Sánchez: Considerablemente, año tras año, se nota la presencia de mayor número de personas. La oferta de los alojamientos rurales también ha hecho que cada vez sea más demandado este tipo de turismo, así como la insistencia realizada desde la Junta de Comunidades, la asociación y los municipios ofertando los recursos más motivadores de las visitas, como El

que una vez que se encuentre aquí vaya a los lugares que considere más oportunos. El principal objetivo que se ha perseguido ha sido integrar lo institucional y lo privado, porque todo se complementa entre sí y hace más atractiva la captación de visitantes.

C.: En el día de Albacete en Fitur tiene importante presencia la Vía Verde de Alcaraz...

A.S.: En este sentido, destacaría la importancia y el nombre que tienen las Vías Verdes a nivel nacional e internacional. Esto nos brinda una posibilidad, entrando dentro de un producto turístico muy conocido y demandado. El reto que tenemos es saber gestionarlo y crear riqueza para nuestro territorio.

Motivación

C.: ¿De qué manera invitaría a los turistas para que visitaran la Sierra de Alcaraz y Campo de Montiel?

A.S.: Lo primero sería ver qué motiva a los turistas a la hora de visitar un territorio para después ofrecerle nuestros recursos. Si les motiva el tema natural, resaltaríamos los recursos con los que contamos, ya que tenemos dos parques naturales dentro de nuestra comarca, como las Lagunas de Ruidera y los Calares del Río Mundo y muchas zonas protegidas. Cualquier motivación que pueda hacer posible la visita, hay que resaltarla y ponerla de manifiesto.

Nani García Morcillo



Fitur 2.006



(Fitur)



El turismo extranjero creció un 32,1% durante 2005

El turismo extranjero ha crecido en Castilla-La Mancha, de enero a diciembre de 2005, un 32,1%, tal y como recoge la Encuesta de Movimientos Turísticos en Fronteras, Frontur, que elabora el Instituto de Estudios Turísticos, dependiente del Ministerio de Industria, Turismo y Comercio.

Una cifra que ha sido valorada muy positivamente por el consejero de Industria y Tecnología, **José Manuel Díaz-Salazar**, ya que "consolida la tendencia señalada en los análisis mensuales y acredita que Castilla-La Mancha está ganando cuota de mercado del turismo internacional".

IV Centenario

Díaz-Salazar también destacó la importancia en este incremento del esfuerzo promocional del Gobierno de Castilla-La Mancha con motivo del IV Centenario de El Quijote para captar terreno en un mercado especialmente importante por su capacidad adquisitiva y para afirmarse como destino turístico internacional.

Hay que destacar que este incremento de un 32,1% en la llegada de turistas extranjeros, sitúa a Castilla-La Mancha en cuarto lugar en crecimientos entre las comunidades autónomas y muy por encima de la media nacional que en 2005 registró un alza del 6%.



Turistas por una de las rutas de El Quijote.

CASA RURAL "LA TOBICA"



Telf. 967 574 232 - Móvil 689 502 057
La Tobica, 17 - Tus - 02480 YESTE (Albacete)

'Castilla-La Mancha. Sin ir más lejos' promociona la oferta turística de la región

A través de esta campaña se quiere demostrar que no hace falta irse al extranjero para disfrutar de tesoros turísticos



The Sunday Drivers, grupo toledano que interviene en la campaña.

'Castilla-La Mancha. Sin ir más lejos'. Éste es el eslogan con el que Castilla-La Mancha promociona su oferta turística en los mercados nacionales en el marco de la Feria Internacional de Turismo, Fitur, que se celebra en Madrid hasta el domingo, según anunció el consejero de Industria y Tecnología, **José Manuel Díaz-Salazar**.

A través de esta cam-

paña, se pretende seguir atrayendo la atención de los principales mercados emisores de turistas de Castilla-La Mancha, Madrid, Valencia, Cataluña y Andalucía y avanzar en otros.

"El eslogan elegido es 'Castilla-La Mancha. Sin ir más lejos' porque consideramos que no hace falta irse al extranjero, recorrer muchos kilómetros ni invertir mucho tiempo para disfrutar de

tesoros turísticos, artísticos, ambientales, patrimoniales etc., como los que se encuentran en Castilla-La Mancha", manifestó el consejero.

Campaña promocional

La campaña promocional muestra diferentes imágenes de todas las provincias de Castilla-La Mancha y estará tanto en televisión como en prensa escrita y radio.

En este último caso, hay que destacar que la música de la cuña radiofónica ha sido compuesta por el grupo toledano The Sunday Drivers, "y logra dar una imagen moderna, abierta y juvenil siendo conocedores de que muchos de nuestros turistas son muy jóvenes, por tanto el fondo musical de este grupo castellano-mancheño nos parece perfecto para ilustrar la cuña radiofónica", destacó el consejero.



Campo de Criptana.



Cristina Navarro, directora gerente de la Institución Ferial de Albacete, Ifab

Nueva imagen del Ifab en los folletos y guía que se presentan en Fitur

“Nuestro principal objetivo es potenciar la provincia en zonas como Madrid, Levante y Murcia y Andalucía”

Albacete llega a la Feria Internacional del Turismo, Fitur, con una nueva imagen. La provincia se dará a conocer con nuevos folletos y una guía que resaltan lo

más llamativo. La directora gerente de la Institución Ferial de Albacete, Ifab, Cristina Navarro, explicó los objetivos que se persiguen en esta feria.

Crónica: ¿Qué actividades se desarrollan en Fitur relacionadas con Albacete?

Cristina Navarro: A Fitur, lo primero que llevamos es un cambio de imagen en lo que se refiere al material que presentamos. Un cambio de imagen que ha venido dado porque se ha analizado la información que existía, que aunque era muy buena, se pensó que podía ser un buen comienzo para ver las reacciones. La nueva imagen se basa en colores planos, líneas modernas y promoción de todas las fotografías.

A través de los nuevos folletos se promocionan todas las comarcas de Albacete, la cultura, artesanía, gastronomía, turismo rural y activo y el Palacio de Congresos.

Material

C: ¿Qué material se presenta?

C.N.: Hemos realizado cuatro cuatrípticos, con una línea depurada y bastante limpia, que llama la atención. En concreto, están dedicados al Palacio de Congresos; Gastronomía, artesanía, fiestas y tradiciones; Arqueología y

cultura; y Turismo rural y activo.

Cada uno de ellos tiene un color diferente para que puedan ser distinguidos fácilmente. Se trata también de un formato manejable, en el que viene la información más importante. Con estos folletos, se pretende dar una primera impresión y que los visitantes puedan conocer lo que se van a encontrar en Albacete.

También presentamos una guía, con un formato manejable, con diversa información de interés sobre la provincia. Anteriormente, lo que existía era una revista con información muy extensa y este año lo que hemos hecho es trabajar con los textos que en ella aparecen para elaborar una guía, con tamaño bastante más reducido, que además lleva un mapa desplegable.

C: Habrá un stand en el que estará representada toda la región, ¿cómo se han coordinado las diferentes instituciones para ir a la Feria?

C.N.: Las tres instituciones; Ayuntamiento, Diputación y Cámara de Comercio, junto con el Ifab, han preparado todo el tema de presentación de folletos. Además, también hay una serie de

presentaciones que se llevarán a cabo en Fitur, y en concreto sobre Albacete y la provincia, son el día 27.

Como novedad, -al cierre de esta edición-, se presenta la Vía Verde de Alcaraz, así como la Batalla de Almansa, el Plan de Dinamización Turística de Albacete, etc.

C: ¿Qué importancia tiene esta feria para la provincia?

C.N.: Para la primera parte de la Feria, que está dedicada a Fitur Congresos, se ha preparado una agenda con la que se promociona Albacete como destino de ferias y congresos. Creo que tiene muchísima importancia porque nos reunimos con una serie de empresas que están interesadas. En estas reuniones vendes tu ciudad como destino de negocios.

De miércoles a viernes, que son visitas profesionales, tam-



bién es importante, ya que todos nos visitamos y tienes la posibilidad de hacer muchos contactos e intercambiar experiencias.

C: Se trata de conseguir que la provincia sea más visitada...

C.N.: No se puede ir pensando que vamos a ir a Fitur y nos vamos a traer a todo el mundo, pero sí es un paso importante para dar a conocer la evolución de Albacete y su turismo. En Fitur se consigue estar en la boca de todos y es muy importante porque se trata de la primera feria del año sobre turismo.

Nuestro principal objetivo es potenciar Albacete como destino turístico entre las zonas que más pueden visitarnos, como Madrid, zona de Levante y Murcia y el norte de Andalucía.

Nani García Morcillo

Nueva directora gerente del Ifab

Cristina Navarro, diplomada en Turismo y natural de Villarrobledo, es la nueva directora gerente del Ifab. Ha trabajado en oficinas de turismo y en aeropuertos. Según destacó, lo que más experiencia le ha aportado ha sido su trabajo en una organizadora profesional de congresos, en Madrid.

C: ¿Qué objetivos se proponen?

C.N.: Darle un pequeño empujón y aprovechar el importante potencial de Albacete, que ha cre-

cido mucho en los últimos años, haciendo unas ferias de calidad y atractivas, para convertirnos en un referente a nivel nacional.

C: ¿Continuarán desarrollándose las mismas ferias que hasta ahora?

C.N.: El calendario seguirá siendo el mismo, con nuevas ferias, como Comercia. Mi intención es ver la respuesta de estas ferias y analizar resultados, para ir mejorando la calidad de los certámenes. Este año se celebran siete ferias.



Folletos del Palacio de Congresos.

Naturocio

C: ¿Se realizará alguna feria relacionada con el turismo en la ciudad?

C.N.: Se celebrará la Feria Regional de Turismo, Naturocio, entre el 31 de marzo y el 2 de abril. Creo que Naturocio es una feria que tiene bastante potencial

y que poco a poco se ha ido consolidando, ya va por su séptima edición. Además, cuando esté el Palacio de Congresos en funcionamiento se podrán hacer actividades paralelas e ir consolidando más este certamen, que creo que puede tener mucho futuro.



Fitur 2.006



Albacete da a conocer la Vía Verde de Alcaraz en Fitur

El Plan de Dinamización Turística y el III Centenario de la Batalla de Almansa también se presentaban al cierre de esta edición

Las rutas turísticas ha sido el tema elegido por Castilla-La Mancha para presentarse en Fitur. Por ello, Albacete da a conocer la Vía Verde de Alcaraz, así como otras rutas de la provincia en la Feria Internacional de Turismo.

Al cierre de esta edición, se celebraba el día de Albacete, para lo que había previsto un programa de actos dirigidos a presentar, además de las rutas turísticas, el Plan de Dinamización Turística del Ayuntamiento de Albacete y los actos conmemorativos del tercer centenario de la Batalla de Almansa. También actuaba el grupo musical N'Cayman Percu-

sión.

Seis rutas

Dentro de las 30 rutas que se presentan a lo largo de Fitur, de Albacete son seis, que se adentran en los lugares más emblemáticos y con mayor belleza paisajística de la provincia.

El stand de Castilla-La Mancha, situado en el pabellón número siete, tiene una superficie de casi 3.000 metros cuadrados, de los que la Junta ocupa 1.276 metros cuadrados y cada una de las provincias dispone de un espacio de 200 metros cuadrados de exposición y 100 de zonas comunes.



Antonio Manchón, Manuel González Ramos y Fernando de Pablo.

El espacio de Albacete está decorado con una gráfica en la que se refleja el recorrido de la Vía Verde y la ruta de El Quijote, con fotografías de los lugares más emblemáticos por los que transcurren.

El delegado de la Junta, **Manuel González Ramos**, acompañado por el delegado de Industria y Tecnología, Fernando de Pablo, y el jefe de servicio de Turismo, Antonio Manchón, recordó estos aspectos, señalando que

“el año 2005 ha sido el de la celebración de El Quijote, importante a nivel cultural y turístico; y 2006 continuará con una referencia a la obra de Cervantes”.

Cifras

González Ramos manifestó que el número de visitantes aumentó un 5% en Castilla-La Mancha durante el pasado año, subrayando que el número de pernoctaciones en alo-

jamientos rurales también experimentó un incremento. En este sentido, señaló que la región cuenta con unos 700 alojamientos rurales, de los que aproximadamente la mitad se encuentra en la provincia de Albacete.

Entre otras cifras referentes al turismo en Castilla-La Mancha, el delegado de la Junta resaltó también el presupuesto en materia turística para este año se ha aumentado un 30%.

Batalla de Almansa

El delegado provincial de Industria y Tecnología habló del III Centenario de la Batalla de Almansa, señalando algunas de las actividades que se llevarán a cabo para conmemorar este acontecimiento histórico. De Pablo recordó que el 25 de abril de 1707 se produjo esta batalla, y “aunque Almansa no tuvo nada que ver en ella, sí se produjo en sus campos”.

Bajo el slogan “Almansa 2007. Uniendo caminos”, el Ayuntamiento

de esta localidad ha organizado una serie de actividades. En primer lugar, está diseñando visitas al campo de batalla, que servirán como nuevo complemento turístico para los visitantes que se acerquen hasta Almansa.

De Pablo resaltó un aumento de visitantes en los últimos años, manifestando que el castillo de Almansa pasó de 1.000 visitantes en el año 2000, a más de 20.000 visitas durante el pasado año.



Río Júcar.

Rutas de la provincia

- Los Llanos de La Mancha
- Riqueza del Valle del Júcar
- Albacete, Chinchilla y Almansa
- Campos de Hellín y Tobarra
- Sierra de Alcaraz
- Campos de Montiel



La Batalla de Almansa será protagonista en esta edición de Fitur.



Los cuchilleros promocionan su marca de garantía en Fitur

Han fabricado una navaja de dos metros cubierta con el logotipo 'AB. Cuchillería de Albacete'

La Asociación de la Cuchillería y Afines, Aprecu, y el Museo de la Cuchillería, están presentes, como viene siendo habitual, en la Feria Internacional de Turismo, Fitur. Para esta ocasión han preparado dos folletos, con los que pretenden promocionar el Museo y dar a conocer la marca de garantía 'AB. Cuchillería de Albacete'.

El presidente de Aprecu, **Juan Andrés Barbero**,

destacó que además está presente **José Luis Mayoral**, que vestido de vendedor de navajas, recorre la feria. "Un personaje de sobra conocido porque lleva varios años asistiendo a Fitur promocionando las navajas, navajitas de Albacete", señaló Barbero.

Vitrina

Este año también se ha colocado una vitrina en el

stand de Albacete dedicada a la cuchillería, en la que se muestran tres réplicas realizadas en cartón con impresión digital representando a piezas emblemáticas del Museo de la Cuchillería: Navaja del siglo XVII de Albacete, Navaja Bandolera Ancha de Albacete y Navaja época romana. Según Juan Andrés Barbero, "se ha decidido mostrar reproducciones para evitar posibles deterioros de las



José Luis Mayoral, un año más, presente en Fitur.

piezas originales".

Al igual que el pasado año, a lo largo de la Feria también se reparten 600

entradas para aquellas personas interesadas en visitar el Museo de la Cuchillería.

Marca de cuchillería

Asimismo, la vitrina contiene una navaja de grandes dimensiones, que mide dos metros abierta, totalmente cubierta con el logotipo de la marca de garantía 'AB. Cuchillería de Albacete'. La hoja de esta navaja está hecha de acero inoxidable, al igual que las virolas, y el mango es de madera. De esta manera, se intenta promocionar la marca advirtiendo a los visitantes de que "si quieren comprar, con toda seguridad, productos realizados en nuestra provincia, deben buscar esta marca", puntua-

lizó el presidente de Aprecu.

En este sentido, **Juan Andrés Barbero** señaló que la próxima semana se firmarán con el Ayuntamiento las primeras autorizaciones. Hay cuatro empresas con el visto bueno del comité regulador (Cuchillería Hermanos Barbero, Amós Núñez Cuchillero, Celaya e Hijos y Miguel Nieto), y ya sólo queda que el Ayuntamiento firme con el solicitante el contrato de concesión de uso de la marca.



Recreación virtual de la navaja con la Marca de la Cuchillería.

comisiones obreras: asesoramiento laboral y jurídico

SERVICIO GRATUITO DE REVISIÓN DE NÓMINAS

¿Sabes interpretar tu nómina? ¿Si es correcta?

¿Se te aplica tu convenio?

¿Conoces cual es tu jornada laboral? ¿vacaciones?

VEN A CC.OO. Y REVISAREMOS TU NÓMINA

tu sindicato
CC.OO.



Fitur 2.006



(Fitur)



CASTILLA-LA MANCHA
Yeste. Albacete.

Sin ir más lejos



www.turismo.jccm.es



Castilla-La Mancha