

Sindicatos y empresarios reclaman al Pp su adhesión al Pacto por Castilla-La Mancha

El Fondo Regional de Cooperación Local destina 41,2 millones para que los ayuntamientos dispongan libremente



Los firmantes del Pacto por Castilla-La Mancha rodean al presidente Barreda.

Sindicatos y empresarios han reclamado al Partido Popular regional que se adhiera al Pacto por Castilla-

La Mancha. Tanto Comisiones Obreras y U.G.T. como la Confederación de Empresarios de Albacete

consideran que son motivos partidistas los que hacen que el Pp no se sume al Pacto. (Págs. 2 y 3)

CC.OO. y U.G.T. convocan una manifestación contra el aumento de la edad de jubilación

En Albacete, partirá desde el Altozano hasta la Subdelegación, el dos de marzo



Eduardo Mayordomo y Francisco de la Rosa.

CC.OO. y U.G.T. han convocado, en toda España, una manifestación en contra del aumento de la edad de jubilación hasta los 67 años. Consideran que se podrían acometer otras medidas, como actuar sobre la economía sumergida y en la separación de fuentes para mejorar la financiación. (Pág. 9)

El circuito de carril bici estará concluido en 2011

Habrà tramos de distinta configuración, independientes de la calzada y pintados sobre las aceras



El Ayuntamiento de Albacete planea cerrar el circuito de carril bici en 2011, con distintos tipos de carriles. La mayoría se pintarán sobre la acera, mientras que otros serán construidos

sobre la calzada, protegidos por hitos. También contempla crear calles con velocidad reducida a 30 km/h, para que convivan bicicletas y vehículos.

(Pág. 8)

La Justicia avala la oposición de la Junta a la compraventa de agua a Levante

Estipula que la cesión de agua entre Regantes del Segura y la Mancomunidad del Taibilla obvió la ley

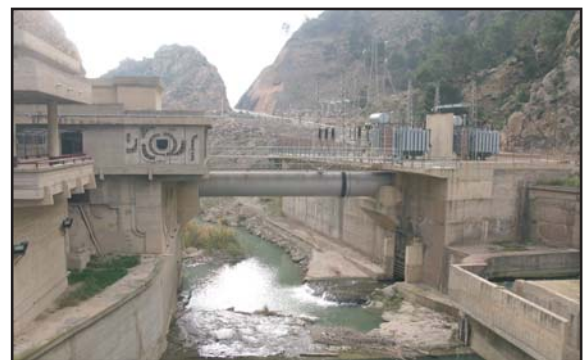

El Tribunal Superior de Justicia de Castilla-La Mancha ha estimado el recurso interpuesto por el Gobierno regional en contra de los contratos de

compraventa de agua entre particulares, aprobado por la Confederación Hidrográfica del Segura, en 2006.

(Pág. 10)

Sindicatos y empresarios reclaman al Pp su adhesión al Pacto por Castilla-La Mancha

El Fondo Regional de Cooperación Local destina 41,2 millones para que los ayuntamientos dispongan libremente

La Mesa de Seguimiento del Pacto por Castilla-La Mancha ha acordado incluir nuevas medidas referidas a la agilización de los trámites para la creación y el mantenimiento de las empresas; ayudas económicas a los ayuntamientos a través del Fondo Regional de Cooperación Local, FORCOL; y mejoras en las redes de saneamiento de agua. La portavoz del Gobierno regional, **Isabel Rodríguez**, explicó que este nuevo paquete de medidas cuenta con respaldo presupuestario.

Empresas

La primera de las medidas se refiere a la presentación de un nuevo programa para la simplificación de trámites administrativos y para el fomento de creación de empresas. El objetivo es simplificar, e incluso eliminar, cargas administrativas

en los procedimientos relacionados con la implantación de actividades económicas; la promoción de iniciativas de nuevos negocios; y la creación de empresas, así como coordinar y reforzar las actividades e iniciativas que se desarrollan en Castilla-La Mancha vinculadas a la creación, constitución e instalación de empresas en la región.

Las medidas que contempla el programa se agrupan en cinco bloques: revisión de normativa y legislación; optimización de los servicios y mejora de la accesibilidad; implantación de la administración electrónica en los procedimientos relacionados con la creación e instalación de empresas; refuerzo de las iniciativas de apoyo y asesoramiento; y fomento de la coordinación y colaboración entre los recursos de asesoramiento e información para emprendedores y

empresarios.

Liquidez a ayuntamientos

La siguiente de las medidas es la modificación de las ayudas con cargo al FORCOL, para dar una inyección de liquidez a las arcas municipales. Se trata de incrementar, hasta el 70%, el presupuesto destinado a las ayudas incondicionadas, de las que los municipios pueden disponer libremente, en el FORCOL.

De este modo, en 2010, de los casi 62 millones de euros de presupuesto con los que cuenta este fondo, 41,2 millones estarán destinados a que los ayuntamientos puedan usarlo libremente en función de sus necesidades.

También presenta otras novedades, como la reducción de la inversión que los ayuntamientos tienen que realizar para la ejecución de



Isabel Rodríguez.

las obras con cargo a este fondo, al pasar del 20% a una aportación entre el 5% y el 15%.

Saneamiento

La última de las medidas aprobadas se refiere a las “ayudas para mejorar los servicios que los ayuntamientos prestan a los ciudadanos”, señaló Rodríguez.

En este caso, se trata de un orden de ayudas destinadas a mejorar las redes de saneamiento de los municipios de la región, para lo que el Gobierno autonómico destinará, durante 2010 y 2011, cinco millones de euros. Con esto, se mejorarán las redes de saneamiento y depuración de aguas en más de 480 municipios de Castilla-La Mancha.

José Luis Gil y Carlos Pedrosa.
Secretarios regionales de CC.OO. y U.G.T.



“Si el Pp tiene la medicina, la fórmula magistral, que no sea egoísta y la comparta con los mortales”

“Lamentamos que no hayamos podido contar, en la elaboración del Pacto por Castilla-La Mancha, con las aportaciones que el Pp dice tener y que desconocemos”, señalaron. Emplazaron a la presidenta del Partido Popular en la región, **María Dolores Cospedal**, a que “si su partido realmente tiene la medicina, y no es tan egoísta como para no compartirla con los mor-

tales”, se reúna con los dos sindicatos y plantee “cuál es esa fórmula magistral para resolver los problemas de Castilla-La Mancha”. Según Gil, “lo pueden enmascarar como quieran; cada día buscan alguna nueva justificación o coartada para no estar”, y se mostró convencido de que el hecho de que el Pp no se haya sumado al Pacto “es una opción partidista electoralista”.



Artemio Pérez Alfaro.
Presidente de la Confederación de Empresarios de Albacete

“El Pacto está siendo provechoso. Volveríamos a firmarlo”

que me desagrada que se utilice políticamente por la oposición”, añadió.

“Parece ser que, últimamente, las declaraciones de los políticos responsables de la región por parte del Partido Popular critican e intentan anular los pocos efectos que ha tenido el Pacto, pero creo que, sumando todos, podríamos conseguir más”, añadió. El Pp “piensa que donde no va a conseguir nada, aunque sea sumando un poco, sí va a conseguir

más, políticamente, oponiéndose”, valoró.

“Hemos firmado el Pacto, nos está siendo provechoso, le estamos sacando rendimiento, creemos en él, aunque sean resultados mínimos. ¿Nos gustaría que se sumase el Partido Popular? Claro que nos gustaría. Lo que pasa es que cada uno es libre de hacer lo que quiera”, manifestó. “Volveríamos a firmar el Pacto, los empresarios tenemos que dar ejemplo”.

CASOS Y COSAS

CARLOS GUTIÉRREZ

El ridículo de Rajoy

El presidente **Zapatero** llegaba al séptimo debate sobre economía tocado del ala, después de unas semanas en la que algunos medios informativos ponían en tela de juicio la capacidad del sistema español para soportar su deuda y reducir su déficit.

Planteó un discurso institucional, serio, con propuestas en torno a cuatro ejes de actuación.

No debió de hacerlo muy mal cuando casi todos los grupos parlamentarios ofrecieron su colaboración; todos, salvo **Rosa Díez**, que ha debido de sufrir una transformación ideológica sin parangón en la historia, y el Partido Popular, que se niega a pactar.

Es muy llamativa esa postura: negarse a pactar, proclamada por el líder, **Mariano Rajoy**, y ratificada en los días posteriores por todas sus personas de confianza. Nada de pactos. O el Gobierno adopta el programa del Partido Popular, y sus recetas, o no hay pacto. No se puede decir que ese concepto responda a la definición de diálogo, negociación o acuerdo. *"O lo que yo digo o nada"*.

Mariano Rajoy debe de sentirse muy seguro de su estrategia, porque la lleva al límite, sin reparar en que se puede volver contra sus intereses. El ciudadano quiere que haya acuerdo, que todos los políticos pongan de su parte, en la medida en que les corresponda, iniciativas, capacidad para transigir. El tira y afloja ideológico y técnico es lo que hay que poner sobre la mesa de negociación. Pero hay que sentarse. Al que se quede de pie le puede pasar factura su postura altanera. Si la derecha y la izquierda nacionalistas y la izquierda de verdad están dispuestas a pactar es que no se trata de una quimera. Ya veremos qué sale del propósito. Si resulta un fracaso, cabrá reprochárselo al Gobierno, porque a algún acuerdo, a varios, está obligado a llegar; entre otras cosas, porque le va el apoyo a sus medidas en ello.

Rajoy entiende que las cosas deben caer



Mariano Rajoy.

por su propio peso o que son otros los que le deben hacer el trabajo, sucio o limpio, pero que le hagan el trabajo.

Por eso, no tiene empacho en pedirle al grupo socialista que le retire la confianza a **Zapatero** y que busque otro líder. Tiene que ser consciente de que eso es ridículo y que ni los más forofos pueden pensar que sus palabras no son ridículas.

La democracia se rige por unas normas aceptadas, escritas o no. La no escrita es que en un sistema de partidos como el español, un grupo no va a retirar la confianza a su líder. No tiene nada que ver con el sistema anglosajón en el que los diputados representan al partido, pero después de anteponer los intereses de sus circunscripciones. Por eso, no es raro que en el **Reino Unido**, los conservadores reprobaban al primer ministro de su partido y se unan a los laboristas, o viceversa. Pero eso es ridículo pretenderlo en España. ¿Qué sistema es mejor? Sobre eso se puede hablar largo y tendido, pero no es el caso. El caso es que no se puede pretender ignorar la realidad.

Dijo **Rajoy**, y repiten sus segundos, que no es posible presentar una moción de censura sin tener asegurados los votos para sacarla adelante. No es cierto. **Felipe González** presentó una en 1980 contra el Gobierno de **Suárez**, a sabiendas de que la perdería, pero consciente de que era el mejor escape-

rate para decir solemnemente sus intenciones de gobierno. Perdió la moción, no lo eligieron presidente, pero convenció a la opinión pública con un extenso y pormenorizado programa de Gobierno. "Pondré por aquí y quitaré por allá". Con cifras, con reajustes legislativos, con iniciativas valoradas en pesetas. No ganó ese día pero empezó a ganar las elecciones de dos años después, con una mayoría abrumadora.

Lo mismo pudo hacer **Rajoy**, aún puede hacerlo, pero para eso tiene que tener el programa hecho, con cifras, nombres y apellidos; además del coraje político y la valentía que le reclamó **Zapatero**.

Lo malo es que **Rajoy** sabe que no ganaría ni ahora ni dentro de dos años si contara sus planes de Gobierno. No tiene mayoría natural y los demás partidos no quieren apoyarlo a priori. Ni quiere comprometerse a lanzar un programa que se le va a exigir que cumpla literalmente, si es que consiguiera una minoría suficiente para convertirse en mayoría con ayuda de otros.

Espera el desastre, que la sociedad no aguante más, que fracasen los planes de reducir el déficit, salir de la recesión y comenzar a crear empleo.

Rajoy cayó en lo de **Perogrullo**, creyendo que era una salida airosa: *"No depende de mí, pero si dependiera usted no estaría ahí, gobernando"*. Y se llevó la gran contestación del debate: *"Sí ha dependido de usted, en dos ocasiones"* (dos elecciones generales perdidas ante Zapatero).

Ese es el problema, ni tiene los votos ni la confianza de otros grupos ni, lo que es peor, un programa que mostrar al electorado.

Se fue tan contento, hasta que se dio cuenta de que ni los más forofos se atrevían a considerar que no hubiera hecho el ridículo. La ocurrencia de *"la niña de Rajoy"* fue de nota, pero se ha quedado en mantillas.

Tendrá que pensar en cambiar de asesores.

crónica
de ALBACETE
Periódico semanal
de información general

Fundado en 1971 por
DEMETRIO GUTIÉRREZ ALARCÓN

DECANO DE LA PRENSA
DE ALBACETE

Año XXXIV

N.º 1222

Edita:

Crónica Albacete, S. L.

Director:

Carlos Gutiérrez García

Correo electrónico:

redacción@cronicaalbacete.com

publicidad@cronicaalbacete.com

fotografia@cronicaalbacete.com

Depósito legal: AB 578-1971**Dirección:**C/ Teodoro Camino nº 12, portal izquierdo, 2º D
02002 Albacete - Fax: 967 19 34 55
Tlf.: 967 19 33 94 - 967 60 24 79**Edición digital:****www.cronicaalbacete.com****Impresión:**Albagraf, S.L.
Tlf.: 967 60 88 88
Albacete

Se dice por ahí...

El Tribunal Supremo acaba de decir que las entidades bancarias le han estado tomando el pelo a sus clientes más de la cuenta. Se trata de los riesgos que se asumen con las tarjetas de crédito. En opinión del Más Alto Tribunal, si a un usuario le roban la tarjeta o se realiza un uso ilícito de ella, no le corresponde a él asumir todos los perjuicios, sino que el banco o la entidad emisora debe soportarlos también, en compensación por las cuantiosas comisiones que cobran por todo. No es lícito exigir que se avise en un plazo determinado ni exonerarse de toda responsabilidad. La sentencia se debe a las iniciativas de consumidores y usuarios, esas organizaciones que a algunos les resultan tan molestas, por reivindicativas. Lo mejor, de todas formas, es guardarla bien; la tarjeta.

Lo de confundir sexo con género no es tolerable, en términos generales, por mucho que los políticos crean que es igual y se lían a sacar leyes de títulos absolutamente incorrectos. El género es un término gramatical que, en ocasiones, acompaña a su paralelo sexo biológico, pero no es lo mismo, ni necesariamente coincide. Bueno, pero hay veces que es mejor seguirle el juego a los políticos por si existe algún malentendido. Es el caso de los presupuestos municipales de 2011, que se van a elaborar teniendo en cuenta el sexo: no vaya a pensar algún moji-gato que se van a hacer atendiendo a las demandas de las porn-star.

Las querrelas admitidas contra el juez Garzón han levantado una ola de discrepancias en los medios judiciales de todo el mundo. A Garzón se le tiene tierra por su aire de estrella y, sobre todo, porque resulta muy incómodo para según qué sectores ideológicos; y eso que si le molesta a la derecha, hay que recordar que también se ocupó de descubrir el Gal, que afectaba a los socialistas. Lo que no entiende nadie, fuera de España, es que se le persiga y se permita desde el Supremo por investigar Crímenes contra la Humanidad, de esos que no prescriben ni pueden ser objeto de amnistías, según los tratados internacionales.



Baltasar Garzón.

El Ayuntamiento de Albacete plantea los presupuestos de 2011, con perspectiva de género

La página web "Igualdad Albacete" cuenta con toda la información municipal y de otras administraciones sobre el Área de Mujer



Carmen Oliver.

El Ayuntamiento de Albacete tiene como uno de los retos en materia de igualdad que los presupuestos de 2011 cuenten con una visión de género. La alcaldesa de Albacete, Carmen Oliver, señaló, en la presentación de la nueva página web del Área de Mujer, que el Ayuntamiento ya es pionero en incluir la perspectiva de género en el Plan de Ordenación Municipal, que está coordinando la arquitecta Elia Gutiérrez.

La nueva página municipal "Igualdad Albacete", a la que se puede acceder desde la del

Ayuntamiento, está dividida por un lado, en proyectos y actividades y, por otro, en servicios. Además, el portal recoge links para acceder a otros recursos de las administraciones locales, regionales y estatales que estén relacionados con el área de la Mujer; así como un foro para los miembros que componen la Comi-

sión Técnica Transversal de Género, en la que están representadas todas las áreas del Ayuntamiento.

IV Plan de Igualdad

Desde este portal también se puede acceder al IV Plan de Igualdad, aprobado por unanimidad en el Pleno de mayo de 2009; y a documentos y noticias. También hay un apartado sobre violencia de género, en el que se informa a la víctima sobre cómo actuar en el caso de sufrir esta situación.

Esta página se suma a las nuevas de Juventud y de Promoción Económica, Medio Ambiente y Sostenibilidad, que está modernizando, poco a poco, el Ayuntamiento desde su página web, que el año pasado recibió 982.655 visitas de 119 países.

EUROINGENIERIA Y CONTROL S.L.

eccontrol

Laboratorio de Control de Calidad en Edificación

La calidad en buenas manos

Control de calidad
Estudios geotécnicos
Ensayos de materiales
Estudios de patología

Laboratorio acreditado en áreas:
EHC, EHA, VSF, GTC y GTL

Pol. Ind. Romica
C/ 1, parcela 197
Naves 6 y 7

Albacete

Tlf.: 967 25 43 34
Fax: 967 25 43 35

eccontrol@eccontrol.es
www.eccontrol.es

mayor 36 cafetería

c/ Mayor, nº36
Telf.- 967 213419



Plan **V** de
Vivienda
 y Rehabilitación de
 Castilla-La Mancha
 2009-2012

UN PLAN COMPLETO PARA PONERTE EN CASA.

Jóvenes
 Mujeres Víctimas de Violencia de Género
Personas dependientes, Discapacitados
 Personas mayores
 Familias numerosas
 Familias monoparentales
 Personas separadas o divorciadas

Con el Nuevo Plan de Vivienda de Castilla-La Mancha vamos a completar la vida de los que más lo necesitan, **facilitando el acceso a la vivienda** con ayudas al alquiler, la compra, la rehabilitación y mucho más. Es un éxito para todos que ayudará a reactivar la economía de la región, apostará por cuidar el Medio Ambiente y, sobre todo, ayudará a **los colectivos más vulnerables** a obtener una vivienda.



900 11 00 11

www.planvclm.es



Castilla-La Mancha

www.jccm.es

Se duplica la vía entre Madrid y Getafe para dar servicio al Ave

Permitirá la conexión entre Levante, Toledo y Andalucía

Adif ha adjudicado las obras de duplicación de la plataforma de vía entre la estación de Madrid- Puerta de Atocha y Getafe; y la construcción del ramal de conexión con la Línea de Alta Velocidad Madrid-Andalucía, por un presupuesto de 167.203.355,1 euros.

La duplicación de la plataforma de vía entre Atocha y Getafe permitirá ampliar la capacidad de la infraestructura ferroviaria, de modo que se constituye una obra clave para el nuevo acceso de Alta Velocidad entre Madrid y Levante.

La implantación de una doble vía adicional permitirá asumir el previsible aumento del número de circulaciones que actualmente transitan por este tramo, perteneciente a la Línea de Alta Velocidad Madrid- Andalucía; y

asumir las futuras circulaciones de Alta Velocidad entre Madrid y Levante.

Ambos proyectos pertenecen al tramo comprendido entre Madrid- Puerta de Atocha y Torrejón de Velasco. La construcción de la plataforma de vía en el tramo Torrejón de Velasco y el ramal con la línea Madrid- Andalucía discurre, además, por el término municipal

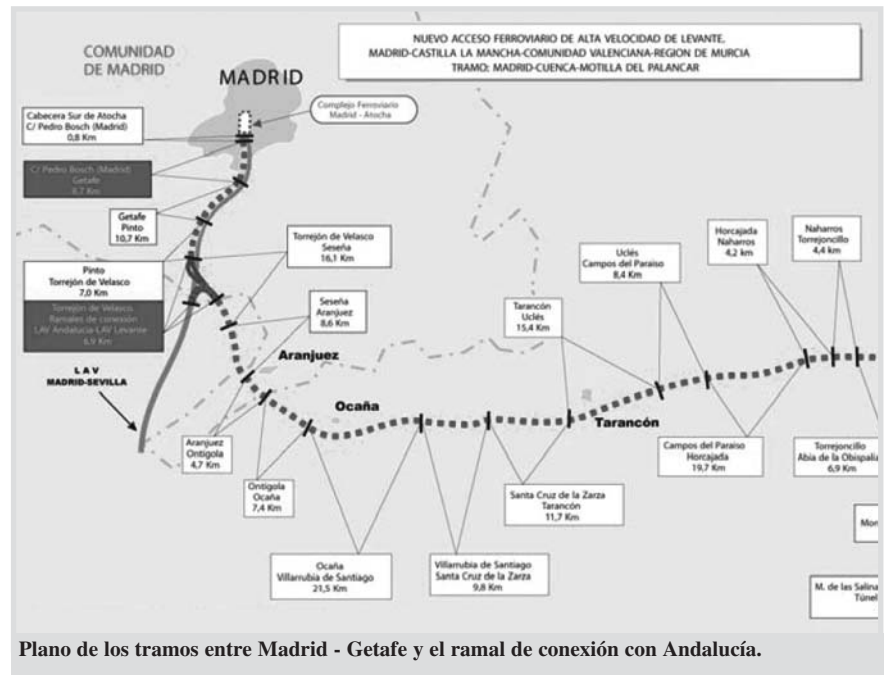

Plano de los tramos entre Madrid - Getafe y el ramal de conexión con Andalucía.

de Yeles, en Toledo, y se corresponde con el ramal

de conexión de las Líneas de Alta Velocidad de Ma-

adrid- Levante y Madrid- Andalucía.

Plataforma tecnológica

Por otro lado, el Centro de Regulación y Control de Albacete, que gestionará la explotación ferroviaria de la línea de Alta Velocidad Madrid- Levante, contará con una innovadora plataforma tecnológica denominada "Da Vinci". Esta plataforma, que será implantada por Adif y por la empresa Indra, conlleva una inversión de 13.159.989,1 euros.

La plataforma integra el control de tráfico centralizado; las comunicaciones fijas e inalámbricas; señalización; sistemas de seguridad; sistemas de planificación y regulación; telemando de energía; video- vigilancia; y control de

las instalaciones e infraestructuras de estaciones.

Inicialmente, el proyecto comprende la explotación de los nuevos 438 kilómetros de la conexión entre Cuenca, Valencia y Albacete. Pero, además, el sistema permite las ampliaciones previstas, que suponen una extensión del ámbito de control hasta un total de los 955 kilómetros de los que consta la línea de Alta Velocidad.

Igualmente, la solución permite la interoperatividad con otras líneas de Alta Velocidad y de ancho convencional.

Desde las Cortes

Tiempo de pactos

MANUEL PÉREZ CASTELL

Diputado de España por Albacete

E-mail: manuel.pcastell@diputado.congreso.es / <http://pcastell.blogspot.com>



Están comenzados pactos por la Seguridad Social, en la comisión parlamentaria Pactos de Toledo; el diálogo social con sindicatos y empresarios es permanente y se ha incrementado, el Ministro **Gabilondo** está procurando un pacto por la Educación en España. La sociedad quiere más, afirma en el debate **Zapatero**, se requiere un pacto político de todos los grupos parlamentarios por la competitividad contra la deuda, por el modelo y desarrollo industrial a favor del empleo, por la fiscalidad en contra del déficit y por el sistema financiero en favor de Pymes y autónomos. El Presidente describió la realidad

económica con la voluntad de superarla a favor de las personas desempleadas, de la atención a las personas dependientes, por la educación y el nuevo modelo de economía sostenible, por la igualdad y la cooperación al desarrollo. En un discurso, con tildes de consejo de empresa, ofreció el Presidente el consenso que la sociedad demanda. **Rajoy**, aplaudido por su ban-

cada, se envolvía y revolvió en los datos preocupantes de la economía española y avanzó dos ideas: yo, **Rajoy**, no puedo presentar la moción de censura y usted, instando a los parlamentarios socialistas a cambiar de Presidente, en su caso, debe plantear la cuestión de confianza. **José Luis Rodríguez Zapatero**, abundando en su responsabilidad, pide a la Cámara que atienda

la demanda de la sociedad y le pide, no sin ironía, que aquello que la ciudadanía no le otorgó por dos veces a **Rajoy**, no se lo pida éste ahora a los socialistas. **Mariano Rajoy** ha dejado claro su interés en este clima de crisis económica y financiera: la desestabilización social para intentar pescar más votos en el lago revuelto de dificultad económica. No está el tiempo para pactos, sino para la bronca. **Rajoy** no quiere sino ahondar en la crisis y el Pp lo anima. Los demás Grupos Parlamentarios apuntan a un pacto de mayoría parlamentaria, en la que no necesariamente habría de estar el Pp, que se excluye.



El patio de operaciones de la estación tendrá 502 m² y el conjunto 21.000 m² y aparcamiento para 560 coches

Las obras tienen un plazo de ejecución de cuatro meses

El Ministerio de Fomento, a través de Adif, ha adjudicado, por importe de 1.892.443,9 euros, las obras de construcción del área destinada a información, venta de billetes y atención al viajero en la nueva estación de Albacete.

Estas dependencias se ubicarán en la planta baja del edificio, y contarán con una superficie de 502 metros cuadrados en un espacio diáfano.

Contará con un mostrador con diez puestos de atención, venta e información general. Uno de estos puestos será de información personalizada y otro, de menor altura, destinado a la atención de personas con discapacidad. Este proyecto se completa con dependencias de carácter interno.

Las obras, adjudicadas a la empresa Copcisa, tienen un plazo de ejecución de cuatro meses.

Más de 300 empleos

La nueva estación de Alta Velocidad de Albacete supone una inversión global de 42,5 millones de euros, y supondrá la creación de más de 300 puestos de trabajo. El proyecto constructivo incorpora actuaciones encaminadas a la sostenibilidad de sus instalaciones, con aplicación de medidas de eficiencia energética, como la colocación de paneles solares y de sistemas de ahorro en el consumo de agua. Además, será accesible para personas con discapacidad, con un paso inferior y ascensores.

La nueva terminal constituirá un centro modal de transporte que prestará servicio a una población aproximada de 230.000 habitantes. El nuevo edificio se integra en el contexto de los centros Vialia, en los que se conjugan los servicios de explotación ferro-



Recreación virtual del interior de la estación del Ave, en Albacete.

viaria con otros usos terciarios y comerciales, a la vez que se adapta a la nueva línea de estaciones ferroviarias de alta velocidad.

El edificio contará con

dos plantas sobre rasante, con un total de 21.000 metros cuadrados, de los que 13.000 corresponden a la superficie susceptible de explotación comercial y

otros usos, repartidos entre los 41 establecimientos de ocio y comercio. También dispondrá de un aparcamiento con capacidad para 560 vehículos.



COMERCIA

V FERIA DEL STOCK

Del 26 al 28 de Febrero
Palacio ferial de IFAB
De 10:00 a 21:00 h

2010

ALBACETE





DIPUTACIÓN DE ALBACETE



AYUNTAMIENTO DE ALBACETE



Cámara
Albacete



Castilla-La Mancha



Palacio Ferial
IFAB
Feria del Stock de Albacete
www.ifab.org
967 550 448 · Avda. Gregorio Arcos, s/n. Albacete



Línea D Parada 24 (Ctra. Madrid Junta a Giner de los Ríos)
Línea B Parada 27 (Junta C.C. Imaginaria)

El circuito de carril bici estará concluido en 2011

Se crearán tramos pintados, de sentido único y doble sentido; construidos en la calzada, con hitos; y calles con velocidad reducida

El Ayuntamiento de Albacete planea cerrar el circuito de carril bici en 2011, una vez concluyan las obras del Fondo para el Empleo y la Sostenibilidad Local y los bloques del Plan de Barrios y Pedanías que actúen sobre

este circuito.

El concejal de Movilidad, **Rafael López Cabezu**elo, explicó que se están planteando diferentes tipos de carril, algunos que serían pintados sobre la acera -la mayoría-, y otros que serían



Rafael López Cabezu.

construidos sobre la calzada y separados por hitos.

En cuanto a los carriles pintados sobre las aceras, se crearán dos tipos. Uno de doble sentido, con un ancho de dos metros; y otro, de sentido único, con un metro de ancho, pero que tendrá otro carril paralelo, en la acera de enfrente, para circular en sentido contrario.

También se construirán otros carriles de doble sentido, en la calzada, protegidos por hitos.

Además, se remodelarán algunos carriles ya existentes, bien con el rebaje de

acera y separándolos con hitos; o bien pintándolos de nuevo.

Calles a 30

Aunque es una propuesta que, según el concejal, aún se debe estudiar más, el Ayuntamiento también se está planteando crear zonas de velocidad reducida a 30 kilómetros por hora para que, en las zonas donde no es posible ninguna de las actuaciones anteriores, convivan bicicletas y vehículos.

Todas estas actuaciones irán con cargo al Fondo Es-

tatal para el Empleo y la Sostenibilidad Local, que, con un presupuesto cercano a los 500.000 euros, debe estar finalizado en diciembre de 2010. A estas actuaciones habría que sumar las del Plan de Barrios, que culminarían, según el concejal, en 2011.

López Cabezu señaló que, en 2010, se va a duplicar el número de kilómetros de carril bici de los que actualmente existen. En 2009, Albacete contaba con 18,8 kilómetros de carril bici y, este año, se llegará a cerca de 36 kilómetros.



Carril bici, en Albacete.

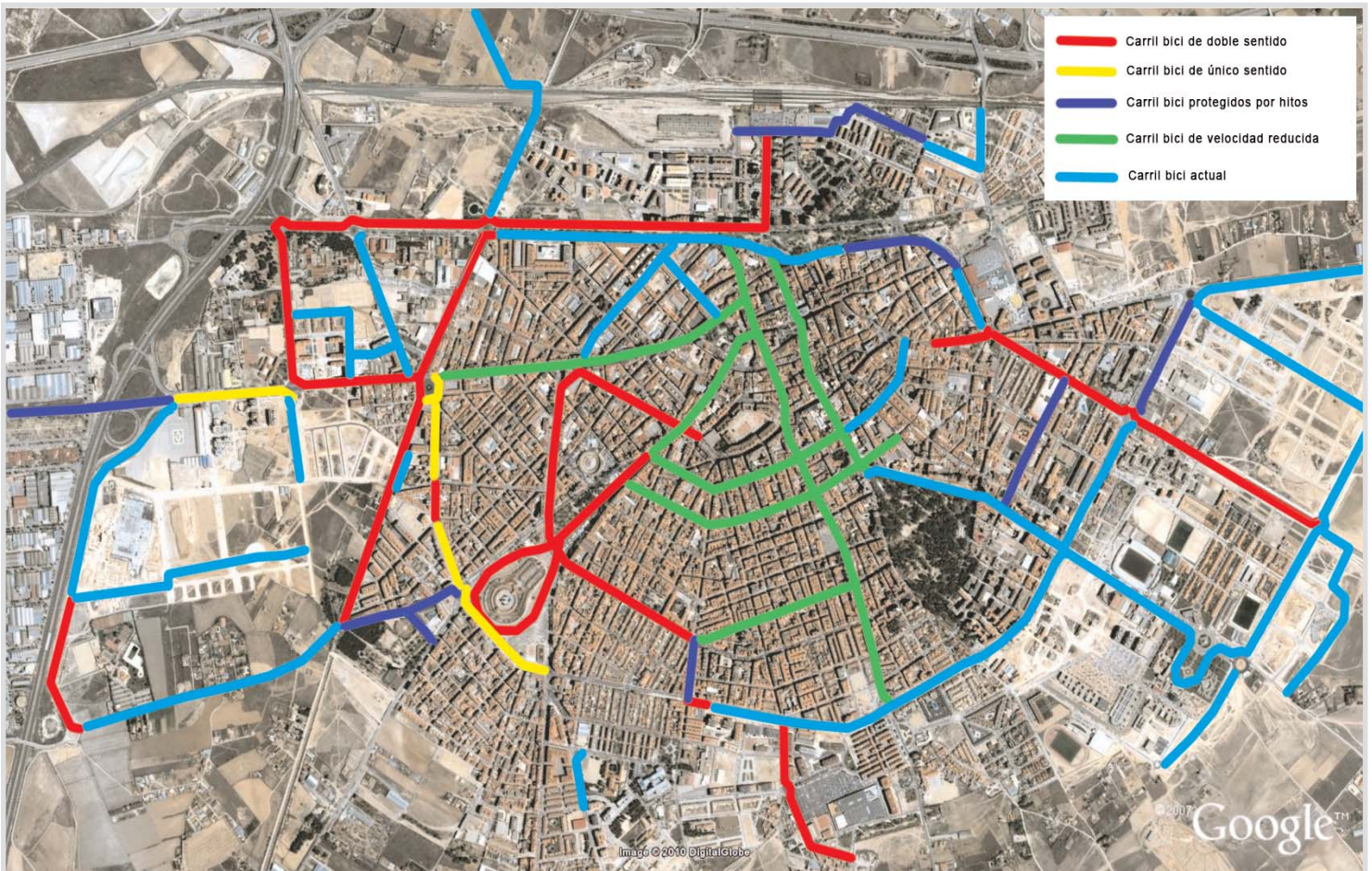

Los sindicatos convocan una manifestación contra el aumento de la edad de jubilación

En Albacete, partirá desde el Altozano hasta la Subdelegación, el dos de marzo

Comisiones Obreras y U.G.T. han convocado, en toda España, una manifestación en contra de las medidas anunciadas por el Gobierno central de aumentar la edad legal de jubilación hasta los 67 años.

En Castilla-La Mancha, la manifestación ha sido convocada el dos de marzo en las cinco capitales de provincia. En Albacete, partirá, a las 20.00 horas, desde la plaza del Altozano hasta la Subdelegación del Gobierno, tal y como informaron el secretario provincial de Comisiones Obreras, **Francisco de la Rosa**, y el hasta entonces secretario provincial de UGT, **Eduardo Mayordomo**.

Según el secretario provincial de CC.OO., la edad real de jubilación en España, con una media de 63,8

años, es la más alta de la Unión Europea. Como ejemplo puso a Francia, país en el que la media de edad real de jubilación es de 59 años. "En ningún país de la Unión Europea se jubilan a menos edad que en España", manifestó.

Además, ambos sindicatos señalaron que el sistema de pensiones goza de "buena salud financiera". El Fondo de Reserva tiene más de 60.000 millones de euros e, "incluso en medio de la crisis, en 2009 la Seguridad Social cerró con un superávit de 9.000 millones de euros", señalaron.

De la Rosa señaló que "sería más fácil sacar a la luz ese euro que, de cada cuatro, va a la economía sumergida"; así como la separación de fuentes, esto es, que las pensiones no



Eduardo Mayordomo y Francisco de la Rosa.

contributivas se financien con aportaciones del Estado; y fomentar el empleo de calidad y reducir la temporalidad, como medidas para mejorar la financiación del sistema de pensiones.

Asuntos pendientes

Por su parte, Mayordomo manifestó que los sindicatos quieren "que el Gobierno cumpla", en relación a las medidas acordadas en el Pacto de Toledo que aún no se han puesto en marcha, como la integración de los tra-

bajadores agrarios y las empleadas del hogar al Régimen General de la Seguridad Social; así como rebajar, hasta los 50 años, la edad de jubilación de los trabajadores sometidos a condiciones de trabajo "penosas o peligrosas".

"El Gobierno, no sólo no cumple sino que encima quiere imponer la jubilación a los 67 años", una medida, a juicio de Mayordomo, poco realista, ya que actualmente "se está viendo cómo los jóvenes entran con mayor retardo al mundo laboral y a los mayores de 50 años se les

expulsa".

Sobre las alegaciones del Gobierno central al justificar esta medida en base al aumento de la esperanza de vida y el descenso de la natalidad, Mayordomo valoró que, en ese caso, lo que debe hacer el Ejecutivo central es incentivar la natalidad.

Así, ambos sindicatos exigen al Gobierno que "eche marcha atrás", porque "en ningún caso" tolerarán que, "un Gobierno que se llama progresista se empeñe en cargar la crisis a los más débiles, los trabajadores, que son quienes no la han causado".

El Psoe justifica la medida como una previsión de garantía de las pensiones

Si hay algo en lo que coinciden sindicatos y Gobierno es en que el Sistema Público de Pensiones goza de una buena salud financiera. Los diputados nacionales, **Manuel Pérez Castell** y **Pilar López**, manifestaron que el sistema "goza de la situación financiera más sólida de su historia", aunque justificaron su reforma como una "reflexión con tiempo" para garantizar las pensiones a largo plazo.

Así, Pérez Castell señaló que "la estadística confirma que en España se tiende a vivir cada vez más, al tiempo que la na-

talidad decrece". Según los datos, en 30 años el número de personas ma-

yores pueden triplicarse, y la natalidad caerá un 0,9%.



Manuel Pérez Castell y Pilar López.

U.G.T. nacional suspende de militancia a Eduardo Mayordomo

Los órganos estatales de U.G.T. han suspendido de militancia, de manera cautelar, al hasta entonces secretario provincial del sindicato, **Eduardo Mayordomo**, y a su antecesor, **Segundo Camacho**, por "falta muy grave", según informa, en un comunicado de prensa, la ejecutiva regional. Este tipo de separación sólo se produce "por falta muy grave y previo al trámite disciplinario interno del sindicato". Aunque no se precisa los motivos de la suspensión, señala que, a partir de ese momento, desde la Co-

misión Ejecutiva Regional de UGT se procederá a nombrar una Comisión Gestora, que dirigirá UGT en Albacete hasta la celebración de un congreso en el que se elegirá la nueva ejecutiva provincial.



La Justicia avala la oposición de la Junta a la compraventa de agua a Levante

Estipula que la cesión de agua entre Regantes del Segura y la Mancomunidad del Taibilla obvió la ley

La Sala de lo Contencioso Administrativo del Tribunal Superior de Castilla-La Mancha, TSJCM, ha estimado el recurso interpuesto por el Gobierno regional contra la resolución, de junio de 2006, de la Confederación Hidrográfica del Segura, CHS, en la que se suscribían contratos de compraventa de agua con destino a Levante.

Esta sentencia avala la postura del Gobierno de Castilla-La Mancha en contra de la suscripción de contratos de compraventa de agua entre particulares, en tanto en cuanto no se cumplan exhaustivamente todos los requisitos que la Ley exige para que se puedan producir esos contratos.

En junio de 2006, el Consejo de Gobierno de Castilla-La Mancha decidió recurrir la resolución de la CHS que aprobaba el contrato de cesión temporal

de derechos al uso privativo de aguas que, un mes antes, suscribieron diferentes comuneros individuales de zonas regables tradicionales del Segura y el presidente de la Mancomunidad de Canales del Taibilla.

El Gobierno de Castilla-La Mancha, como ha venido haciendo cada vez que se ha producido un contrato de compraventa de agua de este tipo, recurrió dicha decisión por considerar que vulneraba el ordenamiento jurídico en perjuicio de los intereses de la región en materia de agua.

La Ley exige que, para que se pueda conceder la autorización de cesión, el cedente y quien recibe el agua, han de tener inscritos registralmente su derecho al uso privativo de esa agua. Dichas inscripciones fueron requeridas por el Gobierno regional a la CHS, sin que este organismo se las faci-

lita.

Igualmente, se reclamó la certificación de las zonas regables de iniciativa pública, resultando que los regantes cedentes no forman parte de zonas regables de iniciativa pública, como exige el Real Decreto Ley 15/2005 al amparo del que se realizó la operación.

Asimismo, al faltar la inscripción provisional, ni los comuneros ni las comunidades tenían capacidad legal para celebrar los contratos de la cesión de derechos.

Interés legítimo

En esta sentencia, el Tribunal reconoce además el interés legítimo de la comunidad autónoma de Castilla-La Mancha en los contratos de cesión de derechos como el que se recurre en este caso, lo que, a juicio del Gobierno regional, tiene gran



Palacio de Justicia.

relevancia dada la reiterada negativa de la CHS de considerar a Castilla-La Mancha como parte interesada en este tipo de contratos.

Recursos pendientes

En relación con los recursos presentados por el Gobierno regional que impugnan contratos de cesión temporal de derechos al uso privativo de aguas públicas, se encuentran pendientes de sentencia los suscritos entre Regantes del Canal de las Aves, en

Aranjuez, y la Mancomunidad del Taibilla de los años 2006, 2007 y 2008.

Mediante estos contratos, los regantes del Canal de la Aves cedían a la Mancomunidad de los Canales del Taibilla el derecho al aprovechamiento de un volumen anual de entre 26 y 40 hectómetros cúbicos de agua procedente de sus recursos del río Tajo, a cambio de una compensación económica, a pagar por parte de la Mancomunidad del Taibilla, de 0,31 euros por cada metro cúbico cedido.

Barreda recuerda a Puxeu que la reforma del Estatuto de Aragón incluyó una reserva hídrica

El secretario de Estado del Agua manifestó, en una entrevista, que la reserva de 6.000 hm³ es una cifra "que daña a la vista"



Josep Puxeu.

En respuesta a las declaraciones del secretario de Estado del Agua, **Josep Puxeu**, en las que dijo que la propuesta del Gobierno de Castilla-La Mancha sobre una reserva hídrica de 6.000 hectómetros cúbicos "es una cifra que daña la vista", el presidente regional, **José María Barreda**, consideró que "lo que daña a la vista es que no sea posible en Castilla-La Mancha lo que sí ha sido posible en otras comu-

nidades autónomas", en alusión al Estatuto de Aragón, con una reserva estratégica de 6.500 hm³.

Josep Puxeu realizó una entrevista en el diario El País, en la que también manifestó su deseo de que el Estatuto de Castilla-La Mancha "no afecte al trasvase a Murcia".

Barreda, que ha hablado con el secretario de Estado sobre estas declaraciones, manifestó que no está dispuesto a aceptar



José María Barreda.

una doble vara de medir. "Nosotros tenemos un planteamiento muy claro, queremos defender que no nos falte agua ni hoy ni mañana ni pasado mañana", aseveró. Además, indicó que la región demanda agua para consumo de manera prioritaria y para

que no le falte a la agricultura, a la industria, al medio ambiente y a la naturaleza, porque "cuando se habla de agua de calidad, también se habla de agua en cantidad suficiente para que sea buena, tal como dice la Directiva Europea", señaló.

El descenso del consumo repercute en el reciclaje

La recogida de ropa y calzado registra una subida progresiva en sus cuatro meses de aplicación

La tendencia alcista que se venía registrando, los últimos años, en la recogida selectiva en la provincia, se ha roto con el descenso del reciclaje en papel/cartón, vidrio, pilas, y residuos especiales de origen doméstico.

El diputado de Medio Ambiente, **Emiliano Rodríguez**, explicó que, desde la Diputación, se cree que esta disminución va asociada al descenso de consumo derivado de la crisis económica, ya que, además, el único sector en el que sí se ha aumentado el reciclaje ha sido el de envases, "que suelen contener alimentos y productos de primera necesidad". Además, señaló que, aunque la recogida ha sido menor con respecto a 2008, sí superó, en todos los apartados, a las cantidades recogidas en 2007.

Así, en comparación con las cantidades recogidas en 2008, en vidrio ha disminuido un 3,25%; en papel/cartón, un 9,86%; en pilas, un 3%; y en residuos

especiales de origen doméstico -que incluye aceites; distinto material como chatarra; equipos electrónicos; y electrodomésticos-, un 3,73%.

En envases, la recogida ha aumentado un 6,57%.

Rodríguez recordó que la recogida de residuos especiales se realiza en 38 municipios de la provincia, y animó a que, aquellos que no disponen de un punto limpio en sus municipios, se adhieran a este programa.

Ropa usada

El diputado recordó que el programa de reco-

gida de ropa y calzado lleva cuatro meses en funcionamiento, en 14 municipios de la provincia, que cuentan con 55 contenedores. En estos cuatro meses se viene registrando un incremento sucesivo de recogida de este material. En octubre de 2009, cuando comenzó a funcionar este servicio, se recogieron 8.600 kilos; en noviembre, 14.500; en diciembre, 28.700; y en enero de 2010, 40.000.

Emiliano Rodríguez recordó que el programa de recogida de ropa y calzado, gestionado junto a la empresa **RqueR** y **Cáritas**, propicia empleo para



Emiliano Rodríguez.

personas en situación de riesgo de exclusión social, que realizan el tratamiento de las prendas; además de contribuir a que los más necesitados puedan disponer de ropa y calzado a través de la ONG.

Respecto a los robos que se están produciendo en los contenedores de ropa y calzado, el diputado señaló que se están estudiando medidas para me-

jorar su seguridad, ya que afirmó que, en algunos casos, se han visto a niños dentro de los propios contenedores.

El diputado agradeció la colaboración ciudadana por implicarse en la separación en origen y en el depósito de residuos en los contenedores oportunos, e insistió en el beneficio que ello supone para el medio ambiente.

Datos de la recogida de residuos

	2009	2008	Diferencia	Kilos / habitante y año	Habitantes / contenedor
Vidrio	4.880.600 kg	5.039.280 kg	-3'25%	12,9 kg	271
Papel-Cartón	7.264.426 kg	7.980.426 kg	-9'86%	16,62 kg	363
Envases	3.900.411 kg	3.660.411 kg	+6'57%	9,14 kg	421
Pilas	23.360 kg	24.080 kg	-3%	-	-
Res. especiales	194.202 l/kg/u	201.447 l/kg/u	-3'73%	-	-

Fuente: Diputación Provincial. Elaboración propia.

Campollano contará con un punto limpio para todos los polígonos de la ciudad

El Ayuntamiento ha cedido una parcela municipal de casi 9.500 metros cuadrados

El polígono Campollano contará con un punto limpio gracias a la cesión, por parte del Ayuntamiento de Albacete, de una parcela municipal. El acuerdo fue suscrito por la alcaldesa de Albacete, **Carmen Oliver**; y el presidente de la Asociación de Empresarios de Campollano, **José Eduardo López Espejo**.

La parcela tiene una

superficie de 9.471 metros cuadrados y, según los plazos previstos, podría comenzar a funcionar en dos años.

Adeca va a invertir en este punto limpio 800.000 euros, y de él se beneficiarán no sólo las empresas de Campollano, sino que la intención es que lo hagan las del resto de polígonos industriales de la ciudad y de los municipios más

cercanos a Albacete.

Aula medioambiental

Como explicó López Espejo, la intención de Adeca es que, en esta parcela, se instale un aula medioambiental para asesorar a los empresarios sobre las políticas de reciclaje.

La alcaldesa de Albacete resaltó el compromiso "continuado" del



José Eduardo López Espejo y Carmen Oliver, durante la firma.

Ayuntamiento con los parques empresariales de la ciudad y, como ejemplo, recordó que se está trabajando en la conexión entre Campollano y Romica; en la segunda fase de ajardinamiento de la Avenida

Gregorio Arcos; la comercialización de 60 naves industriales, etc., "ejemplos, todos estos, de la colaboración interadministrativa y del compromiso con Albacete y sus emprendedores".

El Ministerio y la Junta construirán 50 viviendas universitarias en Albacete

Las obras que se están desarrollando en el campus incrementarán su superficie un 11%, hasta los 12.000 m²

El Ministerio de Vivienda y la Junta de Comunidades construirán 50 viviendas universitarias en el campus de Albacete y otras 53 en el de Cuenca. El terreno de construcción de viviendas será cedido por los respectivos ayuntamientos, mientras que la financiación corresponde, en un 85% al Gobierno de Castilla-La Mancha, y en un 15% al Ministerio de Vivienda. Su construcción y gestión corresponderá a la Universidad de Castilla-La Mancha.

Las 50 viviendas, que serán de alquiler para los estudiantes universitarios, y de carácter rotativo, se ubicarán entre El Corte Inglés y el campus de Albacete, y suponen una inversión de 4,4 millones de euros.

El compromiso de construcción de estas 103 viviendas se materializó con la firma de un convenio entre la ministra de Vivienda, **Beatriz Corredor**; el presidente de Castilla-La Mancha, **José María Barreda**; la alcaldesa de Albacete, **Carmen Oliver**; el alcalde de Cuenca, **Francisco Ja-**

vier Pulido; y el rector de la UCLM, **Ernesto Martínez Ataz**, que estuvieron acompañados por el delegado del Gobierno, **Máximo Díaz Cano**; y el consejero de Ordenación del Territorio y Vivienda, **Julián Sánchez Pingarrón**.

Un día antes de la firma de este convenio, el rector de la Universidad regional informó, junto al vicerrector del campus, **Antonio Roncero**, y el vicerrector de coordinación y comunicación, **Francisco Alía**, sobre el balance de matriculación de este curso, la adaptación de las nuevas titulaciones y las infraestructuras en el campus de Albacete.

Los alumnos de nuevo ingreso en el campus de Albacete han aumentado un 7% respecto al curso anterior, con 1.682 matriculados de primer y segundo ciclo, grado y máster; frente a los 1.571 del curso anterior. En total, son 7.788 los alumnos que cursan sus estudios en el campus de Albacete. La Universidad regional cuenta, entre todos sus campus, con 29.957



El presidente Barreda, con la ministra y el rector, junto a alcaldes y delegados.

alumnos.

Las titulaciones en las que más han incrementado las matriculaciones con respecto al curso anterior han sido Administración y Dirección de Empresas, con un aumento del 24,55%; Economía, con un 13,64%; Derecho, con un 12,28%; y Medicina, con un incremento del 10,42%.

En cuanto a los másteres oficiales implantados este curso, Albacete imparte 13 de los 26 impartidos en el conjunto de la UCLM, con 289 alumnos de los 531 matriculados en el conjunto de la Universidad.

Sobre el nuevo Espacio Europeo de Educación Superior, que será de obligado cumplimiento para el conjunto de las universidades españolas el próximo curso, **Martínez Ataz** explicó que, en Albacete, ya se están impartiendo seis titulaciones adaptadas a este nuevo marco, con los grados de **Enfermería; Administración y Dirección de Empresas; Economía; Maes-**

tro en Educación Infantil; Maestro en Educación Primaria; y Relaciones Laborales y Desarrollo de Recursos Humanos.

Farmacia

En cuanto a la nueva titulación de grado en Farmacia, que se encuentra pendiente de verificación, ofertará 60 plazas. En estos momentos, la UCLM está gestionando la captación de recursos humanos.

El rector también informó sobre las obras que se están desarrollando en el campus de Albacete, que supondrán nuevas infraestructuras con un incremento de la superficie actual de un 11%, hasta llegar a los 12.000 metros cuadrados; y una inversión superior a los 14,8 millones de euros.

Ya están finalizadas las obras de reforma del Aula Magna de la Facultad de Medicina; la remodelación del Aula Magna de la de Derecho; y la reforma de la Facultad de Ciencias Eco-

nómicas y Empresariales. También ha finalizado la construcción del Instituto de Investigación del Jardín Botánico.

Antes de que concluya este curso, está prevista la finalización del nuevo edificio polivalente, frente a la Agrupación Politécnica Superior, que albergará dependencias para uso docente, servicios generales y otros usos. También concluirá el gimnasio de la Escuela de Magisterio y la ampliación de la Facultad de Medicina y de la Politécnica.

A estas obras hay que sumar, "en un futuro cercano", la construcción de la Facultad de Farmacia, que se situará detrás de la de Medicina, así como de las viviendas universitarias.

Martínez Ataz informó también de la iniciativa del Parque Científico Tecnológico de construir una bioincubadora de empresas, que se ubicará junto a la Facultad de Medicina.

Alumnado del campus de Albacete

Datos generales

- **Total:** 7.788.
- **Nuevas matriculaciones:** 1.682. Aumento del 7% respecto al curso anterior.
- **Matrículas en másteres oficiales:** 289.
- **Alumnos matriculados en el conjunto de la UCLM:** 29.957.

Titulaciones con mayor incremento de matriculaciones

- **Administración y Dirección de Empresas:** 24,55%.
- **Economía:** 13,64%.
- **Derecho:** 12,28%.
- **Medicina:** 10,42%.



Antonio Roncero, Ernesto Martínez Ataz y Francisco Alía.

Los bomberos del SEPEI actuaron en 107 incendios más que en 2008

La mayor causa siguen siendo los intencionados, seguidos por los del uso inadecuado del fuego

El Servicio Especial de Prevención y Extinción de Incendios, SEPEI, de la provincia de Albacete actuó, en 2009, en 777 incendios, 107 más que en año anterior. Lo más grave, a juicio del presidente de la Diputación Provincial, **Pedro Antonio Ruiz Santos**, es que la mayoría de estos incendios fueron intencionados -115-, seguidos por los que se generan por un uso inadecuado del fuego, con 70. "Es preciso advertir a los ciudadanos de las terribles consecuencias que una acción irresponsable pueda tener", señaló.

El presidente de la Diputación estuvo acompañado por la diputada del SEPEI, **María José Moreno**, y el

jefe del servicio, **Antonio Peinado**, en la presentación del balance de 2009 del SEPEI que, como explicó, actúa en la provincia de Albacete salvo en su capital, y atiende a una población de 231.175 habitantes en una superficie de más de 15.187 kilómetros cuadrados. El SEPEI también actúa en 22 municipios de Cuenca -con una superficie de 2.049 kilómetros cuadrados y una población de 43.808 habitantes-, y seguirá haciéndolo "mientras que el consorcio municipal de esa provincia no ubique un parque de bomberos intermedio entre los de Tarancón y Motilla del Palancar", señaló Ruiz Santos.

Según su tipología, la

mayoría de los incendios se produjeron sobre vegetación -sobre todo matorral- y, según la época del año, el mes en el que más se registraron fue en julio, mientras que el de menor actividad se produjo en marzo.

En los incendios se produjeron cuatro víctimas mortales y 18 heridos, la mayoría, en incendios de viviendas, con dos muertos y 14 heridos.

En cuanto al total de intervenciones, se actuó en 1.929, entre incendios, servicios especiales, retenes preventivos, actividades divulgativas y falsas alarmas.

Quema de contenedores

Hellín fue uno de los municipios que mayor número de incendios registró, con 237, debido, entre otras causas, a que algunos fines de semana se registraron incidentes sobre quema de contenedores, según informó Peinado.

Ruiz Santos explicó que los bomberos, además de la extinción de incendios y el salvamento de personas, animales o bienes, realizan

servicios muy variados que se catalogan como servicios especiales. Entre estos, está el despeje de viales, operaciones de rescate, saneado en construcciones, apertura de puertas, achique de agua y desatasque de tuberías, y control de inflamables. También actúan en las situaciones de emergencia tales como las meteorológicas. Entre las más importantes, se registraron dos temporales de viento, en enero y en marzo; las inundaciones de Las Pedroñeras, en agosto; y el temporal de nieve a mediados de diciembre.

Prevención

En cuanto a la labor realizada por la sección de Prevención, en 2009, emitió 392 informes sobre prevención de incendios en edificios. Igualmente, se supervisaron los planes de

autoprotección establecidos en hospitales, residencias de mayores y establecimientos industriales. Los 172 retenes preventivos realizados fueron, esencialmente, con motivo de fiestas, romerías y pruebas deportivas.

Además de participar en los cursos programados por la Escuela de Protección Ciudadana de Castilla-La Mancha para bomberos, se impartieron 16 cursos sobre incendios y situaciones de emergencia destinados a diferentes colectivos.

Más personal

Ruiz Santos señaló que, además de incrementar los medios materiales, también se aumentó el personal, con la creación de 20 nuevas plazas. Con ellas, la plantilla del SEPEI cuenta con 214 plazas, de las que 209 corresponden a bomberos de todas las categorías.

Intervenciones realizadas

	2008	2009
Incendios	670	777
Servicios especiales	610	619
Retenes preventivos	179	172
Actividades divulgativas	75	84
Falsas alarmas	219	277
Total	1.753	1.929

Intervenciones realizadas por parques

Base de la primera salida	Incendios	Servicios Especiales	Operaciones Preventivas	Totales
Alcaraz	40	88	42	170
Almansa	101	106	93	300
Casas Ibáñez	69	52	68	189
Central	0	3	7	10
Hellín	237	135	132	504
Molinicos	33	69	26	128
Villarrobledo	215	124	137	476
Voluntariado La Roda	82	42	28	152
Total	777	619	533	1929

Fuente: Diputación Provincial de Albacete - Elaboración propia



María José Moreno, Pedro Antonio Ruiz Santos y Antonio Peinado

Tipología de los incendios

- Vegetación: 313.
- Basuras: 136.
- Viviendas: 81.
- Vehículos: 70.
- Instalaciones industriales: 31.
- Actividades agrícolas y ganaderas: 31.
- Establecimientos públicos: 16.
- Edificios deshabitados: 9.

Causas más comunes de los incendios

- Intencionados: 115.
- Uso de fuego: 70.
- Vertederos de basura: 35.
- Instalaciones eléctricas: 32.
- Averías mecánicas: 30.
- Chimeneas: 23.
- Cocinas- electrodomésticos: 20.
- Chispas de maquinaria: 11.

La Fundación Baile de Civilizaciones premia al investigador Juan Verde

Por su concienciación sobre el cambio climático y la necesidad de emprender acciones sostenibles

La Fundación Baile de Civilizaciones, presidida por el diputado nacional y ex alcalde de Albacete, **Manuel Pérez Castell**, ha otorgado el premio “**Cultura, Planeta y Océanos Sostenibles**” a **Juan Verde**, por la difusión y la sensibilización de la sociedad sobre el cambio climático y sobre la necesidad de emprender acciones sostenibles con el medio ambiente.

Manuel Pérez Castell señaló, durante el acto, la “impecable trayectoria” del premiado, que ejerce como secretario de Estado adjunto

para las relaciones comerciales de Estados Unidos y Europa del Departamento de Comercio de la Administración **Obama**; y que ostenta el cargo de presidente honorífico y fundador de “**The Climate Project Spain**”, rama española del Proyecto Cambio Climático de **Al Gore**.

Pérez Castell recordó que, entre los principios de la Fundación Baile de Civilizaciones, se encuentran la defensa del medio ambiente y la sostenibilidad.

Verde dedicó sus primeras palabras de agradeci-

miento a todos los asistentes, más de un centenar, y, especialmente, a su madre, que lo acompañó.

El galardonado manifestó que la humanidad se encuentra ante tres grandes crisis: la económica, la de seguridad, y la ecológica. “Al igual que son grandes retos que nos afrontan, grandes deben ser las acciones que se han de emprender para lograr una salida adecuada”, señaló. Para ello explicó que es necesaria “una verdadera revolución verde”, e hizo un llamamiento global a la responsabilidad y a la cordura.



Juan Verde y Manuel Pérez Castell.

La nieve y el frío condicionaron el comienzo del Carnaval

En Albacete, se tuvo que suspender el desfile

La nieve y las bajas temperaturas obligaron al Ayuntamiento de Albacete a suspender el desfile organizado el Sábado de Carnaval. Aunque en el momento en que estaba previsto que comenzara ya no nevaba, el Ayuntamiento ya había decidido suspenderlo, si bien muchos de los vecinos que acudieron al punto de encuentro hicieron su particular desfile improvisado.

Lo que sí se desarrolló con normalidad fue el pregón de Carnaval, el día de antes, pronunciado por el dibujante y poeta **Valeriano Belmonte**, que aprove-

chó la ocasión para lucir un disfraz de Don Quijote. El acto tuvo lugar en un abarrotado Auditorio Municipal, donde, además, se procedió a la XII Muestra de Chirigotas. La bienvenida al Carnaval estuvo presidida por la alcaldesa de Albacete, **Carmen Oliver**.

La misma alcaldesa, además, fue pregonera del Carnaval de Hellín, el Sábado de Carnaval. Acompañada por el alcalde de la localidad, **Diego García Caro**; la concejala de Festejos, **Pilar Roche**; y el presidente de la Asociación de Peñas Tamborileras, **Rafael Ro-**

che, impusieron a Carmen Oliver la emblemática túnica y el tambor, característicos de la Semana Santa hellinera.

En otros municipios de la provincia, la nieve y el frío no aguó el desfile tradicional de disfraces. Tal fue el caso de Villarrobledo y Tarazona, donde, a pesar de las bajas temperaturas, sus ciudadanos pudieron lucir sus disfraces por las calles de estos municipios. En el caso de Almansa, el Ayuntamiento decidió organizar el desfile en el polideportivo municipal; y en La Roda, se suspendió para aplazarlo al día siguiente, el Domingo de Carnaval.



Carmen Oliver y Diego García Caro.



Carmen Oliver y Valeriano Belmonte.

Lonja Agropecuaria La Mancha-Albacete

Semana 07 Cotizaciones 18-Febrero-2010 Precios indicativos

OVINO MANCHEGO:	Euros/Kg.	Diferencia
Hasta 10,1 Kg.	3,34-3,40	=
Corderos de 10,5 a 15 Kg.	3,01-3,07	=
Corderos de 15,1 a 19 Kg.	2,50-2,56	=
Corderos de 19,1 a 23 Kg.	2,41-2,47	=
Corderos de 23,1 a 25,4 Kg.	2,38-2,44	=
Corderos de 25,5 a 28 Kg.	2,32-2,38	=
Corderos de 28,1 a 34 Kg.	2,20-2,26	=
Corderos de más de 34 Kg.	1,90-1,96	=
OVEJA:		
Extra	s/c	
Primera		
Segunda		
	Precio/Tm.	
Lana entrefina corriente.....		
Leche: (Con ordeño mecánico y tanque de frío)	Precio/Tm.	
Por grasa (+/- bonificaciones)		
Leche de oveja con D.O.	8,59-8,89	=
Restos leche de oveja	6,87-7,11	=
Leche de cabra	6,47-6,77	=
Por extracto seco útil (E.S.U.=grasa+proteína) Ptas/Ud		
CEREALES:	Precio/Tm.	
Cebadas para cervecería (Maltería)	s/c	
Cebadas-pienso de más de 62 Kg./hl.	109,00-115,00	-2
Cebadas-pienso de menos de 62 Kg./hl.	103,00-109,00	-2
Trigos duros:		
De fuerza	156,00-162,00	-2
De media fuerza	143,00-149,00	-1
Extensibles:		
Panificables	136,00-142,00	-1
Chamorro	179,00-185,00	=
Forrajeros	128,00-134,00	-1
Avena - Rubia/Blanca	120,00-117,00	-1/=
Centeno	111,00-117,00	-1
Triticales	113,00-119,00	-1
Maiz secadero	142,00	-1
LEGUMINOSAS Y OLEAGINOSAS:	Precio/Tm.	
Yeros (20% máximo impurezas)	194,00-200,00	=
Veza grano (10% máximo impurezas)	285,00-291,00	=
Guisantes	168,00-174,00	=
Alfalfa rama campo 1ª	150,00	=
Alfalfa rama campo 2ª	138,00	=
PORCINO:	Precio/Tm.	
Selecto	1,34	+0,04
Normal	1,31	+0,04
Graso	1,28	+0,04
Cerdas desvieje	0,62	+0,02
Lechón de 20 Kg. (euros unidad)	54,00	+2
CONEJOS:	Precio/Tm.	
Conejo joven de 1,8 a 2,2 Kg.	1,58-1,64	=
VINOS	Euros/Hgdo.	Diferencia
Blancos de fermentación tradicional	s/c	
Blancos de fermentación controlada	s/c	
Blancos Monovarietal Macabeo	s/c	
Rosados de fermentación tradicional	s/c	
Rosados de fermentación controlada	s/c	
Tintos Monovarietal Cencibel	s/c	
Monovarietal Merlot	s/c	
Monovarietal Cabernet	s/c	
Tintos Monovarietal Shyrach	s/c	
Monovarietal Monastrel	s/c	
Monovarietal Gamacha	s/c	
Tinto:		
Directo	s/c	
Doble pasta	s/c	
MOSTO AZUFRAO BLANCO	s/c	
MOSTO AZUFRAO TINTO	s/c	

807 42 99 46 CONTESTADOR AUTOMÁTICO
Cotizaciones - Precios por sectores y productos -
Comentarios y previsiones del mercado
(Coste máx.: 1.09 €/min, red fija - 1.50 €/min, red móvil)
STA Apdo. 3439 - 02080 Madrid

PATROCINADA POR:
CAJA RURAL
DE ALBACETE

Nueva Escuela Infantil, en Tobarra

José María Barreda presidió el acto de presentación del libro y del cartel de la Semana Santa de la localidad

Tobarra contará con una nueva Escuela Infantil financiada por el Gobierno de Castilla-La Mancha, según se comprometió el presidente regional, **José María Barreda**, ante la petición del alcalde de la localidad, **Manuel Valcárcel**, “para dar respuesta al crecimiento demográfico que está experimentando el municipio”.

José María Barreda realizó este compromiso durante la presentación del libro y del cartel anunciador de la Semana Santa de Tobarra, acto al que asistieron más de 3.000 personas. Ante la gran asistencia, el presidente regional señaló su orgullo “por cómo se implican, participan y viven con intensidad la Semana Santa” los tobarreños.

El acto dio comienzo con la puesta en escena de un fragmento de la obra de teatro “**El Juicio de Jesús en Jerusalén**”, interpretado por la **Asociación del Prendimiento y la Ossana**, de la

localidad de **Albatana**; y continuó con la actuación de la **Unión Musical Santa Cecilia de Tobarra**.

El pregonero de la Semana Santa de Tobarra, **Francisco Martínez**, realizó un recorrido por sus recuerdos y las sensaciones que le producen esta celebración, del mismo modo que **Eduardo Ladrón de Guevara**, guionista de la serie “**Cuéntame**” e hijo de un tobarreño, recordó cómo su padre, desde que él tiene memoria, cada año volvía a su localidad de nacimiento para participar en la Semana Santa.

Por último, intervino el presidente de la Asociación de Cofradías de la Semana Santa de Tobarra, **Juan Enrique Morcillo**, que ensalzó la contribución de todos los tobarreños para que la Semana Santa, que está declarada como Fiesta de Interés Turístico Nacional, “se supera cada año a sí misma”.



José María Barreda, en un momento de la presentación de la Semana Santa de Tobarra.

El presidente regional anima a las cooperativas a la búsqueda de nuevos mercados

El presidente regional, **José María Barreda**, manifestó, en una visita a la cooperativa Nuestra Señora de la Encarnación, ubicada en Tobarra, que el sector debe salir a la búsqueda de nuevos mercados, como lo hace ya la cooperativa tobarreña en territorio africano.

“Se está produciendo vino en muchos lugares del mundo donde hasta hace poco no sabían qué era una viña”, indicó el presidente, que alentó a los viticultores a seguir esforzándose en este ám-

bito pues “el buen vino no se vende solo, sino que necesita un esfuerzo en internacionalización y comercialización”.

La cooperativa Nuestra Señora de la Encarna-

ción tiene 350 socios, y la calidad de sus vinos, como **Señorío de Tobarra** y **Ribera Alta del Mundo**, está avalada por el **Consejo Regulador de Jumilla**.



José María Barreda brinda con miembros de la cooperativa.

Daniel Ballesteros, nuevo alcalde de Chinchilla

Al ser el Psoe el partido más votado, se impuso al candidato del Pp

Daniel Ballesteros ha sido elegido alcalde de Chinchilla de Montearagón, en sustitución de **Vicente Martínez**, que renunció a su cargo alegando “motivos personales”.

En el Pleno extraordinario celebrado para elegir al nuevo alcalde, se presentaron tres candidatos, los tres portavoces de los grupos municipales que tienen re-

presentación en el Ayuntamiento: Ballesteros, por el Psoe, que obtuvo cinco votos; **Pedro Luis Medina**, del Pp, que obtuvo otros cinco; y **Antonio Cola**, de Izquierda Unida, que obtuvo un voto. Al haber sido el Psoe el partido más votado en las elecciones municipales, salió, finalmente, Ballesteros.

Cuando sólo quedan

quince meses para que se celebren las próximas elecciones, el nuevo alcalde aseguró que continuará con el trabajo de su antecesor en el cargo para “sacar a Chinchilla de la crisis en la que se encuentra”, y pidió la colaboración de Pp e Iu para lograrlo. “Aprecio a Vicente Martínez por su gran trabajo de más de 19 años” como concejal y alcalde.



Daniel Ballesteros.

“Mantengo toda mi ilusión en sacar adelante todos los proyectos, los que se encuentran en desarrollo y los que vendrán”, aseguró.

Tanto Pedro Luis Moli-

na como Antonia Cola manifestaron su disposición y la de sus partidos para trabajar unidos; “es bueno estar todos juntos”, señaló Molina.



Albacete Balompié - Temporada 09/10

Liga Adelante 2ª División - Jornada 24

Fútbol bajo mínimos

Los de Julián Rubio, en un pésimo partido, tropezaron en casa ante el colista Castellón y agravan su crisis de resultados, 1-1

Albacete: Cabrero, Blanco, Alberto, Tarantino, López Ramos, Sales, Miguel Núñez (Guille Roldán, m.57), Verza, Hidalgo (Pereira, m.69), Belencoso y Stuani (Salva, m.57).

Castellón: Lledó, Pedro, Zamora, Xisco Campos, Diego Reyes (Gari Uranga, m. 23), Mantecón (Nico Medina, m.82), Páez (David Silva, m.57), Mario Ortiz, Rafita, Palanca, Ulloa.

Árbitro: Melero López. Mostró cartulinas

amarillas a los locales **Stuani, López Ramos y Verza**, y a los visitantes **Mantecón y Rafita**.

El **Albacete Balompié** sigue sin saber lo que es ganar en 2010. Siete partidos oficiales, con cinco empates y dos victorias, dejan al equipo al borde del precipicio. Y lo que es peor, el crédito de los manchegos, avalado por el buen fútbol desplegado ante equipos potentes de la categoría, ha caído en picado por la derrota en **Irún** y las

timoso empate ante el colista **Castellón**, que bien pudo llevarse la victoria del **Carlos Belmonte**.

Las repetidas bajas en defensa, por lesión o sanción, hicieron que **Rubio** arriesgara sobremanera en la confección del once. **López Ramos** como lateral izquierdo desaprovechó una nueva oportunidad, y **Blanco**, sorprendente titular en la derecha, evidenció porqué se le ha buscado una salida en el mercado de invierno. Pero el problema no fue la defensa -el **Castellón** apenas inquietó en ataque- sino el centro del campo albaceteño. **Verza** mostró su versión más apática y no ayudó a un trabajador. **Sales** y **Núñez** dieron el nivel, pero arriba, **Stuani**, que sigue negado de cara al gol, y **Belencoso**, cuyo voluntarismo no suple su falta de calidad, no colaboraron en la causa común.

Con estos mimbres, el partido transcurrió sin pena ni gloria. El campo helado y los pocos espectadores -apenas dos mil aficionados-, más helados todavía con el "espectáculo" ofrecido. El **Castellón**, que tras el descenso, pensó que in-



Núñez.

cluso podía ganar, a la vista el juego del rival, adelantó líneas. **Ulloa** falló a bocajarro lo que hubiera supuesto el primer tanto visitante. El drama se mascó en la grada cuando **Nico Medina** sí acertó con la portería manchega, en el minuto 87, ante la inoperancia de la defensa

manchega. El desastre total lo evitó **Salva**, que fue más listo que la zaga y portero castellonense un minuto después, y puso el uno a uno en el electrónico, cuando los gritos de los aficionados ya empezaban a arreciar contra los blancos.

Román Escudero

Así va la liga

SEGUNDA DIVISIÓN

Resultados

Rayo	0-3	Girona
Cartagena	1-0	Real Unión
Albacete	1-1	Castellón
Recreativo	1-1	Real Betis
Hércules	4-2	Villarreal B
Córdoba	1-0	Cádiz
Levante	1-0	Celta
Salamanca	0-1	Elche
Numancia	3-1	Las Palmas
Huesca	1-0	R. Murcia
R. Sociedad	1-0	Gimnástico

Próximos jornada

Real Unión	-	Rayo
Castellón	-	Cartagena
Betis	-	Albacete
Villarreal B	-	Recreativo
Cádiz	-	Hércules
Celta	-	Córdoba
Elche	-	Levante
Las Palmas	-	Salamanca
R. Murcia	-	Numancia
Gimnástico	-	Huesca
Girona	-	R. Sociedad

	J.	EN CASA			FUERA			GOLES		Pts.
		G.	E.	P.	G.	E.	P.	F.	C.	
1.- Hércules	24	11	1	1	2	7	2	38	19	47
2.- R. Sociedad	24	9	3	1	4	5	2	36	21	47
3.- Cartagena	24	7	3	2	5	4	3	35	22	43
4.- Levante	24	8	4	1	2	5	4	30	23	39
5.- Numancia	24	6	5	2	5	1	5	33	28	39
6.- Villarreal B	24	6	4	1	4	2	7	35	33	36
7.- Betis	24	6	5	0	3	3	7	32	25	35
8.- Gimnástico	24	4	3	5	6	2	4	25	26	35
9.- Elche	24	4	4	3	5	3	5	35	35	34
10.- Córdoba	24	6	5	2	1	6	4	20	25	32
11.- Rayo	24	4	5	3	3	5	4	36	32	31
12.- Salamanca	24	4	4	5	3	5	3	27	30	30
13.- Huesca	24	5	6	2	1	5	5	19	20	29
14.- Recreativo	24	5	5	3	2	3	6	20	22	29
15.- Las Palmas	24	3	6	2	3	4	6	25	27	28
16.- Albacete	24	3	5	4	3	4	5	33	39	27
17.- Celta	24	2	5	4	3	6	4	20	25	26
18.- Girona	24	4	2	6	2	6	4	32	38	26
19.- Cádiz	24	3	4	4	2	5	6	24	37	24
20.- R. Murcia	24	2	6	4	2	5	5	28	32	23
21.- Real Unión	24	4	4	3	1	2	10	19	29	21
22.- Castellón	24	3	3	5	1	4	8	22	36	19

Próximos rivales

Viaje a Sevilla y visita del Villarreal B

Difícil salida para el **Alba** en su visita al **Ruiz de Lopera**. El **Betis** de **Víctor Fernández** busca desesperadamente plaza de

ascenso y no puede conceder puntos en su estadio.

El **Villarreal B**, el mejor filial en la categoría en los últimos años, visitará

por primera vez el **Carlos Belmonte**. El **Albacete**, cada vez más necesitado, deberá doblegar al "mini submarino".



Belencoso.

La Catedral de Albacete, a punto para Semana Santa

La imagen del cartel de la Semana de Pasión es la de Nuestro Padre Jesús en la Oración del Huerto

La Catedral de Albacete volverá a abrir sus puertas, tras su remodelación, en Semana Santa. Las obras de la Catedral

comenzaron en octubre de 2007, para iniciar un proyecto de restauración de las bóvedas, la instalación de un nuevo siste-



Ciriaco Benavente, Vidal Villaescusa, Carmen Oliver y José Valtueña.

ma de calefacción, y la rehabilitación de las capillas.

El obispo de Albacete, **Ciriaco Benavente**, explicó que, no obstante, la Catedral abrirá con algunos arreglos pendientes, como la restauración de la fachada, que podrá realizarse sin ser necesario interrumpir la actividad eclesial.

Ciriaco Benavente hizo estas declaraciones en la presentación del cartel de la Semana Santa de Albacete, que, por primera vez, es el resultado

de un concurso convocado, por la Junta de Cofradías. El cartel elegido responde a una imagen de de Nuestro Padre Jesús en la Oración del Huerto, elaborado por el fotógrafo **Jesús Espada** y por el diseñador gráfico **Miguel Ángel Romo**.

El acto de presentación del cartel estuvo presidido, además de por el obispo, por la alcaldesa de Albacete, **Carmen Oliver**; el presidente de la Junta de Cofradías, **José Valtueña**; y el presidente de la Cofradía de la Oración en el Huerto, **Vidal Villaescusa**.

la Soledad.

La de **Viernes Santo** se realizará por la mañana, en un recorrido que pasará por la residencia de mayores "Vitalparque" y la residencia geriátrica del paseo de La Cuba, con el fin de que los residentes no tengan que desplazarse para ver una procesión. Organizada por la **Cofradía de La Dolorosa**, llevará la imagen de **Nuestro Padre Jesús en su Caída**.



La Catedral, en obras.

Desde Villarrobledo

Vuelve la nieve, y otros

Francisco Tomás. En la pasada semana la nieve volvió a buena parte de La Mancha y entre ella al término de Villarrobledo, llegando a casi un día completo cayendo nieve, pero que debido "a la blandura no llego a cuajar". Y a todo ello hay que añadirle el intensísimo frío que ha reinado también en esos días. Lo que ha motivado que muchísimas personas no salieran ni a la puerta de la calle, con el consiguiente parón general, que si su mayor fuerza lo tuvo en

los primeros días de la semana, el frío si que ha sido causa de otros problemas, más pequeños, pero más abundantes.

Mientras tanto el mundo de la agricultura si que se encuentra cada día más desanimado entre unas cosas y otras, y eso que Villarrobledo depende mucho de ellos, pues no en vano los problemas de las pocas grandes empresas que existen en la ciudad, también afectan al futuro de los trabajadores.

El ambiente festivo si

que ha sido palpable, sin tener miedo a las bajísimas temperaturas sufridas, aunque en esos días señalados, lo que se hace, en el exterior, si que ha tenido que ser realizado más rápidos y con menos público en la calle y muchos constipados, haciendo bueno aquello de que "palos a gusto no duelen".

En resumidas cuentas, días especiales, que se han vivido en Villarrobledo y que es de esperar que la climatología y demás asuntos vuelvan a la normalidad.

Novedades

La Semana Santa de Albacete realizará dos nuevas procesiones, en Jueves Santo y Viernes Santo. La de **Jueves Santo**, será por la tarde, y desfilará la imagen del **Santísimo Cristo de la Expiración** acompañado por **Nuestra Señora de**

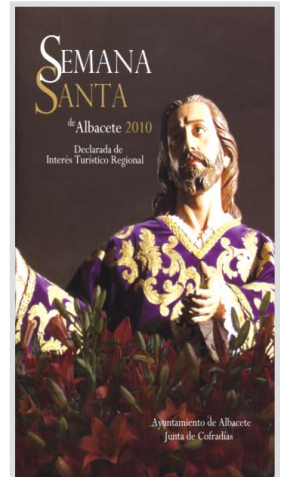

RESTAURANTE - EL CALLEJÓN



El más típico ambiente
Alta gastronomía,
calidad y servicio

Guzmán el Bueno
Tel. 967 21 11 38. ALBACETE

**Terremoto en Haití.
Necesitamos tu ayuda.**

902 22 22 92
www.cruzroja.es



Los de Albacete en Madrid

Clara Sánchez destaca sus raíces albaceteñas y presume de que sus estancias de niña y joven en nuestra provincia le marcaron de manera muy positiva

La ganadora del último Premio Nadal, que nació en Guadalajara, donde trasladaron a su padre que era ferroviario, presenta el tres de marzo la obra

Enamorada del "humor surrealista, socarrón e inteligente" tan típico de Albacete, siempre aprovecha sus visitas a la ciudad para pasearla

"Los de Albacete es que sois muy especiales, para bien. O, mejor dicho, rectifico: los albaceteños y los que tenemos raíces



Clara Sánchez.

de allí somos muy especiales". Son los piropos de una de las grandes escritoras actuales, **Clara Sánchez**, hacia la tierra de la que es oriunda y en la que pasó mucho tiempo durante su niñez e infancia en los años 60 y 70, la que considera época más feliz de su vida. La ganadora del **Premio Nadal** en 2010 con '**Lo que esconde tu nombre**', nació en **Guadalajara** por traslado de su padre, **José Sánchez**, que ejercía la profesión de ferroviario.

Precisamente la serie de actos públicos y presentaciones de esta novela por toda **España** la tiene de gira en gira y de acto en acto, "*como la cara oculta pero obligada de estos galardones*", según declaró en su conversación con **Crónica** en **Madrid**, ciudad en la que reside desde hace lustros. Aunque de inmediato añade que estos actos obligados por la editorial Destino son muy interesantes porque le encanta "*el contacto con la gente, con los lectores*" y desmitifican el aura que rodea a los literatos, a los que considera como "*personas normales y corrientes*".

Aunque al repasar su agotador calendario, preparado por la citada editora para la promoción de '**Lo que esconde tu nombre**', y que se suma al suyo particular, destaca que de todos los que aún tiene por celebrar, el que más le atrae es el del próximo tres de marzo en la **Biblioteca del Centro Cultural José Saramago de Albacete**, a las ocho de la tarde: "*como siempre, ir a Albacete es*

Castilla-La Mancha contará en 2011 con su Museo Internacional de la Guitarra, con sede en Casasimarro

Ideado e impulsado por el musicólogo y ensayista Luis Leal, nacido en esa localidad conquense y muy vinculado a Albacete, donde quiere presentarlo

El instrumento cumbre de la música española y la gran aportación de nuestro país a este arte, la guitarra, va a contar a partir del año próximo con su museo en **Castilla-La Mancha**. Será instalado en **Casasimarro (Cuenca)**, no sólo la localidad regional con mayor tradición histórica de luthiers, sino una de las más conocidas en el mundo por esta causa. Y el impulsor e ideólogo del mismo es una de las autoridades internacionales de este instrumento, el intelectual **Luis Leal Pinar**, oriundo de este pueblo conquense limítrofe con **Albacete** y muy vinculado a nuestra capital.

Es más, tras su inauguración oficial, que se espera en los primeros meses de 2011 -si se cumple el calendario previsto inicialmente-, habrá una sección itinerante que se mos-



Luis Leal.

trará por toda **Castilla-La Mancha y Albacete** -donde también quiere que se haga la presentación oficial a nivel de la región- "*por méritos y derecho propio será la primera ciudad que la disfrute*", en palabras de **Luis Leal**.

A las que añade su confianza en que algunos de los grandes concertistas de guitarra, tanto clásicos como flamencos, tanto españoles como extranjeros que son amigos suyos como **David Russell** o **Paco de Lucía** -que le ha prorrogado algunos de sus libros-, por citar a uno de los más famosos de cada especialidad, acudan a dar un concierto con tal motivo y también a posteriores recitales.

No en balde, este musicólogo, historiador y ensayista, con más de 20 libros publicados y miles de conferencias califica a **Albacete** -

Emilio Martínez Espada

lo más grande para mí y desde que sé la fecha con exactitud deseo que se pasen los días lo antes posible”.

Porque esta polifacética intelectual -un término que no le agrada-, licenciada en **Filología Hispánica** por la **Universidad Complutense de Madrid**, profesora y experta en cine -al igual que con otro paisano con el que salió en innumerables ocasiones en el ya desaparecido programa de **José Luis Garcí** sobre el séptimo arte que presentaba, **Antonio Martínez Sarrión**, por el que profesa una gran admiración: “*ése sí que es un intelectual y un extraordinario embajador de la tierra*”- aprovecha sus regresos a **Albacete** para rememorar su infancia y recorrer los lugares donde vivió.

Entre ellos el domicilio de su familia en las cercanías de la **Feria**, “*que no podía ser mejor porque la Feria sí que nos marcó positivamente a todos los de mi generación y creo que ahora también*”, según afirma que deduce con los albaceteños con los que habla en sus visitas y también a los que conoce en **Madrid** y en otros lugares. **Clara** cree que hay un denominador común en la forma de ser de los albaceteños, a los que considera “*muy especiales, para bien; además de gente sencilla, humilde y cercana, que si logra algo, jamás presume de ello ni se las da de nada*”.

José Luis Cuerda y los chicos de 'Muchachada Nui'

Al preguntarle que si no considera que ella también luce estas características en su carácter y personalidad, rehúye la respuesta, porque considera que “*son los demás los que deben decirlo*”. Aunque no oculta que se siente muy identificada con esa forma de ser y, por último, reseña algo también muy propio y destacable de forma positiva de **Albacete**: “*el humor socarrón, inteligente y surrealista tan propio de la tierra*”.

Y al pedirle nombres, establece como representantes actuales a **José Luis Cuerda** y su “*inigualable y genial 'Amanece que no es poco'*, una película de auténtico culto que ya está en la historia de cine español”, así como a los chicos de **Muchachada Nui**, que encabezan **Joaquín Reyes**, **Ernesto Sevilla** y **Raúl Cimas**, “*que han sabido aprovecharlo y extender y poner de moda un lenguaje*

donde cuenta con muchas amistades y suele visitar siempre que puede en **Feria** desde los tiempos en que se desplazaba en tartana con sus padres desde **Casasimarro** y vivía el certamen a lo largo de sus once días de duración en la ya desaparecida **Cuerda**- como “*la más flamenca de las cinco provincias de la región, con mucha diferencia sobre el resto*”.

También ha tenido en su larga trayectoria sobre la guitarra y el flamenco varias polémicas sobre su idea, “*documentada y demostrable*”, puntualiza, de que las famosas sevillanas son no sólo una prolongación de las seguidillas en su versión más albaceteña, sino que éstas son “*musical y folklóricamente de una calidad y variedad muy superior*”. Y también es de la opinión, expresada igualmente en diversos lugares de **España** de que la **Feria de Albacete** es “*incomparable y mucho más abierta y participativa que las demás, incluyendo Sevilla*”.

3.000 metros y 5.000 páginas

Lo que no le ha impedido, merced al reconocimiento como una de las tres ó cuatro autoridades mundiales de referencia en el flamenco, ser uno de los pocos personajes no nacidos de **Despeñaperros** para abajo llamados -hace exactamente un lustro- para pregonar la **Semana Santa** de la capital de **Andalucía**. Ni obtener diversos premios y reconocimientos universitarios -que colecciona en su curriculum junto a otros de diversas regiones y países- por su labor de investigación.

Volviendo al asunto del museo en su pueblo, tras el acuerdo del

también muy propio y con mucha gracia”. Pero añade que semejante tan valioso y feraz patrimonio humorístico “*también es un denominador común de los albaceteños*”.

Nuestra semipaisana, que ha escrito muchas veces artículos glosando y piropeando nuestra tierra -que incluso le ha servido como argumento en algunas de sus novelas,- empezó a publicar hace poco más de dos décadas, en 1989, con '**Piedras preciosas**', a la que siguieron '**No es distinta la noche**', '**El palacio varado**', '**Desde el mirador**', '**El misterio de todos los días**', '**Últimas noticias del paraíso**' -con la que ganó el **Premio Alfaguara** en 2000-, '**Un millón de luces**' y otras hasta llegar a '**Lo que esconde tu nombre**', vencedora del **Premio Nadal** y gran éxito de ventas. (Alfaguara, 2004). Galardonada también, en 2006, con el título '**Germán Sánchez Rupérez**' al mejor artículo sobre la lectura, muchas de estas obras se han publicado en varios países, además de en **España**.



Muchachada Nui.

pleno municipal, y tras un intercambio de terrenos entre **Ayuntamiento** y **Obispado**, va a ser instalado en un antiguo monasterio recuperado y donde contará con más de 3.000 metros para sus diversas secciones, aunque también albergará otras dependencias culturales. Y, por supuesto, una gran sala de conciertos para que, además de la teoría y la exposición en sí, acoja la práctica como escuela y donde puedan actuar los músicos más destacados, como los ya mencionados y otros muchos.

Hasta que llegue el momento de las presentaciones del museo y de su inauguración, **Luis Leal** continuará con la mayor enciclopedia del flamenco y la guitarra jamás escrita con sus más de 5.000 páginas cuando esté concluida. Tras los dos primeros tomos dedicados a **Andalucía** y **Madrid**, ya a la venta en librerías especializadas -y de los que se prepara la edición en inglés para su distribución internacional- ahora está a punto de aparecer el de **Valencia** y lleva muy adelantado el de **Castilla-La Mancha**, en el que utilizará parte de los textos anteriores de los que es autor.

Entre ellos, tres de los más conocidos y vendidos, '**La música en el Quijote**', '**Los Guitarreros de Casasimarro, historia de una artesanía regional convertida en arte**' y '**La guitarra en Castilla-La Mancha**', cuyas últimas reediciones presentó en el **Ateneo de Albacete** durante la **Feria** de 2008. Ello le permitió disfrutar de un par de días de estancia en el certamen, corridas de toros incluidas, algo que por compromisos profesionales no pudo hacer. Pero, cual concluye, piensa desquitarse en 2010 con la del **III Centenario**, para la que ha dejado “**libres e intocables**” en su agenda varias fechas.

Unas 200 personas participaron en el Encuentro de Voluntariado de la AECC

La mayoría de los programas que hace la asociación en toda España también se desarrollan en Albacete



Adoración Martínez y Andrés Sánchez Ortega.

Alrededor de 200 voluntarios de la Junta Provincial de la Asociación Española Contra el Cáncer, AECC, de Albacete, participaron en el III Encuentro de Voluntariado organizado por la asociación.

El encuentro estuvo presidido por el presidente de la AECC de Albacete, **Andrés Sánchez Ortega**, que, junto a la responsable en España de Voluntariado de la asociación, **Adoración Martínez**, explicó que la reunión tiene como objetivo el intercambio de experiencias entre los voluntarios.

El perfil del voluntario de la AECC responde a una persona jubilada, de entre 55 y 60 años y sin obligaciones familiares; "personas útiles y comprometidas", señaló el presidente de la asociación.

La AECC tiene como objetivo potenciar el voluntariado a domicilio, "porque

hay muchas personas que se encuentran solas ante la enfermedad y necesitan una ayuda", explicó Sánchez Ortega.

"Ciudad privilegiada"

Adoración Martínez consideró que Albacete es una "ciudad privilegiada por los equipos de voluntarios" con los que cuenta, además de por las actividades y jornadas que realiza la asociación, como las jornadas oncológicas, "algo que no se hace en todas las provincias". Según explicó, la mayor parte de los programas que la AECC lleva a cabo en toda España, también se desarrollan en Albacete; "participa en todas las campañas, contribuye con la investigación, la prevención y la atención al enfermo", señaló.



"Toca la Banda" invita a los estudiantes a apreciar la música sinfónica en directo

Les enseña de manera práctica los diferentes instrumentos, las características tímbricas y las cualidades del sonido



Fernando Bonete y Rosario Gualda.

La Banda Sinfónica Municipal ha comenzado la XI edición del programa didáctico "Toca la Banda", destinada a estudiantes de Educación Primaria y Secundaria.

La concejala de Educación y Cultura, **Rosario Gualda**; y el director de la

Banda Sinfónica Municipal, **Fernando Bonete**, explicaron que, "de una forma divertida, amena y pedagógica", esta iniciativa pretende fomentar la afición entre los más jóvenes la música sinfónica en directo.

Así, los estudiantes conocen los diferentes instru-

mentos musicales, sus funciones, características tímbricas y las cualidades del sonido, de modo que puedan completar sus estudios de música adquiridos en los centros educativos.

El programa se desarrolla en el Auditorio Municipal, hasta el 26 de febrero; y el domingo, 28 de febrero, se ofrecerá un "Concierto en Familia", a las 12.00 horas.

Música popular

Con el fin de hacer más atractivo este programa, se ha escogido música apropiada al público al que va dirigido, con fragmentos de música popular, de dibujos animados y de series de televisión.

Manos Unidas agradece su colaboración a Albacete, en su 50 aniversario

La ONG financiará proyectos en diversos países tercermundistas

Manos Unidas de Albacete ha homenajeado a la sociedad albaceteña por su apoyo y confianza a la ONG, en un acto institucional celebrado en el Auditorio Municipal. El acto estuvo presidido por la alcaldesa de Albacete, **Carmen Oliver**; el obispo de Albacete, **Ciriaco Benavente**; la presidenta de Manos Unidas en España, **Myriam García** y la presidenta provincial de la ONG, **Juana Perete**.

El acto, titulado "**Gracias por tus manos**", sirvió como colofón final a la celebración del 50 aniversario de Manos Unidas de Albacete. El director de la Banda Sinfónica Municipal, **Fernando Bonete**, dirigió una pieza musical dedicada a la ONG.

Como cierre final, se proyectó un montaje fotográfico con instantáneas de algunos de los proyectos realizados por Manos Unidas. Entre los nuevos retos para el año 2010, la ONG financiará proyectos en zonas de la **India**, **Sierra Leona**, **Mozambique**, **República Inde-**

pendiente del Congo, **Mali** y **Honduras**.

En estas zonas, aportarán ayuda económica para la construcción de una escuela y de un orfanato, la ampliación de un colegio; obras para el abastecimiento de agua potable y otras para el desarrollo de la agricultura.



Juana Perete, Carmen Oliver, Myriam García y Ciriaco Benavente.

La Junta ofrece 13.877 plazas en el programa de Termalismo Social

Desde que se implantó este programa, hace diez años, el número de beneficiarios se ha multiplicado por siete

El programa de Termalismo Social de Castilla-La Mancha, consistente en estancias en balnearios para las personas mayores, dispone de 13.800 plazas en 2010, un 10% más que en 2009. El delegado de la Junta, **Modesto Belinchón**, acompañado por la delegada de Salud y Bienestar Social, **Angelina Martínez**, manifestó que este programa es la propuesta de balnearios "con más implantación de España, tanto en número de plazas y en presupuesto, como en aceptación por parte de las personas mayores, que evalúan con un notable alto los centros y el servicio prestado".

El programa de ocio y salud se enmarca en la estrategia de envejecimiento activo y prevención de la dependencia promovido por el Gobierno regional, para facilitar la asistencia a un balneario y los servicios que se prestan a los

mayores que lo necesitan por prescripción médica.

Dos turnos

El programa cuenta con dos turnos en 2010. El primero concluye en junio, y cuenta con 7.332 plazas, 1.869 para los albaceteños. El segundo turno comienza en julio y se prolonga hasta diciembre, y contará con unas 6.500 plazas en la región.

El presupuesto para llevar a cabo el programa también se ha incrementado, con 600.000

euros más respecto al año anterior, y cuenta con un importe de 6,3 millones de euros.

Albacete tiene cuatro de los ocho balnearios y ofrece 4.146 del total de plazas ofertadas.

Desde que se implantó este programa, en 2000, el número de plazas se ha multiplicado por siete. Así, hace diez años, se ofertaron, en el conjunto de la región, 1.768 plazas, con un presupuesto de 420.000 euros. En 2010, hay 13.877 plazas, con un presupuesto de 6,3 millo-

Pensión completa

Los precios a abonar por los usuarios -el 48% del coste total- oscilan entre 170 y 214 euros en temporada baja; y entre 212 y 253 en temporada alta, e incluyen estancias de diez días y nueve noches en uno de los ocho

centros termales de la región, con pensión completa y tratamiento termal diario, además de controles médicos durante toda la estancia, informe final del facultativo, seguros y plan de actividades socioculturales y de ocio.



Angelina Martínez y Modesto Belinchón.

nes de euros.

Para optar a una plaza en el segundo turno del

programa, los interesados tienen de plazo hasta el 31 de marzo.

Balnearios incluidos en el programa

En Albacete

- Baños de Benito, en Reolid.
- Baños de la Concepción, en Villatoya.
- Balneario de Tus, en Yeste.
- Balneario de la Esperanza, en Reolid.

En Ciudad Real

- Balneario Cervantes, de Santa Cruz de Mudela.
- Balneario de Fuencaliente, en Fuencaliente.

En Guadalajara

- Balneario Carlos III, en Trillo.

En Toledo

- Balneario Las Palmeras, en Villafranca de los Caballeros.

Comienzan las obras de ampliación del Museo Municipal de la Cuchillería

La Asociación de Cuchillería y Afines ha donado 30 piezas a la institución

El Museo Municipal de la Cuchillería ha comenzado sus obras de ampliación, consistentes en la conexión de la Casa de Hortelano con la antigua comisaría de la Policía Local. Las obras, con un presupuesto de 1,5 millones de euros y un plazo de ejecución de nueve meses, se inician estos días con el vallado de la zona, para garantizar la seguridad. La alcaldesa de Albace-

te, **Carmen Oliver**, anunció el inicio de las obras durante el acto de recepción de 30 piezas al Museo de la Cuchillería, donadas por la Asociación Provincial de Cuchillería y Afines, Aprecu. El presidente de Aprecu, **Juan Andrés Barbero**, acompañado por el consejero delegado del Museo, **Amós Núñez**, explicó que todas las piezas donadas han sido premiadas en las



Amós Núñez, Carmen Oliver y Juan Andrés Barbero, junto a representaciones y los artesanos.

dos últimas ediciones del Concurso Regional de Cuchillería, que se viene realizando desde 1981.

Más de 400 piezas

Con esta donación, Aprecu cuenta ya con una colección, expuesta en el

Museo, de más de 400 piezas de cuchillos, navajas y tijeras. "Queremos mostrar nuestro apoyo y colaboración para que este Museo siga creciendo en valor cuantitativo y cualitativo", señaló Barbero.

Por su parte, Amos Núñez explicó que, del Concurso Regional de Cuchi-

llería, cuyo fallo se hace público cada Feria, hay en el Museo más de 80 piezas. De este modo, manifestó que, con estas donaciones, "se fortalece el patrimonio histórico y cultural" de Albacete.

En total, el Museo dispone de 4.550 piezas en su colección.



Guía Cultural

PRESENTADA POR



El Oeste

El Oeste Hogar - Rosario, 16. - www.eloestehogar.com
Tel. 967 24 20 12 - 967 24 15 50 ALBACETE



EXPOSICIONES

• Colección Internacional de Arte Popular

- Basada en la Colección de Arte Popular de **Ramírez de Lucas**. Hasta el tres de enero de 2020, en el Museo Municipal.

• Peón cuatro Rey

- Grabados y pinturas de **Alonso Corominas**. En la Casa de la Cultura José Saramago, hasta el día 26 de febrero.

• El Volcán

- **Luz Gardo** presenta en el Museo Municipal de Albacete la exposición "El Volcán", que podrá visitarse, hasta el día 28 de febrero.

• Siglo XXI

- Sigo XXI, es una selección de pinturas y esculturas pertenecientes al fotod artístico CCM. En el Centro Cultural de CCM, hasta el cinco de marzo.

CONVOCATORIAS

• ¿Que conoces de Cuba?.

- La Asociación Cultural "Amigos de Cuba", convoca la segunda edición del concurso literario. "¿Qué conoces de Cuba?", dentro del Proyecto "MirArte Cubano". La tarea de cada participante consistirá en escribir un texto, (cuento o relato) en el que exponga todo lo que co-



El jorobado de la morgue, en la Filmoteca.

noce de Cuba, de su pueblo y de su cultura, en general. Para más información consulta en el teléfono 660097468, o manda un e-mail a info@albaceteporcuba.com. Hasta el 11 de octubre de 2010.

TEATRO CIRCO

• Víctor Manuel

- El cantante **Víctor Manuel**, presenta en el Teatro Circo, el día 26 de febrero, a las 21:00 horas, su espectáculo llamado *Vivir para cantarlo* y pertenece al ciclo Voces por un Centenario.

• Un dios salvaje

- A cargo de **Trasgo Producciones**, nos presenta una profunda tragedia, cuyas situaciones, tan extremas como reales, la convierten en una desternillante comedia. El día 17 de marzo, a las 21:00 horas, en el Teatro Circo.

• Madame Butterfly

- El Teatro Circo, presenta la ópera en tres actos **Madame Butterfly**, con música de **Giacomo Puccini** y libreto de **Giuseppe Giacosa** y **Luigi Illica**. El día uno de marzo, a las 21:00 horas.

FILMOTECA

• Chinatown (1974)

- El día 23 de febrero, a las 20:00 y a las 22:15 horas.

• Los sustitutos (The Surrogates, 2009)

- El día 24 de febrero, a las 20:30 y a las 22:15 horas.

• Incidente en la frontera (Border Incident, 1949)

- El día 25 de febrero, a las 18:30 horas.

• La caja (2002)

- El día 25 de febrero, a las 20:15 y a las 22:15 horas.

• Sabotaje (Sabotage, 1936)

- El día 26 de febrero, a las 18:30 horas.

• Yo, también (2009)

- El día 26 de febrero, a las 20:30 y a las 22:15 horas, y el días 27 de febrero, a las 20:00 y a las 22:00 horas.

• El jorobado de la morgue (1973)

- El día 27 de febrero, a las 18:00 horas.

Vida universitaria

La UCLM comienza la III edición del curso de Cultura China

Profundiza en aspectos socioculturales, económicos, históricos, geográficos, turísticos, gastronómicos, etc., del gigante asiático



Ana Molina y Nan Wang.

La Universidad de Castilla- La Mancha, UCLM, ha comenzado, en el edificio Benjamín Palencia del campus de Albacete, la III edición del curso de Cultura China, que se desarrollará hasta el 24 de marzo.

Organizado por el Vicerrectorado del campus de Albacete y Proyectos Emprendedores, a este curso se han inscrito cerca de 50 alumnos, entre miembros de la comunidad universitaria y público interesado ajeno a la institución.

Seis sesiones

El programa cuenta con seis sesiones, en las que se profundizará en los aspectos más representativos de la historia y la cultura china, y en los que, además, se debatirá sobre las fortalezas, retos y diferencias con el mundo occidental desde diferentes puntos de vista.

El curso fue presentado por la coordinadora de Relaciones Internacionales del campus de Albacete, **Ana Molina**; y la profesora de Economía Española Internacional, **Nan Wang**, encargada de impartirlo.

El programa se desarrolla, cada miércoles, hasta el 24 de marzo, de 18.30 a 19.45 horas.

En la primera de las seis sesiones, Nan Wang profundizó en aspectos geográficos, históricos y socioculturales del país y, a lo largo de las siguientes, se tratarán aspectos como fiestas tradicionales, leyendas; casamiento; lugares indispensables para visitar; rutas para viajes alejados de la masificación turística; el idioma; el significado de los números en su cultura; los nombres chinos; los fundamentos de su gastronomía; y los aspectos socioculturales y económicos del gigante asiático en el siglo XXI.

Albaproa s.l.

Asesoría laboral, fiscal
y contable
**AL SERVICIO DE LA PEQUEÑA
Y MEDIANA EMPRESA**

ALBACETE. Avda. de España, 35. - Tel. 967 22 61 62 - Fax: 967 50 41 40

Los Números de la Suerte



VIERNES 12 DE FEBRERO

Números:
1, 5, 18, 38 y 45
Estrellas
6 y 4

lotería nacional

JUEVES 18 DE FEBRERO

Primero: **18.963**
Segundo: **74.497**
Reintegros:
0, 3 y 8

SÁBADO 13 DE FEBRERO

Primero: **53.531**
Segundo: **76.185**
Reintegros:
1, 4 y 7

lotería primitiva

Jueves 18
26, 30, 34, 38, 39 y 41 (3)
Reintegro: 4
Sábado 13
6, 15, 17, 19, 20 y 30 (48)
Reintegro: 5
GORDO DE LA PRIMITIVA
Domingo 14
8, 25, 29, 41 y 49
Número clave: 8

Bono Loto

Lunes 15
1, 9, 22, 30, 36 y 39 (41)
Reintegro: 0
Martes 16
12, 14, 15, 27, 34 y 37 (49)
Reintegro: 1
Miércoles 17
9, 10, 12, 26, 28 y 48 (34)
Reintegro: 8
Viernes 12
26, 30, 34, 38, 39 y 41 (3)
Reintegro: 4

ONCE

Lunes 15:
38.378 (R-3 y 8)
Martes 16:
91.524 (R-9 y 4)
Miércoles 17:
32.287 (R-3 y 7)
Jueves 18:
05.290 (R-0 y 0)
Viernes 12:
62.479 (Serie 036 - R-9)
Domingo 14:
80.049 (Serie 045 y R-9)



Jueves 18
7, 21, 23, 24, 30, 31 y 36
Reintegro: 6
Domingo 14
1, 2, 5, 6, 9, 19 y 29
Reintegro: 3

FARMACIAS

20	Blázquez Reales. Arquitecto Carrilero, 44 (Zona Jardiniillos - TelePizza) Salar Pomares, Federico. Arquitecto Vandelvira, 10 (zona Parque) Ciller. José Isbert, 7 (zona Estación) García Jiménez. Tejares, 21
21	Fernández-Reyes Luis. Feria, 16 Juncos Tobarra. Donantes Sangre, 24 (frente antigua Residencia Perpetuo Socorro) Vidal Catalá. Alcalde Conangla, 20 (Parque Lineal - cerca de la OPEL) Farmacia Avenida. Avenida de España, 21
22	Buendía Sánchez, M ^a Luz. Avenida Ramón Menéndez Pidal, 44 Díaz Abad. Arquitecto Vandelvira, 28 (esquina Collado Piña) Mansilla Legorburo. Mayor, 30 (junto a Pasaje Lodares) Callejo. Hermanos Falcó, 27 (cerca Hospital General)
23	Rubio Peiró. Virgen del Pilar, 47 (zona Fiesta del Arbol - Canal María Cristina) Baena Jiménez. San Antonio, 34 (frente Hotel Europa) F. Lozano. Tesifonte Gallego, 13 Farmacia Parque Sur. San Felipe Neri, s/n (frente Parque infantil de Tráfico)
24	García-Cifo. Hnos. Giménez, 6 (junto Puerta de Hierros de la Feria) García Lorente. Pedro Coca, 76 (junto a Arquitecto Vandelvira) Carrasco. Vicente Aleixandre, 10 (junto Centro de Salud avda. de la Estación) Farmacia del Rosario. Rosario, 38
25	Pilar Medrano. Paseo Circunvalación, 98 (zona Carrefour) Giménez Benítez, Eduardo. Paseo Circunvalación, 23 González Tolosa. Ramón y Cajal, 23 Farmacia Tejares 61. Tejares, 61
26	Lerma. Carretera de Jaén, 44 Rodríguez Moreno. María Marín, 58 Farmacia Plaza Mayor. Mayor, 3 (junto a Plaza Mayor) Ruiz Amaya. Hermanos Falcó, 6 (esquina Batalla del Salado, junto a Gasolinera)
27	Alemán Roldán. Bilbao, 24 (junto antiguo Ambulatorio zona Feria) Frías Mirasol, A.M. Francisco Pizarro, 39 Mansilla Delicado. Paseo de la Libertad, 11 Membiola. Doctor García Reyes, 5 (zona Parque Sur)
28	Rosa M ^a Martín La Calle. Baños, 43 Lucas Paños. Rosario, 143 Nuestra Sra. de Cubas. Guadalajara, 10 (zona Paseo de la Cuba - frente gasolinera) F. Lozano. Tesifonte Gallego, 13

Farmacias de Guardia (a partir de las 21:30 horas)

20	Blázquez Reales. Arquitecto Carrilero, 44 (Zona Jardiniillos - TelePizza) Salar Pomares, Federico. Arquitecto Vandelvira, 10 (zona Parque) Farmacia Avenida. Avenida de España, 21
21	Fernández-Reyes Luis. Feria, 16 Juncos Tobarra. Donantes Sangre, 24 (frente antigua Residencia Perpetuo Socorro) Farmacia Avenida. Avenida de España, 21
22	Buendía Sánchez, M ^a Luz. Avenida Ramón Menéndez Pidal, 44 Díaz Abad. Arquitecto Vandelvira, 28 (esquina Collado Piña) Farmacia Avenida. Avenida de España, 21
23	Rubio Peiró. Virgen del Pilar, 47 (zona Fiesta del Arbol - Canal María Cristina) Baena Jiménez. San Antonio, 34 (frente Hotel Europa) Farmacia Avenida. Avenida de España, 21
24	García-Cifo. Hnos. Giménez, 6 (junto Puerta de Hierros de la Feria) García Lorente. Pedro Coca, 76 (junto a Arquitecto Vandelvira) Farmacia Avenida. Avenida de España, 21
25	Pilar Medrano. Paseo Circunvalación, 98 (zona Carrefour) Giménez Benítez, Eduardo. Paseo Circunvalación, 23 Farmacia Avenida. Avenida de España, 21
26	Lerma. Carretera de Jaén, 44 Rodríguez Moreno. María Marín, 58 Farmacia Avenida. Avenida de España, 21
27	Alemán Roldán. Bilbao, 24 (junto antiguo Ambulatorio zona Feria) Frías Mirasol, A.M. Francisco Pizarro, 39 Farmacia Avenida. Avenida de España, 21
28	Rosa M ^a Martín La Calle. Baños, 43 Lucas Paños. Rosario, 143 Farmacia Avenida. Avenida de España, 21

Los días de la semana

EL SOL		SANTORAL		LA LUNA	
Sale	Se pone			Sale	Se pone
7,02	17,56	20 Sáb. Ss. Silvano, León, Eleuterio, Nemesio, Nilo, Euquerio, Peleo, obispos y mars.		09,34	23,31
7,00,	17,57	21 Dom. I de Cuaresma. S. Fortunato; Ss. Pedro, Damián y Severiano, obs.; Félix y Sérvulo, mrs.		17,12	00,37
6,59	17,58	22 Lun. La catedral de San Pedro en Antioquía; San Abilio, mr.; San Pascasio, ob.		10,59	01,42
Creciente en Géminis, a las 0:43 horas. - Vientos débiles y variables por lo común, salvo algunos días, que soplarán del NE. con aspereza y destemplados; cielo nuboso y variable; rocíos y escarchas seguidos de nieblas. Aumento de la inestabilidad con precipitaciones generalizadas, salvo en las regiones del interior, en las que los cielos sólo estarán cubiertos.					
6,58	17,59	23 Mar. Santa María, virgen, patrona de Astorga; Santos Policarpo, Ordoño, ob., y Félix.		11,56	02,45
6,56	18,00	24 Mié. Santos Modesto, Sergio, Flaviano, mártires; Santos Lucio y Julián, mrs.		13,03	03,43
6,55	18,01	25 Jue. Ss. Cesareo, Donato, Victorino, Nicéforo, Serapión, Papías, Sebastián, mrs.		14,18	04,32
6,53	18,03	26 Vie. San Fortunado, mr., y S. Víctor, cf.; Santos Néstor, Alejandro y Porfirio, ob.		15,36	05,14
6,58	18,04	27 Sáb. Stos. Basilio, Gabriel de la Dolorosa, Honorio, Baldomero, Julián, mrs.		16,55	05,50
6,50	18,05	28 Dom. II de Cuaresma. Día de Andalucía. Ss. Justo, Rufino, Alercio, Macrio, mrs.; Román, abad.		18,13	06,22

Teléfonos de interés

ALBACETE	Hospital de Villarrobledo.....967 13 30 00
Bomberos Sepel.....085	LA HODA
Bomberos.....080	Policia Municipal.....967 44 40 92
Policia Nacional.....091	Guardia Civil.....967 44 13 05
Policia Municipal.....092	Bomberos.....967 44 40 92
Guardia Civil.....062	Centro de Salud.....967 44 00 55
Crux Roja. Ambulancia.....967 21 90 12	Crux Roja.....967 44 05 64
Información Refe.....902 24 02 02	ALAMASA
Estación de Autobuses.....967 21 60 12	Bomberos.....967 34 00 80
Protección Civil.....967 50 88 01	Hospital General de Almansa.....967 33 95 00
MELLIV	Hospital Vtra. S. Belén.....967 34 14 04
Comisaría de Policia.....967 30 15 16	Policia Municipal.....967 34 01 00
Servicio Urgencia S. S.....967 30 03 63	Guardia Civil.....967 34 00 96
Policia Municipal.....967 30 00 00	Crux Roja.....967 34 11 90
Bomberos.....967 30 00 80	HOSPITALES DE ALBACETE
Crux Roja.....967 30 08 80	HOSPITAL GENERAL UNIV. de ALBACETE.
Hospital Comarcal.....967 30 95 00	Hermanos Falcó, s/n. - Tel. 967 59 71 00 - 967 21 43 63.
VILLARROBLEDO	HOSPITAL VIRGEN DEL PERPETUO SOCORRO. Seminario, 4. Tel. 967 59 77 99
Policia Municipal.....967 14 04 00	CLINICAS DE ALBACETE
Comisaría de Policia.....967 14 15 16	SANTA CRISTINA. Pérez Galdós, 3. - Tel. 967 22 33 00.
Guardia Civil.....967 14 01 27	ROSARIO. Rosario, 102. - Tel. 967 22 18 54 - 967 22 18 54.
Bomberos.....967 14 00 80	RECOLETAS. Pl. Madroño, 11. - Tel. 967 24 51 83 - 967 19 00 72.
Crux Roja.....967 14 35 00	

CENTRO DE RECONOCIMIENTO MEDICO PARA CONDUCTORES Y PERMISO DE ARMAS

José Isbert, 1
Tel. 967 21 19 29
02001 ALBACETE

CLINICA DENTAL

RAFAEL PLA

Martínez Villena, 21
Tel. 967 21 78 23. ALBACETE

“La Mujer de Hierro de Albacete”

Natural de Cenizate, la artista era capaz de desplazar un camión con la boca o con la melena



Linda Baker, junto al cartel de la exposición.

Con motivo de la celebración de la III edición del Festival Internacional del Circo Ciudad de Albacete, el Archivo Histórico Provincial reúne una serie de fotografías y recortes de prensa de **Linda Baker**. La Mujer de Hierro de Albacete”. Natural de Cenizate, Linda Baker, cuyo nombre real es **Angelita Villa**, llevó el nombre de Albacete por toda España y por to-

do el mundo -Francia, Rusia, Portugal-, al ser capaz, por ejemplo, de arrastrar camiones y furgonetas con 60 personas en su interior, con la boca o con su, entonces, larga melena.

Linda Baker inauguró su propia exposición, acompañada por la delegada de Cultura, **Amaya Villanueva**; la concejala de Feria y III Centenario, **Soledad Velasco**; y el alcalde

de Cenizate, **Ramón Garzón**, además de familiares y amigos de la artista.

Con cerca de 80 años, la Mujer de Hierro recordó momentos de su carrera que para ella son inolvidables, como sus actuaciones en Albacete y una en Valladolid, en la que encantó a más de 14.500 espectadores. “He tenido algo innato, la fuerza”, explicó Baker, que relató cómo empezó a introducirse en el mundo del espectáculo: “Empecé a montar a caballo, llegué a rejonear, y aprovechándome de esto, con un amigo que hacía ejercicios de fuerza, me decidí a hacerlos yo también, y así he estado 25 años”, explicó.

“España se ha portado muy bien conmigo”, afirma esta artista, que se retiró “como los buenos toreros, en forma”, a los 47 años.

Yer Soul presentó 'BarryLyndon Impressions'

El grupo compuesto por **Jacobo Serra**, **Guillermo Delis**, **Antonio Nudos** y **Alberto Ríos**, con orígenes en Murcia y Albacete, presentaron en la **Casa de la Cultura José Saramago** el segundo LP del grupo, **'BarryLyndon Impressions'**, un doble disco, con canciones en inglés y sus versiones en castellano, que sigue la estela de su primer trabajo, claramente influenciados por bandas como **The Beatles**, **The Divine Comedy** y **Jimmy Hendrix**.

En el concierto, de más de una hora, recordaron canciones de su primer disco y dejaron ver algunos temas de este

'BarryLyndon Impressions'. El público, definido de forma cariñosa por el propio **Jacobo Serra**, único componente albaceteño del grupo, como “familia”, llenó gran parte del auditorio.

Se les espera el 29 de mayo en el concurso **TalentoSOS4.8**, que se realizará en la sala **12 y Medio** de Murcia, en el que el jurado decidirá quienes son el primer y segundo clasificados, para ganar el premio de tocar en el festival **SOS4.8**, que se realizará los días 30 de abril y uno de mayo, con grupos de la talla de **Madness**, **Franz Ferdinand**, **Los Planetas** y **Delorean**, entre otros.



Yer Soul, en la Casa de Cultura José Saramago.

Chiribitas

El Carnaval parece más apropiado para climas cálidos, tal y como se organiza, a imitación de los de Cádiz, Tenerife o Río. Otra cosa es el de Venecia, con otra filosofía.



En caso de frío polar y nevadas, solo los lugares de más tradición resisten, como Villarrobledo y Tarazona. En Albacete capital, se suspendió el desfile, con buen criterio.



Por eso, algunos se quedaron compuestos y sin desfile; como Miguel, que para el año que viene en lugar de pollo ya será todo un gallito.



Los fumadores pueden agradecerle a la crisis que puedan seguir fumando en determinados lugares. La Ley Antitabaco va a esperar unos meses, porque, con la que está cayendo, el Gobierno no quiere meterse en más polémicas.



Y con los fumadores los hosteleros, que ven una gran amenaza en que no se pueda fumar en sus locales, cuando los hechos demuestran que, en otros países, no ha sido para tanto.



Linda Baker, la Mujer de Hierro, llenaba las plazas de toros tanto como José Tomás, aunque seguro que le sacó menos rendimiento.



No hay muchos toreros que se hayan quedado tan quietos como el de Galapagar, pero tampoco está tan claro que haya muchas personas que arrastraran un camión tirando con la melena o con los dientes.

chiribitas chiribitas chiribitas chiribitas