

### La contratación indefinida aumentó un 27% en enero

En el mes de enero la contratación indefinida aumentó un 27% respecto al mes anterior y un 31,65% sobre enero de 2000. No obstante, todavía el número de contratos indefinidos en la región representa un porcentaje pequeño respecto al total. En enero se realizaron 32.941 contratos y el 9% de ellos fueron indefinidos. Cuenca fue la única provincia donde se ha detectado un leve descenso de la contratación indefinida en enero. Por otro lado, el paro subió el pasado mes un 5,97%.

Pág. 34

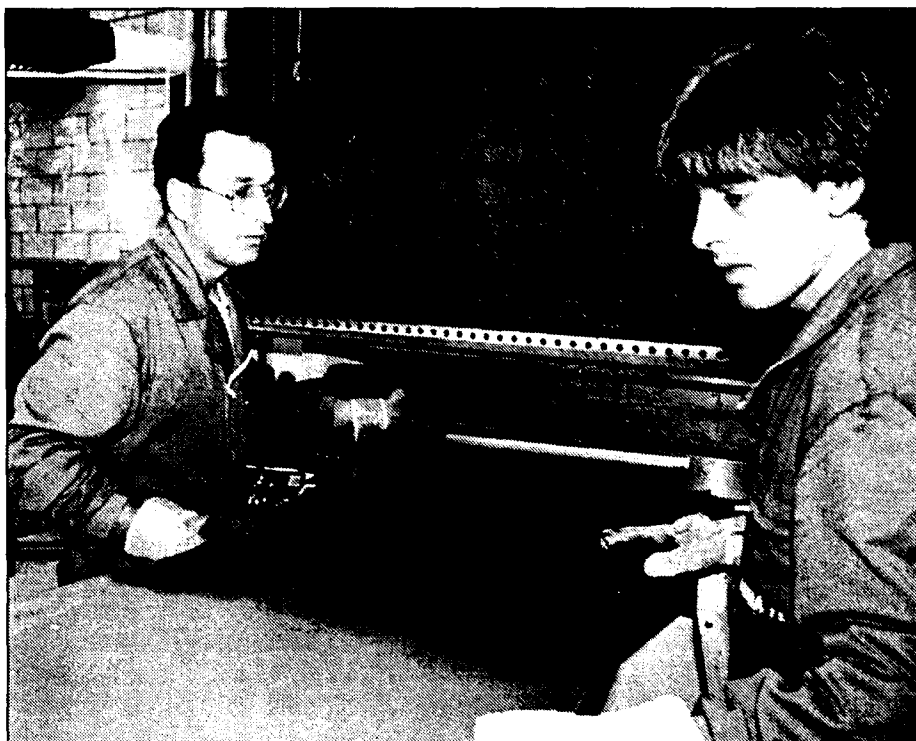

JAVIER POZO

### MÁS DE 44.000 EMPRESAS CON ASALARIADOS

En Castilla-La Mancha hay 44.071 empresas inscritas en las cuentas de cotización a la Seguridad Social del Régimen General y del Especial de la Minería del Carbón. Este número representa un incremento del 4,5% de diciembre del 99 a diciembre de 2000, según datos del Ministerio de Trabajo.

Pág. 31

El precio del cuero ha subido cerca de un 40% en los últimos meses

## La crisis de las "vacas locas" preocupa al sector de la piel

*La FICE ha pedido que no se queme la piel de las vacas*

La incineración de los cadáveres de vacas sin haberles retirado la piel puede provocar en el sector del calzado, la piel y la marroquinería una falta de materias primas. Por este motivo, las empresas que se dedican a esta actividad están preocupadas y ya han pedido al

*Alerta ante la posibilidad de escasez de materia prima*

Gobierno que no se queme la piel de la vaca. Por el momento, el director de la Asociación de Empresarios de Curtidos (Fecur), Pablo

Cruz, asegura que el precio del cuero ha subido en los últimos meses un 40%. El calzado podría aumentar de precio un 10%.

Pág. 5

### Trillo tendrá que pagar 1.900 millones de pesetas por la ecotasa

Los responsables de la central nuclear de Trillo calculan que tendrán que pagar unos 1.900 millones de pesetas por el impuesto que grava determinadas actividades que afectan al medio ambiente, más conocido por ecotasa. Unos 1.600 millones serán por la producción energética

y los 300 restantes por la instalación del almacén de residuos que se está edificando en las dependencias de esta central, ubicada en la localidad del mismo nombre en Guadalajara. Se calcula que en julio estarán concluidas las obras de este almacén.

Pág. 12

### El Seprona se incauta 102.972 kilos de piensos en mes y medio

En el marco de la operación sobre las medidas de protección y prevención contra la Encefalopatía Espongiforme Bovina (EEB) que ha realizado el Seprona en Castilla-La Mancha se han incautado 102.972 kilos de piensos. Esta operación se ha llevado a cabo del 19 de diciembre al 31

de enero. Por otro lado, unos 2.000 ganaderos de la región participaron en la manifestación que tuvo lugar en Madrid el 8 de febrero para demandar soluciones a este problema. Asaja, por su parte, ha decidido solicitar la incineración de las vacas mayores de 30 meses.

Pág. 29

## QUÉ ES NOTICIA

EMPRESAS

### 6 Taxidermia R. Fajardo trata pieles de más de 1.000 animales

Taxidermia R. Fajardo trata anualmente unas 1.000 piezas que son utilizadas por terceras empresas del sector que, posteriormente, montan sus trofeos. De estas mil piezas unas 200 son de toro y el resto de animales de caza.

### 7 Las ventas de Pajarón Prieto llegaron a los 1.800 millones

La cadena conquense de supermercados Pajarón Prieto S.L. cerró el pasado ejercicio con unas ventas de 1.800 millones de pesetas, prácticamente el doble que el obtenido en el año anterior. El número de establecimientos de la cadena es ya de 17.

### 11 Missouri exporta el 20% de su producción de prendas femeninas

La empresa Missouri, ubicada en la localidad ciudadrealeña de Alcazar de San Juan, exporta el 20% de su producción total de prendas exteriores femeninas. Europa y Oriente Medio son los países a donde suele dirigir su producción.

### 15 Alcatel aumentará su capacidad de producción

El proceso de inversión en el que está inmersa en la actualidad la fábrica de la multinacional francesa Alcatel en Toledo dará como resultado un aumento de capacidad productiva del 50%. La inversión que se está realizando es de 600 millones.

FINANZAS

### 21 Los beneficios de la Rural de Toledo crecen un 14,4%

Caja Rural de Toledo ha obtenido unos resultados antes de impuestos de 1.510 millones de pesetas, un 14,48% más que en el año anterior. La inversión crediticia de la entidad a finales del ejercicio pasado era de 141.362 millones de pesetas y los recursos ajenos sumaban 207.553 millones.

ECONOMIA

### 32 El comercio con la India se centra en compra de m. primas

Las relaciones comerciales de Castilla-La Mancha con la India se centran en la compra de materias primas para los sectores textil y de confección. El terremoto que ha asolado parte de este país no tiene incidencias económicas en este sentido.

## CARTA EDITORIAL

**La escalada de las "vacas locas"****Santiago MATEO SAHUQUILLO (\*)**

Día a día vamos conociendo las nuevas repercusiones que la crisis de las "vacas locas" tiene en diferentes aspectos de la economía. Así, al problema alimentario y ganadero se suma ahora el del sector industrial que depende de las pieles de vacuno. Las empresas de calzado, de pieles e incluso las de taxidermia están empezando a sentirse alarmadas por esta crisis que les repercute directamente.

Una crisis que no se acaba de solucionar y que realmente tiene unas connotaciones muy preocupantes. Los ganaderos están viendo como el consumo de carne de vacuno no se recupera a pesar de las continuas afirmaciones de la Administración señalando que la carne que se encuentra en la cadena alimentaria no presenta ningún problema para la salud. Sin embargo, esta repercusión económica la están notando los productores de esta carne desde hace tres meses.

Pero las medidas que se han adoptado por parte de los Gobiernos de quemar todas las reses estén o no contaminadas y sin tener en cuenta si algunas partes de esos animales, como la piel, pueden servir a alguna industria, está teniendo también ya sus consecuencias en las empresas del calzado y de la piel.

La escasez de materia prima para la elaboración de productos de cuero y piel dará lugar a una subida de los precios que, primero, lo nota el industrial y luego el consumidor final.

Por el momento, algunas de las actividades afectadas hablan de incrementos del precio del cuero en un 40%. Pero quizá lo más preocupante ahora mismo es la alarma que se está suscitando ante la posibilidad de que, todo hay que decirlo, todavía no se ha producido ningún problema de abastecimiento en el mercado.

Las medidas que se adopten para solucionar el problema de las vacas locas no puede obviar la situación en la que se quedan las empresas que necesitan piel de vaca. La solución, por tanto, no es incinerar porque sí, sino buscar una manera que el industrial que necesita la piel no tenga que recurrir al mercado exterior para una materia prima que no tiene la misma calidad.

(\*) Santiago Mateo Sahuquillo, editor de ECONOMIA Y EMPRESAS DE CASTILLA-LA MANCHA

**Novedades tributarias para el año 2001, más complejas (I)****TERESA GARCÍA SANTOS**

DIRECTORA DEL DEPARTAMENTO FISCAL-FINANCIERO CEOE-CEPYME CIUDAD REAL

El panorama de las novedades fiscales para el año 2001 resulta en esta ocasión más complejo que en años anteriores. La promulgación del Real Decreto-Ley 3/2000, de 23 de junio, ha supuesto un anticipo de importantes medidas que, de acuerdo con los criterios tradicionales, hubieran sido incluidas en la Ley de Acompañamiento de los Presupuestos; ello ha permitido que esta Ley, haya visto considerablemente aligerado su contenido de normas tributarias. Pero no ha sido esta la única circunstancia que ha contribuido a complicar la situación: el acuerdo

parlamentario de tramitar como proyecto de Ley el Real Decreto-Ley 3/2000 ha dado lugar a la presentación por parte del Grupo Parlamentario Popular de un nutrido conjunto de enmiendas, de las cuales solo una parte afecta a las disposiciones contenidas en el texto original, en tanto que otras se refieren a materias ajenas al mismo, que, en otras circunstancias, hubieran figurado en la Ley de Acompañamiento.

Por otra parte, la Ley de Presupuesto Generales del Estado para 2001, es muy parco en medidas fiscales, y no agota las limitadas posibilidades de modificación de los tributos que, de acuerdo con el mandato constitucional, le otorgan las leyes sustantivas reguladoras de aquellos.

En resumen, una visión completa de las novedades tributarias para el año 2001 requiere analizar no solo la Ley de Presupuestos y de Acompañamiento, sino también como se ha dicho antes la Ley 6/2000 de 13 de diciembre por la que se aprueban medidas fiscales urgentes de estímulo al ahorro familiar y a la pequeña y mediana empresa (procedente del Real Decreto Ley 3/2000).

A tenor lo anterior, el conjunto de medidas tributarias que se producen es muy numeroso, por lo



Teresa García Santos.

que su exposición exhaustiva resultaría excesivamente extensa y prolífica. Por otro lado, la gran mayoría consisten en retoques de escaso calado a normas vigentes. Por ello parece adecuado hacer solo referencia del contenido de aquellas que presentan mayor interés, especialmente desde el punto de vista empresarial.

**Impuesto sobre la Renta de las Personas Físicas.**

Se establecen dos nuevas exenciones a favor de indemnizaciones derivadas de contratos de seguro. Una afecta a las indemnizaciones por daños personales derivados de seguros de accidentes y otra a las prestaciones de seguros de decesos.

Se establece la no tributación en el IRPF de la persona fallecida de los rendimientos del capital mobiliario, que se pongan de manifiesto con ocasión de la transmisión lucrativa por causa de muerte, de activos representativos de la captación y utilización de capitales ajenos (títulos en renta fija). La medida busca equiparar el tratamiento fiscal de estos activos con el resto de los elementos patrimoniales (inmuebles, títulos de renta variable, etc.) cuya transmisión lucrativa por causa de muerte puede poner de manifiesto una ganancia de capital no sometida a

gravamen (la llamada plusvalía del muerto).

**Impuesto sobre la Renta de no Residentes.**

Se rebaja al 18% (actualmente, el 25%) el tipo impositivo que grava las rentas obtenidas en España por no residentes que consistan en:

\*Dividendos y otros rendimientos derivados de la participación en los fondos propios de una entidad.

\*Intereses y otros rendimientos obtenidos por la cesión a terceros de capitales propios.

\*Rentas derivadas de la transmisión o reembolso de acciones o participaciones

representativas del capital o el patrimonio de las instituciones de inversión colectiva.

**Impuesto sobre Sociedades.**

Se establece una mejora en la deducción creada por el Real Decreto-Ley 3/2000, de 3 de junio, por gastos de formación del personal en el uso de las nuevas tecnologías (Internet), consistente en la ampliación del concepto de gasto susceptible de acogerse a la misma.

Se regulan los beneficios fiscales aplicables a Forum Universal de las Culturas Barcelona 2004, en términos similares a los que se establecieron con ocasión del Año Santo Xacobeo y otros acontecimientos anteriores.

Se establecen determinadas mejoras (aunque incompletas) en el régimen especial de fusiones, escisiones, aportaciones de activos y canje de valores.

Se modifican los preceptos legales que regulan la exención, en determinadas condiciones, de las plusvalías y dividendos de fuente extranjera y el régimen de las entidades de tenencia de valores extranjeros con el objeto de introducir medidas tendentes a impedir su utilización con fines elusivos del pago del impuesto en situaciones distintas de las contempladas por el legislador.

**942,98**  
(-2,05%)

**Bolsa**

Durante esta semana la incertidumbre sobre la posible fusión entre Endesa e Iberdrola ha provocado una caída de la Bolsa madrileña.

**178.450**  
(-0,54%)

**Dólar**

El enfriamiento de la economía norteamericana ha repercutido en el dólar, que ha perdido posiciones, beneficiando a la moneda europea.

**29,95**  
(+4,9%)

**Petróleo**

La cotización del petróleo ha subido seis dólares desde que la OPEP recortó su producción en 2,5 millones de barriles diarios.

**SUBE** La contratación indefinida en Castilla-La Mancha, que en enero ha subido más de un 27%, lo que da una cierta estabilidad en el mercado laboral de la región, pese a que los datos del paro en el primer mes del año 2001 han sido negativos, pues la cifra de desempleados ha subido un 5,97%.

**BAJA** El problema al que se están enfrentando los sectores del calzado y del cuero del país ya que la crisis de las vacas locas está provocando un desabastecimiento de materia prima. El precio del cuero se ha incrementado desde diciembre en un 40% y el calzado experimentará una subida mínima a corto plazo del 10%.

LA IMAGEN DE LA SEMANA



LA CAMARA DE COMERCIO ALEMANA PARA ESPAÑA Y LA DE CIUDAD REAL FIRMAN UN CONVENIO.

**ECONOMÍA Y EMPRESAS**  
DE CASTILLA-LA MANCHA

Cuesta de Carlos V, 4, 3ª planta. 45001 Toledo  
Tel. 925 28 42 46 - 925 28 41 94  
FAX: 925 22 50 18

Fundado en 1998  
EDITA:  
Grupo El Día

**PRESIDENTE DEL GRUPO EL DÍA**  
Santiago Mateo Sahuquillo

Redactora-Jefe: Ana Isabel Moreira  
Redacción: Alicia Sánchez, Francisco J. Llana, Mónica Moreno, David G.H. (Albacete), Angeles S. Infantes (Ciudad Real), César Armuña (Cuenca), Juan M. Miranda (Guadalajara).  
Fotografía: Javier Pozo

**DISTRIBUCIÓN**  
Distritoledo S.L.

**IMPRIME**  
Grupo El Día

**DEPÓSITO LEGAL**  
CU 321- 1.998

NOMBRES DE ACTUALIDAD

J.M. DEL CERRO

Director de Alcatel-Toledo

El director de la fábrica de Alcatel en Toledo, José Manuel del Cerro Martínez, ha explicado que se va a invertir unos 600 millones de pesetas en la remodelación de la planta, que supondrá un rediseño completo de su proceso productivo así como una modernización de equipos.



M. SÁNCHEZ-FLOR

Presidente de Adeca

El alcalde de Albacete, Manuel Pérez, y el presidente de la Asociación de Empresarios del Polígono Industrial de Campollano (Adeca), Miguel Sánchez-Flor, han firmado un convenio de colaboración para el fomento de la Formación Ocupacional y el Empleo en la capital y en las pedanías.



RAFAEL MARTÍN MOLERO

Director general de Caja Rural de Toledo

Caja Rural de Toledo obtuvo el pasado 31 de diciembre un beneficio, antes de impuestos, de 1.510 millones de pesetas. Rafael Martín Molero, director general de la entidad, ha calificado como muy buenos los resultados obtenidos al término del año 2000.



Información a los lectores

Para la publicación de originales en la sección de Cartas al Director, pueden dirigirse a Cuesta de Carlos V, 4 - 3ª; o si lo prefieren al número de Fax 925 22 50 18 o al e-mail [ekonomiayempresa-clm@ticom.es](mailto:ekonomiayempresa-clm@ticom.es). Los originales, que no deben sobrepasar las 30 líneas, deben ir acompañados de la fotocopia del Documento Nacional de Identidad.

EL DATO

Descenso en enero de las matriculaciones de vehículos

Las matriculaciones de vehículos en Castilla-La Mancha en el primer mes del año han descendido en términos absolutos en 226, un 7,9% menos que en el mismo periodo del año pasado. En términos porcentuales el descenso de las matriculaciones en la región está por encima de la media nacional que ha sido del 2,9%. En Cuenca y Guadalajara no se han detectado descenso en las matriculaciones en enero, pero las otras tres provincias son las que han notado en mayor medida este menor índice de ventas. Concretamente Ciudad Real es la que en número de unidades más ha acusado este descenso de matriculaciones.

“ENTRE COMILLAS”

ANTONIO LÓPEZ, PRESIDENTE DE LA ASOCIACIÓN DEL CALZADO DE ALMANSA: “Hay mucho desconcierto (causado por la crisis de las vacas locas) en un sector (el del calzado) que emplea a más de 300.000 personas y sin ser alarmistas, como se siga incinerando reses se cerrarán muchas fábricas, no sólo de calzado, sino de marroquinería o confección”.

JACINTO MOYANO, RESPONSABLE DE LA FEDERACIÓN DE TRANSPORTES DE UGT: “Ha merecido la pena esperar 18 meses para firmar el convenio con la Asociación Provincial de Empresarios de Transporte de Mercancías por Carretera de Ciudad Real, y hemos demostrado que se puede

llegar a entendimientos sin huelgas y a la vez ser un buen convenio para los trabajadores”.

FÉLIX BALLESTEROS, GERENTE DE MUEBLES MOBELMA: “La política de subvenciones directas no es la más adecuada, ya que subvención es igual a corrupción... se debería potenciar la formación profesional, los créditos blandos, investigación para el sector en general, etc”.

BENITO PÁRAMO ROSEL, DELEGADO EN TOLEDO DE GAS NATURAL CASTILLA-LA MANCHA: “... nos hemos marcado como objetivo inmediato... llevar el gas a las localidades toledanas de Ocaña, Noblejas, Illescas, Villacabras y La Puebla de Almoradiel...”.

REVISTA DE PRENSA

Estampas de futuro

La entrañable imagen del hoy desaparecido Café Español en la plaza de Zocodover nos acompaña en el retorno de la revista “Hosteleros Toledo”. (...) La provincia de Toledo, con su capital como principal motor de su intensa actividad turística, ha visto consolidada su posición como uno de los primeros destinos turísticos de interior. Sin embargo, el grado de exigencia del visitante y la competencia de otros destinos crece y obliga a trabajar de forma coordinada en todos aquellos factores que permitan añadir valor a la oferta.

Hosteleros Toledo

Israel hace subir el crudo

Una subida del 4% en el precio de barril de petróleo tipo Brent y una caída del 1,4% de Bolsa de Tel Aviv fueron el reflejo inmediato de la victoria del ultranacionalista Ariel Sharon en Israel. Los mercados temen que el nuevo primer ministro sea incapaz de formar un Gobierno de unidad nacional con los laboristas. Esto aumenta la inestabilidad en el país y, por tanto, la tensión en toda la zona.

Cinco Días

LA COLUMNA

MÓNICA MORENO

## El futuro incierto de las punto.com

No es oro todo lo que reluce en las empresas de la famosa nueva economía. Las punto.com que se crearon al finalizar el año 2000 se están empezando a desinflar, una de cada diez están quebrando, con la consiguiente pérdida de puestos de trabajo. En este tipo de actividad se ha arriesgado mucho desde el principio pues se tiene que ofrecer un producto muy atractivo al consumidor, pero ese riesgo muchas veces es muy elevado. Como dicen muchos entendidos en la materia, no sólo es necesario una buena idea sino también una estructura empresarial sólida y realista, que no se tambalee ante cualquier problema. En Castilla-La Mancha están surgiendo varias empresas punto.com; son bastantes los emprendedores que se han dado cuenta de que el futuro a largo plazo - aunque si es verdad que muy incierto por el momento - está en las nuevas tecnologías. En general no les preocupa el dinero que han invertido, sino que lo que les quita el sueño suele ser el rumbo de sus negocios. Las empresas punto.com si tienen éxito suben enseguida pero si llega el momento de caer, la caída es en picado. Muchas de ellas hoy viven y mañana desaparecen, por lo que todavía (aunque sea el futuro) es necesario que sigamos confiando en la empresa tradicional.



## LOS PROTAGONISTAS

### ARCHIVO LA RURAL DE CIUDAD REAL SE ADAPTA A LA RED IRIS

El director general de Caja Rural de Ciudad Real, Miguel Ángel Calama, ha presentado la renovación de los sistemas informáticos de gestión y de atención a los clientes llevada a cabo por la entidad, con el objetivo de adaptarse a la red "Iris". Calama ha asegurado que a pesar de la envergadura y dificultad del cambio, no se han producido incidencias reseñables y ha considerado que en la adaptación a los nuevos sistemas ha contribuido de manera especial el periodo de formación a que han sido sometidos todos los trabajadores.

## CCM reunirá a más de 500 directores en su VIII Convención

Caja Castilla-La Mancha celebra el 10 de febrero, sábado, su VIII Convención de Directores que reunirá en Cuenca a más de 500 responsables de oficinas de la entidad. Durante todo el día, el auditorio de Cuenca acoge esta reunión en la que se han programado cinco ponencias diferentes relacionadas con las cajas de ahorros, la economía regional y CCM en particular. La primera ponencia versará sobre "Los retos del nuevo siglo para las cajas de ahorro" a cargo del director de la Confederación Española de Cajas de Ahorro (CECA), Juan Ramón Quintas Seoane. Enrique Castelló Muñoz, directivo de CECA y catedrático de Economía de la Empresa en la Universidad Complutense, será el encargado de ofrecer la siguiente inter-

vención dedicada a "La red de oficinas: un canal de servicios al cliente". La tercera ponencia tiene un carácter mas regional y será impartida por José María Montero, catedrático de Estadística de la Universidad de Castilla-La Mancha, el cual disertará sobre "Castilla-La Mancha en una economía globalizada". La última intervención de la mañana será para "CCM Corporación: la dimensión de un proyecto" que correrá a cargo de Francisco Hernanz, consejero delegado de CCM y director de Banca Corporativa y Grupo financiero. Por la tarde se reanuda la convención con la ponencia del director de Caja Castilla-La Mancha, Ildfonso Ortega, que ofrecerá a los directores una ponencia sobre "CCM 2001: Estrategias y objetivos".

## Cerca de 2.000 ganaderos de la región se manifiestan en Madrid

El "mal de las vacas locas", lejos de solucionarse, está avanzando por unos derroteros cuya salida parece difícil, no sólo a corto, sino a medio y largo plazo. La Asociación de Jóvenes Agricultores de Castilla-La Mancha (Asaja) planteará en breve al Ministerio de Agricultura, Pesca y Alimentación (MAPA), que se sacrifiquen todas las reses mayores de treinta meses, medida que no comparten el resto de organizaciones ganaderas consultadas por este semanario. Precisamente el pasado día 8 de febrero se manifestaron en Madrid cerca de 10.000 ganaderos procedentes de todo el territorio nacional, para reivindicar al Gobierno la asunción de una

serie de medidas con las que paliar la crisis actual que vive el sector. Así, por ejemplo, solicitan indemnizaciones por valor de 130.000 millones de pesetas; una mayor implicación de la administración pública a través de presupuestos extraordinarios, o la subvención con 500 pesetas/kilo la retirada de la carne de vacuno para su congelación y contener así la caída en el precio de mercado. Otra reivindicación se refiere a ayudas directas a los ganaderos afectados por esta crisis, que irían desde las 30.000 pesetas por animales de menos de 12 meses hasta la 65.000 pesetas en el caso de las vacas y 55.000 para animales menores de 12 meses.

## ALDIA

### La Escuela de Cuchillería de Albacete se inaugura

La Escuela de Cuchillería de Albacete fue inaugurada oficialmente el día 7 de febrero, a pesar de que se imparten cursos profesionales desde el mes de octubre del pasado año. Aunque la primera promoción concluirá el 31 de diciembre de este año, según ha señalado el presidente de la Asociación Provincial de Cuchilleros y Afines (Aprecu), Amós Nuñez, la Escuela tiene garantizada su continuidad al haberse asegurado una financiación con la Consejería de Educación, así como su posible homologación como centro de estudios.

### Feda.es recibe más de 5.000 accesos en quince días

El nuevo portal *feda.es*, lanzado a Internet hace quince días por la Confederación de Empresarios de Albacete, ha contado ya con más de 5.000 accesos, alcanzando cerca de 40.000 páginas visitadas, siendo los servicios más demandados convenios, calidad, formación o seguros; además del servicio de mensajería móvil, producto estrella del portal. Este portal es pionero en contar con la metodología A2A, utilizada por primera vez en España por la empresa GENESIS XXI, como herramienta de conexión entre las asociaciones y los asociados, a través de Internet.

### Convocada huelga en la construcción el 2 de marzo

Los sindicatos UGT y Comisiones Obreras (CC.OO) han convocado una huelga general en el sector de la construcción para el próximo día 2 de marzo en todo el territorio nacional, a la que están llamados entre 65.000 y 70.000 trabajadores en Castilla-La Mancha. Las organizaciones sindicales han señalado que el objetivo de esta movilización es conseguir un empleo estable, de calidad y con derechos, la regulación de la subcontratación, la reducción de la edad media de jubilación y una mayor y mejor inspección laboral.

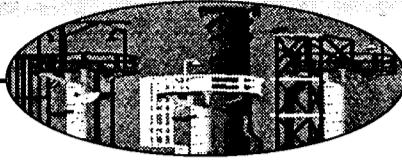

MÓNICA MORENO  
C-LM

Preocupación es la palabra que mejor definiría a los sectores del calzado y del cuero en Castilla-La Mancha en estos momentos. Una preocupación que ha sido provocada por el ya tan manido, pero sin solucionar, problema de las "vacas locas". El futuro de este sector es incierto y según el presidente de la Asociación del Calzado de Almansa y el vicepresidente de la Federación de Industrias del Calzado Español (FICE), Antonio López, "hay mucho desconcierto en un sector que emplea a más de 300.000 personas y sin ser alarmistas como se siga incinerando reses se cerrarán muchas fábricas, no sólo de calzado, sino de marroquinería o confección".

Actualmente el mercado no está desabastecido de piel pero sí existe una escasez en el mercado del cuero. Desde diciembre de

2000 hasta la actualidad los precios del cuero se han incrementado en torno a un 40%, según ha señalado el director de la Asociación de Empresarios de Curtidos (Fecur), Pablo Cruz.

La escasez de materia prima está inflando la demanda de piel por parte de los empresarios del calzado y del curtido, "por lo que hay una demanda superior a la real lo que ha provocado un encarecimiento excesivo de la materia prima. En cierta medida se ha creado una psicosis en el sector", añade Antonio López.

Ante esta situación la Federación de Industrias del Calzado Español, en la que se encuentran representadas las dos asociaciones del calzado de la región, Fuensalida (Toledo) y Almansa (Albacete), ha solicitado al Ejecutivo

Los calzados van a experimentar a corto-medio plazo una subida mínima del 10%

## El precio del cuero ha subido en tres meses cerca de un 40%

El sector del calzado y del curtido, ante la escasez de materia prima, ha pedido al Gobierno Central que no se incinere la piel de la vaca

Central que las vacas se incineren sin la piel, "ya que ésta no tiene nada que ver con la enfermedad, no es material específico de riesgo, tal y como se ha comprobado", comenta el vicepresidente de la Asociación del Calzado de Fuensalida, Ángel Mecereyes.

Además otra de las ventajas de no quemar la piel es que supone un ahorro de energía calorífica del 15%, lo que supondría un mejor aprovechamiento económico en la incineración.

Los empresarios del sector del calzado califican la piel de vacuno española "como la mejor del Europa", ya que la piel que se importa es

de peor calidad que la española, "por lo que los zapatos serían de peor calidad y además hay productos que sólo se pueden hacer con vacuno europeo", señala Ángel Mecereyes.

Este problema en el abastecimiento de materia prima va a provocar un encarecimiento en el calzado que puede experimentar una subida mínima, a corto y medio plazo, del 10% aproximadamente. En Castilla-La Mancha, según los dos presidentes de las asociaciones de Castilla-La Mancha, cada empresario aumentará sus precios en función de los costes, que afectarán de manera importante a los resultados de las empresas, y de los precios de comercialización.

El año 2000, hasta que surgió la crisis de las vacas



Los precios de los artículos de piel empezarán a subir en breve ante la crisis de las vacas locas.

locas, se puede considerar en Castilla-La Mancha para el sector del calzado como normal, ya que se han mantenido las ventas que superan los 60.000 millones de pesetas.

Aparte de esta crisis, hay otros dos factores que han influido en que los precios del calzado en la región hayan estado altos en el 2000. Uno de ellos ha sido la subida de los precios del petróleo que repercute fundamentalmente en el pegado de las suelas y otro los vaivenes en la cotización del dólar.

En lo que respecta a las exportaciones, a falta de conocer los resultados finales del año 2000, según el presidente de la Asociación de Empresarios de Almansa, Antonio López, "han sido razonablemente buenos. Se han superado las ventas en el exterior en comparación con el año anterior, aunque no puedo precisar el porcentaje aproximado".

De enero a septiembre,

EXPORTACIONES CALZADO CON PISO DE CUERO	
ALBACETE	8.853
CIUDAD REAL	2
TOLEDO	1.216
EXPORTACIONES DE OTRO TIPO DE CALZADOS	
ALBACETE	499
CIUDAD REAL	2
TOLEDO	514

\*DATOS EN MILLONES DE PESETAS  
\*Fuente: Departamento de Comercio Exterior de Fedeto

últimos datos facilitados por el departamento del Comercio Exterior de la Federación Empresarial Toledana (Fedeto), en calzado con piso de cuero las ventas al exterior han rondado de 12 millones de pesetas, entre las provincias de Albacete, Ciudad Real y Toledo. Esta cifra seguramente sea sensiblemente inferior el próximo año, fundamentalmente por la crisis de las vacas.

En general, con todos los tipos de calzados que se producen en la región, las exportaciones superan los 19.000 millones de pesetas, siendo Albacete la provincia con mayor volumen de exportación, y a mucha distancia le sigue Toledo.

El principal país en el que se encuentra el calzado de Castilla-La Mancha es Estados Unidos, seguido de Francia y Alemania.

OPINION

MÓNICA MORENO

### Un rumiante, imprescindible en la economía

La vaca era hasta ahora conocida como una animal rumiante que puede



destinada a producir leche o carne, según cada ganadero. Hasta la crisis de las vacas locas no nos habíamos parado a pensar en lo importante que es este animal en nuestras vidas y en nuestras economías. Si repasamos la cantidad de sectores a los que afecta este animal rumiante nos sorprendemos. Por citar alguno estaría el ganadero, el cárnico, el de los cosméticos o el del calzado y el curtido, que es el que se he intentado reflejar en la información de al lado. El del calzado, el del curtido y sus derivados están pasando, y no es una sorpresa, por unos momentos un tanto difíciles, pues la falta de materia prima está provocando un futuro desesperanzador. Se van a perder muchos puestos de trabajo porque la producción de las empresas descenderá significativamente. Será uno de los sectores a los que se les tendrá que ofrecer ayudas, unas ayudas que poco a poco van escasear, pues ante esta situación hay más perdedores que ganadores. Es necesario que se razone y no se incineren las vacas al completo, sino que se den los instrumentos adecuados para que se aproveche lo que no sea material específico de riesgo.

La empresa de Albacete trata pieles de más de 1.000 animales al año (incluidos toros, caza y safaris)

## Taxidermia R. Fajardo denuncia la incidencia de la EEB en el sector

ALICIA SÁNCHEZ  
Albacete

Taxidermia R. Fajardo, constituida en Albacete hace 40 años, es una de las empresas de este sector que, en mayor medida, se dedica al tratamiento y curtido de pieles de toros para posteriormente montar los trofeos de estas cabezas.

A menos un 30% de su volumen de negocio, el pasado año, estuvo relacionado exclusivamente con el tratamiento de pieles y cuernos de toros, para terceras empresas de taxidermia.

No obstante, el grueso de su mercado es el de la disección de animales de caza y exóticos, principalmente.

Así, más del 50% de sus clientes son firmas extranjeras cuyos pedidos son destinados a trabajos para hacer trofeos de animales exóticos de safaris.

*El 50% de sus clientes son empresas extranjeras dedicadas al "montaje" de trofeos de animales exóticos*

Rafael Fajardo, gerente de la empresa, señalaba a *Economía y Empresas* que el problema que está azotando al sector ganadero de la Encefalopatía Espongiforme, también se dejará sentir el presente año en el de la taxidermia.

Fajardo, que alegaba que todo era una "cosa política", pedía medidas para no dañar a empresas de este sector ya que, "muchas de ellas -aunque ninguna en Castilla-La Mancha- se dedican única y exclusivamente a diseccionar toros".

El problema comenzará cuando empiece la temporada taurina.

No obstante, las asociaciones nacionales de toros están en estos momentos

cerrando un acuerdo con los ministerios implicados en la crisis. El preacuerdo dado a conocer al



cierre de este periódico era incinerar los toros nada más salir del ruedo. Esto provocaría que la piel (que no es material específico de riesgo) se perdiera.

Antes de que esta medida salga a delante, Rafael Fajardo señalaba que es necesario habilitar medidas para la recuperación de pieles de toros.

Por su parte, el presidente de la Asociación de Ganaderos de Lidia, Eduardo Martín Peñato, pedía calma al sector ya que "se tomarán medi-

das para que no afecte a la taxidermia, una de ellas -continuaba Martín Peñato- podría ser la de fotografiar la cabeza del animal en el coso para poder hacer la reproducción de el animal en cuestión en la empresa de taxidermia".

De otro lado, la producción de Taxidermia R. Fajardo es de unas 1.000 piezas anuales curtidas, que desde Albacete se preparan para terceras empresas del sector que, posteriormente montan los trofeos.

De estas 1.000 pieles, unas 200 son de toro y el resto de animales de caza y safaris.

R. Fajardo también comercializa como producto terminado cabezas de toro, aunque estas en menor medida, unas 20 ó 25 unidades al año.

Sus principales clientes se encuentran en Madrid y la Comunidad autónoma de Andalucía, contando, tras una larga tradición familiar, con unos 60 clientes al por mayor y en torno de 500 clientes particulares.

## La estación de trenes de Albacete, dentro de Vialia

REDACCION  
Toledo

El proyecto Vialia de Renfe, que consiste en la construcción y explotación de centros comerciales en diferentes estaciones de tren del país, incluye en la región castellano-manchega, sólo a una provincia Albacete.

Según confirmaron a nuestro semanario fuentes de la Red Nacional de Ferrocarriles, hace escasos días se ha cerrado el plazo para la presentación de ofertas por parte de las empresas que quieran optar a este concurso, cuya convocatoria se hizo el año pasado.

En unas dos semanas se hará pública que ofertas han sido las admitidas para llevar a cabo el proyecto Vialia que, según informa la agencia Europa Prees, comprende el diseño construcción y explotación de centros comerciales en un conjunto de 16 estaciones de tren y que supone una inversión estimada de 100.000 millones de pesetas.

Renfe exige a las posibles empresas promotoras e inmobiliarias interesadas crear sociedad con Renfe que tentan experiencia en el desarrollo, promoción y gestión de, al menos, dos centros comerciales de más de 15.000 metros cuadrados.

MÓNICA MORENO  
Toledo

La Confederación de Empresarios de Castilla-La Mancha (Cecam) y la Consejería de Educación han suscrito un convenio de colaboración que marcará las pautas de la Formación Profesional en Castilla-La Mancha. Las pautas principales de este convenio son organizar la formación profesional; garantizar la formación de los profesores que necesitan formación específica para que lo hagan en la empresa; así como ayuda

## Convenio entre Educación y Cecam para fomentar la Formación Profesional

*Se establecerá un catálogo de empresas que estén dispuestas a trabajar en el seguimiento de este tipo de educación*

a los tutores de los alumnos en las empresas.

Asimismo se ofrecerá un catálogo de empresas dispuestas a que los alumnos realicen prácticas en las empresas de Castilla-La Mancha. "Trabajaremos juntos para detectar las necesidades laborales

que luego se pueden cristalizar en ciclos", comentó el consejero de Educación, José Valverde.

Para el presidente de la Cecam, Jesús Bárcenas, este convenio es muy importante porque "no se concibe la empresa sin personal cualificado. Ade-

más hay un ramillete de empresas y de sectores por los que merece apostar".

Para Valverde "un buen nivel de formación implica una mejora en la competitividad de las empresas, en un momento en el que se está ini-

ciando la revisión del mapa de la formación profesional".

Para realizar un seguimiento continuado del objeto del convenio se van a constituir 5 comisiones de seguimiento y de evaluación, que estarán formadas por los

delegados provinciales de Educación, los jefes de servicios y el presidente y secretario de la Cecam.

El grado de inserción de trabajadores en la Formación Profesional es muy elevado, siendo el ciclo superior el que tiene mayor grado, más del 90%, mientras que el medio es del 70%.

En estos momentos las principales necesidades de empleo están en el campo de la informática, la electricidad y electrónica y los trabajos de apoyo a la construcción.

La cadena conquense de supermercados tenía 17 establecimientos abiertos al finalizar el año

# Pajarón Prieto duplicó las ventas en 2000 hasta 1.800 millones de pesetas

F. J. LLANA NIETO  
Iniesta (Cuenca)

En el primer trimestre de 2001 va a abrir supermercados en Villamalea y Tarazona de la Mancha, en Albacete

La cadena conquense de supermercados Pajarón Prieto S.L. continúa con su proceso de expansión por las provincias de Cuenca y Albacete, y así cerró el pasado ejercicio con diecisiete establecimientos abiertos, de los que tan sólo el de Minglanilla, en Cuenca, se explota en régimen de franquicia. Desde que inauguró su primer supermercado en Iniesta, en 1994, la empresa ha ido creciendo de forma progresiva hasta alcanzar un volumen de ventas de 1.800 millones de pesetas en 2000, prácticamente el doble que el obtenido en el año anterior, que se situó en 950 millones.

Según explica el gerente de la compañía, Juan Pablo Pajarón, el objetivo a corto plazo es abrir dos nuevos establecimientos en el primer trimestre del presente año, en las localidades de Villamalea y Tarazona de la Mancha, ambos en la provincia de Ciudad Real.

Pajarón Prieto S.L. explota actualmente dos líneas de negocio: el convencional, bajo la marca comercial de Supermercados Pajarón, con una superficie aproximada de

400 metros cuadrados y cerca de 3.800 referencias; y la de Superahorro Total, con una media de 400 productos distintos por tienda, que van a rotación y precio, "lo que nos permite reducir los gastos y ofrecer unos precios más baratos que la competencia, pero siempre a través de primeras marcas, ya que a diferencia de otros supermercados no tenemos marcas propias", señala Juan Pablo Pajarón.

Esta última clase de establecimientos tienen una superficie media de 200 metros cuadrados y comenzaron a funcionar en octubre del pasado año. En estos momentos, hay abiertos tres Superahorro, en Ledaña (Cuenca), dedicado a alimentación y no alimentación pero sin productos perecederos; en Tarazona de la Mancha (Albacete), con sección de charcutería; y en Villagaría del Llano (Cuenca), que cuenta con todas las secciones.

La filosofía de esta empresa conquense es potenciar esta última línea de supermercados, prestando especial atención a la sección de pere-



La competencia de las grandes superficies no ha afectado a Pajarón Prieto.

cederos. En este sentido, Juan Pablo Pajarón explica que la intención de la cadena es gestionar por cuenta propia este último tipo de productos, como frutas, congelados y pescado, ya que en estos momentos trabaja con terceros.

Para llevar a cabo este proyecto, la empresa ha adquirido unos terrenos de 3.400 metros cuadrados de superficie, para construir un nuevo almacén, que está situado junto a las actuales instalaciones de Iniesta.

## Una cadena de supermercados en constante crecimiento

Pajarón Prieto se ha consolidado en los seis años que lleva funcionando como una de las principales cadenas de alimentación, en competencia directa con los grandes grupos multinacionales, sobre todo franceses, aunque a diferencia de estos últimos tan sólo comercializa productos con primeras marcas, es decir no trabaja con marcas blancas. Actualmente cuenta con tres supermercados Superahorro Total, y otros trece convencionales, bajo la denominación Supermercado Pajarón. Los establecimientos de este último tipo están ubicados en los siguientes municipios de las provincias de Albacete y Cuenca: Iniesta, Motilla del Palancar, Quintanar del Rey, Madrigueras, Albacete capital, Casas Ibañez, Ledaña, La Gineta, Minglanilla (en régimen de franquicia), Villarta, Villanueva de la Jara y Minaya.

litros de vino de la variedad bobal, que se comercializaron a granel, fundamentalmente al norte de España. Además de vino, también se dedica a la producción de cereales y al suministro de fertilizantes y maquinaria para sus socios.

En 2000, la cooperativa obtuvo alrededor de cuatro millones de este producto, de los que

3.600.000 kilos correspondieron a cebada. Toda la cantidad producida se comercializa a través de Cooperativas Agrícolas Albacetenses.

De cara al presente año, Virgen de la Coordinación espera conseguir una producción de vino ligeramente superior a la de la campaña anterior, alcanzando los dos millones de litros.

## Virgen de la Encarnación elaboró 1.600.000 litros de vino el pasado año

F. J. LLANA NIETO  
Casas de Ves (Albacete)

La cooperativa Cereal Vinícola Virgen de la Encarnación finalizó durante el pasado año el proceso de modernización de sus actuales instalaciones de 5.000 metros cuadrados, ubicadas en Casas de Ves (Albacete). Así, se han incorporado autovacuantes, depósitos y una estrujadora despalilladora

de acero inoxidable, todos completamente nuevos.

La cooperativa se constituyó en el año 1948 con 50 socios, número que se ha ampliado hasta los 370 actuales -todos ellos pertenecientes a la zona de Casas de Ves- que aportan en conjunto 750 hectáreas de viñedo.

Virgen de la Encarnación elaboró durante el pasado año 1.600.000

OPINION

ALICIA SÁNCHEZ

### El esfuerzo de las alcohólicas en la región



Decía Aristóteles que la virtud está en el término medio. En mi columna de

opinión de la pasada semana, esta virtud se me inclinó a un lado de la balanza, faltando así a una parte a la verdad. Ciertos comentarios no eran rigurosos con la crítica de un sector, puntero en la economía de esta región, porque es indudable que el resorte de alivio que el sector alcohólico año tras año proporciona a los excedentes de vino de esta región (asumiendo al menos un 30% 40% del vino de mesa) es imprescindible para mantener la renta de uno de los productos insignia de Castilla-La Mancha, el vino. El presente año las alcohólicas han hecho un encomiable esfuerzo asumiendo 5,2 millones de hectólitros. ¿Cabe la posibilidad de asumir más por parte de estas empresas? Aún habiendo ya excedentes de alcohol de uso de boca, una destilación de crisis sería bien recibida. Tal y como reconocía el presidente nacional de la Asociación de Usuarios y Destiladores de Alcohol, el tomellosero Pedro José López, estos mecanismos de la UE son, quizás, el resorte más eficaz para regular los precios del vino, mecanismos no exentos del esfuerzo de las alcohólicas que actúan como agentes reguladores, aún produciendo excedentes de su producción, y por ende, caída de precios.

**M@ster en internet y comunicaciones**

En el año 2002, uno de cada cinco empleos estará relacionado con las nuevas tecnologías. (M.I.C.)

- Administración de Redes.
- Programación.
- Seguridad en transacciones electrónicas.
- Comercio Electrónico.
- Entorno Empresarial.
- Laboratorio.

Prácticas remuneradas. Bolsa de trabajo. Dirigido a Licenciados e Ingenieros. Inicio: En Febrero.

Información e Impartición en: **FEDETO**

**ASEGURAMOS EL PUESTO DE TRABAJO**

Paseo de la Rosa, 4  
45008 Toledo  
Tel.: 926 257 458  
mic@ccnt-spain.com  
www.itae.es/mic

Están estudiando la posibilidad de poder comercializar en el mercado latinoamericano

## I. Mecánicas Medioambientales se abrirá a nuevos mercados

MÓNICA MORENO  
Tomelloso (Ciudad Real)

En los últimos años y en los que quedan por venir se ha hablado mucho del reciclaje de basuras y las plantas de transferencias, creándose una conciencia cada vez mayor entre los ciudadanos de Castilla-La Mancha. En el campo del reciclaje de basura, pero no el que lo realiza, sino en aquel encargado de crear la maquinaria adecuada para que se pueda realizar se encuentra la empresa Industrias Mecánicas Medioambientales, de Tomelloso. Según el gerente de esta compañía, Ángel Luis Marquina, son la única compañía de Castilla-La Mancha que se dedica a la creación de maquinaria de reciclaje de basuras y transferencia de la misma.

Industrias Mecánicas Medioambientales realiza sus propios diseños de la máquina, la fabrican y se encargan de montarla así como de realizar el mantenimiento. No todas las plantas de transferencia y de selección contienen maquinaria elaborada por la firma de Tomelloso pues también compran alguna a empresas del sector.

Los montajes los rea-

*Se dedica a la fabricación de maquinaria de reciclaje de basuras y plantas de transferencia*

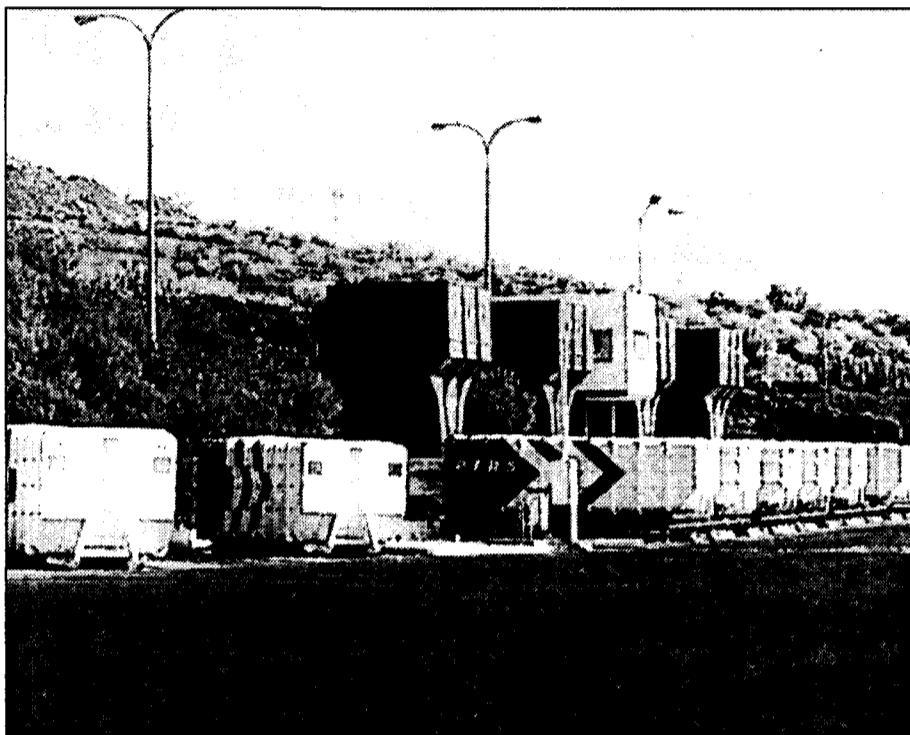

La empresa se dedica a la fabricación de maquinaria para reciclaje y transformación de basura.

lizan en todo el territorio nacional, a petición de las empresas de medio ambiente como Urbaser y Dragados, por citar alguna. En este ejercicio pretenden introducirse en nuevos mercados y comenzar a exportar. Para ello han entablado contactos con clientes de Latinoamérica, en países como México.

“Queremos probar a comercializar nuestros productos en otros mercados en los que tenemos probabilidades y para ello dedicaremos un esfuerzo intenso este año”, comenta el gerente de Industrias Mecánicas Medioambientales, Ángel Luis Marquina.

Las perspectivas para el año 2001 son buenas,

pues están pendientes de montar una planta de selección de basuras en Mallorca.

La empresa tiene una superficie de 1.500 metros cuadrados en los que trabajan 12 personas.

En cuanto a la competencia Industrias Mecánicas Medioambientales la encuentra sobre todo a nivel internacional fundamentalmente, porque en España no hay muchas firmas de las mismas características que esta empresa de Tomelloso.

“ ”  
**Las perspectivas para este año son buenas, pues están pendientes de montar una planta en Mallorca**

## Arranca en Toledo la Asociación de Peluquerías

*La organización defenderá los intereses de los profesionales de los centros de belleza*

REDACCIÓN  
Toledo

La Asociación de Peluquerías y Centros de Belleza de la provincia de Toledo, integrada en la Federación Empresarial Toledana (Fedeto), ha sido constituida recientemente. Esta nueva asociación de empresarios tiene un carácter provincial y nace en respuesta a la demanda de los empresarios del sector, por disponer de una asociación que represente y defienda los intereses profesionales del mismo.

Entre ellos, los empresarios destacan la necesidad de establecer un programa de actuaciones encaminado a potenciar la calidad del servicio que se ofrece a los clientes, a través de la renovación de formas y estilos de trabajo aplicados tanto a peluquerías como a centros de belleza. Por tal motivo, la asociación quiere promover entre los asociados cursos de formación dirigidos tanto a empresarios autónomos como a trabajadores.

## Globaltex apuesta por los nuevos diseñadores

*La empresa de Talavera deja así de trabajar para el diseñador Joaquín Verdú*

REDACCIÓN  
Talavera (Toledo)

La empresa de Talavera de la Reina Globaltex (Global Textil Distribuciones), ha apostado fuerte por nuevos diseñadores que están despuntando con fuerza en el panorama de la moda española actual, y en este sentido ha llegado a un acuerdo con Días Rojos, formado por los jóvenes diseñadores catalanes Montse Massagué y Arnau Matas.

Globaltex comercializará y distribuirá a partir de

ahora las prendas diseñadas por Días Rojos, que elaborarán sus trabajos en exclusividad para la empresa talaverana durante los próximos diez años. Días Rojos, además, diseñará colecciones de otras marcas con las que cuenta Globaltex.

La empresa de Talavera ha dado por finalizada una etapa muy interesante con el diseñador Joaquín Verdú, para emprender ahora una ilusionante labor junto a estos jóvenes catalanes.

## Los Transportistas de Ciudad Real firman el convenio colectivo

REDACCIÓN  
Ciudad Real

La Asociación Provincial de Empresarios de Transporte de Mercancías por Carretera de Ciudad Real, integrada por Ceoe-Cepyme, ha firmado recientemente un convenio colectivo con los sindicatos UGT y CC.OO.

Las negociaciones comenzaron hace 18 meses y todas las partes han

resultado el buen entendimiento que se ha mantenido durante este tiempo por el bien de la parte empresarial y los trabajadores del sector.

El convenio afecta a más de 3.000 trabajadores en la provincia y tanto la patronal como la parte sindical han subrayado la importancia del citado convenio a pesar de las cesiones que ha tenido que

haber como en toda negociación.

El presidente de la Asociación, Julio Asensio, ha calificado este acuerdo de positivo y “con un contenido más amplio que otros anteriores, ya que recoge capítulos específicos que antes no aparecían como jornadas especiales, antigüedad, vacaciones, horas de presencia, etc. El convenio recoge una subida del

4% para el año 2000 y del 3% para el presente ejercicio.

Por su parte, Jacinto Moyano, responsable de la Federación de Transportes de UGT, ha indicado que “ha merecido la pena esperar 18 meses y hemos demostrado que se puede llegar a entendimientos sin huelgas y a la vez ser un buen convenio para los trabajadores”.



Tras 18 meses de negociación se llega a un acuerdo.



# Ayudas PAC' 2001

## Contigo todo el tiempo.

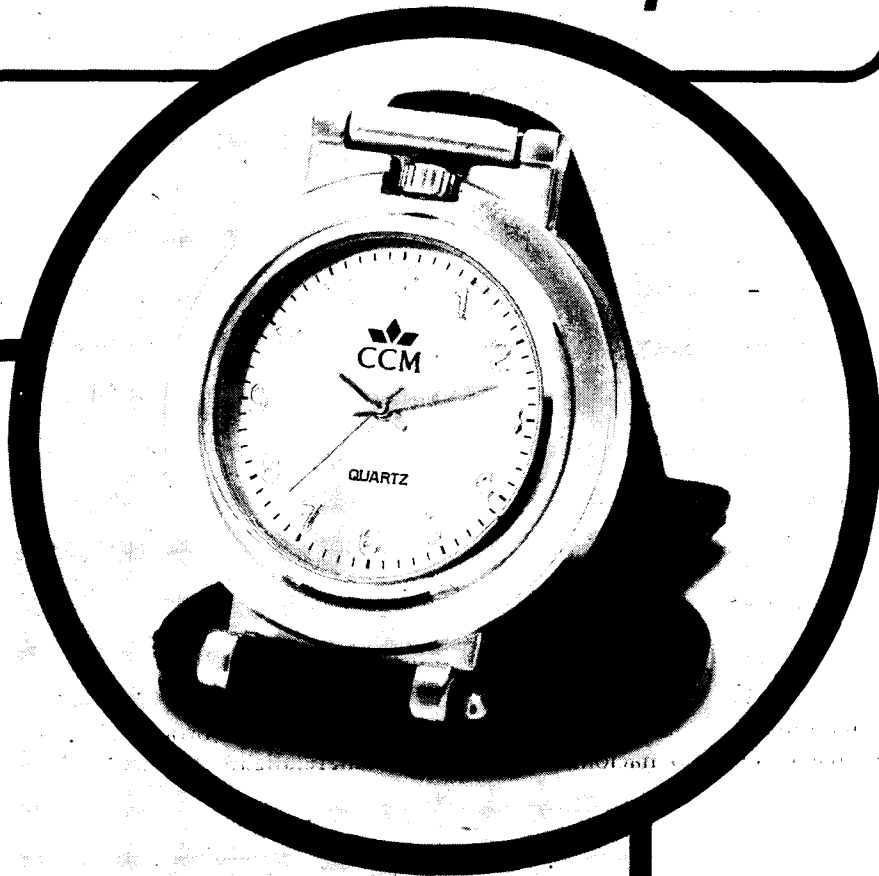

1

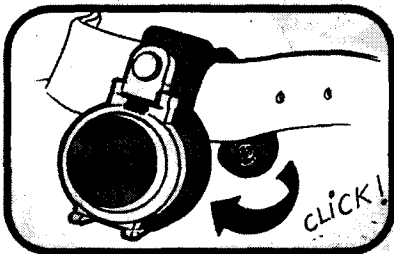

**Domicilia en CCM tus Ayudas PAC' 2001**

2

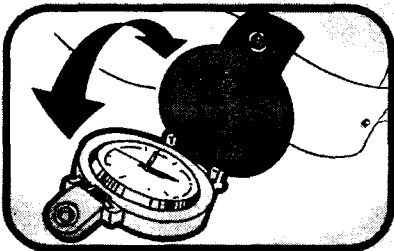

**Hazlo antes del 9 de marzo y llévate este reloj de regalo.**

3



**Incluso alguno de los 50 viajes a la Costa del Sol entre todas las domiciliaciones.**

No pierdas ni un minuto más. Domicilia ya tu PAC' 2001. Obtendrás anticipos de la subvención, un seguro gratuito de responsabilidad civil para ganaderos, un seguro gratuito de accidentes\*, información del Catastro de Rústica y toda la rentabilidad y ventajas exclusivas de la Libreta Verde. Además, hay 50 viajes a la Costa del Sol y un magnífico reloj de regalo. Domicilia tu PAC' 2001 en Caja Castilla La Mancha\*\*. Contigo todo el año.

**Teléfono de Información Agraria**

**902 35 35 36**

[www.ccm.es](http://www.ccm.es)

\*Seguros contratados con CASER y MAPFRE.

\*\*Entidad colaboradora de la Consejería de Agricultura y Medio Ambiente de la Junta de Comunidades de Castilla La Mancha.

LA PRIMERA ENTIDAD FINANCIERA DE CASTILLA LA MANCHA



## OPINION

F. J. LLANA NIETO

**La implicación de todos, necesaria**

En los últimos años la Organización Nacional de Ciegos está haciendo un enorme esfuerzo por conseguir la integración laboral de aquellas personas que padecen algún tipo de minusvalía, tanto física como psíquica. Si la incorporación al mundo del trabajo resulta difícil para cualquier persona "normal", ya que se le exige cada vez más tener una mayor preparación, para los discapacitados en muchos casos no sólo es complicado, sino que además se convierte en imposible ante las numerosas trabas con que tienen que enfrentarse (si es que les dan esa oportunidad). Afortunadamente, la labor de la Once no cae en saco roto, como lo demuestran los resultados de personas minusválidas que han encontrado trabajo, gracias también a la implicación de las diferentes administraciones y, sobre todo, de las empresas, ya que si estas últimas no apostarían fuertemente por la contratación de este tipo de trabajadores, sería muy difícil que las intenciones se llevaran a buen término.

Tres centros especiales concentraron el 65% de las contrataciones realizadas en Castilla-La Mancha

## FSC ayudó a encontrar trabajo a 176 disminuidos de la región en 2000

F. J. LLANA NIETO  
C-LM

La consultora de recursos humanos de la Fundación Once, Fundosa Social Consulting (FSC), insertó en el mundo laboral a 176 disminuidos de Castilla-La Mancha a lo largo del pasado año, a través del Programa Operativo ACCION, que está promovido por el Fondo Social Europeo y que desarrolla la propia Fundación. La mitad de los contratos realizados fueron de carácter indefinido.

Los resultados fueron presentados en Toledo por el director territorial en Castilla-La Mancha de FSC, Manuel Camuñas, quien resaltó el trabajo realizado en el colectivo con minusvalías físicas, y que culminó con la incorporación al mercado de trabajo de 102 disminuidos de estas características.

"Hay que tener en cuenta que los disminuidos intelectuales son actualmente los que sufren una mayor discriminación dentro del conjunto de los discapacitados".

La empresa consultora contó con un presupuesto de 250 millones de pesetas, prácticamente la misma cantidad que la proyectada

La empresa consultora de recursos humanos de la Fundación Once contó con un presupuesto de 250 millones de pesetas

para el presente año, aunque el planteamiento será completamente distinto, "ya que mientras que en 2000 se destinó una mayor partida para formación, en 2001 se hará hincapié en el tema de empleo", afirmaba Manuel Camuñas. Así, los objetivos básicos vendrán determinados por los parámetros de calidad, de tal forma que se adaptará el perfil de la persona al curso que va a realizar y al trabajo posterior que pueda conseguir.

Además de la labor de inserción laboral, FSC desarrolló una importante actividad en el campo de la formación, donde 283 personas

recibieron preparación a lo largo de todo el año 2000. Los colectivos de minusválidos físicos y psíquicos, con 131 y 109 participantes, respectivamente, fueron los que concentraron la mayor parte de las acciones formativas.

Dentro del apartado correspondiente a la contratación de discapacitados,



Manuel Camuñas presentó el balance del año 2000 en la sede que tiene en Toledo capital.

tres centros de Castilla-La Mancha concentraron más del 60% del total de personas con minusvalías incorporadas al mundo laboral a lo largo de 2000. Se trata de los Centros Especiales de Empleo Manchalán S.A., en Cabanillas del Campo (Guadalajara), y Mariana Artesana S.A., en Mariana (Cuenca), y el Centro Ocupacional de Fundación Once en Ciudad Real, que contrataron a 115 de los 176 disminuidos que encontraron trabajo a través de FSC.

Además de estos, destaca el Centro Especial de

Empleo Montaje de Productos Auxiliares, en SonsECA (Toledo), que empezó a funcionar en diciembre y en el que actualmente trabajan doce personas, siendo además el primero de España donde hay contratados sordo-ciegos, concretamente dos.

De cara al presente año, se va a crear otro centro en el término municipal toledano de Camuñas denominado Desarrollo de Hábitat Rural, con el objetivo de que en tres años la plantilla allí empleada supere los treinta trabajadores.

FSC tiene actualmente en Castilla-La Mancha una bolsa de trabajo con más de 3.700 personas con discapacidad, de los que 1.162 se incorporaron a lo largo del pasado año. El hecho de que la mayor parte de todas las personas apuntadas a esta bolsa tengan estudios primarios va a obligar a la empresa consultora a realizar un mayor esfuerzo en el campo de la formación, "ya que este es el primer paso para conseguir empleo y también para que los trabajos marginales vayan desapareciendo de la sociedad", concluyó Manuel Camuñas.

## Muebles Palenciano estudia especializarse en mobiliario de madera

M. MORENO  
Cuenca

El mimbre es uno de los cultivos más característicos de Cuenca con muchas posibilidades para explotarlo empresarialmente. Una de las empresas que ha visto posibilidades en este campo ha sido Muebles Palenciano, que se dedica a la fabricación de muebles de madera, caña y mimbre.

Según el gerente de la empresa, José Luis Palenciano, de momento fabrica muebles de encargo y a medida, tanto a particulares como a tiendas que lo soliciten. La mayor demanda se produce en muebles de madera, "ya que en mimbre todavía no está muy generalizado y se destina a cosas muy puntuales", comenta José Luis Palenciano.

Los clientes de la firma conquense se encuentran en toda la provincia de Cuenca y en municipios cercanos a ésta, "aunque también disponemos de clientes de otros puntos de España que pasan por la provincia".

En la actualidad cuenta con unas instalaciones de 400 metros cuadrados, distribuidos en dos plantas, estando destinada

una de ellas a exposición. Los proyectos de futuro de Muebles Palenciano, que se constituyó en 1989, se enfocan a mantener la actividad que actualmente tienen y poder especializarse en muebles de madera, "ya que el mimbre no tiene mucho futuro, pues la demanda no es suficiente como para cubrir los costes de este producto".

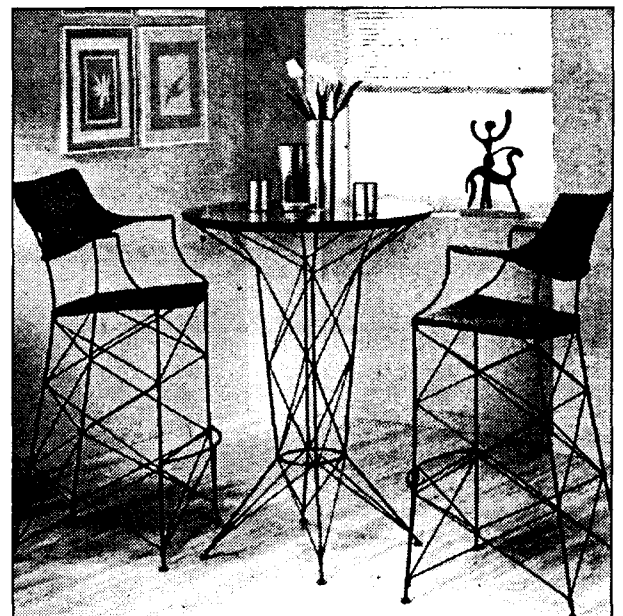

Muebles Palenciano realiza sus propios diseños.

El volumen de facturación en el ejercicio 2000 se incrementó en torno a un 15-17%

## Missouri exporta el 20% de su producción de prendas femeninas

MÓNICA MORENO  
Alcázar de San Juan (C.Real)

La empresa Missouri, ubicada en la localidad ciudadrealeña de Alcázar de San Juan, exporta el 20% de su producción total de prendas exteriores femeninas, siendo los principales países a los que se dirigen sus productos los europeos, Oriente Medio y Extremo Oriente. "En estos momentos estamos en contacto con otros países

del otro lado del Atlántico, como Nueva York. También estamos tratando de conocer el mercado del

continente americano para poder vender nuestras prendas. Nuestro objetivo en este ejercicio es incrementar el volumen de exportación para este ejercicio", señala el gerente de Missouri, José Antonio Rufo.

La firma, que lleva siete años comercializando fuera de nuestras fronteras, confecciona todo tipo de prendas exteriores femeninas de señora y de premamá, que se venden en el mercado nacional e interna-

*La empresa ciudadrealeña está estudiando la posibilidad de introducirse en el mercado neoyorkino*

cional, con varias marcas siendo la principal Toni Rufo. Comenzó fabricando prendas de señora aunque posteriormente se introdujeron en el diseño de ropa de premamá. En estos momentos, según manifiesta el gerente de la firma de Alcázar de San Juan, son una de las empresas más importantes de España en cuota de mercado.

“ ”

**Están presentes en los principales países europeos, de Oriente Medio y de Extremo Oriente**

Una colección normal de Missouri tiene en cada división 90 modelos distintos, siendo

todas de diseño propio. El 90% de los clientes de Missouri son detallistas y el resto grandes almacenes de todo el territorio nacional, haciendo la distribución a sus clientes a través de agencias de transporte que tienen contratadas.

La plantilla de la empresa alcanza las 112 personas, de las que 22 trabajan directamente en Missouri, en Alcázar de San Juan, y 90 de manera indirecta. Las instalaciones disponen de 2.500



Missouri confecciona y comercializa prendas femeninas y de premamá.

metros cuadrados que están distribuidos en varias dependencias o naves, donde se encuentran los departamentos de administración, diseño, almacén y distribución.

En cuanto al volumen de negocio, José Antonio Rufo manifiesta que al

año 2000 se le puede considerar como un año normal, tirando a bueno, y esto se ha representado en un incremento en la facturación del 15-17%, cifra que esperan alcanzar al acabar el presente

“ ”

**La actual plantilla de Missouri es de 112 empleados, de los que 22 trabajan directamente**

ejercicio. En lo que respecta a la

competencia en Castilla-La Mancha no hay muchas firmas que se dediquen a la misma actividad, en volumen de fabricación y con su propia marca, que Missouri, "aunque sí hay que destacar que hay numerosos talleres de confección, no sólo en Ciudad Real sino en la provincia de Toledo, que trabajan para terceros", comenta el gerente de esta firma textil, José Antonio Rufo.

## Desierta la subasta de bienes de la granja de Molina

J.M. MIRANDA  
Guadalajara

Después de que hace un mes fuera declarada desierta en el Juzgado de Primera Instancia e Instrucción de Molina de Aragón la primera subasta de los bienes de la granja de conejos de esta localidad, conocida como "Señorío de Molina", el 6 de febrero tenía lugar una segunda subasta que volvía a declararse desierta en espera de que en la tercera y última, prevista para el próximo 6 de marzo, con la esperanza de que haya pujadores, porque entre otras razones previsiblemente resultará más barata.

Hace ya algunos años que la granja atraviesa una difícil situación económica y pese a la reestructuración de plantilla llevada a cabo hace sólo unos meses hasta reducirla a 30 personas, en los últimos meses del pasado año comenzaron a producirse nuevamente retrasos en los pagos de las nóminas, razón que ya venía precedida de deudas contraídas anteriormente y que han llevado a tener que subastar los terrenos y las navés, valorados en cerca de 500 millones de pesetas, valor que en la segunda puja se ha visto reducido y que se verá más aún en la tercera y última puja.

## NAVES PREFABRICADAS

GANADERAS, INDUSTRIALES, COMERCIALES

VIGAS DELTA canto variable  
VIGAS ITALVAN naves planas  
VIGAS DE CARGA  
PILARES, MÉNSULAS  
CORREAS  
VIGA H, PORTACANALON  
PANELES CERRAMIENTO  
PLACAS ALVEOLARES  
VIGUETAS TS-DT

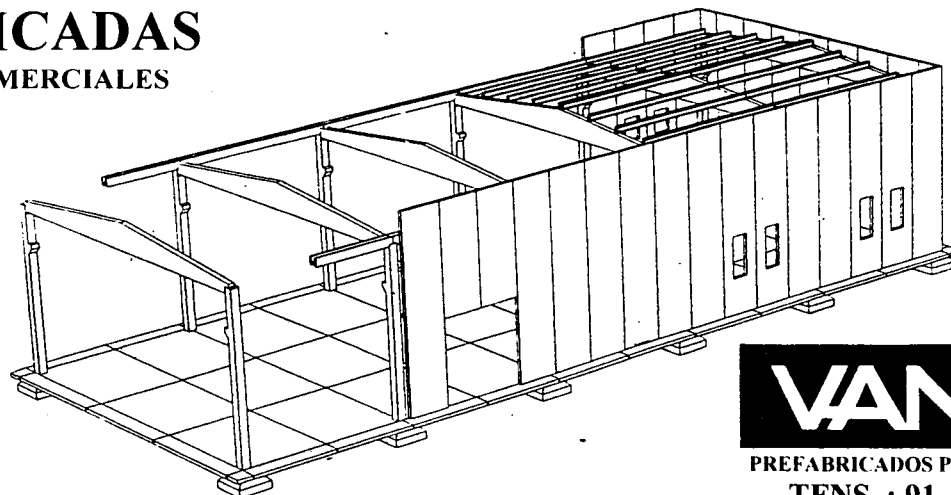

### OTROS PRODUCTOS

- ADOQUINES
- TERRAZOS
- MOBILIARIO URBANO
- OBRAS PUBLICAS
- FACHADAS
- FORJADOS
- SEPULTURAS
- CUBIERTAS

# VANGUARD

PREFABRICADOS PARA CONSTRUCCION Y URBANISMO

TFNS. : 91. 411 47 97 / 91. 564 40 37

FAX: 91. 411 71 59

Visite nuestra página web

<http://www.vanguard.es>

(Fábricas: C.Real, Toledo, Albacete, Cuenca)

Su máxima producción histórica ha sido de casi 8.000 kilowatios/hora

# Trillo tendrá que pagar 1.900 millones por la ecotasa

J.M. MIRANDA  
Guadalajara

Ante la aprobación por parte del Gobierno de Castilla-La Mancha de la Ley denominada Ecotasa, supondrá a la central de Trillo un pago anual de 1.600 millones de pesetas sólo por la producción energética, cantidad a la que habrá que sumar otros 300 millones más por la instalación del almacén de residuos que ahora se está edificando en dependencias de la planta.

Ante esta decisión del Gobierno regional la dirección de la planta insiste en que la central no contamina y se encuentra continuamente vigilada por inspectores del CSN. Aseguran que esta planta tiene riesgo como lo tienen otras empresas o situaciones a quienes no se les aplica este impuesto.

En cuanto a la posibilidad de plantear recursos, Díaz Río indicó que hasta ahora, los recursos planteados contra estas leyes en otras comunidades españolas han sido interpuestos por las empresas afectadas y por el Estado. Según el gerente, Trillo ahora no puede interponer ningún recurso hasta que no salga el reglamento pero cuando este salga

"estudiaremos la posibilidad de interponer recurso, pero hasta entonces no podemos opinar".

Mientras tanto, tampoco se llevará a cabo el pago porque "sin reglamento en la mano no podemos saber como se efectúa el pago", agregó el gerente.

En referencia a la construcción del almacén de residuos radiactivos que está levantando en la misma planta de Trillo para albergar el combustible gastado que genere la instalación a partir de 2002, fecha en la que se prevé que quede totalmente agotada la capacidad de las piscinas "donde ahora se guarda, para verano, en julio aproximadamente, quedará concluido, cumpliendo los plazos inicialmente previstos, y más o menos por esa misma fecha se espera la llegada a la central de los dos primeros contenedores en los que irá este combustible. Lo que no quiere decir que esa sea a partir de entonces cuando se empiecen a utilizar pero sí será ya posible.

Los dos primeros contenedores están prácticamente terminados y cuando lleguen a Trillo serán sometidos a unas pruebas rutinarias pero delicadas, para

verificar su funcionamiento. Respecto a la decisión de Endesa e Iberdrola a no fusionarse finalmente, Díaz Río ha asegurado que en el caso de Trillo no ha afectado "absolutamente nada". Desde verano de 1999 en que Trillo y Almaraz se unieron para llevar a cabo una gestión conjunta, "todos los pasos que hemos dado cada día han sido siempre pensando en que íbamos a continuar con la gestión conjunta.

Tanto Trillo como Almaraz, cuya gestión es conjunta

En el mes de julio estarán concluidas las obras de su almacén de residuos



Los dos contenedores de la central están prácticamente terminados.

han alcanzado en el año 2000 su máxima producción histórica.

La central de Trillo conseguía por primera vez el pasado año realizar una recarga de combustible en 21 días y Almaraz en 25. Trillo consiguió el hito de máxima producción histórica con 8.733 GWH y Almaraz alcanzaba una producción, que casi duplicaba la de Trillo, de unos 15.000 GWH.

En cuanto a la posibilidad de que el Ayuntamiento de Trillo pueda dar marcha

atrás a la entrada en funcionamiento de este almacén, Díaz Río indicó que la decisión de su construcción fue adoptada en Consejo de Ministros al considerar la obra de interés, aconsejando al Consistorio una modificación de sus normas urbanísticas subsidiarias, cuyos primeros trámites ya han salido adelante, "aunque tarde". Ahora Trillo prepara la remisión de la documentación pertinente al Gobierno de Castilla-La Mancha que es quien ha aprobado un cambio de normas.

**La no fusión de Iberdrola y Endesa no afecta "en absoluto" al funcionamiento de la central**

## Micetus Biotechnology ya se ha constituido en una sociedad limitada

Business Consultant y el Instituto Técnico Agronómico de Albacete se unen para patentar un hongo protector

DAVID GARCÍA  
Albacete

Business Consultant y el Instituto Técnico Agronómico Provincial de Albacete (ITAP) se constituyeron esta semana en sociedad limitada bajo el nombre Micetus Biotechnology para desarrollar y comercializar los resultados de un hongo protector denominado "Ceratobasidium albasitensis" con el que se han llevado a cabo experimentos positivos en distintas especies para la protección de enfermedades fúngicas en especies como el ajo, la

cebolla, azafrán, patata o plantones de pino, entre otros.

El producto final de este desarrollo se define como un preparado en polvo específico para cada planta, que se disuelve en agua y se administra mediante la adición de semillas o blindaje

de las mismas, con un precio objetivo para el agricultor y ajustado a cada tipo de cultivo.

La puesta a punto de la tecnología que permitirá el avance en el desarrollo del producto se está llevando a cabo a través de proyectos de investigación concerta-

dos entre el CNB-CSIC y el ITAP para acceder a los fondos nacionales e internacionales disponibles para este tipo de proyectos de investigación.

Con el fin de mantener los derechos de propiedad de la tecnología en aquellos países con una producción

agrícola más avanzada se ha presentado una patente, que ya se registró en 1998 en el Reino Unido y en el 2000 en Estados Unidos, Israel y la Unión Europea.

El profesor, Víctor Rubio, del consejo Superior de Investigaciones Científicas, señaló que sobre el hongo

**El simulacro, una de las principales actividades del año 2000**

Como actividades más importantes de la central el pasado año destaca la realizada el 15 de noviembre cuando se realizó un simulacro. Esta simulación de emergencia tuvo también evacuación del emplazamiento. La situación hipotética planteada partía de considerar un accidente de pérdida de refrigerante en el reactor que se completaba con la atención de un herido durante los trabajos de reparación efectuados en el edificio del añillo y la parición de un incendio en dicho edificio. Por lo que respecta al programa de vigilancia radiológica medioambiental que desarrolla la central bajo la supervisión del CSN, explicaba el gerente, se extiende en una superficie de radio de 30 kilómetros en torno al emplazamiento, efectuando más de 1.100 muestras anuales y medidas de radiación y actividad anuales, incluyendo aire atmosférico, aguas, suelos, sedimentos y productos alimenticios animales y vegetales del lugar donde se encuentra ubicada esta central nuclear en Guadalajara.

en cuestión se ha trabajado durante cinco años en colaboración con el ITAP y a través de él se podrán proteger de forma natural hasta un total de 15 cultivos e incrementar la producción en el caso del ajo, hasta en 2.000 kilos por hectárea.

Este hongo protege de las infecciones producidas por otros hongos. Este fenómeno observado en la naturaleza desde hace años, es utilizado cada vez con mayor frecuencia dentro de lo que hoy en día se llama, "Control integrado de Enfermedades".

El 90% de su producción actual de muebles llega al mercado alemán

## Mobelma inicia su expansión a Brasil y Europa del Este

### Seis empresas visitan Arabia Saudí y los Emiratos Árabes Unidos

REDACCIÓN  
C-LM

Cuatro empresas de la provincia de Ciudad Real y dos de la de Toledo participan desde el día 6 al 14 de febrero en una misión comercial multisectorial a los Emiratos Árabes Unidos (EAU) y a Arabia Saudita, que ha sido organizada por la Cámara de Comercio con el patrocinio de la Diputación Provincial y en la que se van a mantener numerosas entrevistas concertadas, con importadores y distribuidores de estos dos países que tienen gracias al petróleo, unas de las rentas más altas del mundo.

Las empresas regionales que participan en esta misión son Versoni, S.A.; Misoori, S.A.; Industrial Quesera Cuquerella, S.L. y Santiago Apostol de Tomelloso, Sociedad Cooperativa de Tomelloso por parte de Ciudad Real y Gres de la Mancha de Consuegra y Toledana de Molduras, de Torrijos, estas dos últimas de Toledo.

Los Emiratos tienen una altísima renta per cápita, que permite a sus 2,5 millones de habitantes, entre otras ventajas, no pagar impuestos, siendo además el mercado más dinámico de todos los países del Golfo Pérsico.

Las exportaciones españolas hacia los EAU han crecido de forma importante en los últimos años.

cete) produce en torno a los 100.000 kilos de miel al año.

El mercado de éste y su futuro nuevo producto es el nacional, concretamente el de la restauración, tiendas de alimentación. No obstante, con la miel ya se han hecho las primeras transacciones internacionales (en Francia) y la dirección de la empresa no descarta abrir nuevos mercados fuera de las fronteras nacionales "todo a su tiempo", afirmaba Ignacio Javier Avendaño.

ALICIA SÁNCHEZ  
Mazarambroz (Toledo)

La empresa de Mazarambroz, con una facturación de 400 millones, prevé diversificar mercados para reducir riesgos

Mobelma, una empresa dedicada a la exportación de muebles instalada en Mazarambroz, estudia en la actualidad abrir nuevos mercados a la Europa del Este (Bulgaria y Polonia especialmente) y a Brasil.

En la actualidad cuenta con 24 empleados y su volumen de facturación el pasado año fue de 400 millones de pesetas, volumen que se prevé consoli-

dar, ya que las directrices de la empresa apuntan a conseguir una diversificación de sus mercados para reducir riesgos, más que a incrementar su facturación.

Los mercados indicados anteriormente son las tendencias que se han dibujado en la recién celebrada Feria Interna-

cional del Mueble de Colonia (Alemania), donde los especialistas han constatado una disminución de las transacciones del sector en Europa de un 5%, según señalaba el gerente de

Mobelma, Félix Ballesteros.

Ballesteros, con una trayectoria de más de 30 años en el mercado europeo, señala que el prototipo de mueble que exige el mercado alemán (donde distribuyen el 90% de su producción), es un diseño más juvenil que rústico. "En Alemania no les

importa tanto el diseño como los componentes de los muebles, exigiendo, eso sí, una total pulcritud en cuanto a los nitros uti-

lizados, los productos químicos u otras sustancias tóxicas".

Para entrar en los nuevos mercados mencionados, Mobelma

ha empezado ya a estudiar nuevos diseños y acabados, trabajando otras maderas. Así, en estos momentos se está trabajando con arce canadiense y cerezo (maderas nobles



En la imagen, una fotografía de los muebles rústicos que fabrica la firma.

de mayor calidad y precios), con el objetivo de entrar en Europa del Este y Brasil a mediados del presente año.

El instrumento del que se vale esta empresa de Mazarambroz para mantenerse en el mercado internacional son distribuidores ajenos a la empresa. "Hace cuatro años abrimos, como una nueva experiencia una delegación en Irlanda y la tuvimos que cerrar... vemos más conveniente abrir contactos a través de distribuidores".

Respecto a las nuevas

inversiones que realizará la empresa este año destaca la adquisición de nuevos equipos de control numérico para dar más calidad al producto. Estas máquinas, más precisas, supondrán una inversión de 25 millones de pesetas y estarán en funcionamiento el presente año.

De otro lado, las instalaciones de la empresa, que cuentan en la actualidad con 4.500 metros cuadrados en propiedad y 1.500 metros en alquiler, prevén ser ampliadas próximamente, tras adquirir 2.500

metros cuadrados en terrenos aledaños.

Félix Ballesteros comentaba que "la política de subvenciones directas al sector no es la más adecuada, ya que subvención es igual a corrupción". Las líneas que se deberían seguir, apuntillaba Ballesteros, serían ayudas para el mercado en general como el diseño, así como los créditos blandos, y el fomento de la formación profesional en este sector, "ya que nos estamos enfrentando a una carencia total de mano de obra experta".

A.S.

Barrax (Albacete)

Apimanca, una empresa dedicada desde 1997 a la elaboración y comercialización de miel en Barrax (Albacete), amplía este año su negocio introduciéndose en el sector de los alcoholes y derivados.

La joven empresa comenzará en próximas semanas las obras de ampliación de su actual nave (de 300 metros cuadrados) para dedicarse a la elaboración de licor de orujo con miel de romero.

En esta nueva activi-

## Apimanca se introduce en el sector de los licores y alcoholes

La firma albaceteña, dedicada hasta la fecha a la elaboración de miel, producirá orujo con miel de romero

dad se invertirán en torno a 20 millones de pesetas, que comprenderán desde la ampliación de sus instalaciones, en otros 300 metros cuadrados, hasta la apertura de sus mercados, no desdeñando el internacional, en el que la empresa albaceteña ya ha

hecho sus primeras incursiones.

El objetivo es producir, al menos durante el primer año unas 3.000 botellas al de orujo de miel al mes, que saldrán al mercado, también bajo la marca "Casas de Abril".

Una de las caracterís-

ticas de este nuevo producto, que se breve comercializar a mediados del presente año, será su elaboración y presentación como producto acabado, "cuidando las máximas calidades, desde la materia prima hasta el embotellado del

orujo y su venta en cajas de madera u otras posibilidades", señalaba el gerente de la empresa, Ignacio Javier Avendaño a *Economía y Empresas de Castilla-La Mancha*.

Respecto a la elaboración y venta de miel, la empresa de Barrax (Alba-

La cadena de supermercados emplea en la región a 1.100 trabajadores

## Mercadona facturó 24.400 millones en nueve meses

DAVID GARCÍA  
Albacete

La cadena de Supermercados Mercadona, con 1.100 trabajadores en Castilla-La Mancha, facturó hasta septiembre del año pasado 24.000 millones de pesetas, lo que supone, según una información facilitada por el propio servicio, un incremento importante respecto al mismo período del año anterior.

Esta cifra forma parte de un nivel de ventas que alcanzó a nivel nacional durante los primeros nueve meses del 2000 la cifra de 403.000 millones, lo que convierte a Mercadona en la primera firma de supermercados españoles, con 22.000 trabajadores, en su mayoría fijos.

En Castilla-La Mancha el número de tiendas asciende a 29, con una distribución por provincias de 14 en Ciudad Real, 9 en Albacete, 3 en Toledo, 2 en Guadalajara y una en Cuenca.

La compañía está implantada en 32 provincias de 11 comunidades autónomas configurando en su mapa una red de 495 tiendas con una medida aproximada de 1.000 metros cuadrados y un modelo de proximidad de comercio urbano.

El modelo de gestión de esta empresa se basa en la filosofía de la Calidad Total, para lo cual ha pue-

La firma encabeza el ranking nacional de supermercados con 22.000 trabajadores



En el año 2000 Mercadona creó en Castilla-La Mancha 150 empleos.

to en marcha diferentes programas que incentivan esta iniciativa.

Durante el año 2000 fueron varios los centros que se abrieron en esta comunidad, lo que permitió un incremento en el número de puestos de trabajo, que pasó de los 950 el 31 de diciembre de

1999 a los 1.100 que tiene en la actualidad.

En el caso de Albacete los municipios que cuen-

tan con este servicio son Almansa, Villarrobledo, La Roda y la propia capital.

En los próximos meses, fuera del ámbito geográfico regional, la cadena invertirá 6.000 millones de pesetas en la creación de un centro logístico de 310.000 metros cuadrados en el

término municipal de Ciempozuelos (Madrid) que generará 400 empleos directos fijos cubiertos

con personal de la zona. En dicho centro se manipularán productos secos, congelados, refrigerados y cárnicos y se instalará una línea de fabricación de pan para dar cobertura a los supermercados que Mercadona tiene en la zona centro y a los de futura creación. Su inauguración está prevista para el primer semestre del año 2003.

Mientras tanto, la cadena continúa en todo el territorio nacional con la venta de productos variados del sector alimentación y droguería principalmente.

## La Escuela de Cuchillería de Albacete se inaugura

A corto plazo podría homologarse como centro de estudios

DAVID GARCÍA  
Albacete

La Escuela de Cuchillería de Albacete ha sido inaugurada oficialmente el día 7 de febrero por el presidente de la Junta de Comunidades de Castilla-La Mancha, José Bono, a pesar de que se imparten cursos profesionales desde el mes de octubre del pasado año. La Escuela, que está ubicada en unas instalaciones del Polígono Campollano y fue creada en 2000 por la Fundación para el Desarrollo de la Cuchillería,

comenzó su andadura en los locales del Plan Urban, bajo una iniciativa europea que lleva este mismo nombre.

Aunque la primera promoción concluirá el 31 de diciembre de este año, según ha señalado el presidente de la Asociación Provincial de Cuchilleros y Afines (Aprecu), Amós Nuñez, la Escuela tiene garantizada su continuidad al haberse asegurado una financiación con la Consejería de Educación, así como su posible homologación como centro de estudios.

La Escuela de Cuchillería consta de dos plantas distribuidas en 1.200

metros cuadrados, donde se ubican tres talleres de matricería, artesanía y cuchillería, así como cuatro aulas, una sala de informática, una biblioteca, una sala de monitores y otras dependencias administrativas, 9 trabajadores entre personal administrativo y docente, más cuatro monitores de apoyo que inte-

gran la plantilla que trabaja en el centro.

Inicialmente la escuela comenzaba a impartir sus clases a 40 alumnos, si bien gracias a un conve-

**“ ”**  
**El presupuesto para el primer curso asciende a 228 millones de pesetas, repartidos en dos años**

nio firmado con la Consejería de Educación, dentro de los programas de formación ocupacional, se permitía en dos cursos acceder a otros 30 alumnos, quince por curso.

La Escuela cuenta con un presupuesto para este primer curso de 228 millones de pesetas repartidos en dos años, que son aportados por el Ayuntamiento de Albacete con 157 millones a través de la Iniciativa Urban, la Junta que ha subvencionado con 45 millones la compra de maquinaria y la Fundación de la Cuchillería, que aporta 26 millones de pesetas procedentes de donaciones del sector.

REDACCIÓN  
C-LM

Más de 200 empresas del sector de la construcción, que dan empleo a unos 2.500 trabajadores, se han inscrito ya en el Servicio de Prevención Mancomunado (SPM) que promueve la Fundación Laboral de la Construcción de Castilla-La Mancha, y que les permite cumplir escrupulosamente los reglamentos que la Ley de Prevención de Riesgos Laborales contempla de forma idónea, ágil, legal y económica.

## El Servicio de Prevención Mancomunado ha atraído ya a más de 200 empresas

Ciudad Real es la provincia donde mayor número de compañías de la construcción se han adherido

Los técnicos del Servicio de Prevención Mancomunado están visitando ya las empresas que se han mancomunado, según explica el gerente de la Fundación, Salvador Sancho Grau. Hasta el momento y cuando el servicio acaba de empe-

zar son más de 200 las empresas mancomunadas, que emplean a unos 2.500 trabajadores.

Por provincias, Ciudad Real lidera con 72 empresas inscritas, es decir unos 900 trabajadores, seguida de Toledo, 58 empresas y 724 trabajado-

res. Además, Albacete, con 25 empresas y 311 trabajadores; Cuenca, 23 empresas y 298 trabajadores y Guadalajara, otras 23 y 274 trabajadores.

El presidente de la Fundación Laboral de la Construcción, Ángel Nicolás, mostraba su

satisfacción por la buena acogida y aceptación que está teniendo, entre los empresarios, este Servicio de Prevención Mancomunado, ya que "con esta gestión preventiva, confío entre otras cosas, en que contribuya a reducir los lamentables acciden-

tes laborales de la construcción".

El Servicio de Prevención Mancomunado es un servicio propio de las empresas mancomunadas, y se crea para dar cumplimiento a las normas que establece la ley 31/95 en la que se define la prevención como la estructura, responsabilidades, actividades, recursos y procedimientos de la organización que permiten asegurar que los puestos de trabajo cumplirán todos los requisitos de prevención.

Con esta inversión se está llevando a cabo una importante modernización de equipos

## Alcatel invierte 600 millones en su factoría de Toledo

ANA I. MOREIRA  
(Toledo)

La fábrica de Alcatel en Toledo está llevando a cabo un rediseño completo de su proceso productivo así como una modernización de equipos que permitirá un aumento de la capacidad de producción del 50%.

El director de la fábrica de Alcatel en Toledo, José Manuel del Cerro Martínez, ha explicado que se va a invertir unos 600 millones de

pesetas en esta remodelación. En declaraciones a este semanario explicaba que el motivo por el que se quiere realizar esta

inversión es porque los productos que se están fabricando en la empresa han experimentado a nivel mundial un auge muy importante.

De esta forma con la inversión se va a acometer una doble labor consistente, por un lado, en aumentar la capacidad de producción y por otro en modernizar los equipos.

*La capacidad de producción de la empresa en su fábrica aumentará a partir del segundo trimestre de este año un 50%*

La consecución de estos objetivos se podrían alcanzar en el segundo trimestre de este año, puesto que la inversión ya está aprobada por la Presidencia de Alcatel e incluso ya están materializándose en los pedidos a los suministradores de equipos. Así, se calcula que en los meses de abril o mayo se p u e d a

empezar a poner todo en marcha.

Del Cerro Martínez firmó el pasado 5 de febrero un acuerdo de colaboración con la

Universidad de Castilla-La Mancha que permitirá que los alumnos de la Escuela de Ingeniería Técnica Industrial puedan desarrollar prácticas en la factoría durante seis meses.

De este acuerdo se podrán beneficiar 14 alumnos, aunque actualmente ya hay 15 realizando prác-



Universidad y Alcatel firmaron un acuerdo de colaboración para prácticas en la empresa.

ticas en esta factoría, puesto que no es la primera vez que ambas partes llegan a un acuerdo de estas características.

El vicerrector del campus de Toledo, Eduardo Espín, aseguró que estas becas son un complemento de la formación e incluso les puede servir al alumnos para abrirse camino en el mundo laboral en el futuro.

El proceso de selección que Alcatel sigue para elegir a los becarios es similar al que utilizan para contratar a sus empleados, explicó Del Cerro, que también

destacó que los alumnos van a tener la oportunidad de conocer el proceso de cambio que está sufriendo la fábrica con esta nueva remodelación.

Las becas duran seis meses que se reparten en 20 horas semanales y la ayuda que reciben los becarios es de 55.000 pesetas al mes.

La factoría de Alcatel en Toledo tiene 600 empleados, incluyendo unos 90 técnicos procedentes de la Formación Profesional de Segundo Grado y 16 titulados universitarios que se

contrataron el año pasado. El 50% de su plantilla son técnicos de fabricación; el 35% técnicos de ingeniería y el 15% graduados universitarios.

Dentro del sector de la telecomunicación y en el campo de los productos de acceso, la fábrica de Alcatel en Toledo es la más importante de la multinacional francesa en el mundo.

Los productos que elabora son sistemas de telecomunicaciones: conmutación, transmisión, terminales (teléfonos fijos y móviles) y acceso.

**La formación de la Cámara albaceteña llegará a más de 300 alumnos**

DAVID GARCIA  
Albacete

El departamento de Formación de la Cámara de Comercio e Industria de Albacete ha redactado su programa de cursos para el año 2001, compuesto por 20. Estos cursos están subvencionados con recursos propios de la Cámara y el total de alumnos que asistirán a los mismos sobrepasa los 300 a lo largo de 486 horas lectivas.

Las materias que se impartirán son muy diversas. Las más demandadas se refieren a Ofimática Básica, Internet en sus diferentes especialidades o aplicaciones, aplicación práctica de la venta, servicio al cliente: la mejor forma de aumentar las ventas, Recursos Humanos, y todo lo relacionado con la función administrativa, fiscal y contable de las empresas, publicidad, etc.

Además de estos cursos, la Cámara programa otros que están subvencionados por la Junta y por la Diputación Provincial.

La preparación técnico-administrativa es la parte sustancial de la programación que elabora el Departamento anteriormente referido de la Cámara de Comercio. Y siempre en base a las necesidades más perentorias que en este sentido demandas las propias empresas. Respecto a las nuevas técnicas, se explican materias relacionadas con Windows, Excel y Acces de Office profesional, creación de página web, etc.

DAVID GARCIA  
C-LM

El Ayuntamiento de Albacete y la Asociación de Empresarios del Polígono Industrial de Campollano (Adeca) han firmado un convenio de colaboración a través del cual se desarrollarán acciones en el marco de políticas activas para el fomento de la Formación Ocupacional y el empleo en la capital y en las pedanías, por sus propios medios o en colaboración con otras administraciones públicas y con entidades representativas de los agentes económicos y sociales.

El alcalde de Albacete,

Manuel Pérez Castell, y el presidente de los empresarios del Polígono Industrial, Miguel Sánchez-Flor, señalaron que sus objetivos son mejorar la situación general del mercado de trabajo local en relación con la totalidad de los demandantes y los oferentes de empleo y la promoción de nuevas iniciativas

empresariales que redunden en el desarrollo local de Albacete.

Los colectivos prioritarios, recordó el alcalde, son aquellos que tienen especiales dificultades para acceder al empleo, particularmente jóvenes demandantes de primer empleo, parados mayores de 40 años y disca-

pacitados, entre otros.

Para Adeca sus fines son la unificación de esfuerzos e intereses, mediante el asociacionismo, para el logro de los objetivos comunes de los empresarios, la defensa de sus intereses económicos y sociales y el incremento de la formación cultural, cualificación y nivel profesional

de empresarios y trabajadores.

De acuerdo a estos criterios, los dos organismos firmaron un acuerdo para promover el desarrollo de proyectos formativos conjuntos que puedan incidir en una mejora de las condiciones empresariales y laborales de empresas y sus trabajadores.

Cualquiera de las partes

podrá impartir para la consecución de los objetivos, programas y acciones formativas de gestión empresarial para titulares de pymes, realizar estudios de investigación que faciliten el proceso de creación de nuevas empresas o acompañar a los futuros empresarios en el proceso de creación de su empresa.

También podrán difundir entre los futuros empresarios las formas más idóneas para acceder a las líneas de ayudas y subvenciones establecidas por el Ayuntamiento y poner a disposición de la Asociación los servicios de la Agencia Municipal de Colocación.

## EMPRENEDORES DE LA REGION

ALICIA SÁNCHEZ  
Albacete

El joven empresario se convirtió hace 4 años en administrador único de la empresa de su familia

# Enrique Sánchez ha invertido 40 millones tras hacerse con la dirección

La empresa Enrique Santos S.L. lleva más de 40 años dedicada a la restauración en Albacete y cuenta con un hotel y ocho cafeterías

El Grupo Enrique Santos S.L., con una experiencia en el sector de más de 40 años, realizó hace cuatro el traspaso de la dirección a Enrique Santos Martínez, joven emprendedor de la familia Santos, que se ha quedado al frente del negocio integrado al día de hoy por el "Hotel Universidad", ocho establecimientos de cafeterías (los ocho "Cafés París" de Albacete) y los dos locales de restauración situados en la estación de autobuses y Renfe de Albacete.

Enrique Santos, en su tercer año al frente de la administración de la empresa, constituyó el pasado ejercicio un nuevo local, esta vez, encaminado a

abrirse un hueco en el mercado juvenil del sector. En dicho establecimiento denominado "Mercantil" y situado en la Avenida España, bajo el hotel de la familia, se realizó una inversión de 35 millones de pesetas. Tras esta importante

suma, el local, además de reunir todos los requisitos legales de insonorización, licencias, etc, ha conseguido ofrecer un clima juvenil (en un espacio con paredes de

madera, suelo de parket, una imaginativa barra con forma de barco, etc), de

forma que ha conquistado un sector de la restauración, hasta el momento, nuevo para esta empresa familiar.

“ ”

**El emprendedor, en dos años abrió un pub y en 2001 prevé abrir otro local para jóvenes**

En esta misma línea continuarán las inversiones de esta empresa, con experiencia, guiada ahora por la segunda generación.

Según señalaba a Economía

y Empresas de Castilla-La Mancha Enrique Santos, para el próximo año tiene previsto abrir en el centro de Albacete un nuevo Pub "diferente a todo lo que hay hasta el momento en Albacete y con ritmo", apuntaba. El emprendedor,

“ ”

**La inversión prevista para para el próximo año es de unos 40 millones de pesetas**

a falta de un año para abrir las puertas de este establecimiento, cuya inversión ha sido ya tasada en unos 40 millones de pesetas, prefiere no adelantar más detalles

sobre el proyecto, "ya que la competencia es muy alta en este sector en Albacete,



La empresa posee doce establecimientos de restauración en Albacete capital.

y es mejor no dar pistas", afirmaba Enrique Santos.

Las obras de mejora y apertura de locales realizadas han contado con la colaboración de la Administración, en materia de subvenciones a la inversión empresarial.

El emprendedor señalaba que los principales problemas que se había encontrado desde que él tomó la administración única de la empresa "no han sido otros

### PRINCIPALES DATOS

• Empresa	Enrique Santos S.L.
• Responsable	Enrique Santos Martínez
• Actividad	Hostelería
• Dirección	C/ Avd. España, 71
• Teléfono	967 52 23 44
• Localidad	Albacete
• Personal	80
• Fecha de sucesión	1997

que los derivados de dirigir una gran empresa, integrada por 80 empleados", y es que, aunque el grueso lo heredó, mejorarla y modernizarla no es una cuestión baladí. El ritmo de inversión de este emprendedor prácticamente supera los 100 millones bianuales, lo que se le augura un futuro prometedor en el mundo empresarial de la hostelería de Albacete.

## La Copeg atendió 120 consultas de riesgos laborales

J.M. MIRANDA

Guadalajara

Un total de 120 consultas de empresarios guadalajareños sobre prevención de riesgos laborales fueron atendidas desde septiembre hasta diciembre de 2000 en la sede de la Confederación Provincial de Empresarios de Guadalajara (Copeg).

Las empresas que se dirigieron a su Departamento

de Prevención de Riesgos Laborales estaban con sectores como el comercio, la construcción, talleres mecánicos, artes gráficas, madera, transportes, electricidad, metalurgia o estaciones de servicios, entre otros.

Los técnicos del citado departamento han informado a este medio que los temas sobre los que los empresarios solicitaban infor-

mación estaban relacionados con el servicio que presta la Copeg sobre prevención de riesgos. La actividad de este departamento se completó con jornadas técnicas que se desarrollaron en el último trimestre de 2000 en los municipios de Azuqueca de Henares, Brihuega, Cifuentes, Guadalajara, Jadraque, Mondéjar, Pastrana y Sigüenza.

## Nueve empresas de la región, en Prodexpo

REDACCIÓN

Ciudad Real

Siete empresas de Ciudad Real (Bodegas Centro Españolas, Bodegas Real, DVT España, Félix Solís, Jamones Arroyo, Lácteas García Baquero y Vinos y Bodegas) asistió en día 12 de febrero a la semana pasada a la feria internacional Prodexpo, de Moscú, dedicada al sector de alimentos y bebidas, en una visita de prospección organi-

zada por el departamento de Comercio Exterior de la Cámara de Ciudad Real y patrocinada por la Junta de Comunidades. A la visita también asistió el consejero de Agricultura, Alejandro Alonso.

Toledo, junto a otras 51 empresas españolas, representó sus productos a través de las empresas Fadia, S.L de Talavera de La Reina y La

Nava Anglo Española Viñedos y Bodegas. S.L. de Toledo, que participaron en un pabellón conjunto del Instituto de Comercio Exterior (ICEX).

En la última edición de esta feria participaron 1.200 expositores, de los que 522 fueron nacionales y 701 extranjeros, entre ellos 50 españoles, en unos 20.000 metros cuadrados de instalaciones.





El estudio de viabilidad fijaba unos 73.000 visitantes y se han conseguido más de 90.000

## El Museo de las Ciencias supera las previsiones de visitas

ANA I. MOREIRA  
C-LM

En grupos organizados han acudido durante dos años 109.600 personas, la mayor parte de ellas castellano-manchegas

El Museo de las Ciencias de Castilla-La Mancha ha superado todas las previsiones de número de visitantes tras cumplirse dos años de su puesta en marcha, ya que en su segundo año de funcionamiento ha alcanzado la cifra de 93.000 visitantes, lo que supone un número muy superior al que habitualmente consigue cualquier museo tras el primer año de funcionamiento, en el que la novedad hace que la cuota de visitas sea muy superior a la que realmente le corresponde.

Según datos facilitados por el director general de Patrimonio y Museos de la Consejería de Cultura, Rafael López Martín de la Vega, incluso el estudio de viabilidad para el museo que elaboró en su momento el gabinete "Antoni Laporte" estimaba el número

máximo de visitas sería de 74.000 al año, por lo que se puede decir que se han cumplido los objetivos inicialmente marcados, sobre todo si se tiene en cuenta que ningún museo de Cuenca superaba las 60.000 visitas anuales antes de 1999.

Además, hay que tener en cuenta que ha habido dos circunstancias que han tenido una incidencia negativa para el segundo año de funcionamiento el Museo de las Ciencias de Castilla-La Mancha, como han sido la puesta en marcha en 2000 del Museo "Cosmocaixa" en Madrid y de la Ciudad de las Artes y las Ciencias, que han hecho que disminuyan las visitas sobre todo de colectivos de la tercera edad y escolares, que se han dirigido a estos nuevos recursos.

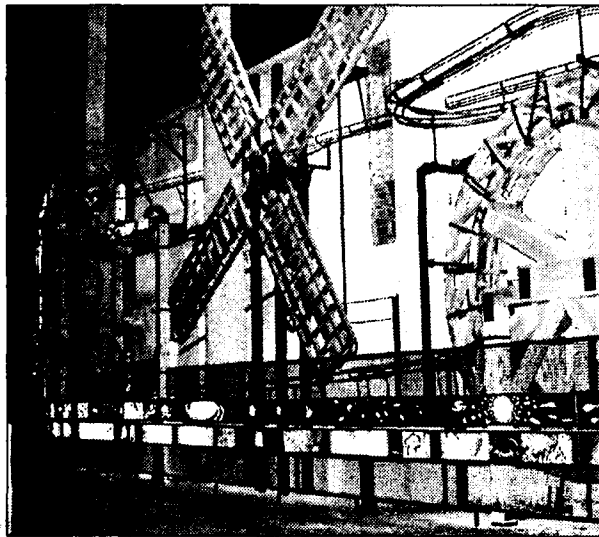

El Museo de la Ciencia lleva dos años funcionando.

Además, a la vista de las estadísticas hay que tener en cuenta otro dato significativo como es que en la curva de visitantes por meses se observa que en diciembre de 2000 el número de visitas fue superior al mismo mes de

1999, lo que significa que la tendencia de visitas se cruzó por primera vez desde su inauguración.

No obstante, a pesar de estos buenos resultados logrados en el año 2000, los responsables del Museo de las

Ciencias de Castilla-La Mancha esperan poder mejorarlos en 2001 y llegar a los 110.000 visitantes en el presente ejercicio, a la vista de los datos obtenidos y de la experiencia adquirida en la gestión de la institución desde que se puso en marcha.

A juicio de Martín de la Vega, estos buenos resultados obedecen a que a diferencia de un concepto tradicional de lo que debe ser un museo, el Museo de las Ciencias de Castilla-La Mancha es un museo abierto hacia el exterior, un museo de propuestas hacia colectivos de jóvenes, de la tercera edad o de personas que visitan la ciudad de Cuenca, que encuentran una institución bien gestionada y dirigida, con muchas ideas y muchas iniciativas.

Una media de  
468 visitantes  
diarios

Desde que el museo fue inaugurado, el 16 de enero de 1999, ha sido visitado por un total de 285.951 personas, con una media de 468 visitas por día. El número fue mayor durante el primer año de funcionamiento, ya que entre el 16 de enero y el 31 de diciembre de 1999 recibió 189.742 visitas (con una media de 635 visitas por día), para descender a 93.082 en el pasado ejercicio de 2000, con una media de 310 visitantes diarios. El número de visitantes que han acudido al museo en grupos organizados ha sido de 109.600, de los que 74.560 corresponden al primer año de funcionamiento y 35.040 al segundo. La mayor parte de estos grupos procedían de Castilla-La Mancha, con 92.275 visitantes; seguidas de los grupos originarios de Madrid, que sumaron 9.668 personas y de los que procedían de Valencia, con 3.230 visitantes. A continuación aparecen grupos organizados de comunidades autónomas como Murcia, que sumaron 1.051 visitantes.

# HOTEL \*\*\*

# RAFAEL PIRAMIDES

Ubicado en el Madrid castizo y cultural

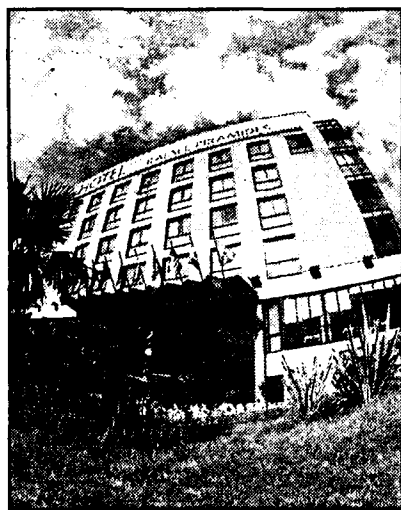

Dispone de:

- 93 habitaciones, 9 de ellas tipo suite.
- Habitaciones con TV., caja fuerte, aire acondicionado, amplia mesa de trabajo, secador de pelo y línea de modem.

Servicios:

- Bar-Hall
- Cafetería "Pirámides"
- Restaurante "Los Pinceles".
- Salón "Acuarela"
- 100 plazas de garaje

Información Turística:

Atendida por personal cualificado, con una base de datos de los acontecimientos culturales, deportivos y lúdicos a celebrar en Madrid.

HOTEL \*\*\* RAFAEL PIRAMIDES P<sup>a</sup> de las Acacias, 40 - 28005 Madrid. Telf. 91/517 18 28 - Fax: 517 00 90

ANA I. MOREIRA  
Toledo

Las asociaciones consideran fructífero que la oferta turística haya estado en el mismo stand

## Los hosteleros, satisfechos con la XXI edición de Fitur

*No obstante, se considera que de cara a próximas ediciones se deben subsanar algunas deficiencias detectadas en esta experiencia*

Los hosteleros de Castilla-La Mancha han valorado positivamente la Feria Internacional de Turismo, que este año cerraba sus puertas el domingo, 4 de febrero. Todos los representantes de este sector consultados por nuestro semanario han coincidido en considerar un gran logro la participación en un sólo stand de la oferta turística de Castilla-La Mancha.

No obstante, también se ha reconocido que ha habido algunos fallos que se deberán subsanar para próximas ediciones. Entre estos errores se señalaba que había dos provincias - Albacete y Guadalajara - que estaban separadas por un pasillo del resto y que podrían haber

notado menor afluencia de visitantes. También se ha señalado que el stand de Castilla-La Mancha estaba demasiado cerrado y hubiera sido mejor que hubiera estado más abierto.

El presidente de la Asociación de Hostelería de Ciudad Real, Miguel Martín, aseguraba que al estar todos en un solo stand se podía informar en el mismo lugar sobre los hoteles, casas rurales, restaurantes y todo tipo de ofertas.

En lo que a la actividad profesional de la feria se refiere, Martín reconocía que sí había visto como se entablaban algunos contactos durante los tres primeros días de la feria, dedicados a los profesionales. El

presidente de los hosteleros toledanos esperaba que los fallos detectados en esta primera vez que ha habido un stand único de la región se subsanen.

Desde Albacete Cesareo Ortega, presidente de la Asociación de Hostelería de esta provincia además de la regional, aseguraba también que este año se había tenido la gran suerte de que las cinco provincias fueran juntas,

por lo que abogaba por seguir así en otras ediciones de Fitur.

También señalaba que se deberá de mejorar todos los defectos que se han detectado, como la separación de dos provincias respecto a las otras tres que puede haber provocado que hayan tenido menos éxito de público.

También destacó Cesareo Ortega que paralelamente a Fitur se ha celebrado en el Hotel Ritz unas jornadas de gastronomía de la región dedicada a cada una de las provincias.

Sobre la feria como punto de encuentro profesional, señalaba que es, sino la primera, la segunda



El stand de la región ocupaba más de 2.000 metros cuadrados en el Pabellón 3 de Ifema.

feria más importante del mundo y que es fundamental estar presente.

Manuel Jiménez, presidente de la Asociación de Hostelería de Guadalajara, también asentía a la idea de ser mejor ir todos juntos que cada uno por un lado. Pero también coincidió en que es necesario arreglar algunas situaciones que no habían estado bien como el diseño del stand y la situación de cada provincia.

Para Manuel Jiménez Fitur es una feria más de imagen que de contratación en sí y aunque desde el punto de vista comercial sí

que se pueden llegar a acuerdos son difíciles de cuantificar. En esta línea, reconocía que en Guadalajara la semana después de esta feria se suele notar un mayor número de reservas empujados por esta promoción.

La buena acogida por parte del público asistente se ha dejado sentir en la zona de Guadalajara en las muestras gastronómicas del bar que tenía esta provincia, en la que se han venido repartiendo en una media de 300 raciones diarias, señalaba el presidente de los hosteleros guadalajareños.

Raimundo Vidales, de la Asociación Provincial de Hostelería de Toledo, también manifestaba que la presencia en Fitur de este año ha sido mejor porque la oferta ha estado más unificada y ha habido un mayor espacio. No obstante, agregaba que tanto por la riqueza de la región como por la importancia que para los empresarios tiene la feria sería necesario ampliar en espacio esta presencia en próximos años. Este encuentro de profesionales sirve, entre otras cuestiones, para conocer la marcha turística de este año a través

de estos contactos con los operadores turísticos, señalaba Vidales

En este sentido, añadía que lentamente el turismo de interior va avanzando aunque el principal atractivo de España ha sido el sol y la playa. Castilla-La Mancha tiene que seguir explotando su riqueza artística y la oferta de calidad -añadía- para conseguir a medio plazo una mayor afluencia de turistas.

Para el presidente de los hosteleros toledanos, Fitur tiene una doble pretensión, por un lado, y desde un punto de vista profesional y empresarial, facilitar nuevos contactos, en lo que todavía queda por hacer y, por otro, aseguraba, promocionarse en una ciudad como Madrid, cuyos habitantes suelen viajar mucho a zonas como Toledo. Así, afirmaba que el turismo sin controlar es cada vez más importante.

Desde Cuenca, diferentes empresarios de hostelería en declaraciones a El Día de Cuenca han mostrado también una buena valoración de la presencia de la región en la Feria y la han calificado como una buena forma de promocionar tanto su provincia como sus establecimientos.

## Curso de formación sobre guías de senderismo en Ciudad Real

ANGELES S. INFANTES  
C-LM

La Diputación Provincial de Ciudad Real ha organizado un curso de formación sobre "guías de senderismo" que realizarán unos 50 jóvenes ciudadrealeños. De esta forma, podrán complementar la formación adquirida en el ámbito natural en unas jornadas relacionadas con espa-

cios naturales y el análisis de los espacios de la provincia.

El curso, de 50 horas lectivas, mezcla actividades prácticas y teóricas de forma que los alumnos reciban clases sobre conocimientos teóricos de geología, medioambiente, estudio de los espacios naturales, conocimientos didácticos y también una formación

práctica adecuada, realizando posibles rutas de senderismos dentro de los múltiples espacios naturales que hay en la provincia de Ciudad Real.

Para realizar la selección de los jóvenes que podrán participar en este curso de guías de senderismo, se exigirá el certificado de residencia en la provincia, se primará a

los jóvenes del ámbito rural, que tengan conocimiento y experiencia en la vida dentro del medio rural, la experiencia y la formación en patrimonio histórico, en turismo y en juventud.

La cuota de inscripción a este curso de formación es de 10.000 pesetas y ya se ha abierto el periodo de inscripción para los interesados.

## Más de 7.000 viajeros, en apartamentos

REDACCION  
Toledo

Los apartamentos turísticos de Castilla-La Mancha acogieron durante el pasado año a más 7.000 viajeros, de los que 6.516 eran españoles.

Estos establecimientos no son muy numerosos en la región, por lo que según la encuesta del Instituto Nacional de Estadística

(INE), el personal empleado fue de 41 personas.

El grado de ocupación por apartamentos fue del 25,79% y por plazas del 17,98%.

Las pernoctaciones en apartamentos de la región por parte de turistas españoles sumó a lo largo de todo el año pasado 16.731 personas y extranjeros de 1.138.

## Una atracción aún después de desaparecer

A mediados del pasado año la localidad ciudadrealense de Granátula de Calatrava saltó a la fama por la aparición de un "géiser" o hervidero, del que manaba un chorro de agua de más de treinta metros de altura. Aunque este fenómeno natural dejó de funcionar en el pasado mes de enero, la Junta de Comunidades no quiere que esta atracción quede en el olvido y estudia la posibilidad de potenciar la zona y darle un mayor impulso turístico, barajando, por ejemplo, la construcción de un balneario, si existe inversión por parte de la iniciativa privada.

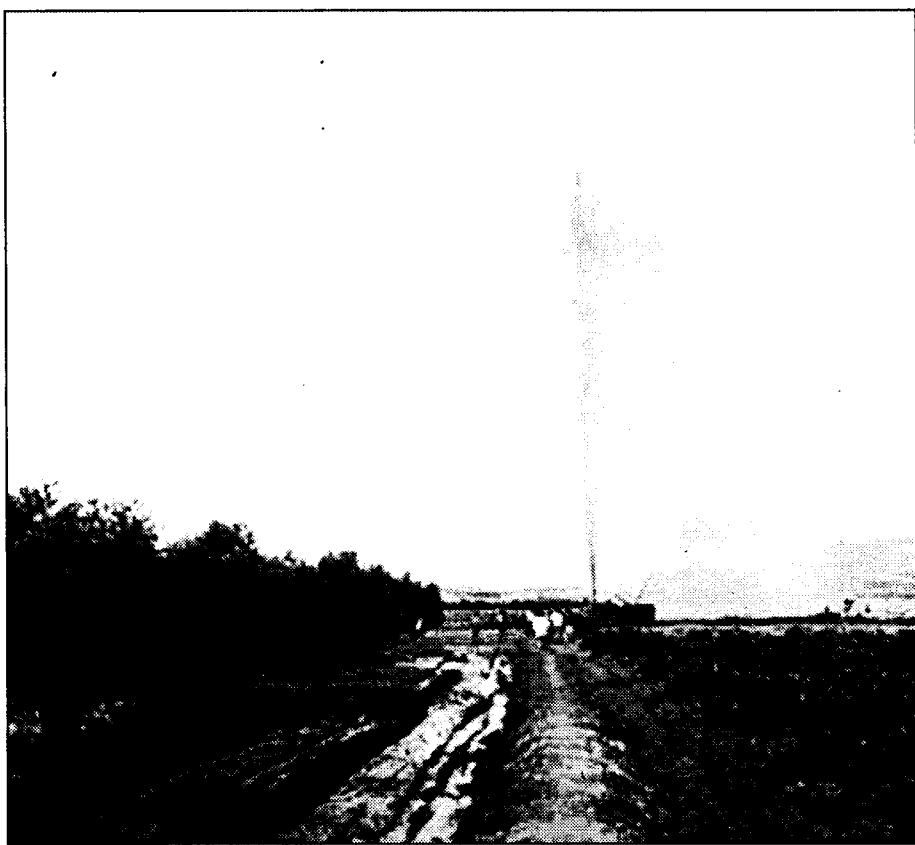

El géiser provocó una gran expectación en la zona y atrajo a un gran número de turistas.

Se baraja la posibilidad de construir un balneario en la zona

# El "géiser" de Granátula podría convertirse en atracción turística

ÁNGELES S. INFANTES

Ciudad Calatrava (C. Real)

Entre el mes de julio del año 2000 y enero del 2001 una "atracción natural", el llamado géiser o hervidero del municipio de Granátula de Calatrava (Ciudad Real) ha colapsado el trabajo de científicos y responsables medioambientales de todas las administraciones.

Este chorro de agua, que surgió de forma espontánea en una finca privada estuvo fluyendo con fuerza, más de 30 metros de altura de agua, durante más de siete meses. Durante este tiempo, la Confederación Hidrográfica del Guadiana, por un lado, y la Junta de Comunidades de Castilla-La Mancha, por otro, realizaron una serie de estudios sobre los motivos de este "hervidero" de agua que fluía imparable y cuyo agua estaba inundando la finca donde apareció.

El Instituto Geominero aseguró que el motivo de la aparición de este géiser era el "origen volcánico" de la zona, de forma que los gases

**El agua que manaba se caracterizaba por ser rica en minerales, como por ejemplo hierro y magnesio**

provocaron una "explosión" de agua cuya duración era "indeterminada". Precisamente así ocurrió, el chorro siguió fluyendo hasta que a principios del mes de enero el agua dejó de manar.

Pocos días después, la Junta de Comunidades de Castilla-La Mancha presentó su estudio, en el que confirmaba

que bajo el llamado "geiser" se ubica un pequeño acuífero y que la actividad "volcánica" de la zona había provocado que el agua "manara" mediante este inmenso chorro que de la misma forma que apareció, espontáneamente, desapareció. El análisis de las aguas confirmó también que no es apta para el consu-

mo humano, debido a la cantidad de minerales que tiene, pero podría ser utilizada con fines medicinales, gracias a la gran cantidad de minerales, entre otros hierro y magnesio que contiene esta agua.

Precisamente esta potencialidad a "medicinal" es considerada por la Junta como un incentivo que podría convertir el "geiser" es un centro de negocio, ya que si hubiera algún inversor privado interesado se podría construir un balneario aprovechando las propiedades de estas aguas.

Con respecto a la desaparición del chorro de agua y el hundimiento del terreno que se ha producido a posteriori,

el estudio confirma que es fruto de la actividad volcánica que todavía se produce en la zona y descartando la "peligrosidad" de esta situación reconoce que existen las mismas posibilidades de que el chorro vuelva a aparecer como de que el terreno "baje un poco más".

El potencial turístico del "géiser" se estuvo "barajando" durante el tiempo que duró el fenómeno, aunque durante estos meses no se hizo nada para potenciar el turismo en la zona y simplemente la actitud particular de los ciudadanos hizo que los terrenos, de unos particulares, se llenaran todos los días para observar el chorro de agua.

Pero una vez ha desaparecido el chorro, la Junta de Comunidades de Castilla-La Mancha se ha planteado la posibilidad de realizar un "hervidero artificial" en este mismo lugar y utilizarlo como un reclamo turístico. Estos posibles "proyectos económicos" deben conseguir el apoyo de iniciativas.



El número de hoteles se está incrementando en la región.

## Inaugurado el hotel 'Estados del Duque' en Malagón

Es la primera infraestructura hotelera subvencionada por el Consorcio

A.S. INFANTES

Ciudad Real

El hotel "Estados del Duque" de Malagón (Ciudad Real), primera infraestructura hotelera subvencionada por el Consorcio Estados del Duque ya ha sido inaugurada. Este moderno establecimiento es el primer hotel de la comarca y cuenta con 35 habitaciones, tres de ellas para minusválidos, y ofertará cerca de 70 camas hoteleras y una cafetería restaurante decorada en rústico.

La puesta en funcionamiento de este hotel ha sido fruto del esfuerzo personal del empresario Rafael Maestre que apoyado por el consorcio de los Estados del Duque y gracias a la subvención de los fondos Proder han conseguido poner en marcha este primer hotel rural que servirá para fomentar el turismo rural en la zona.

El Consorcio Estados del Duque no sólo participa en la financiación del hotel, propiedad del empresario Rafael Maestre, subvencionándolo sino que además hará todo lo posible por la promoción de este y otros esta-

blecimientos hosteleros de la zona. Precisamente con ese objetivo de promoción en Semana Santa se pretende abrir otro tipo de infraestructuras, importantes para atraer al turismo rural, que se encuentran en construcción en la comarca. También utilizando los fondos Proder, se abrirán cuatro casas

**De los 100 millones de inversión, un 20% ha sido sufragado por el Proder**

rurales, una de ellas con restaurante, un hostel y 2 restaurantes, que vendrán a complementar al nuevo hotel. El Hotel rural "Estados del

Duque" que ha costado en torno a 100 millones de pesetas de los que en torno a 20 millones llegan gracias a los fondos Proder; cuenta con 35 habitaciones, una cafetería-restaurante (El Campestre) y un amplio aparcamiento.

El presidente del Consorcio Estados del Duque, Francisco Carrasco, explicaba la ilusión de los habitantes de la comarca por empezar a disponer de oferta hostelera, lo que hará más fácil la captación de visitantes a la zona, que tiene ricos recursos endógenos.

Alrededor de 500 profesionales de la entidad están convocados en Cuenca

## CCM celebra su VIII Convención de Directores

La jornada se extenderá durante todo el día y en la misma se abordarán, entre otros temas, los objetivos de la caja

ANA I. MOREIRA  
Toledo

Caja Castilla-La Mancha celebra el 10 de febrero, sábado, su VIII Convención de Directores que reunirá en Cuenca a más de 500 responsables de oficinas de la entidad.

Durante todo el día, el auditorio de Cuenca acogerá esta reunión en la que se han programado cinco ponencias diferentes relacionadas con las cajas de ahorros, la economía regional y CCM en particular.

La convención empieza a las diez de la mañana y culminará sobre las ocho de la tarde. La primera ponencia versará sobre "Los retos del nuevo siglo para las cajas de ahorro" a cargo del director de la Confederación Española de Cajas de Ahorro (CECA), Juan Ramón Quintas Seoane.

Enrique Castelló Muñoz, directivo de CECA y catedrático de Economía de la Empresa en la Universidad Complutense, se



El año pasado la convención de directores se celebró en Toledo.

rá el encargado de ofrecer la siguiente intervención dedicada a "La red de oficinas: un canal de servicios al cliente".

La tercera ponencia tiene un carácter más regional y será impartida por José María Montero, catedrático de Estadística de la Universidad de Castilla-La Mancha, el cual disertará sobre "Castilla-La Mancha en una economía globalizada".

La última intervención de la mañana será para "CCM Corporación: la dimensión de un proyecto" que correrá a cargo de Francisco Hernanz, consejero delegado de CCM y director de Banca Corporativa y Grupo financiero.

Tras un receso para la comida, por la tarde se reanuda la convención con la ponencia del director de Caja Castilla-La Mancha, Ildefonso Ortega, que ofre-

cerá a los directores una ponencia sobre "CCM 2001: Estrategias y objetivos".

Tras esta conferencia tendrá lugar un debate en el que los asistentes podrán plantear sus preguntas. Sobre las ocho de la tarde se calcula que tendrá lugar la clausura de la convención a cargo del presidente de CCM, Juan Pedro Hernández Moltó. Posteriormente habrá una cena.



La entidad apoyará de una manera diferente a los universitarios.

## Caja Guadalajara sale del patronato de la UNED

Esta decisión conlleva la reducción del presupuesto de este centro en 5 millones

J.M. MIRANDA  
Guadalajara

Caja de Guadalajara decidía recientemente abandonar el Patronato de la Universidad de Educación a Distancia (UNED) en Guadalajara. El presidente de la entidad, Jesús Ortega, remitía un escrito al centro asociado en el que comunicaba que en el año 2001 "seguiremos otra línea distinta de apoyo a los estudiantes universitarios", alegando entre otras razones, una nueva política de reparto de la obra social de la Caja que "pretende ser más equitativa con el entorno real de la entidad", en base a la también nueva filosofía redistributiva, así como por coherencia institucional ya que la UNED ha adjudicado sus servicios financieros a una entidad que según Ortega, ni siquiera participa en el apoyo fundación del centro asociado de esta provincia.

El presidente de la entidad asegura que se ha tratado de una "valiente" decisión aprobada por la asamblea que "está empezando a ser seguida por otras entidades financieras españolas". El Consejo de Administración de la Caja aprobada por unanimidad el pago del 15% del curso 2001/2002 de la UNED a los universitarios de Guadalajara, con una estimación económica superior a los 5 millones de pesetas, lo mismo que se aportaba a dicho centro.

Mientras tanto la Diputación Provincial de Guadalajara como el presidente del Patronato de la

UNED y alcalde de la capital alcarreña, José María Bris, así como IU, manifestaban su protesta por esta decisión de la entidad alcarreña y la incidencia negativa que puede tener para el mantenimiento del centro, Ortega ha insistido en que "ha sido una decisión meditada y basada en la coherencia institucional", que "nos permite recuperar un fondo anual de 5 millones de pesetas que irán a parar de forma directa, como becas, a manos de los estudiantes universitarios alcarreños". De hecho, los órganos de Gobierno de la Caja han aprobado ya el pago del 15% del curso 2001/2002 de la UNED a los universitarios de Guadalajara, con una estimación económica superior a los cinco millones de pesetas.

Ortega incide en que con el nuevo esquema de retorno a los ciudadanos, el presupuesto de la OBS, aprobado por el Consejo de Administración y la Asamblea General, ese dinero irá a parar de forma directa a los clientes de la entidad, siguiendo la filosofía de "distribución más equitativa, decidida mayoritariamente por ambos órganos de gobierno, que han tomado la decisión de minimizar progresivamente las ayudas canalizadas a través de instituciones, ya que no siempre hay garantías de ser destinadas de forma racional a las necesidades reales de nuestro entorno socioeconómico y cultural".

## La región ocupa el séptimo lugar por número de sucursales

REDACCION  
C-LM

Castilla-La Mancha ocupa el séptimo lugar a nivel nacional por número de oficinas de entidades financieras, según se recoge en el Boletín Estadístico del Banco de España referido a septiembre de 2000. Así, en la región se contabilizaban 1.821 sucursales, correspondiendo la mayor parte de éstas

a las de cajas de ahorros, concretamente 843. Las oficinas de bancos ascienden a 565, mientras que en el caso de las cooperativas de crédito el número de oficinas se sitúa en 413.

En este último tipo de entidades, Castilla-La Mancha es la tercera que registra un mayor número, debido en parte al importante papel que el sector agrícola sigue teniendo

en la economía regional. Andalucía es la comunidad autónoma donde las cooperativas tienen un papel más predominante, con 882 oficinas, seguida de Valencia, con 643.

Cataluña, Andalucía y Madrid son las tres regiones donde las entidades financieras tienen una mayor presencia, mientras que La Rioja y Nava-

rra son las que registran un menor número de entidades.

Dentro de la comunidad castellano-manchega, Toledo es la provincia con una mayor actividad financiera. En total, había abiertas 594 sucursales hasta el pasado mes de septiembre, siendo la mayor parte de éstas de cajas de ahorros (236) y bancos (219).

## REDACCIÓN

Toledo

Caja Rural de Toledo obtuvo al pasado día 31 de diciembre un beneficio, antes de impuestos, de 1.510 millones de pesetas, lo que representa un aumento del 14,48% respecto al mismo periodo del año 1999.

Rafael Martín Molero, director general de la Entidad califica como muy buenos los resultados obtenidos al término del año 2000 y destaca que el balance recién concluido ratifica que se ha elegido el camino adecuado de la seguridad y solvencia, "valores imprescindibles si se pretende conseguir la confianza de los socios y también de nuestros clientes". Martín Molero, que cumple ahora seis años desde su nombramiento oficial como director general, prevé que la Entidad que dirige obtendrá este año unos beneficios similares a los conseguidos el año 2000.

La inversión crediticia de Caja Rural de Toledo fue, al 31 de diciembre, de 141.362

# Los beneficios de la Rural de Toledo se incrementaron un 14,48% en 2000

Los resultados de la entidad antes de impuestos ascendieron a 1.510 millones de pesetas en el ejercicio anterior

millones de pesetas, el 13,39 por ciento más que el mismo periodo de 1999. En este capítulo inversor destaca el descenso experimentado por los Activos Dudosos; durante el año 2000 este epígrafe tuvo una disminución del 9,76 por ciento para concluir en 1.267 millones de pesetas lo que representaba tan solo un 0,90 por ciento sobre la inversión crediticia. Para Rafael Martín, esta notable mejoría se ha conseguido gracias a la ejecución de una "adecuada propuesta de gestión, encaminada al fortalecimiento y desarrollo de la Entidad, y que ha servido para concluir un ejercicio que ya anhelo pre-

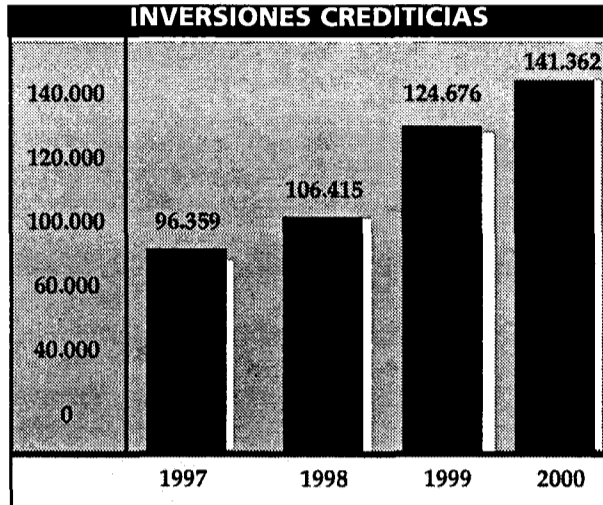

sentar a nuestros socios en la próxima Asamblea General. Los Recursos de Clientes de Caja Rural de Toledo al término del pasado ejercicio sumaban 207.553 mi-

llones de pesetas y aumentaban el 9,10 por ciento. Otros datos del balance de Caja Rural de Toledo al 31 de diciembre de 2000 reflejan que el activo de la Enti-

dad ascendía a 236.899 millones de pesetas.

A modo de resumen, el director general de Caja Rural califica el balance del año 2000 como "un ejercicio determinante en la consolidación de la Caja como Entidad líder de su sector dentro de toda su área de influencia, y con una buenas perspectivas de futuro mediante la incorporación de la moneda única europea".

Al pasado 31 de diciembre, Caja Rural contaba con una plantilla de 584 empleados distribuidos entre las 176 sucursales que la Entidad tienen abiertas en las provincias de Toledo, Guadalajara, Madrid y Ávila.

Durante el año 2000 fueron contratados 8 nuevos trabajadores y se establecieron también nuevas delegaciones comerciales. Las previsiones de expansión se centrarán principalmente este año en la Comunidad de Madrid.

La influencia y confianza que Caja Rural sigue teniendo dentro de los distintos sectores de nuestra economía especialmente el agrario, donde tiene establecido su ámbito de actuación principal, la siguen otorgando, un año más, el puesto de liderazgo en la tramitación de las solicitudes de la PAC, gestionando más de la mitad de las peticiones presentadas en la provincia de Toledo y, también, en la contratación de seguros agrarios.

## Mirador de la Bolsa

### ANTICIPANDO LAS CLAVES DEL MERCADO

Hemos alcanzado un extremo de optimismo. El pasado viernes las estadísticas nos indicaban un 61% de alcistas. Además la volatilidad estaba en niveles mínimos. Por eso el DJ se ha parado al llegar al 11.000 y el Nasdaq ha continuado su caída y los índices europeos apenas rebotan y sus pautas anuncian continuidad del proceso bajista. Cuando hay muchos alcistas el mercado tiende a caer.

El suelo puede estar a mediados de febrero, hacia el 12. El DJ tiene más fuerza que el Nasdaq, pero el Nasdaq tiene estructura alcista y puede subir con fuerza tras el recorte. Greenspan está incrementando la oferta monetaria y encima va a haber recorte de tipos. Nos vamos a encontrar que le van a pegar un empujón a la economía, propiciando una fuerte subida desde mediados de febrero hasta mediados de abril, tras de lo cual vendría una corrección. Esto no quiere decir que Greenspan lo esté haciendo bien, pero la subida será significativa y nos permitirá especular y "sacarnos unos billetes".

A corto plazo veremos movimiento lateral entre 11.000 y 10.850 en el Dow. El Nasdaq es-

tá un poco más débil pero su pauta no anticipa grandes correcciones. Si pierde el 2.600 puede caer hasta el 2.550. Si lo hiciera sería bueno porque "metería miedo", y con miedo el camino alcista quedaría despejado porque entonces los analistas empezarían a decir que se va a mínimos. En cambio la subida no podría sostenerse dado el porcentaje de alcista y sería bre-



ve. El Ibox mantiene una total correlación con el Nasdaq. Si pierde el 9.760 y debería seguir cayendo hasta el 9.500. La subida iniciada hoy

debería concluir rápido. El euro está enganchado en un movimiento lateral 0,945 y 0,932, lo que sólo permite especular en intradía. De momento no hace, mientras no salga de estas bandas no pasa nada. También el petróleo está en un movimiento lateral en el que quiere dirigirse a la parte alta de la banda de fluctuación, 35-36\$.

La tendencia del bono americano es alcista. La gran discusión en el mercado de futuros sobre bonos es su posible amortización debido a los superávits presupuestarios. Se está recomendando la amortización de los bonos a 30 años. Esto provoca una sensación alcista en el bono. Además como la gente está pensando que va a haber recesión quiere engancharse al bono para pillar su subida. Por ello el bono mantiene su tendencia alcista, aunque a corto plazo está sobrecomprado y puede corregir.

Mientras el bono siga en tendencia alcista nos podemos creer el "rollo" que nos cuentan los periódicos de la recesión. Hay que vigilar al bono, que es el que dice la verdad. José Luis Cava (Analista independiente).



José Manuel Plaza  
Analista Independiente

### RUMORES

- La ruptura de la fusión Endesa-Iberdrola puede hacer que la primera busque una alianza internacional, y que la segunda sea pretendida por gigantes.

- TotalFina Elf establece su propia marca gasista en España. Confirma así rumores sobre una OPA pendiente para este año sobre CEPSA. El precio por fundamentales tendrá que rondar los quince euros. Los volúmenes estos días no lo desmienten.

- BT podría estar considerando acordar una fusión con TEM por unos 7.813,4 M euros (1,3 Bn Pt) en vez de sacar a Bolsa su división de Cellnet.

- Se está preparando una OPA sobre Azkar. Una empresa extranjera encargó a varios bancos de inversión que estudiaran el tema.

### ANÁLISIS

"Opciones", Hemos visto como replicar el comportamiento de una acción comprada y una acción vendida, utilizando menos dinero que en el mercado de contado y sin necesidad de acudir a las operaciones a crédito en el caso de la acción vendida. De este modo hemos establecido las dos primeras estrategias que

pueden utilizarse con las Opciones: 1ª estrategia: Acción vendida: se obtiene, como ya vimos vendiendo una Opción Call y comprando una opción Put al mismo precio de ejercicio. Esperamos que el precio de la acción baje y la volatilidad se mantenga estable. Por cada peseta que suba la acción, tendremos una pérdida de 100 pesetas y viceversa. La volatilidad, cuya influencia en las opciones trataremos en

próximas entregas, no influye en esta estrategia.

2ª estrategia: acción comprada: se construye comprando una Opción Call y vendiendo una Opción Put. Esperamos que el precio de la acción suba, cada peseta que suba ganaremos 100 pesetas y por cada una que baje perderemos otras 100. La volatilidad tampoco influye. Continuará



fabricación y confección de todo tipo de prendas de vestir y complementos, costura, su distribución y comercialización.

## MADERA

**MUEBLES RAUL BARBERAN**  
Domicilio: Carretera Madrid  
Valencia 14  
(Minglanilla)

Capital social: 500.000 pesetas  
Objeto social: Comercio de muebles al por menos.

## COMERCIO

**VELOGAR JOYEROS S.L.**  
Domicilio: Montejaño, 57 A  
(Pedroñeras)

Capital Social: 3.007 euros  
Objeto social: Comercio al por menor y reparación de artículos de joyería, relojería, platería, bisutería y artículos de regalo.

**LUCHADORES S.L.**  
Domicilio: Carretera de  
Villanueva de La Jara  
(Iniesta)

Capital social: 3.006 euros  
Objeto social: El comercio al por mayor y al por menor de todo tipo de productos alimenticios, bebidas, refrescos, artículos de droguería, perfumería y paquetería. Artículos de regalos y de cosmética, compraventa de bienes de todo tipo, tanto muebles como inmueble.

## 4 GUADALAJARA

### CONSTITUCIONES

#### CONSTRUCCIÓN

**AUTOGRÚAS Y PLATAFORMAS ALVARADO**  
Domicilio: Travesía de la  
Diputación, s/n.  
(Alovera)

Capital social: 502.486 ptas.  
Objeto social: Construcción completa y obra civil. Consolidación y preparación de terrenos, demoliciones y derribos, movimientos de tierras, perforaciones, cimentaciones y pavimentaciones en general. Preparación y montaje de estructuras, cubiertas y postes. Alquiler de maquinaria y transportes en general.

#### SERVICIOS

**INTERMEDIACIONES ALFLOR SL.**  
Domicilio: C/ Virgen del  
Amparo, 20 - 4º  
(Guadalajara)

Capital social: 500.156 ptas.  
Objeto social: La realización y ejecución de cualquier proyec-

to técnico de obras e industrias, así como la contratación o ejecución de obras de asesoramiento técnico a sociedades cooperativas de viviendas, la compraventa de solares, fincas rústicas o urbanas, pisos, apartamentos e inmuebles en general

**APLICACIONES Y DECORACIONES JUANMA**  
Domicilio: C/ Francisco Aritio,  
156-158  
(Guadalajara)

Capital social: 2.974.316 ptas.  
Objeto social: La actividad de pintura y decoración en general.

#### INMOBILIARIA

**AISLAMIENTOS LÁZARO**  
Domicilio: C/ Antonio Buero  
Vallejo, 11  
(Guadalajara)

Capital social: 500.156 ptas.  
Objeto social: La compra, venta, permuta y aportación de parcelas, terrenos o solares y alquileres. Construcción y venta de viviendas o locales de cualquier tipo, realizando las oportunas actividades materiales y administrativas de parcelación, reparcelación y urbanización hasta obtener las correspondientes licencias.

#### SOLUCIONES INMOBILIARIAS ALCARREÑAS

**Modificaciones estatutarias:** Cambio del Órgano de Administración: Administradores solidarios a Administrador Único. **Ampliación del objeto social:** Promoción y venta de edificaciones urbanas, urbanización de terrenos para su venta como parcelas de uso residencial o industrial. Compra y venta de fincas urbanas y rústicas. Alquiler de inmuebles urbanos para uso residencial como viviendas o locales y naves comerciales e industriales.

## 5 TOLEDO

### CONSTITUCIONES

#### SEGUROS

**CORREDURÍA DE SEGUROS VELSINIA 2000 SL.**  
Domicilio: C/ Llano, 31  
(Santa Cruz de la Zarza)

Capital social: 3.006,00 euros  
Objeto social: La correduría de seguros privados con sometimiento expreso a la legislación específica de mediación en seguros privados.

#### NUEVAS TECNOLOGÍAS

**INICIATIVA PARA EL DESARROLLO DE LA SOCIEDAD DE LA INFORMACIÓN EN CASTILLA-LA MANCHA SLL.**

Domicilio: Travesía Santa Catalina, 3 - 2º  
(Toledo)

Capital social: 600.000 ptas.  
Objeto social: La edición de publicaciones digitales. El diseño y realización de páginas web. La puesta en marcha de correos electrónicos. El fomento del comercio a través de Internet. El diseño de campañas publicitarias y promocionales. La formación de profesionales en nuevas tecnologías.

#### PINTURA

**SOCIEDAD GENERAL DE PINTURAS DE VALMOJADO**  
Domicilio: C/ Cuenca, 41.  
Polígono Industrial de Valmojado  
(Valmojado)

Capital social: 3.100,00 euros  
Objeto social: Fabricación, almacenaje, distribución de pinturas y barnices y los anexos para su aplicación. Venta y reparación de maquinaria, así como su instalación. Compraventa al por mayor y menor de productos químicos. Construcción de edificios civiles e industriales y alquiler de los mismos.

#### MUEBLES

**MUEBLES SÁNCHEZ VÁZQUEZ**

Domicilio: Antigua Carretera Nacional V, km.107  
(Cazalegas)

Capital social: 25.000,00 euros  
Objeto social: La fabricación, distribución y venta de muebles de todas clases y productos de madera.

#### MADERA

**UNIÓN MADERAS AMAZÓNICAS SL.**

Domicilio: C/ Tulipán, 2  
(Guadamur)

Capital social: 60.300,00 euros  
Objeto social: Importación, exportación y comercio de maderas y productos de decoración, almacenamiento, manipulación, elaboración e instalación de maderas y derivados. Aserradero y preparación industrial de la madera. Fabricación de productos semielaborados de madera. Adquisición y enajenación de bienes inmuebles.

#### INMOBILIARIA

**NOVAMAFER.**

Domicilio: C/ Diecisiete de Mayo, 2  
(Villatobas)

Capital social: 6.130,00 euros  
Objeto social: La compraventa y arrendamiento de inmuebles y automóviles.

#### SOLOSUELO SL.

Domicilio: Avenida de Europa,  
18. Local, 4  
(Toledo)

Capital social: 3.025,00 euros  
Objeto social: Compraventa, promoción y construcción de inmuebles para arrendamiento, excepto el financiero o enajenación; estudio, planos y proyectos, adquisición de terrenos para ordenación, reparcelación, urbanización, explotación, disfrute y venta. Concurrir en subastas y concursos relacionadas con la construcción.

**HUERTA DEL PASO SL.**

Domicilio: C/ Los Rojales, 28  
(Sonseca)

Capital social: 145.614,00 euros  
Objeto social: Promover la parcelación, urbanización, construcción, promoción y comercialización de parcelas de terreno urbanizables en término de Sonseca, al sitio conocido como Partida de Cuartillejos, tituladas del PASO, incluidas dentro de la Unidad de Actuación Urbanística "I", bien por fases o en su totalidad.

#### HOSTELERÍA

**FERSA BAR-RESTAURANTE**  
Domicilio: C/ Santa Bárbara, 1  
(Oliás del Rey)

Capital social: 5.000,00 euros  
Objeto Social: La hostelería en general y comercio al por menor de todo tipo de artículos de bazar.

**ARTE BODA SL.**

Domicilio: Carretera Nacional  
401, km.61,2  
(Oliás del Rey)

Capital social: 3.008,00 euros  
Objeto social: Explotación de locales destinados a hostelería, importación, exportación y comercialización de todo tipo de alimentos y equipamientos hosteleros.

**JPC INFORMÁTICA Y COMPONENTES TALAVERA**

Domicilio: Paseo del Mueble, 6  
(Talavera de la Reina)

Capital social: 500.000 ptas.  
Objeto social: Compraventa y arriendo de todo tipo de establecimientos de hostelería tales como bares, cafeterías, restaurantes, así como la explotación y el desarrollo de la industria de restauración, directamente o en el régimen de concesión administrativa, excluyéndose el arrendamiento financiero.

**METROCHA SL.**

Domicilio: C/ Consuegra, 22  
(Urda)

Capital social: 500.000 ptas.  
Objeto social: Explotación por cuenta propia o por cuenta de terceros, de toda clase de servicios y negocios relacionados con la hostelería y la restauración; en hoteles, hostales, restaurantes, bares, cafeterías. Disposición, compra, enajenación y gravamen de bienes inmuebles, rústicos y urbanos.

#### SERVICIOS

**MARISCAL Y MORAGÓN SCR**  
Domicilio: Avenida Boladiez, 21  
(Toledo)

Capital social: 10.000.000 ptas.  
Objeto social: Asesoramiento jurídico y direcciones letradas en procedimientos a personas físicas como jurídicas. También la promoción, construcción y compraventa de inmuebles de toda clase y estado. Asesoramiento financiero e inversor, como agentes financieros de entidades bancarias. Gestión de cooperativas de viviendas.

**CARLOS CALVO HERRERA**  
Domicilio: C/ Roma, 15  
(Toledo)

Capital social: 18.000,00 euros  
Objeto social: Explotación de jardines de recreo, juegos infantiles, ocio y educación infantil. Comercio al por menor de pan, pastelería, bollería y confitería. Explotación de todo tipo de establecimientos de hostelería en general. Alquiler de bienes inmuebles, excepto arrendamiento financiero.

#### AISLAMIENTOS Y CUBIERTAS TECNOMONTAJES SLL.

Domicilio: C/ Santa Beatriz de  
Silva, 17 - 1º izquierda  
(La Puebla de Montalbán)

Capital social: 3.008,00 euros  
Objeto social: Explotación comercial de negocios de construcción y limpieza de edificaciones. Almacenaje de materiales de construcción. Transporte de mercancías por carretera al servicio público. Explotación comercial y negocio de bar-cafetería, restauración. Compraventa y arrendamiento no financiero de bienes inmuebles.

#### CARBURANTES

**BUTANO CASTILLA-LA MANCHA**

Domicilio: C/ Zuqueca, 18  
(Consuegra)

Capital social: 4.000,00 euros  
Objeto social: Comercio y distribución de productos químicos industriales y todo tipo de energía. Transporte por carretera y almacén de mercancías.

### ■ OPORTUNIDADES DE NEGOCIO ( Para más información:

**Nombre:** Ángeles Río.  
**Dirección General de Política de la Pyme.**  
**Paseo Castellana 162**  
**Planta 11 Despacho 21**  
**28046 Madrid**  
**Tel./Fax: 91 583.75.89**  
**Nombre:**  
**Pedro A. Morejón**  
**Dirección Regional de Comercio de Toledo .Calle Alfonso X el Sabio, 1**  
**45071 Toledo**  
**Tfno: 925 28 53 90**

#### • República Checa

#### REF-1270/00

Empresa checa dedicada al transporte internacional por carretera, almacenaje y logística, busca cooperación con empresas de transportes.

#### REF-1271/00

Empresa checa especializada en la producción de cables de acero estirado (estirados en frío, estirados con líquido, endurecido con calor, atemperado, galvanizado, recubierto de cobre, semiduro, etc.), busca socios comerciales.

#### REF-1272/00

Empresa checa especiali-

zada en la producción de plástico reforzado con vidrio, sobre la base de resinas de poliéster no saturadas, busca nuevos distribuidores. La empresa fabrica nuevos modelos y formas, con su propia capacidad de producción. Se exporta el 75% de su producción.

#### REF-1273/00

Empresa checa especializada en la producción de tejidos para el hogar y accesorios, especialmente antialérgicos y productos médicos, también de materiales europeos. Entre sus productos se encuentran: mantas y colchas de diversas temperaturas de lavado, almohadas, cortinas, cojines en forma de herradura o de corazón, etc. La empresa busca mayoristas y distribuidores posibles para sus productos.

#### REF-1330/00

Empresa checa especializada en la producción, venta, asesoría y mediación en la industria papelera: Producción de cartón corrugado y cartónaje de cartón corrugado, busca nuevos intermediarios.

#### REF-1332/00

Empresa checa especializada en la producción de mangueras a presión (mangueras de gas, hidráulicas, neumáticas, petrolíferas, etc.), en la producción de terminales y componentes hidráulicos, busca nuevos intermediarios y comerciantes.

#### REF-1333/00

Empresa checa especializada en la producción de componentes de láminas metálicas (perforación, corte mediante láser, curvado, soldadura y acabado). La empresa busca nuevos socios. El equipamiento tecnológico de la empresa incluye prensas de perforación 'TRUMATIC', corte láser 'TRUMPH', prensas de embutir 'TRUMABEND', máquinas de soldadura 'MIG/MAG' y 'TIG FRONIUS'. Se aplican autorremaches en las piezas metálicas. La firma trabaja con todo tipo de materiales metálicos.

#### REF-1334/00

Escuela checa de idiomas dedicada a la enseñanza de lenguas extranjeras (más de 10) a empresas

extranjeras, entidades legales y particulares. El servicio también se encuentra disponible en Internet. La empresa puede prestar su asesoramiento y ayuda en negocios donde la comunicación en otros idiomas sea necesaria.

#### REF-1335/00

Empresa checa especializada en la producción de piezas compuestas (compuestos plástico rígido, laminados) para la industria, transporte y aviación, busca clientes para estas piezas. La empresa está especializada en la prestación de un servicio completo, desde el diseño hasta la producción de modelos, y la producción en serie de piezas de montaje. Para el proceso de producción, se utiliza materiales y tecnología avanzados.

#### REF-1336/00

Empresa checa especializada en servicios completos de transporte y aduanas, busca empresas para colaborar o para presentarlas en la República Checa. La colaboración puede ser mutua con cada país europeo.

#### REF-1337/00

Empresa checa especializada en trabajos eléctricos en niveles de voltaje de 0,4 a 110 kV (construcción, reconstrucción y reparación de estaciones de energía alterna; tendido y reparación de cableado; mantenimiento, reparación y servicio relacionado con equipamiento eléctrico; cableado industrial), asesoría, diseño y montaje, y formación de operadores. La empresa presta sus servicios en toda la República Checa y busca inversores extranjeros.

#### REF-1338/00

Empresa checa especializada en transporte nacional e internacional de cualquier tipo: aéreo, marítimo, ferroviario, por carretera, combinado, etc. Busca cooperación con empresas de transportes.

#### REF-1339/00

Empresa checa especializada en el procesamiento de materias primas secundarias, tejidos y papel, y en la producción de cintas transportadoras para pavimentar y techar, busca socios comerciales.

#### REF-1372/00

Mayorista checo de medios de memoria informática (discos compactos gravables, cintas de datos, discos magnetoópticos, disquetes), unidades de disco regrabables, y demás servicios comprendidos en este campo, busca cooperación comercial. La empresa cuenta con una posición dominante en este mercado y es distribuidora de marcas muy conocidas.

#### REF-1432/00

Productor checo de gorros de punto y cintas para la cabeza, busca socios. Cada temporada, la empresa produce 20 modelos nuevos de gorros y 10 de cintas para la cabeza, en 3 tamaños y en numerosas combinaciones de colores. Sus características son: tejido 100% acrílico, tecnología moderna y etiquetado de los productos mediante códigos de barras.

#### REF-1438/00

Empresa checa especializada en el transporte internacional por carretera de todo tipo de mercancías, busca socios comerciales extranjeros.

## NOTICIAS DEL ICEX

A través de los programas Phare, Ispa y Sapart, la UE concederá 158 millones de euros anuales a la República Checa, entre los años 2000 y 2006. Hasta 1999, la única fuente de ayudas comunitarias no retornables concedidas a este país se otorgaban a través del programa Phare, dirigido a la asistencia técnica y económica de los mercados de Europa Central y del Este. El gasto de este programa ascendía a 70 millones de euros. Este año el número de ayudas financieras comunitarias ha aumentado. El desarrollo agrícola y la regeneración de la parte rural estarán apoyados por el programa Sapard, mientras que el impulso del transporte y el medio ambiente será cubierto por el programa Ispa. Además, una gran parte de los recursos que la UE utilizará en el 2000, irá destinado de nuevo al programa Phare, con el fin de facilitar la adhesión de la República Checa a la UE.

En un intento de atraer el capital necesario para revitalizar la economía y modernizar su obsoleta industria, en el mes de julio del pasado año entró en vigor una ley de inversiones. La inversión extranjera directa en la República Checa se ha triplicado entre 1997 y 1999, llegando hasta los 5.000 millones de dólares. El 78% de ese montante procede de los países de la UE. Esta nueva ley plantea unas vacaciones fiscales dependiendo del volumen de la inversión, que podría ir desde cinco a diez años. Además, los beneficios no tendrían que invertirse en el propio país, como hasta ahora. Facilitar terreno e infraestructuras para la instalación de nuevas empresas y fomentar la formación de mano de obra completa el abanico de medidas destinadas a captar el capital exterior en este país, que todavía continúa con el proceso de privatización, lo que hace que haya sitio para la inversión en casi todos los sectores. Existen alrededor de 2.200 empresas con capital extranjero que han elegido este país para establecerse.

**El proceso de liberalización de la economía checa ha experimentado una reactivación considerable. La cuota de firmas privadas sigue aumentando y el flujo de capital extranjero crece, según ha afirmado el Banco Mundial.** La estabilidad macroeconómica y el crecimiento económico son las prioridades de la República Checa en estos momentos, que se consolida como un firme candidato a la UE. Los próximos objetivos del gobierno son la privatización de los bancos, la reestructuración de las empresas, la racionalización de las políticas sociales, la reforma de la administración estatal y la consolidación y transparencia de la política fiscal.

El operador de ferrocarriles checo Ceske Drahy invertirá 5.000 millones de coronas (23.100 millones de pesetas) durante este año para la construcción del primer corredor de transporte que conecte Decin, en Bohemia del Norte y Breslav, en Moravia del Sur. A pesar de los retrasos del año pasado, debidos a la falta de medios, las autoridades competentes confían en terminar el corredor a finales de 2002. Hasta la fecha, se han completado 11 tramos, ocho se encuentran en construcción y siete en proyecto. Asimismo, los ferrocarriles checos han entablado conversaciones con operadores alemanes, austriacos y balcánicos para firmar acuerdos de cooperación encaminados a establecer vías y tarifas comunes para mercancías y transporte de pasajeros. La UE concederá 158 millones de euros anuales a la República Checa.

Los mercados textil y de confección en la República Checa se hallan poco concentrados, tanto a lo que se refiere a los fabricantes como a los minoristas. Los diez mayores fabricantes copan únicamente el 9% del mercado y las 10 mayores cadenas minoristas de distribución ostentan una cuota de mercado del 12%. Además, se observa como los comercios textiles, que suelen presentarse en forma de hipermercados y centros comerciales, son principalmente cadenas con una amplia gama de productos. Los comercios textiles que lideran en este mercado se encuentran el grupo Tesco Stores CR, seguido de la empresa de venta a distancia Quelle, Makro, OP Prostejov y Stredoceska obchodni spolocnost. La mayoría de los consumidores checos compran la ropa en pequeñas tiendas (31% de los clientes) o en mercados (22%). En cambio, los grandes comercios especializadas son preferidos por un 8% de gente, principalmente joven.



## BOE

A continuación, se resumen las novedades legislativas y los decretos más importantes publicados en el Boletín Oficial del Estado con incidencia en el ámbito económico y empresarial.

■ MINISTERIO DE AGRICULTURA, PESCA Y ALIMENTACIÓN

\* **Orden de 25 de enero de 2001** por la que se definen el ámbito de aplicación, las condiciones técnicas mínimas de cultivo, rendimientos, precios y fechas de suscripción en relación con el Seguro Combinado de Viveros de Viñedo, comprendido en los Planes Anuales de Seguros Agrarios Combinados.  
BOE 1 de febrero de 2001.

\* **Orden de 25 de enero de 2001** por la que se definen el ámbito de aplicación, las condiciones técnicas mínimas de cultivo, rendimientos, precios y fechas de suscripción en relación con el Seguro Combinado de Girasol, comprendido en los Planes Anuales de Seguros Agrarios.  
BOE 1 de febrero de 2001.

\* **Real Decreto 87/2001, de 2 de febrero**, por el que se modifica el Real Decreto 1973/1999, de 23 de diciembre, sobre determinadas ayudas comunitarias en ganadería.  
BOE 5 de febrero de 2001.

■ MINISTERIO DE TRABAJO Y ASUNTOS SOCIALES

\* **Resolución de 15 de enero de 2001, de la Secretaría General Técnica**, por la que se da publicidad al Convenio de colaboración suscrito entre el Ministerio de Trabajo y Asuntos Sociales y la Comunidad Autónoma de Castilla-La Mancha, para la cofinanciación de proyectos de intervención social integral para la atención, prevención de la marginación e inserción del pueblo gitano.  
BOE 1 de febrero de 2001.

■ MINISTERIO DE DEFENSA

\* **Resolución de la Delegación Regional de la Junta Secundaria de Enajenaciones y Liquidadora de Material del Ejército del Aire en Albacete** por la que se anuncia la enajenación mediante subasta de varios lotes de material inútil (vehículos y material diverso).  
BOE 1 de febrero de 2001.

■ MINISTERIO DE SANIDAD Y CONSUMO

\* **Resolución del Hospital "Santa Bárbara"**, de Puertollano, por la que se anuncia concurso para la adquisición de material de curas.  
BOE 1 de febrero de 2001.

\* **Resolución del Complejo Hospitalario de Albacete** por la que se anuncia la adjudicación de concurso público de suministros.  
BOE 2 de febrero de 2001.

\* **Resolución del Hospital "Virgen de la Luz"**, de Cuenca, por la que se anuncia la adjudicación del C. A. 2/01.  
BOE 5 de febrero de 2001.

\* **Resolución del Complejo Hospitalario de Toledo** por la que se publica la adjudicación de los concursos de suministros (procedimientos abiertos) 35/2000, 36/2000, 37/2000 y 38/2000.  
BOE 31 de enero de 2001.

\* **Resolución del Hospital "Santa Bárbara"**, de Puertollano, por la que se anuncia concurso para la adquisición de antisépticos y desinfectantes.  
BOE 2 de febrero de 2001.

\* **Resolución de la Gerencia del Complejo Hospitalario de Ciudad Real** por la que se publica la licitación para el suministro de equipos de infusión para bombas, jeringas, líneas de perfusión y sistema sin PVC para bomba de infusión; suministro de impresos.  
BOE 31 de enero de 2001.

■ ADMINISTRACIÓN LOCAL

\* **Resolución de la Diputación Provincial de Albacete** sobre la adjudica-

ción de suministro de amueblamiento y equipamiento de la Residencia asistida "San Vicente de Paúl".  
BOE 31 de enero de 2001.

\* **Resolución de la Diputación Provincial de Albacete** por la que se anuncia la contratación, a través de procedimiento abierto, mediante concurso, del suministro de ocho vehículos compactadores para la recogida selectiva de papel-cartón o envases con destino al sistema de gestión de residuos urbanos de la provincia de Albacete.  
BOE 31 de enero de 2001.

\* **Resolución de la Diputación Provincial de Albacete** por la que se anuncia la contratación, a través del procedimiento abierto, mediante concurso, de servicios de limpieza en edificios y centros provinciales.  
BOE 31 de enero de 2001.

■ MINISTERIO DE CIENCIA Y TECNOLOGÍA

\* **Orden de 31 de enero de 2001** por la que se establecen las bases y se hace pública la convocatoria de concesión de ayudas para la realización de proyectos de I + D en el marco de algunos programas nacionales del Plan Nacional de Investigación Científica, Desarrollo e Innovación Tecnológica 2000-2003.  
BOE 2 de febrero de 2001.

■ ADMINISTRACIÓN LOCAL

\* **Corrección de errores del anuncio del Ayuntamiento de Talavera de la Reina** sobre contrato de consultoría y asistencia para la revisión del Plan de Ordenación Municipal de la ciudad de Talavera de la Reina.  
BOE 3 de febrero de 2001.

■ MINISTERIO DE TRABAJO Y ASUNTOS SOCIALES

\* **Resolución de 17 de enero de 2001, de la Dirección General de Trabajo**, por la que se corrigen errores en el texto del Convenio Colectivo Nacional del Ciclo de Comercio de Papel y Artes Gráficas, registrado y publicado por Resolución de la Dirección General de Trabajo de 4 de octubre de 2000.  
BOE 3 de febrero de 2001.

## DOCM

Semanalmente, se edita un resumen con algunas de las principales normas y resoluciones de la Administración autonómica que han sido publicadas en el Diario Oficial de la Junta de Castilla-La Mancha.

■ CONSEJERÍA DE AGRICULTURA Y MEDIO AMBIENTE

\* **Ayudas y Subvenciones. Orden de 30 de diciembre de 2000, de la Consejería de Agricultura y Medio Ambiente** por la que se regula el procedimiento para la solicitud, tramitación y concesión de las ayudas a los productores de determinados cultivos herbáceos en la campaña de comercialización 2001/2002, de las declaraciones de algodón, superficies con destino a la producción de forrajes desecados, lúpulo y de las primas en beneficio de los productores de carne de ovino y caprino, de los productores de carne de vacuno y de los que mantengan vacas nodrizas para el año 2001.  
D.O.C.M. 30 de enero de 2001.

\* **Medio Ambiente. Resolución de 17 de enero de 2001, de la Dirección General de Calidad Ambiental de la Consejería de Agricultura y Medio Ambiente** por la que se ordena la publicación del anuncio sobre apertura del plazo de información pública del Estudio de Impacto Ambiental del Proyecto de Singular Interés Infraestructura General Fase I del Reino de Don Quijote, en Ciudad Real.  
D.O.C.M. 2 de febrero de 2001.

\* **Resolución de 23 de enero de 2001, de la Dirección General de Alimentación y Cooperativas de la Consejería de Agricultura y Medio Ambiente**, por la que se hace pública la adjudicación definitiva del concurso público, procedimiento abierto, del servicio para el Diseño, construcción y servicios del stand de Castilla-La Man-

cha en el Salón Internacional del Vino (Madrid) y Salón del Club de Gourmets (Madrid), del año 2001.  
D.O.C.M. 2 de febrero de 2001.

■ CONSEJERÍA DE INDUSTRIA Y TRABAJO

\* **Anuncio de 12 de enero de 2001, de la Dirección General de Trabajo** por el que se da publicidad al depósito efectuado de los Estatutos de la Asociación Regional de Avicultores de Castilla-La Mancha.  
D.O.C.M. 2 de febrero de 2001.

\* **Ayudas y Subvenciones. Resolución de 16 de enero de 2001, de la Dirección General Promoción Empresarial e Innovación**, por la que se da publicidad a los promotores seleccionados en primera fase del primer concurso de ayudas para emprendedores de empresas de base tecnológica (EBT).  
D.O.C.M. 29 de enero de 2001.

\* **Anuncio de 12 de enero de 2001, de la Dirección General de Trabajo**, por el que se da publicidad al depósito efectuado de los Estatutos de la Asociación de Productores de Pistacho de Castilla-La Mancha.  
D.O.C.M. 2 de febrero de 2001.

\* **Notificaciones. Resolución de 12 de enero de 2001, de la Delegación Provincial de Industria y Trabajo de Cuenca**, por la que se acuerda se dé publicidad al escrito de Comunicación de Revocación de ayuda del expediente de Incentivos a la Inversión Empresarial número 16500221208.  
D.O.C.M. 29 de enero de 2001.

\* **Ayudas y Subvenciones. Orden de 19 de enero de 2001, de la Consejería de Industria y Trabajo**, por la que se modifica la Orden de 10 de noviembre de 1998, por la que se regula la concesión de subvenciones al sector artesano de la Región.  
D.O.C.M. 2 de febrero de 2001.

\* **Ayudas y Subvenciones. Resolución de 17 de enero de 2001, de la Dirección**

**General de Promoción Empresarial e Innovación**, por la que se da publicidad a la concesión de ayudas establecidas por Orden de la Consejería de Industria y Turismo de 5 de julio de 1994, en el segundo semestre del año 2000.  
D.O.C.M. 2 de febrero de 2001.

■ CONSEJERÍA DE BIENESTAR SOCIAL

\* **Ayudas y Subvenciones. Resolución de 26 de diciembre de 2000, de la Dirección General de Acción Social**, por la que se da publicidad a la relación de convenios suscritos con Entidades Públicas o Privadas para la financiación de proyectos y actividades de atención a colectivos en situación de desventaja social, de integración social de emigrantes castellano-manchegos y de promoción y fomento del voluntariado en Castilla-La Mancha, durante el año 2000.  
D.O.C.M. 2 de febrero de 2001.

■ CONSEJERÍA DE SANIDAD

\* **Resolución de 26 de enero de 2001, de la Consejería de Sanidad**, por la que se anuncia la licitación al concurso público convocado para la redacción del proyecto de ejecución de obras de construcción de un edificio destinado a sede del Servicio de Salud de Castilla-La Mancha, redacción del estudio de seguridad y salud y dirección superior de obras.  
D.O.C.M. 2 de febrero de 2001.

\* **Resolución de 30 de enero de 2001, de la Dirección General de Planificación, Ordenación y Coordinación**, por la que se acuerda el inicio del procedimiento y la convocatoria del concurso público para el otorgamiento de las autorizaciones de creación e instalación de nuevas Oficinas de Farmacia.  
D.O.C.M. 2 de febrero de 2001.

■ CONSEJERÍA DE OBRAS PÚBLICAS

\* **Resolución de 15 de enero de 2001, de la Comisión Provincial de Urbanismo de Guadalajara**, relativa al Estudio del Proyecto de Revisión de las Normas Subsidiarias de Hiedelencina.  
D.O.C.M. 2 de febrero de 2001.

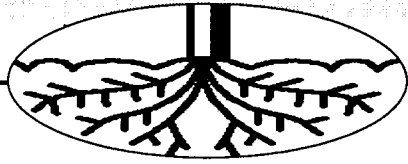

La UPA califica la reducción de activos en la agricultura a título principal como "el gran problema"

## Sólo una de cada diez explotaciones son de agricultores profesionales

ALIOIA SÁNCHEZ  
C-LM

El balance del año agrario 2000 en Castilla-La Mancha ha sido calificado por la Unión de Pequeños Agricultores y Ganaderos (UPA) de la región como "un mal año... pésimo", según afirmó en rueda de prensa el secretario general de la UPA, Cristóbal Torres.

Uno de los principales problemas a los que se enfrenta el sector es a la disminución de activos, "el gran problema". Este número es de 70.000, (agricultores y jornaleros), aunque los agricultores dados de alto en el Régimen Especial Agrario es tan solo de 20.000, un 90% menos que hace cuatro años, fecha en la que se registraban 35.000 en Castilla-La Mancha, según el Instituto Nacional de Estadística.

Y es que, aunque las cifras la renta agraria del agricultor aumentan en el año 2000 en torno a los dos puntos respecto al pasado año (con una media de 4,5 mi-

*El año 2000 cierra una campaña donde los precios agrarios, bajan como el aceite, aunque los costes se han duplicado*

llones de pesetas), la UPA señala que estos datos no responden a la realidad ya que el número de explotaciones que reciben subvenciones son 700.000, mientras que el número de activos en

el sector agrario (agricultores y jornaleros) son 70.000 personas. Dicho de otra manera, sólo 1/10 parte de las explotaciones, y por ende, de las ayudas recibidas, son de agricultores a título principal.

Por otro lado, la UPA hizo balance del año por sectores. Respecto al aceite, Cristóbal Torres, señaló que la campaña 99/00 a estado marcada por una fuerte sequía, que redujo la cosecha aproximadamente a la mitad de lo que se hubiera producido en un año normal, obteniendo en Castilla-La Mancha 44.340 toneladas de aceite. Para frenar la caída de los precios del aceite, que han caído hasta las



En la imagen, un momento de la rueda de prensa de UPA.

250 pesetas. Respecto a los precios de la uva que se han pagado en esta campaña, se han producido un descenso de aproximadamente el 25% en uvas blancas y del 35% en uvas tintas, con respecto al año pasado, provocando una de las mayores incidencias en el descenso de la renta agraria.

De otro lado, en el sector de los herbáceos, la UPA señala que los teóricos beneficios del incremento de cosechas provocado por una cli-

matología favorable se han visto amortiguados por el descenso de precios percibidos por los productores y las penalizaciones en las ayudas, en la que ha sido la primera campaña de aplicación de la Agenda 2000, con el consiguiente descenso de los precios de intervención. Otro factor negativo ha sido la mala gestión de las medidas de intervención, según la organización, por parte del FEGA, como el retraso en la apertura de la inter-

vención y otras cuestiones que dificultaron la oferta a la intervención por parte de los agricultores.

En lo que se refiere al girasol, el año 2000 estuvo marcado por la aprobación del Plan Agroambiental de Ayudas a este cultivo que se esperaba para compensar el desastre que significó la aprobación de la Agenda 2000 en el Consejo de Berlín y que supuso que al girasol le fuese retirada la ayuda específica y se incluyese en el grupo de los herbáceos, reduciéndose sensiblemente la subvención percibida.

En muchos sectores, los precios cayeron aunque los costes se duplicaron.

En el sector ganadero, aunque el precio del porcino se ha recuperado de la crisis que ha padecido durante tres años, los alcanzados el pasado año "no son tan excepcionales como parecen", señalaba Torres.

En el sector del vacuno de carne el secretario regional de UPA destacó que los pequeños ganaderos están siendo las principales víctimas de la crisis de las "vacas locas", cuyas conse-

**Sectores menores, en alza y complemento a las rentas**

El secretario regional de UPA, Cristóbal Torres, señaló cultivos como los frutos secos, el ajo y el champiñón, el brócoli o el melón, entre otros productos, como "verdaderas alternativas y complementos a las rentas agrarias de los agricultores castellano-manchegos". Destacó de estos productos, cada vez más consolidados en Albacete, Cuenca y Ciudad Real, la calidad que los agricultores están consiguiendo conferirles, aunque, también estos productos se encontraron en el año 2000 con problemas como el recorte de subvenciones.

cuencias se traducen en un fuerte descenso de precios y una caída de la demanda que no se están viendo compensadas por las medidas adoptadas hasta ahora, tanto a nivel europeo como nacional.

En el vacuno de leche destaca el aumento de cuota de producción asignada a España durante 2000, cifrada en 550.000 toneladas, de las cuales 13.000 tm. le correspondieron a Castilla-La Mancha.

REDACCIÓN/A.I.M.  
C-LM

## Acuerdo laboral de Azucarera Ebro con el Comité Intercentros

*Se fijan las condiciones a aplicar a los trabajadores afectados por la interrupción de las campañas en las diferentes fábricas*

La Dirección de Azucarera Ebro Agrícolas ha llegado a un acuerdo con el comité intercentros para solucionar la situación producida por las lluvias durante la presente campaña, en relación a los trabajadores fijos discontinuos, eventuales e interinos.

Aunque la fábrica de Ciudad Real no se ha visto afectada por interrupciones esta campaña, el acuerdo adoptado se po-

drá aplicar en el futuro en caso de que se tenga que interrumpir la producción por motivos similares a los previsto en este acuerdo.

Ambas partes han acordado abonar por el tiempo que duren los expedientes de regulación

que se han realizado 4.538 pesetas diarias a los trabajadores afectados. De esta forma, se permite la interrupción de las campañas en los diferentes centros de trabajo de la Azucarera, cuando por causas de fuerza mayor o falta de materia prima

por inclemencias meteorológicas, la Mesa de Seguimiento acuerde suspender la entrega de remolacha en los distintos centros para su molturación, debido a la imposibilidad que tienen los agricultores para realizar la extracción.

En segundo lugar y respecto a los centros de trabajo de Monzón y Benavente (que sí sufrieron interrupciones en esta campaña) se ha acordado que los trabajadores perciban una indemnización de 14 días de salario real con su correspondiente

cotización a la Seguridad Social, por la terminación anticipada de la campaña.

Este acuerdo laboral se ha producido el pasado 1 de febrero en Barcelona, donde se reunió el comité Intercentros y la Dirección de la citada empresa.

Azucarera Ebro Agrícolas en su fábrica de Ciudad Real tiene una plantilla fija de unos 65 empleados pero en campaña entre fijos y discontinuos puede llegar a superar los doscientos empleados.

CÉSAR ARMUÑA  
Cuenca

La Asociación para el Fomento de Oleaginosas y su Extracción (AFOEX), que aglutina a las principales empresas extractoras de girasol, ha iniciado una campaña para promover la siembra de este cultivo y paliar la reducción que ha experimentado. La campaña tiene como objetivo a la vista el conseguir que en España se siembre al menos un millón de hectáreas de girasol, ya que hace dos años se sembraron 1.050.000 hectáreas que se redujeron a 850.000 hectáreas, sin que haya causas suficientemente justificadas.

Lo que se pretende con la campaña - que se inició la pasada semana en Cuenca, al ser esta la principal provincia productora de España junto a Sevilla- es recuperar las 200.000 hectáreas que podrían haberse dedicado al girasol y que no se han sembrado, con el fin de aprovechar al máximo las posibilidades reales, legales y económicas que existen, según indicaban el presidente y el secretario general de AFOEX, Juan Ramón Muñoz y Federico Pino, respectivamente.

Según los acuerdos de "Blair House", España tiene capacidad para producir 1.050.000 hectáreas, ya que aunque la superficie máxima garantizada es de 1.168.000 hectáreas hay que restarle la retirada

La siembra de girasol ha pasado de 1 millón de hectáreas a 850.000 en un año

## Afoex quiere recuperar el millón de has. de girasol

Según la Asociación para el Fomento de Oleaginosas y su Extracción no hay causas suficientes para sufrir esta reducción

obligatoria del 10%, por lo tanto hay margen legal suficiente para volver a alcanzar el millón de hectáreas.

La asociación de empresas extractoras entiende que no hay razones objetivas que justifiquen este descenso, pues si bien el girasol en términos de ayuda está algo menos

“ ”  
**Una finca que  
tenga un  
rendimiento de 2,5  
puede llegar a  
ayudas de hasta  
30.000 pts/ha.**

bien que estaba hace dos años, -cuando la Agenda 2000 empezó a aplicarse-, objetivamente y comparándolo con las dos únicas alternativas que existen a sembrar este cultivo: el barbecho o la repetición de cereal, es una solución suficientemente rentable para el agricultor.

Para ello, van a intentar explicar a fondo cuales son los términos de la ayuda a los productores, que este año es de 12.000 pesetas por hectárea, lo que significa que una finca que tenga un rendimiento de 2,5 puede suponer 30.000 pesetas por hectárea, a lo que hay que añadir otras 10.000 pesetas por hectá-



La demanda del aceite de girasol está en alza en el mercado internacional.

rea si se acoge al programa agroambiental.

Si se añaden a estas circunstancias una previsión al alza de los precios, de acuerdo con las perspectivas que presenta ahora mismo el mercado internacional, puede suponer una rentabilidad económica suficiente para el agricultor, por lo tanto no parece exagerado el primer objetivo fijado de recuperar esas 200.000 hectáreas hasta llegar al millón, que vendrá a suponer también un millón de toneladas de girasol, ya que la producción media en España es de 1.000 kilos por hectárea.

La demanda en el mercado internacional está creciendo, porque se defiende mejor que otros aceites, es decir que hay alternativas que pueden servir para arañar trozos de mercado que tienen otros aceites, lo que redundaría en una mejora de precios.

Concretamente, se prevé que este año habrá dos millones más de toneladas de oferta de los siete principales aceites vegetales (soja, palma, girasol, colza, algodón, palmiste y coco), mientras que la demanda estimada será de 5 millones de toneladas, ya que se ha registrado

una caída de 2,5 millones de toneladas de Argentina a consecuencia de los malos precios, señalaba Pino.

Por su parte, Muñoz abogaba por la necesidad de transmitir cierto optimismo, ya que en España hay una industria fuerte, solvente y tecnológicamente muy preparada, porque no hay que olvidar que el sector se ha reestructurado sin ningún tipo de ayudas oficiales y que en el camino han caído muchas empresas y las que han quedado, -extractoras, refinerías y plantas de envasado-, tienen un gran potencial económico.

**El aceite de  
girasol es el  
segundo más  
consumido**

El aceite de girasol es el segundo más consumido, muy cerca del de aceite de oliva que ocupa el primer lugar y que está introducido con grandes marcas muy conocidas por los consumidores, por lo que es labor de todos transmitir un mensaje de optimismo y de aliento, señalaba el presidente de Afoex, Juan Ramón Muñoz. A su juicio, el girasol va a favor de corriente, porque desde el punto de vista agronómico es un cultivo rentable y desde el punto de vista agroambiental es muy beneficioso, a lo que hay que añadir la aparición de un fenómeno nuevo como es el de las proteínas animales en el caso de la encefalopatía espongiiforme bovina, mientras que el girasol tiene proteínas vegetales y nobles de las que España es muy deficitaria, al igual que lo es la Unión Europea.

Por lo tanto fomentando el cultivo del girasol se pueden reducir esas dependencias de terceros países en abastecimiento de proteínas.

Desde este punto de vista, el presidente entiende que es incomprendible que en la UE sean tan "cicateros" a la hora de prestar ayuda, "quizás sea por cuestiones presupuestarios, porque realmente la UE es deficitaria y tiene que importar aceite y proteínas", afirmaba.

## España podrá almacenar 80.000 tm. de aceite

REDACCION  
Toledo

La última reunión del Comité de Gestión de Materias Grasas de la Comisión Europea autorizó la convocatoria de una licitación para almacenar 100.000 toneladas de aceite de oliva virgen y virgen extra, de las que España podrá llegar a almacenar hasta 80.000 toneladas.

Al cierre de esta edición

todavía no se conocía el Reglamento por el que se registrará este almacenamiento, pero sí se sabe que la licitación se podrá hacer en varios concursos parciales y sucesivos a partir del 1 de marzo.

La primera licitación estará limitada a las Agrupaciones de productores y las Uniones de tales agrupaciones por el Reglamento 952/97.

Este mecanismo de intervención se ha activado al haberse producido una bajada de los precios por el aumento de aceite en esta campaña.

Sin embargo, fuentes del sector en Castilla-La Mancha han asegurado que en la región esta campaña ha sido muy corta y es posible que no puedan destinar aceite para el almacenamiento.

## ICEX informa sobre un viaje a Chile para bodegas

REDACCION  
Toledo

El Instituto de Comercio Exterior (ICEX) en su faceta de representantes en España del Programa de Atracción de Inversiones denominado Todochile, invita a las bodegas que mantienen una relación directa con este instituto a que visiten la región chilena de OHiggins el próximo mes de abril, del 2 al 7.

Los gastos dentro de Chile son los que sufrirá esta institución.

El programa Todochile de la Corporación de Fomento de la Producción, Corfo, institución con más de 60 años de existente, depende del Ministerio de Economía de Chile, aunque en dicho programa confluye a la iniciativa pública y privada.

La Dirección regional

de Corfo de OHiggins y el Programa Todochile invitan a una persona por bodega española durante los seis días apuntados, con todos los gastos de estancia, manutención y traslados dentro de Chile. El visitante solo se hace cargo de su billete de avión hasta Santiago y de los gastos de estancia del o los acompañantes si los hubiere.



Un total de 13.278 expedientes fueron de herbáceos.

Las subvenciones ascendieron en e 2000 a 16.135 millones de pesetas

## La ayudas de la PAC llegaron a 14.779 conquenses

CÉSAR ARMUÑA  
Cuenca

Un total de 14.779 agricultores y ganaderos de la provincia de Cuenca percibieron ayudas ligadas a la Política Agraria Comunitaria (PAC) en el año 2000, que ascendieron en conjunto a 16.135 millones de pesetas, de acuerdo con las peticiones que fueron gestionadas por la Delegación de la Consejería de Agricultura y Medio Ambiente en la provincia, según informaba el delegado provincial de este departamento, José Carricondo.

La mayor parte de las ayudas de la PAC gestionadas por la Delegación de Agricultura de Cuenca fueron a parar a agricultores conquenses, ya que fueron solicitadas por 13.278 cultivadores de herbáceos, que recibieron un montante total de 14.875 millones de pesetas, en tanto que los 1.501 ganaderos solicitantes percibieron 1.225 millones de pesetas.

De estos 1.501 ganaderos, la mayor parte fueron propietarios de ganado ovino y caprino, que presentaron un total de 1.417 solicitudes por las que recibieron 1.148 millones de pesetas, en tanto que a mucha mayor distancia figuran los 49 dedicados a la cría de terneros de engorde, que recibieron 33 millones de pesetas en ayudas y por últi-

mo los ganaderos propietarios de vacas nodrizas, que percibieron 44 millones de pesetas en ayudas.

A estas cantidades hay que añadir las correspondientes al pago de la ayuda a los productores de aceite de oliva. Concretamente, en este apartado se presentaron un total de 14.716 solicitudes, en tanto que la cantidad de dinero puesta al cobro asciende a 614 millones de pesetas.

Por otra parte, aún queda pendiente el pago a los expedientes de petición de ayudas al aceite de oliva que presentaron incidencias y a los que están siendo sometidos a inspección, aunque será abonado en fechas próximas, según aseguraba el delegado de la Consejería de Agricultura y Medio Ambiente en Cuenca.

Está previsto que en la actual campaña se siembren 70.000 hectáreas de trigo y 265.000 hectáreas de cebada, lo que supone cantidades similares a las del año pasado, de acuerdo con el avance

de superficies y producciones de la Delegación.

En este sentido, indicaba que aún queda por sembrar entre el 20 y el 30% de la superficie estimada debido a las continuas lluvias que se están registrando a lo largo del invierno, en tanto que lo que se ha sembrado está en un buen estado de desarrollo y ligeramente adelantado, debido a la conjunción de humedad y temperaturas suaves que se está produciendo.

Por otro lado, el importe de las ayudas PAC establecidas para esta campaña de acuerdo con los diferentes índices productivos asignados, oscilan en el caso del cereal de secano entre las 28.302 pts/has. de la comarca de La Manchuela y las 15.723 pts/has. de la Serranía Alta; en proteaginosas de secano entre las 32.570 pesetas de La Manchuela y las 18.094 pesetas de la Serranía Alta; en oleaginosas de secano entre las 32.512 pesetas de La Manchuela y las 18.062 de la Serranía Alta; en lino no textil entre las 33.976 pesetas de

La Manchuela y las 18.876 pesetas de la Serranía Alta y en retiradas entre las 28.302 pesetas de La Manchuela y las 15.723 de la Serranía Alta.

En cuanto a regadío, el importe de las ayudas en el caso del girasol es de 45.074 pts/has. para La Alcarria; La Manchuela; La Mancha Alta; La Mancha Baja y la Serranía Baja y de 36.688 pts/has. para la Serranía Media y la Serranía Alta, mientras que para proteaginosas las ayudas para las cinco primeras comarcas es de 59.109 pts/has. y para las dos últimas de 55.490 pesetas por hectárea.

A su vez, en oleaginosas de regadío las ayudas fijadas para las cinco comarcas del primer grupo son de 59.003 pesetas por hectárea y para las dos del segundo de 55.390 pesetas por hectárea; en tanto que en lino no textil de regadío son de 54.110 para las primeras comarcas y 44.043 para las segundas y en retiradas de 51.363 para las cinco primeras comarcas y de 48.219 para las segundas. Por último, las ayudas establecidas para el maíz de regadío se sitúan en 57.653 para las siete comarcas en las que está dividido el territorio de la provincia.

## Unas 40 empresas optan al premio Joven Airén 2000

Ciudad Real es la provincia con más representación, 25 bodegas

REDACCIÓN  
C-LM

Un total de 38 empresas y cooperativas de Castilla-La Mancha participan en la tercera edición del concurso "Premio Joven Airén 2000", organizado por la Consejería de Agricultura y Medio Ambiente con el fin de consolidar y dar prestigio a los buenos vinos jóvenes elaborados con la variedad de uva 'airén', así como favorecer sus posibilidades en los mercados.

Según informa la Junta, la variedad "airén" es la más cultivada en Castilla-La Mancha, con unas 344.000 hectáreas, y da lugar a unos vinos jóvenes, suaves y ligeros, con unas cualidades organolépticas muy definidas, que se concretan en un olor a fruta fresca y en un sabor tam-

bién afrutado, aunque con un agradable punto ácido.

Este certamen, que se inició hace dos años, pretende incrementar la cantidad y la calidad de la producción con marca, ampliar el período de presencia en el mercado de este tipo de vinos y alcanzar un nivel de competencia óptimo entre los vinos blancos de alta gama.

De las 38 empresas que se han presentado al "Joven Airén 2000", 25 están ubicadas en la provincia de Ciudad Real; 6 en Cuenca; 5 en Toledo; y dos en la provincia de Albacete. Las 38 marcas de vinos jóvenes, elaborados con la variedad airén, han competido en una primera cata de preselección que realizarán doce prestigiosos representantes del mundo de la enología.

## Los olivareros recibirán 8.136 millones

Los beneficiarios serán un total de 62.834 agricultores

REDACCIÓN  
C-LM

La consejería de Agricultura y Medio Ambiente inició a finales de la semana pasada el pago del anticipo de las ayudas a la producción de aceite de oliva de la campaña 1999-2000, que asciende a más de 8.136 millones de pesetas que se repartirán entre 62.834 beneficiarios. En concreto, a la provincia de Toledo le corresponderán un total de 3.953 millones de pesetas que se repartirán entre 19.571 productores de aceite de oliva.

La consejería de Agricultura paga estas ayudas, cuya finalidad es la de garantizar la renta de los oleicultores por dos cauces distintos, bien a través de las cinco organizaciones de productores que existen en Castilla-La

Mancha a aquellos oleicultores que están asociados, o bien se abonan directamente a los agricultores que no están asociados.

Así, los productores asociados, que ascienden a 28.651, han recibido un total de 5.049 millones de pesetas, que se desglosan del siguiente modo: Apaol-Toledo ha recibido 2.688 millones de pesetas para 11.167 beneficiarios; Apaol-Ciudad Real se repartirá 1.202 millones de pesetas para 2.008 beneficiarios; Apaol Cuenca se distribuye 326,7 millones entre 4.967 beneficiarios y Coaab recibe 215,6 millones para 2.669 perceptores.

En el caso de los productores no asociados, se pagarán más de 3.087 millones de pesetas.

# Las organizaciones discrepan con esta medida por el alto coste económico que supondría

## Asaja pedirá que se incineren las vacas mayores de 30 meses

A.S. /F.J. LLANA  
C-LM

"Unos talaveranos valientes dijeron estar dispuestos a matar todas sus vacas mayores de 30 meses" informaba a este semanario el presidente provincial de la Asociación de Jóvenes Agricultores (Asaja), Manuel Juárez. Este es la propuesta más drástica tomada hasta el momento a nivel nacional para terminar con la crisis de las vacas locas, crisis que, lejos de ir apagándose con las medidas tomadas por las administraciones se reavivía día a día con actuaciones como esta.

Asaja planteará en breves días esta posibilidad al Ministerio de Agricultura, Pesca y Alimentación (MAPA), que no comparte el resto de organizaciones ganaderas consultadas.

Esta audaz medida se tomó en Inglaterra para sanear la cabaña cuando descubrieron la epidemia de la Encefalopatía Espongiforme Bovina en su cabaña.

Para el secretario en Cas-

Medio centenar de talaveranos han sido los primeros en proponer en la región esta medida, llevada a cabo en Inglaterra

tilla-La Mancha de la Coordinadora de Organizaciones Agrarias y Ganaderas (Coag-IR), Antonio Caste-

llanos, esta medida "resulta inviable en estos momentos por los elevados costes que supondría, especial-

mente, por quien debería asumirlas si se llevara a la práctica". Esta opinión también es compartida por el secretario regional de la Unión de Pequeños Agricultores y Ganaderos (UPA), Cristóbal Torres, y la Asociación Nacional de Productores de Vacuno, quien a través de su gerente, Manuel Conde, "por el momento no se manifestaba".

A propósito de las medidas que deberían adoptarse por parte de todas las organizaciones -continuaba Conde- destacan las de reivindicar al Gobierno central indemnizaciones a los ganaderos por valor de 130.000



Coag y Arovac piden ayudas directas desde 30.000 hasta 60.000 pesetas por vaca.

millones de pesetas a nivel nacional. Esta petición se incluía en el conjunto de reivindicaciones de la manifestación que los ganaderos celebraron el pasado día ocho en Madrid. También pidieron en este acto, al que asistieron unas 10.000 personas de toda España (2.000 castellano-manchegos), una mayor implicación de la administración pública a través de presupuestos extraordinarios, o subvencionando con 500 pesetas/kilo la retirada de la carne de vacuno para su congelación y contener así la caída en el precio de mercado.

Otra reivindicación se

refiere a ayudas directas a los ganaderos afectados por esta crisis, que irían desde las 30.000 pesetas por animal de menos de 12 meses hasta la 65.000 pesetas en el caso de las vacas y 55.000 para animales menores de 12 meses.

De otro lado, Coag y Arovac, demandaban que los gastos específicos derivados de la retirada de los Materiales Específicos de Riesgo (MER) no recayeran sobre los ganaderos, ni la del pago de la retirada por animal muerto en granja, que se cifra en 40.000 pesetas por animal, distribuyendo su coste a partes iguales entre MAPA, Comunidad

Autónoma y ganadero. En Castilla-La Mancha este problema se ha solucionado en parte, ya que la Consejería de Agricultura se ha comprometido a asumir la parte correspondiente al ganadero hasta el próximo mes de junio.

Para incentivar el consumo de la carne de vacuno, que ha caído un 50% en los últimos meses, provocando pérdidas en Castilla-La Mancha de 3.000 millones de pesetas, se quiere llevar a cabo la realización de una campaña informativa que se realice a nivel nacional, para evitar discriminaciones entre comunidades autónomas.

### Actuaciones de la Junta y Guardia Civil contra la EEB en la región

- ✓ El Gobierno regional ha creado dos comisiones de seguimiento de la Encefalopatía Espongiforme Bovina
- ✓ El día siete de enero se habilitaron dos laboratorios, uno en Talavera de la Reina y otro en Cuenca, para realizar los tests "prionics"
- ✓ En cada laboratorio se disponen de 500 tests
- ✓ Hasta la fecha se han realizado en la región un total de 134 análisis, siendo el resultado de todos ellos negativos
- ✓ En el año 2000, se realizaron 83 muestras de cadáveres todos negativos, salvo dos casos de "scrapie" en una explotación de la localidad albaceteña de Jorquera, y en el año 2001 (algo más de un mes), se han realizado 51 análisis, que también han resultado todos negativos
- ✓ De esos 51 análisis realizados en el mes de enero, 34 han sido en bovinos de más de 30 meses, 16 en bovinos de más de 20 meses y un sacrificio de urgencia
- ✓ En los primeros ocho días de funcionamiento el servicio de recogida de cadáveres de vacas ha recibido 166 llamadas de ganaderos para la retirada de 202 animales
- ✓ Hasta el momento, se ha procedido a la eliminación de 21.230 kilos de harinas de carne en dos establecimientos de la región, así como a la inmovilización de 197.949 kilos de piensos que contienen harinas de carne en 23 establecimientos de la región
- ✓ En Castilla-La Mancha han participado en el plan de prevención contra la EEB un total de 150 agentes del Seprona, con el apoyo de otras unidades territoriales de la institución
- ✓ La Guardia Civil ha realizado en la región un total de 805 inspecciones en mataderos, instalaciones ganaderas, establecimientos de fabricación animal e intermedarios
- ✓ Las inspecciones han arrojado un balance de 1.129 denuncias administrativas y 2 penales

A.S./REDACCIÓN  
C-LM

El próximo viernes día 16 los avicultores de la región mantendrán una reunión en Toledo con el objeto de crear la Asociación Regional de Avicultores. Hasta el momento, el principal órgano portavoz de este sector en Castilla-La Mancha es la Asociación de Avicultores de Toledo, que preside Juan Julián Sánchez.

El objetivo de esta asociación es la defensa de los productores de huevos, una actividad voluble por

## El próximo viernes se constituirá la Asociación Regional Avícola

### UPA informa el día 13 en la Roda al sector sobre las conversaciones con el Ministerio y patronal

los idiosincrasias del mercado, que en estos momentos se está viendo agravada por crisis en la alimentación animal como el caso de las vacas locas.

Concretamente, los incrementos que la sustitución de piensos de harinas de origen animal por

otros de origen vegetal, están ocasionando al sector se estiman en un 10%.

A la reunión del viernes, donde se constituirá la Asociación Regional de Avicultores, asistirá, previsiblemente el consejero de Agricultura, Alejandro Alonso, según señalaba el

presidente provincial de avicultores de Toledo.

Por otro lado, la Unión de Pequeños Agricultores (UPA) de Castilla-La Mancha ha invitado al representante de la Plataforma Avícola Estatal (PAE), Javier López, para que informe a los productores

avícolas de la región sobre el estado de las negociaciones que en este momento mantienen entre la Plataforma Avícola, la patronal y el Ministerio de Agricultura. La reunión está convocada para el día 13 de febrero en la Roda (Albacete).

El acuerdo tripartito supone una regulación y ordenación del sector que hasta ahora no existía, se establecen una relaciones contractuales y se reconoce una asunción de costes por parte de las compañías integradoras, que hasta ahora asumía el avicultor.

La comunidad de Castilla-La Mancha produce el 20% de los huevos sobre el total nacional, y entre 800.000 y 1.000.000 de toneladas de carne al año, más del 5% de lo producido en el país.



José Antonio Rodríguez Ondarza y Fernando Gallardo Donoso  
P&A Consultores

## Incentivos fiscales en las nuevas tecnologías (I)

En los últimos tiempos se ha venido registrando un importante cambio en el ámbito de los incentivos fiscales aplicable en el ámbito de las nuevas tecnologías. Tomando como referencia obligada la normativa constituida por la Ley 6/2000, de 13 de diciembre, de medidas fiscales urgentes de estímulo al ahorro familiar y a la pequeña y mediana empresa, la Ley 13/2000, de 28 de diciembre, de PGE para el año 2001 y la Ley 14/2000, de 28 de diciembre, de Medidas Fiscales, Administrativas y de Orden Social, se exponen a continuación los rasgos básicos del régimen previsto para el ejercicio 2001.

I. Impuesto sobre Sociedades.

A. Régimen General para Sociedades.

DEDUCCIÓN DE LA CUOTA POR GASTOS DE FORMACIÓN PROFESIONAL EN EL USO DE LAS NUEVAS TECNOLOGÍAS.

Por los gastos efectuados por la entidad con la finalidad de habitar a los empleados en la utilización de nuevas tecnologías, incluyendo en tales gastos los realizados para proporcionar, facilitar o financiar su conexión a Internet, así como los derivados de la entrega gratuita, o a precios rebajados, o de la concesión de préstamos y ayudas económicas para la adquisición de los equipos y terminales necesarios para acceder a aquélla, con su "software" y periféricos asociados, incluso cuando el uso de los mismos por los empleados se pueda efectuar fuera del lugar y horario de trabajo.

Tales gastos tendrán la consideración, a efectos fis-

cales, de gastos de formación de personal y no terminarán la obtención de un rendimiento del trabajo para el empleado.

La deducción se practicará una vez realizadas las deducciones y bonificaciones de los Capítulos II y III del Título VI de la



**La deducción se practicará una vez realizadas las deducciones y las bonificaciones**

LIS.

Aplicación Temporal: las cantidades correspondientes al periodo impositivo no deducidas podrán aplicarse en las liquidaciones de los periodos impositivos que concluyan en los 5 años inmediatos y sucesivos. El cómputo de los plazos para la aplicación de la deducción podrá diferirse hasta el primer ejercicio en que, den-



**Si la entidad es de nueva creación el importe de la cifra de negocios se refiere al primer periodo impositivo**

tro del periodo de prescripción, se produzcan resultados positivos, en los siguientes casos: a) en las entidades de nueva creación; b) en las entidades que saneen pérdidas de ejercicios anteriores mediante la aportación efectiva de nuevos recursos,

sin que se considere como tal la aplicación o capitalización de reservas.

Límite: el importe de esta deducción, conjuntamente con las restantes del Capítulo IV de la LIS, no podrá exceder conjuntamente del 35% de la cuota íntegra minorada en las deducciones para evitar la doble imposición interna e internacional y las bonificaciones.

B. Régimen Especial para PYME's.

CONCEPTO DE PYME.

Empresas cuyo importe neto de la cifra de negocios en el periodo impositivo inmediato anterior sea inferior a 3 millones de euros (499.158.000 pesetas). Cuando la entidad fuere de nueva creación el importe de la cifra de negocios se referirá al primer periodo impositivo en que se desarrolle efectivamente la actividad.

AMORTIZACIÓN DE ELEMENTOS DEL INMOVILIZADO MATERIAL OBJETO DE REINVERSIÓN.

Podrán amortizarse en función del coeficiente que resulte de multiplicar por 3 el coeficiente de amortización lineal máximo de las tablas. La reinversión deberá realizarse dentro del plazo fijado en la LIS.

Cuando el importe invertido sea superior o inferior al obtenido en la transmisión, la amortización a la que se refiere el párrafo anterior se aplicará sólo sobre el importe de dicha transmisión que sea objeto de reinversión.

La deducción del exceso de cantidad amortizable resultante de lo previsto en este apartado respecto de la depreciación efectivamente habida no estará condicionada a su imputación contable en la cuenta de pérdidas y ganancias.

Marcelino Alonso  
Licenciado en Derecho. Tavera Brokers S.A.

## Ley sobre responsabilidad civil y seguro en vehículos a motor

En la Ley de Acompañamiento de los Presupuestos (que suele ser un cajón de sastre) del año 2000, y en su capítulo tercero íntegramente dedicado a los seguros, se modificaron numerosos aspectos de distintas leyes. Uno de ellos ha levantado una especial polémica y consecuentemente a él me voy a dedicar.

El artículo uno apartado cuarto de la Ley citada en el título de este artículo queda redactado así: Reglamentariamente se definirán los conceptos de vehículos a motor y hecho de la circulación a los efectos de la presente Ley. En todo caso no se considerarán hechos de la circulación los derivados de la utilización del vehículo a motor como instrumento de la comisión de delitos dolosos contra las personas o los bienes.

Esta modificación ha provocado un debate sobre si las víctimas de los conductores ebrios o suicidas iban a cobrar de las compañías. En mi opinión la situación no cambia. La compañía paga y puede repercutir sobre al responsable. El acento hay que ponerlo sobre la exclusión de hechos que no sean de la circulación. En estos supuestos hay que incluir al conductor que utiliza su vehículo para cometer delitos contra la seguridad del tráfico y no los de otro tipo. Imaginemos que se utiliza el coche para lanzarlo sobre un escaparate con el afán de romperlo y robar; sería absurdo pretender que la compañía aseguradora pague los desperfectos e incluso el valor de lo robado. Pongamos otro ejemplo relativo a un conductor que u-

tiliza un vehículo como arma homicida y que persigue hasta atropellar a



**Los accidentados en un siniestro de tráfico no tendrán límites en los gastos de asistencia sanitaria**

quien pretende matar; tampoco habría cobertura, ya que no estaría rela-



**La modificación de la Ley de Acompañamiento ha provocado un debate importante**

cionado con la circulación. En el seguro siempre está presente la aleatoriedad y en este caso no existe. Tal vez la comparación con el seguro del ca-



**El acento hay que ponerlo en la exclusión de hechos que no sean de la circulación**

zador pueda aclarar todavía más el concepto; por este seguro se cubre la responsabilidad civil dimanante de la práctica de la caza, pero no si se utiliza el arma a propósito contra alguien.

Sin embargo, es preci-

so dejar constancia que con esta redacción ambigua se podrán producir interpretaciones diferentes y que se termine en los Tribunales o en cualquier caso se produzcan retrasos en el pago de las indemnizaciones, hasta que se determine si el siniestro es o no doloso. Convendrá contratar una póliza de defensa jurídica con independencia de la que se impone con el seguro del vehículo.

Otro aspecto, y este es muy positivo, contempla que los accidentados en un siniestro de tráfico no tendrán límites en los gastos de asistencia sanitaria, con independencia del centro sanitario en que sean atendidos.

Una restricción es que los familiares o herederos de los conductores que fallezcan en un accidente de tráfico sin que se vea involucrado un tercero no tendrán derecho a percibir ningún tipo de indemnización. Sobre este punto se presentarán numerosos recursos.

Por último se obliga a las entidades aseguradoras a expedir a favor de los propietarios de vehículos un certificado de antecedentes siniestros, lo que favorece el cambio de asegurador y la fijación de un precio de acuerdo las características de riesgo históricas.

También se autoriza la creación de un fichero de vehículos asegurados FIVA y el cruce con los datos de la Dirección General de Tráfico, pero este asunto será objeto de un futuro artículo en esta misma columna.



El incremento de estas sociedades inscritas en la Seguridad Social en el último año es de un 4,5%

## Las empresas con asalariados en la región superan las 44.000

ANA I. MOREIRA  
C-LM

En Castilla-La Mancha existen 44.071 empresas inscritas en la Seguridad Social con trabajadores por cuenta ajena, según los últimos datos incluidos en las estadísticas que realiza el Ministerio de Trabajo y Asuntos Sociales que se refieren a diciembre de 2000.

Este número de empresas ha crecido un 4,5% respecto al año anterior, ya que entonces se cifraban en 42.155. A lo largo del ejercicio pasado, el número de empresas que estaban inscritas en el fichero de Cuentas de Cotización a la Seguridad Social del Régimen General y del Especial de la Minería del Carbón, ha ido oscilando de un mes a otro. Las horquillas de máximos y mínimos se encuentran entre las 42.095 empresas registradas en el mes de enero y las 44.413 de noviembre, mes en el que de forma habitual suele haber un mayor número de sociedades inscritas.

Toledo y Ciudad Real son las provincias que

*Toledo y Ciudad Real agrupan a más de la mitad de las firmas que cuentan con trabajadores por cuenta ajena*

### EMPRESAS INSCRITAS EN LA SEGURIDAD SOCIAL

	AÑO 2000	AÑO 1999	DIFER.
ALBACETE	9.750	9.287	472
CIUDAD REAL	11.070	10.574	496
CUENCA	5.201	4.985	216
GUADALAJARA	4.849	4.662	187
TOLEDO	14.693	14.092	601
C-LM (*)	44.071	42.155	1.916

(\*) El dato regional no coincide con la suma total porque una misma empresa puede tener un centro de trabajo en diferentes provincias.

Fuente: Ministerio de Trabajo y Asuntos Sociales

agrupan un mayor número de empresas en la región, con 14.693 y 11.070 respectivamente.

En lo que al resto de regiones se refiere, Cataluña es la comunidad autónoma que tiene más empresas registradas en las cuentas de cotización a la Seguridad Social del Régimen General y del

Especial de la Minería del Carbón con 217.185 sociedades. Por encima de las 100.000 empresas se encuentra también Andalucía, con 162.063 y Madrid con 163.266.

Por otro lado, el número de trabajadores que estaban afiliados a la Seguridad Social en Régimen General o el especial

de la Minería del Carbón a finales del año pasado en la región eran 372.500, unos 18.000 más que en las mismas fechas del año anterior. Casi la tercera parte, 125.000 correspondían a la provincia de Toledo.

Ciudad Real con 91.200 afiliados en los regímenes antes citados es

la segunda de esta clasificación, seguida de Albacete con 77.100 trabajadores.

Guadalajara y Cuenca con 44.200 y 34.900 afiliados respectivamente, cierran este balance, de acuerdo con los datos referidos a diciembre del año pasado.

En todas las provincias castellano-manchegas ha aumentado el número de afiliados en Régimen General y Especial de la Minería pero en diferente medida a lo largo de 2000.

En el caso de Albacete este incremento ha sido de 3.900; en Ciudad Real de 2.700; en Cuenca de 1.700; en Guadalajara de 2.900 y en Toledo de 6.700.

Si establecemos una media estadística sobre el número de afiliados por empresa en la región, ésta no llega a los nueve trabajadores por empresa, siendo Guadalajara, la única provincia que supera esta media.

OPINION

ANA I. MOREIRA

### Un autoempleo más ambicioso

El número de empresas de Castilla-La Mancha supera las 90.000. Sin embargo, las que tienen asalariados no llega a las 50.000. Estas cifras vienen a poner de relieve que alrededor de la mitad de los empresarios de la región son autopatróns que en un momento dado han decidido crear su propia empresa con el propósito de crear, a la vez, su propio empleo. Aunque pueda parecer demagógico, si cada uno de estas microempresas crearan un puesto de trabajo, el número de parados, ya cercanos a las 80.000 en la región se podrían ver reducidas a unos 30.000. Dicho así resulta muy fácil, porque a la hora de la verdad supongo que no siempre sería posible crear un nuevo empleo pero también pienso que incentivando convenientemente al pequeño empresario que monta su negocio con una ambición más modesta, puede que si no todos, algunos más, apuesten por crear empleo.



## La matriculación de vehículos empieza el año con un descenso del 7,9%

*Cuenca y Guadalajara son las dos provincias en las que la venta de turismos se mantiene en enero*

REDACCION  
Toledo

Las matriculaciones de vehículos en Castilla-La Mancha en el primer mes del año han descendido en términos absolutos en 226, un 7,9% menos que en el mismo periodo del año pasado.

En términos porcentuales el descenso de las matriculaciones en la región está por encima de la media nacional que ha sido del 2,9%.

En Cuenca y Guadalajara no se han detectado descensos en las matriculaciones en enero, pero las otras tres

provincias son las que han notado en mayor medida este menor índice de ventas. Concretamente Ciudad Real es la que en número de unidades más ha acusado este descenso de matriculaciones.

A nivel nacional, la Asoc-

ciación Nacional de Fabricantes de Automóviles, considera que el descenso de matriculaciones en enero no debe valorarse muy negativamente ya que en el mismo mes del año pasado el mercado crecía a tasas del orden del 16%.

### MATRICULACION DE COCHES

	En-2000	En-1999	Dif.
ALBACETE	519	586	-67
CIUDAD REAL	588	714	-126
CUENCA	289	256	33
GUADALAJA.	310	308	2
TOLEDO	920	990	-70
CASTILLA-L.			

Fuente: ANFA

F. J. LLANA NIETO  
C-LM

Las empresas castellano-manchegas de textil y confección son los principales importadores de este país

# Las compras de materias primas a la India no peligran tras el terremoto

Albacete y Toledo son las provincias de Castilla-La Mancha que concentran la mayor parte de las importaciones

Las relaciones comerciales de las empresas de Castilla-La Mancha con la India se limitan fundamentalmente a las importaciones de materia prima para la industria textil y de confección, aunque su cuantía no es lo suficientemente relevante como para que el terremoto que asoló la zona occidental de este país asiático el pasado 20 de enero pueda repercutir negativamente en la balanza comercial con la comunidad castellano-manchega.

Según informaciones facilitadas por el Instituto de Comercio Exterior (Icex), las importaciones de Castilla-La Mancha con la India se situaban en 1.283 millones de pesetas durante los nueve primeros meses de 2000, siendo

**“ ”**  
**La distancia y la diferencia de cultura convierten a este país en poco atractivo para las empresas de la región**

Albacete, con 835 millones, y Toledo, con 349, las provincias que concentran la mayor parte de las compras.

Para el responsable de la sección de textil de la Federación Empresarial Toledana (Fedeto), Ernesto García, la India -al igual que el resto de países limítrofes- se han convertido en importantes exportadores de hilaturas y telas para confección por la calidad-precio que ofrecen. "Sin embargo -añade- no creo que se vaya a producir un desa-

bastecimiento de esta materia prima para las empresas castellano-manchegas textiles como consecuencia del terremoto, ya que las importaciones al país hindú apenas representan el 5% del total de las compras realizadas en Asia".

Esta opinión es compartida por el asesor de la Cámara de Comercio e Industria de Albacete, Carlos Belmonte, que incluso considera que la zona puede convertirse en un destino impor-

tante de productos como maquinaria, necesarios para reconstruir la zona afectada por el terremoto. Nueva Delhi o Bombay son dos de las zonas de la India que según afirma, presentan un mayor atractivo para las exportaciones castellano-manchegas, aunque matiza que para las empresas de la región resultará muy difícil penetrar en estos mercados, por lo menos a corto plazo.

Esta dificultad se pone de manifiesto por la escasa importancia que las

EXPORTACIONES		IMPORTACIONES	
PRODUCTO	Mill. ptas.	PRODUCTO	Mill. ptas.
Electrónica/Informática	18	Materiales textiles	409
Productos químicos	14	Cueros y Pielés	398
Alimentación	4	Equipo médico-hospit.	119
Semimanufacturas	4	Calzado	59
Menaje	3	Piedra natural	45
Material eléctrico	2	Muebles	38
Corte	1	Complem. decoración	30
Automoción	1	Marroquinería	30
Parafarmacia	1	Prendas textiles vestir	22
Maq. agropecuaria	1	Prendas en piel	19
<b>TOTAL</b>	<b>47</b>	<b>TOTAL</b>	<b>1.170</b>

Fuente: ICEX

empresas de Castilla-La Mancha dan a este país como destino de sus ventas, que están sometidas a operaciones muy específicas y coyunturales realizadas por una o varias empresas en un determinado momento. Así, por ejemplo, en los nueve primeros meses de 2000 las exportaciones se situaban en 46 millones de pesetas, cuando en igual periodo del año anterior alcanzaban los 108 millones. El caso de la provincia de Ciudad Real es especialmente significativo para

explicar este fenómeno, ya que hasta septiembre de 1998 no se contabilizaba ninguna operación de venta hacia este país asiático, mientras que en 1999 se registraban 65 millones de pesetas y en el mismo intervalo de tiempo de 2000, tan sólo cinco millones de pesetas.

El responsable de la Oficina de Comercio Exterior de Fedeto, Francisco Cortés, considera que la India es potencialmente un mercado muy atractivo para las exportaciones, debido funda-

mentalmente a su volumen de población, aunque piensa que la distancia es el principal impedimento para que las empresas de Castilla-La Mancha no decidan penetrar en él. Tampoco cree que este sea un buen momento para cambiar esta situación, ya que la mayor parte de las inversiones que se realizarán en la India con el objeto de reconstruir la zona devastada por el terremoto, se hará a través de los Fondos de Ayudas al Desarrollo, promovidos

por la Organización de Naciones Unidas (ONU). "Hay que tener en cuenta -añade- que el sector agroalimentario, que es el más competitivo en la economía castellano-manchega, no tiene posibilidades de entrar en países que están en vías de desarrollo, todo lo contrario que las telecomunicaciones, electrónica, etc."

Esta situación es extrapolable a El Salvador, que también sufrió recientemente un seísmo y cuyas consecuencias tuvieron una menor magnitud que las de la India, tanto desde el punto de vista económico como humano. A pesar de la "proximidad" (por el idioma, la cultura, etc.) este mercado no se encuentra entre los principales objetivos a conquistar por las empresas castellano-manchegas, como lo demuestra que en los nueve primeros meses de 2000 el volumen de exportaciones se situaba en 46 millones de pesetas, mientras que las importaciones apenas alcanzaban el millón de pesetas.

Equipos, componentes y accesorios fueron los productos que concentraron la casi totalidad de las ventas hacia este país centroamericano, concretamente 35 millones de pesetas.

anterior, pero es algo que no preocupa demasiado al ayuntamiento, porque aseguran que con los ingresos ordinarios se puede hacer frente perfectamente, a los gastos corrientes y a las amortizaciones.

El presupuesto municipal incluye además del presupuesto global del consistorio, el de los tres patronatos municipales independientes que tiene la ciudad, el presupuesto de minusválidos, el de deportes y el de vivienda.

## Los presupuestos del Ayuntamiento de Ciudad Real alcanza 7.691 millones

El Consistorio ha presentado las cuentas para este año, que suponen un crecimiento del 8,8% respecto a 2000

ANGELES S. INFANTES  
Ciudad Real

El ayuntamiento de Ciudad Real ha presentado oficialmente los presupuestos municipales para el año 2001 que serán aprobados en el próximo pleno municipal. Estos presupuestos, que han sido calificados por la concejal de Hacienda, Teresa Aguirre, como "equilibrados y realistas" ascienden a la cantidad de 7.691 millones de pesetas, lo que supone con respecto al año anterior un incremento del 8,8%, práctica-

mente 600 millones de pesetas de subida presupuestaria. Los capítulos de personal e inversiones son los que se llevan las principales partidas económicas este año 2001 y precisamente para conseguir que las inversiones previstas para este año se

ejecuten, el equipo de gobierno municipal tendrá que contar con diversas ayudas.

Los fondos que llegan desde el Estado, a través de fondos de cohesión y fondos FEDER superarán 400 millones de pesetas, la diputación provincial de

Ciudad Real superará los 104 millones y la Junta de Comunidades aportará en torno a los 72 millones, pero con estas partidas no es suficiente para asumir las inversiones que tiene que "soportar" este año el ayuntamiento de Ciudad Real, por lo que desde la

corporación se calcula que se pedirá un préstamo de 659 millones de pesetas.

La necesidad de "líquido" para conseguir que las inversiones previstas se desarrollen supondrán también que el déficit del consistorio "suba un poco" con respecto al año



### El tercer carril de la Nacional II supondrá 2.600 millones de inversión

J. M. MIRANDA  
Guadalajara

El Ministerio de Fomento, a través de la Dirección General de Carreteras, se ha dirigido a la Diputación Provincial de Guadalajara para decirle que está prevista una inversión de 2.600 millones de pesetas para la construcción del tercer carril de la N-II, en el tramo que va desde el municipio madrileño de Meco hasta la capital alcarreña.

La contestación de Fomento responde a la moción aprobada el pasado mes de octubre en la Corporación Provincial, en la que el pleno de la institución provincial acordaba instar al Gobierno central para que incluyese en los presupuestos generales de este año el presupuesto necesario para ejecutar las obras del tercer carril en el citado tramo, que va del kilómetro 38,7 hasta el 55,0, según han confirmado desde la Diputación Provincial.

La Corporación Provincial recordaba a Fomento como, tras diversas enmiendas planteadas por parlamentarios socialistas, su Ministerio incluía el pasado año una partida de 75 millones de pesetas, cantidad muy inferior a la solicitada para la obra desde el grupo del PSOE.

En la respuesta ofrecida por Fomento, el director general de Carreteras, Antonio J. Alonso Burgos, informa que la orden del Ministerio de estudio desde la Dirección General fue dada el pasado noviembre, y mediante ella se autorizaba la redacción de un proyecto de trazado y otro de construcción para la ampliación de este carril en la autovía N-II, entre los citados puntos kilométricos. En el escrito, aunque sin fechas, se asegura que el proyecto será redactado bajo la dirección de la Demarcación de Carreteras del Estado en Castilla-La Mancha.

Romperá el efecto frontera con Madrid y favorecerá las posibilidades de desarrollo industrial de esta provincia.

El presidente de esta Corporación, Jesús Alique, ha valorado esta decisión de manera muy positiva aunque con ciertas reservas. De esta forma, reconoce que supone "un compromiso, aunque sea tibio", mientras los 2.600 millones no figuren explícitamente en las previsiones de inversión del Estado en Guadalajara.



Opciones:  
• 1.500 ptas (con manuales, CD, caja y gastos de envío)  
• Gratuito (CD por correo y manuales en formato Word)

## PROMOCIÓN SUSCRIPTORES DE ECONOMÍA Y EMPRESAS

Grupo de Empresas de Comunicación **EL DIA**



**Captura de otros documentos**

**Opción Doble Stock**

**Euro/ Ptas/ Divisas**

**Columnas a visualizar**

**Anticipos**

**Gestión Punto Verde**

**Teclas F consultas rápidas**

**Ventanas de desglose**

**Facturado**

**Lotes**

**Nº de Serie**

**Comisiones**

**Costos**

**Stocks**

**Iva**

#### CARACTERISTICAS GENERALES.

- Aplicación enteramente SQL.
- Multiempresa.
- Grupos empresariales compartiendo ficheros.
- Euros - Pts - Divisas.
- Garantías y N° de Serie.
- Precios de venta por intervalos.
- Hasta 99 tarifas de venta.
- Base de datos de Mejor precio de Compra.
- Agencias de Transporte.
- Direcciones de Envío.
- Punto verde.
- Doble Stock
- Cajas
- Anticipos Clientes y Proveedores.
- Enlace contable con las contabilidades más populares.
- Libre definición de campos de ficheros maestros.
- Gestión completa de Cobros.
- Gestión completa de Pagos.
- Confección de Remesas en Papel y Diskette.
- Estadísticas de Beneficios.
- IRPF. Retenciones en Compras y Ventas.

#### REQUERIMIENTOS

- PC Pentium (recomendado 350 o superior).
- Microsoft Windows 9x, NT 4.0 o superior.
- 64 Mb RAM.
- 150 Mb de espacio libre disco duro.
- Unidad de CD-ROM 6x o superior.
- Tarjeta gráfica VGA 800x600.

### ECONOMÍA Y EMPRESAS

ofrece a sus suscriptores la posibilidad de recibir el programa GESTIÓN5 SQL. Sólo hasta el 15 de febrero de 2001. El producto no tiene limitación alguna con respecto a su versión comercial. Es una oferta exclusiva de **EL DIA**. Se concede el uso de 1 licencia.

- Formulario a rellenar (sólo para suscriptores de **ECONOMÍA Y EMPRESAS**)
- 1. Medio del **Grupo EL DIA** por el que conoció la Promoción: a) **EL DIA de Cuenca** b) **EL DIA de Toledo** c) **EL DIA de la Mancha** d) **ECONOMÍA Y EMPRESAS**.
- 2. N.º Suscriptor de **ECONOMÍA Y EMPRESAS**.
- 3. Nombre:
- 4. Empresa:
- 5. Cargo:
- 6. Dirección:
- 7. Población:
- 8. C Postal:
- 9. Provincia:
- 10. Actividad de la Empresa:
- 11. Teléfono de Respuesta:
- 12. E-mail de respuesta (obligatorio Fax o E-mail):
- 13. Fax de respuesta (obligatorio Fax o E-mail):

(SI DESEA SUSCRIBIRSE Y RECIBIR GRATIS ESTE PROGRAMA RELLENE EL BOLETÍN DE SUSCRIPCIÓN)

### BOLETÍN DE SUSCRIPCIÓN

#### FORMA DE PAGO

- PRECIO ANUAL: 8.000 pesetas
- Talón bancario
- Giro o transferencia
- Domiciliación bancaria

NOTA: Esta suscripción tendrá carácter anual, salvo orden expresa en contra, sin la cual quedará automáticamente renovada.

Banco o Caja de Ahorros .....  
Oficina .....  
Nombre del titular .....  
CIF/DNI .....  
Dirección .....  
Población ..... Telf.: .....  
Firma autorizada

### ECONOMÍA Y EMPRESAS

#### RECIBO BANCARIO

Muy Señor mío: Le ruego se sirva cargar en mi Cuenta Corriente / Libreta de Ahorros, los recibos que le sean presentados por **ECONOMÍA Y EMPRESAS** en concepto de Contrato de Suscripción

ENTIDAD | OFICINA | D.C. | Nº CUENTA

✓ Si Vd. desea suscribirse por correo, rellene este cupón y envíelo a: **ECONOMÍA Y EMPRESAS**. Apartado de Correos, 139. Cuenca. Tan pronto nos llegue le comenzaremos a enviar el periódico.

MÓNICA MORENO  
C-LM

El mal tiempo y el final de la campaña navideña han sido las principales causas, según el Ejecutivo Central, del aumento de las cifras del paro en el primer mes del año 2001. En Castilla-La Mancha hay registradas en las oficinas de empleo 78.679 personas, lo que ha supuesto un aumento sobre el mes anterior de 4.432 desempleados más. Este incremento representa un 5,97% sobre diciembre y es superior en 1,84 puntos a la media nacional. Con respecto al mismo mes del año anterior, la región aumenta ligeramente en el 1,24% de desempleados, mientras que a nivel nacional disminuye en el 2,99%.

Por sectores ha aumentado las cifras de desempleados en todos ellos, aunque destaca el sector servicios que ha

sido el que más se ha disparado en el mes de enero, con un 9,08% más. Por su parte en la construcción el incremento ha sido del 4,19%; el colectivo sin empleo anterior un 5,27%; la industria un 1,30% y el sector agrícola un 1,11%.

Si se compara con el mismo mes del año anterior, los desempleados han aumentado en servicios (6,07%) y construcción (3,16%), mientras que en el colectivo sin empleo anterior y el agrícola han disminuido en

un 10,27% y un 14,98% respectivamente.

El desempleo femenino sigue siendo una asignatura pendiente para todas las Administraciones, pues las mujeres en paro aumentaron un 6,16% y los hombres un 5,67%.

Por provincias el número de parados subió en todas las provincias en el mes de enero, siendo Toledo con un 6,23% más y Albacete con un 5,25%

más las provincias que experimentaron un mayor incremento.

Por edades han incrementado tanto los menos de 25 años, un 8,30%, como el resto de edades que ha sido del +5,42%.

Sin embargo, ante este panorama negativo como son los datos del paro, destaca en el mes de enero la cifra de contratos indefinidos que han aumentado un 27,09% con respecto al mes de diciembre. El incremento interanual ha sido del 31,65%.

En el mes de enero de 2001 se realizaron 32.941 contrataciones, de los que un 9,03% son indefi-

El paro en el mes de enero ha aumentado en un 5,97% con respecto a diciembre del año pasado

## Una de cal y otra de arena en el panorama laboral de enero

### EVOLUCIÓN DEL PARO EN ENERO POR COMUNIDADES AUTÓNOMAS

C.C.AA	Datos Abs.	Variación mes anterior	
		Absoluta	Relativa
ANDALUCÍA	361.268	10.903	3,11
ARAGÓN	36.156	1.696	6,49
ASTURIAS	56.796	2.147	6,31
ISLAS BALEARES	30.918	2.207	4,04
CANARIAS	89.608	6.465	7,78
CANTABRIA	21.881	824	3,91
CASTILLA-LA MANCHA	78.679	4.432	5,97
CASTILLA-LEÓN	106.241	4.953	4,89
CATALUÑA	172.450	5.456	3,27
COM. VALENCIANA	130.847	7.480	6,06
EXTREMADURA	57.081	1.147	2,05
GALICIA	144.872	2.656	1,87
MADRID	179.826	6.354	3,66
MURCIA	38.149	2.538	7,13
NAVARRA	18.743	1.167	6,64
PAÍS VASCO	80.669	3.516	4,56
RIOJA (LA)	8.565	419	7,86
TOTAL NACIONAL	1.620.699	64.317	4,13

Fuente: INEM

nidos y el 90,97% son temporales. En estas cifras destaca Cuenca que ha sido la provincia que ha disminuido el número de contrataciones indefinidas, un 6,67% menos. Por su parte en Guadalajara se registraron un aumento relativo del 71,7% más, siendo la

provincia de Castilla-La Mancha. Por comunidades autónomas destaca Cantabria que ha sido la que mejor comportamiento experimentó en enero pues las contrataciones indefinidas subieron un 136,47% más que en diciembre.

Según el director territorial del Ministerio de Trabajo, Lamberto García Pineda, las perspectivas para el presente año, a pesar de este comienzo tan negativo, son esperanzadoras y será en los próximos meses cuando se invierta la tendencia y se recupere el empleo neto.

### Indicios de una cierta desaceleración económica

El aumento del paro en la región durante el mes de enero ha sido debido, principalmente, al sector servicios, lo que está indicando una cierta desaceleración económica. La Confederación Regional de Empresarios de Castilla-La Mancha (Cecam) confía en que la Reforma Laboral ayude a reimpulsar el empleo en todo el país y del mismo modo en la región hasta alcanzar unas cifras que logren contrarrestar los últimos resultados. Cecam se reitera en la necesidad de consensuar una Reforma Laboral acorde con las necesidades reales del mercado laboral. Por su parte, Comisiones Obreras exige medidas al Gobierno que permita crear empleo y mejor, y denuncia a la patronal que solo insiste en abaratar el despido. Reclama al Ejecutivo medidas que contribuyan a aumentar las oportunidades de empleo.

## Las fincas hipotecadas aumentaron un 13,82% en noviembre

REDACCIÓN  
C-LM

En el mes de noviembre del año pasado el número de fincas hipotecadas en Castilla-La Mancha aumentaron un 13,8% con respecto a octubre. Según el Instituto Nacional de Estadística (INE) en la región se registraron 2.589 fincas en noviembre mientras

que octubre se contabilizaron 2.274.

En lo que respecta al capital prestado éste superó en el periodo analizado los 27.845 millones de pesetas, un 11,11% más que en décimo mes de 2000.

Las fincas urbanas hipotecadas representan el 97% del total de fincas contabilizadas. Las urbanas

han sido de 2.513 y el capital prestado ha sido de 25.951 millones de pesetas.

Por provincias la que mayor número de fincas registra es Albacete con 704, seguida de Toledo con 692. Sin embargo como es habitual en este tipo de estadísticas a mayor número de fincas no quiere decir que el capital prestado sea mayor. Así por ejemplo Guadala-

ra tiene 531 fincas hipotecadas y el capital prestado es de 3.749. Por el contrario Ciudad Real, que tiene una cantidad similar en fincas hipotecadas el capital es de 7.102.

A nivel nacional, se ha producido un descenso en estas cifras del 8,40%, representado también en una caída del capital prestado del 17,22%.

### ESTADÍSTICA DE HIPOTECAS EN NOVIEMBRE

Provincias	Fincas Hipot.	Capital Prest.
Albacete	704	7.740
Ciudad Real	545	7.102
Cuenca	117	1.705
Guadalajara	531	3.749
Toledo	692	7.548
C-LM	2.589	17.845

Fuente: INE

El objetivo del tratamiento es conseguir que el producto lácteo fresco dure hasta 45 días

# Liasa desarrolla un proceso para alargar la vida de los pasteurizados

F. J. LLANA NIETO  
Alovera (Guadalajara)

La empresa Lácteos Industriales Agrupados (Liasa) está desarrollando un proceso novedoso en España que tiene como objetivo alargar el tiempo de duración del producto fresco o pasteurizado -en este caso la nata y sus derivados- sin que éste pierda sus propiedades. Según explica el gerente de la fábrica, Guillermo Escobar, se pretende llegar a 45 días de refrigeración, pero consiguiendo que el producto lácteo con base de nata sea

**“ ”**  
**Actualmente la leche fresca puede conservarse en refrigeración hasta un máximo de 36 días y la nata, 25**

menos sensible a la rotura de la cadena de frío real. Actualmente la leche pasteurizada puede conservarse en refrigeración hasta un máximo de 36 días, periodo que se reduce hasta aproximadamente 25 días en el caso de la nata.

Se trata de un tráfago a caballo entre la pasteurización y la esterilización, que hasta ahora no ha sido desarrollado en España por

ninguna empresa, aunque en Estados Unidos sí se están haciendo cosas parecidas.

El proyecto impulsado por Liasa comenzó a desarrollarse en el año 1999 y se estructura en dos etapas: Una primera piloto, que finalizó en noviembre de 2000, y en la que el proceso se apli-

có a pequeña escala; y la segunda, que es la que se está realizando en estos momentos, con aplicaciones ya a nivel industrial.

Guillermo Escobar afirma que la empresa no tiene intención de patentar este tratamiento de *ultrapasteurizado* una vez que esté plenamente desarrollado, aunque sí pretenden implantarlo a corto y medio plazo en la actividad de elaboración de productos lácteos con base de nata de la fábrica en Alovera, ya que actualmente ésta se limita a la pasteurización.

La práctica totalidad

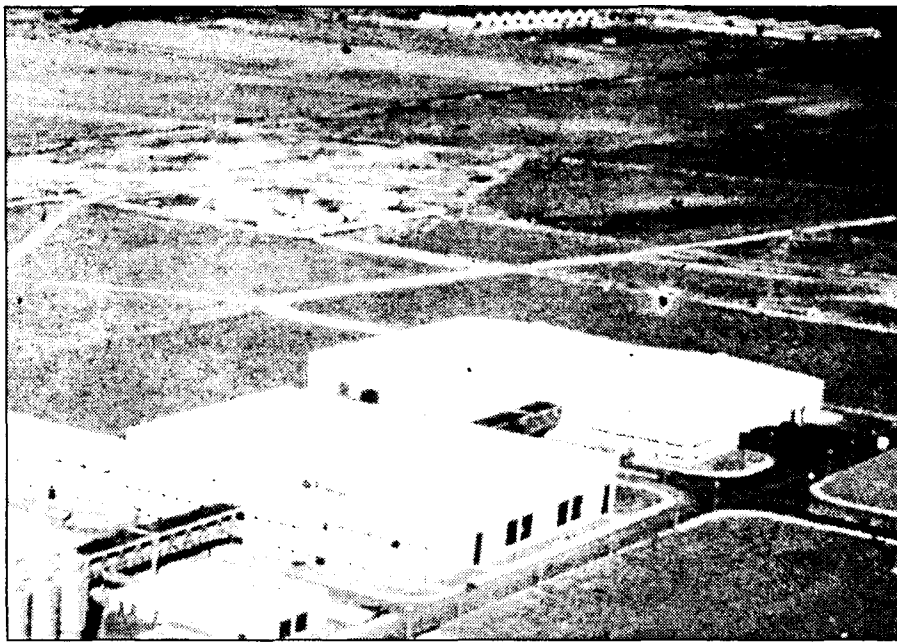

Liasa está situada en la localidad guadalajareña de Alovera.

de la producción de Liasa se comercializa a industriales de pastelería y bollería, a través de la compañía filial Ski Comercial, cuya sede está en Madrid. Este tipo específico de clientes fue el motivo fundamental por el que la empresa decidió desarrollar este proceso, "ya que el industrial necesita sobre todo la funcionalidad de la materia prima que utiliza para elaborar sus productos, es decir, que la nata y derivados frescos mantengan las propieda-

des durante el mayor tiempo posible", señala Guillermo Escobar.

La factoría guadalajareña abarca todo el sistema productivo de elaboración de lácteos para pastelería y hostelería, entre los que se encuentran mixes (preparados líquidos frescos para aplicaciones artesanales e industriales); natas líquidas frescas para repostería y cocina con distintos grados de materia grasa; y postres, estos últimos preparados frescos para la elabora-

ción de tocino de cielo y tarta de queso.

Liasa empezó su actividad en abril de 1998, y en noviembre del pasado año obtuvo el certificado de conformidad a las exigencias de la Norma Española UNE-EN ISO 9002, en la elaboración y envasado de natas, derivados y postres preelaborados.

Las instalaciones de Alovera tienen una capacidad de producción de 15.000 toneladas anuales, y en ellas trabajan actualmente 20 trabajadores.

## El CEEI de Ciudad Real realiza un curso de empresas de base tecnológica

ÁNGELES S. INFANTES  
Ciudad Real

Ciudad Real va a convertirse en la cuna de la "innovación tecnológica" durante los próximos meses porque el Centro Europeo de Empresas e Innovación (CEEI), de momento el único que existe en Castilla-La Mancha a la espera de que nazca otro en Albacete, ha propiciado con el apoyo de la Consejería de Industria y Trabajo un curso de creación de empresas de base tecnológica.

Este curso de 93 horas lectivas se desarrolla al amparo del Plan Regional de Innovación de Castilla-La Mancha (Pricaman) y pretende conseguir que de los 15 proyectos empresariales que participen en este curso, cinco se lleven adelante y puedan materializarse en la creación de empresas de base tecnológica.

En total se presentaron 21 iniciativas innovadoras de toda la región para participar en este curso, de las que tan sólo se han seleccionado quince iniciativas.

El objetivo de estos cursos es también intensificar las relaciones entre la universidad, las empresas y los centros tecnológicos.

rán de resolverse parte de los expedientes de instalación de parques eólicos cuya viabilidad se está investigando, aunque dependerá de los proyectos concretos que las compañías presenten.

Una vez que concluyan las investigaciones, las compañías deberán presentar el proyecto de instalación del parque en cuestión a la Consejería de Industria y Trabajo, que de acuerdo con los resultados de las mediciones y las características del proyecto resolverá la adjudicación del parque en concreto con la extensión adecuada, mediante una concesión administrativa.

CÉSAR ARMUÑA  
Cuenca

La Consejería de Industria y Trabajo ha concedido 14 permisos de investigación a distintas empresas para determinar la posibilidad de instalar parques eólicos en la provincia de Cuenca, que están analizando concretamente un total de 63 áreas distintas de la geografía conquense, según explica el delegado provincial de este departamento, Ángel Alvaro.

Los permisos concedidos en la provincia de Cuenca dan cuenta de la importante apuesta que está realizando el Gobierno de Castilla-La Mancha por

## Aprobados 14 proyectos de investigación de parques eólicos en Cuenca

Se están analizando 63 áreas distintas de la geografía conquense para comprobar la viabilidad de instalación de esta fuente de energía

las energías alternativas, en especial por la eólica, que según Álvaro es una energía absolutamente limpia, no contaminante, y que a su juicio es de mucha importancia no solo para la comunidad autónoma de Castilla-La Mancha como para todo el país.

En total se concedieron permisos para analizar 63

áreas de investigación, que se delimitaron atendiendo a criterios de conservación del medio ambiente, de manera que no se concedieron permisos para zonas protegidas. No obstante, Álvaro recuerda que cada parque en concreto también lleva aparejado un estudio de impacto ambiental, que tiene que presentar la empresa

interesada para que se le adjudique la concesión administrativa que permitirá su construcción y puesta en funcionamiento.

Las empresas concesionarias tienen un año en principio para realizar las investigaciones pertinentes y presentar el correspondiente proyecto de construcción y explotación de

parques eólicos concretos a la Consejería de Industria y Trabajo, si consideran que existen condiciones adecuadas y es viable.

Los permisos se fueron concediendo de acuerdo con las peticiones que se fueron recibiendo a lo largo del pasado año por parte de empresas del sector, por lo que a lo largo de 2001 debe-

Fomento va a llevar a cabo un plan de actuaciones que supondrá una inversión de 6.500 millones

## Río Algodor tiene un presupuesto para este año de 624 millones

MÓNICA MORENO  
Toledo

La Mancomunidad de Aguas del Río Algodor, siendo una de las pioneras en su género, fue constituida en 1973 con el objeto inicial de garantizar el abastecimiento en alta de los municipios mancomunados, aunque posteriormente ha pasado a prestar también servicios en materia de residuos sólidos urbanos y en ciertas áreas sociales (Plan Mancomunado de drogas, programa de voluntariado, Ofi-

**“ ”**  
**El presupuesto de esta asociación de municipios se ha incrementado en un 17%**

cinas de Información al Consumidor, etc...). La Mancomunidad está integrada por 44 municipios, todos de la provincia de Toledo, con una población aproximada de 150.000 habitantes.

El presupuesto de la Mancomunidad de Aguas Río Algodor para este ejercicio asciende a 624 millones de pesetas, habiéndose incrementado respecto al ejercicio anterior en un 17,7%. Los servicios de abastecimiento de agua potable y recogida de residuos sólidos supone la mayor parte de su presupuesto

*La partida más importante de la Mancomunidad es la de abastecimiento de agua potable y recogida de residuos sólidos*

alrededor de 500 millones.

La recogida de basura la llevan a cargo desde el Consorcio Público Medioambiental de la Provincia de Toledo, siendo miembro de dicho Consorcio desde el ejercicio 1999. Para dicho servicio la Mancomunidad construyó cuatro plantas de transferencias en el ejercicio 98-99, ubicadas en El Romeral, Consuegra, Orgaz y

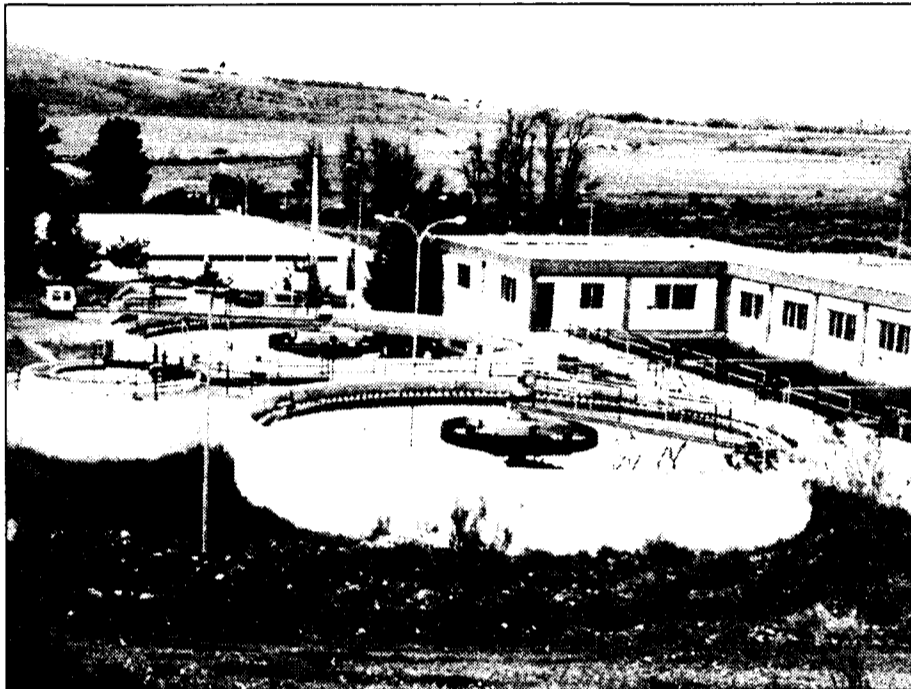

La Mancomunidad construyó cuatro plantas de transferencia en el ejercicio 98-99.

Ocaña, con una inversión aproximada de 1.000 millones. En la actualidad se recoge los residuos domiciliarios, cartón, papel, vidrio y plástico, teniendo previsto para el ejercicio 2002 la recogida total selectiva.

En cuanto al servicio de agua, ésta se suministra, en la actualidad, del Embalse de Finisterre, aunque desde el año 1994, se han ido buscando alternativas a este recurso ya que después del año de sequía en el ejercicio 90 la aportación del embalse fue prácticamente nula. De ahí que desde

la planificación hidrológica de la cuenca, la solución más conveniente resultó ser la captación de recursos del Tajo en el embalse de Almoguera, obras ya terminadas y a punto de terminarse la planta potabilizadora. Esta planta se encuentra ubicada en el término de Noblejas, cuya licitación salió en agosto de 2000, con un plazo de ejecución de 18 meses, y que comprende el bombeo desde la vega del Tajo hasta Ocaña y el resto de las instalaciones

necesarias para conectar el final de la nueva conducción con la red de suministro de la Mancomunidad. La futura puesta en servicio de esta nueva fuente de suministro, así como las carencias actuales y el relativo envejecimiento de una red que ya lleva 15 años en explotación, hacen necesario estudiar un plan de actuaciones para la reordenación y mejora del sistema global de abastecimiento de la Mancomunidad, para lo cual se recoge en los presupuestos generales del Estado, para el

ejercicio 2001, una inversión, a través del Ministerio de Medio Ambiente (Confederación Hidrográfica del Tajo), de 6.500 millones a ejecutar hasta el ejercicio 2004. El objetivo de este proyecto es la mejora de las condiciones de seguridad y prestación del servicio mediante el cierre en malla de los sectores de la red, aumento de la capacidad de almacenamiento, mejor de la gestión, con atención especial al control de las pérdidas de agua de las redes municipales, entre otros.

CÉSAR ARMUÑA  
Cuenca

La planta de tratamiento de residuos sólidos urbanos que se va a construir en Cuenca tendrá un coste de más de 2.000 millones de pesetas, según explicaba el concejal de Medio Ambiente del Ayuntamiento de Cuenca, Arturo Calvo. La planta se va a construir en los terrenos que ocupa actualmente el vertedero municipal de la ciudad, que el Pleno de la Corporación municipal conculca ha acordado ceder esta semana al Consorcio Provincial de Medio Ambiente para que sean usados con este fin.

## La planta de tratamiento de Cuenca costará 2.000 millones

*A este centro se trasladarán todos los residuos que se recojan en la provincia a través de las cinco plantas de transferencia que se crearán*

El proyecto de la planta está ya elaborado, por lo que Calvo espera que el pliego de condiciones para la contratación de las obras de construcción salga en unos meses. No obstante, señala que estará abierto a variaciones, de tal forma que en un momento determinado se podría incluso incrementar la inversión prevista inicialmente,

con el fin de incorporar cualquier alternativa que en un momento dado pueda plantear cualquiera de las empresas que esté interesada en ejecutarlo.

En este sentido, indicaba que el coste del proyecto que se ha elaborado asciende a 2.040 millones de pesetas, dependiendo de esas posibles variaciones, aunque el concejal de Medio

Ambiente del Ayuntamiento de Cuenca espera que las bajadas que normalmente hacen las empresas que aspiran a ser adjudicatarias y algunas reformas que va a ser preciso realizar hagan que la inversión real solo sea al final de unos 1.500 millones de pesetas.

Según se explicó en su momento, a este centro de trata-

miento se trasladarán todos los residuos que se recojan en la provincia a través de las cinco plantas de transferencia que se van a crear. Estos residuos serán vendidos a recuperadores para su reciclaje, en el caso de los residuos inorgánicos (papel, cartón, envases, vidrio o plásticos), mientras que la materia orgánica se dejará en unas eras de gran

## El Consorcio de Toledo aprueba el centro de compostaje

REDACCIÓN  
Toledo

El Consorcio Provincial de Medio Ambiente de Toledo ha dado visto bueno a la construcción de una nueva planta de compostaje, para la elaboración de abono orgánico, en los terrenos colindantes al vertedero de la carretera de Ávila en Toledo capital. Estas inversiones ascenderán a 1.000 millones de pesetas.

Los vecinos afectados por esta decisión, temen que con la nueva planta estos problemas puedan empeorar de malos olores que hasta la fecha detecta, pueden empeorar.

El presidente del Consorcio Provincial de Medio Ambiente de Toledo, Angel Pedro Aguado, señalaba que "según han explicado los técnicos en la reunión, la planta se va a cubrir con una especie de túnel para evitar las emanaciones". De todas formas, apuntó, en el caso que se detecte algún problema el Consorcio abordaría el traslado de las instalaciones a otra zona de la ciudad.

Por otro lado, el edil socialista del Ayuntamiento de Toledo Pascual Aguado, comentó que "lo más lógico sería sellar el vertedero y llevar las nuevas instalaciones a otro lugar, antes de ver si habrá problemas o no".

tamaño hormigonadas para que madure y se convierta en un compost que puede tener uso agrícola o forestal.

La planta recibirá los residuos que se recojan en toda el área de gestión asignada al Consorcio de Medio Ambiente de la provincia de Cuenca, denominada AGES-5 en el Plan Regional de Residuos Sólidos Urbanos. Sin embargo, la AGES-5 que no abarcará los 236 municipios con los que cuenta la provincia, ya que 21 de ellos estarán incluidos en la AGES-1 (Albacete, Centro-Norte y Cuenca Sur) y otros 22 en el AGES-3 (Mancha Centro).

La entidad alcarreña inaugurará una nueva página web corporativa en la que introducirá novedades

## CCM y Caja Guadalajara entrarán dentro del portal de la CECA

MÓNICA MORENO  
C-LM

*El objetivo de Vinea es contar con un punto de acceso conjunto para todas las cajas de la Confederación*

La Confederación Española de Cajas de Ahorros (CECA) va a poner en marcha un nuevo portal financiero de internet en el que estén representadas las cajas de la Confederación que estén interesadas. Caja Guadalajara y CCM parecen estar interesadas en participar en esta iniciativa conjunta.

El portal se denominará *Vinea* y nace con el objetivo de contar con un punto de acceso conjunto

para todas las cajas, con una oferta de servicios financieros y de relación para los clientes de las mismas, para desde aquí poder acceder a las pro-

pias de las cajas en las que se les ofrezcan productos y servicios personalizados.

Este proyecto conjunto ha sido diseñado para trasladar a Internet los rasgos diferenciales que las Cajas de Ahorros tienen para el público: proximidad, relación con la comunidad, innovación, modernidad y eficacia.

Caja Guadalajara ha manifestado verbalmente

su intención de participar en *Vinea* y según el jefe de Organización y Medios de la entidad bancaria, Salvador García, "en los próximos días vamos a formalizar nuestra intención por escrito, una vez que se hayan realizado todos los trámites burocráticos necesarios para ponerlo en marcha. Consideramos que es un producto muy buen capaz de competir con

“ ”

**La estructura está hecha y en estos momentos se encuentra en la fase de constitución de la sociedad**

los portales financieros más importantes del país, que aportará muchas ventajas a nuestros clientes".

Para poner en marcha este portal se va a constituir una sociedad ya que es probable que no todas las Cajas, que están dentro de la CECA adhieran a este proyecto. Tendrá links de acceso con las web de las entidades bancarias participantes, aunque desde este portal cada caja podrá introducir servicios que luego ampliará en su página web.



Las Cajas de Ahorros consideran que es un producto bueno para competir en el mercado financiero.

*Vinea* comprende servicios como información de las obras sociales de las Cajas, un catálogo de productos, de referencia y comparativos, conexiones de noticias on-line, historia de la Ceca y de cada una de las cajas, entre otros.

La estructura del Portal está hecha y en estos momentos se encuentra en fase de constitución de la sociedad. Una vez que esté constituida hay un plazo de alrededor de

tres meses para comenzar a dar servicio. De momento no se han establecido cuáles van a ser los costes exactos que supondrá esta iniciativa para las participantes, "de lo que sí estamos seguros es que es muy elevado ya que el precio por publicitarlo es muy alto", comenta Salvador García.

Caja Guadalajara, coincidiendo con la apertura de este nuevo portal, pondrá en marcha su

nueva página web corporativa, en la que se introducirán novedades, "ya que vamos a poner al alcance de nuestros clientes todas las operaciones que realizan con mayor frecuencia y que les faciliten su acceso a las operaciones y servicios bancarios más comunes, sin necesidad de trasladarse hasta la oficina bancaria. Nuestro objetivo es poner la Caja en manos del cliente", señala Salvador García.

**Las Cajas de Ahorros concentran el 30% de los servicios financieros**

La cifra de clientes que disponen de servicios financieros por Internet en las Cajas de Ahorros es de un 30% de los 5,5 millones de usuarios de Internet, es decir, son 1.634.000 los clientes de las Cajas que se han dado de alta en Internet, según el "benchmarking" o comparación respecto a la media, que la Confederación Española de Cajas de Ahorros ha realizado. Son los clientes particulares quienes utilizan con más intensidad este nuevo canal. Así, del total de clientes activos de las Cajas de Ahorros en Internet, el 87% son particulares, mientras que las empresas parecen preferir todavía el más tradicional acceso a la banca electrónica, por medio de una ampliación Windows residente en sus ordenadores, lo cual facilita la gestión de pagos offline y la transmisión de ficheros, utilizando Internet como red de acceso al servicio. Mediante dichas aplicaciones Windows se han realizado un total de casi 3 millones de operaciones con 175.000 clientes dados de alto, lo que representa una tasa de clientes activos del 40% y una media de 42 operaciones al mes por cliente activo.

REDACCIÓN  
Ciudad Real

Caja Rural de Ciudad Real ha realizado una inversión de 680 millones de pesetas en la renovación de sus sistemas informáticos de gestión y de atención a los clientes, según ha señalado el director general de la entidad, Miguel Angel Calama.

Esta renovación se ha realizado entre los días 19 y 21 de enero de 2001, con el objetivo de introducir un nuevo sistema informático incorporado como es el "Iris". Según Caja Rural de

## La Rural de Ciudad Real ha renovado sus sistemas informáticos

*La entidad bancaria ha invertido 680 millones de pesetas, siendo la primera de la región en aplicar el programa Iris*

Ciudad Real es la primera en aplicar este sistema en la región, y que están aplicando todas las cajas rurales de España.

La incorporación a este novedoso sistema ha supuesto una inversión en los últimos cinco años de 12.000 millones de pese-

tas, y en cuya participación han participado también las empresas IBM y Telefónica.

La entrada en servicio de este sistema pone a Caja Rural a igual o mejor nivel que la gran banca española en lo que a las aplicaciones informáticas

para la gestión y atención a los clientes se refiere.

El director general de Caja Rural de Ciudad Real, Miguel Angel Calama, ha asegurado que a pesar de la envergadura y dificultad del cambio, no se han producido incidencias reseñables y ha considerado que a

la adaptación a los nuevos sistemas ha contribuido de manera especial el periodo de formación a que han sido sometidos todos los trabajadores.

Por su parte, la directora de Medios de la entidad, Marisol Salvador, ha manifestado que es uno de los

proyectos más importantes que ha abordado la entidad desde su creación, e indicó que es "una buena forma de pensar, de dirigir y de decidir dentro del objetivo de ir hacia la banca personalizada que pretendemos".

Para Salvador, este cambio es algo que ya está calando entre los clientes que, según señaló, son conscientes de la necesidad de adaptar la tecnología y de acogerse a las más avanzada para que la entidad no se quede atrás con respecto a otras entidades competidoras.

Este establecimiento dispone de dos amplios comedores para 160 personas

## Motel El Queso, al servicio de los transportistas

MÓNICA MORENO  
Tembleque (Toledo)

En la autovía de Andalucía, en el término municipal de Tembleque se encuentra el Motel El Queso, uno de los más característicos de la provincia de Toledo. Este establecimiento cuenta en la actualidad con 30 habitaciones todas ellas dobles, distribuidas en las dos plantas con las que cuenta este establecimiento. Los clientes pueden disfrutar de la luz de un amplio patio al que dan todas las habitaciones.

Éstas están dotadas de baño completo, agua caliente, calefacción, teléfono y televisión. "Cuenta con todas las comodidades para que el cliente se encuentre a gusto, como en su casa, en nuestras instalaciones", señala la dirección del Motel.

El estilo de decoración de este establecimiento es rústico pues cuenta con maderas castellanas y todos los años suelen realizar alguna reforma en las instalaciones para adaptarlo a los nuevos tiempos.

Asimismo dispone de dos amplios comedores con una capacidad aproximada de 160 personas, con una extensa variedad de platos y menús. A los clientes del motel

Cuenta con 30 habitaciones dobles, dotadas de baño completo, agua caliente, calefacción y teléfono



El Motel El Queso está situado en la localidad toledana de Tembleque.

se les da la oportunidad de comer en el restaurante y también a los particulares.

Dan servicio a comidas de empresa, bautizos, comuniones, etc... "En nuestro restaurante ofrecemos

todo tipo de platos típicos de Castilla-La Mancha, así como lo que demande el cliente", co-

menta la dirección del Motel El Queso.

“ ”

**La época de más trabajo para el Motel es el verano, pero normalmente tienen el 100% de ocupación**

La época de más trabajo para el Motel es el verano, pero normalmente a diario tienen 100% de ocupación, ya que al estar en la carretera tienen un alto porcentaje de transportistas, que suelen pa-

sar una ó dos noches en este motel toledano que tiene la categoría de dos estrellas.

También cuenta con una amplia tienda de souvenirs en la que venden quesos, chorizos, jamonés, peletería, juguetería, electrónica y artículos de telefonía.

**Motel El Queso**  
Autovía de Andalucía, Km.102  
45780 Tembleque (Toledo)  
Telef. 925 14 50 63  
Fax.- 925 14 50 68

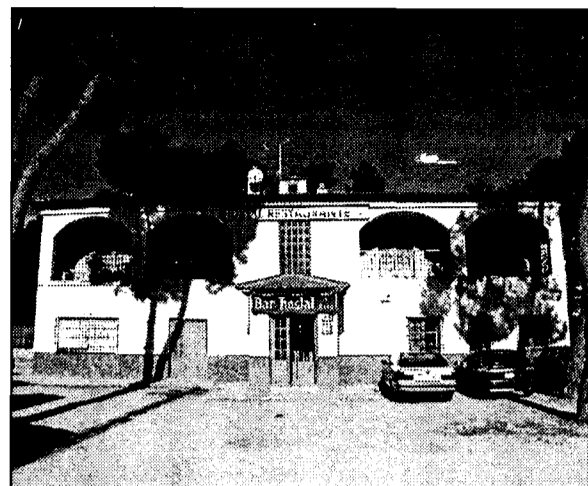

Está situado en el municipio conquense de Pinar de Jábaga.

## Todo el sabor de la naturaleza en Restaurante Eloy

Este establecimiento tiene capacidad para acoger a 90 personas

M.M.A.

Almansa (Albacete)

En un municipio muy cercano a la capital conquense se encuentra el Bar-Restaurante Eloy, un lugar que ofrece todo tipo de comidas caseras en plena naturaleza. "Somos especia-

listas en comidas caseras y típicas, no sólo de Cuenca sino de Castilla-La Mancha. Sin embargo los platos más demandados por nuestros clientes son el mortuelo, las judías con chorizo y oreja y todo tipo de carnes", comenta el gerente, Jesús Gómez.

Este restaurante, que además es hostel, se constituyó en 1993 y desde entonces se han ido realizando varias reformas en su

interior, "para ofrecer el mejor servicio a nuestros clientes", añade Gómez.

Tiene capacidad para acoger a 90 personas y pueden celebrar todo tipo de comidas, desde particulares hasta de empresas.

"Nos adaptamos a las necesidades del cliente", señala el gerente.

“ ”

**Son especialistas en comidas caseras y típicas de la región**

En Restaurante Eloy trabajan seis personas y está abierto todo el año, siendo la mejor época para este establecimiento es la primavera-verano, que es cuando se disfruta más del paisaje.

**Bar-Restaurante Eloy**  
Crtra. Tarancón-Teruel, km.76  
Pinar de Jábaga (Cuenca)  
Telef. 969 271 011

## La arquitectura popular de Fuentelahiguera y Casa de Uceda

REDACCIÓN  
Guadalajara

La población de Fuentelahiguera de Albatages se encuentra en la parte más occidental de la provincia de Guadalajara, anterior a la población de Viñuelas, cercana al valle del río Torrote. Esta última destaca por su típica plaza mayor, de la época renacentista, además de

por su palacete con casas populares y modernas. La mezcla de culturas y tradiciones también envuelve a esta pequeña localidad, donde se puede visitar su iglesia parroquial, que resalta por su artesanado de tradición mudéjar del siglo XVI.

Si el viajero continúa caminando, a apenas cinco kilómetros de distancia se en-

contrará con Casa de Uceda, pequeña población que destaca por su interesante conjunto urbano con arquitectura popular construida en aparejo toledano con algunas casonas; la iglesia parroquial del siglo XVI, tiene una magnífica portada plateresca bajo pórtico.

Desde aquí se llega al Cubillo de Uceda, localidad

que perteneció a Uceda desde el momento de la Reconquista y repoblación de la zona, por tanto perteneció a los arzobispos toledanos hasta el siglo XVI. En 1583 fue declarada villa con jurisdicción propia. De aquí destaca su iglesia parroquial de estilo románico-mudéjar de finales del siglo XIII, principios del XIV.



En la imagen, la portada lateral de la iglesia de Casa de Uceda.

## • Congresos

### • MIA 2001

Fecha: Del 25 al 28 de febrero  
Sector: Muestra Internacional de la Alimentación  
Lugar: Rimini (Italia)  
[www.miafiern.es](http://www.miafiern.es)

### • PACK IT 2001

Fecha: del 13 al 16 de febrero  
Sector: Salón suizo del empaquetado  
Lugar: Basilea (Suiza)  
[www.messebasel.ch/packit](http://www.messebasel.ch/packit)

### • FIRATAS GIRONA

Fecha: 3 de marzo  
Sector: Feria de degustación y venta de productos de alimentación de calidad  
Lugar: Girona (España)  
[www.firagirona.com](http://www.firagirona.com)

### • ALIMENTARIA 2002

Fecha: del 4 al 8 de marzo  
Sector: Salón Internacional de la Alimentación y Bebidas  
Lugar: Barcelona  
[www.firabcn.es](http://www.firabcn.es)

## • Cursos

### ▲ CURSO: Impuesto sobre la Renta de las Personas Físicas

Dirigido: A trabajadores de empresas pertenecientes al censo de la Cámara; desempleados con la tarjeta del INEM; estudiantes con su correspondiente carnet acreditativo.

Fecha: Del 19 de febrero hasta el 2 de marzo.

Duración: 30 horas lectivas.

Matrícula: 24.000 pesetas. Con descuento 18.000 pesetas.

Teléfono: 925 211 820

Información e Inscripciones: Centro de formación de la Cámara de Comercio de Toledo. Avda. Reyes Católicos s/n. Teléfono 925 211 820

Lugar de celebración: Toledo.

e-mail: [ccformacion@ctv.es](mailto:ccformacion@ctv.es)

### ▲ CURSO: Contabilidad Media

Dirigido: Trabajadores y empresarios

Fecha: Del 5 al 23 de marzo

Duración: 30 horas lectivas

Coste: 15.000 pts.

Horario: 20 a 22 horas

Inscripción: Cámara de Comercio de Ciudad Real.

C/ La Lanza, 2

Lugar de Celebración: Ciudad Real

Teléfono: 926 27 44 44

### ▲ CURSO: Bases de Datos Access y Hoja de Cálculo Excel

Dirigido: Trabajadores de empresas pertenecientes al censo de la Cámara; Desempleados con la tarjeta del INEM; estudiantes con su correspondiente carnet acreditativo.

Fecha: 14 al 27 de febrero

Duración: 40 horas

Coste del Curso: 34.000 pesetas. Con descuento 25.500 pts.

Información e Inscripción: Centro de formación de la Cámara de Comercio de Toledo. Avenida Reyes Católicos s/n. Telef. 925 211 820

Lugar de Celebración: Toledo

e-mail: [ccformacion@ctv.es](mailto:ccformacion@ctv.es)

## • Ferias

MADRID

### FERIA INTERNACIONAL DE ARTE CONTEMPORÁNEO (ARCO)

Fecha de celebración:

Del 14 al 19 de febrero

Sector:

Se encontrarán las últimas tendencias en todas las artes de todos los países que estén presentes en la feria.

Lugar:

Parque Ferial Juan Carlos I  
Recinto Ifema. Feria de Madrid

Teléfono: 91 722 51 80

MADRID

### SEMANA INTERNACIONAL DE LA MODA

Fecha de celebración:

Del 16 al 19 de febrero

Actividad:

La moda en toda su extensión. Primera feria en el ranking nacional del sector textil y confección por el número de representatividad de empresas

Lugar:

IFEMA, Feria de Madrid Parque Ferial Juan Carlos I (Madrid)

Teléfono: 91 722 5000

web: [www.ifema.es](http://www.ifema.es)

## • Libros

EMPRESAS

La Nueva Dirección de Personas

JOSÉ MARÍA GASALLA

PIRAMIDE

BARCELONA

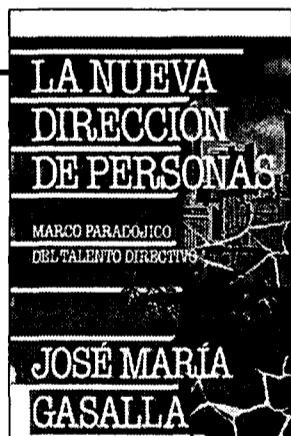

EMPRESAS

Enseñar a bailar al elefante

JAMES A. BELASCO

PLAZA & JANES

BARCELONA



clara y definida de qué clase de cambio se requiere en relación con los objetivos de la empresa, indica cómo vencer la resistencia al cambio y, lo más importante de todo, aconseja facultar a los empleados para utilizar su propia creatividad, habilidad y amor propio a fin de que el cambio se produzca realmente. James A.

Belasco proporciona unos cien ejemplos detallados de empresas tales como Sears, Xerox, Kodak e IBM, así como Universidades y Departamentos gubernamentales que se han mantenido en primera línea o han evitado un desastre inminente utilizando las técnicas y estrategias presentadas en este libro.

Sugerente e insistentemente, analítica y científicamente, conjugando el rigor y el pensamiento creativo, Jose María Gasalla nos invita y nos reta, en esta obra, a redescubrir el talento directivo necesario para mejorar la eficacia en la dirección de personas en el marco paradójico en el que se mueven las organizaciones actuales y nos recuerda que éstas no existen, lo que existe es el organizarse. Comprometido y "comprometedor" con la dimensión ética,

tanto interna como externa, de las organizaciones, recoge y analiza una línea de investigación acerca de lo que piensan y como actúan los profesionales españoles al respecto. Aunando sus conocimientos y experiencia de consultor, el autor sienta las nuevas bases que deberán regir las empresas del futuro en aspectos claves como dirección de personas, cultura y estrategias, el nuevo papel "paradójico" del directivo, calidad integral y compromiso ético.

Este libro muestra el modo cómo los altos ejecutivos deciden dar nue-

vas orientaciones a las empresas. Proporciona asimismo una visión

## • Horario AVE

### MADRID Puerta de Atocha · CIUDAD REAL · PUERTOLLANO

TIPO DE TREN	A	V	E	L	A	N	Z	A	D	E	R	A
NÚMERO DE TREN	9714	9704	9716	9720	9726	9730	9734	9738	9740	9744		
OBSERVACIONES	(1)	(7)							(7)			
PLAS DE ORIGINACION	LMX/VSD	---	LMX/VS	LMX/VSD	LMX/VSD	LMX/VSD	LMX/VSD	LMX/VSD	LMX/VSD	LMX/VSD	LMX/VSD	LMX/VSD
MADRID Puerta de Atocha	07:05	07:30	08:10	10:35	13:30	15:30	17:25	19:15	20:00	22:15		
CIUDAD REAL	07:56	08:20	09:01	11:26	14:21	16:21	18:16	20:06	20:50	23:06		
PUERTOLLANO	08:10	08:33	09:20	11:45	14:40	16:40	18:35	20:25	21:04	23:25		

### PUERTOLLANO · CIUDAD REAL · MADRID Puerta de Atocha

TIPO DE TREN	A	V	E	L	A	N	Z	A	D	E	R	A
NÚMERO DE TREN	9713	9715	9717	9721	9725	9731	9736	9739	9741	9743		
OBSERVACIONES	(1)								(7)			
PLAS DE ORIGINACION	LMX/VSD	LMX/VSD	LMX/VSD	LMX/VSD	LMX/VSD	LMX/VSD	LMX/VSD	LMX/VSD	LMX/VSD	LMX/VSD	LMX/VSD	LMX/VSD
PUERTOLLANO	06:30	07:15	08:45	10:00	12:30	15:30	17:15	19:30	21:24	21:30		
CIUDAD REAL	06:47	07:32	09:02	10:17	12:47	15:47	17:32	19:47	21:38	21:47		
MADRID Puerta de Atocha	07:40	08:25	09:55	11:10	13:40	16:40	18:25	20:40	22:30	22:40		

## Nombres propios

**Pedro García-Muñoz,**  
Pte. Asoc. Empresarios de Daimiel



La junta directiva de la Asociación Local de Empresarios de Daimiel, presidida por Pedro García-Muñoz, ha acordado celebrar la Asamblea General Ordinaria el próximo día 21 de abril, y solicitar a Ceo-Cepyme de Ciudad Real la creación de una Asociación de Taxistas para beneficiarse, entre otros, del apoyo y servicios que desde esta Organización se presta a sus asociados.

**Manuel Camuñas,**  
Dtor. Territorial de FSC en C-LM



El director territorial de Fundosa Social Consulting (FSC) en Castilla-La Mancha, Manuel Camuñas, ha presentado el balance de actividades correspondiente a 2000 de esta empresa consultora de recursos humanos de la Fundación Once. Durante. A lo largo del pasado año, FSC encontró trabajo a 176 personas con minusvalías y formó a 283 disminuidos.

**Amós Nuñez,**  
Pte. Asoc. Prov. Cuchilleros y Afines



La Escuela de Cuchillería de Albacete ha sido inaugurada oficialmente, a pesar de que se imparten cursos profesionales desde el mes de octubre del pasado año. El presidente de la Asociación Provincial de Cuchilleros y Afines (APRECU), Amós Nuñez, ha asegurado la continuidad de esta escuela más allá del presente año, que es cuando concluye la primera promoción de alumnos.

**Félix Ballesteros,**  
Gerente de Mobelma

La empresa Mobelma, dedicada a la exportación de muebles, está estudiando la posibilidad de abrir nuevos mercados a la Europa del Este (fundamentalmente Bulgaria y Polonia) y a Brasil, ya que según señala su gerente, Félix Ballesteros, son las tendencias que se han dibujado en la recién celebrada Feria Internacional del Mueble de Colonia, en Alemania. Este país centro europeo es el principal destino de las ventas al exterior realizadas por esta empresa ubicada en Mazarambroz (Toledo).

**Rafael Fajardo,**  
Gerente Taxidermia R. Fajardo

El gerente de Taxidermia R. Fajardo, Rafael Fajardo, considera que el "mal de las vacas locas" también se dejará sentir en el presente año en el sector de la taxidermia, al tiempo que demandaba medias para no dañar a empresas que se dedican a esta actividad tradicional. Esta compañía albaceteña lleva funcionando desde hace más de 40 años y aproximadamente el 30% del volumen de negocio de 2000 estuvo relacionado con el tratamiento de pieles y cuernos de toros.

## Benito Páramo Rosel

Delegado en Toledo de Gas Natural Castilla-La Mancha

# “La llegada del gas al Casco toledano será una realidad”

REDACCIÓN  
Toledo

*Benito Páramo Rosel, ingeniero toledano, casado y con dos hijos, es el nuevo delegado en Toledo de Gas Natural Castilla-La Mancha, una compañía en la que se desenvuelve como en su propia casa, ya que antes de hacerse cargo de la delegación fue el responsable del departamento de Mercado Industrial. Benito Páramo cuenta con un vasto currículum en el sector de la energía, destacando su trabajo al frente de la Cerámica Industrial en el Centro Tecnológico de la Arcilla Cocida.*

**Pregunta.- El gas natural es la energía de moda; la más demandada por la industria y por el sector doméstico comercial, ¿en qué momento se encuentra la compañía en Toledo?**

**Respuesta.-** Hemos sido una de las empresas que más ha crecido en Toledo, gracias a la extraordinaria demanda que suscita el gas natural. En la actualidad nuestra distribución gasista se centra en Toledo, Talavera de la Reina, Mora y Torrijos, donde contamos con más de 12.000 clientes. Sin embargo, son 40.000 personas en la provincia de Toledo las que disfrutan de esta energía limpia, con unas previsiones de crecimiento altamente satisfactorias, que nos permitirá duplicar las redes gasistas en los próximos doce meses.

**P.- ¿Qué previsiones tienen para el presente ejercicio?**

**R.-** En este año 2001 nos hemos marcado como objetivo inmediato, además de consolidar la gasificación de los citados municipios, llevar el gas a las localidades toledanas de Ocaña, Noblejas, Illescas, Villacañas y la Puebla de Almoradiel, donde hemos comenzado las obras de canalización previas a la distribución de gas natural.

**P.- Esto supone importantes inversiones e infraestructuras.**

**R.-** Así es. Pero nuestro compromiso con el Plan de Gasificación de Castilla-La

**“En 2001 se incorporarán a la red gasista provincial Illescas, Ocaña, Noblejas, Villacañas y La Puebla de Almoradiel”**



Benito Páramo, delegado de Gas Natural en Toledo

Mancha y con el desarrollo y el crecimiento de esta Comunidad, de esta provincia, nos lleva a realizar todos aquellos proyectos que por su viabilidad y demanda energética requieren nuestra colaboración y presencia. Tanto es así que, por ejemplo, la puesta en gas de Villacañas y La Puebla de Almoradiel se realizará desde plantas satélites de gas natural li-

cuado para adelantarnos a la llegada del gasoducto que está previsto en el Plan de Gasificación de La Mancha. Prueba inequívoca de nuestra apuesta por Toledo.

**P.- ¿Cuántos clientes esperan tener con la puesta en gas de estas nuevas localidades?**

**R.-** Estamos al comienzo del ejercicio y es difícil aventurar el número de hogares y empresas que se incorporarán a la red gasista de Toledo; aún así, nuestras previsiones apun-

**“Gas Natural está presente en la gran mayoría de las principales empresas de la nuestra provincia”**

tan a 16.000 clientes en la provincia de Toledo a finales de este año.

**P.- ¿Qué ventajas ofrece el gas natural en las viviendas y en la industria?**

**R.-** Es importante señalar que el gas natural constituye un elemento prácticamente imprescindible para algunos sectores industriales de Castilla-La Mancha, debido a las ventajas de esta energía para el mercado industrial como son la posibilidad de incorporar las instalaciones y equipos más modernos, diseñados para la utilización de esta energía, lo que permite la máxima optimización de los rendimientos energéticos y la disponibilidad de un servicio continuo de energía sin necesidad de almacenamientos previos. La utilización de gas natural permite igualmente la equiparación

con la industria europea y nacional más avanzada y facilita la producción conjunta de calor/frío y electricidad para usos industriales, mediante sistemas de cogeneración y trigeneración que conllevan importantes ahorros energéticos. Así, al menos, lo entienden la práctica totalidad de las empresas ceramistas de La Sagra, Navidul y otras empresas que han visto en el gas natural a su mejor aliado para materializar todos sus proyectos de crecimiento y expansión.

En cuanto a las viviendas, no podemos olvidar que el gas natural es la energía más barata, cómoda y menos contaminante de todos los combustibles fósiles existentes en el mercado. Estas ventajas, unidas a su versatilidad, convierten al gas natural en la energía del presente y del futuro.

**P.- ¿De todos los proyectos que tiene la Delegación de Toledo sobre la mesa, cuál es el más importante?**

**R.-** En la Delegación de Gas Natural que dirijo tenemos por norma tratar con la misma importancia todos los proyectos que llevamos a cabo; sin embargo, sí podemos hablar de una apuesta singular como es el inicio de la puesta en gas del Casco Histórico de Toledo. Estamos muy ilusionados porque es un reto atractivo y ya hemos puesto la primera piedra a partir de la canalización que se instaló el pasado verano desde la Puerta de Bisagra hasta la Plaza de Zocodover, y que pretendemos completar hasta rodear completamente el Alcázar. Además, está previsto acceder al Casco por otros puntos de la ciudad siempre en coordinación con el Ayuntamiento, según las actuaciones urbanísticas que éste vaya planteando. Para llevar a cabo todo este plan de gasificación ha sido necesario realizar costosos y complicados estudios para minimizar al máximo el posible impacto que puedan provocar las obras de canalización del gas natural.