

Economía y Empresas



Guerra del pasivo

Las entidades financieras siguen ofreciendo depósitos por encima del umbral del B.E.

PÁG. 26

de Castilla-La Mancha Semanario de Información Económica

Del 24 al 30 de octubre de 2011
AÑO XIV, NÚMERO 666 - 1,50 EUROS

POR LA VINCULACIÓN QUE DESDE SIEMPRE HA MANTENIDO CON LA CONSTRUCCIÓN

El sector maderero acusa a la banca de vetarle el crédito

Las empresas de la madera y el mueble están centrando gran parte **de sus posibilidades de recuperación económica en la reforma y rehabilitación de viviendas**. La actual crisis ha provocado el despido de casi el 30% de los trabajadores del sector. **PÁG. 16**



COMPETENCIA



Las grandes superficies siguen abriendo.

La convivencia entre pequeño y gran comercio, en duda

La apertura de centros comerciales sigue en auge, lo que provoca mayor recelo aún entre los comerciantes. **PÁG. 18**

Los cambios en los partes de baja generan recelo

La intención del Gobierno de que a partir de 2012 **las bajas y altas laborales de al menos 65 enfermedades se otorguen automáticamente** no convence a los sindicatos, que temen **un mayor protagonismo de las mutuas**. **PÁG. 5**

MENOS PRODUCCIÓN

La falta de lluvias y el calor pueden hundir muchos cultivos

Cereales y trigo de ciclo largo y algunas leguminosas pueden sufrir las actuales condiciones climatológicas. **PÁG. 23**

Opinión

Carta editorial

Reforma del mercado laboral

Con la llegada de la campaña electoral, la patronal ha iniciado su particular campaña y planteó a los partidos políticos que optan al Gobierno, cuál debe ser el rumbo para dar facilidades al empresariado que ayuden a generar empleo. Tras la reforma laboral de Zapatero, que se quedó a medias, que no gustó a la patronal, que no gustó a los sindicatos y que un año después de haberse puesto en marcha ha demostrado que no ha dado ningún resultado, la CEOE sugiere nuevas medidas que siguen encaminadas en peticiones para abaratar el despido.

Por un lado que el despido objetivo, es decir el que hace el empresario por ausencia de viabilidad económica, pase de veinte días a doce, con un máximo de un año, y que el despido improcedente pase de cuarenta y cinco días por año trabajado a los veinte. Una medida, la propuesta por la CEOE, que más allá de afortunada o desafortunada habría que analizar. España, y a través de los empresarios, lo que necesita es generar empleo, con lo cual cabe esperar un poco más de imaginación en las medidas a tomar. La solución no debe ser despedir, o por lo menos, el despido total.

Hay soluciones que pueden pasar por incluir el concepto de flexibilidad no sólo en los despidos, sino también en los contratos. Es decir, el empresario en la tesitura del despido, o en la tesitura de luchar contra el paro, siempre preferirá dar empleo a tres personas a media jornada, antes que a dos a jornada completa. Cabe incluso la posibilidad de reducir jornadas a la mitad, y que el desempleo sólo sea la mitad durante un tiempo. De esta forma las empresas pueden solventar el bache, y el estado sólo ha de pagar la mitad del desempleo, antes que obligar a las empresas, al Estado y a los trabajadores a una suerte de todo o nada en el que perdemos todos.

Al fin y al cabo, alguien con medio empleo sigue cotizando por el IRPF, Seguridad Social, etc, y sobre todo, no se ve expulsado del mercado laboral. Pero fórmulas como ésta hay muchas, y en diversos países están contempladas para evitar que las empresas cierren ante la imposibilidad de disminuir la actividad.

Despedir barato en estos momentos evitaría despedir mucho, es cierto. Pero antes de discutir cómo despedir, discutamos cómo contratar y, sobre todo, cómo evitar los despidos para que nadie se sienta excluido.

Santiago Mateo

DIRECTOR DE ECONOMÍA

Colaboración

Carga impositiva

El autor considera que ahora es el momento idóneo para recuperar aquellas inversiones de I+D+i que no hayan sido declaradas con anterioridad

Alfredo Colombano

DIRECCIÓN TÉCNICA DE INNOVACIÓN DE ALMA CONSULTING GROUP

Como una de las medidas impulsadas por el gobierno para reducir el déficit público y aumentar los ingresos fiscales provenientes del Impuesto sobre Sociedades, las empresas contaban hasta ahora con la posibilidad de compensar sus bases imponibles negativas de ejercicios fiscales anteriores, con las rentas positivas, hasta quince años posteriores.

Ahora bien, desde el pasado mes de agosto, fecha en la que entró en vigor el Real Decreto-Ley 9/2011, se imponen unos límites a la compensación de bases negativas para los períodos impositivos del 2011, 2012 y 2013. Dichos límites de compensación son de un 75% de la base imponible previa a la compensación, para empresas con una cifra de negocio superior a los 20 millones de euros, e inferior a 60 millones, y serán de un 50% para empresas cuya cifra de negocio supere los 60 millones de euros.

Para compensar los efectos de esta medida se amplía el plazo de períodos impositivos de 15 a 18 años inmediatos y sucesivos. El impacto inmediato para las empresas es, que pasarán a pagar tributos sobre un 25% o un 50% de su base imponible, después de compensar aquellas bases imponibles negativas provenientes de ejercicios fiscales anteriores.

Ante esta situación, las empresas pueden aprovecharse del abanico de beneficios fiscales enfocados en la innovación y sostenibilidad en la actividad empresarial, que ofrece la legislación tributaria en España; por un lado la reducción de ingresos procedentes de determinados activos intangibles (comúnmente llamado Patent Box), que reduce en un 50% los ingresos que formarán parte de la base imponible sujeta al Impuesto sobre Sociedades (IS); por otro, las

De esta forma se contrarrestará el efecto del RDL 9/2011 sobre la declaración del IS del ejercicio 2011

deducciones fiscales que reducen la cuota del IS, siendo las más utilizadas las deducciones por actividades de I+D y las deducciones por inversiones destinadas a la protección del medio ambiente.

Aprovecharse de estos beneficios puede ser una estrategia válida para las empresas de cara a la declaración del ejercicio fiscal 2011, que hayan mantenido su nivel de inversión en actividades de I+D, o aquellas destinadas a proteger el medio ambiente.

Esta situación ideal contrasta con la realidad actual, en la que las empresas en estos tiempos de crisis, han focalizado sus recursos a capear el temporal de falta de recursos y financiación; más aún en los ámbitos de las actividades de I+D, donde los datos del Instituto Nacional de Estadística (INE) lo confirman: el gasto en I+D en España volvió a caer un 1,7% en 2010, más que en 2009 (-0,8%), el primer año en que bajaba el gasto total en I+D (14.582 millones de euros) después de años de crecimientos consecutivos.

Sin embargo, en 2011 surgen nuevas vías que hacen posible aplicar las deducciones generadas en ejercicios anteriores en declaraciones del IS en años posteriores, teniendo en cuenta ya no solamente los períodos de prescripción marcados por la Ley General Tributaria, sino los criterios interpretativos de la propia Agencia Tributaria, que podrían arrojar algunas oportunidades.

Es por tanto el momento idóneo para recuperar aquellas inversiones u actividades de I+D+i, o encaminadas a la protección del medio ambiente realizadas en el pasado, que no hayan sido declaradas, contrarrestando así el efecto del Real Decreto Ley 9/2011 sobre la declaración del IS del ejercicio 2011 y disminuyendo por tanto la carga impositiva.

Economía y Empresas

de Castilla-La Mancha
Semana de Información Económica

C/ Barrio Rey, 3, 2ª planta
45001, Toledo
TELÉFONOS: 925 28 42 46 / 925 28 41 94, FAX: 925 22 50 18
E-MAIL: redaccion.eye@grupo-eldia.net
Fundado en 1998

EDITA
Grupo El Día
PRESIDENTE-DIRECTOR
Santiago Mateo Sahuquillo
CONSEJERO DELEGADO
Ignacio Barco
DIRECTOR EJECUTIVO
Ana María Anula Suárez

DIRECTOR REGIONAL DE INFORMACIÓN
Javier Semprún Guillén
SUBDIRECTOR
José María Dávila
ASISTENTE DTOR. ADMINISTRATIVO
JEFE DE PERSONAL
Alberto Jiménez Jiménez
DIRECTOR DE PUBLICIDAD Y
MARKETING

Ángel Hidalgo del Rincón
JEFE DE MONOGRÁFICOS:
Manuel Guzmán Vicente
REDACTORES-JEFES
Francisco J. Llana
Cristina Jiménez
REDACCIÓN
Rosa Abellán

FOTOGRAFÍA: **Javier Pozo**

DISTRIBUCIÓN: Distritoledo S.L.

IMPRIME: Grupo El Día DEPÓSITO

LEGAL CU 321-1.998

Esta publicación no puede ser reproducida, ni en todo ni en parte, ni registrada en, o transmitida por, un sistema de recuperación de información, en ninguna forma ni por ningún medio, sea mecánico, fotoquímico, electrónico, magnético, electroóptico, por fotocopia, o cualquier otro, si en el permiso previo por escrito de la empresa editora.

A efectos de lo previsto en el artículo 32.1 del Texto Refundido de la LPI, Economía y Empresas de CLM, se opone expresamente a la utilización de cualesquiera contenidos de este diario con la finalidad de realizar reseñas o revistas de prensa con fines comerciales (press-clipping) sin contar con la previa autorización de Economía y Empresas de CLM.

Negro



“Barreda y sus malas prácticas presupuestarias son las culpables de la rebaja de la calificación de Moody´s”

Jueves 20, **Leandro Esteban**
PORTAVOZ DEL EJECUTIVO REGIONAL

Blanco

“Durante los años de mi Gobierno la región estuvo calificada como triple A durante la mayor parte de la legislatura”

Jueves, 20, **José María Barreda**
EX-PRESIDENTE DE LA JUNTA DE CASTILLA-LA MANCHA

La imagen de la semana



XVI Feria Regional de Alimentación

El pabellón de ferias y muestras “Ciudad de Tarancón” acogió la XVI Feria Regional de la Alimentación, un referente del sector agroalimentario de Castilla-La Mancha, que es ya también un referente a todos los niveles.. La cifra de expositores en la Feria Regional de la

Alimentación ha crecido, también se espera que pueda superarse el número de visitantes, que se sitúa en unas 15.000 personas, de la edición anterior, que fue en 2009, así como el volumen de negocio, que fue de 450.000 euros.

Cosas que se oyen y se leen...

■ El 27,8% de los castellano-manchegos vive en riesgo de pobreza, siete puntos más que la media nacional y cuatro décimas por encima que hace un años, según la Encuesta de Condiciones de Vida del INE relativa al año 2010.

EyE

■ El Gobierno de María Dolores de Cospedal ha decidido suprimir la Fundación General de Medio Ambiente de Castilla-La Mancha y el Centro de Investigación del Fuego, cuyas funciones pasarán ahora a depender del personal que trabaja en la Consejería de Agricultura.

EyE

■ La reducción del IVA en las compras de automóviles desde el 18% actual hasta un tipo reducido del 8% aumentaría las ventas en 150.000 unidades anuales, según Ganvam

EyE

■ Banca Cívica va a lanzar sucesivas emisiones para minoristas contra su segundo Programa de Emisión de Pagares. Este programa, registrado en la Comisión Nacional del Mercado de Valores (CNMV), tiene un saldo vivo máximo de 2.000 millones de euros ampliable a 4.000 millones de euros más. El Programa se articula en sucesivas emisiones hasta final de este año, la primera de las cuales se emitió el pasado viernes 21 de octubre. La suscripción de órdenes para la segunda emisión está abierta.

EyE

Cartas al Director

PAC

No me extraña que organizaciones agrarias y agricultores hayan puesto el grito en el cielo cuando se han enterado de la reforma que se quiere poner en marcha y es que los españoles, que tantos cumplimientos tienen que llevar a cabo, ahora ven como salen claramente perjudicados con los repartos.

El año que lleva la agricultura desde luego es para enmarcar porque primero fue el brote de los pepinos el que hundió a muchos agricultores andaluces y ahora esta reforma viene a poner de manifiesto que no nos tienen en cuenta. Una pena, vamos.

Espero, no obsante, que se dé marcha atrás y que el agricultor español sea mejor considerado. A este paso cada uno vamos a tener un huerto en los pisos porque nadie se va a querer dedicar a este gran e imprescindible sector y que es tan maltratado.

Jesús Ribagorda
Guadalajara

Viviendas

El mercado inmobiliario sigue sin levantar cabeza y lo que le queda hasta deshacerse de todo lo que sobra. No hay quien compre casas y no por ganas sino por falta de crédito.

Los bancos siguen cerrados a cal y canto, para casi todos, y está claro que las familias no pueden hipotecarse más, así es que la rueda no se mueve.

Lo que no veo claro es el momento del despegue porque la situación es más que negra. No sé hasta dónde vamos a ir a parar.

Ruth Ramos
Albacete

Información a los lectores
Para la publicación de originales en la sección de Cartas al Director, pueden dirigirse a Plaza Barrio Rey 3-3º; o si lo prefieren al número de Fax 925 22 50 18 o al e-mail redaccion.ey@grupo-elodia.net
Los originales, que no deben sobrepasar las 30 líneas, deben ir acompañados de la fotocopia del Documento Nacional de Identidad.

Vista rápida

7 Las operaciones transfronterizas entre empresas se incrementan

Una de las operaciones que más se están produciendo en esta etapa de inestabilidad económica es la que se conoce como "cross-border", que son aquellas transfronterizas que se producen entre empresas de diferentes países.

10



Castilla-La Mancha suspende en calidad laboral

Castilla-La Mancha se encuentra en el grupo de las cinco comunidades autónomas con peor calidad laboral de toda España, a pesar de que durante el período 2001-2009 las condiciones del mercado de trabajo en la región crecieron casi un punto más que lo que lo hizo la media nacional.

25 El reciclaje de lámparas usadas va en aumento en la región



En Castilla-La Mancha se reciclan de 45 toneladas, que se traducen en 306.450 lámparas. Es la décima comunidad autónoma donde más se tratan este tipo de residuos.

29 Los guías turísticos están sacando partido al buen tiempo

Los guías turísticos de la Región ven el futuro del sector con optimismo. El año está siendo muy bueno con la llegada de más turistas a Castilla-La Mancha y a esa mejora en los números también está contribuyendo el buen tiempo reinante hasta estos días, lo que está atrayendo a más viajeros a nuestra región.

32 La voz de la experiencia: José Luis García Paniagua



El fundador de Comercial Quirúrgica Farmacéutica ha sido uno de los galardonados en los VIII Premios Empresariales de Cecam.

Última hora

Fallados los premios Entre Nosotras que concede Amepap

El jueves día 19 de octubre se reunió el jurado de los Premios "Entre Nosotras 2011" para emitir el fallo de la Convocatoria correspondiente a la IX Edición. El acto estuvo dirigido por Amalia Blanco Paños, Presidenta de la Asociación de Mujeres Empresarias y Profesionales de Albacete y Provincia

(A.M.E.P.A.P.). Este año y para adaptarse a la difícil situación económica actual, la Asociación, ha decidido reducir el número de modalidades a: Emprendedora novell, trayectoria empresarial y empresaria castellano-manchega. Los galardones que concede A.M.E.P.A.P. premian a aquellas mujeres que, en el ejercicio de una actividad empresarial o profesional, se han convertido en referentes para toda la sociedad.

El 1 de noviembre los becarios cotizarán a la Seguridad Social

Las empresas, fundaciones u organismos públicos que contraten a becarios para hacer prácticas formativas que conlleven una contraprestación económica deberán cotizar por ellos a partir del 1 de noviembre, según el real decreto que ha aprobado el Consejo de Ministros.

Según fuentes de la Seguridad Social, a partir de esa fecha 30.000 personas se verán beneficiadas por la medida. La norma además establece que los becarios que hayan hecho esas prácticas remuneradas antes de la entrada en vigor del real decreto tendrán la posibilidad de firmar un convenio especial con la Seguridad Social para poder rescatarlas por un período máximo de dos años.

Los protagonistas de la semana



Miguel Bello

DIRECTOR GENERAL DE LA EMPRESA
ELECINOR DEIMOS

El director general de la empresa Elecnor Deimos, el puertorriqueño Miguel Belló Mora, ha sido nombrado miembro de la Academia Internacional de Astronáutica con sede en París, en el 62 Congreso Internacional de Astronáutica, que se ha celebrado en Ciudad del Cabo (Sudáfrica). Colaborará en la Sección de Ciencias de la Ingeniería.



Francisco M. Córcoles

DIRECTOR DE NEGOCIO LIBERALIZADO
DEL GRUPO IBERDROLA

Francisco Martínez Córcoles ha recibido el prestigioso premio Javier Benjumea de la Asociación de Ingenieros del ICAI en su XVII edición. Este importante galardón reconoce a los ingenieros del ICAI que hayan destacado singularmente en el ejercicio profesional. Ha recibido el galardón por sus méritos públicos y notorios.



Roberto Perea

PRESIDENTE DE LOS ARTESANOS DE
CASTILLA-LA MANCHA

La Feria de Artesanía de Castilla-La Mancha cerró sus puertas la pasada semana con una moderada "satisfacción" de la organización, que preside Roberto Perea, que dejó claro que "todos teníamos muy claro que esta Feria estaba marcada por el prisma de la crisis económica y que había que esperar al final para conocer los resultados".



Apoyo a los agentes comerciales de Ciudad Real

La Diputación Provincial de Ciudad Real colaborará con el Colegio Oficial de Agentes Comerciales. El convenio ha sido suscrito por el presidente de la institución provincial, Nemesio de Lara, y el presidente

de la citada entidad, Miguel Ángel Rivero López de Orozco. Rivero le ha explicado a De Lara en qué consiste el proyecto y le ha agradecido la subvención de 6.000 euros que aporta la Diputación.



Cospedal anima a los empresarios de Toledo

El calendario de pagos, la necesidad de que se reduzcan las trabas burocráticas a la hora de poner en marcha una empresa y "pistas" del camino que tienen que seguir las empresas a partir del 20-N si finalmente Mariano Rajoy llega a la Moncloa, como ase-

guran todas las encuestas, fueron las líneas básicas de la reunión que la presidenta de Castilla-La Mancha, María Dolores Cospedal, planteó hace unos días a los representantes empresariales en una reunión en Fedeto.

La columna

La morosidad de los créditos continúa creciendo

R. Abellán

La semana pasada conocimos que la morosidad de los créditos concedidos por bancos, cajas, cooperativas y establecimientos financieros de crédito (EFC) a particulares y empresas se situó en agosto en el 7,14%, segunda subida consecutiva desde que se produjo el recorte de ocho centésimas del pasado mes de junio, según los datos ofrecidos por el Banco de España (BDE).

Estas entidades, que ofrecen fundamentalmente créditos para el consumo de bienes como coches, viajes o televisores, tenían prestados un total de 39.329 millones de euros a cierre de junio, de los que 3.538 mi-

CONSUMO

Ofrecen créditos, fundamentalmente, para el consumo de coches o viajes

llones eran morosos.

Pero si las previsiones son exactas, para finales de año podemos estar hablando de un 8% porque los expertos creen que se va a mantener la línea de los últimos meses. Y qué decir del año próximo si se continúa con la tasa de impago en ascenso y con las dificultades de acceso al crédito que tienen tanto empresas como particulares.

Lo cierto es que el futuro económico de las empresas y particulares no se presenta nada halagüeño y no tiene visos de, como se ha venido diciendo, salir de esta situación el año próximo. Visto lo visto me cuesta creerlo, aunque verdaderamente que me gustaría que fuera así. Nos pondremos positivos para que no se diga esperando que cambie el rumbo de este tipo de créditos y mejore la situación en general.

Economía

“Las zonas bien conectadas a través del transporte como es el caso de Castilla-La Mancha, son las zonas que podrán progresar económicamente”

Jueves 20, **Marta García de la Calzada**
CONSEJERA DE FOMENTO

OPINIONES LOS EMPRESARIOS CREEN QUE HAY QUE CONOCER LAS ENFERMEDADES Y LOS SINDICATOS VEN MÁS PRESENCIA DE LAS MUTUAS

La simplificación de los partes de baja genera desconfianza

El Estado español pretende que las bajas y altas laborales de al menos 65 enfermedades se otorguen de forma automática el próximo año en función de su duración prevista

M. Moreno
C-LM

El Ministerio de Sanidad, en colaboración con el Ministerio de Trabajo, ha lanzado una propuesta para simplificar los partes de baja y alta de enfermedades comunes. La propuesta, que de aplicarse sería el próximo año, y que a priori parece ser satisfactoria tanto para trabajadores como empresarios como médicos. Todo lo que suponga agilizar los trámites burocráticos, bienvenido sea.

La propuesta, que ya se aplica en Navarra y Andalucía, consiste en que las bajas y altas laborales de al menos 65 enfermedades se otorgarán de forma automática el próximo año en función de su duración prevista, en lugar de tener que

APLICACIÓN

Esta propuesta ya se está aplicando en Navarra y Andalucía y genera agilidad burocrática

renovarlas semanalmente, ante el sinsentido y la pérdida de tiempo que conlleva este trámite burocrático tanto para médicos como para pacientes.

Sin embargo, cuando se avanza un poco más en la letra pequeña hay bastantes peros que preocupan a las partes afectadas. Para los representantes de los empresarios, tal y como afirma a este medio la directora del Departamento Jurídico-Laboral, Milagros Aguirre, de la Federación Empresarial Toledana (Fedeto), es positivo porque "se eliminan los trámites burocráticos para las empresas y trabajadores,



Las bajas laborales por enfermedades comunes tienden a descender.

pero es preciso conocer cuáles son los 65 procesos clínicos".

El conocer cuáles son las 65 enfermedades comunes que se acogerán a la nueva normativa es "imprescindible" porque "no es lo mismo una gripe que una infección gástrica", ya que no todos los ciudadanos respondemos igual a los tratamientos. Así el hecho de que se establezcan protocolos determinados para enfermedades que no tienen la misma repercusión en todas las personas puede provocar un aumento en las incidencias de partes de alta y de bajas.

Sindicatos

Para los sindicatos, que también se considera positivo el que haya mayor agilización en estos trámites burocráticos, el "pero" estriba, según la portavoz del Gabinete de

Salud Laboral de CCOO de Castilla-La Mancha, Valle Cervantes, en que las "mutuas laborales tengan un mayor protagonismo en la vigilancia de las bajas laborales", ya que en la actualidad aunque la Seguridad Social se encargue de dar la baja, las mutuas están revisando periódicamente cómo está la salud del trabajador "cada 16 días cuando está de baja".

Para Cervantes "el que haya mayor control de las bajas por parte de las mutuas, (que puede realizarlo o no en función del convenio que tenga la empresa) puede implicar que las mutuas aumenten la vigilancia al contar con más apoyo de las empresas".

El Ministerio lo que pretende es tratar de fijar o demorar los partes de confirmación a la duración lógica del proceso. Para ello se ha establecido ya un grupo de trabajo con las entidades gestoras de la Seguridad Social y con las Comunidades Autónomas para modificar las aplicaciones informáticas, de modo que en un año se pueda actuar de "manera racional".

PUESTA EN MARCHA

Un grupo de trabajo con las partes implicadas y las CCAA realizan las modificaciones

Situación

Las bajas laborales, en caída

■ El miedo a perder el trabajo y la reducción en la nómina de cada trabajador que está de baja está haciendo que las bajas laborales por enfermedades comunes estén descendiendo. Aún no hay datos cerrados del año 2011, pero según la directora del Departamento Jurídico-Laboral de Fedeto, Milagros Aguirre, "por los primeros avances que nos han ofrecido sí que se observa un descenso del número de bajas

médicas, por lo que el año se cerrará con un descenso".

■ Según el INE, con datos de 2010, cada semana 1.310.400 empleados faltan a su trabajo. A pesar de que en la mayoría de los casos esta ausencia se debe a que están disfrutando de vacaciones o de un permiso, por ejemplo por el nacimiento de un hijo, cerca de uno de cada tres empleados no acude al trabajo por enfermedad, accidente o incapacidad temporal.

BALANCE DE LOS NUEVE PRIMEROS MESES DEL AÑO EN LA REGIÓN

Guadalajara, la provincia con menos gasto para el Fogasa

En el conjunto de la región, el gasto se concentra primordialmente en Toledo, que supone el 58 % del total del gasto regional,

EYE
GUADALAJARA

Guadalajara es la segunda provincia de Castilla-La Mancha donde menos dinero se ha pagado por parte del Fogasa a lo largo de los primeros nueve meses de este año. En total, el Fondo de Garantía Salarial pagó en la provincia 4.431.342 euros, que se divide en 1.717.218 euros para salarios y 2.714.124 euros para indemnizaciones.

En el conjunto de la región, el gasto se concentra primordialmente en Toledo, con una diferencia muy importante, ya que supone el 58 por ciento del total del gasto regional, con 25.226.086 euros; la cuantía se divide en 6.823.963 euros para salarios y 18.402.122 euros para indemnizaciones. Le sigue la provincia de Albacete donde la cuantía abonada ha sido de 8.163.360 euros; 2.833.263 euros para salario y 5.330.097 euros para indemnizaciones. Por su parte, en Ciudad Real se han pagado 5.291.864 euros, de los que 2.236.592 euros han correspondido a salarios y 3.055.272

euros a indemnizaciones. Por último, la provincia donde menos cantidad de dinero ha sido desembolsada por parte del Fogasa en estos primeros meses del año es Cuenca, con 1.101.038 euros, de los que 372.217 euros corresponden a salarios y 728.820 euros a indemnizaciones.

Según los datos de CC.OO

BALANCE
En Castilla-La Mancha el Fogasa pagó más de 44 millones de euros

C-LM, en Guadalajara se han cursado 384 expedientes de 197 empresas y se han visto afectados un total de 608 trabajadores, de los que 467 eran hombres. En el resto de provincias de la región, destaca Toledo, con 1.697 expedientes cursados a 960 entidades y que han afectado a 3.905 personas; en Albacete han sido 1.283 expedientes de

734 empresas que han implicado a 1.842 trabajadores; en Ciudad Real se han tramitado 754 expedientes a 401 empresas y se han visto involucrados 1.258 trabajadores; por último, en Cuenca han sido 384 expedientes en 109 empresas, y se han visto involucrados 317 trabajadores.

En total en la región, el Fondo de Garantía Salarial pagó más de 44 millones de euros, lo que supone un 41% más que en el mismo periodo de 2010, ya que ese tiempo se pagó poco más de 31 millones de euros. En cuanto al número de expedientes, se tramitó un 50% más que en 2010, pasando de 2.854 a 4.289; el número de empresas afectadas también creció un 57,39 por ciento, de 1.988 a 3.129.

En cuanto a las cantidades abonadas, los salarios crecieron un 17,19%, pasando de 11.932.303 euros a 13.983; y las indemnizaciones también crecieron, en concreto un 55,82% más, pasando de pagar en 2010 19.400.311 euros a 30.230.436 euros en 2011.



El número de expedientes de 2011 es un 50% más que hace un año.

COMISIÓN EUROPEA DECISIÓN DE INCLUIR LOS CORREDORES MEDITERRÁNEO EN LA RED DE TRANSPORTE

La Región se consolida como territorio estratégico

EYE
C-LM

Tras conocerse que el Corredor Central, el tramo Madrid-Algeciras, está incluido en la Red Transeuropea, la consejera de Fomento de Castilla-La Mancha, Marta García de la Calzada, ha manifestado "que nuestra región se con-

solida como un territorio estratégico para la red de transportes nacional e internacional".

La titular de Fomento, que ha comparecido ante los medios tras la reunión del Consejo de Gobierno, considera que la decisión de la Comisión Europea de incluir los corredores Mediterráneo, Atlántico

y Central en su red de infraestructuras de transporte es una solución favorable para Castilla-La Mancha, teniendo en cuenta que los principales ejes nacionales Algeciras y Sine, hasta Madrid y Zaragoza cruzan nuestro territorio y estamos conectados con los principales puertos. Lo que supone que se abran



Marta García y Leandro Esteban valoraron la decisión.

grandes oportunidades para los castellano manchegos.

Marta García matizó que la aspiración del Gobierno regional era que la posición geográfica de Castilla-La Mancha quedara incluida en los grandes ejes y, en opinión de la consejera, así ha sido. "Las zonas bien conectadas a través del transporte, como es el caso de Castilla-La Mancha en esta propuesta inicial, son las zonas que podrán progresar económicamente y tendrán más oportunidades".

OPERACIONES CROSS-BORDER O TRANSFRONTERIZAS SE INCREMENTAN EN LA COMUNIDAD

La situación actual favorece a las compañías extranjeras

Encuentran buenas cuotas de mercado a precios más atractivos que hace unos años

M. Moreno
C-LM

Hay muchas formas de internacionalizar las empresas, y de que nuestros productos se conozcan fuera de nuestras fronteras. Una de las operaciones que más se están produciendo en esta etapa de inestabilidad económica es la que se conoce como "cross-border", que son operaciones transfronterizas que se producen entre empresas de diferentes países.

Según la empresa DCF (Diagonal Corporate Finance), en estos momentos, aunque parezca que la falta de confianza haga que no se produzcan operaciones, la realidad es otra porque según los últimos datos disponibles "en el primer semestre de 2011 las operaciones cross-border entre las inversiones industriales respecto a las nacionales y representan en este periodo un 44% del total de las operaciones, mientras que en el mismo periodo del año anterior significaban el 35%". Para DCF, tal como informan a este medio, con respecto al año 2010 han crecido en un 53%, una tendencia que en Castilla-La Mancha, aunque

en menor ritmo también se está produciendo.

Las cifras confirman que las compañías extranjeras, a pesar de la falta de confianza que se está transmitiendo, siguen teniendo recursos y ganas de invertir en nuestro país y en nuestra comunidad autónoma, "aprovechando, según DCF, la situación actual para conseguir buenas cuotas de mercado a precios más atractivos que hace unos años". Por otra parte, hay una

REALIDAD
El 44% de las operaciones internacionales son "cross-border"

tendencia de empresas españolas que siguen incrementando la compra de empresas en el extranjero para acelerar sus planes de internacionalización, como salida a la situación económica de nuestro país.

Fuentes de DCF han afirmado que "estamos observando un crecimiento de las operaciones cross-border-

donde o bien el comprador o bien la participada son extranjeros- respecto las operaciones nacionales, representando la mitad de las mismas".

Estas operaciones transfronterizas se producen tanto en las grandes compañías como en las de tamaño medio, como es el caso de Castilla-La Mancha.

Reto

Por otra parte, los expertos en internacionalización hablan de doble reto al que se enfrentan las políticas de apoyo al sector exterior.

Así la crisis en nuestro país ha puesto de manifiesto una realidad que cada día se confirma con los datos estadísticos y es que las empresas que están más internacionalizadas y que salen al exterior están mejor preparadas a la hora de enfrentarse a las dificultades económicas. Porque son más competitivas y tener más diversificados sus mercados, realidad que se ha plasmado en una demanda de servicios mayor, más amplia y cada vez más exigente para abordar unos mercados internacionales cada vez más competitivos.



ARCHIVO

La falta de confianza del país no impide que se invierta en el exterior.

CONÉCTATE 

www.eldiadiadigital.es



Toda la información de Castilla-La Mancha actualizada cada minuto.

Estudio

Más del 80% de las empresas ya apunta al exterior

■ Según el estudio, titulado "Transformation: Keys of success", de la consultora Axis Corporate, el 83% de las empresas se plantea o se encuentra en un proceso de internacionalización, ya que tal y como señala el informe "la desaceleración del mercado y la competencia de precios hacen que éste sea un momento difícil para que las empresas puedan seguir creciendo si sólo operan en el mercado nacional".

El informe, que se ha realizado a partir de más de 320 encuestas a empresarios y directivos de diferentes empresas, concluye que las empresas que no se plantean la internacionalización son las que todavía están llevando a cabo la expansión de su negocio por España o las que se encuentran en un mercado puramente nacional. Por otra parte, entre los retos que afrontan las compañías en estos momentos son la caída de la demanda y de los in-

gresos por la actual coyuntura, la reducción de los márgenes de beneficio por la competencia de precios y la poca liquidez del sector financiero. Entre los obstáculos que más impiden el crecimiento de las compañías, el estudio apunta a la caída de la demanda como principal problema para la mediana y la gran empresa, mientras que en las pequeñas son más preocupantes los problemas de cobro. más las dificultades de cobro.

AGOSTO SUBIERON UN 15,3% EN RELACIÓN AL MISMO MES DEL AÑO ANTERIOR

Los efectos impagados recuperan la senda ascendente

La morosidad empresarial a través de estos productos ascendía, sólo en agosto, a 14,93 millones de euros en la región

F. J. Llana
C-LM

El número de efectos de comercio comprados a plazos y devueltos por impago de familias y empresas ha vuelto a recuperar la senda ascendente, y durante el pasado mes de agosto se incrementaron un 15,3% en Castilla-La Mancha con respecto al mismo período del año anterior, hasta alcanzar los 7.962. Una evolución que contrasta con el crecimiento de apenas el 0,8% registrado de media en el conjunto del territorio nacional, según los datos facilitados por el Instituto Nacional de Estadística.

Los problemas de las empresas para hacer frente a sus pagos como consecuencia de la falta de liquidez y de las restricciones a la financiación han provocado un repunte también del volumen de letras de cambio, pagarés y otros documentos de giro sobre el total de aquellos que vencen en el mes de referencia.

Así, en el caso de la comunidad autónoma castellano-manchega, del 3,4% que representaban en agosto de 2010 se ha pasado al 3,8%, justo doce meses más tarde, circunstancia que, sin embargo, no ha impedido que el importe medio de los impagados haya descendido desde 2.110 hasta 1.376 euros.

De esta forma, la morosidad empresarial a través de

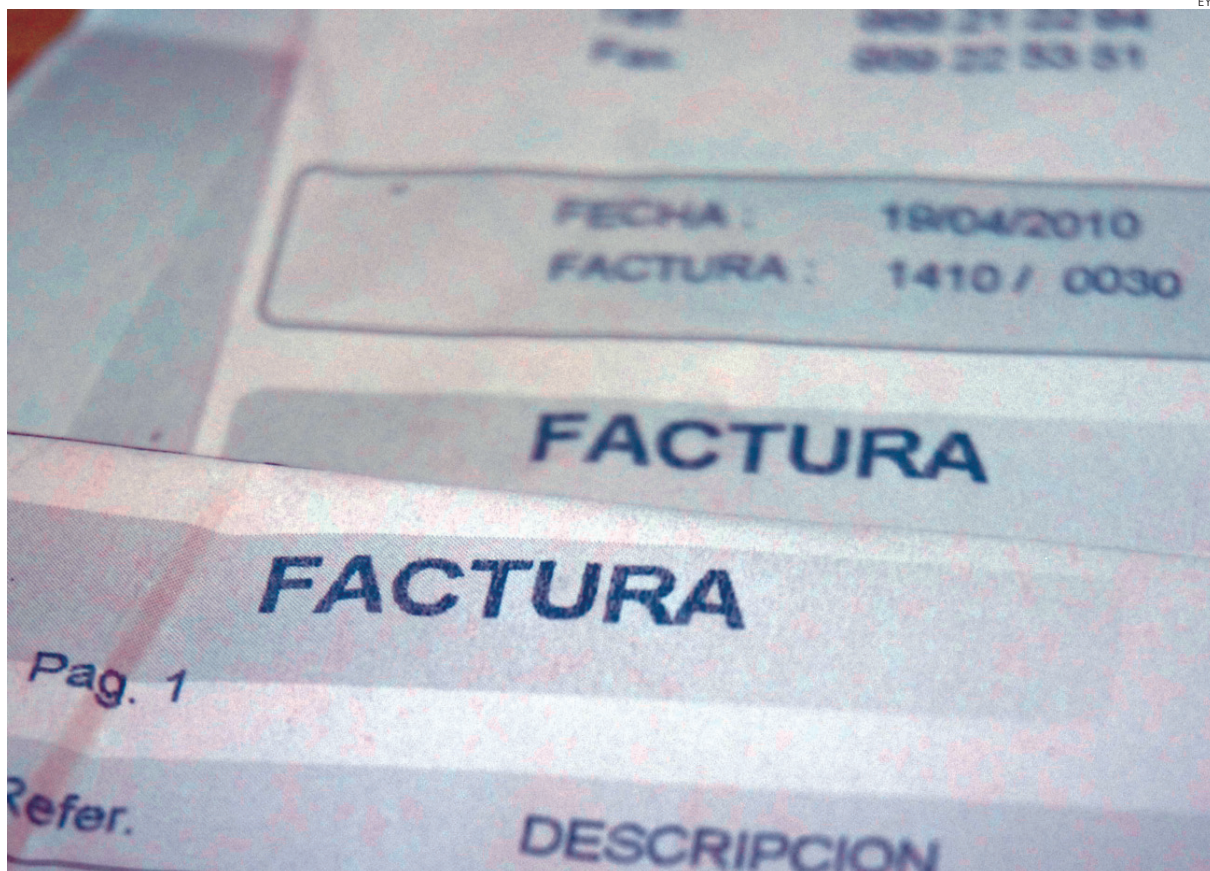

Las facturas impagadas se acumulan en las empresas.

BANCOS
Son los que registran una mayor morosidad en sus carteras

estos productos ascendía, sólo en agosto, a 14,93 millones de euros en la región, lo que en términos relativos equivale a un crecimiento interanual del 2,5%.

ESPAÑA
El incremento interanual fue de tan sólo el 0,8% de media

En agosto, las comunidades autónomas con mayor porcentaje de efectos de comercio impagados sobre vencidos fueron Canarias, con el 4,6% y Comunidad Va-

lenciana (4,3%).

Evolución

Los bancos son las que registran una mayor morosidad en su cartera de efectos de comercio, con un 3,8%, seguidos de las cajas de ahorros, con un 3,7%, y de las cooperativas de crédito, con un 3,5%. Así, de los 98.173 títulos de estas características con derecho a cobro en mayo gestionados por los bancos en Castilla-La Mancha, 3.769 no fueron pagados en la fecha de

vencimiento, un volumen que contrasta con los 3.276 de las cajas (para un total de 87.875) y los 917 de las cajas rurales (sobre un global de 25.848).

En el resto de regiones españolas, también los bancos y las cajas fueron las entidades financieras con mayor porcentaje de efectos de comercio impagados (ambas con un 4%), mientras que las cooperativas de crédito fueron las que tuvieron el menor porcentaje.

DIPUTACIÓN

Cuenca aprueba el Plan de Reequilibrio

EYE
CUENCA

La Diputación Provincial de Cuenca ha aprobado, con los votos en contra del Grupo Socialista, el Plan de Reequilibrio Financiero cuyo objetivo principal es alcanzar la estabilidad presupuestaria a finales de la legislatura actual, tal y como subrayó el portavoz del Equipo de Gobierno, Julián Huete.

La aprobación de este Plan, que supondrá una reducción del gasto del 9% y un ahorro de 18 millones de euros, fue el punto principal del orden del día del pleno que se ha celebrado por la mañana en la institución provincial y en el que tomó posesión de su cargo una nueva diputada popular, Patricia Martínez Pardo, quien ocupa ya el puesto del actual delegado provincial de la Junta de Comunidades de Castilla-La Mancha, Rogelio Pardo.

El debate sobre el Plan Financiero elaborado por el Equipo de Gobierno centró gran parte de una sesión plenaria que estuvo marcada por un clima de desencuentro y crispación entre populares y socialistas por las medidas adoptadas para conducir a la institución a una situación de equilibrio y saneamiento.

Finalmente, y tras su abstención en la Comisión Especial de Cuentas, la bancada socialista votó en contra del paquete de actuaciones.

EVOLUCIÓN EN EL ÚLTIMO AÑO 4.292 EXTRANJEROS HAN DEJADO DE COTIZAR A LA SEGURIDAD SOCIAL

El desempleo pasa factura a los inmigrantes

F. J. Llana
C-LM

Castilla-La Mancha ha sido una de las comunidades autónomas donde el impacto global de la inmigración sobre la economía ha sido más positivo a partir de la gran entrada de inmigrantes del año 2000. Así, según los datos que ma-

neja la Fundación de Estudios de Economía Aplicada, durante el período comprendido entre los años 2000 y 2006 la aportación de los inmigrantes a la renta per cápita castellano-manchega fue del 0,18%, porcentaje que se eleva hasta el 3,52% si se tiene en cuenta la contribución al Producto Interior Bruto (PIB)

regional.

Sin embargo, esta aportación se ha convertido rápidamente en historia, como consecuencia de la desaceleración de la economía española y, por extensión, del fuerte empeoramiento que viene experimentando el mercado laboral en los últimos meses.

Así, los últimos datos del



Los inmigrantes han tirado de la economía regional.

Ministerio de Trabajo e Inmigración reflejan que la Seguridad Social ha perdido en los nueve primeros meses del año 4.292 cotizantes extranjeros en Castilla-La Mancha, lo que supone tan sólo 197 menos que los que dejaron de cotizar durante todo el pasado año en la región. Y eso a pesar de que entre agosto y septiembre se rompió la racha negativa de dos meses consecutivos de pérdida de afiliados foráneos, al registrarse un incremento de 7.138 trabajadores.

EXPORTACIONES HAN AUMENTADO UN 25,6% EN LOS OCHO PRIMEROS MESES DEL AÑO

Los mercados exteriores, un bálsamo para la economía

La caída de las importaciones han reducido el déficit comercial un 44,4% en el último año

F. J. Llana
C-LM

Con un consumo interno en estado prácticamente vegetativo y unas previsiones a corto y medio plazo que no son precisamente optimistas, cada vez son más las empresas castellano-manchegas que ven en el exterior, sino la última, sí una de las pocas oportunidades para intentar superar con éxito la actual crisis económica. Algo que hasta hace muy poco parecía casi imposible, a pesar de los ingentes esfuerzos que desde las diferentes organizaciones empresariales e instituciones relacionadas con el comercio internacional se venían realizando.

Así, según los últimos datos del Ministerio de Industria, Turismo y Comercio correspondientes a agosto, durante los ocho primeros meses del año las exportaciones han aumentado un 25,6% en relación al mismo período de 2010, hasta alcanzar los 2.554 millones de euros. Una positiva evolución que sitúa a Castilla-La Mancha como la comunidad autónoma en la que más crecieron las ventas fuera de nuestras fronteras,

en términos relativos, con más de siete puntos porcentuales por encima de la media nacional, que se situó en el 18%.

Las importaciones, por su parte, descendieron un 1,7% en tasa interanual, situándose en 3.275,5 millones de euros, con lo que el saldo comercial de Castilla-La Mancha arrojaba al finalizar agosto un déficit de 721,4 millones de euros, el equivalente al 2,8% del total de regiones españolas, y casi un 44,4% menos que el que se contabilizaba justo doce meses antes.

Proximidad

Pero en medio de este aluvión de datos positivos, también hay lugar para una cierta preocupación, ya que la excesiva dependencia hacia los países de la zona euro puede traer consigo efectos negativos si los problemas de Grecia no se solucionan como esperan los mercados. Y es que sólo Portugal, Francia, Alemania e Italia concentran casi el 60% de todas las exportaciones castellano-manchegas, mientras que países como Estados Unidos o China apenas absorben el 3 y 1,7% del total regional, respectivamente.

Eso sí, la caída interanual

en las ventas a ambos países no ha llegado al 10%, frente a casi el 30% que, de media, lo han hecho a los cuatro mercados europeos que más compran a Castilla-La Mancha.



El vino es uno de los productos que más exporta Castilla-La Mancha.

¿VACACIONES POR LA COSTA O AGOSTO EN EL TALLER?



checkyourcar.es

Antes de comprar
míralo con lupa

El dato

Relaciones comerciales

■ Guadalajara es la provincia que tiene un mayor saldo negativo entre exportaciones e importaciones.

DATOS EN MILLONES DE EUROS

PROVINCIA / CC.AA.	EXPORTACIONES	IMPORTACIONES	SALDO COMERCIAL
Albacete	526,43	509,29	17,14
Ciudad Real	850,37	320,97	529,4
Cuenca	157,21	85,71	71,5
Guadalajara	433,12	1.403,58	-970,4
Toledo	586,85	955,88	-369,0
Castilla-La Mancha	2.554,01	3.275,45	-721,4

FUENTE: ICEX (ENERO-AGOSTO 2011)

DATO REGISTRA EL QUINTO VALOR MÁS BAJO DENTRO DEL CONJUNTO DE REGIONES ESPAÑOLAS

Castilla-La Mancha suspende en calidad laboral

Formación, flexibilidad laboral y productividad son los únicos indicadores en los que se encuentra por encima de la media nacional

F. J. Llana
C-LM

Castilla-La Mancha se encuentra en el grupo de las cinco comunidades autónomas con peor calidad laboral de toda España, a pesar de que durante el período 2001-2009 las condiciones del mercado de trabajo en la región crecieron casi un punto más que lo que lo hizo la media nacional. Esta es una de las conclusiones del estudio elaborado anualmente por el grupo de investigación AQR-IREA de la Universidad de Barcelona para Manpower Professional, en el que también se recoge que el deterioro de las condiciones del mercado laboral en España ha sido "muy rápido", hasta el punto de que nuestro país perdió en un año la mejora de la calidad laboral lograda en los ocho anteriores.

En el informe se analizan las diez dimensiones que la Comisión Europea estableció en 2001 como significativas de la calidad laboral de un país: calidad intrínseca al puesto de trabajo; habilida-

des y aprendizaje continuo de los trabajadores; igualdad de género; salud y seguridad laboral; flexibilidad; inclusión y acceso al mercado de trabajo; organización del trabajo y equilibrio con la vida cotidiana; diálogo social; diversidad y no discriminación; y, finalmente, productividad del trabajo.

Pues bien, de todos ellos, sólo en tres la comunidad autónoma castellano-manchega registra valores superiores al promedio del resto de regiones españolas. En concreto, los relacionados con la formación de los trabajadores y su proceso de aprendizaje continuo; con la flexibilidad laboral y la seguridad del puesto de trabajo; y, por último, el referido a la productividad en el mismo.

Aspectos

Por sectores, los que mejor comportamiento han registrado a lo largo del período analizado han sido Agricultura, Pesca y Ganadería; Transportes y Telecomunicaciones; y Otros servicios colectivos.



La calidad del puesto de trabajo ha empeorado en toda España.

TAMAÑO
La calidad es mayor en las empresas de gran dimensión

Asimismo, los directivos y profesionales presentan un índice de calidad laboral superior al de técnicos y trabajadores cualificados, quienes, a su vez, superan por este concepto a los operadores y trabajadores no cualificados.

Finalmente, el informe de Manpower Professional concluye que, en términos generales, la calidad en el puesto de trabajo es mayor en los empleados de las grandes compañías que en el de los autónomos y las pequeñas y medianas empresas.

TERCER TRIMESTRE

El alquiler sólo sube en Cuenca capital

Eye
C-LM

El portal inmobiliario idealista.com, en colaboración con la Sociedad Pública de Alquiler (SPA), ha elaborado un informe con la evolución de precios de vivienda de alquiler en España correspondiente al tercer trimestre de 2011, según el cual, el precio medio de la renta mensual por metro cuadrado en Castilla-La Mancha sólo subió en Cuenca

Así, la capital conquesa ha registrado un incremento del 1,9% en el precio de sus rentas, mientras que la mayor caída se produjo en Toledo, con rentas un 4,2% más baratas que hace un trimestre. Tras ésta se sitúan Albacete, con un descenso de siete décimas, Guadalajara, con un 0,5% y Ciudad Real, con un 0,2%.

A pesar de la caída en sus rentas, Toledo es la ciudad con los alquileres más caros de la Comunidad, con 6,4 euros/m², seguido por Guadalajara, con 6,2 euros/m², Albacete (5,7 euros/m²), Ciudad Real (5,6 euros/m²) y Cuenca (5,4 euros/m²)

PRODUCTORA DE

(CND)

Con más de 15 años de experiencia en producción y edición de videos, ofrece sus servicios a empresas y particulares de cualquier trabajo audiovisual



Vídeo de las fiestas y costumbres de su pueblo

Videos promocionales para empresas y productos

Pida presupuesto sin compromiso

Nos adaptamos a cualquier formato

902 310 010

DATO EL 88,3% DE LAS QUE LO HAN PEDIDO TUVIERON PROBLEMAS

El acceso al crédito para pymes, más difícil

El principal motivo por el que se deniegan los créditos es la insuficiencia de garantías

Eye
C-LM

En el tercer trimestre del año se han incrementado las dificultades de las pymes para acceder a financiación externa. Así se pone de relieve en la encuesta ICO-Cámaras sobre acceso de las pymes a la financiación ajena, en la que se constata que el 88,3% de las

pymes que se han dirigido a entidades financieras, en el tercer trimestre del año, han tenido problemas a la hora de acceder a la financiación.

Esta cifra es la más alta que se registra desde que se inició el sondeo, en el primer trimestre de 2009, y supone un incremento de 1 punto porcentual respecto al 87,3% registrado a principios de 2011. De las pymes con problemas para acceder a la financiación, un total de 111.000 -el 13,4%- finalmente no la ha obtenido, si bien este porcentaje es inferior al registrado el trimestre anterior.

El principal motivo por el que se deniegan los créditos es la insuficiencia de garantías. Durante el período analizado, 985.000 pymes (el 65,1%) han acudido a entidades financieras para pedir un crédito, cifra que representa una nueva reducción respecto a las encuestas anteriores. Por ejemplo, comparando este resultado respecto al mismo trimestre de 2010, este porcentaje se ha reducido en 10 puntos porcentuales (75,3%).

Como principales problemas que denuncian las empresas en el acceso al crédito, para el 36% se ha reducido el volumen de financiación ofrecido y para el 69,5% se ha incrementado el coste de la financiación, este último porcentaje se ha incrementado más de 7 puntos porcentuales respecto al mismo trimestre de 2010.

AGENCIA BASA SU INFORME EN LAS DIFICULTADES DE LA REGIÓN PARA REDUCIR EL DÉFICIT

ARCHIVO

Moody's define la deuda de la Región como "bono basura"

La agencia culpa al ex-Ejecutivo de Barreda de haber realizado unos controles inadecuados

EyE
C-LM

En el informe hecho público la semana pasada, la agencia Moody's resalta que la situación en la que ahora se encuentra Castilla-La Mancha es consecuencia directa de la gestión del Gobierno anterior, liderado por el socialista José María Barreda. "Las deficiencias en la contabilidad y los controles inadecuados han fomentado ineficacias dentro de la Administración, que fue incapaz de proporcionar estimaciones adecuadas de su ejecución financiera durante el último año", aseguran los analistas de Moody's, que ha rebajado la deuda al nivel de "bono basura".

Según el comunicado difundido por el Ejecutivo de Cospedal, la agencia de rating también destaca el debilitamiento estructural y substancial de los principales estados financieros, "como resultado", según Moody's, "de la aparición de extensos déficits inesperados y de sus obligaciones comerciales como consecuencia de una auditoría de sus cuentas". Se refiere aquí a las cifras ocultas de la región, que se constataron el pasado 12 de

septiembre tras el informe de la Sindicatura de Cuentas y que situaban la deuda de Castilla-La Mancha en 2.813,7 millones, 200 millones más de lo calculado por el propio Gobierno regional nada más acceder al cargo.

La agencia basa su informe crediticio en las dificultades de la Junta de Castilla-La Mancha para reducir el déficit en tér-

CASTILLA-LA MANCHA
La agencia también destaca el debilitamiento estructural

minos presupuestarios, que a 30 de junio de este año (en el momento en que tomó posesión el nuevo Gobierno de M^a Dolores de Cospedal) se situaba en el 6,1%, según se desprende de los datos del informe de la Sindicatura de Cuentas. La proyección, siguiendo esa tendencia, sería de un déficit superior al 12% a cierre de 2011, teniendo en cuenta que las obligaciones de pago son siempre mayores en el segundo semestre del año. Sin embargo, la previsión de la

Junta de Comunidades es que se cierre el ejercicio con un déficit por encima del 9%, lo que supone una reducción de un 50% respecto al acumulado de junio.



El Gobierno de Castilla-La Mancha está trabajando para reducir el déficit.



checkyourcar.es
Antes de comprar
míralo con lupa

INFORMES A TU
DISPOSICIÓN
BÁSICO

Tendrás una visión global del estado del vehículo.

PREMIUM

El coche será revisado en un taller, será probado por un conductor profesional y se te informará de lo que nuestros expertos piensan que tendrías que gastarte en el coche en los próximos seis meses.

LEGAL

Con este informe sabrás la información que tiene la DGT de este coche.

PLATINO

Es el informe más completo: incluye un Informe Premium y un Informe Legal y, además, el coche se recoge, se lleva al taller y se devuelve, una vez acabado el servicio.

Olvídate de las sorpresas desagradables y ten claro qué coche estás comprando con la ayuda de Checkyourcar

Antes de adquirir un vehículo de segunda mano contrata un informe del estado del coche con Checkyourcar.

Nos aseguramos de la calidad y el estado en el que se encuentra el vehículo.

NUEVO SERVICIO PARA LOS QUE QUIEREN COMPRAR O VENDER UN COCHE DE SEGUNDA MANO.

En Checkyourcar ponemos en marcha un nuevo servicio destinado a aportar tranquilidad y transparencia al comprador, en un segmento, el de compraventa de coches de segunda mano, donde abunda el fraude y la desconfianza.

También pensamos en esos vendedores honestos a los que esta verificación ayudará a demostrar que el coche que están vendiendo está en buen estado, acelerando así su venta.

RÁPIDOS

Nuestro compromiso con el cliente se basa en la elaboración de informes técnicos y legales que comprueban el estado del vehículo en un plazo inferior a 48 horas.

EFICACES Y PROFESIONALES

En Checkyourcar contamos con más de 500 talleres y 350 profesionales entre peritos y verificadores, todos ellos altamente cualificados, con muchos años de experiencia y distribuidos por toda España.

SIN MOVERTE DE CASA

El servicio se contrata a través de www.checkyourcar.es, facilitando la matrícula del coche y los datos de contacto del propietario. Una vez chequeado el coche, recibes el informe solicitado, on line con toda la información en detalle sobre su estado.

Confianza

Posibilidad de enderezar la situación

■ La agencia Moody's vuelve a situar el rating de Castilla-La Mancha bajo revisión, aunque considera que hay probabilidades de que se logre enderezar la situación. "Teniendo en cuenta que el nuevo Gobierno regional elegido en mayo ha elaborado un plan de ahorro ambicioso -contemplando la reducción de los gastos corrientes en el 20% aproximadamente antes de finalizar el ejercicio 2012-, durante la revisión se

examinará la viabilidad de las medidas propuestas", afirma la agencia.

El nuevo Gobierno autonómico ha puesto en marcha el Plan de Garantía de los Servicios Sociales Básicos, basado en la austeridad y en el control del gasto.

Este documento será la base del Plan Económico-Financiero 2012-2014, que se presentará de forma inmediata a la aprobación de la Cuenta de 2010.

Entra ya en: www.checkyourcar.es

Calendario



Ferias comerciales durante el tercer trimestre

INTERNATIONAL ORNICOLÓGICO DE MÁLAGA

■ Del 24 al 29 de octubre. Palacio de Exposiciones y Congresos Costa del Sol. Torremolinos (Málaga).

OFITEC

■ Del 24 al 29 de octubre. Recinto Ferial Ifema de Madrid.

MADERALIA

■ Del 25 al 28 de octubre. Feria de Valencia.

BROADCAST MADRID

■ Del 25 al 28 de octubre. Feria Ifema de Madrid.

FIMMA

■ 25 y 28 de octubre. Feria de Valencia.

EMPACK

■ 26 y 27 de octubre. Feria de Ifema en Madrid.

ECOMMRETAIL MADRID

■ 26 y 27 de octubre. Feria de Ifema en Madrid.

ECOTALAVERA 2011

■ Del 27 al 29 de octubre. Talavera.

LOGISTICS MADRID

■ 26 al 27 de octubre. Feria de Ifema en Madrid.

CONCAB

■ Del 27 al 30 de octubre. Feria de Muestras de Armilla (Granada)

SAVER

■ Del 27 al 30 de octubre. Recinto Ferial Ifema de Madrid.

MARBELLA BODAS

■ Del 28 al 30 de octubre. Sala de Congresos y Exposiciones de Marbella (Málaga).

DE BLANCO

■ Del 28 al 30 de octubre. Ferrol (A Coruña).

FERIA DE MUESTRAS DE GIRONA

■ Del 28 de octubre al 1 de noviembre. Recinto Ferial de Girona (Cataluña).

VIGOFERIA

■ Del 28 de octubre al 1 de noviembre. Instituto Ferial de Vigo (Pontevedra).

FERIAL

■ Del 29 de octubre el 1 de noviembre. Palacio de Exposiciones y Congresos de Aguadulce (Almería).

SALÓN DEL MANGA DE BARCELONA

■ Del 29 de octubre el 1 de noviembre. La Farga l'Hospitalet en L'Hospitalet Llobregat.

EXPOGALAECIA

■ Del 29 de octubre el 1 de noviembre. Instituto Ferial de Vigo (Pontevedra).

SERVIMODA

■ Día 3 de noviembre. Recinto Ferial de Zaragoza.

FUTURMODA

■ Día 2 al 3 de noviembre. Recinto Ferial Alicantina de Elche (Alicante).

EXPOBODAS Y EVENTOS BADAJOZ

■ Días 5 al 6 de noviembre. Feria de Badajoz.

MAGIC INTERNACIONAL

■ Días 4 al 6 de noviembre. Fira de Barcelona, Montjuic (Barcelona).

CASTILLA-LA MANCHA SEGÚN FACUA, ACUMULA 162 DENUNCIAS CON LAS 18 NUEVAS

La Ley Antitabaco sigue sin cumplirse en su totalidad

Los hosteleros dicen que la cifra es insignificante y que hay que quedarse con que la mayoría cumple con la ley



La Ley Antitabaco sigue causando mucho perjuicio a los hosteleros.

R. Abellán
C-LM

Aunque los hosteleros califican la cifra de "insignificante y anecdótica", como así manifestaba a Economía y Empresas el presidente de los hosteleros de Toledo, Alfonso Silva, las nuevas denuncias en la Región (162 acumuladas, de las que 18 son nuevas) de la Ley Antitabaco que ha dado a conocer Facua, vuelven a poner de manifiesto que la ley no se cumple al cien por cien aunque la mayoría dentro del sector empresarial y hostelero sí se haga.

Toledo, con 50 denuncias acumuladas, sigue siendo la provincia que menos cumple con la ley, seguida por Ciudad Real, donde las denuncias alcanzan las 43. Albacete, con 36 denuncias, es

la tercera provincia, estando a la cola Guadalajara, con 18, y Cuenca, con 15.

Silva defendía a su sector porque "entre otras cosas no sabemos cuántas tienen que ver con él" y volvía a poner de manifiesto el gran esfuerzo que están haciendo para el cumplimiento de una ley que siguen considerando "inadecuada" por el momento en el que llegó y que, aún así, "se cumple casi totalmente a pesar de los perjuicios que nos ocasiona".

Asimismo, aprovechaba estas páginas para incidir en la importancia de que "todos cumplamos aunque es algo que no nos convence, pero mientras no decidan cambiarlo, hay que seguir así".

A nivel nacional Facua ha remitido a las autoridades sanitarias de las diecisiete comunidades autónomas el

TOLEDO
Es la provincia que acumula más denuncias sumando un total de 50 en lo que va de año

PARTICULARES
Ninguna de las denuncias va dirigida a ellos y sí a empresas y organismos

cuarto bloque de denuncias del año, pasando de las 2.323 que había a mediados de mayo a las 2.568 actuales.

Madrid y Andalucía, con 40 y 47 nuevas denuncias, respectivamente, contra establecimientos y organismo, acumulan 496 y 465, más de un tercio del total de las trasladadas por Facua a las comunidades autónomas tras las quejas planteadas por los usuarios a través de su web.

Le siguen Cataluña, que suma 316 con las 11 últimas; Aragón con 82, que o ha registrado ninguna denuncia nueva; Extremadura, con 81 tras las 8 nuevas; Murcia, con 79 en su acumulado tras 3 nuevas; Islas Canarias, que suma 71 con las doce nuevas y Asturias, que tiene 57.

ADAPTADOS AL MOMENTO ACTUAL DE DIFICULTAD ECONÓMICA

Los precios de los locales ya notan la crisis

En la provincia de Ciudad Real las tarifas han bajado siete euros el metro cuadrado en el centro de la capital

David Centellas
CIUDAD REAL

Las inmobiliarias de la provincia de Ciudad Real, y también las de Castilla-La Mancha, han notado un aumento del número de locales comerciales que han pasado a estar desocupados. La crisis económica se ha llevado por delante muchos pequeños negocios, quedando sus locales vacíos, a la espera de un nuevo futuro comercial que todavía parece demasiado incierto. El aumento de la oferta, vinculado al continuo cierre de negocios, está provocando que los precios caigan, intentando ser atractivos para los nuevos compradores o inquilinos.

Una parte de estos establecimientos que se quedan sin actividad se ponen en venta, pero, la mayoría, pasan al mercado del alquiler con precios de salida más rebajados que años atrás. Los agentes de la propiedad inmobiliaria consultados por este medio cifran esta caída en 7 euros de media el metro cuadrado en la zona centro de Ciudad Real. De esta forma, el precio medio del metro cuadrado se sitúa en la actualidad entre los 18 y 19 euros, cifra si-



Las empresas que quieren alquilar o comprar ahora encuentran más facilidades.

SITUACIÓN

El descenso se debe al aumento de la oferta, vinculado al cierre

milar a la media de la Región. "Un descenso que ha llevado a que algunos comerciantes encuentren oportunidades reubicando en mejores zonas sus

negocios", explica Ramón López Piqueras, agente de la propiedad inmobiliaria.

Sin embargo, este rebaja en el precio para las inmobiliarias es demasiado débil puesto que está bajando "a menor ritmo del que podría entenderse con el actual contexto económico", señala López Piqueras.

Unido a la caída en el precio, desde el sector constatan que los propietarios ahora son algo más flexibles.

"La crisis económica ha per-

mitido a aquellas empresas que deciden alquilar un local comercial, encontrar más facilidades por parte de los dueños", comenta.

Apesar del descenso en los precios, las inmobiliarias insisten en que éstos deben amoldarse aún más a la situación real del mercado por lo que estiman que durante los próximos meses el alquiler de los locales comerciales en Ciudad Real seguirá descendiendo.

EL LUGAR DE CELEBRACIÓN ES TOLEDO



Foto de archivo de la última edición de Galardones.

Cecam entrega sus galardones el 26 de octubre

Los empresarios premiados representan a sectores productivos muy diferentes

EYE
C-LM

La VIII Edición de los Premios Empresariales CECAM se celebrará el próximo 26 de octubre en el Teatro de Rojas de Toledo. Los empresarios premiados, que como en ediciones anteriores han sido elegidos por cada una de las cinco Organizaciones empresariales provinciales, representan a sectores productivos muy diferentes.

El premio empresarial en la provincia de Albacete ha

recaído en Miguel Caulín López, de la empresa Industrias Mical, S.L. En 1972 fundó esta empresa, dedicada a la matricería y a la inyección de metales y plásticos.

Ciudad Real ha premiado en esta ocasión a Sacramento Fernández Montes, de la empresa Obras Parros. Librado Loriente Arribas ha sido el empresario premiado por la provincia de Cuenca. Por su parte, Guadalajara ha premiado este año a Juan Antonio Carpintero López, presidente del Grupo Ortiz.

José Luis García Panagua, de la empresa CQF Comercial Quirúrgica Farmacéutica, es el premiado por la provincia de Toledo.

Productos sanitarios para la prevención de úlceras por presión y cuidados domiciliarios.

Innovamos en Salud



+34 925 354 330
www.cqfarma.com

CQF
División Sanitaria

División Sanitaria
Prevención Úlceras por Presión

Consultoría

Informe de 'la Caixa'

Los precios de las materias primas

En los últimos meses se observa una gran volatilidad en estos mercados



El interés por las materias primas va en aumento.

A principios de julio de 2008 el índice CRB, ampliamente utilizado para seguir la tendencia global de los precios de las materias primas, alcanzaba su nivel máximo histórico. Era el momento en que el barril de petróleo cotizaba cerca de los 150 dólares. Apenas siete meses después, cuando se había hecho evidente la gravedad de la crisis, el índice había perdido más de la mitad de su valor. El crudo bajó de 40 dólares. Pero a partir de ese momento, volvió la tónica alcista, que se ha prolongado hasta no hace mucho, interrumpiéndose en las últimas semanas.

De hecho, la tendencia histórica de los precios de las materias primas hasta no hace mucho había sido a disminuir respecto a los precios de las manufacturas. Se hablaba de la «maldición de las materias primas», que recaía sobre muchos países con abundancia de recursos naturales, que pese a ello eran incapaces de subirse al carro del desarrollo. En las últimas décadas esta tendencia ha cambiado, aunque, de todas formas, los precios actuales del barril de petróleo, por ejemplo, están muy próximos a los máximos registrados a mediados de los setenta, en términos reales.

Pero es indiscutible que la irrupción de las economías emergentes,

con China a la cabeza, ha dado un vuelco a la demanda de recursos energéticos, minerales y agrícolas.

Que los precios de las materias primas presionen al alza es un hecho muy relevante. Estos precios inciden directamente sobre los índices de inflación nacionales, afectan a los precios relativos de los componentes del proceso productivo, perturban las balanzas de pagos y complican la política monetaria. El ciudadano nota directamente en su bolsillo sus efectos cuando llena el depósito de combustible de su vehículo o, en los países en desarrollo, cuando compra el arroz o el maíz de su subsistencia. Los países importadores ven escapar su renta disponible cuando deben pagar más por consumir la misma cantidad de producto importado, y viceversa.

Los grandes beneficiados son las regiones productoras como América Latina, singularmente Brasil, Australia o partes de África, que de todas formas deben tener muy presente que las frecuentes fluctuaciones de los precios a menudo provocan la alternancia entre la opulencia y la penuria.

Pero posiblemente lo que despierta una mayor inquietud es la creciente volatilidad que se observa en los precios de las materias primas.

Muchos responsabilizan a los especuladores financieros de estos bruscos cambios de tendencia e incluso de la propia subida de los precios. Según esta interpretación, la creciente presencia de inversores en los mercados de materias primas o las entradas de capital hacia fondos de materias primas en años recientes distorsionan el mercado y generan burbujas que lo desestabilizan. Sin embargo, los estudios empíricos no han conseguido encontrar una relación directa entre la actividad financiera, o especuladora, y el aumento y la volatilidad de los precios.

En todo caso no es fácil identificar con claridad la influencia de cada uno de los múltiples factores que inciden sobre la formación de los precios de cada una de las materias primas cotizadas en cada momento del tiempo. Por el momento, podemos conformarnos con el hecho de que si los precios de las materias primas suben no es del todo malo, ya que muy probablemente significa que el mundo está en expansión y que el comercio internacional bulle. Y si bajan, tampoco es del todo bueno, ya que quizás es porque la actividad se debilita, aunque dicho descenso contribuirá a una eventual recuperación.

Mercados exteriores

Polonia, un mercado en alza

Cada vez más empresas españolas se interesan por este país

Polonia, con un crecimiento del 3,8 % en su PIB durante el 2010, se ha consolidado como el país con una de las economías con mayor crecimiento económico dentro la Unión Europea. El país, que tiene un tamaño tanto en territorio como en habitantes, similar a España, es el más grande de los de Europa del Este que se han incorporado a la UE. Es por ello que ofrece grandes posibilidades, no sólo a los inversores, sino a las pymes españolas que deseen comercializar sus productos y servicios en mercados emergentes. En la actualidad, el mercado polaco representa para muchas empresas españolas una alternativa al crecimiento y la mejora de su competitividad, así como al mantenimiento de las propias compañías.

Sectores como la construcción, equipos industriales y las energías renovables han catalizado las inversiones en Polonia. La llegada de compañías españolas líderes en esos sectores ha arrastrando a otras empresas de menor tamaño, generando un interés general por este mercado entre las pymes.

En mercados como la Banca y las Telecomunicaciones, donde los líderes ya hace bastante tiempo que apostaron por mercados emergentes, ha quedado demostrado que gracias a la contribución que les aportan estos nuevos mercados mantienen una buena posición de ingresos y resultados.

El sector de la Construcción ha sido un buen ejemplo de cómo las compañías líderes de ese sector que han apostado por Polonia han invertido sus cifras de facturación, pasando de una situación en la que prácticamente sus ingresos procedían de actividades en España a que, en la actualidad, la mayoría de sus ingresos procedan de sus filiales en países emergentes como Polonia, entre otros.

Otro sector emergente en Polonia es el del embalaje, que se caracteriza por una dinámica de desarrollo muy alta. Cada año crece el consumo de embalaje en este país y según los datos de la Oficina Central de Estadística, en los últimos años la producción ha aumentado entre un 6 y un 15%.

Respecto al mercado electrónico

polaco se estima que su valor asciende a 7.300 millones de euros, mientras que el valor de la producción vendida de la industria electrónica polaca es de unos 4.000 millones. La poca participación de este sector en el PIB y en la venta de los productos electrónicos en Polonia indica el ingente potencial del mercado electrónico en este país. Destacan como principales empresas inversoras LG Philips, Sharp, LG Electronics, Siemens, Alcatel y Lu-

POTENCIAL

Se ha consolidado como una de las economías con mayor crecimiento dentro de la Unión Europea

cent Technologies.

Atractivo

País receptor de grandes fondos de ayuda de la UE

■ Polonia por su posición estratégica fronteriza con Bielorrusia y Ucrania, es receptora de grandes fondos de ayuda de la UE para el desarrollo de la economía en las regiones limítrofes con sus fronteras. El programa denominado "FEDER CROSS-BORDER" acerca el comercio entre países de la zona y fomenta el desarrollo de estos países, con una población de unos 60 millones de habitantes en proceso de fuerte expansión económica.

■ El plan previsto por la UE para 2007/2013 es de 67.300 millones de euros. Y en éste destinará a Polonia en 2014/2020 unos 80.000 millones de euros. Estas cifras han hecho aumentar considerablemente el consumo interno en Polonia y así lo demostraba el índice de confianza recogido en mayo por "GUS la oficina de estadística polaca".

Noticias de la administración

Nacional B.O.E

MINISTERIO DE LA PRESIDENCIA

Horario legal. Orden PRE/2767/2011, de 6 de octubre, por la que se publica el calendario del período de la hora de verano correspondiente a los años 2012 a 2016.
B.O.E. 17 de octubre de 2011.

Convenios colectivos de trabajo. Resolución de 7 de octubre de 2011, de la Dirección General de Trabajo, por la que se registra y publica la sentencia del Tribunal Supremo relativa al Convenio colectivo de Telefónica de España, SAU, para los años 2008-2010.
B.O.E. 17 de octubre de 2011.

MINISTERIO SANIDAD, POLÍTICA SOCIAL E IGUALDAD

Subvenciones. Resolución de 26 de septiembre de 2011, del Instituto de Mayores y Servicios Sociales, por la que se convoca para el ejercicio 2011 la concesión de subvenciones a las organizaciones

sindicales presentes en las mesas generales de negociación en las que participa la Administración General del Estado, como apoyo instrumental a su participación en las mismas.
B.O.E. 17 de octubre de 2011.

JEFATURA DEL ESTADO

Créditos extraordinarios y suplementos de crédito. Real Decreto-ley 15/2011, de 14 de octubre, por el que se conceden créditos extraordinarios y suplementos de crédito por importe de 4.221.162.023,96 euros, para atender obligaciones del Ministerio de Trabajo e Inmigración y de otros departamentos ministeriales.
B.O.E. 15 de octubre de 2011.

Fondo de Garantía de Depósitos Real Decreto-ley 16/2011, de 14 de octubre, por el que se crea el Fondo de Garantía de Depósitos de Entidades de Crédito.
B.O.E. 15 de octubre de 2011.

MINISTERIO DE LA PRESIDENCIA

Real Decreto 1390/2011, de 14 de octubre, por el que se regula la indicación del consumo de energía y otros recursos por parte de los productos relacionados con la energía, mediante el etiquetado y una información normalizada.
B.O.E. 15 de octubre de 2011.

MINISTERIO DE INDUSTRIA, TURISMO Y COMERCIO

Carburantes. Real Decreto 1361/2011, de 7 de octubre, por el que se modifica el Real Decreto 61/2006, de 31 de enero, por el que se fijan las especificaciones de gasolinas, gasóleos, fuelóleos y gases licuados del petróleo, se regula el uso de determinados biocarburantes y el contenido de azufre de los combustibles para uso marítimo, en lo relativo a las especificaciones técnicas del gasóleo denominado clase B.
B.O.E. 20 de octubre de 2011.

MINISTERIO DE FOMENTO

Resolución de 10 de octubre de 2011, de la Dirección General de Transporte Terrestre, por la que se establece la imagen distintiva de los autobuses adscritos a la red de servicios públicos de transporte regular permanente y de uso general de viajeros por carretera de titularidad de la Administración General del Estado.
B.O.E. 20 de octubre de 2011

Orden FOM/2833/2011, de 30 de septiembre, por la que se modifica el modelo de libro de reclamaciones aprobado por Orden FOM/3398/2002, de 20 de diciembre, por la que se establecen normas de control en relación con los transportes públicos de viajeros por carretera.
B.O.E. 20 de octubre de 2011.

Regional D.O.C.M

CORTES DE CASTILLA-LA MANCHA

Transparencia y Control de Intereses. Acuerdo de 03/10/2011, de las Cortes de Castilla-La Mancha, por el que se ordena la publicación de las declaraciones de actividades, bienes y rentas de los Diputados de las Cortes de Castilla-La Mancha, de los miembros de la Sindicatura de Cuentas y los de la Oficina del Defensor del Pueblo de Castilla-La Mancha.
D.O.C.M. 17 de octubre de 2011.

PRESIDENCIA DE LA JUNTA

Sindicatos. Acuerdo de 13/10/2011, del Consejo de Gobierno, por el que se adoptan medidas para la reducción del déficit público que implican la suspensión de la aplicación de los pactos y acuerdos suscritos por la Administración de la Junta de Comunidades de Castilla-La Mancha y las organizaciones sindicales relativos a los derechos sindicales en el ámbito del empleo público autonómico.
D.O.C.M. 20 de octubre de 2011.

CONSEJERÍA DE PRESIDENCIA Y ADMINISTRACIONES PÚBLICAS

Procedimiento Administrativo. Resolución de 04/10/2011, de la Consejería de Presidencia y Administraciones Públicas, por la que se determina el calendario de días inhábiles a efectos de cómputo de plazos en el año 2012, en el ámbito de la Comunidad Autónoma de Castilla-La Mancha.
D.O.C.M. 20 de octubre de 2011.

Contratación. Orden de 10/10/2011, de la Consejería de Presidencia y Administraciones Públicas, por la que se crean las mesas de contratación de la Consejería de Presidencia y Administraciones Públicas y se regula la composición y funcionamiento de las mismas.
D.O.C.M. 19 de octubre de 2011.

Resolución de 29/09/2011, de la Consejería de Presidencia y Administraciones Públicas, por la que se autorizan cambios de destino en el Fondo Regional de Cooperación Local, ejercicios 2011 y 2012, de acuerdo con lo establecido en el artículo 78.2 de la Ley 3/1991, de 14 de marzo, modificada por la Ley 10/2011, de 21 de marzo.
D.O.C.M. 18 de octubre de 2011.

PARA MÁS INFORMACIÓN: En esta sección se incluyen las principales normas y resoluciones que han sido publicadas en el **Diario Oficial de Castilla-La Mancha** y en el **Boletín Oficial del Estado**

COMSERMANCHA REFORMARÁ SIETE PUNTOS LIMPIOS Y HARÁ MÓVILES OTROS TRES

La Mancomunidad de Servicios Comsermancha aprobó el pliego de condiciones para acometer la segunda fase de la remodelación de siete puntos limpios, y el acondicionamiento y cerramiento de otros tres para convertirlos en puntos limpios móviles. Esta sesión, en la que reinó la unanimidad y el clima de cordialidad, la presidió su titular y alcalde de Campo de Criptana, Santiago Lucas-Torres, en la sede de Alcázar de San Juan (Ciudad Real) de la Mancomunidad, que presta servicios a 21 municipios de las provincias de Ciudad Real, Toledo y Cuenca.

El punto más importante del orden del día, que también salió adelante por consenso, fue el de la aprobación del pliego de condiciones para la remodelación de los puntos limpios de Arenales de San Gregorio, Miguel Esteban, La Puebla de Almoradiel, Quero, Quintanar de la Orden, El Toboso y Villacañas, y para el cerramiento y acondicionamiento con el fin de instalar puntos limpios móviles en Las Labores, Puerto Lápice y Santa María de los Llanos, informaba en nota de prensa.



Imagen de la última reunión mantenida por la Mancomunidad.

Este pliego refleja una inversión total de 165.991,04 euros, impuestos incluidos, y tendrá un período de ejecución de tres meses. Igualmente, salió adelante el informe de Recaudación correspondiente al segundo semestre de 2011, que permitirá cobrar 82.959 recibos de los veintinueve municipios,

lo que hará un total de 3.168.139 euros.

En informes de presidencia, Santiago Lucas-Torres felicitó, en nombre de la Mancomunidad, a los técnicos de recaudación, además de anunciar que el secretario de la Mancomunidad mantendrá en días sucesivos distintas reuniones con los interventores y concejales de Hacienda de los diferentes municipios para informar de la situación real de cada uno en recaudación.

La Diputación de Toledo ha liberado 18 millones de euros para ayudar a los municipios

El presidente de la Diputación de Toledo, Arturo García-Tizón, se mostró muy satisfecho por el trabajo realizado en la institución provincial en estos primeros cien días de Gobierno del Partido Popular y destacó el gran esfuerzo del Equipo de Gobierno y de todos los trabajadores para conseguir liberar los 18 millones de euros que se han destinado a ayudar a los Ayuntamientos de la provincia, asfixiados en los últimos años por culpa de los gobiernos socialistas de España y Castilla-La Mancha.

García-Tizón, que hizo estas declaraciones en su visita a Torrijos dentro de la ronda de visitas que está haciendo a las distintas comarcas de la provincia, recordó que “desde que tomamos posesión en la Diputación Provincial nuestra primera obsesión ha sido que los ayuntamientos pudieran salir de la crisis a la que les habían abocado”, algo que se está intentando conseguir con este tipo de medidas de ayuda a los pueblos, que en sólo tres meses cuentan con 2.000 millones de las antiguas pesetas más para hacer frente al gasto corrien-

te. El presidente de la Diputación destacó que esto ha sido posible porque se ha puesto en marcha un plan de austeridad, frente a los Gobiernos del PSOE “que gastan lo que tienen y lo que no tienen”, lo que al final ha llevado a la situación actual de crisis económica y de paro, con cinco millones de parados en España, que es justo lo contrario que quieren los Gobiernos del Partido Popular, que es crear cinco millones de empleos..

Tarancón podría tener lista la liquidación de 2010 el próximo mes de noviembre

Tarancón se encuentra entre los 56 municipios de la provincia de Cuenca que no está percibiendo los tributos del Estado por no haber presentado la liquidación de la cuenta general de 2010. Aunque la alcaldesa de la ciudad, María Jesús Bonilla, no ha podido dar fechas concretas, sí ha confirmado a El Día que “por un acto de responsabilidad y necesidad imperiosa tiene que estar lista esta liquidación de 2010 en el mes de noviembre, para volver a percibir los 189.000 euros mensuales del Gobierno central”.

Empresas

“El 80% de la riqueza del país la representan los autónomos y los pequeños y medianos empresarios”

Miércoles 12, **Jesús Labrador**
CONSEJERO DE PRESIDENCIA DE CASTILLA-LA MANCHA

MOTIVO POR LA VINCULACIÓN QUE DESDE SIEMPRE MANTIENE CON LA CONSTRUCCIÓN

El sector maderero critica el “veto al crédito” de la banca

Las empresas de la madera y el mueble han centrado gran parte de sus posibilidades de recuperación en la reforma y rehabilitación de viviendas

F. J. Llana
C-LM

“La banca nos ha impuesto un veto automático a la financiación por nuestra estrecha vinculación con el sector de la construcción que está poniendo en jaque a muchas empresas de la madera y el mueble”. Así de crítico se mostraba a Economía y Empresas el presidente de Confemadera, Francisco Huidobro, con la actitud que mantienen bancos y cajas de ahorros a la hora de conceder créditos y que está estrangulando a un sector, que al igual que ha ocurrido con otros sectores de bienes de consumo duraderos, ha sufrido de forma especialmente virulenta los efectos de la actual crisis económica, con sucesivas presentaciones de expedientes de regulación

TEJIDO EMPRESARIAL

Seis de cada diez empresas en la región tienen menos de tres empleados

de empleo que han acabado con el cierre de cerca de 3.500 compañías y el despido de unos 120.000 trabajadores.

Ante este panorama, desde la patronal se reclama del Gobierno la adopción de una serie de medidas encaminadas a incentivar el consumo e impulsar de esta forma la adquisición de mobiliario. La más importante de todas ellas tiene que ver con la apuesta “clara y decidida” por la reforma y rehabilitación de inmuebles, ya que es en este subsector de la construcción en el que las empresas madereras tienen puestas gran parte de las es-



El sector de madera y mueble es uno de los más afectados por la crisis.

peranzas para salir del túnel.

“El Plan Estatal de Vivienda y Rehabilitación ha sido un fracaso total al no conseguir reactivar el consumo y por eso reclamamos uno que sea realmente útil”, añadía Huidobro.

El sector también pide que se desgrave en el IRPF la compra de mobiliario, en la línea de lo que ya se ha hecho en otros países, como Italia, donde se ha logrado que aumenten las ventas. En este sentido, el presidente de Confemadera incide en el hecho de que el sector vive en estos momentos un proceso de transformación hacia un “cambio de modelo de negocio”, en el que los empresarios tienen que dar “un salto cualitativo”, pues la nueva economía, la marca, y las nuevas estrategias de

distribución son los grandes activos que permitirán a las empresas ofrecer ventajas competitivas.

Fiscalidad

Especialmente en los mercados exteriores, donde existen en estos momentos mayores expectativas de crecimiento. Y es que a pesar de la crisis internacional las exportaciones de productos de madera han aumentado un 19,1% en los siete primeros meses del año, casi un punto menos que el incremento interanual registrado en Castilla-La Mancha.

En el caso de las importaciones, mientras que en la comunidad autónoma castellano-manchega subieron un 14,4% en relación al mismo período de 2010 en el conjunto del territorio nacional experimentaron un descenso del 6,1%.

Los países del Este de Europa son, en estos momentos, unos de los más atractivos para exportar, ya que es allí donde se están ubicando los nuevos ricos y la gente con mayor poder adquisitivo.

EMPLEO

Los diferentes EREs presentados en los últimos años han reducido las plantillas un 30%

20,9

Millones de euros

■ Este es el volumen de las exportaciones del sector madera en Castilla-La Mancha entre enero y julio

23,4

Millones de euros

■ Este es el volumen de las importaciones del sector madera en Castilla-La Mancha entre enero y julio



Castilla-La Mancha

www.ugtclm.es

FORMACIÓN / AYUDAS / SUBVENCIONES



crecimiento



consolidación



calidad

mano a mano

Por tus derechos



PREPARA
(Programa de Recualificación Profesional
de las personas que agoten su prestación por desempleo).



CENTROS COMERCIALES EN CASTILLA-LA MANCHA ESTÁN SURGIENDO, A PESAR DE LA CRISIS

La convivencia entre pequeño y gran comercio, en duda

La Asociación Española de Centros Comerciales busca que sean compatibles los dos negocios en nuestra Región, pero los comerciantes todavía lo ponen en cuestión

M. Moreno
C-LM

La aparición de centros comerciales en Castilla-La Mancha está ocasionando una honda preocupación entre el pequeño comercio urbano. Surge la duda, de si es posible una buena convivencia entre los grandes y los pequeños. Es una pregunta que depende de cómo te vaya en la feria.

Así, según el presidente de la Asociación Española de Centros Comerciales (AECC), Javier García, afirmaba a este medio que están siendo un punto de encuentro social imprescindible en

SITUACIÓN

El consumo ha caído y el comercio ha repositionado su oferta



Los centros comerciales están apostando por Castilla-La Mancha.

la vida española. Para García el consumo ha caído como reacción lógica a la crisis y por lo tanto el comercio se ha repositionado para mejorar su oferta y mantener un nivel adecuado de sus ventas.

En estos momentos el comercio de los ejes comerciales del centro de las ciudades se ha renovado, tal y como se ha puesto de manifiesto en Centros Comerciales y Parques, como el que próximamente se abrirá en Bargas (Toledo), y "que han refleja-

Representación

El 4% de España en la Región

■ ■ En Castilla-La Mancha hay actualmente 22 centros comerciales, lo que representa, según los datos de la Asociación Española de Centros Comerciales, un poco más del 4% del total de España, con una oferta aún baja con relación a la media española, por lo que es de

esperar que aún se hagan más centros comerciales en el futuro. Por provincias, son Toledo y Ciudad Real las provincias que cuentan con mayor centros comerciales, y es la provincia de Albacete la que tiene más superficie de venta en la actualidad.

do un mejor comportamiento ante la crisis".

Apesar del difícil momento económico García afirma que seguirán abriéndose centros comerciales "porque representan la versión más actual del comercio", y además buscan ser compatibles con el comercio del centro de ciudad".

Los comerciantes consultados por este medio ven con preocupación la aparición de más centros comerciales, sobre todo en ciudades como

Toledo o Guadalajara que están tan próximas a Madrid, provocando una reducción todavía más significativa en sus ventas, por lo que la convivencia resulta complicada. En este sentido, los comerciantes apuntan a este medio que hay que diferenciarse en el trato al cliente, con más cercanía y asesoramiento, ya que tal y como afirma un establecimiento en Toledo "es ahí donde podemos competir en el trato directo".

LA ABADÍA

Toledo acogerá un nuevo Centro

Eye
C-LM

El alcalde de Toledo, Emiliano García-Page, y el consejero de Empleo y portavoz del Gobierno regional, Leandro Esteban, han visitado las instalaciones del nuevo parque comercial de La Abadía, aún en obras y que abrirá sus puertas el próximo 8 de noviembre.

García-Page y Esteban estuvieron acompañados en su visita de responsables del Grupo Murias, el grupo empresarial encargado de la construcción de este nuevo parque comercial, así como de algunas de las nuevas empresas que se han instalado en el mismo, según informó el Ayuntamiento en nota de prensa.

PREVISIÓN

La Abadía generará más de 700 puestos directos

Con su puesta en funcionamiento, el Parque Comercial de La Abadía habrá generado más de 700 puestos de trabajos directos, la mayoría de ellos para gente de Toledo, gracias al acuerdo alcanzado en este sentido entre el Ayuntamiento y la mayoría de las firmas comerciales con presencia en el centro comercial.

Yes que el Ayuntamiento hizo entrega de más de 4.000 currículums a las distintas firmas comerciales.

PRODUCCIONES (CND)

Productora Audiovisual le ofrece una alternativa diferente de realizar tus vídeos.

Información:
902 310 010.



TRAYECTORIA CREADA EN 1989 POR JOAQUÍN DE LA TORRE SÁNCHEZ, JOSÉ LUIS SERRANO GARCÍA Y LUIS IGNACIO CRESPO

Premio a 'Asesoría Santo Tomé' por su compromiso empresarial

Han recibido el galardón Solimat junto con otras siete empresas de Castilla-La Mancha. Disponen de un servicio semanal de recogida de documentación en las empresas clientes

S. Ruffiangel
TOLEDO

En pleno corazón del Casco Histórico de Toledo se ubica "Asesoría Santo Tomé S.L.", una de las ocho empresas que será reconocida hoy miércoles por su compromiso empresarial por parte de la Mutua Solimat, durante la celebración de la primera edición Galardones Solimat, que estará presidida por Ángel Nicolás, y a la que asistirá una buena representación política, económica y social de la región.

Creada en el año 1989, esta empresa toledana se dedica al asesoramiento integral a pequeñas y medianas empresas (pymes), ya sea para orientarles acerca de sus deberes con la legalidad. Esto es, los trabajadores de "Asesoría Santo Tomé S.L." informan y ayudan a sus clientes sobre la tramitación de subvenciones, constitución de sociedades, administración de cooperativas, seguros o declaración de la renta, entre otras actividades.

Joaquín de la Torre Sánchez, José Luis Serrano García y Luis Ignacio Crespo de Arce son los tres socios de esta empresa toledana, siendo el primero de ellos su gerente. No obstante, gracias al buen hacer y experiencia laboral, la asesoría tiene actualmente una plantilla total de ocho tra-



En la imagen, los ocho trabajadores que componen la plantilla de "Asesoría Santo Tomé S.L.".

GERENTE

"Nos desplazamos nosotros a las empresas para no restar tiempo"

bajadores.

Señas de identidad

Una de las señas de identidad de esta empresa es que los clientes apenas tienen

que acercarse hasta "Asesoría Santo Tomé" para realizar sus trámites, puesto que son los propios trabajadores quienes se encargan de todo.

Y es que incluso disponen de un servicio semanal de recogida de facturas y documentación en el domicilio de la empresa en cuestión.

"Nos desplazamos nosotros porque no queremos robar tiempo a los profesionales", explica Joaquín

Trayectoria

Reconocimiento profesional

■ ■ En el ámbito de Gran Empresa, los premios han recaído en la compañía Icsa-Grupo Aernnova, y la albaceteña Arcos Hermanos S.A. La primera es una empresa que desarrolla su actividad en torno a la fabricación de componentes de material compuesto avanzado en fibra de carbono y la

segunda es la primera empresa de cuchillería española con proyección multinacional. Entre las empresas pequeñas encontramos al talaverano Vicente Hesse Monge, y Grupo Dulcinea, empresa enclavada en Ciudad Real, que engloba Servicios Infantiles Dulcinea y Dulcinea Nutrición.

de la Torre Sánchez a este diario.

De esta forma, el cliente puede dedicarse plenamente a su actividad comercial, industrial o profesional y no tener que preocuparse por sus obligaciones legales. Y todo ello por un coste mínimo. Una característica a la que se une un servicio de calidad y la experiencia de 22 años de trabajo en el sector del asesoramiento integral a las empresas.

El perfil del cliente que acude a "Asesoría Santo Tomé S.L." es el de una pequeña y mediana empresa así como el de autónomos. En cuanto a su ámbito de trabajo, se encuentra Toledo capital y algunos municipios de la provincia e incluso otras provincias de nuestro país como Málaga.

Los galardones, diseñados por Fran López, escultor toledano, están distribuidos en cuatro categorías, con dos reconocimientos específicos en cada una de ellas. En el ámbito de las asesorías los distinguidos han sido: Pablo López Pérez, de Torrijos, y Asesoría Santo Tomé, localizada en la capital regional.

Santo Tomé S.A. dedicada a la fabricación de mazapán y Playthe.net, han sido seleccionadas como mediana empresa.

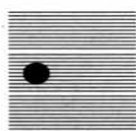

ASESORIA SANTO TOME, S. L.

C. I. F. B-45251543

Callejón de Bodegones, 12 - 45002 TOLEDO
Teléfono 925 223 040 - Fax 925 254 687 - E-mail: joaquin@astome.es

- Asesoramiento integral de Empresas
- Tramitación de subvenciones
- Constitución de Sociedades

- Servicio Jurídico
- Administración de Cooperativas
- Declaración de Renta
- Seguros, etc.

Nuevas empresas



La hostelería pasa por un buen momento.

DIVISIONES DON FADRIQUE S.L.
C/ Félix Rodríguez de la Fuente, 12

Villa de Don Fadrique Toledo
Capital social: 3.006,00 euros
 Objeto social: Asesoramiento, gestión de empresas. Compraventa, explotación, construcción, rehabilitación, conservación, mantenimiento, albañilería de inmuebles. Asesoramiento, gestión, dirección, asistencia, promoción y estudio de empresas. Actividad inmobiliaria. Administración y gestión de fincas.

ROSADO Y CARMONA INVERSIONES S.L.

Trva. de Bachilleres, 2 Toledo
Capital social: 3.200,00 euros
 Objeto social: Adquisición, tenencia, administración y enajenación de valores mobiliarios. Adquisición, cesión, uso, utilización, disposición y tramitación de derechos de propiedad industrial. Explotar inmuebles. Promoción y construcción inmobiliaria. Particular y gestionar empresas de objeto similar a estas.

COMERCIAL EXPORTADORA
ECUATORIANA S.L.
C/ Cedros, 11 Cabanillas del Campo Guadalajara

Capital social: 3.000,00 euros
 Objeto social: La compraventa e intermediación de toda clase de fincas rústicas y urbanas, la promoción y construcción sobre las mismas de toda clase de edificaciones, su rehabilitación, venta o arrendamiento no financiero y la construcción de toda clase de obras públicas o privadas, instalaciones.

ADIESES & CONSULTAS OFF INVESTISTEIS IN SPAIN S.A.
C/ San Francisco, 48 Talavera de la Reina Toledo

Capital social: 80.000,00 euros
 Objeto social: Promoción, urbanización, construcción, reformas, venta y alquiler de inmuebles. Asesoría y consultoría de empresas. Publicidad, diseño y marketing. Diseño e impresión de imágenes. Comercio de aparatos eléctricos y electrónicos. Asesoría en selección de personal. Importación y exportación.

ESPACIOS JIFA S.L.
Avda. de Pío XIS, 52 Talavera de la Reina Toledo

Capital social: 4.000,00 euros
 Objeto social: Urbanización, parcelación, promoción, construcción, reformas, rehabilitación, venta, alquiler, compraventa y permuta de bienes inmuebles. Mediación inmobiliaria.

INVERSIONES INMOBILIARIAS VÁZQUEZ MARTÍN 2008 S.L.
C/ Banderas de Castilla, 2 Talavera de la Reina Toledo

Capital social: 174.000,00 euros
 Objeto social: Compraventa de inmuebles. Urbanización, parcelación, reparcelación de terrenos. Construcción de inmuebles, realización de obras. Explotación, incluso en arrendamiento de fincas. Gestión de todas las actividades anteriores.

INSTALACIONES Y EDIFICACIONES MANTOMI S.L.

C/ Toledo, 11 Mascaraque Toledo
Capital social: 4.900,00 euros
 Objeto social: Actividad inmobiliaria. Construcción. Obras. Transporte de materiales. Tratamiento de aguas. Tecnologías de la información. Organización de espectáculos, eventos. Proyectos publicitarios. Promoción, venta a distancia. Explotación de inmuebles. Estudios, licencias, patentes. Venta de energía y otros.

OBRAS Y CONSTRUCCIONES LA GAVIA S.L.

C/ Las Cruces, 6 Orgaz Toledo
Capital social: 3.200,00 euros
 Objeto social: Promoción y construcción de edificaciones. Promoción o ejecución de urbanizaciones de terrenos. Excavaciones o derribos de toda clase de edificaciones y terrenos. Y transportes de mercancías por carretera. Ese es el objeto social de esta empresa de Orgaz.



Hostelería

ESPERA ALBACETE S.L.
C/ Córdoba, 36 Albacete
Capital social: 3.000,00 euros
 Objeto social: La explotación de establecimientos de hostelería de todo tipo. Y la construcción y promoción de todo tipo de edificaciones, construcciones, urbanizaciones y obras civiles en todas sus fases, así como la compra y arrendamiento de las mismas.

BABILONIA II 2011 S.L.

C/ Manzana B, 32 Illescas Toledo
Capital social: 3.010,00 euros
 Objeto social: Hostelería, importación y explotación de artesanía y mobiliario. Ganadería. Comercio de productos cárnicos y zoonos. Fabricación y comercio de piensos. Gestión y asesoramiento medioambiental. Obras. Gestión y explotación de bienes y concesiones. Compraventa de maquinaria de construcción. Y otras.

LA HACIENDA DE CAMPORROSO S.L.

C/ Calderón de la Barca, 48 Villanueva de la Torre Guadalajara
Capital social: 3.000,00 euros
 Objeto social: Actividades propias del ramo de la hostelería, incluso la explotación de establecimientos hosteleros de cualquier género, directamente o por contrata o concesión. La compra, venta, alquiler, salvo el arrendamiento financiero, o cesión de todo tipo de inmuebles, rústicos o urbanos en curso.

HOSTELERÍA EL GAMO GESTIÓN S.L.

C/ Plaza Fuente del Pino, 6 Tragacete Cuenca
Capital social: 3.600,00 euros
 Objeto social: Alquiler y explotación de locales y/o

actividades destinadas a hostelería en general, servicios de hospedaje en hoteles, moteles, hostales, pensiones, fondas, casas de huéspedes, apartamentos, alojamientos turísticos, extrahoteleros, casas rurales, campamentos, campings y la explotación de los mismos.

RODRÍGUEZ-MAESTRE Y SANTIAGO S.L.

C/ Marqués de Hormazas, 7 Almagro Ciudad Real
Capital social: 3.006,00 euros
 Objeto social: La actividad de turismo, hostelería y restauración.

ASENTAMIENTO VALLE DE LAS FUENTES S.L.

C/ Toledo de Ohio, 8 Toledo
Capital social: 3.000,00 euros
 Objeto social: Actividad inmobiliaria, de turismo, hostelería. Gestión, administración y prestación de servicios artesanales, artísticos y culturales. Servicios educativos, sanitarios y de ocio. Transporte y almacenamiento. Comunicación, telecomunicaciones e informática. Ganadería, agricultura y pesca. Energías alternativas.

AVIRIATO A DISFRUTAR UN RATO S.L.

C/ Mora, 34 Sonseca Toledo
Capital social: 3.010,00 euros
 Objeto social: Hostelería, explotar establecimientos. Crear, mantener, explotar páginas y portales de internet. Compra, venta de acciones, participaciones, valores financieros. Actividades comerciales en grandes almacenes. Distribución de mercancías. Importación, exportación de mercaderías. Promoción inmobiliaria y otros.

Agricultura

ECOTANERAS S.L.

C/ Cervantes, 16 Villanueva de los Infantes Ciudad Real
Capital social: 3.100,00 euros
 Objeto social: La explotación agrícola de carácter ecológico. Venta de los productos y subproductos obtenidos en la explotación para lo cual se cultivarán aquellas especies, herbáceas o leñosas que sean acordes con la legislación

ambiental vigente en cada momento. La actividad ganadera ecológica.

AGRO PRIETO MANZANARES S.L.
C/ Herreros, 8
La Solana
Ciudad Real

Capital social: 3.100,00 euros
Objeto social: La sociedad tendrá por objeto la agricultura, pesca y alimentación, en concreto, la prestación de servicios agrícolas, especialmente la recolección mecanizable de la uva y la agricultura de productos hortofrutícolas.

SERVICIOS AGRÍCOLAS FELCO S.L.

C/ San Roque, 15
Barrax
Albacete

Capital social: 3.050,00 euros
Objeto social: Los servicios agrícolas y ganaderos a terceros, servicios de limpieza de inmuebles, explotación de locutorios telefónicos, exportación e importación de mercancías y comercio al por menor de comestibles y bebidas, la promoción y construcción en general, por cuenta propia o ajena de toda clase de edificaciones.

PRADINATUR S.L.

C/ La Solana, 5
Prados Redondos
Guadalajara

Capital social: 3.010,00 euros
Objeto social: Venta y compra de toda clase de plantas, producción y venta de toda clase de plantas de viveros. Comercialización, producción de especies micológicas. Cultivo de todas las clases de plantas. Explotación agraria. Compra venta de terrenos, solares y edificaciones. Hostelería en general y en particular. Ese es el objeto social de esta empresa en Guadalajara.

MORAOLIVA AGRICULTURA S.L.
C/ Zurbarán, 11

Mora

Toledo

Capital social: 3.100,00 euros
Objeto social: Actividades y servicios agrícolas, adquisición y cesión y transmisión y explotación en cualquier forma legal de bienes inmuebles rústicos y urbanos.

PINESO HOLÍSTICO S.L.

Avda. de España, 33

Albacete

Capital social: 4.000,00 euros
Objeto social: La venta de piensos, artículos de higiene y complementos, para todo tipo de animales domésticos.

Comercio

GESTIONES AGRÍCOLAS EL CASTILLEJO S.L.

C/ La Iglesia, s/n

El Cañavate

Cuenca

Capital social: 3.200,00 euros
Objeto social: Constitución, instalaciones y mantenimiento. Comercio al por mayor y al por menor. Distribución comercial. Importación y exportación. Actividades inmobiliarias. Actividades profesionales. Industrias manufactureras y textiles. Turismo, hostelería y restauración. Prestación de servicios.

IMPORT-EXPORT CHINA S.L.

Plaza Julián Romero, 1

Cuenca

Capital social: 3.010,00 euros

Objeto social: Comercio exterior e interior de toda clase de artículos.

ARGELIA DESARROLLO Y COMERCIO S.L.

ARCHIVO



La agricultura sufre momentos difíciles.

Avda. de los Industriales, 10
Tomelloso

Ciudad Real

Capital social: 25.000,00 euros

Objeto social: El comercio mayor y menor, importación y exportación de maquinaria industrial de agricultura, de obras y de movimiento de tierras. Material de construcción y carpintería de todo tipo.

MENAJE Y HOGAR PARA COMPRAR EN LA WEB S.L.

C/ San Pedro, 5

Daimiel

Ciudad Real

Capital social: 10.000,00 euros
Objeto social: Comercio al por mayor y menor. Distribución comercial. Importación y exportación. Ese es el objeto social de esta empresa de Ciudad Real.

LIFECARE PHARMA S.L.

Pol. Ind. Campollano

Albacete

Capital social: 3.010,00 euros

Objeto social: El comercio al por mayor y distribución de productos farmacéuticos.

FERRETERÍA Y SUMINISTROS ALCARREÑOS S.L.

C/ Nunneaton, 97

Guadalajara

Capital social: 5.000,00 euros

Objeto social: Comercio al por mayor y al menor de ferretería, maquinaria, repuestos y accesorios.

LARA-MANZANO S.L.

C/ Membrilla, 8

La Solana

Ciudad Real

Capital social: 3.100,00 euros

Objeto social: Comercio al por mayor y al por menor. Distribución comercial. Importación y exportación. Industrias manufactureras y textiles. Transporte y almacenamiento. Investigación, desarrollo e innovación.

FORTALEZA-VIDAVERDE S.L.

C/ Minas, 10

Magán

Toledo

Capital social: 3.020,00 euros

Objeto social: Comercio, joyería, piedras preciosas. Importación, exportación de productos manufacturadas. Explotación mineral. Comercialización, distribución de productos. Promoción inmobiliaria. Promover, crear, gestión de cooperativas. Consulting. Hostelería. Explotación deportiva. Distribución comercial.

Asesoría

ASEPAF CLM S.L.

C/ Ramón y Cajal, 1

Ciudad Real

Capital social: 3.000,00 euros

Objeto social: La gestión y asesoramiento administrativo, mercantil, fiscal, laboral así como la gestión de calidad y del medioambiente. Agencia de seguros vinculados. Administración de fincas. Prevención de riesgos laborales y auditoría de dicha materia. Diseño y posicionamiento web.

EVOSANT S.L.

C/ Higinio Valero Sánchez, 6

Lagartera

Toledo

Capital social: 3.010,00 euros

Objeto social: Formación, asesoría, consultoría y formación de empresas. Estudios de mercado y de calidad. Servicios de asistencia en domicilios. Servicios de marketing y ventas y relaciones públicas.. Gestión administrativa de centro socio-sanitarios. Construcción y conservación de edificaciones y otras...

ESTRATEGIA K S.L.

Avda. Río Boladiez, 62

Toledo

Capital social: 3.000,00 euros

Objeto social: Consultoría y asesoramiento técnico multidisciplinar en gestión y desarrollo de proyectos sobre medio ambiente. Ese es el objeto social.

Ampliación de capital

Albacete

AGRO INICIA S.L.

AMPLIACIÓN DE CAPITAL

148.480,21 euros

RESULTANTE SUSCRITO

154.640,58 euros

AGROGANADERA HERRAEZ GONZÁLEZ S.L.

AMPLIACIÓN DE CAPITAL

132.277,06 euros

RESULTANTE SUSCRITO

348.437,43 euros

TRATAMIENTO SUPERFICIAL ROBOTIZADO

AMPLIACIÓN DE CAPITAL

1.995,00 euros

RESULTANTE SUSCRITO

6.185,00 euros

FONTANERÍA Y CALEFACCIÓN JEREZ S.L.

AMPLIACIÓN DE CAPITAL

35.000,00 euros

RESULTANTE SUSCRITO

87.000,00 euros

Ciudad Real

AGROPORTAL S.L.

AMPLIACIÓN DE CAPITAL

246.000,00 euros

RESULTANTE SUSCRITO

306.000,00 euros

CONSULTING REACCIONA S.L.

AMPLIACIÓN DE CAPITAL

4.000,00 euros

RESULTANTE SUSCRITO

8.000,00 euros

ARUSPIDE S.L.

AMPLIACIÓN DE CAPITAL

364.285,04 euros

RESULTANTE SUSCRITO

3.208.423,52 euros

Cuenca

OCÉANO HIGIENE IND. S.L.

AMPLIACIÓN DE CAPITAL

32.170,00 euros

RESULTANTE SUSCRITO

35.176,00 euros

Guadalajara

FLORENCI LÓPEZ SIMÓN E HJO S.L.

AMPLIACIÓN DE CAPITAL

5.000,00 euros

RESULTANTE SUSCRITO

29.048,00 euros

Toledo

ANORPI S.L.

AMPLIACIÓN DE CAPITAL

101.000,00 euros

RESULTANTE SUSCRITO

104.010,00 euros

AUTOCARES RONCERO S.L.

AMPLIACIÓN DE CAPITAL

11.164,00 euros

RESULTANTE SUSCRITO

82.164,00 euros

PROMOCIÓN DE VIVIENDAS LINARES S.L.

AMPLIACIÓN DE CAPITAL

100.000,00 euros

RESULTANTE SUSCRITO

103.006,00 euros

GANADOS FERRU S.L.

AMPLIACIÓN DE CAPITAL

80.000,00 euros

RESULTANTE SUSCRITO

84.000,00 euros

ARRENDAMIENTOS MÉDICOS S.L.

AMPLIACIÓN DE CAPITAL

95.934,00 euros

RESULTANTE SUSCRITO

940.134,00 euros

NUEVO MANDATO SE ENCUENTRA UNA DEUDA DE 5 MILLONES DE EUROS

Mingallón presidirá la patronal en Ciudad Real

En su discurso ha definido la situación como "crítica" y ha remarcado como necesario el "talento y compromiso" para su nueva etapa



Antonio Sánchez Mingallón, tras su proclamación como nuevo presidente.

J. Maeso
CIUDAD REAL

Antonio Sánchez Mingallón se convirtió este pasado viernes y de manera formal en el nuevo presidente de CEOE-Cepyme Ciudad Real sustituyendo en el cargo a Arturo Mesa. Este empresario, proveniente de la consultoría de recursos humanos, afrontará a partir de ahora la difícil situación cambiar el signo de la patronal ciudadrealense inmersa en una deuda de cinco millones de euros y con el anuncio de un ERE temporal para 30 trabajadores de la sede en

ASOCIADOS
Espera una mayor participación para recuperar el número perdido

Ciudad Real.

En su discurso Sánchez Migallón ha definido la situación como "crítica" remarcando como necesario el "talento y compromiso" para esta nueva etapa. El nuevo presidente de la patronal "ha soñado" con una ejecutiva "compensada y

INSTITUCIONES
Ha pedido un 'apoyo sin demasiadas resistencias' para aliviar tensiones

competente" que proyecte nuevas ideas y filosofías de trabajo. Una ejecutiva, dijo, que deberá traer con el conflicto la solución y no el problema 'per se' y ser capaz de "enfundarse un auténtico mono de trabajo." Indicó como principal reto el plan de viabilidad para una ges-

ción económica adecuada y con presupuestos compensados, supervisados mensualmente para "no crear acciones correctoras sin antes haber proclamado acciones auténticamente preventivas." También pidió mayor participación a los asociados que ha definido "como protagonistas fundamentales del devenir de esta confederación" para recuperar el número que han perdido y lo ha achacado a "la desidia y al desasosiego" y no sólo a la crisis económica.

Sánchez Migallón se dirigió a las instituciones financieras para pedirles "un apoyo sin demasiadas resistencias" para aliviar las tensiones de tesorería recordando la responsabilidad del empresario para devolver las operaciones crediticias. A las administraciones les advirtió que los empresarios son los únicos que generan riqueza aunque ha reconocido su papel como "creadores del marco" para ello.

Ala toma de posesión del nuevo presidente acudió el delegado de la Junta en Ciudad Real Antonio Lucas-Torres quien recalco que los empresarios generan el 80% del empleo de la provincia. También el presidente de la Diputación de Ciudad Real quien le definió como una persona con "experiencia de cooperación y colaboración".

PLENO CELEBRADO HACE UNOS DÍAS

V. MACHUCA



Arriba, el pleno donde se aprobó la llegada de El Corte Inglés.

Luz verde a El Corte Inglés en Toledo

PSOE e IU votaron a favor de la llegada mientras el PP se abstuvo y pidió "prudencia"

C. Muñoz
TOLEDO

Los votos del PSOE de IU en el Pleno del Ayuntamiento han propiciado la aprobación de la "ampliación de Santa Teresa" y con ella, entre otros temas, a la llegada de El Corte Inglés, pese a la abstención del Partido Popular, quien pidió "prudencia" teniendo en cuenta que existen hasta tres sentencias que anulan inicialmente el POM. La portavoz del PP, Claudia Alonso, en una lección de retórica, preguntó al Gobierno "qué es lo que pasaría si dentro de unos años el Tribunal Supremo no anula las sentencias existentes en estos momentos y, efectivamente, se

confirma la nulidad del proyecto", contestando que "habría que derribar las construcciones que se hayan levantado hasta ese momento". Insistió en que, aunque espera confundirse "¿se han planteado el coste que ello supondría para la ciudad por la devolución a los promotores y empresarios privados de su dinero?". Ante esta situación, el Partido Popular insistió en la necesidad de que "paren, reflexionen y entre todos busquemos una salida a este problema porque saben en el PSOE que las hay".

Por su parte, desde el PSOE, Perezagua recordó que "existe un informe jurídico por parte de los técnicos del Ayuntamiento que aseguran que el POM es perfectamente viable jurídicamente hablando, que es la base que usarán los socialistas para poder desarrollarlo".

AGOSTO

165 sociedades mercantiles más en Castilla-La Mancha

En Castilla-La Mancha se crearon un total de 165 sociedades mercantiles durante el pasado mes de agosto. De ellas, 163 corresponden a sociedades limitadas y sólo 2 a sociedades anónimas. En cuanto al capital suscrito, ascendió a 3.931 euros en total. A nivel general el número de sociedades creadas llegó a las 5.306. Cataluña fue, con diferencia, donde más movimiento se produjo, con 1.136 sociedades mercantiles nuevas. Le siguió la Comunidad de Madrid, con 968 sociedades y Andalucía, con un total de 906. El resto de comunidades se encuentran muy lejos respecto a estas dos. **EYE C-LM**

CIUDAD REAL

El sector del taxi traslada sus inquietudes al Gobierno



La Asociación Provincial de Taxistas de Ciudad Real, integrada en Ceoe-Cepyme, representada por su presidente, José Manuel Vázquez y vicepresidente, Manuel García, se reunieron en Toledo, conjuntamente con las demás Asociaciones de Taxistas de la región, con la directora general de Gestión Económica e Infraestructuras del Sescam, Amparo Carrión Martínez. En dicha reunión se le plantearon varios temas que son de vital importancia para el sector, como los impagos y la continuidad del servicio de hemodiálisis. **EYE CIUDAD REAL**

SALIDA DE LA CRISIS

El presidente del Mercadona pide más esfuerzo y trabajo

El presidente de Mercadona, Juan Roig, reclamó durante los premios Jaime I, otorgados en Valencia, que se pase "de la cultura del maná a la del esfuerzo y del trabajo" ya que, a su juicio, "es necesario dejar de hacer todo lo que no tenga valor" para salir de la crisis económica, donde intervino en representación de los patronos de los Premios. Roig reclamó la necesidad de "dejar de hacer todo aquello que no añada valor" para "hacer más con menos, y aprovechar el esfuerzo y las capacidades de todos". A su juicio, valores como el esfuerzo y la exigencia por el trabajo bien hecho "no tienen en la actualidad el reconocimiento que merecen". **EYE C-LM**

Agricultura

“La volatilidad en los precios de los alimentos y materias primas supone un serio riesgo”

Martes 18, **Rosa Aguilar**
MINISTRA DE MEDIO AMBIENTE Y MEDIO RURAL Y MARINO

PRODUCCIÓN PODRÍA SER MENOR

La falta de lluvias y el calor pueden hundir muchos cultivos

Cereales y trigo de ciclo largo, algunas leguminosas, vid y olivo, pueden sufrir las consecuencias en la cosecha del próximo año

R. Abellán
C-LM

El buen tiempo a las alturas de octubre que nos encontramos y la falta de lluvias, traen de cabeza a los agricultores ya que hay cultivos, como el trigo y la cebada de ciclo largo, o las leguminosas, (a excepción del garbanzo), que deberían haberse sembrado ya y no se ha podido hacer debido al calor.

La preocupación es máxima entre el sector porque las pérdidas pueden ser importantes de cara a la próxima cosecha, según explicaba el secretario general de COAG-IR en Castilla-La Mancha, Alfonso Marín.

“Está todo muy seco y voy por donde voyas y esto es fatal para algunos cultivos que deberían estar sembrándose ya, pero el agri-

VID

Puede brotar de nuevo ahora el sarmiento y helarse en unos meses



Cultivos como los cereales y trigos de ciclo largo, leguminosas, vid y olivo, están siendo perjudicados por las altas temperaturas del suelo y la falta de agua, lo que se ha señalado desde COAG-IR en Castilla-La Mancha, puede influir negativamente en las próximas cosechas.



cultor no puede hacer nada y tiene que esperar”.

Marín reconocía que esta circunstancia puede significar una reducción en la producción de estos cultivos a lo que hay que añadir el año próximo bisiesto que siempre “es un año negativo en cuanto a producción en general”, apuntaba.

Si la situación continúa por los mismos derroteros, el problema puede agravarse y a él se pueden sumar otros cultivos.

Vid y olivo

La vid y el olivo también están padeciendo el calor reinante y la falta de lluvias.

Situación

La ganadería también lo pagará

■ Pero la agricultura puede no ser la única perjudicada si el calor sigue persistiendo y continúan sin aparecer las lluvias. Alfonso Marín manifestaba que el problema también se puede extrapolar a la ganadería. “El que no llueva para el ganadero es fatal porque no hay forraje que puedan comer los animales y el pienso está muy caro”. Eso, en la práctica, significa que los costes van a ser mayores

para el ganadero y a ello hay que unir el bajo precio de la leche, lo que puede acabar estallando. De hecho, según el secretario general de COAG-IR en Castilla-La Mancha “ya se están oyendo quejas de los ganaderos en este sentido y es normal”. De cualquier forma, se mostró cauto en el tema a la espera de que vaya llegando una solución en temas de precios para los ganaderos.

Así, en el caso del primero, el secretario general destacaba lo pronto que se ha tenido que recoger la uva porque “hemos tenido viña con mucho grado”.

Ahora es el momento de que se preñe la yema para que salga más fuerte, pero es algo que no está sucediendo por la falta de agua e incluso señalaba la posibilidad de que vuelva ahora a brotar la viña “aunque es algo casi remoto teniendo en cuenta que está recién recogida” y que luego en unos meses se hiele el sarmiento, con la consiguiente fatalidad para el año próximo.

En cuanto a las aceitunas, significaba que estamos en un momento en el que la aceituna debería estar chupando agua y, en

ACEITUNA
Las pérdidas económicas pueden ser incalculables, asegura COAG-IR

cambio, no está siendo así por lo que dentro de unos meses las pérdidas económicas pueden ser incalculables para los olivicultores,

algo que no pasaría si lo que está sucediendo hubiera sido en noviembre, pero este adelanto puede “destruir la próxima cosecha”, expresó Marín.

Lamentaba que se esté produciendo este tiempo en el mes de octubre porque “la siembra es fundamental y no se puede realizar de cualquier manera”, pero asumía que es un hecho ante el que no se puede hacer nada porque “estamos hablando del tiempo y con el cambio climático puede ser impredecible”, así es que hay que aguantar como pueda cada uno.

REUNIÓN SEDE DEL CONSORCIO DEL ALTO GUADIANA

Los regantes, a un paso de ser Federación

Se trata de reestructurar y coordinar una política de agua común para todo el regadío de Castilla-La Mancha



Los regantes buscan fórmulas para mejorar.

EyE
C-LM

Desde el pasado mes de marzo la creación de una Federación de Regantes de Castilla-La Mancha va tomando cuerpo y ya se están dando los pasos oportunos para que en breve pueda ser una realidad. En marzo pasado tuvo lugar una primera reunión en la sede del Consorcio del Alto Guadiana, de los responsables de las comunidades generales de regantes del Guadiana, Tajo, Segura y Júcar, junto con los responsables de las principales organizaciones profesiona-

EXPEDIENTES
En los cultivos
leñosos existen
4.100 positivos
resueltos

les agrarias, entre las que se encuentran Asaja, Coag y Upa.

En aquel encuentro, se acordó estudiar la posibilidad de agruparse en una Federación regional de regantes, con el propósito de reestructurar y coordinar una política de agua común para el regadío en todo el territorio de Castilla-La Mancha. Por tal motivo, y como primer paso para la constitución definitiva, se están laborando los estatutos que regirán dicha Federación. Para ello, la semana pasada se reunieron en la sede del Consorcio los miembros de

la Comisión Técnica encargada de dar forma a los mencionados estatutos, encabezada por Araceli Olmedo, vocal de la Comunidad General de Regantes en el Consejo nacional del Agua, y Francisco Belmonte, Presidente de la Junta Central de Regantes de La Mancha Oriental.

El Consorcio del Alto Guadiana está sirviendo de vehículo para aglutinar los intereses de los regantes de la Región, algo que, según su director, Enrique Calleja, va a permitir conseguir una mejor gestión del agua, a través de unos regadíos más eficientes y rentables que garanticen la viabilidad de las explotaciones agrarias de Castilla-La Mancha, permitiendo igualmente una única interlocución en materia de agua. La labor del Consorcio está poniendo de manifiesto, a juicio de Calleja, que el Consorcio tiene un amplio abanico de actuaciones y posibilidades, no sólo encaminadas a tramitación en la compra de derechos de agua, sino en cuanto a sensibilización y coordinación de todo lo relacionado con el agua y su gestión eficiente.

En cuanto a situación de los expedientes, Calleja ha recordado que de cultivos leñosos existen unos 4.100 expedientes positivos resueltos, relativos a unas 20.000 hectáreas.

AGOSTO

El consumo de alimentos en los hogares se va recuperando

El consumo de alimentos dentro de los hogares en España ha registrado un recuperación del 3,3% en agosto, respecto al mismo mes de 2010, especialmente en bebidas, con un incremento en la demanda de las familias del 27,3% de Vinos de la Tierra. Así lo recoge el Panel de Consumo Alimentario en el Hogar del Ministerio de Medio Ambiente y Medio Rural y Marino (MARM), que también apunta avances en la compra de bebidas de alta graduación (8,1%) y de vinos tintos y espumosos (7,5%). Del mismo modo, suben las compras de aceite en el mes de agosto (5,9%), impulsadas por el incremento de la variedad de girasol (10,2%) y de oliva. EYE C-LM

ANTICIPOS

El FEGA transfiere 1.559 millones para ayudas de la PAC



El Ministerio de Medio Ambiente y Medio Rural y Marino (MARM), a través del Fondo Español de Garantía (FEGA), ha transferido 1.559 millones de euros para que los organismos pagadores de las Comunidades Autónomas puedan realizar ya los pagos de los anticipos de las ayudas directas de la PAC. Para esta semana, el FEGA prevé transferir 271 millones de euros más, con lo que los pagos de anticipos durante la segunda quincena de octubre ascenderá a 1.830 millones de euros, el 98% de los cuales corresponde al pago único. EYE C-LM

B: Breves

Cualidades del ajo morado

Según el naturópata Francisco Trujillo, miembro de la Federación Española de Naturópatas Colegiados (Fenaco) y ponente en la Presentación Nacional del Ajo Morado de Las Pedroñeras en IFEMA: "Recientes estudios españoles nos han demostrado que teníamos un

hijo pródigo, al que ahora podemos ponerle nombre y apellidos, el Ajo Morado de Las Pedroñeras". De hecho, este condimento es un gran aliado dentro de la Medicina Natural o Alternativa, gracias a las múltiples cualidades que tiene para prevenir dolencias.

Los vinos de La Mancha, en EEUU

California ha sido nuevamente el lugar elegido para la última presentación de los vinos de La Mancha en Estados Unidos, la semana pasada, si bien en esta ocasión se ha optado por Los Ángeles, la segunda ciudad más poblada de todo el país. El evento

tuvo lugar en el centro denominado "The marks for Events", donde se impartió en primer lugar un seminario destinado a medios especializados e importadores, realizándose después una presentación de carácter más abierto.

Cae la venta de zumos y mostos

La venta de zumos y mostos para hogares cayó en agosto si la comparamos con el mismo periodo del año anterior, según Aemzu y Aemzucaman. En cifras, en miles de litros, se consumieron 537.019.700 en 2011 por los 571.160.710 del año anterior. El precio medio litro se mantuvo igual en ese año, costando una media de 0,87

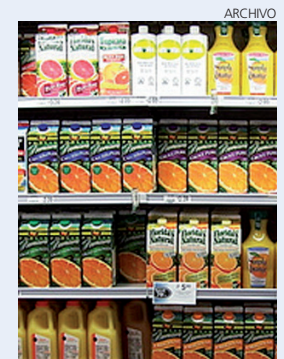

Zumos.

La reserva hidráulica, al 60%

La reserva hidráulica está al 60% de su capacidad total. Actualmente hay 33.328 hm³ de agua embalsada, lo que representa una disminución de 428 hm³ (el -0,8%) con respecto a los niveles de la semana anterior. La reserva por ámbitos es la siguiente: Galicia Costa se encuentra al 42,8%; Miño-Sil al 50,1%; Cantábrico 48,5%; Cuencas

internas del País Vasco al 57,1%; Duero al 56,5%; Tajo al 55,8%; Guadiana (Castilla-La Mancha y Extremadura) al 76,6%; Cuenca Atlántica Andaluza al 78,8%; Guadalquivir al 74,7%; Cuenca Mediterránea Andaluza al 67,5%; egura al 54,3%; Júcar al 48,2%; Ebro al 39,7% y Cuencas internas de Cataluña al 70,8%.

Sube la exportación de vinagre

Las exportaciones de vinagres españoles aumenta en reembolsos y precios medios, con un volumen en el periodo enero/julio de 2011 comparado con el mismo periodo de 2010. En estos siete meses se han exportado por un total de 13.000.000 de euros, para 17.253.579 Litros, a 0,75 Euros/Litro, de precio medio.

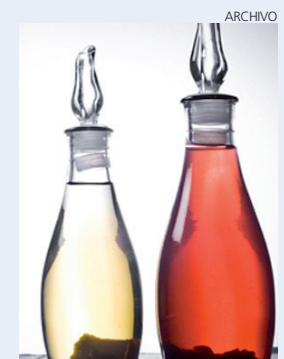

Vinagre.

La Página del Medio Ambiente

PARA ALCANZAR ESTE OBJETIVO SE HAN PUESTO LOS MEDIOS AL ALCANCE DE LOS CIUDADANOS

La concienciación por reciclar las lámparas va en aumento en la Región

En Castilla-La Mancha se reciclan 45 toneladas, que se traducen en 306.450 lámparas. Es la décima comunidad autónoma donde más se tratan este tipo de residuos

M. Moreno
C-LM

¿Sabemos qué hacer con una vieja lámpara o una bombilla que no sirve? En muchos casos se guardan en trasteros o se tiran a la basura como un enser más. Sin embargo las lámparas, fluorescentes o bombillas también se reciclan, y cada vez existe una mayor conciencia de reciclaje por este tipo de residuos.

Así lo confirma el director de Marketing de la Asociación para el Reciclaje de Lámparas (Ambilamp), David Horcajada, que apunta a este Semanario que en la "Asociación hemos constatado que existe cada vez más una mayor concienciación hacia el reciclaje de lámparas". Desde que existen medios para tratar este tipo de residuos la concienciación ha ido creciendo.

El localizador de puntos de recogida que la Asociación pone a disposición de todos los ciudadanos a través de su página web ha aumentado notablemente el número de visitas así como las recogidas que se llevan a cabo a través de la red de recogida que hay en los pequeños comercios que venden lámparas y en los supermercados.

En la actualidad la Ambi-

lamp cuenta con más de 17.000 puntos de recogida distribuidos por toda España, y en total en 2010 se recogieron 1.903 toneladas, lo que ha supuesto un aumento del 11,5%, respecto al año anterior.

En Castilla-La Mancha el año pasado se reciclan cerca 45 toneladas, que se traducen en 306.450 lámparas. Es la décima comunidad autónoma donde más se reci-

RED
A nivel nacional hay más de 20.000 puntos de recogida de residuos

clan las lámparas. Por delante de la Región está Cataluña, con 511 toneladas, Madrid, 279 toneladas y Comunidad Valenciana, 237 toneladas.

Según Horcajada estos buenos datos de reciclaje que año a año van en aumento, se debe fundamentalmente a que "además de poner los medios al alcance de los ciudadanos para que puedan reciclar los residuos de las lámparas que se generan en sus hogares, creando una red de recogida só-



Los comercios tienen los contenedores para el reciclaje.

lida y eficiente, también hemos realizado diversas campañas de información y concienciación medioambiental dirigidas a los ciudadanos".

Ambilamp tiene distribuidos a nivel nacional más de 20.000 puntos de recogida de residuos de lámparas y un sistema de logística inversa para la recolección de dichos residuos y su posterior traslado hacia 4 plantas de tratamiento. David Horcajada comenta que en función del lugar de recogida y del tipo de residuos

depositados, hay dos tipos de contenedores: el contenedor grande, ubicado en lugares donde se recoge una gran cantidad de residuos, (como grandes compañías, aeropuertos, centros públicos municipales, hospitales..) y el contenedor pequeño, destinado a la recogida de bombillas de bajo consumo y fluorescentes, que se sitúa en los centros comerciales, en los pequeños comercios que venden lámparas y en los supermercados.

Proceso

Cuatro partes de una bombilla

Los residuos almacenados en los puntos de recogida son transportados por Ambilamp hasta cuatro plantas de tratamiento situadas en Bilbao, Barcelona, Sevilla y Valencia. Una vez las lámparas llegan a la planta de reciclaje lo más importante es separar y recuperar cada uno de los elementos que las conforman: vidrio, metal, plástico y pequeñas cantidades de mercurio. El destino de las diferentes fracciones recupera-

das es: para el vidrio, este material se destina a la fabricación de frasería, cementos y cerámicas. Para el metal, se utiliza nuevamente en la industria siderúrgica en la fabricación de cualquier objeto de metal. Para el plástico, el reciclaje se realizará a través de recicladores de plástico, que se destinarán a cualquier de las múltiples aplicaciones de plástico reciclado. Por su parte, el mercurio se almacena en sitios seguro.



España - Francia - Italia - Alemania - México - Brasil - Reino Unido - Portugal - Estados Unidos - China - Rusia - Catar - Egipto

40 países.
El mismo viento.
Iberdrola.
Líder mundial
en energía eólica.



Finanzas

“Las agencias de calificación son unas cuentacuentos y son una vergüenza internacional”

Jueves 20, **Emiliano García-Page**
ALCALDE DE TOLEDO

VENTAJA SOBRE EL RESTO DE ENTIDADES ESPAÑOLAS AL NO ESTAR AFECTADA POR LA NORMATIVA ESPAÑOLA

La banca extranjera sigue con los superdepósitos

Algunas cajas de ahorros que han recibido ayudas públicas, como CatalunyaCaixa o Bancaja, ofrecen rentabilidades superiores a las fijadas por el Banco de España

F. J. Llana
C-LM

El 4 de julio supuso un punto de inflexión en la guerra del pasivo que en los últimos meses mantienen las entidades financieras. Desde esa fecha, las superrentabilidades ofrecidas hasta entonces por bancos, cajas y cooperativas de crédito pasaban a la historia, so pena de recibir una penalización, consistente en aportaciones adicionales a los fondos de garantía de depósitos.

Así es, al menos, la teoría, ya que la falta de liquidez ha hecho que cada vez sean más las entidades cuyas ofertas

DESVENTAJA

De las entidades españolas que no han recibido fondos públicos

PROBLEMA

La falta de liquidez ha llevado a estas nuevas ofertas agresivas

superan los tipos de referencia fijados por el Banco de España para estos productos de ahorro, y que actualmente se encuentran en el 3,06% para los de tres o menos meses; en el 3,27% para los de plazo superior a tres meses e inferior a un año; en el 3,11%, para los de uno o más años; y, finalmente, en el 2,38% para aquellos depósitos disponibles en cuentas a la vista.

Entre las más agresivas están, con gran diferencia sobre el resto, los bancos extranjeros, ya que al estar adscritos a los fondos de sus respectivos países, están ex-



Ofertas como ésta todavía se pueden encontrar en el mercado.

El dato

Umbral de rentabilidad

■ Por encima de éste las entidades deben realizar aportaciones adicionales a los fondos de garantía.

PARA ESTE TRIMESTRE

PLAZOS	TIPO DE INTERÉS ANUAL
Igual o inferior a 3 meses	3,06%
Superior a 3 meses o inferior a un año	3,27%
Igual o superior a un año	3,11%
Depósitos disponibles en cuentas a la vista	2,38%

FUENTE: BANCO DE ESPAÑA

cluidos del ámbito de actuación de la normativa española.

Una posición de ventaja que no han tardado en aprovechar entidades como Banco Espirito Santo o ING para diseñar productos que, en el caso de la primera, llegan a ofrecer rentabilidades de hasta el 5,50%.

Familias

Una posición de ventaja amparada por la ley y cuya discusión está fuera de todo debate. No así, sin embargo, que cajas que han recibido ayudas del Estado a través del Fondo de Reestructuración Ordenada Bancaria

(Frob) se lancen a una guerra sin cuartel por obtener recursos al precio que sea, sin tener en cuenta la competencia desigual que esto supone con respecto a las entidades que no han necesitado fondos públicos para seguir operando.

Así, por ejemplo, Catalunya Caixa, que recibió 1.718 millones de capital y 1.250 en préstamos convertibles ofrece depósitos a doce meses con una TAE (Tasa Anual Equivalente) del 3,5%, o Bancaja, perteneciente a Bankia, entidad que recibió 4.465 millones de euros en préstamos, también del Frob.

PRIMER SEMESTRE

Banco CCM no frena la sangría de ahorradores

F. J. Ll.
C-LM

Cuesta abajo y sin frenos. Así parece ir la actividad financiera de Banco CCM desde que Caja Castilla-La Mancha fuera absorbida por Cajastur y dejara de ser un referente para empresas, particulares y resto de organizaciones de la Comunidad Autónoma. Y es que por mucho que el actual presidente, Manuel Menéndez, enviara a comienzos de este mes una carta a sus clientes en la que les aseguraba que la nueva entidad va a mantener el "arraigo heredado de la Caja" en la región y que va a prestar "la mayor atención a sus ciu-

DATO

Ha perdido 637 millones de euros en depósitos desde diciembre

dadanos, empresas e instituciones con el firme objetivo de fortalecer la posición de liderazgo existente y continuar siendo el referente financiero de la comunidad" son cada vez menos los que se lo creen.

Así lo constatan, al menos, los datos de la Confederación Española de Cajas de Ahorro (Ceca) correspondientes al primer semestre de 2011, según los cuales, sólo entre diciembre de 2010 y junio de este año los clientes de Banco CCM retiraron de la entidad 637,545 millones de euros en depósitos.

Por su parte, el grifo crediticio a particulares y empresarios no es que esté abierto con cuenta gotas, sino que se encuentra cerrado a cal y canto. Así, los 15.736,9 millones de euros en créditos a la clientela contabilizados a 31 de junio de 2011 suponen 496,18 millones menos que los registrados a 31 de diciembre de 2010.

FIRMA RÚBRICA DEL TRÁMITE FINAL

GlobalCaja es un hecho tras la escritura de constitución

La entidad celebró en Toledo el Consejo Rector y los nuevos consejeros realizaron la aceptación de sus cargos

EYE
C-LM

Tras culminar los necesarios trámites administrativos, GlobalCaja celebró el pasado día 19 de octubre el Consejo en el que ha firmado la escritura de constitución de la Entidad y los Consejeros realizaron la aceptación de sus cargos. De este modo el nuevo Consejo Rector será el siguiente: Luis Díaz Zarco, como Presidente del Consejo Rector; Higinio Olivares Sevilla, como Copresidente Primero del Consejo Rector; Carlos de la Sierra Torrijos, como Copresidente Segundo del Consejo Rector; Herminio Molina Abellán, como Vicepresidente del Consejo Rector por la Zona

NUEVO
La visión especializada de negocios es el objetivo



En la imagen, los responsables de la naciente entidad GlobalCaja.

de Albacete; Rafael Torres Ugena, como Secretario del Consejo Rector por la Zona de Ciudad Real; Desamparado Irujo Parrilla, vocal Primero del Consejo Rector por la Zona de Cuenca; Juan Aparicio Sáez, como vocal Segundo del Consejo Rector por la Zona de Albacete; Fernando Mariano León Egido, como vocal Tercero del Consejo Rector por la Zona de Ciudad Real; Manuel Simarro López, como vocal Cuarto del Consejo Rector por la Zona de Albacete; Luis García Romero, como

Reto

Trabajando en un modelo innovador

■ Desde el anuncio de fusión hasta la consecución de este último trámite, los profesionales de las tres entidades fusionadas han trabajado intensamente para estructurar un modelo de organización innovador, adaptado al nuevo paradigma social y con una visión de ser-

vicio más allá del tradicional servicio financiero. La visión especializada de negocios es la estrategia de este nuevo modelo, que se distribuye en cuatro bancas (Particulares, Rural, Empresas y Banca Privada) que aportarán un mayor conocimiento del mercado.

vocal Quinto del Consejo Rector por la Zona de Cuenca; Antonio de Lucas Martínez, como vocal Sexto del Consejo Rector por la Zona de Ciudad Real; Antonio Manuel Huedo Martínez, como vocal Séptimo del nuevo Consejo Rector por la Zona de Albacete; José Luis López Elvira, como vocal Octavo del Consejo Rector por la Zona de Cuenca; Cipriano Arteche Gil, como vocal Noveno del Consejo Rector por la Zona de Ciudad Real; Miguel Ángel Gallego Cejalvo, como vocal Décimo del

Consejo Rector por la Zona de Cuenca; Francisco Ruiz Alfaro, como vocal Suplente Primero del Consejo Rector por la Zona de Albacete; Ramón Alcarazo Peñuelas, como vocal Suplente Segundo del Consejo Rector por la Zona de Ciudad Real; Santiago Cortés Martínez por la zona de Cuenca; José Morcillo López, como vocal Suplente Cuarto; Araceli Olmedo Serrano, como vocal Suplente Quinto y Ángel Ortiz Torres, por la Zona de Cuenca.

VINCULACIÓN HA DISEÑADO UNA POLÍTICA DE BONIFICACIONES

Un tercio de clientes de Banca Cívica no pagará comisiones

EYE
C-LM

Banca Cívica ha eliminado las comisiones en cuentas y tarjetas a uno de cada tres clientes. La entidad ha querido premiar la vinculación de sus clientes más fieles y así lo ha reflejado en la política de bonificaciones de tarifas que se ha de-

finido para todo el grupo. Además, cualquier cliente puede eliminar las comisiones que paga por cuentas y tarjetas incrementando su vinculación con la entidad.

Con las nuevas tarifas, no pagarán ningún tipo de cuota por administración y mantenimiento los titulares de cuentas con nómina domici-

liada, prestación por desempleo, pensión o recibo de autónomo, con un saldo medio superior a 300 euros. Tampoco lo harán los titulares de cuenta joven ni de la cuenta infantil ni los clientes que, aun no cumpliendo ningún requisito anterior, mantengan un saldo medio superior a 5.000 euros en su cuenta.



B. Cívica elimina comisiones.

Tampoco pagarán ningún tipo de cuota de emisión ni mantenimiento de tarjetas, tanto de crédito como de débito, en las cuentas en las que tengan domiciliada la nómina, prestación por desempleo, recibo de autónomo o pensión siempre que realicen pagos en comercios por un valor superior a 1.800 euros al semestre (900 para los pensionistas). Los titulares de cuenta joven no pagan cuotas de tarjetas de débito en ningún caso.

CAJAS DE AHORRO

La dirección se aferra a sus sueldos millonarios

F.J. Llana
C-LM

Perplejos e indignados. Así se quedaron los representantes de los trabajadores de las cajas de ahorros tras la propuesta de congelación salarial "absoluta" durante los próximos años para las plantillas de estas entidades realizada por la patronal Acarl en la última reunión de la mesa de negociación del convenio colectivo. Un ajuste de cinturón que, eso sí, no afectaría a los equipos directivos de las cajas, cuyos sueldos millonarios podrían seguir subiendo como lo han venido haciendo hasta ahora al no estar incluidos en el convenio.

"Resulta escandaloso y vergonzoso que, una vez más, sean los que menos ganan los que más esfuerzos tengan que hacer en esta crisis, mientras los altos cargos no dejan de lucrarse en medio del proceso de reestructuración del sistema financiero, y encima con ayudas del Estado". Así de contundente se mostraba a Economía y Empresas el secretario de Acción Sindical de la Federación de Servicios UGT, José Antonio Gracia, recalando la paradoja de que haya sido Bankia la entidad que ha dinamitado la negociación cuando ésta ya estaba prácticamente finiquitada.

Y es que el presidente de la entidad, Rodrigo Rato, el vicepresidente, José Luis Olivares, y el consejero delegado, Francisco Verdú, se repartirán sólo durante este ejercicio 10,15 millones de euros, lo que supone una media de 3,38 millones para cada uno de ellos, correspondiendo el 40% a retribución fija y el 60%, a variable. Unas cantidades desorbitadas para la mayoría de ciudadanos, aunque no para las altas esferas de las cajas, ya que los datos que estas entidades remitieron a la Comisión Nacional del Mercado de Valores (CNMV) revelaron que las cúpulas directivas de estas entidades cobraron, de media, 3,6 millones de euros en 2010 y, lo que es más sangrante, una veintena de cajas de ahorros decidieron subir la retribución a los miembros del consejo de administración.

BOLSA				
Valor	Último	Var	Var %	
NH HOTELES	3,72	0,40	11,90	
INYPESA	1,18	0,12	11,32	
DEOLEO	0,36	0,03	10,94	
SACYR VALLEH	5,58	0,42	8,15	
INM.COLONIAL	3,20	0,22	7,35	
METROVACESA	1,40	0,08	6,06	

Valor	Último	Var	Var %	
RENO, CONVERT	0,70	-2,53	-78,33	
B.R.PLATA B	1,62	-0,41	-20,20	
MIQUEL COST.	14,80	-2,40	-13,95	
B.RIOJANAS	5,07	-0,68	-11,83	
EADS NV	20,23	-2,35	-10,41	
URBAS	0,04	-0,00	-10,26	

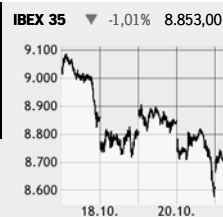

Índices Internacionales					Datos actualizados a las 18:24h. del 21-10-2011. INFORMACIÓN SEMANAL				
	Último	Var.	Var. %		Último	Var.	Var. %		
DOW JONES IND	▲ 11.742,38	2,30			DAX	▲ 5.970,96	0,95		
S&P 500	▲ 1.234,93	0,85			FTSE 100	▲ 5.488,65	1,58		
Nasdaq Comp.	▼ 2.634,36	-1,26			CAC 40	▼ 3.171,34	-0,49		
EUROSTOXX 50	▲ 2.337,51	0,21			Bovespa (Brasil)	▲ 55.339,01	0,56		
STOXX 50	▲ 2.279,01	1,01			IBEX 35	▼ 8.853,00	-1,01		
Nikkei 225	▼ 8.678,89	-0,79			IGBC (Colombia)	▲ 13.499,96	1,45		

TODA LA INFORMACION DE LOS MERCADOS EN WWW.RENTA4.COM - ENTRA Y DESCUBRE...

◆ Próximos dividendos

	Próx.Pago	Dividendo
BANCO PASTOR	25/10/2011	0,023 EUR
ALBA	28/10/2011	0,500 EUR
VALE SA	31/10/2011	0,389 BRL
INDITEX	02/11/2011	0,600 EUR
TELEFONICA	07/11/2011	0,770 EUR
AMERICA MOVIL	18/11/2011	0,090 MXN

◆ Mercado interbancario

	Último
Euribor 1 día	0,93
Euribor 1 semana	1,16
Euribor 1 mes	1,37
Euribor 2 mes	1,44
Euribor 6 mes	1,78
Euribor 9 mes	1,96
Euribor 1 año	2,12

◆ Cambio de monedas

Moneda	Último	Dif%
\$ EEUU	1,3874	-0,06
Yen	105,6200	1,50
Libra	0,8700	0,86

◆ Otros indicadores

Brent 21 días	111,00	-3,46
Bono 10a España	5,47	4,35
Bono 10a Alemania	2,11	-4,23
Bono 10a EEUU	2,20	-2,06

España no tendrá una quita del 20%

Juan Ángel Carreto, director regional de Renta 4

La Autoridad Bancaria Europea (EBA) ha llevado a cabo dos ediciones de pruebas de resistencia a la banca europea, la última el pasado mes de julio. El resultado ha sido una enorme pérdida de credibilidad de la EBA y de las autoridades europeas y una incredulidad de los resultados. Las pruebas no han analizado por igual a los sistemas financieros de los distintos países. Así, frente a un examen que abarcaba más del 95% del sistema financiero español, las entidades alemanas sometidas a examen apenas representaban el 50% de su sistema bancario. Incluso una entidad, Helaba Landesbank, se retiró de las últimas pruebas de resistencia el día anterior a la publicación de los resultados para evitar aparecer entre las entidades suspendidas. La escasa fiabilidad de los resultados quedó puesta de manifiesto cuando Dexia, que obtuvo una calificación que le situaba entre las entidades más solventes, tuvo que ser rescatada apenas dos meses después del examen.

Otro de los motivos de la falta de credibilidad de los resultados del último examen a la banca europea ha sido ignorar en las hipótesis planteadas un eventual riesgo de la deuda pública de determinados países, principalmente Grecia, cuando el mercado ya estaba descontando quitas cercanas al 50% a la deuda helena. Pues bien, dado que la EBA ha fallado dos veces, parece decidida a equivocarse una tercera vez. Aunque todavía quedan criterios por concretar, se plantea que los bancos aumenten su base de capital hasta un porcentaje todavía por determinar (entre el 7% y el 9%) sensiblemente por encima del 5% exigido en los últimos test de estrés. El nuevo requerimiento de capital deberá ser calculado considerando que la deuda griega mantenida en cartera sufrirá una quita del 60%, la portuguesa del 40% y la italiana y española del 20%. Sobre el resto de activos no se aplica ninguna quita. Se pretende que las entidades que necesiten capital adicional acudan a los mercados financieros. Si esto no es posible deberán acudir a su Estado correspondiente, y en último extremo al Fondo Europeo de Estabilidad Financiera (EFSF).

Pese a considerar un error la forma en que se ha planteado la recapitalización de la banca europea, el hecho de que exista una entidad como el EFSF que aportaría los recursos en última instancia, puede ser una oportunidad única para limpiar el balance de exposición problemática al inmobiliario de determinadas entidades. De momento sigue la confusión.

◆ Ibex 35

	Último	Var	Var%	Min	Máx	Volumen
ABENGOA	16,30 ▲	0,29	1,81	15,65	16,78	2.973.000
ABERTIS	12,07 ▲	0,14	1,22	11,83	12,26	13.576.821
ACCIONA	68,17 ▲	0,26	0,38	65,10	70,47	1.654.025
ACERINOX	9,24 ▼	-0,32	-3,38	8,98	9,99	5.159.141
ACS CONST.	27,56 ▲	0,09	0,31	26,63	28,61	4.986.337
AMADEUS	12,94 ▲	0,30	2,41	12,53	13,22	53.303.716
B. SABADELL	2,62 ▼	-0,05	-1,83	2,58	2,70	13.461.604
BANCO SANTANDER	6,03 ▼	-0,27	-4,32	5,76	6,25	565.737.644
BANKIA	3,65 ▼	-0,01	-0,27	3,59	3,72	10.596.298
BANKINTER	4,36 ▼	-0,08	-1,80	4,14	4,57	6.346.766
BBVA	6,29 ▼	-0,21	-3,22	6,04	6,57	226.617.160
BOLSAS Y MER	20,40 ▲	0,06	0,32	19,91	20,64	1.021.128
B.POPULAR	3,35 ▼	-0,15	-4,42	3,26	3,55	29.858.397
CAIXABANK, S.A.	3,45 ▲	0,02	0,52	3,34	3,50	9.634.998
COR.MAPFRE	2,52 ▼	-0,01	-0,59	2,40	2,58	13.641.090
EBRO FOODS	14,16 ▲	0,17	1,25	13,78	14,36	2.076.017
ENAGAS	14,30 ▼	-0,17	-1,17	14,02	14,68	5.076.752
ENDESA	17,56 ▼	-0,16	-0,90	16,90	18,20	2.472.731
FCC	19,34 ▲	0,18	0,94	18,58	20,70	2.620.523
FERROVIAL	9,50 ▼	-0,10	-1,07	9,05	9,68	17.225.805
GAMESA	3,50 ▼	-0,27	-7,13	3,36	4,00	30.248.322
GAS NATURAL	13,36 ▲	0,07	0,53	12,85	13,52	8.100.334
GRIFOLS	13,64 ▼	-0,54	-3,77	13,46	14,50	9.268.117
IBERDROLA	5,23 ▼	-0,09	-1,77	5,06	5,39	147.483.061
INDITEX	68,50 ▲	1,20	1,78	64,80	69,34	38.249.666
INDRA	11,57 ▲	0,11	0,96	11,23	11,90	3.701.246
INT. AIR GROUP	1,88 ▼	-0,03	-1,77	1,83	1,94	16.989.801
MEDIASET ESPAÑA COM.	4,38 ▼	-0,35	-7,42	4,24	4,95	14.601.301
MITTAL	13,65 ▼	-0,28	-1,97	12,99	14,89	7.305.225
OBR.H.LAIN	20,22 ▲	0,20	1,02	19,21	21,00	2.938.172
RED ELEC.ESP	35,65 ▲	0,59	1,70	34,36	35,90	3.038.602
REPSOL YPF	21,68 =	0,00	0,00	20,68	22,56	70.160.076
SACYR VALLEH	5,58 ▲	0,42	8,15	5,28	5,82	10.724.718
TECNICAS REU	26,16 ▲	0,91	3,58	25,36	28,39	3.165.135
TELEFONICA	15,23 ▲	0,08	0,49	14,66	15,45	281.259.866

◆ Mercado Continuo

	Último	Var	Var%	Min	Máx	Volumen
A. DOMINGUEZ	5,73 ▼	-0,38	-6,22	5,70	6,30	23.231
AISA	0,16 =	0,00	0,00	0,00	0,00	0
AMPER	2,05 ▼	-0,04	-1,91	1,96	2,12	178.021
ANTENA3TV	4,31 ▼	-0,10	-2,27	4,18	4,63	2.353.810
APERAM	11,47 ▼	-0,50	-4,18	11,28	12,84	7.406
AUXIL. FF.CC	383,95 ▲	8,00	2,13	368,50	388,95	26.038
AZKOYEN	1,69 ▼	-0,08	-4,79	1,69	1,76	10.694
B. VALENCIA	1,08 ▼	-0,03	-2,25	1,06	1,26	4.089.757
BANCA CIVICA	2,30 ▼	-0,10	-4,17	2,24	2,40	2.520.388
BANESTO	4,41 ▼	-0,13	-2,95	4,31	4,60	905.484
BARON DE LEY	43,94 ▼	-0,05	-0,11	42,56	44,00	1.365
BAYER	43,08 ▼	-0,92	-2,09	42,50	46,48	3.225
BIOSEARCH	0,54 ▼	-0,02	-4,42	0,54	0,58	240.531
B.PASTOR	3,50 ▲	0,04	1,30	3,38	3,50	869.854
B.RIOJANAS	5,07 ▼	-0,68	-11,83	5,00	5,90	163.268
B.R.PLATA B	1,62 ▼	-0,41	-20,20	0,00	0,00	0
CAJA A.MEDIT	1,59 ▼	-0,13	-7,56	1,56	1,72	351.788
CAMPOFRO	6,31 ▲	0,01	0,16	6,31	6,60	57.417
CIE AUTOMOT.	5,80 ▲	0,06	1,13	5,62	5,81	87.404
CLEOP	2,97 =	0,00	0,00	0,00	3,25	4.174
CLIN BAVIERA	6,73 ▼	-0,02	-0,30	6,51	6,74	6.975
CODERE	8,10 ▲	0,31	3,98	7,80	8,12	37.115
COR.ALBA	35,16 ▲	0,71	2,06	33,52	35,79	205.455
CORP.DERMO	0,76 ▼	-0,05	-6,75	0,76	0,82	293.399
CORREA	1,34 ▲	0,02	1,13	1,28	1,40	32.186
C.PORTLAND V	10,28 ▲	0,45	4,58	9,95	10,49	50.158
CUNE	15,00 ▲	0,10	0,67	0,00	15,00	300
D. FELGUERA	4,80 ▼	-0,08	-1,64	4,65	4,99	646.129
DEOLEO	0,36 ▲	0,03	10,94	0,34	0,38	12.257.580
DIA	3,33 ▲	0,08	2,62	3,20	3,35	18.879.152
DINAMIA	4,04 ▼	-0,04	-0,98	3,90	4,24	62.631
EADS NV	20,23 ▼	-2,35	-10,41	19,91	23,40	100.150
ELECNOR	9,44 ▼	-0,06	-0,63	9,25	9,69	19.300
ENCE	2,09 ▼	-0,05	-2,34	2,00	2,18	1.707.409
ENEL GREEN P	1,62 ▼	-0,09	-5,44	1,61	1,74	54.666
ERCROS	0,86 ▼	-0,03	-3,03	0,83	0,90	423.782
EUROPAC	3,01 ▲	0,01	0,33	2,85	3,12	338.850
FAES	1,40 ▼	-0,00	-0,36	1,35	1,43	568.899
FERSA	0,82 ▼	-0,02	-2,40	0,80	0,87	718.686
FLUIDRA	2,42 ▼	-0,00	-0,21	2,38	2,46	56.326
FUNESPAÑA	7,77 ▲	0,37	5,00	7,32	7,77	15.859
G.CATALANA O	13,30 ▼	-0,20	-1,48	12,80	14,00	160.693
G.E.SAN JOSE	3,04 ▲	0,13	4,47	2,86	3,06	38.646
GRAL.ALQ.MAQ	0,64 ▲	0,02	3,23	0,60	0,66	84.940
GRAL.INVERS.	1,57 ▲	0,05	3,29	0,00	0,00	0
GRUPO EZENTIS S.A	0,15 ▲	0,00	0,67	0,15	0,16	2.009.161
GRUPO TAVEX	0,38 ▼	-0,00	-1,04	0,36	0,38	55.510
IBERPAPEL	13,26 ▼	-0,04	-0,30	12,81	13,48	4.692
INDO	0,60 ▼	-0,01	-0,83	0,00	0,00	0
INM. DEL SUR	7,84 ▲	0,03	0,38	7,41	8,00	2.222
INM.COLONIAL	3,20 ▲	0,22	7,35	2,99	3,48	591.094
INYPESA	1,18 ▲	0,12	11,32	1,03	1,19	12.762
JAZZTEL	4,13 ▲	0,05	1,13	4,01	4,24	5.791.941
LA SEDA	0,06 ▼	-0,00	-3,13	0,06	0,06	13.133.447
LAB.ALMIRALL	5,14 ▼	-0,02	-0,39	4,90	5,18	1.303.939
LABORAT.ROVI	5,33 ▲	0,03	0,57	5,04	5,39	91.755
LINGOTES ESP	3,15 ▼	-0,05	-1,56	3,00	3,20	5.719
MARTINSA FAD	7,30 =	0,00	0,00	0,00	0,00	0
MELIA HOTELS INTERN.	4,84 ▼	-0,07	-1,43	4,64	5,19	2.272.627
METROVACESA	1,40 ▲	0,08	6,06	1,33	1,49	1.258.048
MIQUEL COST.	14,80 ▼	-2,40	-13,95	14,80	17,42	51.766
MONTEBALITO	1,18 ▼	-0,03	-2,07	1,16	1,27	16.226
NATRA	1,01 ▼	-0,02	-1,94	0,99	1,08	38.670
NATRACEUTICA	0,18 ▲	0,00	0,55	0,18	0,20	555.501
NH HOTELES	3,72 ▲	0,40	11,90	3,57		

Ocio y negocio

REGULARIZACIÓN SIGUEN A LA ESPERA DE QUE QUEDE DEFINIDO EL GREMIO

El buen tiempo ha beneficiado el trabajo de los guías turísticos

El año está siendo bueno para este sector y las expectativas de cara al futuro son positivas. El único lunar negro sigue siendo la competencia desleal

R. Abellán
C-LM

Los guías turísticos de la Región ven el futuro del sector con optimismo. El año está siendo muy bueno con la llegada de más turistas a Castilla-La Mancha y a esa mejora en los números también está contribuyendo el buen tiempo reinante hasta estos días, lo que está atrayendo a más viajeros a nuestra Región, sobre todo a nivel particular.

Así las cosas, el sector ve el futuro inmediato con buenos ojos debido a esa superación de las expectativas, como indicaba Juan Ignacio Vázquez, vicepresidente de la Federación de Guías Turísticos de Castilla-La Mancha.

“Estamos trabajando bastante, sobre todo con grupos orientales y luego también con el turista que llega a modo individual y eso hace que exista movimiento”, apuntó el vicepresidente.

Opina que el turismo sigue siendo un motor económico bueno y si el turismo sigue viniendo a Castilla-La Mancha “el beneficio



Los guías turísticos tienen mucho trabajo, sobre todo con el turismo extranjero.

COMPETENCIA
Siguen las quejas por los trabajadores que ejercen como “intrusos”

es importante”.

Competencia
El único punto conflictivo sigue centrado en la competencia desleal que ejercen algunas personas que ejercen este trabajo pero que no cumplen con la nor-

SECTOR
Ve el futuro inmediato con optimismo tras este buen año

mativa y están sin regularizar, algo de lo que el sector se sigue quejando amargamente. Vázquez habla de una falta de control por parte administrativo. “Supongo que no habrá inspectores suficientes y eso hace que el problema no se solu-

cione con facilidad”.

Los guías turísticos están a la espera de que, definitivamente, quede definido el sector. Llevan dos años esperando la adaptación a la nueva normativa europea para saber a qué atenerse, una normativa en la que se espera que se defienda convenientemente el papel de los guías turísticos y se acabe con los “intrusos”. “Tenemos muchas ganas de estabilizarnos”, aseguró el vicepresidente.

Zonas más visitadas

Toledo y Cuenca son las provincias con más tirón turístico en Castilla-La Mancha a nivel de turismo de fuera y de viajeros de otras zonas de España debido a que son ciudades Patrimonio.

Pero también hay que hablar de otros destinos atractivos y que están seduciendo a los viajeros como el caso de Almagro, la zona de los pueblos negros de Guadalajara y luego zonas como el Parque de Cabañeros o Las Tablas de Daimiel, que están teniendo muchas visitas.

CIUDAD REAL AMPLIACIÓN DE LA TEMPORADA RESPECTO A EUROPA

Los hoteles, a la búsqueda del cazador europeo

David Centellas
CIUDAD REAL

El nuevo Reglamento de Caza, aprobado este pasado verano, abre una importante oportunidad de mercado para el sector turístico de Castilla-La Mancha. La ampliación hasta el 28 de febrero del perio-

do hábil para poder cazar convertía a la región en un posible destino de cazadores europeos, para los que la temporada de caza en sus respectivos países de origen finaliza a finales de enero.

Un mes más, con respecto al resto de Europa y veinte días respecto a la pa-

sada temporada, que los establecimientos hoteleros de Ciudad Real quieren aprovechar y no dejar escapar esta ocasión que se presenta en estos tiempos difíciles para el sector.

Para atraer a estos potenciales clientes, con alto poder adquisitivo, los empresarios de hostelería y

restauración de la provincia de Ciudad Real están dando ya los primeros pasos organizando paquetes específicos de viaje para el mes de febrero entre los cazadores comunitarios. Y es que estos establecimientos pretenden “hacer valer la amplitud de fechas para cazar en Castilla-La Mancha, para conseguir la deseada desestacionalización del sector”, explica la gerente de la Asociación de Hostelería, Cristina Miranda.



Los hoteles tienen movimiento en época de caza.

Dónde ir...

CASA RURAL EL HOLLEJO



La casa rural está situada en la localidad de Pulgar



Tranquilidad y sosiego

El caserón fue construido en 1550 como fábrica de papel y hoy ha cambiado su uso a casa rural

Eye
PULGAR (TOLEDO)

La Casa Rural El Hollejo tiene una situación tan excepcional que permite ofrecer a los visitantes zonas con carácter propio y mucho que mostrar, como por ejemplo: la bonita ciudad de Toledo, y los impresionantes Montes de To-

do.

La casa es ideal para las personas que buscan sosiego, la calma, la tranquilidad o simplemente celebrar un evento de una manera muy especial.

La casa está preparada para 9 personas y equipada con todos los servicios necesarios para hacer su estancia confortable, agradable, y nos atreveríamos a decir, casi inolvidable.

Además, tiene taberna-restaurante donde se ofrece una amplia carta de raciones, tapas y menús para degustar en el restau-

rante o llevar a la casa rural.

Se trata de un espacio decorado con encanto y pequeños detalles que dotan a las instalaciones de un gran confort y comodidad para que se sienta como en casa.

El restaurante fue inaugurado en junio del 2009. Cuenta con tres áreas de diferentes estilos diferentes.

CASA RURAL EL HOLLEJO

TELÉFONO: **925 292 322**
DIRECCIÓN: **C/ Real, 57**
LUGAR: **Pulgar (Toledo)**

RESTAURANTE LOS AZORES

Máxima calidad y buen precio, unidos

Eye
FUENCALIENTE (CIUDAD REAL)

El Restaurante Los Azores está situado en el Complejo Turístico Los Azores, en la localidad de Fuencaliente, en la provincia de Ciudad Real. Está especializado en platos elaborados con productos autóctonos.

Situado en un lugar tranquilo y decorado al estilo rústico y típico de montaña. Los Azores es un paraíso de la naturaleza en el corazón de Sierra Madrona.

Destaca por su esmerada gastronomía, donde se puede degustar excelentes productos autócto-

nos.

Restaurante abierto tanto a los clientes del hotel como al público en general. Su oferta de servicios es amplia, donde pasar un magnífica jornada veraniega en las piscinas del complejo y acogedoras veladas en los salones en época invernal.

Cuenta con un total de 2 restaurantes para una capacidad de unos 95 comensales y tiene categoría de dos tenedores.

RESTAURANTE LOS AZORES

LUGAR: **Ctra N-420 Km. 103**
LOCALIDAD: **Fuencaliente (C. Real)**
TELÉFONO: **926 470 079**



El restaurante tiene una amplia capacidad.

Estamos en los mejores Kioscos de Madrid



Economía y Empresas

de Castilla-La Mancha Secretaría de Información Económica

AGUSTIN DE FOXA- 22
ALCALA- 46
ALCALA- 50
ALCALA,131
ALCALA-111
ALCALA-38
ALCALDE SAINZ DE BARANDA-18
ALCALDE SAINZ DE BARANDA-50
ALMAGRO-34
AVD. DOCTOR ESQUERDO-183
AVDA. CIUD. BARCELONA/MURO
ESTA
AVDA. CIUDAD DE BARCELONA,77
AVDA. DE CONCHA ESPINA- 6
AVDA. DE LA CONSTITUCIÓN-82
AVDA. GENERAL PERON- 6
AVDA. GENERAL PERON-42
AVDA. MEDITERRANEO,2
AVDA. VALDELAPARRA-29
AVDA.CIUDAD DEBARCELONA-144
AVENIDA DE BRUSELAS-56
BARQUILLO-17
CAPITAN HAYA -BRAVO MURILLO
CAPITAN HAYA-7
CASTELLANA- 20
CASTELLANA-131
CAVANILLES,39
CEA BERMUDEZ-34
CLARA DEL REY-1
CLARA DEL REY-14
COMANDANTE ZORITA-30
CONDE DE PEÑALVER,78
CONDE DE PEÑALVER-32
CONDE DE PEÑALVER-62
CORAZON DE MARIA-43
DIEGO DE LEON-46
DOCTOR ESQUERDO- 80
EDUARDO DATO-19

ESTABANEZ CALDERON,5
FELIX BOIS- 13
FERNAN GONZALEZ ,51
FERRAZ-88
FRANCISCO GERVAS-8
FRANCISCO SILVELA-52
FUENCARRAL,112
FUENCARRAL-111
GLORIETA DE BILBAO-7
GLORIETA DE EMBAJADORES,3
GLORIETA LOPEZ DE HOYOS
GOYA-41
GOYA-51
GOYA-63
GRAN VIA-24
GRAN VIA-39
GRAN VIA-51
GRAN VIA-78
GTA. CUATRO CAMINOS/SANTA ENGRACIA
GTA. RUIZ GIMENEZ,1
GUZMAN EL BUENO-71
HILARION ESLAVA-2
IBIZA-48
JOSE ABASCAL-58
JUAN BRAVO-40
MAYOR-5
MONTERA-48
NARVAEZ,64
O'DONNELL- 6
ORENSE-2
ORTEGA Y GASSET-29
ORTEGA Y GASSET-45
ORTEGA Y GASSET-68
PADILLA-14
PASEO DE RECOLETOS-14
PASEO INFANTA ISABEL-1
PLAZA DE CASTILLA- 2

PLAZA DE CHUECA,5
PLAZA DE FELIPE II/ NARVAEZ
PLAZA DE ISABEL II-8
PLAZA DE LA INDEPENDENCIA- 2
PLAZA DE LA INDEPENDENCIA-10
PLAZA DE LAS CORTES-6
PLAZA DE MANUEL BECERRA-3
PLAZA DE SANTA BARBARA-4
PLAZA DE SANTO DOMINGO
PLAZA DEL CALLAO-3
PLAZA DEL PERU- 5
PLAZA DOCTOR LAGUNA-1
PRADILLO-4
PRINCESA-23
PRINCESA-56
PRINCIPE DE VERGARA,210
PRINCIPE DE VERGARA-120
PRINCIPE DE VERGARA-135
PUERTA DEL SOL-10
PUERTA DEL SOL-11
PUERTA DEL SOL-8
PUERTO DE NAVA FRIA,9
PZA CIBELES/ Pº DEL PRADO
PZA. SAN CAYETANO- S/N
RIOS ROSAS-57
ROMPELANZAS
SANTA ENGRACIA,43
SANTA ENGRACIA,96
SANTA ENGRACIA-76
SANTA MARIA MAGDALENA-18
SERRANO,76
SERRANO-106
SERRANO-107
TRAFALGAR,2
VELAZQUEZ-116
VICTOR DE LA SERNA-1
VICTOR DE LA SERNA-31

Qué ver

RUTAS

Un paseo por el Río Mundo

El Parque Natural contiene una gran diversidad botánica y paisajística



Uno de los paisajes que se pueden disfrutar en el recorrido.

EyE
ALBACETE

El Parque Natural Los Calares del Río Mundo y de la Sima está constituido por los parajes denominados Calar del Mundo, Calar de En Medio, Chorros del río Mundo, Poljé de la Cañada de los Mojones, Sierra del Cujón y Calar de la Sima. El Parque Natural Los Calares del Río Mundo y de la Sima se encuentra situado entre varios términos municipales de la Sierra de Alcaraz y la Sierra del Segura: Cottillas, Molinicos, Riópar, Vianos, Villaverde de Guadalimar, y Yeste.

Este espacio contiene un karst de extraordinario desarrollo y riqueza en formas, así como una

gran diversidad botánica y paisajística y un excelente grado de conservación de sus ecosistemas, lo que le otorga una excepcional importancia desde el punto de vista de la conservación del patrimonio geológico, la biodiversidad y el paisaje de Castilla-La Mancha. La zona es la segunda en España en cuanto a densidad de dolinas, contabilizándose al menos 960.

Presenta un riquísimo endokarst en el complejo denominado "la Cueva de los Chorros", con más de 85 cavidades exploradas, destacando la cueva que da nombre al complejo, que en lo que se refiere a su extensión se considera la primera cavidad de la mitad meridional peninsular y la octava en la Península Ibérica.

Flora

Su catálogo de flora vascular alcanza los 1300 taxones de rango específico y subespecífico, resultando muy importante para un gran número de especies incluídas en el Catálogo Regional de Especies Amenazadas, contando con al menos 35 especies de flora (2 en peligro de extinción).

Pinos y tejos se entremezclan con encinas, fresnos, sauces y olmos.

Fauna

Los riscos y farallones calizos junto con el agua cobijan una variada fauna: cabra montesa, ciervo, muflón, águila real y perdicera, buitres leonados, jabalí y ardilla.



La variedad de la flora del paraje es impresionante.

Qué leer

ECONOMÍA



EL HOMBRE, LA ECONOMÍA Y EL ESTADO

AUTOR: **Murray y N. Rothbard**
EDITORIAL: **Unión Editorial**

En el prólogo a la edición de 1993 de su Man, Economy, and State señala Rothbard la fragmentación o dispersión a que ha llegado la ciencia económica. Parece haberse abandonado la vieja tradición de los Tratados de Economía destinados a la exposición unitaria de los «principios» de esta ciencia, sustituida por una enorme proliferación de monografías y de estudios sobre aspectos particulares. «El hecho real -escribe Rothbard- es que la economía se ha dividido precisamente porque ya no se considera un edificio sino un cúmulo de partes aisladas.» Y el objetivo que Rothbard se propuso al escribir esta gran obra era, precisamente, «llenar ese enorme y trágico vacío», corregir esa lamentable situación.

RRHH



LAS 21 LEYES IRREFUTABLES DEL LIDERAZGO

AUTOR: **John C. Maxwell**
EDITORIAL: **Grupo Nelson**

En Las 21 leyes irrefutables del liderazgo, John C. Maxwell combinó su conocimiento perspicaz aprendido en sus más de 40 años de éxitos y errores de liderazgo con observaciones del mundo de los negocios, de la política, de los deportes, de la religión y el conflicto militar. Algunas de las partes más destacadas de la edición revisada de este libro de gran éxito de ventas según la lista del New York Times, la cual ha vendido más de un millón de ejemplares en inglés, son: Cada capítulo ha sido revisado. 2 capítulos, "La ley de sumar" (que reemplaza "La ley de E. F. Hutton") y "La ley del futuro" (que reemplaza "La ley de la reproducción"), son completamente nuevos. 17 historias nuevas han sido incluídas. 6 capítulos están corregidos en un 50%.

FINANZAS



BANCA COMERCIAL CON TALENTO

AUTOR: **F. Moroy y D. Primo**
EDITORIAL: **ESIC**

Teniendo en cuenta la especificidad del negocio bancario y la actual situación de mercados maduros con saturación de productos y de canales de distribución, la eficiente gestión de la red comercial es sin duda uno de los vectores estratégicos básicos que distinguirá a las entidades financieras ganadoras de las que se irán marchitando y se quedarán en el camino. La gestión óptima de la red de oficinas es consustancial al negocio de la banca comercial (particulares y comercios, empresas y banca personal) que sigue teniendo una excepcional importancia dentro de la cuenta de resultados de las entidades financieras. En una red comercial, la autorregulación del gestor es necesaria pero no es suficiente.

Ayudas

AYUDAS PARA PROGRAMAS DE INFORMACIÓN DE PRODUCTOS AGRÍCOLAS

Beneficiarios: Organizaciones profesionales o interprofesionales representativas del sector agroalimentario. los mercados.

Convocatoria:

Finaliza el 31/11/2011

Cuantía de la ayuda:
Máximo 20%

Acciones subvencionables:

Ayudas para acciones de información y promoción a favor de productos agroalimentarios en el mercado interior sobre acciones de información y de promoción de los productos agrícolas en el mercado interior.

Localización del proyecto:
España.

Nota interna: Estas ayudas se concederán en régimen de concurrencia competitiva. El presupuesto total para el año 2012 es de 500.000 euros.



CONFERENCIA SOBRE LA TRANSICIÓN DEL SIGLO XI AL XII, ALFONSO VI DE CASTILLA, LEÓN Y GALICIA
27 de octubre
Centro Cultural CCM Toledo.



ENCUESTA DE POBLACIÓN ACTIVA (EPA)
28 de octubre.

INDICES DE COMERCIO AL POR

"LAS HEROÍNAS DE MOZART", MARÍA BAYO - ORQUESTA SINFÓNICA DE ALBACETE

Día 28 de octubre.
Teatro de Rojas (Toledo).

CONCIERTO- "QUEEN, SYMPHONIC RHAPSODY" POR MOON WORLD RECORDS

28 de octubre. Teatro Buero. Ayuntamiento

de Guadalajara.

CINEMA AGUIRRE OTOÑO 2011. CICLO EL SIGLO XVI EN EL CINE, ENTORNO VICTORIAEA

31 de octubre.
Centro Cultural Aguirre -Cuenca

CINE DE TERROR: ATRAPADO EN EL TIEMPO

Día 4 de noviembre.
Ayuntamiento de Ciudad Real.

MENOR
27 de octubre.

ENCUESTA DE OCUPACIÓN EN ALOJAMIENTOS TURÍSTICOS
31 de octubre.

ESTADÍSTICA DE PROCEDIMIENTO CONCURSAL
8 de noviembre.

ÍNDICES DE PRODUCCIÓN INDUSTRIAL

6 de noviembre..

PIB
11 de noviembre.

CONTABILIDAD NACIONAL TRIMESTRAL
16 de noviembre.

EFFECTOS IMPAGADOS
17 de noviembre.

ESTADÍSTICA DE TRANSMISIONES
10 de noviembre.



Estudio

Sube la promoción interna en la empresa

Un estudio dice que un 54% de los españoles apuesta por desarrollar su carrera profesional dentro de su actual empresa, según Randstad. Los manchegos destacan por este objetivo.

Consejos

Buen funcionamiento en el e-mail

Correos electrónicos claros, breves, con buenos titulares, fáciles de identificar, con una correcta redacción son algunas de las recetas para "poner a dieta" las cuentas de correo electrónico.



La frase

"Es necesario que haya estabilidad y estamos trabajando a pleno pulmón para que el Gobierno regional pueda pagar cuanto antes"

María Dolores Cospedal
Presidenta de C-LM

La voz de la experiencia

José Luis García Paniagua COMERCIAL QUIRÚRGICA FARMACÉUTICA (CQF)

El próximo 26 de octubre será uno de los cinco empresarios galardonados en los VIII Premios Empresariales de la Confederación Regional de Empresarios (Cecam). POR **EyE**

“CQF hace de la I+D+I una de las bases de su crecimiento”

Comercial Quirúrgica Farmacéutica S.A. fue fundada en 1977 por José Luis García Paniagua. En sus comienzos su actividad se centraba en la distribución de productos farmacéuticos y ortopédicos, y durante años desarrolló su actividad como un actor local y regional.

Tras muchos años de éxito en este sector y debido a cambios en el mercado – fundamentalmente por la entrada de las grandes cooperativas farmacéuticas – CQF se vio en la necesidad de replantear su actividad.

En 2004 tras varios estudios en profundidad del mercado sanitario, comenzó a desarrollar y fabricar productos sanitarios en relación con las úlceras por presión. Desde entonces la vocación de CQF dentro del sector sanitario ha estado orientada a la prevención, más que al tratamiento o la terapia, intentando, con distintas soluciones, fomentar la prevención de las úlceras por presión en pro de la calidad de vida de los pacientes y del personal sanitario y de la efectividad económica de los distintos servicios hospitalarios, geriátricos y, hoy más que nunca, domiciliarios.

Hay que resaltar que según estudios recientes las úlceras por presión afectan al entorno del 10% de la población tanto hospitalizada como en cuidados domiciliarios, generando un gasto de en torno a 485 millones de euros al año solo en España. En el constante desarrollo de nuevas soluciones, CQF se ha convertido en el fabricante líder de Superficies Especiales para el Manejo de la Presión (SEMP) de índole estática, dentro del sector hospitalario y desde hace algo más



José Luis García Paniagua fundó la empresa Comercial Quirúrgica Farmacéutica en 1977.



Empresa

Cuenta con una red de distribuidores en Francia, República Checa, Países Bajos, Dinamarca o Chile

de un año está desarrollando además del citado canal hospitalario e institucional toda una gama de

productos y soluciones para el canal domiciliario y punto de venta minorista.

En la actualidad CQF cuenta con un equipo comercial presente en toda la geografía ibérica. Y cuenta con una red de distribuidores en países como Francia, República Checa, Países Bajos, Dinamarca o Chile.

CQF es una empresa innovadora y hace del I+D+I una de sus bases fundamentales de crecimiento, siempre en conjunto con la comunidad sanitaria y científica, colaborando activamente con los más destacados profesio-

nales sanitarios especializados en úlceras por presión y con instituciones como el Instituto de Biomecánica de Valencia, el GNEAUPP (Grupo Nacional para el Estudio de las Úlceras por Presión), Fenin (Federación Nacional de Fabricantes de Tecnología Sanitaria).

Las áreas de actuación de CQF van desde la pediatría a la geriatría, pasando por soluciones hospitalarias y para personas con minusvalía facilitando su vida diaria y aportando calidad de vida a estos grupos en situación de dependencia.



Investigación

Colabora activamente con los más destacados profesionales sanitarios