

ECONOMÍA Y EMPRESAS
 FRANQUEO CONCERTADO 16/26 A 30588
 C. ESTUDIOS CIM - FACULTAD DE LETRAS
 AVDA. CAMILO JOSE CELA, S/N
 CIUDAD REAL 13071 CIUDAD REAL



Más de 3.590 sociedades se dieron de alta en los registros mercantiles

La constitución de empresas se mantuvo estable el año pasado

El capital suscrito superó los 17.000 millones de pesetas en la región

Toledo acumula casi la tercera parte de las nuevas actividades

Durante el año pasado se constituyeron en Castilla-La Mancha 3.596 empresas, según los datos aportados por Informa S.A..

Esta cifra es muy similar a la del año anterior, aunque se registra un leve incremento, del 0,42%, al haberse creado 15 empresas

más que en el ejercicio de 1999. El capital suscrito por las nuevas sociedades mercantiles hasta el mes de noviembre fue de

16.869 millones, de acuerdo con las estadísticas que mensualmente ofrece el INE, por lo que con los datos de diciembre se supe-

rá con toda seguridad los 17.000 millones. Toledo es la provincia que acumuló un mayor número de nuevas empresas.

Pág. 5

Montoro: "El IAE es un impuesto sin sentido económico"

El ministro de Hacienda, Cristóbal Montoro, aseguró en Toledo que el Impuesto de Actividades Económicas (IAE), "carece de sentido económico" y que forma parte de "un pasado y una política distinta". Montoro, que impartió una conferencia a los empresarios toledanos en la sede de la Federación Empresarial Toledana (Fedeto) aseguró que en el año 2003 se suprimirá este impuesto. Además se va reformar a lo largo de este ejercicio el Impuesto de Sociedades.

Pág. 32



EL BILLETE DE AUTOBÚS INTERURBANO PODRÁ SUBIR HASTA EL 5,2%

El precio de los billetes de los autobuses interurbanos podrá incrementarse este año hasta un 5,2%, según las tarifas autorizadas para el presente ejercicio por la Consejería de Obras Públicas. El sector de transporte de viajeros está satisfecho, aunque dice que no cubre pérdidas.

Pág. 31

Becosa invertirá 6.400 millones en cogeneración

La empresa andaluza Becosa Energías Renovables S.A. tiene previsto invertir 6.400 millones de pesetas en plantas de cogeneración de purines en diferentes municipios de Toledo, a saber, Yuncillos, La Pueblanueva, Burujón y Gálvez. Cada una de ellas tendrá una potencia instalada de 15 megawattios y además de las ventajas medioambientales, creará unos doce puestos de trabajo cada una de las plantas. Si se

cumplen los plazos administrativos previstos estarían operativas en el año 2002. Las cuatro plantas permitirán tratar más de 500.000 toneladas de estos desechos de las granjas porcinas. Las plantas funcionarán con gas natural, vendiendo la energía producida a la Red Eléctrica a través de la compañía de electricidad que opere en la zona: Unión Fenosa, en el caso de Yuncillos e Iberdrola en las tres restantes.

Pág. 36

Arranca el servicio para retirar cadáveres de vacas

La Consejería de Agricultura ha puesto en marcha un servicio para la retirada de los cadáveres de vacas. De esta forma, el ganadero llamando al teléfono 902 39 38 37 podrá solicitar gratuitamente que un camión llegue en menos de 48 horas a su explotación para recoger los cadáveres de las vacas. Este servicio empieza a funcionar el 29 de enero y tendrá un coste aproximado de unos 50 millones de pesetas

al mes. El traslado y destrucción de los animales asciende a unas 50.000 pesetas y se estima que al mes en la comunidad autónoma mueren unas 800 reses bovinas. Por otro lado, los ganaderos del toro de lidia también han solicitado ayudas para retirar los cadáveres de toros de los cosos, que les puede costar una media de 60.000 pesetas por animal, según la Asociación de Ganaderos de Lidia.

Pág. 29

QUÉ ES NOTICIA

EMPRESAS

8 El Aeropuerto busca nuevos operadores

La Sociedad Aeropuerto de Ciudad Real está buscando más operadores para poner en marcha esta infraestructura. AGI/TBI, no obstante, continuará en el proyecto.

10 C. Guerrero tiene sistema de matanza a gas

La empresa conquense Cárnica Guerrero dispone de un sistema de matanza a gas que instaló el año pasado. Esta sociedad dispone de su propia explotación de cerdos.

11 Creaciones Armendáriz se traslada a Toledo

Ugena, en Toledo, acogerá en el primer trimestre del año a la empresa Creaciones Armendáriz, que se traslada a la localidad toledana desde Fuenlabrada, en Madrid.

13 Relevo en la Secretaría de la Cámara alcarreña

El pleno de la Cámara de Guadalajara ha nombrado a Alberto García Llorente, secretario general en funciones, tras la excedencia voluntaria solicitada por Luis Fernando González.

14 Alertan en Albacete sobre el "timo de los nigerianos"

La Cámara de Comercio de Albacete ha informado a los empresarios de la provincia de la posibilidad de una estafa conocida como el "timo de los nigerianos" que se inicia por medio de un mensaje, generalmente por fax.



CARTA EDITORIAL
**Más facilidad
 para la tarea
 empresarial**

Santiago MATEO SAHUQUILLO (*)

El ministro de Hacienda en su visita a la capital regional esta semana aseguraba que en el año 2003 el Impuesto de Actividades Económicas, más conocido por el IAE, no se aplicará. Esta afirmación nos ha recordado a muchos que realmente fue una promesa electoral del partido en el Gobierno del país, de la que ya algunos nos habíamos olvidado o en el fondo no nos la terminábamos de creer. Sea bienvenida pues esta medida que esperemos que suponga realmente una eliminación de una carga impositiva para la actividad empresarial, pero sobre todo esperamos que no caiga en el olvido.

Afortunadamente y a pesar de las dificultades, la creación de empresas en nuestra región no ha sufrido recesión durante el año pasado. La confianza en montar tu propio negocio en un momento económico como el de 2000, con ciertos nubarrones, no se ha perdido y ésta sí que es una buena noticia. El hecho de que siga existiendo el espíritu emprendedor, al que muchas veces nos hemos referido desde estas páginas, es un ejemplo más de las buenas perspectivas que se contemplan para la actividad económica.

Iniciarse en el mundo de la empresa no es fácil. Los trámites para montar una sociedad mercantil hoy por hoy son excesivos y suponen una importante carga burocrática y de papeleo. La reducción administrativa en este aspecto, tantas veces demandada, tiene que plantearse seriamente así como la agilidad en la concesión de las oportunas licencias y permisos que determinadas empresas necesitan para ponerse en marcha.

Todas las administraciones, desde la estatal, hasta la regional e incluso la local, están implicadas en este tema de una forma u otra. No se puede demorar el inicio de actividad de una empresa porque carece de licencia de apertura, por ejemplo, o de licencia de obras por una demora en la aprobación del permiso oportuno, que a veces puede ser justificada por falta del cumplimiento de algún requisito, pero otras suele ser por una excesiva desidia de estas administraciones.

**Santiago Mateo Sahuquillo, editor de ECONOMIA Y EMPRESAS DE CASTILLA-LA MANCHA*

Encefalopatía espongiforme bovina (B.S.E.)

JOSEFINA RIVAS QUINZANOS
 PRESIDENTA DEL COLEGIO DE VETERINARIOS DE TOLEDO

Desde el 22 de noviembre de 2000, fecha en que el ministro de Agricultura, Sr. Arias Cañete, anunció a los medios de Comunicación la existencia de dos casos de B.S.E. en Galicia se desató una fiebre en los medios de comunicación dando a veces una información, que en lugar de aclarar la situación a los consumidores, lo que han hecho es cada vez confundirlos más.

La información dada por el Sr. Ministro de Agricultura y la Ministra de Sanidad al ser aparentemente contradictoria, en vez de tranquilizar, ha producido mayor alarma social.

A mi juicio el problema de la BSE técnicamente está controlado, de hecho, los casos que han sido declarados lo han sido al nivel de explotaciones ganaderas. Los Veterinarios en ejercicio libre de la profesión, responsables de explotaciones ganaderas son los que por sintomatología han sospechado de la enfermedad. Posteriormente el resultado laboratorial no ha hecho más que confirmar lo que el veterinario clínico diagnosticó, evitándose con ello que dichos animales pudieran llegar al consumo puesto que se procedió a su destrucción por incineración.

No obstante, en el supuesto de que un animal afectado de BSE llegase al matadero, la inspección ante-mortem detectaría síntomas neurológicos lo que sería motivo para decomisarlo impidiendo que entrase en la cadena de sacrificio normal. Tras la toma de muestras el resto de la canal debidamente identificada quedaría intervenida en espera de los resultados de los

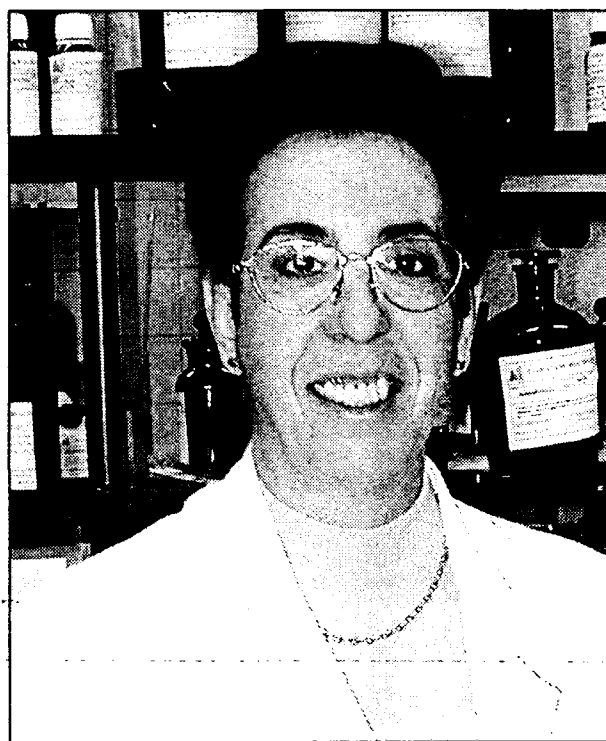

Josefina Rivas.

análisis.

La eliminación de los MER o materiales específicos de riesgos, (como encéfalo, ojos, amígdalas, médula espinal y el intestino del duodeno al recto) tanto en bovinos de cualquier edad, asegura que el resto de la canal es apta para el consumo sin riesgo.

En lo que se refiere a la columna vertebral, se está estudiando también su clasificación como material de riesgo, no por que en sí lo tenga, sino porque puede ocurrir que la médula espinal no sea eliminada correctamente, y contamine el hueso de la chuleta. Esta

medida únicamente aseguraría la aptitud para el consumo del resto de la carne.

Hay varios aspectos a tener en cuenta:

1.- La enfermedad no se desarrolla en los animales mayores de 3 años y no en animales menores de 30 meses de vida.

2.- Las medidas aplicadas en las granjas donde se han diagnosticado los casos han demostrado

que la transmisión de la BSE no es por contagio directo de un animal a otro.

3.- Es un hecho comprobado que en España, aun antes de la prohibición de las harinas de carne en alimentación de rumiantes, éstas se han utilizado muy poco dado que la harina de soja era mucho más barata por el convenio existente con Estados Unidos.

4.- Los españoles somos consumidores de carnes jóvenes (ternera, añojo).

5.- Existe un Programa Integral coordinado de vigilancia y control de las encefalopatías espongiformes establecido por los Ministerios de Sanidad y Agricultura.

Todo esto nos permite pensar que es muy difícil que se produzca contagio humano de la BSE por consumo de carne.

Finalmente, y en lo que se refiere a este Programa Integral, tiene un gran defecto: ha sido elaborado sin contar con la opinión de los Sectores afectados: ganaderos y veterinarios.

La inclusión del anexo XI, certificación veterinaria sobre animales de la especie bovina, ovina y caprina, destinados a matadero, provocó grandes problemas por imposibilidad de certificar en esas condiciones.

Tras su desarrollo posterior en la Orden del 13 de enero de 2001, se

creó un documento de declaración del propietario de los animales y una autorización del veterinario responsable de la explotación. Ambos documentos rechazados por ganaderos y veterinarios, son innecesarios, puesto que existe la Guía de Origen y Sanidad Pecuaria que contiene una información muy similar a la de estos documentos, siendo únicamente necesario adaptarla incluyendo la En-

“ ”
**A mi juicio el
 problema de la
 BSE
 técnicamente
 está
 controlado**

“ ”
**Los españoles
 somos
 consumidores
 de carnes
 jóvenes
 (ternera, añojo)**

961,82
(+4,65%)

Bolsa

El parqué madrileño sigue la subida imparables, a la espera de lo que diga el presidente de la Reserva Federal en el Comité de Presupuestos del Estado.

179,01
(+0,008%)

Dólar

La divisa norteamericana se ha mantenido en la última semana, en detrimento del euro que se ha debilitado en los últimos días.

31,29
(+8,75%)

Petróleo

El precio del petróleo sigue teniendo la misma tendencia al alza de primeros de mes, a la espera de la próxima decisión de la OPEP.

SUBE La decisión del Ejecutivo Central de suprimir el Impuesto de Actividades Económicas (IAE) en el año 2003, según anunció en Toledo el ministro de Economía, Cristóbal Montoro. Se beneficiarán de esta decisión, que empezará a negociarse el próximo año, fundamentalmente los empresarios autónomos.

BAJA La existencia de un posible fraude detectado en Albacete con un nuevo cultivo, como ocurrió hace meses con el lino, en este caso con la alfalfa desecada. Todo parece indicar que de nuevo unos pocos hacen acopio de cientos de millones de pesetas a través de subvenciones que provienen de la Unión Europea.

LA IMAGEN DE LA SEMANA

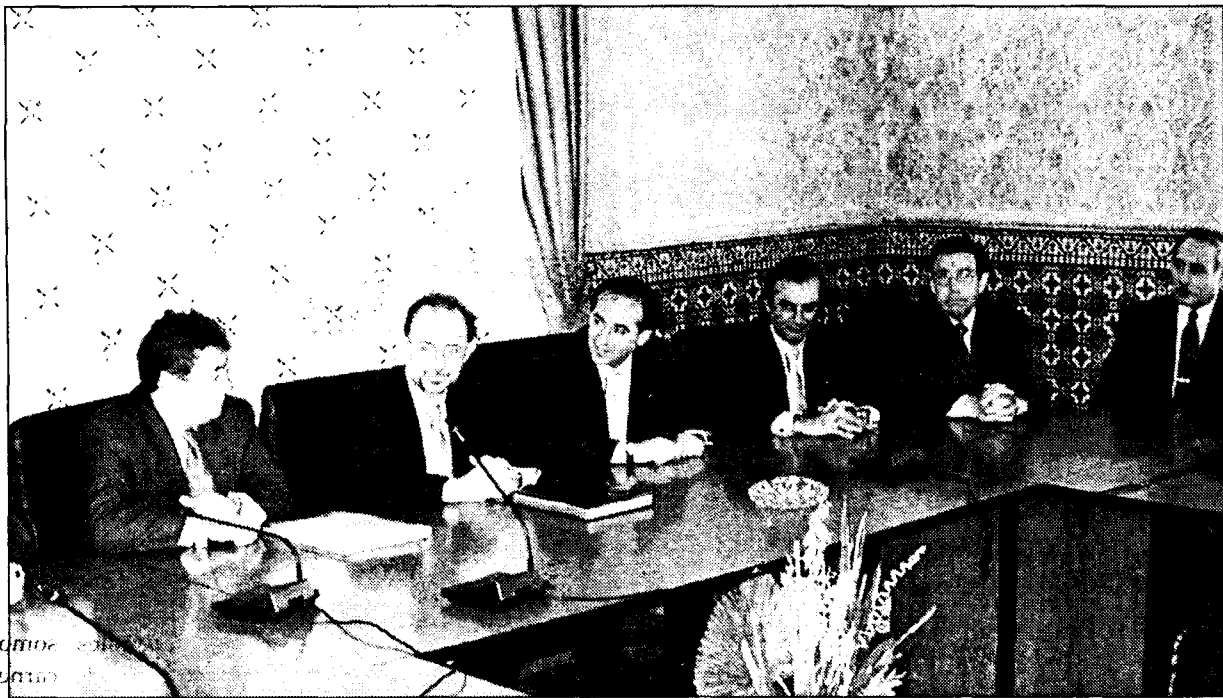

VICENTE MACHUCA

EL MINISTRO DE HACIENDA, CRISTÓBAL MONTORO, SE REUNIÓ CON LOS EMPRESARIOS DE TOLEDO.

ECONOMÍA Y EMPRESAS
DE CASTILLA-LA MANCHA

Cuesta de Carlos V, 4, 3ª planta. 45001 Toledo
Tel. 925 28 42 46 - 925 28 41 94
FAX: 925 22 50 18
Fundado en 1998
EDITA:
Grupo El Día

PRESIDENTE DEL GRUPO EL DÍA
Santiago Mateo Sahuquillo
Redactora-Jefe: Ana Isabel Moreira
Redacción: Alicia Sánchez, Francisco J. Llana, Mónica Moreno, David G.H. (Albacete), Angeles S. Infantes (Ciudad Real), César Armuña (Cuenca), Juan M. Miranda (Guadalajara).
Fotografía: Javier Pozo

DISTRIBUCIÓN
Distritoledo S.L.

IMPRIME
Grupo El Día

DEPÓSITO LEGAL
CU 521-1.998

NOMBRES DE ACTUALIDAD

JUAN BERENGUEL
Dtor. Gral. Turismo de C-LM

El director general de Turismo, Comercio y Artesanía, Juan Berenguel, ha presentado el stand con el que Castilla-La Mancha estará presente en la vigésimo-primer edición de Fitur y en el que por primera vez va a estar representada de forma unitaria toda la oferta turística de la región.

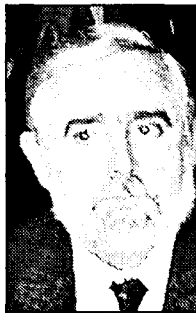

JESÚS GARCÍA MOYA
Presidente de Fepemta

La Federación Empresarial Talaverana (Fepemta), que preside Jesús García Moya, ha denunciado el abandono en el que se encuentra el Polígono de Torrehierro en Talavera de la Reina (Toledo) por parte del equipo de Gobierno de la ciudad.



JOSÉ LUIS ROMÁN
Pte. Asoc. Regional de Transporte de Viajeros

El presidente regional de transporte de viajeros, José Luis Román, ha mostrado su satisfacción por la subida del 5,2% en los precios del billete de autobús para las líneas que son competencia de la Junta. Según Román con este incremento se sufragará parte de los gastos ocasionados por la subida del gasóleo.



Información a los lectores

Para la publicación de originales en la sección de Cartas al Director, pueden dirigirse a Cuesta de Carlos V, 4 - 3ª; o si lo prefieren al número de Fax 925 22 50 18 o al e-mail economiaempresa-clm@ticom.es. Los originales, que no deben sobrepasar las 30 líneas, deben ir acompañados de la fotocopia del Documento Nacional de Identidad.

EL DATO

313.753 pensionistas han revalorizado sus pensiones

En Castilla-La Mancha 313.753 pensionistas han recibido una paga con carácter de extraordinario, que tiene por finalidad la compensación por la subida del 2,1% en la previsión de inflación para el año 2000, que se ha situado en el 4,1%. A fecha de 1 de diciembre de 2000, según datos facilitados por el Instituto Nacional de la Seguridad Social, el importe por pensiones en la región es de más de 22.626 millones de pesetas, de los cuales los conceptos por jubilación y viudedad son los que cuentan con más beneficiarios.

“ENTRE COMILLAS”

CRISTÓBAL MONTORO, MINISTRO DE HACIENDA: “España es el sexto país inversor del mundo en cuanto a volumen y el 60% se dirige a Iberoamérica. Esto es bueno porque cuanto más invertimos en el resto del mundo, más empleo somos capaces de crear, lo que implica mayores fronteras profesionales”.

FÉLIX PEINADO, SECRETARIO GENERAL DE LA CONFEDERACIÓN REGIONAL DE EMPRESARIOS DE CASTILLA-LA MANCHA (CECAM): “A pesar de esto el tema de la inmigración es mucho más preocupante, ya que la mano de obra no se puede considerar simplemente como un recurso del proceso productivo, debido al fuerte componente social que conlleva”.

JUAN ANTONIO LEÓN TRIVIÑO, PRESIDENTE DE LA CÁMARA DE CIUDAD REAL (EN RELACIÓN AL AEROPUERTO DE CIUDAD REAL): “Los problemas están totalmente solucionados. AGI-TBI sigue manteniendo relación con el aeropuerto de Ciudad Real, no se ha roto la vinculación, pero ya no será el operador único del futuro aeropuerto”.

ÁNGEL NICOLÁS, PRESIDENTE DE LA FUNDACIÓN LABORAL DE LA CONSTRUCCIÓN (FLC): “El Servicio de Prevención Mancomunado es necesario para terminar con la accidentabilidad laboral, ya que el número de accidentes no decrece sino que aumenta”.

REVISTA DE PRENSA

La renta agrícola aumentó un 4,6%

La renta agrícola española aumentó un 4,6% en 2000 y una media del 1,3% en toda la Unión Europea, según las primeras estimaciones publicadas recientemente por la oficina estadística comunitaria, Eurostat. La causa principal de ese incremento, que en la “zona euro” fue de un 1,9%, es “la reducción continua del volumen de mano de obra agrícola”, señala la oficina comunitaria.

El gobierno corporativo como clave política

Dos de los indicadores más fiables para medir el grado de desarrollo del capitalismo en un país es fijarse en la velocidad de rotación de los principales ejecutivos de las empresas o repasar la composición de los consejos de administración. (...) Cuarenta de los doscientas mayores empresas de Estados Unidos han despedido a sus primeros ejecutivos en 2000 por no alcanzar los objetivos de rentabilidad previstos.

Caja Rural de Toledo Expansión

LA COLUMNA

ALICIA SÁNCHEZ

Los nuevos aires de la Universidad

La Universidad de Castilla-La Mancha mantiene en la actualidad cerca de 200 proyectos financiados por la Unión Europea para el desarrollo económico de la región. Los investigadores, personas que hace unos años podían parecer gente inaccesible del mundo de lo abstracto y lo complejo, están hoy en estrecha relación con los problemas que castigan a esta sociedad, ciertamente, un poco subdesarrollada en muchas áreas tecnológicas. La predisposición de estos catedráticos a hablar de tú a tú con agricultores para que apliquen un sistema de riego que les permita ahorrar, o con un empresario para que mejore el proceso productivo de su empresa y, en general, la filosofía de la Universidad castellano-manchega, está permitiendo estrechar los márgenes de lo atrasado. Un claro ejemplo de ello son las páginas de información, en muchos casos interactivas, que mantiene la Universidad con los distintos sectores productivos de la comunidad. La Junta de Castilla-La Mancha, concededora del potencial que para el desarrollo económico y social de esta región tiene la Universidad de Castilla-La Mancha, está apoyando estos proyectos, tanto logísticamente, a través de su página web (jccm.es) como de ayudas económicas.



FEDA, PRIMERA CONFEDERACIÓN CON PORTAL TECNOLÓGICO

La Confederación de Empresarios de Albacete (FEDA), la primera de España en poseer un portal tecnológico propio, ha presentado recientemente este servicio, con capacidad para ofrecer a sus miembros respuestas a sus preguntas o problemas sin necesidad de desplazarse. El coste del proyecto es de 80 millones de pesetas, financiado al 75% por fondos europeos a través del programa "Competitividad y Consolidación de la Pyme 2001-2006" y el resto con publicidad de los patrocinadores.

Cerca de 1.400 empresarios de la región estarán en FITUR

La oferta turística de Castilla-La Mancha estará representada por primera vez en un único stand en la Feria Internacional de Turismo (Fitur) que anualmente se celebra en Madrid, y que entre los días 31 de enero y 4 de febrero próximos cumplirá su vigésimoprimer edición. Según explicaba en rueda de prensa la consejera de Industria y Trabajo, Araceli Muñoz, la principal novedad de cara a este año es que Castilla-La Mancha aparece en Fitur bajo una imagen integral y única, "en la que estarán representados 276 municipios de la región y cerca de 1.400 empresarios del sector turístico castellano-manchego. El presupuesto de

la comunidad castellano-manchega para este año asciende a 100 millones de pesetas, de los que cerca de 60 serán aportados por la Junta de Comunidades, mientras que el resto se reparte entre los otros expositores que comparten el stand, y cuya cuantía se determina en función de la superficie que ocupan. El stand de Castilla-La Mancha cuenta con 2.078 metros cuadrados (lo que representa la cuarta parte de todo el Pabellón 3 de Ifema) en el que se distribuyen seis espacios, cinco de ellos provinciales y otro regional. El espacio se ha duplicado respecto al año anterior, en que contaba con 919 m².

90.000 funcionarios afectados por la congelación salarial del 97

La Unión Regional de Comisiones Obreras en Castilla-La Mancha (CC.OO) ha amenazado con movilizarse en caso de que el Gobierno central no cumpla la sentencia emitida por la Audiencia Nacional, que anula la congelación salarial que se venía aplicando a los que se venía aplicando a los empleados públicos desde 1997 y que ahora obliga al Ejecutivo central a abonar los incrementos de todos estos años. Los efectos económicos oscilarán entre cantidades que van de 200.000 pesetas para las categorías inferiores, a las 500.000 para los funcionarios de la Universidad de Castilla-La Mancha, teniendo en cuenta que estas cantidades se refieren a los cuatro años en total.

Desglosado, de los 90.000 trabajadores públicos afectados en Castilla-La Mancha, 36.000 trabajan en la Junta; 17.000 en ayuntamientos y diputaciones y 37.000 en la Administración periférica, que depende directamente del Estado. El ministro de Hacienda, Cristóbal Montoro, por su parte, aseguraba el pasado miércoles en Toledo que el Ejecutivo presentará un recurso de casación denunciando la severa restricción en la capacidad legislativa del Parlamento nacional que supone la sentencia de la Audiencia Nacional. Montoro insistió en que no dan por cerrado el proceso y que gracias a esta congelación salarial, España pudo ser un socio fundador de la moneda única europea.

ALDIA

CECAM celebrará un Congreso de Empresarios

La Confederación Regional de Empresarios de Castilla-La Mancha (Cecam) ha presentado su programa de actuaciones de cara al presente año, en el que destaca como principal novedad la celebración de un Congreso Regional de Empresarios donde se abordarán los problemas que afectan a la región, así como sus posibilidades de solución. La adaptación de las empresas al euro, la seguridad y salud laboral, la creación de un Consejo Regional de Formación Profesional y la ampliación de sus actuales instalaciones son otras de las actuaciones previstas para 2001.

Agricultura pone en marcha un teléfono para la retirada de vacas

Llamando al teléfono 902 39 38 37 los ganaderos podrán retirar los cadáveres de sus vacas, de forma gratuita, en menos de 48 horas. Medidas concretas a un problema de "grandes dimensiones" -tal y como calificaba el consejero de Agricultura de Castilla-La Mancha, Alejandro Alonso, se empiezan a acometer por parte de la Consejería de Agricultura, que a partir del lunes día 29 y durante seis meses, de 08.00 horas de la mañana a 20.00 horas de la tarde y de lunes a sábado, pondrá en funcionamiento este nuevo servicio para combatir la enfermedad de las vacas locas.

CCM firma un convenio con la Asociación de Almazareros

Caja Castilla La Mancha y la Asociación de Almazareros de nuestra región han suscrito un importante convenio de colaboración que beneficiará a un total de 64 almazaras radicadas en las cinco provincias de la comunidad. La cifra de negocio del sector del aceite de oliva en Castilla-La Mancha supera los 45.000 millones. En este convenio suscrito por el Director General de CCM, Ildelfonso Ortega Rodríguez Arias, y el Presidente de la Asociación de Almazareros de Castilla-La Mancha se establece una línea de cuenta de crédito de campaña para todos los miembros de la asociación.

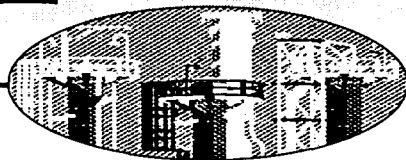

El ritmo de constitución de sociedades se mantuvo estable el año pasado respecto al anterior

Cada día se crearon diez empresas de media en la región

ANA I. MOREIRA
C-LM

En el año que acaba de concluir se constituyeron en Castilla-La Mancha un total de 3.596 empresas, según los datos aportados por Informa, lo que representa un leve incremento respecto al año anterior, con 15 empresas más, que en términos porcentuales se cifran en un 0,42%.

La media de creación de empresas diarias fue, por tanto, de unas 10 en la región castellano-manchega mientras que en el país fue de 317. A nivel nacional, además, el aumento en la creación de empresas fue mayor, del 5,77% y 6.314 sociedades más constituidas.

La provincia castellano-manchega con mayor dinamismo y que, además, agrupa al mayor número de empresas creadas en la región fue Toledo con 1.257, la tercera parte del total regional. Aunque el saldo total es positivo para la comunidad, en Ciudad Real y Guadalajara se detectó un descenso en el número de constituciones de empresas, siendo más significativo, porcentualmente hablando, el de esta última provincia dado que también es la que menos nuevas empresas acumula.

Madrid fue la comunidad autónoma con un mayor número de nuevas sociedades creadas el año pasado, 23.697 y un incremento del 16% respecto al año anterior, seguida de Cataluña con 22.496 sociedades y un aumento del 5,45%.

Navarra y Canarias son las comunidades con mayor incremento en la constitución de empresas con un 24,7% y un 19,5%, respectivamente.

Las comunidades en las

El capital suscrito en las nuevas sociedades mercantiles superó los 17.000 millones de pesetas en Castilla-la Mancha

que disminuyó la creación de empresas son Murcia, con un 9,6% menos; Aragón, con el 7,3%; Asturias, con el 3,4%; Castilla y León con el 3,1%; Ceuta y Melilla con el 7,4%; Extremadura con el 8,5% menos y Galicia y La Rioja.

En Castilla-La Mancha el número de disoluciones de empresas fue de 258, un 12,54% menos que el año anterior y las fusiones crecieron en 6, con un total de 16.

Por otro lado y sumando los datos que mensualmente ofrece el Instituto Nacional de Estadística, el capital suscrito en las nuevas sociedades mercantiles creadas en la región fue hasta el mes de noviembre de 16.869 millones de pesetas, por lo que con los datos de diciembre, que todavía no se han dado a conocer, se superará con toda seguridad los 17.000 millones.

La mayor parte de las sociedades que se constituyen en Castilla-La Mancha son limitadas, siendo Toledo la que acumula un mayor número de las escasas sociedades anónimas que se constituyen en relación con el resto de provincias.

El secretario de la Confederación Regional de Castilla-La Mancha (CECAM), Félix Peinado, valoraba los datos sobre la creación de empresas señalando, en primer lugar que es un dato más que no hay que tomarlo como una cifra sistemática. No obstante, si que reconoce que el hecho de que se haya mantenido el tipo de creación de empresas pone de manifiesto que existe una confianza empresarial en la situación económica a pesar

	1999	2000	Variación
ALBACETE	853	864	11 (1,29%)
CIUDAD REAL	914	866	-48 (-5,25%)
CUENCA	354	363	9 (2,54%)
GUADALAJARA	266	246	-20 (-7,52%)
TOLEDO	1.194	1.257	63 (5,28%)
TOTAL CLM	3.581	3.596	15 (0,42%)
TOTAL ESPAÑA	109.468	115.782	6.314 (5,77%)

Fuente: INFORMA S.A.

	Albacete	C. Real	Cuenca	Guadalajara	Toledo
Enero	391.789	169.640	31.565	-(1)	706.403
Febrero	528.417	372.482	70.846	-	707.473
Marzo	510.243	467.840	190.939	-	527.042
Abril	679.151	281.528	61.416	-	431.280
Mayo	225.447	166.934	47.309	-	970.766
Junio	359.658	325.328	113.047	200.896	774.882
Julio	505.378	240.087	216.794	-	381.937
Agosto	152.222	391.123	-	-	209.104
Septiembre	241.502	418.424	176.904	30.419	496.373
Octubre	984.566	211.966	122.025	-	911.238
Noviembre	751.000	268.000	76.000	306.000	465.000

Fuente: INE. (*). Datos en miles de pts. (1) El Ine no dispone de información.

de que el año pasado se empezaron a atisbar algunos síntomas de recesión económica.

Sobre los trámites administrativos a la hora de crear

una empresa, Peinado reconocía que suelen ser "bastante desesperanzadores" y que una empresa de servicios normal puede tener que realizar unos 50 trámites

administrativos y contradictorios entre sí, en algunos casos. De esta forma, cifraba en unos seis meses la media que se suele tardar en constituir una empresa desde

OPINION

ANA I. MOREIRA

El efecto frontera en las cifras

Ni que decir tiene que cada vez que analizamos las cifras que se obtienen a través de estadísticas, nos encontramos con diferencias regionales abismales. Debería estar acostumbrada, pero en este caso en concreto de la creación de empresas me parece especialmente curioso. Comparen ustedes la comunidad de Madrid y sus dimensiones con las de Castilla-La Mancha y comparen también las cifras, 23.697 nuevas empresas en la primera y 3.596 en la segunda. No hay color ¿verdad?. Pero los hechos son tozudos y Madrid es Madrid. Desde luego que no me extraña que el suelo industrial en esa comunidad se esté poniendo por las nubes y muchos de los municipios castellano-manchegos estén ofreciendo este suelo a precios bajísimos para atraer la inversión empresarial. Sin embargo, este efecto frontera del que estos municipios se quieren beneficiar va muy lento y todavía no se ve un trasvase importante de un lado a otro. Evidentemente, el factor población también influye, pero es la pescadilla que se muerde la cola: vivo en Madrid porque trabajo en Madrid y si no tengo empleo allí es más fácil encontrarlo porque hay más empresas. Al final, como siempre, las regiones más ricas tienen mejores condiciones para crecer y las más pobres tienen el listón cada vez más alto.



que se inician los trámites hasta que se acaba. En el caso del sector industrial, el tiempo puede ser mayor en función de los permisos que se necesitan.

Su producción se reducirá esta campaña un 50% respecto al año anterior

Coop. Oración del Huerto adquirirá una envasadora

ALICIA SÁNCHEZ
Tomellos (Ciudad Real)

La Cooperativa de Aceite Oración del Huerto de Tomellos (Ciudad Real), prevé la presente cosecha obtener una producción un 50% inferior a la campaña anterior. "El principal motivo de esta reducción ha sido el solano que han sufrido los árboles durante los meses de verano", señalaba el presidente de la Cooperativa, Miguel Ropero. En cifras, para este año la sociedad prevé recolectar 500.000 kilos de aceituna.

La cooperativa, integrada por 600 socios, en su mayoría de Tomellos, aunque también de Alameda, Alcázar, Bonilla, Cinco Casas y Argamasilla (todas localidades ciudadreales), fue constituida hace cuarenta años, y en la actualidad, se encuentra en un proceso de mejoras y modernización de las mismas.

Entre los planes de mejora para este año se encuentra el de la compra de una envasadora para botellas de un litro. "El objetivo es que la cosecha del próximo año ya la podamos envasar en nuestras instalaciones", señalaba el presidente.

Hasta el momento, la cooperativa ha envasado su producción (alrededor

La sociedad de Tomellos fue constituida hace 40 años y está integrada por 600 socios



Gran parte de las inversiones han ido destinadas a la mejora de las instalaciones.

de un 20%) en este tipo de envases en la cooperativa de la localidad vecina de Moral de Calatrava (en Valdepeñas).

Según explicaba el gerente de la cooperativa, el pasado ejercicio se invirtieron 40 millones de pesetas para renovar la almazara, adquiriendo

una batidora, descante nuevo y centrifugadora.

Además se han reali-

zando mejoras generales en la almazara, proveyéndola de dos bombas de alimentación de electricidad, pintura, etc.

“ ”

**En el año 2000
la empresa
invertió 40
millones la
compra de nueva
maquinaria**

De la campaña pasada la cooperativa ha embotellado (en garrafas de cinco litros) un total de 130.000 l. de aceite.

Esto supuso un 60% de la producción.

Esta cantidad se desti-

na al autoconsumo de los socios.

El pasado ejercicio contable la cooperativa facturó más de 90 millones de pesetas.

La Cooperativa Oración del Huerto también embotella en envases de un litro para la venta directa en la cooperativa y venta en el mercado provincia. Como planes de futuro, tras la adquisición de la envasadora, se prevé ir ampliando mercado en localidades cercanas como otras provincias de la Comunidad o Madrid.

Incyde confecciona planes a 21 empresas de Cuenca

Se trata de un curso integrado en el programa de apoyo a mujeres empresarias

CÉSAR ARMUÑA
Cuenca

El Instituto Cameral para la Creación y el Desarrollo de Empresas (INCYDE), del Consejo Superior de Cámaras de Comercio de España, ha confeccionado un plan estratégico personalizado a 21 empresas de la provincia de Cuenca, gracias a un curso que se ha desarrollado en los dos últimos meses en la Cámara de Comercio conquense, al que han asistido las empresarias propietarias de las mismas.

Se trata de un curso integrado en el programa de apoyo a mujeres empresarias de Cuenca, que se ha celebrado entre el 16 de noviembre de 2000 y el 18 de enero de 2001, en cuyo transcurso expertos en diversas materias han hablado con cada una de las empresarias de forma personalizada, de los problemas que les afectan y de su empresa y les han dotado de las herramientas de gestión, según explicaba el subdirector general del INCYDE, Javier Collado.

El objetivo del programa ha sido propiciar a las empresarias el conocimiento objetivo de la situación empresarial, para que puedan actuar en consecuencia, de acuerdo con el plan estratégico del que se les ha dotado, ya sea para consolidar su negocio, hacerlo más competitivo o expandirse.

Con este fin, lo largo del curso se les han explicado conceptos de finanzas, de marketing, fiscales, de utilización de Internet y de funcionamiento del comercio electrónico, que

ahora aplicarán en sus propias empresas. Posteriormente, en el plazo de unos dos meses se volverá a estar con las empresarias para saber como ha funcionado la empresa y como se está aplicando el proyecto individualizado que se les ha confeccionado.

Al curso asistieron mujeres que representaban a empresas que se dedican a actividades de muy variado signo, como son asesorías hipotecarias; escuelas infantiles; salones de belleza; helicultura (cría de caracoles); logopedia; clínicas veterinarias; hostelería; librerías; farmacias; despachos de arquitectos; certificados médicos; ferreterías, hasta completar las 21 empresas que han participado en el programa.

El programa ha podido ser llevado a cabo gracias a la Dirección General de PYMES, del Ministerio de Economía, al Instituto de la Mujer del Ministerio de Trabajo y Asuntos Sociales y a la propia Cámara de Comercio de Cuenca, que hecho aportaciones económicas y sobre todo se ha encargado de facilitar la infraestructura necesarias para poder desarrollarlo.

En este sentido, Collado destacaba que está previsto que en unos meses se vuelva a desarrollar un programa similar destinado a empresarias, a autónomos y a la implantación de la norma de calidad ISO-9000, gracias a los proyectos que va a aprobar la Dirección General de PYMES para las cámaras de Comercio españolas.

J.M. MIRANDA
Guadalajara

El pleno del Ayuntamiento de Quer, localidad situada muy cerca de la N-II, y por tanto, del Corredor del Henares, aprobaba estos días la redacción de un plan de ordenación municipal con el fin de programar el desarrollo urbanístico e industrial que en un futuro muy próximo se prevé en el municipio, donde ya han anunciado su presencia empresas multinacionales como McLane, entre otras, según ha asegurado a este medio el alcalde de la localidad, Antonio Zahonero,

Quer prepara un plan de ordenación para el desarrollo del municipio

Esta iniciativa ha sido debida al crecimiento que está experimentando el Corredor del Henares

quien augura un futuro prometedor para esta comarca, en cuyas inmediaciones se encuentran también localidades como Alovera, que también ha experimentado en los últimos años un importante crecimiento.

La intención del alcalde

es que el municipio se adelante en la adopción de algunas decisiones con el fin de no tener problemas cuando las empresas les pidan suelo para instalarse.

Hasta ahora el municipio de Quer, al igual que otros muchos de la provincia, se regía por unas nor-

mas urbanísticas subsidiarias que con los nuevos tiempos es necesario modificar y realizar algunas mejoras.

Un equipo de técnicos se encarga de elaborar este Plan de Ordenación Municipal por el que se regirá el desarrollo futuro de un tér-

mino que tiene unas 1.426 hectáreas.

El polígono industrial de Quer ha comenzado en los últimos años a experimentar un considerable crecimiento con la implantación de empresas como la antes citada McLane o Marcas Viales, y alguna más que ya ha anun-

ciado su presencia pero de momento, Zahonero prefiere no dar nombres para no poner en peligro su permanencia.

El Corredor del Henares está experimentando en los últimos años un importante desarrollo, con la instalación de importantes empresas, fundamentalmente del sector logístico. Estos han llevado también a que todos los municipios de la comarca vean crecer en población y por tanto, es posible que en unos años muchas de éstas localidades tengan que realizar lo mismo que Quer.

La empresa ha cerrado el último ejercicio con un crecimiento del 30% en su volumen de facturación

Nagares invierte 450 millones en una fábrica de cableado para automóviles

F. J. LLANA NIETO

Motilla del Palancar (Cuenca)

La empresa fabricante de componentes electrónicos para el automóvil Nagares S.A. ha invertido cerca de 450 millones de pesetas en la construcción y puesta en funcionamiento de una nueva fábrica en el polígono industrial de Motilla del Palancar (Cuenca), que se destinará a la producción de cableados eléctricos de automoción. Precisamente fue la primera sociedad que adquirió una parcela en este terreno industrial.

Las nuevas instalaciones tienen una superficie de 6.300 metros cuadrados, de los que aproximadamente 4.000 ya están completamente construidos, dejándose el resto para posibles ampliaciones en el futuro si la demanda de este nuevo producto así lo exige, según explica el director comercial, Benito López. "Hay que tener en cuenta -añade- que se trata de una tecnología que necesita mucha mano de obra y que nosotros hemos decidido entrar en esta actividad por las necesidades de nuestros clientes".

Durante el año 2000 ha desarrollado tres nuevas patentes de sistemas avanzados electrónicos para vehículos

Este cableado eléctrico fabricado por Nagares se emplea en el aire acondicionado y la calefacción de los automóviles, aunque también puede destinarse a otras funciones.

La producción se destina casi en su totalidad a los mercados exteriores, ya que entre sus clientes se encuentran las principales compañías automovilísticas mundiales. Así, por ejemplo, suministra esta pieza directa o indirectamente a todas las fábricas de Europa del grupo Volkswagen (Seat, Audi, Skoda y Volkswagen), Citroën, Peugeot, Matra o Renault, mientras que para el resto de países del mundo la distribución se realiza a través de un cliente particular de la empresa conuense.

La fábrica comenzó a funcionar en el pasado mes de octubre y desde entonces ya cuenta con máquinas de corte y engastado, así como tablero de montaje de cableado, que están completamente terminados. La plantilla está compuesta por 75 trabajadores, casi la cuarta parte del total del grupo Nagares, que actualmente se sitúa en 325 empleados.

Nagares se constituyó en el año 1971 y desde entonces se ha convertido en una de las compañías más representativas del sector, fundamentalmente por su alto nivel tecnológico y capacidad de innovación. Para lograr estos resultados dispone de un centro de I+D en el Parque Tecnológico de Paterna, en Valencia, denominando GND, y que se dedica en exclusiva a investigar sobre nuevos productos



Nagares lleva desde el año 1971 fabricando componentes para el automóvil.

Nagares cuenta con una plantilla de 325 empleados, de los que 75 trabajan en la factoría de cableado

Nagares se constituyó en el año 1971 y desde entonces se ha convertido en una de las compañías más representativas del sector, fundamentalmente por su alto nivel tecnológico y capacidad de innovación. Para lograr estos resultados dispone de un centro de I+D en el Parque Tecnológico de Paterna, en Valencia, denominando GND, y que se dedica en exclusiva a investigar sobre nuevos productos

Valencia, denominando GND, y que se dedica en exclusiva a investigar sobre nuevos productos

electrónicos para el automóvil.

Durante el pasado año, la empresa desarrolló tres nuevas patentes sobre sistemas avanzados electrónicos, que se suman así a las otras siete que ya tenía anteriormente registradas.

A pesar de que el sector de automoción sufrió durante 2000 una etapa de ligero retroceso, Nagares incrementó su volumen de negocio en un 30%, superando los 5.500 millones de pesetas de facturación.

El AVE no influirá en el negocio

Una de las últimas patentes desarrolladas por Nagares fue un equipo que controla y diagnostica el estado de las bujías de precalentamiento instaladas en los motores diesel que no inyectan el combustible en la cámara de combustión. El hecho de que fuera la primera empresa en el mundo que empezó a comercializar este componente (que será obligatorio a partir del próximo año) la han convertido en proveedor en exclusiva para todo el grupo Renault, relación que piensa ampliar a otras compañías automovilísticas como Isuzu, Volvo o Ford. El reciente acuerdo alcanzado por las administraciones implicadas sobre el trazado del AVE Madrid-Levante, que contempla el paso por la localidad conuense de Motilla de Palancar, no va a influir en el negocio de Nagares,

ya que, como afirma Benito López, "nuestra logística de transporte va a seguir siendo la misma". "Otra cosa muy distinta hubiera sido que se hiciera una parada aquí, puesto que entonces se produciría un mayor desarrollo económico de la ciudad", añade. Actualmente, cerca del 33% del total de la producción de Nagares se comercializa en el exterior, siendo los países de la Unión Europea los principales destinos geográficos de sus componentes para el automóvil.

NAVES PREFABRICADAS

GANADERAS, INDUSTRIALES, COMERCIALES

VIGAS DELTA canto variable
VIGAS ITALVAN naves planas
VIGAS DE CARGA
PILARES, MÉNSULAS
CORREAS
VIGA H, PORTACANALON
PANELES CERRAMIENTO
PLACAS ALVEOLARES
VIGUETAS TS-DT

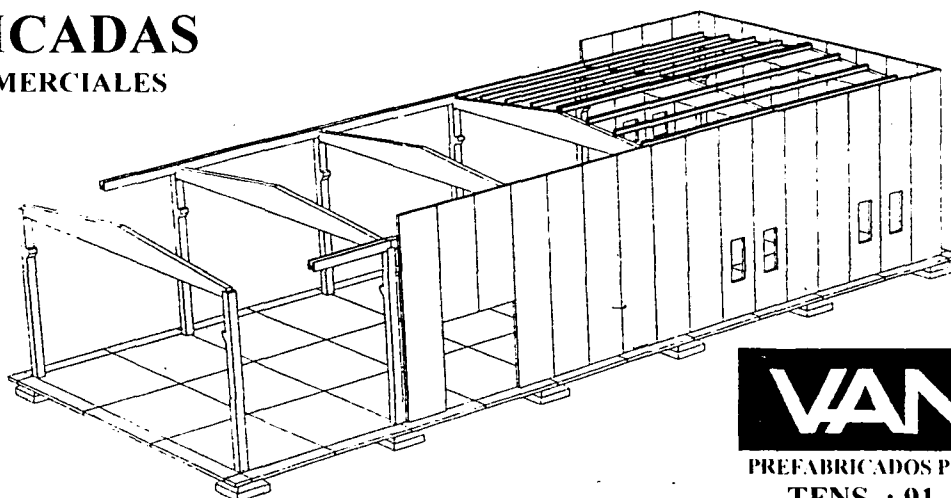

OTROS PRODUCTOS

- ADOQUINES
- TERRAZOS
- MOBILIARIO URBANO
- OBRAS PUBLICAS
- FACHADAS
- FORJADOS
- SEPULTURAS
- CUBIERTAS

VANGUARD

PREFABRICADOS PARA CONSTRUCCION Y URBANISMO

TFNS. : 91. 411 47 97 / 91. 564 40 37

FAX: 91. 411 71 59

Visite nuestra página web

<http://www.vanguard.es>

(Fábricas: C.Real, Toledo, Albacete, Cuenca)

Nuevas empresas españolas o extranjeras podrán entrar en la Sociedad Aeropuerto de Ciudad Real

El Aeropuerto de Ciudad Real busca nuevos operadores

ÁNGELES S. INFANTES
Ciudad Real.

En contra de lo que se consideró oportuno en un principio, la experiencia parece haber demostrado a los promotores de la Sociedad Aeropuerto de Ciudad Real que es necesario encontrar más de un operador que gestione el futuro aeropuerto porque, esa fórmula, es más segura que la de apostar por una única empresa, por fuerte que esta sea y cumpla los objetivos para tal fin.

Esa conclusión, a la que ha llegado los máximos responsables del aeropuerto de Ciudad Real, ha derivado en la decisión de impedir que el hasta ahora operador oficial de esta infraestructura Air Group International (AGI-TBI) deje de mantener su categoría de "operador exclusivo" para seguir participando en el proyecto pero de una forma compartida con otras empresas.

La sociedad descarta funcionar con sólo un gestor para el aeropuerto, que hasta el momento recaía en AGI-TBI

Hace en torno a un mes y medio saltaron los rumores de que AGI-TBI abandonaba el proyecto del aeropuerto de Ciudad Real, sin embargo esta hipótesis se negó por parte de los máximos responsables de la Sociedad Aeropuerto de Ciudad Real; hace unos días el presidente de la Sociedad Aeropuerto de Ciudad Real y de la Cámara de Comercio de esta provincia, Juan Antonio León Triviño, ofrecía la clave necesaria para explicar todas las hipótesis surgidas al respecto, "los problemas están totalmente solucionados, AGI-TBI... sigue vinculada a la Sociedad"

“ ”
"los problemas están totalmente solucionados, AGI-TBI... sigue vinculada a la Sociedad"

“ ”
"La Declaración de Impacto Medio Ambiental la dará a conocer el Ministerio en febrero"

relación con el aeropuerto de Ciudad Real, no se ha roto la vinculación, pero ya no será el operador único del futuro aeropuerto", se expresaba Juan



En la foto de archivo, a la derecha el representante de AGI/TBI el día del acuerdo con el Aeropuerto.

Antonio León Triviño. Esa nueva visión comercial de cómo y quien gestionará el aeropuerto de Ciudad Real rompe con lo que se había estado barajando durante unos dos años, y ahora se vuelve a la búsqueda de operadores, no se sabe todavía ni cuántos nuevos ni cuándo serán elegidos los "representados en sociedad", pero la idea de que el aeropuerto, el primero de gestión privada que se

construirá en Castilla-La Mancha, cuente con varios operadores abre el camino a las empresas españolas y extranjeras que pudieron quedarse fuera de cambios en el funcionamiento interno de la Sociedad Aeropuerto de Ciudad Real. Se sigue pendiente de un trámite fundamental, que se dé a conocer la Declaración de Impacto Ambiental (DIA) que está elaborando el Ministerio de Medio

Ambiente y que según el compromiso del ministro, Jaime Matas, se conocerá como muy tarde en el mes de febrero. Las conclusiones de la DIA y las modificaciones que este informe plantee con respecto al proyecto presentado por los promotores marcarán realmente el inicio de un proyecto que a pesar del retraso que está sufriendo sigue creando grandes expectativas de desarrollo y futuro en esta provincia.

Renfe amplía su oferta de trenes civis Madrid-Guadalajara

JUAN M. MIRANDA
Guadalajara

La empresa Renfe acaba de ampliar los servicios de trenes Civis de cercanías a la línea C-2 Guadalajara-Madrid. Los dos trenes Civis que unirán Guadalajara con Madrid-Chamartín efectuarán parada en Azuqueca de Henares, Alcalá de Henares y Torrejón de Ardoz, únicamente, utilizando una vía de contorno como entrada directa a la estación de Chamartín sin pasar por Atocha.

La puesta en marcha de estos dos trenes desde finales del pasado diciembre implica según Renfe un ahorro importante en el tiempo del trayecto hasta Madrid. Unos 29 minutos menos desde Guadalajara, 25 minutos menos desde Alcalá de Henares y unos 24 minutos menos desde Torrejón de Ardoz.

La Creación de estos trenes Civis dota a los clientes de este servicio de cercanías de un medio de transporte de calidad, rápido y directo. Con estos servicios Renfe trata de satisfacer la necesidad de aquellos viajeros que viven en lugares más alejados del área metropolitana y que buscan la rapidez en sus desplazamientos, según reconocen desde el propio servicio de Renfe.

Primer autoservicio de carga de cemento en Toledo

REDACCIÓN
Toledo

Valenciana de Cementos ha puesto en marcha el primer sistema que existe en España de autoservicio de carga a granel de cemento, operativo durante las 24 horas del día. La cementera ha utilizado la tecnología más avanzada para lograr que todo el proceso de carga del cemento en los

camiones-cisterna esté totalmente informatizado y automatizado.

La fábrica de Castillejo (Toledo) ofrece este novedoso servicio que se implantará progresivamente en el resto de las fábricas de la compañía.

El sistema 24 horas de carga a granel desarrollado por Valencia de Cementos, ofrece múltiples ventajas a los clien-

tes y transportistas de cemento, ya que pueden cargar sus camiones a cualquier hora del día y de la noche, reducir considerablemente el tiempo empleado en el proceso, y minimizar los trámites administrativos.

El funcionamiento de este autoservicio de carga es muy sencillo, y se llevará a cabo a través del uso de una tarjeta.

Piden soluciones al deterioro industrial de Molina de Aragón

J.M. MIRANDA
Guadalajara

El grupo del PP en el Ayuntamiento de Molina de Aragón (gobernado por el PSOE), ha presentado una moción al Pleno en la que solicita la implicación de las diferentes fuerzas políticas para frenar el deterioro del tejido industrial que está sufriendo Molina de Aragón.

Los ediles del PP quie-

ren que se constituya una comisión de control que se encargue de analizar las posibles causas de la pérdida de puestos de trabajo en la zona, y solicitan igualmente una reunión con los representantes de los trabajadores en las empresas que se encuentran en una situación más delicada.

Los ediles del PP aseguran que están encontrando

numerosas trabas para recabar datos que contribuyan a esclarecer las posibles razones que origina la pérdida de tejido industrial en la comarca.

Uno de los últimos casos y también uno de los más llamativos es el de la granja de conejos "Señorío de Molina", que actualmente atraviesa tremendas dificultades para mantenerse a flote.



CASTILLA - LA MANCHA. UNIDOS POR EL AVE

Castilla-La Mancha ha entrado en el siglo XXI...
a alta velocidad.

**Gracias al esfuerzo de todos y al acuerdo, el AVE pasará
y tendrá parada en TOLEDO, CUENCA y ALBACETE**

Las cinco capitales de provincia de la región, además de Puertollano, Alcázar de San Juan, y próximamente Talavera de la Reina, estarán conectadas entre sí por el tren de Alta Velocidad. También con Madrid y con todo el Levante y tendremos enlace directo con la Alta Velocidad europea.



Junta de Comunidades de
Castilla-La Mancha

www.jccm.es

Distribuye directamente carne fresca y algo de congelado a carnicerías y mayoristas

Cárnicas Guerrero dispone de sistema de matanza a gas

ANA I. MOREIRA
Cuenca

La empresa Cárnicas Guerrero, situada en el municipio de Salmeroncillos (Cuenca) ha llevado a cabo el año pasado una inversión consistente en la puesta en marcha en sus instalaciones de un nuevo sistema de matanza para cerdos por medio de gas.

El jefe de ventas de la empresa, Pedro López Blanco, explicaba que se trata de un sistema que todavía no está muy implantado en industrias que no tienen un gran volumen de producción, como es su caso, aunque las grandes si suelen tenerlo.

López Blanco destacaba que con esta forma de sacrificio la carne del animal tiene mejor calidad ya que no sufre estrés y además no se producen problemas de retorcimiento de huesos, como cuando la matanza es por medio de electrocución.

La inversión realizada en la instalación de este nuevo montaje es de unos 20 millones de pesetas. Por el momento y una vez que han realizado esta inversión no se plantean llevar a cabo ninguna otra a corto plazo.

Cárnicas Guerrero es la marca que utiliza esta

Ha invertido 20 millones en esta instalación que se utiliza para el sacrificio de los cerdos



La SAT 6668 se dedica cuenta con una explotación de cerdos.

empresa con que el verdadero nombre de la misma es SAT (Sociedad Agraria de Transformación) 6668.

Esta SAT lleva funcionando unos 20 años y en un principio se dedican a la explotación de una granja de cerdos. Desde hace seis años, además de seguir con la cría de cerdos también tienen un matadero pro-

pio donde sacrifican a sus animales.

En su mayor parte, esta empresa con que vende carne fresca y algo de congelado directamente a las carnicerías y a los mayoristas. También trabajan en el elaboración de carnes con la producción de jamones, cintas de adobo, beicón, chorizo y salchichón.

En cuanto a la facturación de esta sociedad, el jefe de ventas aseguraba que de un año otro depende de los precios de mercado, ya que a más kilos de carne se puede facturar menos y puso como ejemplo que en el año 2000 los precios estuvieron más baratos que en el anterior. Utilizan, sobre todo, la carne de cerdo además de la de cordero y con la de vacuno están pensando en ampliar esta línea, que de momento representa muy poco volumen en la actividad global de la empresa.

Comienza el proceso negociador en Vicasa

La dirección se ha comprometido a dar la documentación legal el 1 de febrero

JUAN M. MIRANDA
Guadalajara

La preocupación ante un futuro laboral incierto sigue preocupando a muchos de los trabajadores de la factoría Vicasa en Guadalajara tras el anuncio de la dirección de la empresa, presente en varios puntos más del país, de llevar a cabo una reducción de su plantilla.

El día 17 de enero, como ya informó este semanario, tenía lugar una reunión en Madrid en la que participaban el comité intercentros y la dirección de Vicasa.

En dicha reunión -según el comité de empresa- no se alcanzaba un diálogo fluido sobre el problema. Sin embargo, la dirección se comprometía a facilitar por escrito toda la documentación legal a las federaciones estatales para el

1 de febrero, con el objeto de que estas, de manera conjunta con los representantes de las diferentes fábricas y dos asesores economistas, estudien dicha documentación. De momento, la última información recibida sobre el futuro laboral en Vicasa alude a que el expediente afectará a 150 trabajadores de las cinco fábricas que la empresa tiene en diferentes puntos del país así como al centro de Azuqueca de Henares, en Guadalajara.

Si se centraliza la administración en Madrid; a otros 25 empleados, y se quiere implantar un nuevo sistema de calendario en Burgos y Azuqueca de Henares, y en caso de que no se aceptara, también implicaría a 25 trabajadores más, con lo que serían 200 los afectados.

Quejas en Talavera por Torrehierro

REDACCION
Toledo

El presidente de la Federación Empresarial Talavera (FEPEMTA), Jesús García Moya, ha denunciado el abandono en el que el se encuentra el Polígono de Torrehierro, en Talavera de la Reina, (Toledo) por parte del equipo de Gobierno.

Moya denunció que es un auténtico desconcierto lo que

sucede en estos terrenos, ya que muchas veces han sido recepcionados sin que nadie se preocupe por su desarrollo.

Para el presidente de Fepemta la responsabilidad de lo que sucede en el polígono es del Gobierno municipal y criticó la creación de la entidad de conservación, por que, a su juicio, sólo supondrá un gravamen más para los empresarios de la zona.

REDACCIÓN
C-LM

La calle Ramón y Cajal de Ciudad Real se ha convertido del 23 al 25 de enero en la "Calle del Euro" en virtud de la iniciativa que la Cámara de Comercio de esta provincia ha llevado a cabo en ella, con la colaboración de los comercios de la calle y el patrocinio de Caja de Madrid.

El objetivo que se persigue es ir acostumbrando tanto a comerciantes como a consumidores y ciudadanos en general a

Experiencia de una calle del Euro en Ciudad Real durante tres días

La Cámara de Comercio ha organizado esta iniciativa para acercar a comercios y ciudadanos la moneda única

convivir con la que ya es moneda nacional de España: el euro, la nueva moneda europea con la que compraremos y pagaremos desde el próximo 1 de enero del 2002.

Esta iniciativa, que ha sido organizada ya en otras ciudades españo-

las, se basa en que los consumidores de los comercios de la calle Ramón y Cajal recibirán el importe de sus compras en monedas y billetes en euros, que podrán canjear por pequeños regalos o bebidas que pueden tomarse en kios-

cos instalados por Coca-Cola y Heineken en la propia calle.

Los billetes y monedas en euros que se entreguen a los compradores no son de curso legal, ya que se trata de replicas aproximadas a las que circularán a partir del 1

de enero y con las que nos debemos ir familiarizando para su uso. La obligatoriedad de usar solo euros será a partir del 1 de marzo de 2002.

Para poder organizar esta "Calle del Euro" se ha elaborado una tabla de precios en euros con

los que se podrán canjear por recuerdos o bebidas, aquellas monedas o billetes que hayan facilitado a los consumidores en los comercios de la calle Ramón y Cajal.

Esta tabla de precios establece que, por ejemplo, una coca-cola o cerveza valdrá 4,8 euros, un bolígrafo 1,5 euros, un cuaderno, 4 y el recuerdo más caro, consistente en una calculadora, vale 10 euros. La "Calle del Euro" es una iniciativa que se está celebrar en horario comercial.

La firma, ubicada en Fuenlabrada (Madrid), abrirá instalaciones a finales de febrero

Creaciones Armendáriz se trasladará a Toledo

MÓNICA MORENO
Ugena (Toledo)

Tendrá una superficie de 3.800 metros cuadrados en el Polígono Industrial de Ugena

La localidad toledana de Ugena acogerá a finales de febrero o principios del mes de marzo una nueva empresa en su Polígono Industrial La Frontera. Se trata de Creaciones Armendáriz, una empresa, instalada en Fuenlabrada (Madrid), que se dedica a la fabricación de Mesas para comedores. Según fuentes de Creaciones Armendáriz, la empresa se traslada a unas nuevas instalaciones porque en las que se encuentran en la actualidad no tiene suficiente espacio para realizar su actividad, "ya que hemos crecido y pretendemos expandir nuestro trabajo".

Creaciones Armendáriz contará con una superficie de 3.800 metros cuadrados de los que 2.100 metros cuadrados estarán construidos en una nave única, con lo que multiplicarán el espacio de trabajo por dos, ya que en las actuales cuentan con 1.500 metros cuadrados. Estas nuevas instalaciones supondrán la contratación de unos cinco

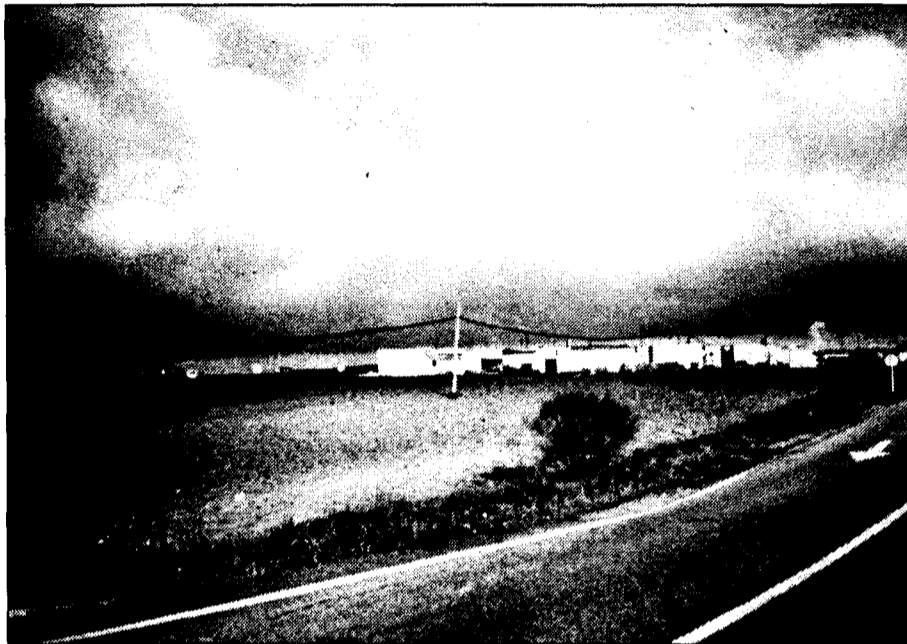

Creaciones Armendáriz estará ubicada en el Polígono Industrial de Ugena.

empleados más. Asimismo podrán llevar a cabo nuevas actividades y aumentar la capacidad de almacén y fabricación de piezas auxiliares. El ámbito de actuación de Creaciones Armendáriz es nacional y las perspectivas, una vez que se hayan trasladado a las nuevas instalaciones son comenzar a exportar.

“ ”
Actualmente la empresa madrileña les distribuye a unas 40 tiendas en Toledo

Las mesas que hacen son fundamentalmente de haya aunque dan la posibilidad al cliente de poner el tablero de la misma madera que el resto de muebles con los que vaya a combinar el cliente. Disponen de más de 40 modelos y según la firma madrileña nuestro producto está reconocido a nivel nacional por la calidad y servicios que ofrecemos

en ellos". De hecho, otro de los proyectos de la firma madrileña es la consecución de la norma de calidad ISO. Actualmente distribuyen en la provincia de Toledo a unas 40 tiendas de muebles. Creaciones Armendáriz comenzó hace 40 años aproximadamente y en los diez primeros años de actividad se dedicaban a la fabricación de librerías.

“ ”
Las nuevas instalaciones supondrán la contratación de unos cinco empleados más

do la inversión realizada allí".

Parra reivindica la promoción de la forja en la región

Sus principales mercados se localizan en Toledo, Cádiz y Barcelona

ALICIA SÁNCHEZ
Lagartera (Toledo)

José Parra S.L. se constituyó en Lagartera (Toledo) hace tres años como taller artesanal de forja, aunque su titular, José Parra, lleva en el sector más de 12 años.

Parra, que en un principio trabajaba en el sector de la forja aunque a nivel industrial, decidió abandonar para centrarse en los trabajos de forja artesanal "por un motivo vocacional", señala

la gerente de la empresa, José Parra.

Desde entonces, las principales provincias españolas que demandan sus productos son tan dispares como Barcelona o Cádiz, y es que, según el gerente de José Parros S.L., "exceptuando Toledo, y no toda la provincia, los pedidos en forja artesanal son escaso, por lo que las instituciones implicadas, asociaciones de artesanos, etc, deberían potenciar a través de la promoción y publicidad nuestros trabajos".

El principal motor de promoción de esta

empresa ubicada en Lagartera son las ferias, asistiendo el pasado año a la Feria de Artesanía de Castilla-La Mancha, "donde los resultados obtenidos fueron muy positivos".

Respecto a la competencia en este sector, el gerente de la empresa señalaba que "no existe

“ ”
A medio plazo el taller artesanal tiene previsto aumentar sus instalaciones y contratar personal

a penas competencia, si hacemos la distinción de lo que es verdaderamente el trabajo artesanal, de lo que no lo es. El público que distingue, sólo quiere artesanía y ahí no hay una competencia excesiva".

El propietario señala en a medio plazo tiene prevista la ampliación de las instalaciones y la creación de uno o dos puestos de trabajo.

Los productos que elabora José Parra S.L. son artículos de forja en general, tanto de exterior como de interior: mesas, silas, puertas de entrada, cancelas, rejas, etc. Los materiales empleados son todo en hierro bajo la técnica tradicional de la forja (martillo, fragua, yunque, etc).

Montellín prevé obtener la norma ISO 9000 el próximo año

La empresa ha cambiado su forma jurídica de sociedad anónima laboral por sociedad anónima

F. J. LLANA NIETO
Hellín (Albacete)

La empresa Montellín, ubicada en la localidad albaceteña de Hellín, tiene previsto iniciar el proceso de obtención del certificado de calidad según la norma ISO 9000, con el objetivo de conseguirlo en el próximo año.

Según explica el gerente, Antonio Ochoa, la compañía cambió recientemente su personalidad jurídica, dejando de ser sociedad anónima laboral para convertirse en sociedad anónima,

"ya que la anterior nos limitaba a la hora de tener un porcentaje de trabajadores fijos sobre el total de la plantilla".

Montellín se dedica a la fabricación de bayetas, mochos y mopas, que se comercializan casi en su totalidad en el territorio nacional a través de la

cadena de supermercados Dia, vendiendo tan sólo un 25% en mercados exteriores.

La empresa también participa en el 50% del capital social de Secabien Industrial, que se encuentra situada en México y que comenzó a funcionar en verano de

1999. Antonio Ochoa señala que todavía no se han obtenido los resultados esperados con esta fábrica, ya que la mentalidad de aquel país americano es muy diferente a la española. "Nuestro objetivo -asegura- es que en un plazo de cuatro años hayamos recupera-

do la inversión realizada allí".

Esta factoría cuenta con unas instalaciones de 5.000 metros cuadrados y dispone de una plantilla de 35 personas.

Montellín fabrica anualmente más de 200 referencias, entre bayetas y fregonas, y entres sus

objetivos a corto plazo se encuentra aumentar sus actuales instalaciones, que tan sólo tienen 750 metros cuadrados y que son insuficientes para hacer frente a la demanda actual del mercado. Antonio Ochoa calcula que la empresa necesita como mínimo 2.500 metros cuadrados de superficie.

La empresa cerró el pasado ejercicio con un crecimiento del 8%, muy lejos de las previsiones iniciales, que lo fijaban en un 20%.

La empresa comenzará a construir una nueva nave en una parcela de 2.000 m²

Coop. Industrial San Pedro duplica sus instalaciones

ALICIA SÁNCHEZ
Toledo

Cooperativa Industrial San Pedro, ubicada en Ventas con Peña Aguilera (Toledo), prevé iniciar en breve la ampliación de sus instalaciones, dedicadas a la elaboración de mármol y granito para encimeras de cocina y baño, principalmente, según informaba el presidente de la cooperativa, Vicente Romero Isabel.

La cooperativa, instalada en estos momentos en unos terrenos de más de 2.000 metros cuadrados desde 1973, prevé duplicar sus instalaciones tras la adquisición en un terreno aledaño, de otros 2.000 m². La inversión de esta actuación, que contemplará la adquisición de cierta maquinaria nueva para realizar los trabajos, ascenderá a 20 millones de pesetas. La sociedad Cooperativa tiene solicitado a este fin una subvención de la Consejería de Industria de Castilla-La Mancha.

El 80% de la producción de la Cooperativa Industrial San Pedro va destinada al mercado madrileño. El resto de la producción se dirige al mercado toledano, con una diferencia, que es en esta provincia donde la cooperativa realiza otro

La cooperativa de Ventas con Peña Aguilera se dedica a la fabricación de mármol y granito



La cooperativa de granito está integrada por 10 socios y 8 empleados.

tipo de trabajos (no sólo encimeras de cocina y baño, que es su especialidad), sino fachadas, escaleras, solados, etc.

Su cartera de clientes, estimada en la actualidad en unos 120 clientes, ha experimentado en los últimos años un incremento acorde con el desarrollo de la economía nacional, que supera el 5%.

Este desarrollo ha ido *incrementando* más especialmente desde que a finales de los años ochenta la cooperativa abandonó la

actividad como terracistas y se dedicaron en exclusiva a la elaboración de mármol y granito para encimeras. El número de socios de la cooperativa es de diez. En la actualidad la

cooperativa está integrada por 10 socios y ocho empleados que, "tras la nueva inversión, previsiblemente creemos algún puesto de trabajo, aunque, de momento, con los que somos sacamos el trabajo adelante", indicaba el presidente de la Sociedad Cooperativa Industrial San Pedro de Ventas con Peña Aguilera.

El grueso de la procedencia de la materia prima de esta empresa es de canteras y empresas de Toledo, entre ellas, Ingemarto.

“ ”
El 80% de su producción va destinada a la elaboración de encimeras para Madrid

DAVID GARCÍA
Albacete

La empresa de manufacturas Sánchez-Flor de Albacete presentó un informe de suspensión de pagos ante el juzgado número 1 de la capital quien resolvió designar como interventores de la firma a los deudores de la misma.

La empresa, que tiene contratados a 140 trabajadores, en su mayoría con contratos indefinidos y una antigüedad muy amplia podría cerrar sus puertas si la solución ofre-

Manufacturas Sánchez-Flor presentó suspensión de pagos

La empresa, que tiene contratados 140 trabajadores, debe a sus deudores la cantidad próxima a los 700 millones de pesetas

cida por el titular del juzgado no resulta satisfactoria para los intereses de los deudores, a quienes se les debe una cantidad próxima a los 700 millones de pesetas.

No obstante, el patrimonio de la empresa es superior y aunque no

habría problemas de liquidez, el principal escollo, según apuntaron los sindicatos lo representa el futuro de los trabajadores que se podrían verse abocados al paro.

El secretario provincial de Comisiones Obreras en Albacete, José Francisco

del Campo, no quiso levantar alarmas en este sentido y apuntó que aunque el problema es grande se está tratando de llegar a una solución que no perjudique al colectivo más desfavorecido.

Comisiones Obreras sospecha que detrás de la

Necso ya puede iniciar las obras de Mangana

El coste de este aparcamiento subterráneo en Cuenca superará los 500 millones

CÉSAR ARMUÑA
Cuenca

La empresa "NECSO" pueda comenzar las obras del aparcamiento subterráneo de la Plaza de Mangana de Cuenca, cuyo coste superará los 500 millones de pesetas, después de que se haya realizado una modificación contractual en el proyecto adjudicado en su momento a esta constructora,

que ha sido necesario cambiar para no dañar los restos arqueológicos que han sido encontrados en el subsuelo de la zona, que se encuentra situada en pleno casco histórico de la capital conquense, declarado "Patrimonio de la Humanidad".

La modificación contractual tuvo que ser aprobada por el Pleno del Ayuntamiento conquense debido a la modificación técnica del proyecto, puesto que los cambios han supuesto un encarecimiento de algo más de 28 millones de pesetas (concretamente de 28.150.241 pesetas). De esta forma, el presupuesto supera los 500 millones de pesetas, motivo por el que ha tenido que ser aprobado en una sesión plenaria, ya que la norma establece que todos los proyectos que sobrepasen esta cifra deben ser aprobados por el Pleno corporativo.

El aparcamiento -que tendrá capacidad para ubicar 175

plazas de estacionamiento de vehículos, consta de cinco plantas que se construirán fundamentalmente en el subsuelo aprovechando la topografía de la ladera que da la Hoz del Júcar desde la Plaza de Mangana, según explicaba la concejal de Urbanismo del Ayuntamiento de Cuenca, Elena Carrasco.

Es decir que dos tercios del aparcamiento serán subterráneos, además de que el proyecto va a poder recuperar un muro que en estos momentos está totalmente derruido, que serviría además para crear un

espacio libre de carácter público, como exige la ordenanza, destacaba Carrasco, que entiende que no se le pueden poner pegas desde el punto de vista estético, porque además incluye una partida destinada a recuperar la ladera que da a la Hoz del río Júcar.

A su vez, el acceso al nuevo aparcamiento se hará a través de un túnel que saldrá de la calle Alfonso VIII. Asimismo, está prevista la construcción de dos ascensores que podrán transportar hasta ocho personas a la vez cada uno de ellos y que colocarán a los usuarios al nivel de la propia Plaza de Mangana, facilitando el acceso de los minusválidos a este espacio público.

resolver, junto a los interventores que ha nombrado, el futuro de la empresa. "Los gestores proponen y el juez decide".

En la empresa han trabajado hasta 170 trabajadores, pero a la conclusión de los contratos temporales se han ido despidiendo a la treintena de obreros que trabajan en estas condiciones.

El resto, en una situación laboral más estable, se encuentran al corriente de pago, al habérseles abonado la nómina de los meses que se les debía.

“ ”
El aparcamiento tendrá capacidad para 175 vehículos

El plazo de arrendamiento de cada uno de los locales es de dos años

Daimiel inaugurará en breve su centro de empresas

MÓNICA MORENO
Daimiel (Ciudad Real)

Está compuesto por 10 oficinas-despachos con superficies comprendidas entre los 17 m² y los 23 m²

En los primeros meses de este año 2001 se inaugurarán las oficinas del Centro de Empresas de Daimiel, ubicado en el Polígono Industrial de esta localidad ciudadrealense, y en la actualidad está abierto el plazo de solicitud de las personas o empresas interesadas en dicho centro. Éste se constituye para la promoción del autoempleo y de los nuevos emprendedores, ofreciendo para ello una infraestructura que combina la cesión temporal de locales a precios subvencionados con el asesoramiento en la gestión empresarial y la prestación de unos servicios comunes, con el fin de cubrir así las necesidades instaladas durante los primeros años de su vida.

El Centro tiene como objetivos fundamentales: favorecer el nacimiento, arranque y consolidación

de empresas; favorecer el desarrollo competitivo e innovar de las empresas de la localidad; desarrollar el tejido productivo y de servicios, local y comarcal; contribuir al equilibrio socioeconómico de la zona y generar empleo.

Según la agencia de desarrollo local de Daimiel,

se dará preferencia a las empresas que sean más innovadoras, especialmente en relación con las nuevas tecnologías de la información y comunicación, así como las empresas generadoras de empleo y que contribuyan a la diversificación del tejido de la localidad.

El Centro de Empresas está compuesto por 10 oficinas-despachos con superficies comprendidas entre 17 metros cua-

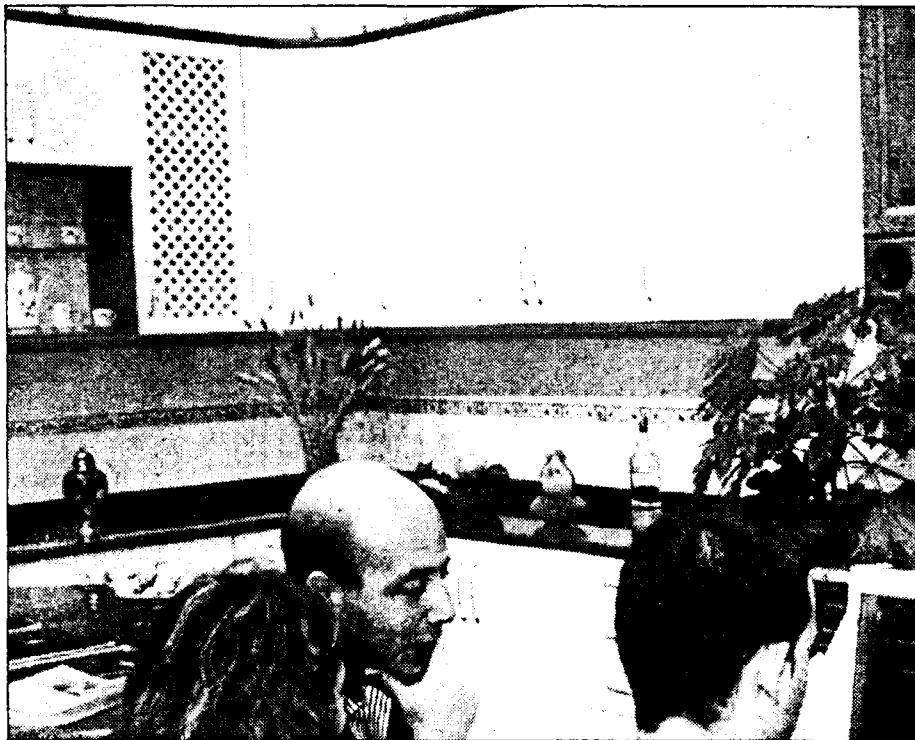

El vivero ayudará a la creación de empresas, principalmente de servicios.

drados la pequeña y 23 metros cuadrados la mayor, con unos costes reducidos, según la Agencia de Desarrollo Local de Daimiel, además de contar con un aula de formación y una sala de reuniones comunes.

El plazo de arrendamiento de cada una de las Oficinas y Despachos, será de dos años, a partir de la fecha de formalización del contrato administrativo, pudiendo ser

prorrogable hasta dos años más, a juicio y después de su evaluación por el Órgano de Gobierno correspondiente, con un tope máximo de cuatro años.

Desde julio de 1999 está funcionando el primer módulo del Centro de Empresas que consta de 6 naves industriales, de 250 metros cuadrados cada una, totalmente cubierta y ocupadas con actividades productivas que están

dando sus frutos, por lo que los empresarios están realizando trámites para instalarse definitivamente en el Polígono Industrial.

El Centro de Empresas tiene abierto la solicitud de los emprendedores que deseen disfrutar de estas naves industriales, para lo que ha abierto una lista de espera a la que irá dando salida en medida que vayan quedando libres las naves del Centro de Empresas.

Relevo en la Secretaría General de la Cámara de Guadalajara

JUAN M. MIRANDA
Guadalajara

El pleno de la Cámara Oficial de la Cámara de Comercio de Guadalajara ha acordado recientemente nombrar a Carlos Alberto García Llorente, responsable del Departamento de Comercio Exterior de este órgano, secretario general en funciones del ente cameral.

Este relevo en el cargo de la Secretaría General se ha producido tras la excedencia voluntaria solicitada por el anterior responsable de dicho cargo, Luis Fernando González Gálvez, según fuentes de la Cámara guadalajareña. González Gálvez empezó a trabajar en 1970 como asesor económico de la Cámara y en el año 74 asumió la Secretaría General que ahora ha dejado.

Durante el tiempo que ha estado Gálvez en la secretaría, la dirección de este órgano tuvo que cambiar de sede de forma temporal al producirse un incendio en las actuales dependencias hace alrededor de cinco años. Tras la realización de una importante inversión se volvió a la sede original, donde están ahora.

Por otro lado, la Cámara de Comercio de Guadalajara ha firmado recientemente un convenio con la Consejería de Educación para mejorar la cualificación de alumnos de formación profesional.

tas, si se incluyen los atípicos.

Aunque las tres nuevas sociedades están en manos de la familia Ruiz, ya no mantienen ningún tipo de vinculación empresarial. Luis Ruiz García se hace cargo de la empresa originaria, mientras que los hermanos y herederos se van a dedicar a la promoción inmobiliaria, tras adquirir activos de este tipo que pertenecían a Teógenes Ruiz, S.L., pero que no formaban parte de la actividad típica de ésta.

F. J. LLANA NIETO
Tarancón (Cuenca)

La empresa Teógenes Ruiz S.L., ubicada en la localidad conquense de Tarancón, ha llevado a cabo una completa reestructuración de su accionariado, que ha culminado con la adquisición por parte de Luis Ruiz García del cien por cien de las acciones de la sociedad.

En la última asamblea general de socios celebrada el 21 de diciembre de 2000 se acordó la escisión total de la compañía mediante la división de

Luis Ruiz se hace con el 100% del capital de Teógenes Ruiz, S.L.

La compañía se ha escindido en otras dos sociedades que se dedicarán a la promoción inmobiliaria y con las que no tiene ninguna vinculación

su patrimonio en tres partes, respectivamente, a tres sociedades de nueva creación: Teógenes Ruiz Sociedad Limitada, que conserva la denominación social de la sociedad extinguida y, por consiguiente, los derechos y obligaciones de ésta; Solar Silo Socie-

dad Limitada y Teógenes Promociones, Sociedad Limitada, que desde entonces ya no tienen ningún tipo de vinculación con la anterior compañía.

Según afirma el director de Administración y Financiero de Teógenes Ruiz, S.L., Rafael Ruiz,

el objetivo fundamental que se persigue con esta operación es seguir creciendo a un ritmo mayor al actual, "dándole un mayor impulso a la sociedad".

Teógenes Ruiz lleva más de cien años dedicada al campo de la distribución comercial de

mayoristas, aunque desde hace poco más de 15 años también explota supermercados bajo su propia marca.

La compañía cerró el pasado ejercicio con un crecimiento del 23% en su volumen de facturación, alcanzando los 4.000 millones de pese-

Cecam presenta sus acciones para 2001

La Confederación Regional de Empresarios de Castilla-La Mancha (Cecam) ha presentado su programa de actuaciones de cara al presente año, en el que destaca como principal novedad la celebración de un Congreso Regional de Empresarios donde se abordarán los problemas que afectan a la región, así como sus posibilidades de solución. La adaptación de las empresas al euro, la seguridad y salud laboral, la creación de un Consejo Regional de Formación Profesional y la ampliación de sus actuales instalaciones son otras de los actuaciones previstas para 2001.



Jesús Bárcenas presentó las actuaciones previstas por Cecam para el presente año.

Cecam reclama el apoyo económico del Gobierno regional para llevar a cabo la segunda fase

El programa Interpyme necesita 60 millones para su desarrollo

F. J. LLANA NIETO
C-LM

El presidente de Cecam, Jesús Bárcenas, ha destacado la importancia del congreso regional de empresarios que se celebrará durante este año, ya que el último de estas características que se celebró en la región se remonta a mayo de 1996, concretamente en la ciudad de Toledo. La intención es que en el Congreso de 2001 se organicen ponencias en las que se debata sobre todas aquellas cuestiones que afectan al desarrollo de Castilla-La Mancha y, especialmente, las referidas al futuro de la región a medio plazo cuando deje de ser Objetivo 1 con la previsible entrada en la Unión Europea de los países del Este.

Además de la organización de este Congreso, la confederación empresarial tiene previsto desarrollar varias actuaciones encaminadas a aumentar la vocación exportadora de las empresas castellano-manchegas, entre las que destaca el impulso del Programa Interpyme que, tras desarrollarse en

Entre las actuaciones previstas por la Confederación en 2001 está ampliar sus actuales instalaciones

su primera fase, lleva inactivo desde hace casi un año por falta de fondos económicos. En este sentido, el secretario general de Cecam, Félix Peinado, señalaba la intención de comenzar la segunda fase del proyecto en el primer semestre de 2001, actuando de forma directa sobre empresas y sectores. "Para ello -añade- es necesaria la colaboración del Gobierno regional, ya que en estos momentos se necesitan alrededor de 60 millones de pesetas para continuar con el plan".

También durante los seis primeros meses de 2001 Cecam tiene previsto ampliar en 250 metros cuadrados sus actuales instalaciones de Toledo capital, en un local anexo

adquirido en el pasado año y que supuso una inversión de 39 millones de pesetas. "Con esta ampliación -señala Peinado- pretendemos dar cobertura a los nuevos servicios que se están creando en la Confederación y que además, supondrán aumentar nuestra plantilla".

Dentro de estas iniciativas se encuentra la creación de un departamento de Comercio Exterior, que comenzará a funcionar a partir del 1 de febrero, y otro dedicado a medio ambiente y urbanismo. La intención de Cecam es que en las cinco federaciones empresariales provinciales haya un departamento donde se asesore a las

empresas sobre aquellos temas urbanísticos y medioambientales que les influya de forma directa en el desarrollo de su actividad. En estos momentos, sólo la federación toledana tiene una oficina específica para estas cuestiones.

La adaptación de las empresas al euro, sobre todo el pequeño comercio, es otro de los objetivos prioritarios que se ha fijado Cecam de cara al presente ejercicio. En este sentido, se va a intensificar la campaña de información sobre la nueva moneda y se colocará un distintivo (Eurologo) en aquellos establecimientos que estén preparados para operar con el euro.

Por último, desde la Confederación Regional de Empresarios de Castilla-La Mancha se va a promover la creación de un Consejo Regional de Formación Profesional, que favorezca la integración de los jóvenes en el mundo laboral, a través de estudios académicos que se adecuen a las necesidades demandadas por las empresas.



Los empresarios de Albacete deben tener cuidado.

La Cámara albaceteña alerta sobre el "timo de los nigerianos"

El estafador envía una carta en la que se identifica como príncipe

REDACCIÓN

Albacete

La Cámara de Comercio e Industria de Albacete ha informado a los empresarios de la provincia sobre la posibilidad de ser sujetos de una estafa conocida como el *timo del nigeriano* a través del cual los empresarios reciben unos mensajes, generalmente por fax, procedentes de países africanos (Nigeria y Sudáfrica) solicitando del titular de la empresa una ayuda económica.

Este timo está montado sobre una trama en la que el supuesto estafador escribe una carta en la que se identifica como el príncipe Ahmed Seiso, hijo del Rey Mohato Seiso, de Lesotho. Afirmar que tiene 28 años, es estudiante del último curso de medicina en la Facultad WITS Medical en Gauteng, Sudáfrica, donde además está preparando una tesis de medicina.

"Atendiendo a la información recibida y a la recomendación que sobre usted y su empresa me ha hecho el director de la Cámara de Comercio e Industria de Sudáfrica, desearía comunicarle este negocio de forma confidencial: éste consistiría en transferir a su cuenta -bien la de su empresa o la personal- 13 millones de dólares (alrededor de 2.275 millones de pesetas) para tenerlos guardados de forma segura hasta mi llegada a su país".

El estafador asegura que el dinero se le entregó como un adelanto de su herencia durante la enfermedad de su padre, ya que era su hijo preferido, por su conducta, forma de ser y

educación. Este hecho -explica- nunca se le ha revelado a ningún miembro familiar, excepto a sus dos hermanas, debido al enfrentamiento que mantienen las esposas de su padre (según los derechos de nacimiento) por quien ha de ser su sucesor.

Esta lucha, afirma, mantiene dividida a la familia y "por este motivo mi vida está en juego ya que son muchos los que pretenden heredar la fortuna de mi padre. Esto me llevó a depositar este dinero en una entidad financiera segura aquí en Gauteng, Sudáfrica, para evitar correr riesgos con dicha cantidad".

En este momento cuando solicita la ayuda del empresario para recuperar su dinero y le insta a que vaya a Sudáfrica y le ayude a recuperar el dinero de esta entidad abriendo una cuenta de inversión donde depositar el dinero antes de su inmediata transferencia a su cuenta. "Dé hecho ya he realizado todas las gestiones necesarias para efectuar esta transferencia con el director del banco que prometió llevarla a cabo tan pronto como usted y yo estemos listos en caso de que usted decida ayudarme". El estafador dice en su carta que en compensación por estos servicios ha decidido dividir esta cantidad de dinero, de tal forma que él se queda con el 85%, el empresario español el 10% restante por su cooperación y el 5% que falta servirá para cubrir cualquier gasto que -tanto en Sudáfrica como fuera del país- pueda provocar la transacción.

**Guadimuro
exporta el 20%
de su artesanía
a Alemania,
Japón y Arabia**

A.S.

Ciudad Real

La empresa de cerámica Guadimuro, constituida en Villarrubia de los Ojos (Ciudad Real) hace dos años, ha conseguido penetrar en los mercados internacionales con sus productos artesanales a través de las ferias, como principal vehículo de promoción de sus artículos.

El pasado ejercicio la empresa, integrada por dos socios, Agustín Gómez-Porro y Goyo Carranza, y seis trabajadores, estuvo presente en las ferias internacionales de Munich, Frankfurt y Lisboa. De este modo, y en tal sólo un año, la joven firma ha puesto en el mercado internacional el 20% de su producción, caracterizada por ser productos artesanos de gran dimensión (murales, azulejería, cuencos, centros de mesa, vasijas, etc) realizados con la técnica japonesa del raku. Al año, la empresa está poniendo en el mercado unas 2.400 piezas, de las características descritas.

Para consolidar el mercado internacional, la dirección de Guadimuro ha optado por contar con un representante en cada país, objetivo de las ventas de sus productos. En la actualidad se están cerrando conversaciones para alcanzar un acuerdo y conseguir un representante propio en Arabia Saudí, del mismo modo que ya cuentan con un distribuidor en Japón y Alemania.

El mercado nacional se está abriendo a través de los miembros de la dirección de la empresa, de tal forma que los representantes con los que contaban en determinadas provincias, como Rioja, Pamplona, Cataluña, Valencia y Madrid, se están reduciendo.

Para hacer frente a este nuevo mercado Guadimuro invertirá este año 10 millones de pesetas en mejoras del taller que posee en Villarrubia de los ojos y donde cuentan con 500 metros cuadrados.

Entre las mejoras se incluye el de la compra de un equipo nuevo de impacto para la prensa, que permitirá hacer moldes no sólo para prensas con formas esféricas sino planas.



Opciones:-
• 1.500 ptas (con manuales, CD, caja y gastos de envío)
• Gratuito (CD por correo y manuales en formato Word)

**PROMOCIÓN SUSCRIPTORES DE
ECONOMÍA Y EMPRESAS**

Grupo de Empresas de Comunicación **EL DIA**

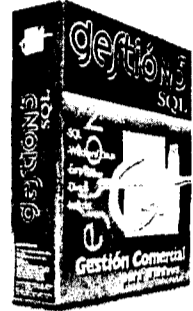

Captura de otros documentos

Opción Doble Stock

Euro/ Ptas/ Divisas

Columnas a visualizar

FACTURADO

Anticipos

Gestión Punto Verde

Teclas F consultas rápidas

Ventanas de desglose

• Lotes
• Nº de Serie
• Comisiones
• Costos
• Stocks
• Iva

Artículo	Nombre	Unidades	Unid.	Precio	% Desc.	Importe
012002	FLETTES LOMO CERDO	30,00	0,00	130,00	0,00%	3.900,00
014010	Sardinas en lata	10,00	140,00	102,45	0,00%	1.024,49
010000	COCA COLA 33 CC	100,00	20,00	45,00	0,00%	4.500,00
021001	JUEGO LAMPARAS CRUCEPOSICION	10,00	0,00	700,00	0,00%	7.000,00
011000	PUERTA DE MADERA DE NOGAL	0,00	0,00	5.000,00	0,00%	53.125,00
011009	COCA COLA 125CC	5,00	0,00	65,00	0,00%	325,00
010001	Arreglo de Madera	1,00	0,00	13.000,00	0,00%	13.000,00

CARACTERISTICAS GENERALES.

- Aplicación enteramente SQL.
- Multiempresa.
- Grupos empresariales compartiendo ficheros.
- Euros - Pts - Divisas.
- Garantías y Nº de Serie.
- Precios de venta por Intervalos.
- Hasta 99 tarifas de venta.
- Base de datos de Mejor precio de Compra.
- Agencias de Transporte.
- Direcciones de Envío.
- Punto verde.
- Doble Stock
- Cajas
- Anticipos Clientes y Proveedores.
- Enlace contable con las contabilidades más populares.
- Libre definición de campos de ficheros maestros.
- Gestión completa de Cobros.
- Gestión completa de Pagos.
- Confección de Remesas en Papel y Diskette.
- Estadísticas de Beneficios.
- IRPF. Retenciones en Compras y Ventas.

REQUERIMIENTOS

- PC Pentium (recomendado 350 o superior).
- Microsoft Windows 9x, NT 4.0 o superior.
- 64 Mb RAM.
- 150 Mb de espacio libre disco duro.
- Unidad de CD-ROM 6x o superior.
- Tarjeta gráfica VGA 800x600.

ECONOMÍA Y EMPRESAS

ofrece a sus suscriptores la posibilidad de recibir el programa GESTIÓN5 SQL. Sólo hasta el 15 de febrero de 2001. El producto no tiene limitación alguna con respecto a su versión comercial. Es una oferta exclusiva de **EL DIA**. Se concede el uso de 1 licencia.

- Formulario a rellenar (sólo para suscriptores de **ECONOMÍA Y EMPRESAS**)
- 1. Medio del Grupo **EL DIA** por el que conoció la Promoción: a) **EL DIA** de Cuenca b) **EL DIA** de Toledo c) **EL DIA** de la Mancha d) **ECONOMÍA Y EMPRESAS**.
- 2. N.º Suscriptor de **ECONOMÍA Y EMPRESAS**.
- 3. Nombre:
- 4. Empresa:
- 5. Cargo:
- 6. Dirección:
- 7. Población:
- 8. C Postal:
- 9. Provincia:
- 10. Actividad de la Empresa:
- 11. Teléfono de Respuesta:
- 12. E-mail de respuesta (obligatorio Fax o E-mail):
- 13. Fax de respuesta (obligatorio Fax o E-mail):

(SI DESEA SUSCRIBIRSE Y RECIBIR GRATIS ESTE PROGRAMA RELLENE EL BOLETIN DE SUSCRIPCION)

BOLETÍN DE SUSCRIPCIÓN

FORMA DE PAGO

PRECIO ANUAL: 8.000 pesetas

Talón bancario

Giro o transferencia

Domiciliación bancaria

NOTA: Esta suscripción tendrá carácter anual, salvo orden expresa en contra, sin la cual quedará automáticamente renovada.

Banco o Caja de Ahorros

Oficina

Nombre del titular

CIF/DNI

Dirección

Población

Tel:

Firma autorizada

RECIBO BANCARIO

Muy Señor mío: Le ruego se sirva cargar en mi Cuenta Corriente / Libreta de Ahorros, los recibos que le sean presentados por **ECONOMÍA Y EMPRESAS** en concepto de Contrato de Suscripción

ENTIDAD	OPICINA	D.C.	Nº CUENTA
---------	---------	------	-----------

✓ Si Vd. desea suscribirse por correo, rellene este cupón y envíelo a: **ECONOMÍA Y EMPRESAS**. Apartado de Correos, 139. Cuenca. Tan pronto nos llegue le comenzaremos a enviar el periódico.

EMPRENDEDORES DE LA REGION

ANA I. MOREIRA
Cuenca

Alarcón, Fernández & Alfaro S.L. surge de la unión profesional de un publicista y un creativo que a su vez buscaron un socio capitalista para montar su propio negocio. Su actividad tiene dos partes diferenciadas ya que, por un lado, trabajan como agencia publicitaria y, por otro, también son creativos.

Antonio Fernández, que hace las veces de gerente, explica que en esta última vertiente cuentan ya con dos patentes a nivel europeo en el sector del packing del pollo asado.

El primer envase que se patentó se trata de un bolsa con un doble com-

partimento. Uno de los compartimentos, que cuenta con una micro-perforación, es para meter el pollo y el otro compartimento es para las salsa.

La particularidad de este envase es que impide el ablandamiento del pollo asado y, por tanto, facilita que el consumidor pueda degustarlo de la forma más óptima posible.

El segundo envase es rígido con base y tapa, aunque la filosofía de funcionamiento es la misma que el anterior.

Por el momento, están en conversaciones con dos multinacionales que están interesadas en

Esta joven empresa desarrolla una doble faceta: publicidad y creación de nuevos productos

AL.F.A. S.L. tiene dos patentes de envases para el pollo asado

Han elaborado unos novedosos recipientes que permiten una mejor conservación de este alimento para el cliente final

llegar a un acuerdo para la distribución en Europa de este novedoso producto, cuyo inventor ha sido Jesús Alarcón, uno de los socios.

Las circunstancias que pusieron en contacto a Antonio Fernández, publicista y Jesús Alarcón, creativo, que se dedicaban a sus profesiones en solitario

son un tanto curiosas, ya que fueron los hijos de ambos los que se conocieron y provocaron que ambas

familias fueran estrechando contactos hasta que en el seno de esta relación surgió la idea de lanzar al mercado el primer tipo de envase que Jesús tenía ya ideado y patentado.

Aunque la empresa se creó hace menos de seis meses, cuentan ya con seis distribuidores por todo el país. La bolsa se ha utilizado ya en Alcampo, pero todavía les resta un amplio camino que recorrer para dar a conocerla y que el público se vaya familiarizando con ella.

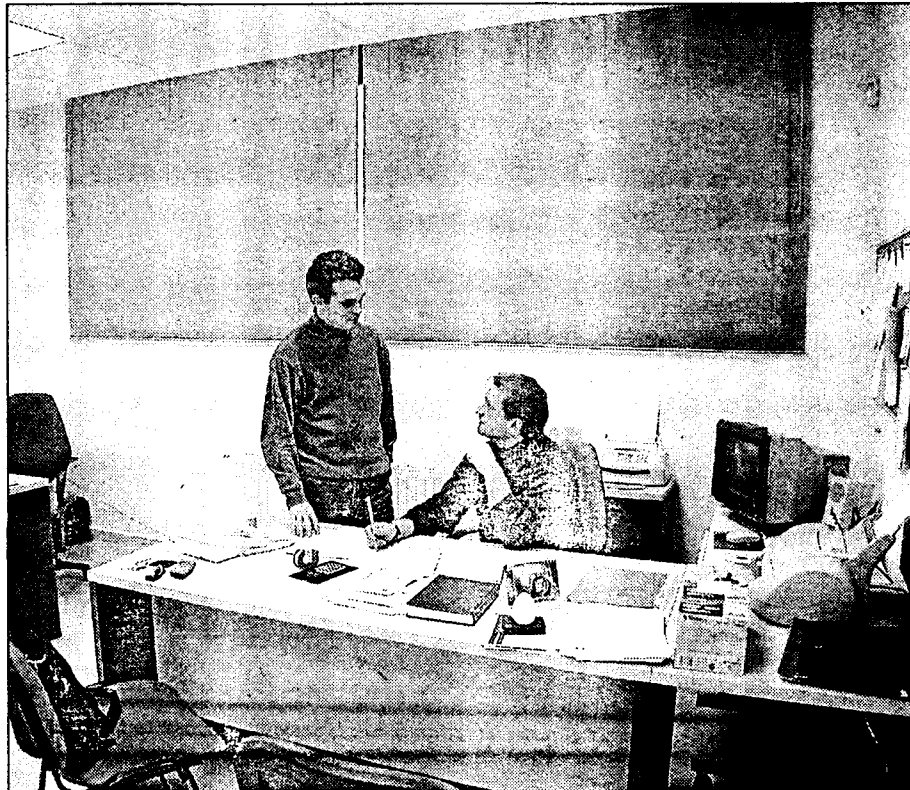

Esta joven empresa está ubicada ahora en el Centro de Empresas de Cuenca.

que, si se traslada a nivel europeo puede suponer unos 5.400 millones de pollos.

Fernández destaca, sobre todo, que uno de sus principales objetivos es el de conseguir que el cliente final consuma un pollo asado lo más fiel posible a lo que el asador ha querido hacer y que el pollo no quede recocado. El tiempo que puede aguantar en buenas condiciones, e incluso caliente, con este invento es de una hora y media.

Una de las prioridades que se tuvo en cuenta a la hora de realizar estos envases fue el ser respetuosos con la ecología ya que utilizan el plástico.

La parte publicista también ha ido desarrollando trabajos, y entre éstos destaca la creación de la imagen gráfica del Consejo Regulador de la Denominación de Origen La Manchuela.

Por último señalar que esta empresa, constituida el 1 de agosto pasado, está ubicada en la actualidad en el Centro de Empresas de Cuenca.

PRINCIPALES DATOS

• **Empresa:** Alarcón, Fernández & Alfaro S.L.

• **Gerente:** Antonio Fernández

• **Actividad:** Publicidad y Creativos

• **Dirección:** camino del Terminillo, km2, C. de

Empresas Cuenca

• **Teléfonos:** 969 24 04 40/969 24 04 43

• **Localidad:** Cuenca

• **Fecha de constitución:** 1 de agosto de 2000

Para ello, van a darla a conocer en la Feria Hispack, dedicada al sector de los envases y embalaje, que se celebrará del 5 al 9 de marzo en Barcelona.

El volumen de negocio que puede generar el sector del pollo asado parece estar muy bien estudiado por estos dos socios, ya que según apunta el gerente, en España se pueden producir una media de 360 millones de pollo al año

Misión Comercial a Bélgica de la Cámara toledana

REDACCION
Toledo

La Cámara de Comercio e Industria de Toledo ha programado una Misión Comercial a Bruselas (Bélgica) que se desarrollará del 19 al 22 de marzo y que está dirigida a empresas del sector textil y calzado a fin de establecer posibles acuerdos comerciales.

El plazo de inscripción

de las empresas que quieran asistir es el 9 de febrero y la cuota está subvencionada al 75% por el convenio firmado con la Junta de Comunidades para la promoción de exportaciones incluye los billetes de avión, los traslados en autobús, tres noches de hotel en régimen de alojamiento y desayuno, así como alquiler de salas, gastos de preparación y elabo-

ración de agendas individuales y visita al Trade Mart A dicha cuantía habrá que sumar 25.000 pesetas en conceptos de gastos de organización y gestión.

Las empresas que asistan tendrán, además, la oportunidad de visitar gratuitamente el Trade Mart el mayor centro de intercambio comercial de la zona del Benelux.

Triconfort, ganador del Concurso de Escaparates

JUAN M. MIRANDA
Guadalajara

El establecimiento Muebles Triconfort de Guadalajara ha sido el ganador del III Concurso de Escaparates Navidad 2000, que organiza la Cámara de Comercio e Industria de Guadalajara.

En la elección del premiado se valoró técnica y originalidad, de esta forma, el premio "Trofeo Cá-

mara Oficial de Comercio" se otorgó al citado establecimiento y el galardón "Trofeo Asociación Provincial de Empresarios de Comercio" a la librería alcañareña.

También se concedieron tres accesits a Carnicería Hermanos Martínez Poveda; Infantado Floristas y a la tienda "El Pajar".

La entrega de premios

tendrá lugar el próximo día 30 en el Salón de Actos de la Cámara.

Durante el fallo se puso de manifiesto la satisfacción de la Cámara por la participación de establecimientos en este concurso, treinta y cinco, así como por el alto nivel de trabajo y decoración que llevaron a cabo todos los participantes.



La Junta de Comunidades aporta cerca de 60 millones de pesetas

La participación de la región en Fitur costará 100 millones

F. J. LLANA NIETO
C-LM

La oferta turística de Castilla-La Mancha estará representada por primera vez en un único stand en la Feria Internacional de Turismo (Fitur) que anualmente se celebra en Madrid, y que entre los días 31 de enero y 4 de febrero próximos cumplirá su vigésimoprimer edición. El presupuesto de la comunidad castellano-manchega para este año asciende a 100 millones de pesetas, de los que cerca de 60 serán aportados por la Junta de Comunidades, mientras que el resto se reparte entre los otros expositores que comparten el stand, y cuya cuantía se determina en función de la superficie que ocupan.

El stand de Castilla-La Mancha cuenta con 2.078 metros cuadrados (lo que representa la cuarta parte de todo el Pabellón 3 de Ifema) en el que se distribuyen seis espacios, cinco de ellos provinciales y otro regional. El espacio se ha duplicado respecto al año anterior, en que contaba con 919 m².

Según explicaba en rueda de prensa la consejera de Industria y Trabajo, Araceli Muñoz, la principal novedad de cara a este año es que Castilla-La Mancha aparece en Fitur bajo una imagen integral y única, "en la que estarán representados 276 municipios de la región y cerca de 1.400 empresarios del sector turístico castellano-manchego, que van a aprovechar la ocasión para realizar actuaciones de promoción". La consejera destacó la importancia que el turismo tiene dentro de la Comunidad Autóno-

El stand ha duplicado su superficie respecto al año anterior, hasta 2.078 metros cuadrados



En la imagen, un momento de la presentación del stand de Castilla-La Mancha.

ma, representando el 9% del Producto Interior Bruto regional.

Araceli Muñoz resaltó que el turismo en Castilla-La Mancha haya crecido en número de visitantes tres veces más que la media nacional, "apoyado fundamentalmente en cuatro pilares básicos: calidad en el servicio; riqueza turística diversificada; gestión de turismo respetando el patrimonio y el medio ambiente; y labor de promoción". Desde el punto de vista cuantitativo, la Dirección General de Turismo espera cerrar el año 2000 con

1.800.000 visitantes y tres millones de pernoctaciones.

Al igual que ocurrió con ediciones anteriores, en cada uno de los cinco días que dura la Feria el stand de la Junta estará dedicado a una de las provincias castellano-manchegas, siendo Guadalajara la primera de ellas. Después le seguirá el día dedicado a Cuenca, a Albacete, a Toledo y, finalmente, a Ciudad Real el día 4 de febrero.

Asimismo, y dentro de cada una de estas jornadas específicas, se desarrollarán actividades

complementarias, como artesanía en vivo, presentación de productos turísticos, etc.

El director general de Turismo, Juan Berenguel, destacó el estilo moderno e innovador del stand de Castilla-La Mancha, "que se ha diseñado fundamentalmente pensando en la comodidad de los visitantes". Así, por ejemplo, entre las diferentes islas que componen el expositor hay previstas unas áreas de descanso, en forma de plazuelas redondas adornadas en el centro y acompañadas de bancos de jardín.

Un stand de 2.000 metros cuadrados dividido en cinco islas o áreas específicas

El stand de Castilla-La Mancha se ha distribuido en cinco espacios o islas. La Isla A está destinada a las autoridades que visiten el stand, a la información sobre turismo rural, activo y de salud; y a la exposición y promoción turística de las provincias de Toledo, Ciudad Real y Cuenca. Guadalajara y Albacete, por su parte, estarán representadas en el área B.

La isla de la Comunicación está reservada para los diferentes medios informativos que cubran el evento, mientras que en otra área se habilitará un bar y una sala de exposiciones de productos. Por último, habrá otra isla, denominada cobertizo, que se destinará al almacenamiento de material promocional, de carácter puramente práctico.

Juan Berenguel, Dtor Gral de Turismo

"Tenemos un gran potencial turístico en naturaleza"

F. J. LL. N.
C-LM

Pregunta: En el stand de Fitur se ha habilitado un salón para que los profesionales del sector presenten sus proyectos turísticos. ¿Puede adelantar en qué van a consistir estos?

Respuesta: Las iniciativas previstas van dirigidas a promocionar turística-mente la región, fundamentalmente aquellos productos que mejor nos definen, como son el patrimonio histórico-cultural y nuestra naturaleza. En este sentido pienso que Castilla-La Mancha tiene un gran potencial turístico cuando nos referimos a naturaleza.

Creo que el turismo rural y el de naturaleza van a estar este año en Fitur con una fuerza tremenda.

P.- ¿Y qué actuaciones se van a realizar a través del stand de Castilla-La Mancha?

R.- Básicamente, vamos a hacer una serie de actos promocionales y una presentación de proyectos turísticos para dar a conocer a todos los que visiten la Feria en qué estamos trabajando actualmente.

P.- ¿Qué supone que por primera vez se presente toda la oferta turística de la región de forma unificada?

R.- Esto era algo que se venía demandando desde hace tiempo. Hemos conseguido que por primera vez vayan a estar representados todos los sectores. En este sentido, vamos a

hacer a través de la Junta de Comunidades en su espacio institucional una promoción turística de todas las empresas turísticas de Castilla-La Mancha, e incluso de talleres, restaurantes, etc, que constituyen nuestro gran patrimonio turístico y gastronómico.

P.- ¿Cuándo va a dejar de ser Castilla-La Mancha una "región de paso" desde el punto de vista turístico?

R.- Yo no creo que esto sea así. Desde hace unos años, dentro del sector turístico (mundo empresarial y profesionales) a Castilla-La Mancha se le considera como una región de destino

turístico. Evidentemente seguimos siendo una comunidad de paso, ya que estamos ubicados en pleno centro de la Península Ibérica, pero también es de destino.

P.- ¿Por qué los empresarios del sector se vuelcan tanto con Fitur y no con otras ferias nacionales e internacionales?

R.- Tampoco creo que esto sea así. Desde hace varios años, a las catorce ferias a las que acude Castilla-La Mancha haciendo promoción turística van un gran número de empresas. Piense que el gran crecimiento del turismo que estamos teniendo en la región se debe al esfuerzo que las empresas y las administraciones estamos haciendo para promocionar turística-mente Castilla-La Mancha.



La superficie alcanzará las 90 hectáreas y estará avalado por una Academia de Golf

El Reino de Don Quijote iniciará las obras del campo de golf en abril

ÁNGELES S. INFANTES
Ciudad Real

Los promotores del futuro complejo de ocio Reino de Don Quijote se han vuelto a marcar plazos y fechas para conseguir sus retos. Abril de 2001, mediados de 2001 y el año 2003 son los meses y años elegidos para que el proyecto empiece a andar y poco a poco vaya consolidándose.

El consejero delegado del llamado Reino de Don Quijote, Aurelio Álvarez, ha dejado claro que lo primero que hay que construir son los campos de golf, campos de golf que irán avalados por una Academia de Golf destinada a las "futuras promesas" de este deporte.

Pero no serán unos campos de golf cualquiera si los campos considerados de primera en nuestro país tienen en torno a 50 ó 60 hectáreas. Los campos de golf que planea el Reino de Don Quijote alcanzarán las 90 hectáreas y por tanto serán prácticamente inigualables.

Esta parte del proyecto es la que está más avanzada, de modo que "si no se produce ningún inconveniente -dice Álvarez- entre abril y mayo de 2001 comenzaremos a poner en marcha la Academia de Golf, con nueve hoyos".

Según los promotores del futuro complejo en el año 2003 debería estar finalizada la primera fase

Esos será el principio de un ambicioso proyecto que incluye, entre otras iniciativas, un hotel-salud, un hotel-casino, un parque temático dedicado al Quijote de la Mancha y un conjunto de viviendas ubicadas en el mismo espacio.

Si el proyecto de los campos de golf parece el más avanzado, el casino también parece caminar a buen ritmo. Las licencias de juego deben salir en marzo y la única empresa que se ha presentado como posible concesionaria del casino es el Reino de Don Quijote, que quiere instalar un casino al más puro estilo americano y aunque nunca se habla de socios, cuando se ofrece a la opinión pública información sobre este proyecto, es más probable que parte de la inversión sea americana.

La primera fase del proyecto deberá concluirse en el año 2002. Según Aurelio Álvarez el Reino de Don Quijote podría crear en torno a 5.000 ó 6000 puestos de trabajo y deseo que "el aeropuerto de Ciudad Real esté construido antes que el complejo de ocio".



En la imagen, representantes del Reino de Don Quijote en la apertura de las plicas del casino.

Álvarez considera que ahora, pocos meses antes de iniciarse las obras de los campos de golf, es el momento de firmar convenios. Por eso han comenzado firmando su primer convenio con la Universidad de Castilla-La Mancha, que les permitirá desarrollar cuatro actuaciones concretas: el diseño del uso integral del agua que debe tener este complejo de ocio, la búsqueda de un sistema de uso racional de la energía, el desarrollo de

la arboricultura en las numerosas hectáreas del Reino de Quijote y la cooperación en el asesoramiento cultural a los promotores.

Un convenio que según aseguraron los promotores no será el último, aunque no quisieron adelantar cuál o cuales serán las siguientes entidades con las que contactarán.

La Oficina de Turismo de Guadalajara es gestionada por la Asociación Provincial de Hostelería en colaboración con el Ayuntamiento de la capital y con la Junta de Comunidades de Castilla-La Mancha. La cifra obtenida el pasado mes de abril en cuanto a visitas a la citada oficina no ha sido sólo récord en el año 2000 sino desde el mismo mes de 1997 en que este centro comenzó a ser gestionado por la citada asociación.

Más de 73.000 personas visitaron Guadalajara en 2000

JUAN M. MIRANDA
Guadalajara

Más de 13.000 personas acudieron durante el pasado año a la Oficina de Turismo de Guadalajara. Según datos facilitados por los empresarios de Hostelería de esta provincia, el mes de abril se alcanzó la cifra récord con 9.246 visitas, frente a los meses de enero y diciembre, que fueron los que recibieron menos visitantes.

Durante el cuarto trimestre del pasado año la Oficina de Turismo recibió 13.746 visitas, de ellas casi 5.500 en el mes de octubre, unas 4.260 en noviembre y algo menos en diciembre.

HOTEL ***

RAFAEL PIRAMIDES

Ubicado en el Madrid castizo y cultural

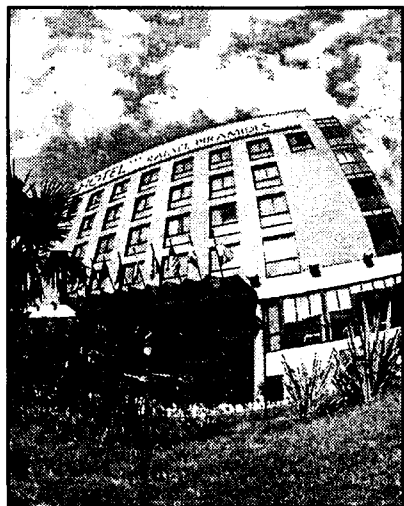

Dispone de:

- 93 habitaciones, 9 de ellas tipo suite.
- Habitaciones con TV., caja fuerte, aire acondicionado, amplia mesa de trabajo, secador de pelo y línea de modem.

Servicios:

- Bar-Hall
- Cafetería "Pirámides"
- Restaurante "Los Pinceles".
- Salón "Acuarela"
- 100 plazas de garaje

Información Turística:

Atendida por personal cualificado, con una base de datos de los acontecimientos culturales, deportivos y lúdicos a celebrar en Madrid.

HOTEL * RAFAEL PIRAMIDES** P^a de las Acacias, 40 - 28005 Madrid. Telf. 91/517 18 28 - Fax: 517 00 90

F. J. LLANA NIETO
C-LM

El sistema financiero en Castilla-La Mancha sigue gozando de "buena salud", a pesar de que se nota ya una cierta ralentización, debido fundamentalmente a la caída en el consumo interno que afecta no sólo a la comunidad castellano-manchega sino también al resto del territorio nacional. Esta circunstancia tiene incidencia directa en la inversión crediticia que, aunque crece por encima de la captación de depósitos, lo hace a un ritmo inferior a estos últimos en relación con periodos anteriores. Según datos recogidos por el Banco de España, en los nueve primeros meses de 2000 las entidades financieras que operan en la región concedieron 2,3 billones de pesetas en créditos, lo que representa el 2,6% del total nacional y un incremento del 16,6% respecto al mismo periodo del año anterior.

Cuenca es la provincia más ahorradora, con un mayor volumen de depósitos

A pesar de la positiva evolución, esta cifra supone el crecimiento más bajo entre trimestres durante el año 2000, ya que en relación a los tres meses anteriores el incremento se situó en el 3,3%, un 1,1% inferior al contabilizado entre el segundo y el primer trimestre. Entre enero y

La inversión crediticia creció un 2% más que la captación de depósitos

Durante los nueve primeros meses de 2000 el volumen de créditos aumentó un 16,6%, hasta 2,3 billones de pesetas, mientras que los depósitos alcanzaron 2,73 billones, un 14,3 más

marzo el volumen de créditos concedidos aumentó un 3,9% respecto al último trimestre del año anterior.

Por su parte, la captación de depósitos aumentó un 14,3% en los nueve primeros meses de 2000, alcanzando 2,73 billones de pesetas, el 3,35% del global nacional. La revalorización experimentada por este

producto del pasivo pone de manifiesto la vuelta a la tendencia ahorradora que tradicionalmente ha caracterizado a los castellano-manchegos. Así, por

ejemplo, en los nueve primeros meses de 1999 el importe total de depósitos había crecido un 8% en relación a igual periodo del año anterior, mientras que en el capítulo de créditos el crecimiento fue del 12%.

Por entidades financieras el panorama se mantiene prácticamente inalterado, con un mayor peso en Castilla-La Mancha de las cajas de ahorros, especialmente en la actividad de

CCAA.	CRÉDITOS 3ER TRIMESTRE			DEPÓSITOS 3ER TRIMESTRE		
	2000	1999	INCR.%	2000	1999	INCR.%
ANDALUCÍA	64.098	54.059	18,5	51.113	43.413	17,7
ARAGÓN	14.336	12.174	17,7	15.249	13.795	10,5
ASTURIAS	9.956	9.429	5,5	10.979	9.842	11,5
BALEARES	12.815	8.614	24,3	10.323	9.022	14,4
CANARIAS	16.995	13.843	22,7	13.094	10.993	19,1
CANTABRIA	5.524	4.620	19,5	5.210	4.417	17,9
CASTILLA Y LEÓN	23.751	20.310	16,9	30.378	25.027	12,6
C.L.A. MANCHA	13.891	11.904	16,6	16.466	14.396	14,3
CATALUÑA	102.866	89.766	14,5	86.253	82.970	3,95
EXTREMADURA	7.432	6.424	15,6	8.391	7.620	10,11
GALICIA	12.076	18.474	17,1	24.772	22.458	10,3
LA RIOJA	3.683	3.028	21,6	3.495	2.954	18,3
MADRID	127.627	117.478	8,6	118.997	103.608	14,8
MURCIA	12.076	10.355	16,6	10.067	8.587	17,2
NAVARRA	7.604	6.398	18,8	9.092	7.505	10,9
PAÍS VASCO	34.795	28.927	20	35.729	30.954	15,4
C. VALENCIANA	50.732	42.756	18,6	39.554	34.860	13,4
CEUTA	420	361	16,3	532	462	15,15
MELILLA	395	315	25,3	466	386	20,7
TOTAL NACIONAL	530.801	461.141	15,1	490.164	435.900	12,4

Datos en millones de euros

Fuentes Banco de España y elaboración propia

captación de depósitos, donde concentran el 55,3% del total, frente al 28,8% de los bancos y el 15,8% de las cooperativas de créditos. Sin embargo, esta diferencia es menor en el apartado de inversión crediticia, ya que los bancos aumentan su cuota de mercado hasta el 35,6%, si bien las cajas

tan sólo la disminuyen en 4,4 puntos porcentuales.

Toledo es la provincia de la región con un mayor número de entidades financieras y, por consiguiente, la que registra una mayor actividad bancaria. Así, en los nueve primeros meses de 2000 el volumen de créditos ascendía a

768.038 millones de pesetas, mientras que el valor de los depósitos registrados alcanzaba 890.331 millones.

Las entidades que operan en Ciudad Real captaron 597.326 millones de pesetas a través de estos productos tradicionales del pasivo, casi cien mil millo-

nes de pesetas más que en la provincia de Albacete donde, por el contrario, la inversión crediticia se situaba en 499.158 millones de pesetas frente a los 496.995 millones de la provincia ciudadrealense.

Cuenca y Guadalajara fueron las que registraron una menor actividad financiera, sobre todo desde el punto de vista de los créditos, con una cifra total de 258.564 y 288.680 millones, respectivamente. Sin embargo, la tendencia ahorradora de los conquenses hace que el volumen de depósitos captados ascienda a 454.067 millones de pesetas, superando ampliamente al contabilizado en la provincia guadalajareña, que se situó en 298.164 millones.

Este panorama financiero en la comunidad de Castilla-La Mancha -al igual que en el resto de regiones- sufrirá con casi toda probabilidad una ligera variación en el último trimestre del pasado año, sobre todo en el apartado de los créditos, tal y como han venido anunciando los sucesivos indicadores económicos que se han ido publicando.

La Rural de Ciudad Real pone 5.000 millones a disposición de las pymes

REDACCIÓN
Ciudad Real

Los presidentes de Caja Rural y CEOE-CEPYME de Ciudad Real, Luis Díaz Zarco y Jesús Bárcenas, respectivamente, han firmado un nuevo convenio de colaboración financiera dirigido a las casi 14.000 empresas de la provincia.

El presidente de Caja Rural ha indicado que la cuantía económica de dicho acuerdo asciende a unos

En virtud del convenio firmado entre la entidad y Ceoe-Cepyme de Ciudad Real

5.000 millones de pesetas y en él se ofrecen todo tipo de productos para las pymes de la provincia ciudadrealense, "por lo que creo que este convenio que hoy firmamos cubre todas las necesidades del empresariado".

También ha resaltado la línea de colaboración que existe entre ambas entida-

des desde hace tiempo así como ha anunciado que se seguirá por este mismo camino.

Por su parte, Jesús Bárcenas, ha manifestado que "no se trata de un convenio más que hace la Confederación con una entidad financiera: la firma con Caja Rural tiene diferencias; se trata de una

entidad que está próxima al empresario de la provincia y que está presente en la práctica totalidad de los municipios de la misma, por lo que es una entidad próxima".

En este sentido ha añadido que es la única entidad provincial y "sabemos que contamos con ella todos los empresarios".



En la imagen, un momento de la firma del convenio.

Mirador de la Bolsa

ANTICIPANDO LAS CLAVES DEL MERCADO

Por su interés, reproduzco un comentario de Jose Luis Cava a radio Intereconomía:

El actual momento de mercado es a la baja. Los indicadores de sentimiento están todos negativos [por ser muy alcistas], el 55% de los analistas son alcistas, según Investors Intelligence. El ratio put/call muestra una gran confianza por parte del público, el público no tiene miedo. El indicador de volatilidad del CBOE está cerca de su media de 200 sesiones, sugiriendo una caída a corto plazo. El ratio de posiciones cortas del público frente a las posiciones cortas de los cuidadores está en el nivel más bajo del año. El volumen de posiciones cortas negociadas en el NYSE está en el nivel más bajo de los últimos ocho años. Desde diciembre, el Nasdaq ha subido un 22%, Telefónica un 45% o Terra un 70%. Si tenemos en cuenta el dato negativo del Lider Indicators y la encuesta de negocios de la Reserva Federal de Filadelfia que muestra que la economía se está desacelerando, el mercado de futuros sobre Fed Funds espera un recorte de 50 puntos básicos por parte de Greenspan. Es un mercado que ha acertado 37 de los 38 últimos movimientos de la Fed. ¿Qué nos queda por descontar? Una caída. A corto plazo el DJ puede caer hasta los 10.200, para luego tener una subida posterior porque sí está haciendo suelo.

Greenspan está haciendo básicamente lo correcto. Se está preguntando lo mismo que Keynes en su época: cómo mantener el boom. Está incrementando la oferta monetaria y lo

hará más aún con las rebajas de tipos. Hemos criticado mucho a Greenspan porque lo único que ha demostrado es que maneja muy bien los tipos de interés y que mete liquidez en el sistema, pero ello no evita que los desequilibrios se vayan acentuando. A corto plazo la bolsa caerá, pero en la segunda quincena de febrero la oferta monetaria creciente la hará su-



bir, concentrándose la subida en el Nasdaq dada la sobreventa de las tecnológicas.

Ahora bien, no olvidemos que el problema a medio plazo sigue siendo la burbuja. Los desequilibrios se siguen acumulando, ya sabíamos que la tasa de ahorro era negativa, el elevado déficit comercial, el déficit financiero... Ahora, después del "rollito" que nos han contado sobre la productividad, nos sale el profesor Gordon de la Universidad de Webster diciendo que las mejoras en la productividad no están tan claras, que se están produciendo en

la fabricación de equipos pero no en el uso. Esto que parece una "noticia inocua" nos está diciendo en realidad que esos incrementos de productividad tan maravillosos no se van a producir en el futuro. Si tenemos en cuenta que las presiones inflacionistas están vigentes, como confirma Jerry Jordan de la Reserva Federal de Cleveland, si están subiendo los costes salariales y la productividad no se incrementa, el "milagro Greenspan" se ha acabado, simplemente era un señor con suerte. Si en este escenario [más el recorte de impuestos] mete liquidez en el sistema va a provocar la última fase del estallido del boom, es decir nos queda todavía un tramo al alza. Si encima este señor que han nombrado presidente de los Estados Unidos reduce los impuestos el boom se va a reforzar. Podemos estar tranquilos hasta abril o mayo, pero esto no es la situación de antes. Antes estábamos muy tranquilos porque

no había presiones inflacionistas, pero ahora las hay. El petróleo está en movimiento lateral tras una pauta de impulso. Un movimiento lateral tras una pauta de impulso indica que el movimiento no se ha agotado, la pauta anticipa nuevos incrementos en el precio del petróleo. No me extrañaría ver al petróleo en 50\$ o más.

El euro está en movimiento lateral con apoyo en la zona 0,9270. Tras el movimiento lateral debería seguir subiendo, lo mejor ahora mismo es estar en euros.



José Manuel Plaza
Analista independiente

RUMORES

-Según rumores de mercado, TEF se estaría planteando la adquisición del grupo mediático Telemontecarlo y podría hacerse íntegramente con la propiedad de la operadora de telefonía móvil italiana Blu. El accionariado del grupo está formado por Benetton (41%); British Telecom (20%); Mediaset (9%) y la eléctrica italiana Enel. Blu cuenta con 730.000 abonados y es el tercer operador de Italia después de TIM y Omnitel.

Las subidas producidas en Ercros pueden ser debidas a que vuelven a sonar rumores de una opa por parte de una empresa extranjera, por un precio cercano al 1 euro.

Fuertes compras en momentos puntuales de ENCE son debidas a la acumulación de capital de una empresa americana dispuesta a tomar el 42 de la sociedad a través de un acuerdo con la Sepi.

Caixa Cataluña participa en un proyecto eólico en Albacete

REDACCIÓN
C-LM

La caja lidera un crédito sindicado de 7.580 millones de pesetas para su construcción

Caixa Cataluña sigue apostando por el campo de las energías renovables en Castilla-La Mancha y ha anunciado el liderazgo de un crédito sindicado de 45,55 millones de euros (7.580 millones de pesetas) para la construcción de un parque eólico de 50 megawatts de potencia en el término municipal albacetense de Carcelén.

La promotora del proyecto será la empresa Parque Eólico de Carcelén, que se ha constituido con un capital social objetivo de 1.516 millones de pesetas (9,11 millones de euros). Caixa Cataluña participa en el capital de esta sociedad con cerca de 300 millones de pesetas, es decir, el 20%, mientras que el

resto se reparte entre el grupo empresarial Eledy, que controla el 55% del capital social, y la compañía norteamericana Cinergergy, con el otro 23%.

Dentro del programa de desarrollo e impulso de las energías renovables en Castilla-La Mancha, la Junta de Comunidades ya ha concedido la autorización a la sociedad impulsora de este proyecto para que instale un parque eólico en Carcelén de 49,5 megawatts y 75 aerogeneradores.

Este proyecto se enmarca en la política de inversiones que realiza la caja de ahorros, y que se ha plasmado en una inver-



Caixa Cataluña cuenta con 5 oficinas en la región.

sión de casi 11.000 millones de pesetas durante los dos últimos años en una minicentral hidráulica y en otros ocho proyectos de parques eólicos en toda España.

Según se ha afirmado

desde la entidad financiera, sus tres apuestas estratégicas de inversión para el presente año se centran en el sector de las energías renovables, el capital-riesgo y las telecomunicaciones.

CCM invierte 100 millones en aulas de informática

Cerca de 50 aulas de la región se beneficiarán en los próximos meses

REDACCIÓN
C-LM

El Colegio Público "Jaime de Foxá" de Toledo ha sido el primero de la región en beneficiarse del convenio firmado por Caja Castilla-La Mancha y la consejería de Educación, por el cual, la entidad bancaria va a invertir 100 millones de pesetas para instalar en, al menos 48 aulas de educación Infantil y Primaria, todo lo relacionado con la sociedad de la información. La Consejería de Educación de la Junta de Castilla-La Mancha invertirá 140 millones de pesetas.

Estas aulas contarán con una media de 12 ordenadores, además de un equipo multifunción que incorpora escáner e impresora, una cá-

mara de fotografías digital y el correspondiente cableado y conexión a internet. Todo ello estará conectado a un sistema de alarma permanente para evitar su robo.

El consejero de Educación, José Valverde, y el presidente de Caja de Castilla-La Mancha, Juan Pedro Hernández Moltó, participaron en el Colegio Público "Jaime de Foxá" de Toledo en la inauguración de la primera de las 48 aulas de medios informáticos.

En dos meses estarán funcionando las 48 aulas y es posible que antes de que finalice el curso todos los centros que presentaron proyectos (210) puedan contar con sus aulas informáticas.

EDUCACIÓN EN CASTILLA-LA MANCHA

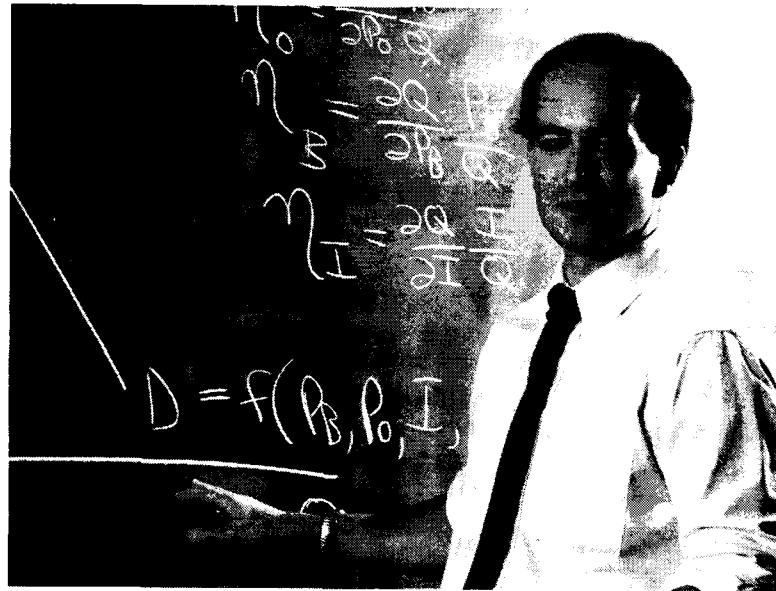
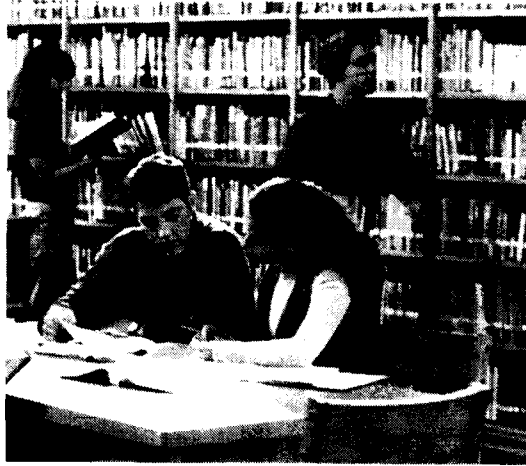

común, beneficio

Un esfuerzo que nos ha permitido avanzar en la calidad de un servicio educativo basado en la igualdad de oportunidades y en el desarrollo individual y colectivo.

Con más de 10.000 millones de pesetas para más y mejores centros.
Nuevas Tecnologías que nos permitirán estar conectados a través de internet. Un transporte escolar más seguro.
Más de 850 nuevos profesores y libros de texto que han empezado a ser gratuitos.

Todo ello para la mejor atención educativa de nuestros hijos: ellos tienen el derecho y nosotros la obligación de conseguirlo.

26 DE ENERO
Día de la
ENSEÑANZA

Ven a celebrarlo .



Junta de Comunidades de
Castilla-La Mancha
www.jccm.es



1 ALBACETE

CONSTITUCIONES

CONSTRUCCION

EDIJOCA 2000 SL.

Domicilio: C/ Escritor Ben Nasir, 34 bajo (Albacete)

Capital social: 12.020,00 euros
Objeto social: La ejecución de todo tipo de construcciones, reformas, demoliciones y trabajos relacionados con la construcción; la promoción inmobiliaria, compraventa y alquiler de todo tipo de solares, viviendas y locales comerciales.

ALCENIMAHOM PROMOCIONES Y CONSTRUCCIONES

Domicilio: San Lorenzo, 19 (Cenizate)

Capital social: 9.015,18 euros
Objeto social: La promoción de edificaciones, la construcción completa, reparación y conservación de edificaciones, así como la compraventa de inmuebles.

INMOBILIARIA

ESPIN ALMANSA SL.

Domicilio: C/ Corredera, 64, entreplanta izquierda (Almansa)

Capital social: 3.420,00 euros
Objeto social: La compraventa y arrendamiento de bienes inmuebles, agencia de seguros y asesoramiento laboral y fiscal.

URBANIZACIÓN CHOSPES

Domicilio: Caldereros, 3 - 2º izq. (Albacete)

Capital social: 60.702,01 euros
Objeto social: La urbanización de toda clase de fincas propias y ajenas; la compraventa de inmuebles y terrenos, su urbanización y parcelación, la construcción y promoción para si o por cuenta ajena de obra, inmuebles y edificios y su venta, cesión o arrendamiento tanto por viviendas y locales como agrupadamente.

MUEBLES

MUEBLES Y ELECTRODOMÉSTICOS

DELFIN

Domicilio: Plaza de Hispanoamérica, 1 (Hellín)

Capital social: 3.005,06 euros
Objeto social: La fabricación, comercialización, venta y reparación de toda clase de muebles para el hogar en hierro y madera; artículos de cerrajería, ferretería, forja, puertas, ventanas, sanitarios, materiales para la construcción y electrodomésticos.

AGROALIMENTARIO

CUENCA DE ALIMENTACIÓN Y BEBIDAS SL.

Domicilio: Luis de Góngora 1 (Villarrobledo)

Capital social: 3.011,07 euros
Objeto social: La actividad ganadera, así como la fabricación, elaboración, transporte, distribución, importación y exportación de productos alimentarios y bebidas, en territorio español, de la Comunidad Económica Europea o en el resto del mundo.

SOCIEDAD AGRARIA DE TRANSFORMACIÓN MANTELEROS 9515

Domicilio: Mártires, 8 (La Roda)

Capital social: 2.030.000 ptas.
Objeto social: Explotación comunitaria de tierras. Comercialización y, en su caso, transformación de los productos obtenidos. Prestación de servicios relacionados con la explotación agraria.

INFORMÁTICA

FORMAULA 21 SL.

Domicilio: San Ildefonso, 2-4º dcha. (Albacete)

Capital social: 3.030,00 euros
Objeto social: La confección de programas para equipos informáticos, cursos de asesoramiento en la utilización de dichos programas, todo tipo de cursos de formación reglada y no reglada, alquiler y venta de programas y equipos informáticos y de los complementos y accesorios de los mismos.

GANADERÍA

CUNIBAÑEZ SL.

Domicilio: C/ Balsa, 15 (Navas de Jorquera)

Capital social: 43.724,98 euros
Objeto social: La explotación y crianza de conejos, en granjas, así como su compra o venta en cualquier otra actividad derivada de esta. La explotación de granjas de cualquier otro tipo de animal que por su constitución sea susceptible de ser criado en dichos establecimientos.

AUTOMÓVIL

MOTOR HELLÍN SL.

Domicilio: Rosalía de Castro, 1 (Hellín)

Capital social: 500.000 ptas.
Objeto social: Toda clase de negocios del ramo del automóvil, venta, representación y concesionario de los mismos, así como de sus accesorios, herramientas y piezas de recambio; la venta, montaje y reparación de neumáticos y cámaras de aire; la reparación de toda clase de vehículos, motores y chasis.

ÁRIDOS

CANTERAS ARABINEJO SL.

Domicilio: C/ Generalísimo, 98 (Montealegre del Castillo)

Capital social: 6.010,00 euros
Objeto social: La extracción, elaboración, comercialización y montaje de piedras, mármoles y granitos naturales, así como promoción, construcción y venta de edificaciones.

2 CIUDAD REAL

CONSTITUCIONES

INMOBILIARIA

VID EUROAGRÍCOLA SL.

Domicilio: C/ Toboso, 12 (Campo de Criptana)

Capital social: 18.631,38 euros
Objeto social: Administración, disposición y adquisición de bienes inmuebles, rústicos y urbanos. Confección, distribución y comercialización de prendas de vestir y complementos.

EL MONJE 33 SL.

Domicilio: C/ Monje, 33 (Socuéllamos)

Capital social: 3.050.000 ptas.
Objeto social: La compraventa de fincas, terrenos, solares y edificios y la construcción de estos; la explotación de los inmuebles directamente, dándolos en arrendamiento o cediéndolos en cualquier otra forma. También los suministros y contratos referentes a bienes de tal clase.

METAL

TRATAMIENTO DE SUPERFICIES METÁLICAS MANCHEGAS

Domicilio: Ctra N-310, Polígono Industrial Fase II, parcela 1 (Argamasilla de Alba)

Capital social: 15.000.000 ptas.
Objeto social: El recubrimiento o revestimiento de metales, su tratamiento térmico, así como la decoración y protección decorativas de los mismos; el recubrimiento por electrolisis, oxidación anódica, fosfatación, revestimiento por inmersión, con pinturas metálicas, esmaltado, laqueado y pulimento.

QUÍMICO

LABORMICRO SL.

Domicilio: Travesía de Goya, 2 (Alcázar de San Juan)

Capital social: 9.000,00 euros
Objeto social: Laboratorio de análisis de todo tipo de alimentos y bebidas, aguas potables y residuales, tierras y minerales. Laboratorio de análisis clínico.

cos, bacteriológicos y toxicológicos.

ALIMENTACIÓN

VINAGRES Y VINOS DEL LLANO

Domicilio: Polígono Industrial El Llano, s/n. (Socuéllamos)

Capital social: 500.000 ptas.
Objeto social: Fabricación, elaboración, crianza, comercio y exportación de alcoholes, vinos, vinagres, mostos, holandas, aguardientes y licores. La comercialización, incluidos comercio interior y exterior de toda clase de productos alimenticios y bebidas; la industrialización de los mismos, su envasado y enlatado.

HOSTELERÍA

SERVICIOS TURÍSTICOS ALMADÉN

Domicilio: C/ Cuenca, s/n. (Almadén)

Capital social: 3.010,00 euros
Objeto social: Las actividades propias de la industria hostelera. Las actividades relacionadas con el negocio del turismo, ocio y tiempo libre y asimismo el asesoramiento tanto a particulares como a entes públicos en las materias que constituyen el objeto social.

COMERCIO

S&G INTERNATIONAL

CIUDAD REAL SL.

Domicilio: C/ Postas, 4 3º puerta 4 (Ciudad Real)

Capital social: 6.012,00 euros
Objeto social: La compra, venta, almacenamiento, distribución, intermediación, exportación e importación de materiales de construcción. La compra, venta, almacenamiento, distribución, intermediación, exportación e importación de productos alimenticios.

NICOLASA SÁNCHEZ LÓPEZ SL.

Domicilio: C/ Onésimo Redondo, 7 (Socuéllamos)

Capital social: 650.000 ptas.
Objeto social: El comercio al por mayor y menor de productos textiles, confecciones para el hogar, alfombras y similares, artículos de tapicería, toda clase de prendas para el vestido y tocado; comercio al por mayor y menor de lencería, corsetería, artículos de mercería y paquetería, prendas especiales.

SERVICIOS

CUALCARSA, CUBIERTAS ALIGERADAS SL.

Domicilio: C/ Santana La Vieja, número 70 (La Solana)

Capital social: 3.006,00 euros
Objeto social: Toda clase de refor-

mas en general, cubiertas aligeradas, montajes de estructuras, servicios de mantenimientos y realización de obras en inmuebles, ya sea a comunidades de vecinos, oficinas, empresas, naves industriales y comercios.

ALBA MORAL SL.

Domicilio: C/ Real, 10 (Moral de Calatrava)

Capital social: 3.050,00 euros
Objeto social: La realización, reparación y trabajos de albañilería, ejecución de obras de albañilería en todas sus fases, así como la promoción de obras y construcciones generales. La promoción, compra y venta de solares, terrenos, inmuebles rústicos y urbanos, naves y garajes.

SERVICIOS Y GESTIÓN CAMPO DE MONTIEL SL.

Domicilio: C/ Don Tomás el Médico, 24 (Villanueva de los Infantes)

Capital social: 3.020,00 euros
Objeto social: Los servicios de limpieza, mantenimiento y conservación de bienes públicos y privados, así como el medio ambiente. Acometida de obras y reformas civil y privada.

GRÚAS FÉLIX SL.

Domicilio: Campo de Criptana, s/n. (Socuéllamos)

Capital social: 9.015,18 euros
Objeto social: Servicio público de grúas. Transporte de mercancías por carretera, servicio público nacional e internacional. Transitario, almacenista distribuidor y agencia de transportes.

ENERGÍA

COMERCIALIZADORA ELÉCTRICA LA VICTORIA

Domicilio: C/ Almendrillo, 10 (Fuencaliente)

Capital social: 3.006,00 euros
Objeto social: La comercialización de energía eléctrica, instalaciones de baja tensión, así como la comercialización de material y aparatos eléctricos.

CONSTRUCCIÓN

J. F. FERNÁNDEZ ESTEBAN ROTURACIÓN Y MOVIMIENTOS DE TIERRAS SLL.

Domicilio: C/ Cuatro Esquinas, 23 (Puebla de Don Rodrigo)

Capital social: 3.150,00 euros
Objeto social: La roturación, excavación y movimientos de tierras. La construcción completa, reparación y conservación de balsas de aguas y diques, así como cualquier otra obra que comparta despalzamientos de tie-

3 CUENCA

rras.

AGROALIMENTARIO

EXPLOTACIONES AGRÍCOLAS LA LOBERA SL.

Domicilio: Generales Crespo, 15
(Minglanilla)

Capital social: 760.000,00 euros
Objeto social: La explotación de fincas rústicas; la elaboración, venta, comercialización y distribución de vinos y de mostos naturales, concentrados, azufrados, apagados y estériles procedentes de la uva. Elaboración de mistelas y vinos de mesa.

VIÑEDOS Y BODEGAS EL LLANO

Domicilio: Carretera Comarcal
310, km. 46,800
(Villamayor de Santiago)

Capital social: 3.010,00 euros
Objeto social: La producción, comercialización, venta y prestación de servicios en el campo de las actividades agrarias, con o sin maquinaria, tales como servicios de producción de cultivos y ganados, como preparación de la tierra. Poda, riego; la aplicación de productos sanitarios y la recolección de cosechas.

SANIDAD

CLÍNICA MÉDICO QUIRÚRGICA ALAMEDA DEL JÚCAR

Domicilio: Avda de San Julián, 1
(Cuenca)

Capital social: 176.815,00 euros
Objeto social: La prestación de toda clase de servicios sanitarios, incluida la rehabilitación, servicios geriátricos y servicios de asistencia social y su concierto o contratación con las administraciones públicas y personas físicas y jurídicas en general.

INMOBILIARIA

DESARROLLOS URBANÍSTICOS DAVECON SL.

Domicilio: Parque del Huécar 2,
bajo
(Cuenca)

Capital social: 8.000.000 ptas.
Objeto social: La realización de cualquier actividad relacionada con el urbanismo, su planeamiento y ejecución; la adquisición y enajenación del suelo.

HOSTELERÍA

HOSTELERÍA SOL Y SOMBRA

Domicilio: Generalísimo, 63
(Villares del Saz)

Capital social: 500.000 ptas.
Objeto social: Prestación de servicios de hostelería.

ÁFRICA RESTAURANTES SL.

Domicilio: Carretera de

Valencia, km. 85,400
(Cuenca)

Capital social: 8.000.000 ptas.
Objeto social: La explotación de restaurantes bajo la franquicia de McDonald's.

TRANSPORTE

NIEVETRANS TRANSPORTES POR CARRETERA SL.

Domicilio: Diego Jiménez, 2 2ºB
(Cuenca)

Capital social: 3.500.000 ptas.
Objeto social: Transporte público de mercancías, nacional e internacional, así como cualquier actividad relacionada con la agricultura.

CARLOS SÁNCHEZ SL. SUCURSAL EN ESPAÑA

Domicilio: Nueva, 25
(Villanueva de la Jara)

Objeto social: Transporte nacional e internacional de mercancías por carretera.

4 GUADALAJARA

CONSTITUCIONES

INDUSTRIA

MAQUINARIA INDUSTRIAL TRATAMIENTO DEL AIRE SL.

Domicilio: Hermanos Fernández
Galiano, número 11-D
(Guadalajara)

Capital social: 72.000,00 euros
Objeto social: Diseño, montaje, compraventa, comercialización, control, explotación directa o indirecta, incluso bajo fórmula de arrendamiento, salvo arrendamiento financiero como parte arrendadora, de maquinaria industrial para el tratamiento del aire y sus componentes.

5 TOLEDO

CONSTITUCIONES

MADERA

MECANIZADOS KIT Y BLOCK SA

Domicilio: Avda. Tembleque, s/n
(Villacañas)

Capital social: 28.000.000 ptas.
Objeto social: Trabajos de carpintería y cerrajería. Fabricación de kit, block y barnizado de puertas de madera y sus complementos. Compraventa de madera y sus derivados, así como de todo tipo de material y accesorios necesarios para realizar trabajos de carpintería y cerrajería.

TEXTIL

FLORENCIO OTERO SL.

Domicilio: Carretera Nacional V,
km. 109
(Cazalegas)

Capital social: 8.000.000 ptas.
Objeto social: Fabricación, transformación, manipulación, manufactura, comercio y distribución de colchones, somieres, mobiliario en general, artículos de confección textil, de regalo y decoración y de saneamiento y cerrajería así como electrodomésticos. También incluye explotación agrícola, agropecuaria y forestal.

ALIMENTACIÓN

AGUA MINERAL BIENVENIDA SL.

Domicilio: C/ Santa Ana, 5
(Torrico)

Capital social: 3.010,00 euros
Objeto social: Obtención, explotación, importación, exportación, comercialización, distribución y representación de bebidas de todas clases, así como la explotación de manantiales acuíferos.

ALMAZARA GARCÍA DE LA CRUZ SL.

Domicilio: C/ Reyes Católicos, 23
(Madridejos)

Capital social: 4.000,00 euros
Objeto social: Comercio de aceites comestibles en todos sus ciclos y de sus productos derivados. Comercio de cereales, fertilizantes, productos fitosanitarios y para la agricultura. Comercio de plantas y semillas, de bebidas y productos relacionados con la alimentación. También comercio y gravamen de bienes inmuebles.

COMERCIO

SERVICIO ASISTENCIA TÉCNICA MORA DOMÉSTICA

Domicilio: C/ Barrionuevo, 12
(Mora)

Capital social: 501.000 ptas.
Objeto social: El comercio al por menor y reparación de todo tipo de electrodomésticos, venta e instalación de aparatos de aire acondicionado de frío y calor.

CHUKY CREATIVOS Y SERVICIOS

Domicilio: Plazuela del
Toledano, número 5
(Madridejos)

Capital social: 4.000,00 euros
Objeto social: Comercio de productos textiles, artículos de regalo, cosméticos y perfumes. Prestación de servicios de hostelería, de peluquería y también de estética. Compra, venta, arrendamiento y explotación de bienes inmuebles, tanto rústicos como urbanos, excluido el arrendamiento de tipo financie-

ro.

INMOBILIARIA

CONSTRUCCIONES Y OBRAS COTISA SL.

Domicilio: C/ Río Amarguillos
(Villafranca de los Caballeros)

Capital social: 3.006,00 euros
Objeto social: La construcción inmobiliaria en España y en el extranjero. La promoción de toda clase de construcciones y edificaciones. La compra, venta, adquisición, enajenación y la tenencia de fincas rústicas o urbanas.

GRANDE 6, ASESORÍA

Domicilio: C/ Grande, 4
(Quintanar de la Orden)

Capital social: 4.800,00 euros
Objeto social: La prestación de servicios de asesoramiento jurídico-laboral, fiscal, financiero y tributario. Intermediación en la gestión, promoción y compraventa inmobiliaria de bienes urbanos y rústicos, así como el comercio de edificaciones. También la representación de compañías de seguro y agencia y touroperadores de viajes.

REFORMAS HIGUERAS RESINO SLL.

Domicilio: C/ Lagartera, 4-3ºB
(Talavera de la Reina)

Capital social: 600.000 ptas.
Objeto social: La adaptación y reforma de naves y locales comerciales para la instalación de negocios. También reparaciones y pequeñas obras y servicio de asistencia, así como la reparación de siniestros domiciliarios a compañías de seguros.

GESTIÓN RESIDENCIAL 2000

Domicilio: C/ Barrio Nuevo
Alto, 18. Duplicado
(La Guardia)

Capital social: 48.085,00 euros
Objeto social: La gestión y explotación de centros residenciales para asistencia y prestación de servicios a ancianos y disminuidos físicos, así como las actividades accesorias de tanatorio y servicios funerarios.

MIXTO KAPIKUA SL.

Domicilio: C/ Coronel Baeza, 7
(Toledo)

Capital social: 3.006,00 euros
Objeto social: Fabricación, comercio y mantenimiento de maquinaria, herramientas, vehículos, instalaciones y mobiliario. Comercio de derechos de propiedad industrial e intelectual. Servicios de limpieza, conservación e ingeniería. Investigación y comercio de productos informáticos, electrónicos, eléctricos y de telecomuni-

caciones.

CONSTRUCCIÓN

OBRAS PÚBLICAS & PARTICULARES SL.

Domicilio: Complejo Jessica, 28
(Gerindote)

Capital social: 12.000,00 euros
Objeto Social: Todo tipo de construcciones de edificación, civiles, hidráulicas, infraestructuras, reformas, ferroviarias, carreteras, puertos y aeropuertos, navales, compraventa, arrendamiento y promoción inmobiliaria.

CONSTRUCCIONES Y REHABILITACIONES IRESAC

Domicilio: C/ de la Huerta, 20.
Urbanización Nuevo Borox
(Borox)

Capital social: 3.006,00 euros
Objeto social: La construcción, rehabilitación y promoción, por cuenta propia o de terceros, de toda clase de inmuebles, fincas, solares, edificios, pisos, locales, urbanizaciones, libres o acogidos a cualquier Ley.

GANADERÍA

GANADOS GARCÍA LOZANO

Domicilio: C/ Real, 38
(Torrico)

Capital social: 600.000 ptas.
Objeto social: Explotación ganadera de toda clase de animales y especialmente la compra y venta de los mismos y su cría.

QUINTO DEL RÍO SL.

Domicilio: C/ Gaspar Duque
de Guzmán, 4
(Talavera de la Reina)

Capital social: 3.006,00 euros
Objeto social: La explotación agrícola y ganadera en general. Todas las actividades inmobiliarias entendidas en su más amplia acepción, técnica y práctica.

OCIO

AZAR IMPERIAL

Domicilio: C/ Carreteros, 2
(Toledo)

Capital social: 100.000,00 euros
Objeto social: La explotación, comercialización y reparación de máquinas recreativas y de azar, así como sus accesorios y repuestos. Igualmente podrá alquilar bienes inmuebles, excepto en arrendamiento financiero.

METAL

MIGUEL TORREJÓN

Domicilio: Ctra. Serranillos, km.12,2
(Yeles)

Capital social: 30.000,00 euros
Objeto social: La fabricación, comercialización y montaje de

■ OPORTUNIDADES DE NEGOCIO (Para más información:

Nombre: Ángeles Río de Pedro.

Dirección: Dirección General de Política de la Pyme (DGPYME)

Paseo Castellana 162
Planta 11 Despacho 21
28046 Madrid

Tel./Fax: 91 583.75.89

Nombre:

Pedro A. Morejón

Dirección: Dirección Regional de Comercio de Toledo .Calle Alfonso X el Sabio, 1

(Delegación de

Hacienda)

45071 Toledo

Tfno: 925 28 53 90

• Hungría

REF-1252/00

Empresa húngara especializada en la producción de uniformes de trabajo, busca representantes para comercializar sus productos en el extranjero y, así, estar presente en mercados exteriores. También es interesante una subcontrata.

REF-1253/00

Empresa húngara dedicada a la producción de prendas de vestir para hombre: trajes clásicos,

chaquetas, pantalones y ropa informal. Busca socios para acuerdos comercial (acuerdos de distribución recíprocos).

REF-1401/00

Distribuidor húngaro de un complemento nutricional especial del sistema MLM y proveedor de servicios (consultas acerca del estilo de vida y la bondad), busca distribuidores exclusivos, agentes y socios comerciales en todo el mundo, para expandir sus actividades comerciales en régimen de franquicia.

REF-1437/00

Empresa húngara busca acuerdos comerciales para tejidos de punto, ropa para señora, caballero, niños, interior, de abrigo y de playa, así como ropa deportiva de calidad, hecha de tejidos propios.

REF-1629/00

Empresa húngara dedicada a la producción de edulcorantes artificiales, líquidos o en pastillas. Nuestra empresa ha obtenido el certificado de calidad ISO 9001, y dos de nuestros productos poseen el título de "Productos Húngaros de Calidad".

Ocupamos el primer lugar en el mercado húngaro en lo referente a producción y distribución de edulcorantes. Todos nuestros edulcorantes tienen proteínas, no contienen grasas y son bajos en calorías. Son fabricados para personas que lleven dietas bajas en calorías, que deseen perder peso y para diabéticos. Buscamos socios de distribución en toda Europa.

REF-1630/00

Empresa húngara desarrolla las siguientes actividades: 1) Servicios empresariales completos: consultoría inmobiliaria, búsqueda de locales, elaboración de estrategias de mercado y de estructuras empresariales adecuadas, registro oficial de la empresa, etc.; 2) Desarrollo empresarial: marketing, relaciones públicas, etc.; 3) Comercio exterior: actividades de importación y exportación, estudios de mercado, contratación, transporte, aduanas, etc.; 4) Traducciones profesionales: comerciales, financieras, técnicas, legales, etc. La empresa busca socios.

REF-1631/00

Empresa húngara dedica-

da al desarrollo técnico, ingeniería, gestión empresarial de aplicaciones especiales del TDT-3R (patentado): sistema de gestión de residuos mediante disorción térmica (tratamiento de residuos sólidos peligrosos, descontaminación del suelo-recultivación, etc.) y carbonización a baja temperatura (carbón limpio y carbón activado-tecnología de filtración cerámica, reciclaje secundario de carbón). Patente US 5, 707, 592, 13 ene. 1998.

REF-1633/00

Empresa húngara acreditada para realizar actividades relacionadas con el comercio exterior, y con 15 años de experiencia en Italia, Alemania y Austria, en el campo de los bienes de consumo como, muebles y cristalerías. Tiene experiencia en actividades relacionadas con el comercio exterior, desde aduanas hasta la representación de empresas extranjeras en Hungría y la promoción de nuevos productos. Ahora, le gustaría contactar con socios interesados en sus servicios y en cooperación, empresas que estén interesadas en vender productos en Hun-

gría. Entre los socios que esta empresa ya tiene, se encuentra una famosa compañía de gasolina y una famosa firma de coches.

REF-1639/00

Empresa húngara tiene un proyecto de una parque inmobiliario de 80.000 m2, un área de 40.000 m2 ideal para la construcción de nuevos edificios. Hay un almacén comercial de 10.000 m2 (de 8,7 m de altura) y un taller de 7.000 m2 perfecto para la implementación de tecnología. Puede trabajar conjuntamente con empresas de inversión financiera, compañías que operen en el área de logística de almacenaje, y empresas que pretendan establecer pequeñas y medianas industrias.

REF-1642/00

Esta empresa húngara pertenece a un grupo de tecnologías termales de Norteamérica. Está especializada en la fabricación de filtros de cerámica y aplicaciones de carbono para limpiar el agua y el aire. Su principal sistema de filtración para el hogar, de cerámica y para su instalación en grifos, con

una tasa de caudal de 4 litros por minuto. Otros productos: filtros de carbono activado, cámaras de combustión, cambiadores de calor, sistemas de transporte de materiales, naves industriales, etc. La empresa busca socios.

REF-1655/00

Productor húngaro de escobas (de uso en el hogar), con una capacidad de producción mensual de 10.000 a 15.000 piezas, busca distribuidores en el extranjero.

REF-1667/00

Empresa húngara productora de un nuevo tipo de resonancia basada en magnetoterapia, fabricada en Alemania. La dirección para el este de Europa, y el representante, se encuentra en Hungría. Entre los problemas que se tratan, están: dolores de cabeza, migrañas, trastornos del sueño, concentración, depresión, agotamiento, infecciones, reuma, artrosis, y un largo número de graves enfermedades que no tienen otro proceso para su curación. El socio deberá tener capacidad para hacer uso de esta tecnología para

NOTICIAS DEL ICEX

La Organización del Tratado del Atlántico Norte (OTAN) invertirá alrededor de 40.000 millones de pesetas en la mejora del equipamiento militar húngaro, durante los próximos seis años. Los proyectos de mejora se centrarán en cuatro grandes campos: en primer lugar, conseguir la compatibilidad de los sistemas de comunicaciones y tratamiento de datos del ejército húngaro con los actuales de la OTAN; en segundo, lograr la modernización de la fuerza aérea, así como de los sistemas de control aéreo; construcción de tres torres de radar antes del final el 2005 y por último, la modernización de tres aeropuertos (Ferihegy, Kecskemet y Tazsar), para que puedan ser utilizados por las fuerzas de la OTAN. Según fuentes ministeriales húngaras habría cerca de 160 potenciales suministradores que podrían conseguir la condición de suministrador oficial de la OTAN para así poder concurrir en las licitaciones internacionales que se habilitarán para tal efecto.

La Unión Europea (UE) y nueve países de la Europa central y oriental han liberalizado su comercio agrícola con vistas a la futura ampliación de la UE. La liberalización acordada por el comisario europeo de Agricultura, Franz Fischler, y los representantes de Estonia, Hungría, República Checa, Eslovaquia, Lituania, Letonia, Bulgaria, Eslovenia y Rumania- ha entrado en vigor aunque tiene que ser todavía adoptada formalmente por el Consejo de Ministros de la UE. Las exportaciones de esos países que no pagarán aranceles para entrar en la UE pasarán del 37% actual al 7%, con un valor de 125.000 millones de pesetas. Para la UE, sus exportaciones libres de aranceles a los países de la zona -valoradas en 84.000 millones de pesetas- pasarán del 20% al 37%. El único país de la zona con el que no se ha logrado ningún un acuerdo es Polonia.

Instituciones de crédito, productos químicos, lácteos y derivados del papel serán los sectores que liderarán el crecimiento de las exportaciones españolas en el año 2001. El dinamismo de estas ramas de la producción se traduce en un crecimiento superior al 15%. Así se refleja en el informe del Comercio Exterior de España elaborado por las Cámaras de Comercio españolas. Con relación a las importaciones, las actividades con un mayor crecimiento esperado en sus compras exteriores serán comunicaciones, maquinaria industrial y oficina, ordenadores y coquerías. El

Europa del Este se convertirá en importadora de grano en el año 2001: Seis Países de Europa central y del Este se convertirán durante el período 2000-2001 en importadores netos de grano, debido a la reducción drástica que ha experimentado su producción. Se espera que el consumo de grano en Polonia, la República Checa, Eslovaquia, Hungría y Bulgaria supere en alrededor de dos millones de toneladas la producción, lo que no invalida las previsiones a medio plazo de convertir a estos países en principales exportadores de grano. Polonia, debido a su severa sequía, se convertirá en el principal importador, con una demanda de alrededor de un millón y medio de toneladas.

notable dinamismo del comercio exterior esperado para el próximo año está en sintonía con la consolidación de la recuperación de la actividad económica mundial. Los últimos datos de la OCDE indican que las exportaciones españolas de bienes crecerán un 12,9% en 2001, expectativas de crecimiento más optimistas de entre todos los países de la OCDE, a excepción de Hungría, Corea e Irlanda.

El secretario de Estado para el Turismo en Hungría ha asegurado que su país tiene previsto gastar durante el presente año 2001 y el próximo 2002 alrededor de 35.400 millones de pesetas en la promoción y desarrollo del turismo de este país, frente a los 5.300 millones de pesetas destinados a lo largo del pasado año. El desarrollo del turismo medicinal y de balnearios serán dos de los desti-

tos principales del gasto público. Otros objetivos prioritarios también serán los parques temáticos, el turismo ecuestre y lacustre. El ministerio húngaro también ha publicado folletos en los que se detallan los diferentes proyectos turísticos ideados por compañías privadas, corporaciones locales y también agencias públicas con el objetivo básico de atraer inversión exterior. Estos folletos están disponibles en la página web del ministerio para asuntos económicos (www.gm.hu/english).

BOE

A continuación, se resumen las novedades legislativas y los decretos más importantes publicados en el Boletín Oficial del Estado con incidencia en el ámbito económico y empresarial.

■ MINISTERIO DE AGRICULTURA, PESCA Y ALIMENTACIÓN

* **Real Decreto 3479/2000, de 29 de diciembre**, por el que se modifica el Real Decreto 322/2000, de 3 de marzo que, a su vez, modificó el artículo 131 del Estatuto de la Viña, el Vino y los Alcoholes. BOE 19 de enero de 2001.

* **Resolución de 12 de enero de 2001, de la Dirección General de Ganadería**, por la que se publica la tercera relación de asignaciones y denegaciones de las cantidades de referencia de la reserva nacional procedentes del aumento de la cuota láctea para el período 2000-2001. BOE 19 de enero de 2001.

* **Real Decreto 3449/2000, de 22 de diciembre**, por el que se regula el envío de los resúmenes mensuales de la contabilidad de existencias por las almazaras autorizadas en el régimen de la ayuda a la producción de aceite de oliva. BOE 17 de enero de 2001.

* **Real Decreto 3478/2000, de 29 de diciembre**, por el que se modifica el Real Decreto 2611/1996, de 20 de diciembre, por el que se regulan los programas nacionales de erradicación de enfermedades de los animales. BOE 19 de enero de 2001.

■ MINISTERIO DE MEDIO AMBIENTE

* **Resolución de la Confederación Hidrográfica del Tajo** sobre expropiación forzosa con motivo de las obras comprendidas en el complementario número 1 del modifi-

cado número 1 del de conducción en alta a las zonas de Almoguera-Mondéjar, sur de Guadalajara y sureste de Madrid con toma del río Tajuña, segunda fase, en término municipal de Valfermoso de Tajuña (Guadalajara). Expediente número 00/10. BOE 20 de enero de 2001.

■ MINISTERIO DE FOMENTO

* **Orden de 11 de enero de 2001** por la que se aprueban las bases reguladoras de la concesión de determinadas ayudas para la formación en relación con el transporte por carretera. BOE 19 de enero de 2001.

■ MINISTERIO DE ECONOMÍA

* **Resolución de 28 de diciembre de 2000, de la Secretaría de Estado de Comercio y Turismo**, por la que se aprueba el calendario oficial de Ferias Comerciales Internacionales del año 2001. BOE 19 de enero de 2001.

■ MINISTERIO DEL INTERIOR

* **Resolución de 26 de diciembre de 2000, de la Dirección General de Tráfico**, por la que se hace pública la adjudicación de la subasta abierta convocada para obras de gestión de tráfico y señalización dinámica en la N-430, Almansa-Valencia, y N-330, Almansa-Alicante. BOE 19 de enero de 2001.

* **Resolución de la Dirección General de Tráfico**, de 21 de diciembre de 2000, por la que se hace pública la adjudicación del concurso abierto para obras de instalación de sistema de control y gestión de tráfico en la N-IV, tramo Almuradiel-Bailén y sus zonas de influencia. BOE 19 de enero de 2001.

■ MINISTERIO DE SANIDAD Y CONSUMO

* **Resolución de la Dirección del Complejo Hospitalario de Ciudad Real** por la que, en cumplimiento del artículo 93 del Real Decreto Legislativo 2/2000, de 16 de junio, por el que se aprueba el texto refundido de la Ley de Contratos de la Administraciones Públicas, se hacen públicas las si-

guientes adjudicaciones definitivas del expediente C. A. 17/00 para el suministro de reactivos de serología, fármacos e inmunología. BOE 19 de enero de 2001.

* **Resolución de la Gerencia de Atención Primaria de Talavera de la Reina** por la que se convoca concurso de suministro por procedimiento abierto. BOE 19 de enero de 2001.

* **Resolución de la Gerencia de Atención Primaria de Toledo** por la que se hace pública la adjudicación de concurso abierto 7/2001. BOE 19 de enero de 2001.

* **Resolución del Instituto Nacional de la Salud** sobre obras de construcción de un almacén en el Hospital de Parapléjicos de Toledo. BOE 18 de enero de 2001.

* **Resolución del Gerente del Complejo Hospitalario de Albacete** por la que se convoca concurso de suministros. BOE 22 de enero de 2001.

■ MINISTERIO DE TRABAJO Y ASUNTOS SOCIALES

* **Resolución de la Dirección General de Trabajo. Subdirección General de Programación y Actuación Administrativa** sobre anuncio de depósito de la modificación de Estatutos, de la organización patronal "Asociación de Exportadores y Operadores de Mostos y Zumos de Uva". (Expediente 3.456). BOE 17 de enero de 2001.

* **Orden de 9 de enero de 2001** por la que se modifica parcialmente la Orden de 18 de julio de 1991, por la que se regula el Convenio especial en el sistema de la Seguridad Social. BOE 19 de enero de 2001.

■ COMUNIDAD AUTÓNOMA DE CASTILLA-LA MANCHA

* **Solicitud de anuncio de otorgamiento del permiso de investigación "Fe"**, número 12.754, de la Delegación Provincial de Industria y Trabajo de Ciudad Real. N. Ref. ET/cl. BOE 20 de enero de 2001.

DOCM

Semanalmente, se edita un resumen con algunas de las principales normas y resoluciones de la Administración autonómica que han sido publicadas en el Diario Oficial de la Junta de Castilla-La Mancha.

■ CONSEJERÍA DE AGRICULTURA Y MEDIO AMBIENTE

* **Medio Ambiente. Resolución de 3 de enero de 2001, de la Dirección General de Calidad Ambiental**, sobre la Declaración de Impacto Ambiental del proyecto denominado Planta de clasificación de áridos y fabricación de hormigón, cuyo promotor es Consparuvi, S.L., del término municipal de Villalba del Rey (Cuenca). D.O.C.M. 19 de enero de 2001.

■ CONSEJERÍA DE OBRAS PÚBLICAS

* **Urbanismo. Corrección de errores a la Orden de 5 de diciembre de 2000, de la Consejería de Obras Públicas**, por la que se aprueba definitivamente la modificación puntual nº 8 del Plan General de Ordenación Urbana de Cuenca, para clasificación de suelo industrial en CN-320. D.O.C.M. 19 de enero de 2001.

* **Anuncio de 2 de enero de 2001, de la Comisión Provincial de Urbanismo de Cuenca**, relativo a la exposición al público del proyecto de Granja de cebo de porcino, solicitado por Hermanos Matas de Huerta, S.L., en Huerta de la Obispalía (Cuenca). D.O.C.M. 19 de enero de 2001.

* **Anuncio de 29 de diciembre de 2000, de la Comisión Provincial de Urbanismo de Cuenca**, relativo a la exposición al público del proyecto de Nave para cultivo de champiñón, solicitado por D^a Francisca Cebrián García, en El Herrumblar (Cuenca).

D.O.C.M. 16 de enero de 2001.

■ CONSEJERÍA DE ECONOMÍA Y HACIENDA

* **Resolución de 10 de enero de 2001, de la Secretaría General de Economía y Hacienda**, por la que se anuncia la adjudicación del contrato que tiene por objeto el servicio de vigilancia y seguridad de los edificios sede de la Consejería de Economía y Hacienda, y de los Servicios Provinciales de Toledo, Ciudad Real y Cuenca. D.O.C.M. 19 de enero de 2001.

■ CONSEJERÍA DE CULTURA

* **Resolución de 9 de enero de 2001, de la Secretaría General Técnica**, por la que se hace pública la adjudicación del suministro de gasoleo C para calefacción y agua caliente en los centros dependientes de la Consejería de Cultura. D.O.C.M. 19 de enero de 2001.

■ CONSEJERÍA DE ADMINISTRACIONES PÚBLICAS

* **Ayudas y Subvenciones. Orden de 10 de enero de 2001, de la Consejería de Administraciones Públicas**, por la que se convocan ayudas con cargo al Fondo Regional de Cooperación Local, para Municipios y Entidades de ámbito territorial inferior al Municipio de Castilla-La Mancha con destino a financiar programas de inversión en diversos sectores. D.O.C.M. 17 de enero de 2001.

■ CONSEJERÍA DE EDUCACIÓN

* **Resolución de 10 de enero de 2001, de la Secretaría General Técnica de la Consejería de Educación**, por la que se adjudica el concurso convocado para las obras complementarias para construcción de ciclo formativo MSP-21, instalación y mantenimiento electromecánico de maquinaria y conducciones de líneas en San Clemente (Cuenca). D.O.C.M. 17 de enero de 2001.

* **Resolución de 10 de enero de 2001 de la Secretaría General Técnica**, por la que se anuncia licitación por concurso público, procedimiento abierto de va-

rios contratos de Consultoría y Asistencia.

D.O.C.M. 17 de enero de 2001.

* **Resolución de 10 de enero de 2001, de la Secretaría General Técnica de la Consejería de Educación**, por la que se declara desierto el concurso para la realización de las obras de ampliación de 4 uds. y servicios complementarios en el Colegio Público en Horche (Guadalajara). D.O.C.M. 17 de enero de 2001.

■ GESTIÓN DE INFRAESTRUCTURAS DE CASTILLA-LA MANCHA

* **Anuncio de 11 de enero de 2001, de la Empresa Pública Gestión de Infraestructuras de Castilla-La Mancha, S.A.** por el que se hace público el resultado de la licitación, mediante procedimiento negociado, de la Obra de Pista de Cicloturismo en Alovera (Guadalajara). D.O.C.M. 19 de enero de 2001.

* **Anuncio de 11 de enero de 2001, de la Empresa Pública Gestión de Infraestructuras de Castilla-La Mancha, S.A.** por el que se hace público el resultado de la licitación, mediante concurso, de la Obra de Mejora del Paisaje Urbano en Plaza de la Magdalena (Toledo). D.O.C.M. 19 de enero de 2001.

■ ACTUACIÓN URBANIZADORA EN GUADALAJARA

* **Anuncio de 28 de diciembre de 2000, de Hércules Inmobiliaria S.A.** sobre Alternativa Técnica del Programa de Actuación Urbanizadora del Sector SUE-23 del Plan General de Ordenación Urbana de Guadalajara. D.O.C.M. 16 de enero de 2001.

■ UNIVERSIDAD DE CASTILLA-LA MANCHA

* **Anuncio de 22 de diciembre de 2000, de Concurso Público, Procedimiento Abierto**, para la contratación del suministro, entrega e instalación de equipamiento deportivo, con destino al Pabellón Polideportivo del Campus de Albacete, dependiente de la Universidad de Castilla-La Mancha. D.O.C.M. 16 de enero de 2001.

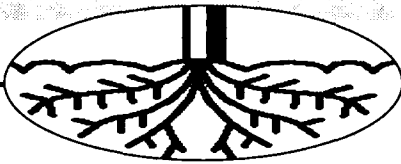

MÓNICA MORENO
C-LM

Reino Unido y Dinamarca también son mercados en los que consolidarán sus ventas

Alemania, principal país hacia el que se dirigirán los C.R.D.O. de vino

Los Consejos Reguladores potenciarán su participación en las principales ferias comerciales internacionales que se celebren en 2001

Los Consejos Reguladores de Denominación de Origen, en vino, afrontan el nuevo año con nuevos objetivos que les permita adaptarse a las nuevas normativas europeas en materia de vino que entrarán en vigor en los primeros años del nuevo milenio.

Así, aunque cada Consejo Regulador tiene sus propios proyectos para el año 2001, hay varios objetivos comunes como reforzar la competitividad, desarrollar la demanda y adaptar la producción a las necesidades de los mercados. Asimismo la exportación de

vino embotellado con Denominación de Origen es otro de los objetivos primordiales de los Consejos Reguladores de Castilla-La Mancha en el nuevo milenio. Aunque cada denominación enfocará sus vinos a diversos mercados, el más demandado por todas ellas es el alemán. Asimismo seguirán consolidando los mercados europeos como son Reino Unido y Dinamarca. En los últimos años destacan en el balance de los principales

países importadores de vino de Castilla-La Mancha destacan los del continente americano como México, Venezuela y Estados Unidos.

Para la promoción y expansión de nuevos mercados los Consejos Reguladores participarán en las ferias comerciales que convoquen en este país y en los de la Unión Europea para lo que cuentan con la colaboración del Instituto de Comercio Exterior (ICEX)

y la Consejería de Agricultura.

El Consejo Regulador de la Denominación de

Origen La Mancha organizará presentaciones en seis de las ciudades más importantes del país germano (Hamburgo, Düsseldorf, Frankfurt, Munich, Berlín y Dresde), que se realizarán a lo largo de dos semanas, aunque según el Consejo Regulador todavía no hay una fecha prevista.

En Austria, Bélgica y Polonia también se realizarán catas-presentaciones, mientras que en el Reino Unido, Suecia, Holanda, Dinamarca se desarrollarán campañas publicitarias y se participará en planes genéricos. Además Gran Bretaña será objeto de

una misión inversa por parte de la Asociación Hostelera de Manchester. Uno de los países, no pertenecientes a la Unión Europea, en los que el C.R.D.O. La Mancha va a incluir en los planes promocionales de los exportadores manchegos es Japón, ya que considera que es un mercado con grandes posibilidades de crecimiento y porque es la puerta de entrada al emergente mercado asiático.

Desde el Consejo

“ ”
Contarán con la colaboración del ICEX y de la Consejería de Agricultura

“ ”
Otro de los propósitos comunes de los C.R.D.O. es reforzar la competitividad en el mercado



Los Consejos Reguladores aumentan cada año la cantidad de vino embotellado que se exporta.

Regulador de la Denominación de Origen Jumilla y el de Valdepeñas se va a potenciar la asistencia a las ferias comerciales, estando presentes en la mayor parte de encuentros internacionales relacionadas con el sector vinícola. Así los acontecimientos más cercanos en los que estarán presentes son el próximo 8 de febrero en el salón Internacional del Vino, el 4 de marzo en la feria Prowein, que tendrá lugar en Düsseldorf (Alemania), y el 2 de abril en el Salón Internacional del Club del Gourmets que se celebrará en Madrid.

En el Consejo de Valdepeñas las campañas de promoción en el exterior están orientadas hacia Reino Unido, Alemania y Holanda.

Por su parte el Consejo Regulador de la Denominación de Origen Méntrida, además de la asistencia a las ferias comerciales, está cambiando sus variedades de uva

PRINCIPALES FERIAS COMERCIALES DEL VINO

Salón Intern. del Vino: Madrid, 8-10 de febrero.

Prowein-2001: Düsseldorf (Alemania), 4 al 6 de marzo.

Salón del Gourmet: Madrid, 2 al 5 de abril.

Fenavin: Ciudad Real, 10 al 13 de mayo.

London Wine: Londres (Reino Unido), 22 al 24 de mayo.

Vinexpo: Burdeos (Francia), 17 al 21 de junio.

Anuga: Colonia (Alemania), 13 al 17 de octubre.

y está introduciendo moderna tecnología a todos los niveles.

El Consejo Regulador de la Denominación de Origen "Manchuela", constituido el pasado mes de julio, para el año 2001 consolidará las acciones de promoción de sus vinos que hasta el momento está llevando a cabo intentando promocionar sus vinos en los mercados anteriormente citados. Asimismo desde este Consejo Regulador

se incidirá en el incremento del número de litros embotellados con Denominación de Origen.

En lo que respecta a los Consejos Reguladores de las Denominaciones de Origen Mondéjar y Almansa se desconoce cuáles son sus acciones para el recién estrenado año, ya que no han facilitado a este semanario ningún tipo de datos para esta información.

Exportaciones en aumento en 2000

Las ventas al exterior de las Denominaciones de Origen en Castilla-La Mancha han aumentado en el año 2000 en comparación con el 99, siendo el vino tinto embotellado el más demandado. En la Denominación de Origen La Mancha se produjo un incremento con respecto al 99 del 11,99%, destacando Reino Unido como principal importador y Alemania como el país en el que más se habían incrementado las ventas.

En Méntrida el comercio exterior aumentó en un 3%, ocupando los primeros puestos en los países hacia los que más se exporta Portugal, Reino Unido y Estados Unidos. Por su parte en Jumilla, las mayores ventas se produjeron en vino a granel, fundamentalmente tinto, que representa el 90% de las exportaciones totales. Se exportaron en torno a 11.400.000 litros de vino. En este Consejo Regulador destacan Dinamarca y Suiza como principales compradores de vino de Jumilla. En Valdepeñas las ventas al exterior en 2000 se han mantenido con respecto a 1999, rondando los 16.000.000 de hectólitros. En el pasado año aumentaron el número de litros embotellados con denominación de origen, siendo Suecia y Holanda los mercados en los que tienen más presencia.

En cuanto al resto de Consejos que no son de vino, el de la Berenjena de Almagro está comenzando a exportar este producto, que en el año 99 vendió al exterior en torno a 4.500 kilos.

Para cobrar las ayudas de las medidas de acompañamiento hay que cumplir este Código

Buenas prácticas agrícolas, mínimo exigible para optar a subvenciones

ANA I. MOREIRA
C-LM

Los agricultores que quieran optar a alguna convocatoria de subvenciones incluidas en las medidas de acompañamiento deben tener en cuenta que, a partir de este año, tienen que cumplir un Código de Buenas Prácticas Agrícolas. Este Código recoge una serie de medidas destinadas, fundamentalmente, a la conservación del medio ambiente.

El director general de Desarrollo Rural, Miguel Chillaron, aseguraba que además de este mínimo exigible, el futuro beneficiario también deberá de cumplir, como antes, los requisitos exigidos en el apartado en el que solicita la ayuda.

Así, entre las primeras ordenes que exigirán este Código se encuentra la que regulará la ayuda al girasol y las de indemnizaciones compensatorias que están ya preparadas, y según aseguraba el director regional de Desarrollo Rural podrán ser publicadas la próxima semana.

La opinión que las organizaciones agrarias mantienen sobre esta exigencia de cumplir con este Código de buenas prácticas agrícolas es en principio, positiva, pero con algunos matices.

El secretario regional de Asaja, José María Fresneda, no ocultaba que le parecía "fenomenal" que existiera un código de buenas prácticas, aunque también confiaba en que dicho Código se aplicara también teniendo en cuenta una serie de factores, como el territorio o las diversas particularidades que pueden tener cada agricultor.

Fresneda no consideró, por otro lado, que el cumplimiento de estas buenas prácticas vaya a afectar

Las organizaciones agrarias consideran que para aplicarlo habrá que analizar las particularidades de cada zona o explotación

negativamente al profesional del campo aunque a lo mejor sí al que ha especulado con ayudas, apuntó.

Desde UPA, su secretario regional, Cristóbal Torres, reconocía que este Código puede traer determinados quebraderos de cabeza y preocupación a los agricultores. Por ello, se mostró partidario también de que se tengan en cuenta las particularidades de cada

zona a la hora de aplicar estas medidas de buenas prácticas.

También añadía que en realidad, muchas de las cuestiones que se recogen son bastante lógicas y no entendía muy bien, por ejemplo, que se exija el haber pasado la ITV de los vehículos agrícolas cuando eso ya está regulado por otra normativa.

Para Antonio Castellanos, de COAG-IR, lo que se está señalando como buena práctica es bastante sensato, pero también explicaba que muchos agricultores les habían expuesto que cada vez se ponen más condiciones para darles las mismas subvenciones.

El director regional de Desarrollo Rural, por su parte, reconocía que en la aplicación de este Código "va a haber dos problemas. Por un lado, cumplirlo y por otro, controlarlo".

En esta línea, añadía como ejemplo, que en algunos casos tendrá sus dificultades comprobar si se cumple o no estas medidas, como por ejemplo comprobar si funciona bien el sistema de riego y no tiene pérdidas, o controlar la utilización de fitosanitarios

Por ello, añadía que habrá que poner en práctica unos parámetros para



La orden que regula las ayudas al girasol se publicará la próxima semana.

evitar subjetividades en el momento de limitar el que lo hace bien o no.

Presupuestos

El montante de fondos europeos del que dispondrá Castilla-La Mancha para ejecutar las medidas de acompañamiento en el periodo 2000-2006, que ascienden a 91.048 millones ha sido considerado insuficiente por la Junta dado que a los tipos de ayuda existente hasta ahora se incorporan otros nuevos.

Este montante de dinero para el actual periodo de siete años supone que anualmente se recibirán en Castilla-La Mancha 12.500 millones y en este punto Chillaron hace la salvedad de que ya el año pasado, sin contar con las ayudas al girasol, los gastos han ascendido a 11.675 millones.

Todo unido a que en determinando programas, como el de indemnización compensatoria, se incrementan las primas o en el cese anticipado se rebaja la edad de jubilación hace prever que habrá un mayor gasto en este sentido. Además, habrá que cumplir los compromisos adquiridos también para el olivar de baja producción.

La solución, según Chi-

Código de buenas prácticas agrarias

- CONSERVACION DE SUELO: Se obliga a establecer un laboreo en el sentido de las curvas de nivel y se establece unas alternativas de cultivo...
- OPTIMIZACION EN LA UTILIZACION DE LA ENERGIA: Toda la maquinaria que se utilice tiene que haber pasado la ITV.
- UTILIZACION EFICIENTE DEL AGUA: Contar con concesión administrativa para el riego y además tener la instalación del riego en perfecto estado para evitar las pérdidas.
- CONSERVACION DE LA DIVERSIDAD BIOLÓGICA: Prohibición de quemar rastrojos y la protección de nidos...
- RACIONALIZACIÓN DEL USO DE FERTILIZANTES: En las zonas vulnerables, habría que cumplir con el programa de acción...A la hora de realizar los estercolados y la aplicación de purines, se tendrá que tener en cuenta las situaciones de lluvia, terrenos encharcados...
- UTILIZACION RACIONAL DE FITOSANITARIOS: Seguir un cuaderno de explotación en el cual se anoten los tratamientos. Seguir los tratamientos en las épocas en los cuales estén recomendados...
- REDUCCION DE LA CONTAMINACION DE ORIGEN AGRARIO
- CUMPLIR LA LEY/4 SOBRE ESPACIOS NATURALES: Cuando la explotación se encuentre en dichos espacios.

llaron, pasará por ser "ser imaginativos para ver de las medidas que ya tenemos en marcha cual de ellas reducimos. De forma que esa reducción no signifique un menoscabo y hagamos hueco para un girasol, un olivar y un Alto Tajo...".

Desde las organizaciones agrarias las opiniones sobre esta denuncia de escasos recursos son diversas. El secretario regional

de Asaja, consideraba "que todo lo que llegue siempre es poco" y animaba a la Junta a que se "peleó con el Ministerio de Agricultura y Bruselas" para conseguir más fondos a la vez que mostraba el apoyo de su organización en este aspecto.

Por su parte, Cristóbal Torres, de UPA, aseguraba que lo que se ha hecho es ampliar tanto los programas como las zonas que se

Ordenes para la indemnización compensatoria y girasol

La próxima semana serán publicadas ya las ordenes que regulan las ayudas para el girasol y las de la indemnización compensatoria. Ambas se encuentran contempladas dentro de las medidas de acompañamiento que en el caso del girasol es la primera vez que se podrán solicitar bajo este paraguas. Como es conocido las ayudas para este cultivo se cuantifican en 10.000 pesetas la hectárea. En el caso de la indemnización compensatoria se podrán beneficiar de ellas los titulares de explotación con unas determinadas características, clasificadas dentro de la orden, y que además vivan en el medio rural. En función de la superficie de explotación, la prima anual mínima será de unos 300 euros. El director general de Desarrollo Rural explicaba que este año se va a hacer una solicitud unificada, en la cual se va a poder pedir la ayuda de herbáceos-los pagos compensatorios de la Política Agraria Común (PAC) normales- más el girasol, más la indemnización compensatoria y todas las de la ganadería. Con el tiempo, la intención es hacer todas las solicitudes en una sola, pero para 2001 se ha elaborado una solicitud unificada para una serie de ayudas mientras otras mantienen otra.

pueden beneficiar de ayudas pero casi con los mismo fondos.

Por este motivo, creen que es necesario establecer una prioridad de unos programas sobre otros y se ofrecen para responsabilizarse en este tema junto con la administración. Como ejemplo, señalaba que con el actual nivel de dotación, reforestación y acuíferos se llevan el 90% de las subvenciones.

La aplicación de un sistema de riesgos mejoraría la calidad del vino elaborado

Las bodegas cuentan con un manual de prevención de riesgos

A. SÁNCHEZ INFANTES
Ciudad Real

La aplicación de un sistema de análisis de riesgos en el vino, desde que la uva está madurando en la viña hasta que el vino es entregado al consumidor en la botella, mejoraría significativamente la calidad de los vinos de Castilla-La Mancha.

Esta es una de las principales conclusiones que han sacado los especialistas que

han editado el libro "La Implantación del sistema ARPC en una bodega-cooperativa acogida a la Denominación de Origen La Mancha, un libro que ha sido editado por el Consejo Regulador de la Denominación de Origen La Mancha con la colaboración con la Caja Rural de Ciudad Real.

Según indicaron los autores de este trabajo, realizado por Ana Isabel Briones Pérez, Juan Francisco úbeda Tranzo -ambos profesores de la Universidad

Uno de los objetivos del libro editado por la D.O. Mancha es reducir problemas bacterianos y físico-químicos en los vinos

de Castilla-La Mancha- y Oscar Dotor Sánchez, Ingeniero Técnico Agrícola, el estudio y conocimiento del producto, en este caso el vino, y de los riesgos que

puede tener en todo el proceso de producción supondría una importante mejora de los caldos y al mismo tiempo evitaría importantes

perdidas económicas.

El libro, que analiza el proceso de producción de vino y va especificando los posibles riesgos en cada momento y las posibles soluciones, contienen consejos prácticos para que las bodegas puedan prevenir los riesgos que perjudiquen a la calidad del vino desde que se recoge la materia prima, es decir, la uva hasta que el vino llega a manos del consumidor, tras pasar por las grandes superficies, tiendas especializadas o los

restaurantes. Además, el libro viene acompañado de un disket de ordenador, con el fin de que cualquier bodega pueda aplicar de forma individualizada los parámetros correctores de puntos de riesgo planteados en el libro y buscar las soluciones apropiadas.

Lo fundamental, para los expertos, es conseguir en cada momento del proceso productivo los bode-

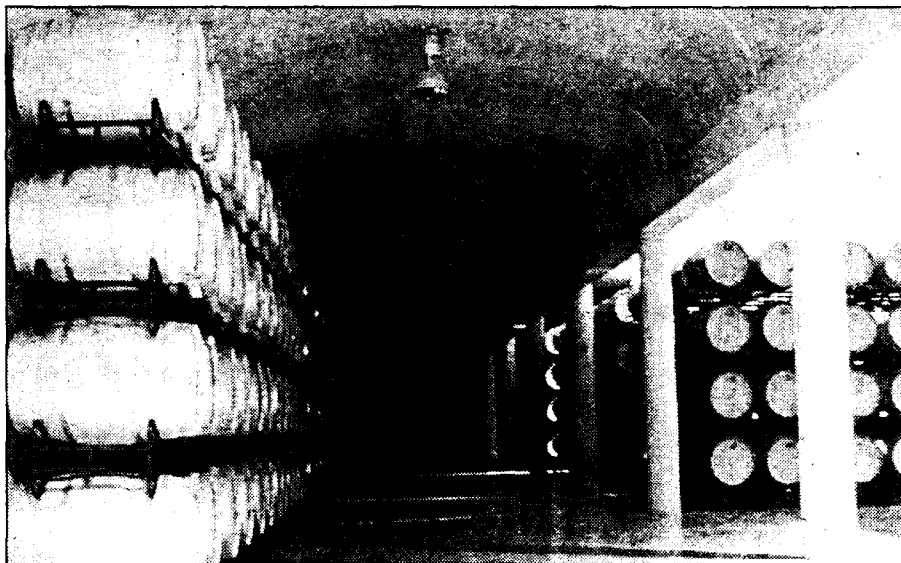

La D.O. enviará ejemplares del libro a las bodegas.

gueros, enólogos y especialistas, consigan detectar los posibles problemas "bacterianos, físico-químicos, de conservación", se descubran a tiempo y se ponga soluciones rápidas.

Por su parte, López Treviño, afirmó que este libro "es un instrumento muy útil para todo el sector vinícola, no sólo manchego o español, sino de cualquier parte del mundo, puesto

que los Puntos Críticos de Riesgo en bodegas son comunes a todos".

La tirada inicial del libro es de 1.000 ejemplares, que se repartirán entre las bodegas inscritas en la D.O. "La Mancha", distintos departamentos de facultades y escuelas universitarias que tengan relación con la viticultura y otras instituciones relacionadas con este mundo.

que los Puntos Críticos de Riesgo en bodegas son comunes a todos".

La tirada inicial del libro es de 1.000 ejemplares, que se repartirán entre las bodegas inscritas en la D.O. "La Mancha", distintos departamentos de facultades y escuelas universitarias que tengan relación con la viticultura y otras instituciones relacionadas con este mundo.

Albacete, la que más declaró Vinos de la Tierra de Castilla

REDACCIÓN
C-LM

A más de 93,7 millones de litros de Vinos de la Tierra de Castilla asciende la producción declarada por las cooperativas y bodegas de nuestra Comunidad Autónoma en la campaña 2000-2001, lo que significa prácticamente que se ha duplicado la producción de vinos acogidos a esta indicación.

En la distribución por provincias, destaca Albacete como la que más cantidad declaró bajo esta indicación, concretamente, 36,9 millones de litros, seguida de Ciudad Real con 17,8 millones de litros; 29 en Cuenca con 21,4 millones de litros; 2 millones de litros en Guadalajara y 15,3 en Toledo.

Desde la aprobación por las Cortes regionales, el 26 de mayo del 99, de la Ley de creación de los Vinos de la Tierra de Castilla, no ha dejado de crecer esta producción.

Así, en la campaña 98-99, se declararon 33,9 millones de litros en la campaña siguiente 50,8 millones de litros y en la actual se han alcanzado los 93,7 millones de litros.

ECONOMÍA Y EMPRESAS

Semanario de Información Financiera

DE CASTILLA-LA MANCHA

ya está en los mejores kioscos de Madrid

- ALENZA, 20
- STA. ENGRACIA-BRAVO MURILLO
- BRAVO MURILLO, 98
- COMANDANTE ZORITA, 30
- ORENSE, 2
- GRAL. PERÓN, 16
- Pº CASTELLANA, 164
- PL. CUZCO
- FCO. GERVÁS, 8
- C. HAYA-B. MURILLO
- PL DE CASTILLA
- AGUSTIN DE FOXÁ, 32
- SERRANO, 108
- DIEGO DE LEÓN, 24
- DIEGO DE LEÓN, 46
- JUAN BRAVO, 40

- CONDE DE PEÑALVER, 62
- CONDE DE PEÑALVER, 30
- GOYA, 63
- GOYA, 51
- ALCALA, 131
- NARVAEZ, 2
- ALCALA, 185
- RIOS ROSAS, 57
- JOSE ABASCAL, 58
- EDUARDO DATO, 19
- PL. STA. BARBARA, 4
- RECOLETOS, 1
- PL. DE LA INDEPENDENCIA, 2
- PL. DE LA INDEPENDENCIA, 10
- CIBELES-CORREOS
- CIBELES Pº DEL PRADO

- PL. DE LAS CORTES, 6
- ALCALA, 25
- PTA. DEL SOL, 13
- PTA. DEL SOL, 11
- PTA. DEL SOL, 8
- P. DE ISABEL II, 8
- QUINTANA - FERRAZ
- PRINCESA, 82
- PRINCESA, 70
- PRINCESA, 56
- PRINCESA, 23
- GRAN VIA, 78
- GRAN VIA, 38
- MONTERA-GRAN VIA
- ALCALA, 46
- KIOSCO DE AUTO RES
- GLTA. DE CUATRO CAMINOS, 5

ALICIA SÁNCHEZ
C-LM

La Junta de Comunidades se hace cargo desde el lunes día 29 de la destrucción de MER, gratuitamente

La retirada de cadáveres de vacas tendrá un coste de 50 millones/mes

Algunos certificados obligatorios sobre el estado sanitario de las vacas están siendo falsificados en la región

Llamando al teléfono 902 39 38 37 los ganaderos verán cómo un camión, en menos de 48 horas llega hasta su explotación para recoger los cadáveres que puedan aparecer. Medidas concretas a un problema de "grandes dimensiones" -tal y como calificaba el consejero de Agricultura de Castilla-La Mancha, Alejandro Alonso-, se empiezan a acometer por parte de la Consejería de Agricultura, que a partir del lunes día 29 y durante seis meses, de 08.00 horas de la mañana a 20.00 horas de la tarde, de lunes a sábado, pondrá en funcionamiento este nuevo servicio para combatir la enfermedad de las

vacas locas o Encefalopatía Espongiforme Bovina.

El coste de este servicio ascenderá a unos 50 millones de pesetas al mes, asumidos por la Consejería. El traslado y destrucción de los animales asciende a unas 50.000 pesetas, y se estima que al mes, en la Comunidad, mueren unas 800 reses bovinas.

Esta es una de las medidas enmarcadas dentro del Plan Nacional Coordinado de Actuación y Lucha Contra la Encefalopatía Espongiforme Bovina. Pero no es la única.

También, desde la Consejería, y según ordena dicho plan, la Junta de Comunidades de Castilla-La Mancha abrirá el próximo 1 de febrero los dos laboratorios (Cuenca y Talavera) para realizar los test prionics, que detectan la enfermedad. A tal efecto se han contratado a 17 personas e invertido 80 millones de pesetas. En lo que va de año, se han analizado en Algete un total de 14 muestras de médula de vaca, de las cuales, 3 han dado negativo con EEB y 11 están pendientes

de resolución. Hay que decir que "en Castilla-La Mancha no se ha detectado ningún caso de EEB ni existe sospecha alguna de que pueda aparecer", según señalaba el consejero de Agricultura en rueda de prensa.

Por otro lado, en próximos días se llegará a un acuerdo con tres cementeras de la región (ubicadas en Toledo) para la incineración de harinas de carne (unas 6.000 toneladas).

Respecto al etiquetado de la carne de vacuno, el Plan contempla el control en todos los mataderos, salas de despiece y grandes superficies y por lo menos en el 50% de las carnicerías de Castilla-La Mancha (1.500 establecimientos).

En último lugar, según contempla el Plan Nacional, se debería haber habilitado por el FEGA la adquisición de animales de más de 30 meses que no hayan sido sometidos a la prueba de

PLAN DE ACTUACIÓN CONTRA LA EEB EN C-LM

- LABORATORIOS PARA DIAGNÓSTICOS DE ENCEFALOPATÍA ESPONGIFORME
 - ✓ El 1 de febrero comenzarán a funcionar dos laboratorios, uno en Cuenca y otro en Talavera.
 - ✓ El personal fijo contratado ha sido de 17 personas.
 - ✓ El coste del proyecto es de 80 millones de pesetas.
 - ✓ Se testarán todos los animales mayores de 30 meses que se dirijan al consumo alimentario.
 - ✓ También los mayores de 20 meses importados de Irlanda, Francia, Suiza y Portugal, así como los sacrificios de urgencia y 218 reses de forma aleatoria al año.
- TEST REALIZADOS HASTA LA FECHA
 - ✓ En el año 2000 83 teste (todos negativos excepto un caso de scrapie en ovino)
 - ✓ El 18 de enero 3 test en mayores de 30 meses (negativos)
 - ✓ El 24 de enero 11 muestras a vacas mayores de 30 meses.
- ELIMINACIÓN DE HARINAS CÁRNICAS
 - ✓ Las harinas cárnicas de esta región (unas 6.000 toneladas) se incinerarán en tres cementeras de la región (los acuerdos con las cementeras se cerrarán en próximos días)
- ELIMINACIÓN DE MATERIALES ESPECÍFICOS DE RIESGOS (MER)
 - ✓ A partir del lunes, día 29, la Consejería de Agricultura habilitará un teléfono para la recogida gratuita de cadáveres de bovino en explotaciones.
 - ✓ El teléfono es 902 39 38 37. Funcionará de 8h. de la mañana a 20.00. h. de la tarde. El resto del tiempo se tomarán los encargos a través de un contestador automático.
 - ✓ El teléfono estará en funcionamiento durante los próximos seis meses.
 - ✓ El coste de la recogida y posterior tratamiento en centros habilitados para la destrucción del MER será de 50.000 pesetas por animal, todo a cargo de la Consejería.
 - ✓ Los cadáveres serán tratados en una planta autorizada situada en la Comunidad de Madrid (se estima que serán 750 reses al mes de esta comunidad las que se tengan que destruir en dicho centro).
- ETIQUETADO DE LA CARNE DE VACUNO
 - ✓ Se contempla el control del etiquetado en todos los mataderos, salas de despiece y grandes superficies y por lo menos en el 50% de las carnicerías (1.500 establecimientos).
- ADQUISICIÓN DE CANALES EN RÉGIMEN DE INTERVENCIÓN.
 - ✓ Hasta la fecha ha habido tres licitaciones, en la primera se ha aprobado prácticamente la totalidad de las ofertas, en las dos última, alrededor del 50%. Los precios oscilan entre 375 y 400 pesetas/kilo canal.

detección de la EEB, y no ha sido así, aún, según indicaba el consejero, hecho criticado por el responsable de Agricultura en Castilla-La Mancha. También reconoció que el precio de intervención de las canales era "bajo", entre 375 y 400 pesetas el kilo canal.

Certificados

La presidenta del Colegio de Veterinarios de Toledo, Josefina Rivas, respecto a la obligación por parte del ganadero y

del veterinario de la explotación de presentar una especie de certificado "declaración jurada", de que el animal que pasa a la cadena alimenticia no tiene ninguna de las 27 enfermedades infectocontagiosas posibles, señala que, "en esta comunidad, a un 50%, los veterinarios lo están firmando o no". En otras se han negado en rotundo.

El Colegio de Veterinarios de Toledo pide que el documento donde se certifica que la vaca no tiene tales enfermedades

sea un documento sellado y numerado, bien por el Colegio de Veterinarios, bien por la Consejería, "ya que me consta que existen certificados donde se han falsificado firmas de veterinarios por ganaderos para poder sacar su carne al mercado". Regular esta situación, a través del desarrollo del R.D. del Ministerio por una Orden de la Consejería de Agricultura, es "imprescindible, para evitar posibles fraudes", señalaba Josefina Rivas.

En castilla-La Mancha existen unos 1.000 veterinarios, según fuentes de dicho Colegio. Una pequeña parte de ellos, son funcionarios de la Administración regional, que se han negado a firmar dicho certificado. Las organizaciones agrarias, entre ellas Asaja, han pedido a este colectivo, que, "con el rigor y las medidas necesarias, firmen este documento para que la carne pueda ser despachada al consumidor".

En breves días se alcanzará un acuerdo con tres cementeras para la destrucción de harinas de carne

Los empresarios de ganado bravo en la región piden 150 millones para la retirada de toros en cosos

110 ganaderías de bravo afectadas en Castilla-La Mancha

Las medidas del Plan Nacional Coordinado de Actuación contra la EEB también afecta al ganado bravo, destinado, en principio, a espectáculos taurinos. En Castilla-La Mancha existen unas 110 ganaderías de toros bravos, según el presidente de la Asociación de Ganaderos de Lidia (AGL), Eduardo Martín Peñato. Esto representa el 10% del total nacional. ¿Cómo afectarán las medidas del Plan a las corridas de toros? En modo alguno variará la fiesta nacional (se continuará usando la puntilla y el descabello). Pero anécdotas aparte, ¿Cómo le repercutirá

económicamente al ganadero? La obligación de la retirada y destrucción de los cadáveres de más de 30 meses conlleva un gasto de, según la AGL, de 60.000 pesetas por animal. Los ganaderos de reses bravos han solicitado al Gobierno que se les subvencionen estas 60.000 pesetas para su destrucción, en concepto de pérdidas por la carne destruida que no saldrá al mercado. La medida tendrá un coste de 1.500 millones a nivel nacional y de 150 en la región. Por cierto, también nos hemos quedado sin el guiso de rabo de toro... por lo menos por unos años.

OPINION

ALICIA SÁNCHEZ

Técnicas de comunicación para la EEB



Enfadado, irascible, preocupado, concentrado y atentísimo a cada palabra que decía y que oía, casi malhumorado... desesperado en una palabra estaba el consejero de Agricultura, Alejandro Alonso, en su comparecencia ante los medios para explicar el desarrollo del Plan Nacional de Lucha contra la Encefalopatía Espongiforme Bovina en la región. Era como ver a un profesor dar su lección a alumnos que no se enteran de lo que ocurre por más que se lo expliquen. "Señores... en esta región no se ha detectado ningún caso de EEB ni existe sospecha alguna de que pueda aparecer. Hoy más que nunca, la carne de vacuno está controlada". Conmigo no hace falta ser un buen orador para hacerme recuperar la confianza en la carne de vacuno tras la crisis de las *vacas locas* porque nunca he dejado de comer buenos, regulares o malos filetones de choto, según la ocasión. Pero ver al consejero en dicha comparecencia era, como si, por fin, algún político tomase las riendas del asunto, asumiera responsabilidades y tomara cartas en el asunto, con contundencia y responsabilidad. Era digno de que le pudiesen haber escuchado todos los ciudadanos de España porque en su discurso para recuperar la confianza no criticaba, no descalificaba a ningún político (sólo al final se acordó de Celia Villalobos), pedía acciones y coordinación entre las administraciones. Se lamentaba de que los ciudadanos ya no creyesen en los políticos. Era como si pidiese perdón por las malas técnicas de comunicación y empezar de nuevo. Nunca es tarde si la dicha...



Bernardo Sevillano Martín

Abogado. Socio Auditor de Carazo Durban Auditores

¿Cómo se constituye una Simcav? (y II)

Igual que en la constitución de cualquier tipo de sociedad, lo primero es solicitar una denominación social al Registro Mercantil Central. Posteriormente se tienen que elaborar los Estatutos Sociales y una Memoria Explicativa de proyecto, los cuales deben de ser aprobados por la Comisión Nacional del Mercado de Valores (CNMV) y por la Dirección General del Tesoro y Política Financiera.

Una vez obtenidas dichas autorizaciones se procederá al otorgamiento de la escritura pública de constitución y su posterior inscripción en el Registro Mercantil.

Este proceso conlleva una serie de gastos como los honorarios de abogados para la constitución y tramitación de la sociedad, honorarios del notario y del registrador y la obligatoriedad de ser objeto de autorización.

Amen de estos gastos, hay que tener en cuenta la inscripción de la entidad en el registro de la CNMV, el registro del Folleto de emisión de acciones y el registro del Folleto de admisión a Bolsa. También existen comisiones de mantenimiento sobre el activo total de la sociedad.

Conclusiones y ejemplo práctico

Este tipo de sociedades son una opción excelente para personas con capitales de cierta consideración, que busquen liquidez a medio y largo plazo, y tengan un tipo impositivo elevado en su declaración del IRPF. El verdadero beneficio fiscal reside en la posibilidad de diferir la tributación de las plusvalías hasta la desinversión. La sociedad Gestora irá comprando y vendiendo títulos según la evolución de los mercados financieros, sin que el socio tenga que tributar en su renta hasta el reem-

bolso de su participación en el capital. Por esto, es de suma importancia la elección de la Sociedad Gestora, ya que, por mucho ahorro fiscal que tengan este tipo de sociedades, si los beneficios obtenidos por la compra-venta de títulos son escasos, no se conseguirán los objetivos previstos de rentabilidad y ahorro fiscal.

Decimos carteras de ciertas de cierta cuantía y sin problemas de liquidez a corto plazo, ya que, por ejemplo, si un pequeño o mediano ahorrador adquiere acciones y las mantiene en cartera más de un año, tributará con un tipo fijo del 18% en su declaración del IRPF, no estando sujeto a retención alguna. Si esto mismo se realiza a través de una SIMCAV, la tributación para la persona física será la misma, pero con una retención del 18% y el haber soportado todos los gastos inherentes a este tipo de entidades.

Pongamos un ejemplo. Un sujeto pasivo con una cartera de 500 millones de pesetas con una generación de plusvalías regulares por importe de 20 millones. Además obtiene otras rentas netas por importe de 5 millones.

Si estos rendimientos tributarán en la cabeza de la persona física, supondrían una base imponible del IRPF para el sujeto pasivo de 25 millones, resultando una cuota íntegra de 10.637.280 pesetas. En el Impuesto sobre el Patrimonio la cuota íntegra ascendería a 4.949.550 pesetas, resultando una tributación total de 15.577.830 pesetas.

Por el contrario, si las plusvalías de la cartera de valores se obtienen a través de SIMCAV, la presión fiscal de la operación se reduce considerablemente. Por un

lado, la Sociedad tributa por el Impuesto sobre Sociedades al tipo fijo del 1%; es decir, una cuota de 200.000 pesetas. Por otro, la base imponible del socio estará constituida únicamente por el resto de rentas netas, 5 millones, resultando una cuota íntegra en el IRPF de 1.358.976 pesetas, y en el Impuesto sobre el Patrimonio de 4.940.550 pesetas. En total 6.299.526 pesetas. Aplicando el límite del 70% sobre la base imponible del IRPF, hay que reducir la cuota del IP hasta 3,5 millones, resultando una cuota íntegra de 2.141.024 pesetas.

Por tanto, el coste fiscal total producido en el año de realización de las plusvalías asciende a 3.700.000 pesetas; 1.358.976 pesetas por el IRPF; 2.141.024 pesetas por el Impuesto sobre el Patrimonio y 200.000 pesetas por el Impuesto sobre Sociedades de la SIMCAV.

A este coste hay que añadir, cuando se produzca el reembolso de las acciones de la SIMCAV, la tributación en la renta del socio de las plusvalías producidas. Suponiendo que entre la fecha de adquisición y reembolso de las acciones de la SIMCAV hay transcurrido más de un año, estas alteraciones patrimoniales, cifradas en nuestro caso en 20 millones, tributarán al tipo fijo del 18%, resultando una cuota de 3.600.000 pesetas.

Recapitulando lo comentado en los párrafos anteriores, si la operación descrita se realiza a título individual, el coste fiscal asciende a 15.577.830 pesetas. Por el contrario, si se lleva a cabo a través de una SIMCAV, asciende solamente a 7.300.000 pesetas, incluyendo el reembolso de los títulos. El ahorro fiscal se cifra en 8.277.830 pesetas.

Arturo García Díaz

Coordinador División Medio Ambiente de Novotec Consultores

El reto medioambiental desde la gestión municipal (I)

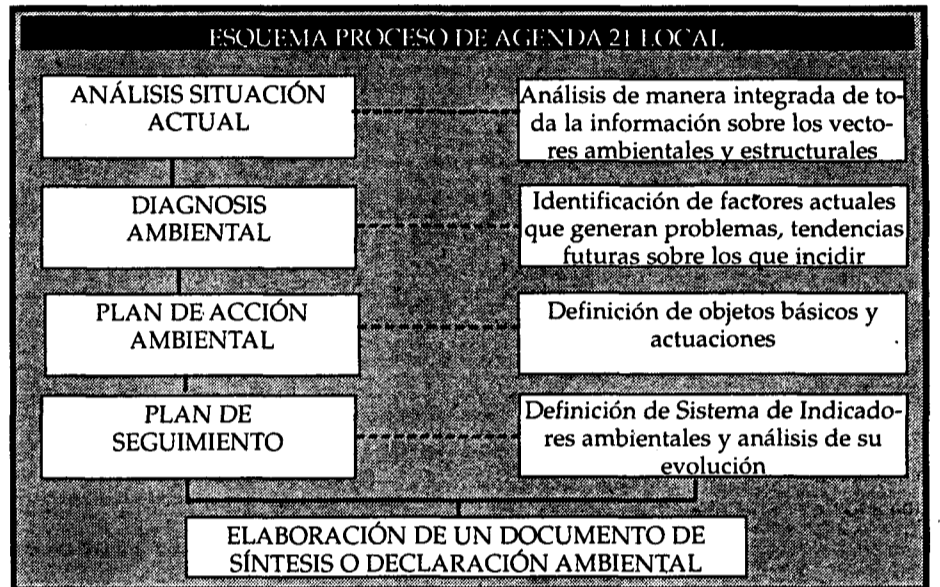

Análisis de efectos/aspectos ambientales:

Los gobiernos municipales ahora más que nunca deben enfrentarse a una serie de problemas ambientales, que de no contemplarlo en su gestión permitirá la degradación del espacio y los ecosistemas locales, regionales y mundiales, imponiendo costes de todo tipo a los ciudadanos, empresas y a la propia corporación municipal.

Ante ello, el papel de los ayuntamientos se presenta cada vez más relevante para los próximos años. Así lo contemplan los principales tratados internacionales y europeos. Principalmente la Cumbre de Río de 1992, y la Unión Europea a través de su Quinto Programa para el Medio Ambiente, otorgan gran importancia a la labor desarrollada por las corporaciones municipales para el mantenimiento de los ecosistemas.

Ante esta situación, se debe plantear como objetivo general por parte de los gobiernos municipales la protección y mejora del medio ambiente urbano con el fin de mejorar la ca-

lidad de vida, proteger la salud humana y proteger los ecosistemas locales y mundiales.

Soluciones con garantía de compromiso:

Ante lo expuesto anteriormente, y como soluciones de gestión con garantía de compromiso con el me-



La auditoría ambiental municipal es un instrumento para definir un Plan de Acción Ambiental

dio ambiente urbano, cabe indicar dos herramientas básicas de trabajo:

* Agenda 21 Local.
* Desarrollo de un sistema normalizado de Gestión Medioambiental.

* La Agenda 21 Local aparece estructurada en dos partes diferenciadas, pero complementarias:

-Auditoría medioambiental inicial.
-Plan de Participación Social.

La auditoría ambiental municipal es un instrumento que, desde un diag-

nóstico sobre la situación actual ambiental del municipio, sirve para definir un Plan de Acción Ambiental a nivel municipal que tiene como objetivo final el desarrollo sostenible, entendido como el desarrollo que satisface las necesidades presente en consenso con un compromiso de futuro.

El proceso de auditoría ambiental municipal parte de una recogida de información y datos para la elaboración de un Plan de Seguimiento a través de los indicadores identificados y concluir con el Documento de Síntesis o Declaración ambiental

El Plan de Participación Social debe lograr la participación de los Grupos de interés y agentes socio-económicos para implicar a la estructura social de la ciudad en el proceso de elaboración de la Agenda 21 Local.

El Plan de Participación Social debe ser enfocado como un foro válido para identificar y facilitar la toma de decisiones y fórmulas para implicar y concienciar a los ciudadanos y otros agentes sociales en el desarrollo sostenible.



El incremento en Castilla-La Mancha es de unos tres puntos porcentuales por encima de la media nacional

El billete de autobús interurbano en la región subirá un 5,2% este año

MÓNICA MORENO
C-LM

El incremento de los precios de los carburantes en el año 2000 ha tenido repercusión en todos los sectores económicos, entre los que se encuentra el transporte de viajeros por carretera. En Castilla-La Mancha, según el director general de transportes y carreteras, Juan Antonio Fernández Pacheco, se va a producir (todavía muchas empresas de transportes no lo han aplicado al 100%) una subida a lo largo de este año del 5,2%, la máxima que se puede hacer en este sector para este año.

La tarifa media en pesetas por viajero y por kilómetro en las concesiones de titularidad autonómica es de 8,6380 pesetas, un 5,2% más con respecto a julio de 2000 y un 7,9% con respecto a enero de 2000. Y desde enero de 1999 hasta enero de 2001 la subida ha sido del 10,64%.

"Las tarifas autorizadas en el transporte interurbano son máximas, por lo que las empresas concesionarias pueden no incrementar determinados trayectos o bien hacer des-

La tarifa media en las concesiones de titularidad autonómica es de 8,6380 pesetas por viajero y por kilómetro

cuentos a los usuarios mediante bonos de viajes. Además no es necesario que la subida se produzca a principios de año sino que hasta llegar al límite máximo permitido se puede hacer cuando a la empresa le convenga por su estructura de costes", comenta a este medio el director general de transportes y carreteras, Juan Antonio Fernández Pacheco.

El porcentaje de subida en Castilla-La Mancha es unos tres puntos superior a lo fijado por el Ministerio de Fomento, que negocia las subidas con las empresas cuyas líneas recorran varias comunidades. En estos casos la subida está en torno a un 2,3%.

Para el director general de transportes y carreteras, Juan Antonio Fernández Pacheco, "en Castilla-La Mancha hemos subido lo máximo permitido porque no se puede equiparar a todas las líneas por el número de viajeros. No es posible comparar grandes empresas con pequeñas, unas



En Castilla-La Mancha hay unas 166 concesiones de transporte interurbano.

afrontan mejor los costes que otras".

En cuanto al transporte urbano son los ayuntamientos son los que deciden el incremento de los billetes.

La subida del 5,2% que se va a producir en Castilla-La Mancha, cuenta con el apoyo de la Asociación Regional de Transportistas de Viajeros, que según su presidente, José Luis Ro-

mán, "es suficiente, aunque todavía no cubre las pérdidas que nos ha producido la subida del gasóleo en el año 2000. Sin embargo, no podemos repercutir todas las subidas del sector en los viajeros". A pesar de este incremento, desde la Asociación, se sigue demandando la creación de un gasóleo profesional para este sector.

En la actualidad, en la

región hay alrededor de 128 concesiones de transporte interurbano, de las cuales 71 son competencia estatal y el resto autonómica. A estas hay que añadir 38 líneas de débil tráfico (suelen estar un año o dos, dependiendo de la demanda del momento) que también son competencia de la Administración Regional. En total hay unas 166 concesiones.

OPINION

MÓNICA MORENO

Un palo para los viajeros de la región

Estoy deseosa de llegar al equilibrio de los precios, que aventuró el ministro de Economía, Cristóbal Montoro, en una conferencia en Fedeto. Digo que deseosa porque desde que hemos comenzado el nuevo todo han sido subidas. Ya sé que el incremento de los carburantes ha tenido la culpa de todo, de la inflación, de las pérdidas ocasionadas a los empresarios, y de mucho más. Y como no podía ser menos, también han aumentado las tarifas del billete de autobuses. Desde el punto de vista del viajero que va en autobús es un gran palo comprobar como cada año te van subiendo, dependiendo de los casos, diez pesetas o más. Y una vez que sube ya no baja. Pero desde el punto de vista del empresario, y sobre todo el de Castilla-La Mancha, es comprensible la subida porque hay líneas con tan pocos viajeros que difícilmente, si no se suben las tarifas, se mantienen. A pesar de que las que conectan con Madrid el número de viajeros a simple vista es muy alto, estadísticamente no es así. Según este sector, ni con la subida de precios terminamos de pagar los gastos.



El importe de los "impagados" en noviembre descendió en un 23%

REDACCIÓN
C-LM

El número de efectos de comercio devueltos impagados en noviembre de 2000, según el Instituto Nacional de Estadística (INE), ascendió a 10.272, cifra que descendió levemente con respecto a octubre del mismo año, que alcanzó los 10.315. A pesar de este leve descenso hay que

destacar el importe que supusieron los efectos de comercio devueltos en pagado que se redujeron en este mes en un 23%. Castilla-La Mancha contabilizó en noviembre 2.337 millones de pesetas.

Albacete y Toledo, con 3.326 y 3.458, respectivamente, son las provincias de Castilla-La Mancha que más efectos

registran, seguidas de Ciudad con 2.266, Cuenca con 766 y Guadalajara con 456.

A nivel nacional el número de efectos de comercio devueltos impagados en noviembre es de 397.608, con importe de 92.057 millones de pesetas. En comparación con octubre se ha producido un descenso en la número de efectos del

9,48%. Las comunidades con mayor número de efectos son Cataluña, con 119.416 y Madrid con 65.014.

En cuanto al total de entidades financieras las cooperativas de crédito han aumentado en este concepto en un 29,47%, mientras que cajas y bancos han experimentado un descenso del 14 y 16%, respectivamente.

Efectos de Comercio-Noviembre de 2000

Provincia	Número	Importe
Albacete	3.326	683
Ciudad Real	2.266	447
Cuenca	766	140
Guadalajara	456	153
Toledo	3.458	915
C-LM	10.272	2.337

Para el titular de Hacienda, el empleo de la mujer sigue siendo la asignatura pendiente en trabajo

Montoro: "El IAE es un impuesto que carece de sentido económico"

MÓNICA MORENO
Toledo

El ministro de Hacienda, Cristóbal Montoro, en una conferencia, celebrada en la Federación Empresarial Toledana (Fedeto), que dio a empresarios y responsables políticos y económicos de Toledo, anunció importantes reformas fiscales y tributarias para las empresas españolas. Una de las más importantes fue la supresión del Impuesto de Actividades Económicas, que era una de las medidas incluidas dentro del programa electoral del Partido Popular, y que a partir de 2003 ya no se aplicará, una vez

que en 2002 se haya negociado con las corporaciones locales la nueva forma de financiación. "Es un impuesto que carece de sentido económico, que forma parte de un pasado y de una política distinta", comentó Cristóbal Montoro.

Por su parte el Impuesto sobre Sociedades también se reformará a lo largo de este ejercicio, a lo que se unirán las novedades del IRPF que en 2003 contará con una nueva Ley y que en el año 2000 ya presentó importantes modificaciones.

M. MORENO
C-LM

El aumento de las previsiones de inflación para el año 2000 en un 2% por encima de lo previsto por el Gobierno Central ha provocado que todas las pensiones de la Seguridad Social, causadas con anterioridad al uno de enero de 2001, se revaloricen en un 2% respecto a los importes reconocidos a 21 de diciembre de 2000. El incremento del importe de pensiones ha sido del 4%.

En total 313.753 pensionistas han recibido duran-

El ministro de Hacienda anunció, en una conferencia en Fedeto, la supresión de este gravamen en el año 2003

tes. "En el 2003 se bajarán las tarifas, habrá menos retenciones y se tendrá más en cuenta a los contribuyentes con cargas familiares", indicó Montoro.

Para el titular de Hacienda estos estímulos fiscales están orientados a la internacionalización de la empresa y la incorporación de nuevas tecnologías.

Además de las novedades fiscales en la conferencia "Perspectivas sobre crecimiento económico en España", hizo un recorrido sobre las tres claves principales que han caracterizado la economía española en el último año.

Aunque el año 2000 ha sido un ejercicio con inestabilidad de los precios, la economía española ha sido capaz de cerrarse con un crecimiento de al menos el 4%. "Si descontamos los precios del gasóleo y de la alimentación, entre otros factores, volveremos a la senda del 2% en los precios. La estabilidad de los precios es necesaria para una bajada de los impuestos", argumentó el ministro de

te este mes de enero una paga con carácter extraordinaria de compensación. El 60% del total son en concepto de jubilación, el 27% de viudedad y el 8,3% en incapacidad permanente.

En cuanto al importe mensual que cobran los



En la imagen, un momento de la Conferencia de Cristóbal Montoro en Fedeto.

Hacienda, Cristóbal Montoro.

Otra de las claves de la actividad económica de España en el último año ha sido su capacidad de crear empleo. Para Montoro los principales causantes de este crecimiento han sido las pymes, "verdaderas creadoras de empleo". Sin embargo, indicó que "el desempleo femenino sigue siendo el clavo en el que hay que seguir trabajando".

La tercera característica del crecimiento económico ha sido el cambio en la financiación de la econo-

mía del país, que ha convertido a España en exportador neto de capitales y las empresas están invirtiendo del orden de 5 puntos por encima del Producto Interior Bruto.

"España es el sexto inversor del mundo en cuanto al volumen y el 60% se dirige a Iberoamérica. Esto es bueno porque cuanto más invertimos en el resto del mundo, más empleo somos capaces de crear, lo que implica mayores fronteras profesionales para nuestros jóvenes", expresó Cristóbal Montoro.

En la charla de unos

cuarenta y cinco minutos que mantuvo con los empresarios de Toledo, Montoro no dejó de lado la polémica Ley General de Estabilidad Presupuestaria que ha sido aprobada por el Consejo de Estado y que estará refrendada por el Consejo de Gobierno este viernes 26 de enero. Para el ministro es necesario que "el gobernante gaste lo que el ciudadano esté dispuesto a pagar en forma de impuesto, que no se queden deudas. El déficit cero obliga a las corporaciones a presentar un presupuesto equilibrado".

Los pensionistas de Guadalajara cobran un 10,9% más que la media regional

En Castilla-La Mancha 313.753 pensionistas han recibido una paga extra en compensación por la subida del IPC

Los pensionistas de Castilla-La Mancha éste está por debajo de la media nacional en un 7%, según el director territorial del Ministerio de Trabajo, Lamberto García Pineda. En la región los pensionistas cobran una media de 72.114 pesetas al mes, sien-

do los de Guadalajara los que más dinero reciben en este concepto, un 10,9% más que la media regional. Los que menos perciben son los de Toledo, con 70.538 pesetas y Cuenca con 67.727 pesetas al mes.

Según García Pineda, "esto es debido que Casti-

lla-La Mancha tradicionalmente ha sido una región agrícola".

Desde el Instituto Nacional de la Seguridad Social se van a dar 146 charlas informativas en toda la región para informar de la revalorización de las pensiones.

En Toledo, el ahorro ha sido el más cuantioso, 7.955 millones y los pensionistas toledanos han ahorrado 1.323 millones. Los empleos directos creados en esta provincia han sido 853.

El mayor ahorro, concretamente 25.034 millones, se ha producido en las menores retenciones de trabajo y de éstos 4.958 millones han correspondido a la rebaja de retenciones a los pensionistas de la región.

Por provincias, en Albacete el ahorro en retenciones ha ascendido a 5.075 millones y para los pensionistas en 868 millones. Los puestos de trabajo creados han sido 497. En Ciudad Real, el ahorro ha sido de 6.422 millones, 1494 corresponden a pensionistas. Los empleos directos creados, según el Ministerio han sido, 529.

En la provincia de Cuenca, se han dejado de pagar en concepto de retenciones 2.804 millones, de los que aproximadamente la mitad, 1.494 son de retenciones de pensionistas. El empleo creado se cifra en 140 puestos.

La rebaja del IRPF ahorró 29.000 millones a los contribuyentes

A.I.M.
Toledo

El ministro de Hacienda, Cristóbal Montoro, aseguró esta semana en una rueda de prensa en Toledo que los castellano-manchegos se han ahorrado 29.195 millones de pesetas como consecuencia de la rebaja del Impuesto sobre la Renta de las Personas Físicas (IRPF).

Según los cálculos del citado Ministerio, como consecuencia de esta reducción se han creado 2.283 puestos de trabajo adicionales en Castilla-La Mancha se ha contribuido a incrementar el PIB de la región en un 0,44 %.

El mayor ahorro, concretamente 25.034 millones, se ha producido en las menores retenciones de trabajo y de éstos 4.958 millones han correspondido a la rebaja de retenciones a los pensionistas de la región.

Por provincias, en Albacete el ahorro en retenciones ha ascendido a 5.075 millones y para los pensionistas en 868 millones. Los puestos de trabajo creados han sido 497. En Ciudad Real, el ahorro ha sido de 6.422 millones, 1494 corresponden a pensionistas. Los empleos directos creados, según el Ministerio han sido, 529.

En la provincia de Cuenca, se han dejado de pagar en concepto de retenciones 2.804 millones, de los que aproximadamente la mitad, 1.494 son de retenciones de pensionistas. El empleo creado se cifra en 140 puestos.

En Guadalajara se han ahorrado en retenciones 3.278 millones, de los que 725 corresponden a pensionistas. Con la rebaja se han creado unos 263 empleos.

En Toledo, el ahorro ha sido el más cuantioso, 7.955 millones y los pensionistas toledanos han ahorrado 1.323 millones. Los empleos directos creados en esta provincia han sido 853.

F. J. LLANA NIETO
C-LM

El pasado martes, 23 de enero, entró en vigor la nueva Ley de Extranjería, que además de incluir importantes novedades desde el punto de vista social y administrativo para los inmigrantes, contempla acciones más punitivas contra aquellos empresarios que contraten extranjeros que carezcan de permiso de trabajo. Así, por ejemplo, la Inspección podrá imponer multas de entre 1.000.000 y 10.000.000 de pesetas por cada inmigrante que se contrate de forma ilegal, cuando hasta ahora esta cantidad era la máxima establecida con independencia del número de trabajadores que estuvieran afectados por la infracción. Además de la sanción económica, la autoridad podrá decretar incluso la clausura del establecimiento.

El jefe de la Inspección provincial de Trabajo y Seguridad Social de Toledo y coordinador regional, Alfonso Vinuesa, considera que aunque la lucha contra la contratación ilegal de inmigrantes no ha sido hasta ahora uno de los objetivos de actuación prioritarios, tras la entrada en vigor de la nueva Ley se van a incrementar las inspecciones, "ya que mientras que en el ámbito de la prevención de riesgos laborales sólo pueden actuar los inspectores, en la inmigración también

La Inspección impuso sanciones a las empresas infractoras por importe de 123 millones de pesetas

Trabajo detectó 244 contrataciones ilegales de extranjeros en 2000

Castilla-La Mancha es la sexta comunidad autónoma con mayor número de infracciones detectadas

pueden intervenir los subinspectores, con lo que el número de efectivos se incrementa de forma considerable".

A pesar de no tratarse de una cuestión prioritaria, la Inspección de Trabajo detectó durante el pasado año en la región 244 casos de contratación ilegal por parte de los empresarios, e impuso a estos sanciones por valor de 123.619.841 pesetas. Estos datos sitúan a Castilla-La Mancha en el sexto lugar por este tipo de infracciones, siendo superada por Madrid,

“ ”
La nueva Ley endurece el castigo a las empresas que contraten inmigrantes ilegales

Madrid, con 334 millones en multas; Andalucía, con 320 millones; Cataluña, donde se impusieron sanciones por 300 millones; y Valencia y Canarias, con 215 y 129 millones de pesetas en multas, respectivamente.

Alfonso Vinuesa no cree que se trate de un problema muy grave, ya que en el caso de Castilla-La Mancha se circunscribe casi en su totalidad al sector agrícola y, dentro de éste, a cultivos de

regadío como hortalizas o frutas, donde la premura de tiempo para llevar a cabo la campaña de recolección es mayor que en los de secano.

Esta opinión es compartida por el secretario general de la Confederación Regional de Empresarios de Castilla-La Mancha (Cecam), Félix Peinado, quien añade además los enormes problemas con que se encuentran en muchas ocasiones los empresarios, que a medida que crecen necesitan mano de obra que no pueden cubrir. "A pesar de esto añade el tema de la inmigración es mucho

más preocupante, ya que la mano de obra no se puede considerar simplemente como un recurso del proceso productivo, debido al fuerte componente social que conlleva".

Albacete ha sido la provincia castellano-manchega donde mayor número de visitas realizó la Inspección de Trabajo (235), aunque fue la segunda con menor número de infracciones detectadas (26), sólo superior a las registradas en Ciudad Real (14). Sin embargo, en Guadalajara constataron 86 contrataciones irregulares de inmigrantes, 14 y 42 más

que en Toledo y Cuenca, respectivamente. El Ministerio de Trabajo ha anunciado que emprenderá un nuevo plan de acción en diez provincias del territorio nacional, entre las que no se incluye ninguna de Castilla-La Mancha. Desde que se abriera el proceso de regularización extraordinaria en marzo del pasado año para aquellos inmigrantes que se encontraban en España antes del 1 de junio de 1999, hasta el 31 de diciembre de 2000 un total de 2.627 inmigrantes han regularizado su situación en Castilla-La Mancha.

que en Toledo y Cuenca, respectivamente.

El Ministerio de Trabajo ha anunciado que emprenderá un nuevo plan de acción en diez provincias del territorio nacional, entre las que no se incluye ninguna de Castilla-La Mancha.

Desde que se abriera el proceso de regularización extraordinaria en marzo del pasado año para aquellos inmigrantes que se encontraban en España antes del 1 de junio de 1999, hasta el 31 de diciembre de 2000 un total de 2.627 inmigrantes han regularizado su situación en Castilla-La Mancha.

ACTUACIONES DE LA INSPECCIÓN DE TRABAJO EN MATERIA DE EXTRANJEROS			
	Nº ACTUACIONES	TRABAJADORES AFECTADOS	IMPORTE (*)
ALBACETE	235	26	13.002.501
CIUDAD REAL	71	14	7.000.014
CUENCA	212	44	21.604.100
GUADALAJARA	163	86	43.000.080
TOLEDO	126	74	39.013.146
C-LM	807	244	123.619.841

(*) Datos en pesetas
Fuente: Ministerio de Trabajo / Año 2000

OPINION

F. J. LLANA NIETO

Hay que acabar con la ilegalidad

La entrada en vigor de la nueva Ley de Extranjería ha provocado un enorme revuelo entre numerosos colectivos sociales y políticos que reclaman una mayor consideración hacia los inmigrantes, así como que no se les pongan tantas trabas a la hora de legalizar su situación. Sin entrar a valorar el trasfondo social de la normativa, lo cierto es que se hacía necesaria una ley, que por lo menos dotara de los instrumentos necesarios para luchar contra la explotación laboral y la contratación ilegal de los inmigrantes. Porque se quiera o no, también resulta un agravio comparativo que aquellos que tenían regularizada su situación no pudieran acceder a un determinado puesto de trabajo, porque un "paisano suyo" sin papeles lo estuviera ocupando, en unas condiciones laborales peores y, con casi toda seguridad, peor remunerado.



F. J. LL. N.
C-LM

La Fundación Laboral de la Construcción de Castilla-La Mancha (FLC) está promoviendo la creación de un servicio de prevención mancomunado, dirigido a aquellas empresas del sector que todavía no tienen un servicio de este tipo para luchar contra los accidentes laborales. Según explicaba el presidente de la FLC, Ángel Nicolás, durante la presentación en Toledo, el objetivo fundamental con el

El 60% de las empresas de construcción carecen de un servicio de prevención

La Fundación Laboral del sector está promoviendo la creación entre compañías de un servicio mancomunado

que nace este servicio es conseguir que las empresas integren en su gestión la prevención, al igual que lo hacen con las tareas económicas, administrativas, etc.

"El Servicio de Prevención Mancomunado

es necesario para terminar con la accidentabilidad laboral, ya que el número de accidentes no sólo no decrece sino que aumenta, a pesar de que los mortales y graves han descendido", añadía Nicolás.

Este Servicio va dirigido tanto para empresas de la región como a aquellas de fuera que realicen en ella algún tipo de actividad relacionada con la construcción. En conjunto, afecta a un sector que sólo en

Castilla-La Mancha engloba a cerca de 8.000 empresas y 40.000 trabajadores, de las que cerca del 60% no tiene ningún tipo de servicio de prevención.

El gerente de la Fundación, Salvador Sancho

Grau, señalaba que para la empresa es mucho más beneficioso invertir en prevención que una vez que se haya producido el accidente laboral, y hacía un llamamiento a las empresas del sector para que se mancomunaran y lleven a la práctica un servicio de estas características, "que supone un coste muy pequeño y que incluso se puede reducir en la medida en que se aumente tanto el número de empresas como el de trabajadores".

Las Cuentas del Ayuntamiento albaceteño aumentan un 18% respecto al 2000

Los presupuestos de Albacete ascienden a 20.818 millones

DAVID GARCÍA
Albacete

El Equipo de Gobierno del Ayuntamiento de Albacete ha presentado los presupuestos generales para el año 2001 que tendrán una consignación económica de 20.818 millones de pesetas, lo que supone un 18% más que el año pasado para inversiones en mejorar la calidad de vida de los ciudadanos.

El concejal de Economía y Hacienda, Pedro Gómez Mora, calificó de transparentes los presupuestos de este ejercicio además de inversores por crecer cuatro puntos por encima de los del 2000, alcanzando el índice del 37% sobre el total de los mismos, con una cifra de 7.745 millones de pesetas.

Los principales campos de actuación de estas inversiones se centran en el próximo ejercicio en el área de Urbanismo y en el de Medio Ambiente, que fueron calificados por el edil como "espacios estrellas" en el documento económico.

En este ejercicio, el gasto de inversión crece por encima del gasto corriente, respecto a años anteriores, donde esta circunstancia variaba a la inversa. "Los gastos financieros han bajado por segundo año consecutivo como consecuencia de la bajada en los

Al gasto de "Ciudad" se invertirán el 23% de los fondos, en torno a 4.991 millones



El 45% del capítulo de "Ciudad" se destinará a la mejora del Casco urbano de Albacete.

tipos de interés negociados con las entidades financieras".

Por sectores, el área que más gasto genera es el conocido como Ciudad, al que se dedica un 23% o lo que es lo mismo 4.991 millones de pesetas, seguido de Medio Ambiente y Movilidad con un 22% y 4.617 millones de pesetas.

Por detrás le sigue el área de Interior con un 20%

y 4.155 millones de pesetas y a más distancia el espacio de participación y Políticas de Igualdad con 2.247 millones y el de Ocio con 2.684 millones de pesetas.

“ ”
En medio ambiente se invertirán 386 millones, contemplando una vía verde

Algunas partidas importantes que se reflejan en este documento son las inversiones que la actual corporación realizará en el casco urbano de la ciudad para lo que destinará el 45% del presupuesto destinado

para el área de "Ciudad". En Medio Ambiente se invertirán 386 millones para la construcción de una vía verde hacia el parque de la Pulgosa, la mejora de la Estación depuradora de aguas residuales de Albacete y pedanías con 363, la construcción de un colector en la travesía de Albacete con 454 millones cofinanciados y el plan local de residuos sólidos urbanos con 409 millones de pesetas.

Los presupuestos se publicarán en la página web del Ayuntamiento de Albacete para que puedan ser consultados.

La UCLM organiza el primer máster de gestión de recursos

La ciencia "única vía" de conseguir un mayor aprovechamiento de la caza

A.S. INFANTES
Ciudad Real

El complejo mundo de la cinegética, la caza y todas las actividades paralelas que se desarrollan relacionadas directa o indirectamente con este "deporte", sólo tiene una forma de seguir avanzando y mejorando, la ciencia. Que los ojos de la ciencia se hayan posado sobre el mundo de la caza parece ser la prueba de que todavía se pueden desarrollar muchas vías económicas

“ ”
Los estudios irán dirigidos a potenciar la caza, el medio natural y el turismo

de cómo conseguir avanzar en el mundo de la caza.

Las tres provincias de la región que han conseguido un mayor aprovechamiento de sus recursos cinegéticos son sin duda Toledo, Ciudad Real y Albacete, pero también hay que explotar esta actividad en Cuenca y Guadalajara, porque para los expertos la caza es un mundo amplio, no lo suficientemente explorado, y que puede traer consi-

medioambientales y de desarrollo sostenible en torno a una actividad, apreciada y denostada al mismo tiempo, pero que en ciertas épocas del año se convierten en la segunda actividad de esta región en cuanto a rendimiento económico.

Precisamente con el objetivo de unir a todos los sectores relacionados en el mundo de la caza, la Universidad de Castilla-La Mancha ha organizado con el apoyo de la Junta de Comunidades y el CSIC, el primer máster de gestión de recursos cinegéticos que pretende dar una visión "extensa"

go un aprovechamiento turístico y del medio natural que esté muy por encima del simple hecho de disparar.

"Castilla-La Mancha es quizás la región más rica de España en recursos cinegéticos", dijo el consejero de Agricultura, Alejandro Alonso, que reconoce que hay que "darle un empujón" a todo lo relacionado con la caza porque este sector puede implicar un importante volumen de negocio si se relaciona con el turismo, con la naturaleza o con la artesanía de ciertas zonas "típicas" de caza.

DAVID GARCÍA
Albacete

Quinientos cuarenta trabajadores y trabajadoras de Albacete y sesenta de las distintas pedanías, han formado el colectivo de los 600 previstos para el año 2000 en el Plan Social de Empleo del Ayuntamiento de Albacete. Estos trabajadores, a quienes se realizaron contratos de tres meses, tal y como se indica en la Orden de la Consejería de Industria y Trabajo de fecha de 9 de diciembre de 1999 comenzaron su

Unas 600 personas trabajaron a través del Plan Social de Empleo albaceteño

En total, 303 contratados fueron de mujeres y 297 hombres durante 2000, significando un coste de 358 millones

actividad en los primeros días de abril y terminaron las obras el pasado 31 de diciembre.

El Plan social del Ayuntamiento de Albacete se desarrolla en colaboración con la Junta de Comunidades de Castilla-La Mancha, y, en conso-

nancia con lo establecido en la norma que lo regula ha pretendido ser una movilización colectiva, por el empleo, los retos que plantea el mercado de trabajo. En este sentido, desde el mismo proceso de recogida de información y el de selección per-

sonal se ha contado con la participación no sólo de los técnicos municipales de acción social, de empleo o de políticas de mujer, sino también con la de los representantes sindicales y de las entidades o asociaciones de distintos colectivos con dificul-

tades de acceso al mercado de trabajo (discapacitados, transeúntes...) constatándose como un sistema válido que debe servir de modelo para futuras ediciones de este plan.

Del total de trabajadores, 303 han sido mujeres

y 297 hombres, habiendo significado un coste total de 358 millones de pesetas, de los cuales 198 lo son de aportaciones de la Junta de Comunidades que se destinan a salarios y 169 del Ayuntamiento de Albacete, destinados a pago de cuotas de la Seguridad Social, materiales, personal de soporte del Plan y transporte de trabajadores. Durante este plan social se han acometido acciones muy diversas, singularmente en las áreas de medio ambiente y acción social.

ALICIA SÁNCHEZ
C-LM

Rentabilizar el uso del agua, un recurso escaso, es un plan de estudio en el que la Universidad de Castilla-La Mancha está trabajando a través de tres programas, cuya inversión asciende al día de hoy a más de 150 millones de pesetas. La financiación de estos fondos proviene de la Unión Europea y de la Junta de Comunidades.

El investigador principal de estos programas es José María Tarjuelo, quien señalaba a *Economía y Empresas de Castilla-La Mancha* que a través del programa "Mejora y modernización de regadíos en distintas zonas de Albacete, Ciudad Real, Cuenca y Toledo", se ha llegado a la conclusión de que el agricultor puede ahorrar por hectárea entre un 10% y un 20% de agua, empleando los métodos apropiados.

En la actualidad existen cinco zonas piloto en zonas regables repartidas por toda la comunidad, que el presente año se multiplicarán por tres.

Las técnicas que allí se dan a conocer a los agri-

La Universidad de Castilla-La Mancha ha invertido 150 millones de pesetas en programas para regadío

Técnicas de regadío posibilitan ahorrar hasta un 20% de agua

Más de 15.000 agricultores han consultado la página web sobre el Servicio Integral de Asesoramiento al Regante

cultores son dirigidas para ahorrar agua, mejorar el manejo del riego, evitar contaminación, y conseguir una buena utilización de fertilizantes. Las hectáreas de aplicación en el año 2000 han sido unas 30.000. Las técnicas empleadas para conocer la temperatura y humedad necesaria de los terrenos,

se realiza mediante un sensor de temperatura Pt1000, que se basa en la variación de la resistencia del platino con la temperatura. La humedad relativa se mide mediante un dispositivo capacitivo de estado sólido, que cambia sus características eléctricas respondiendo a variaciones de humedad, de tal manera que al absorber la humedad disminuye la capacidad. Estos cambios son detectados, linealizados y

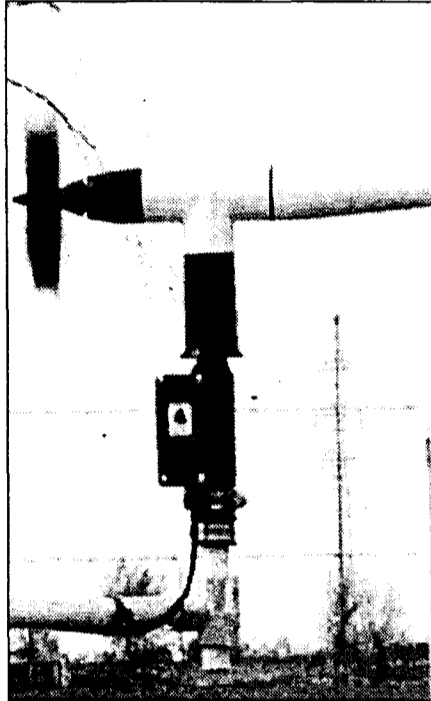

En la imagen, los sensores de humedad, temperatura y precipitación que se instalan.

amplificados por un circuito electrónico situado en la sonda, que además, compensa la HR con la temperatura.

También se miden las precipitaciones. En este caso se trata de un dispositivo de cazoletas basculantes que mide el volumen de precipitación. Está formado por dos partes, una base y un embudo superior para la recogida. La base alberga el mecanismo de cazoletas basculantes, protegiéndolo del exterior y permitiendo la sujeción del pluviómetro a un

soporte. El mecanismo de medida consiste en que la precipitación recogida por el embudo pasa a una de las cazoletas situada en uno de los extremos del brazo del balancín, cuando se llena vaciando la cazoleta y posiciona la otra cazoleta bajo el embudo, comenzando a llenarse ésta. En cada volcado el brazo del balancín provoca el contacto de una lengüeta durante unos milisegundos. La cantidad de agua de lluvia caída se mide por el número de contactos, equivalentes

cada uno a 0,20 mm. Todos estos modos y conocimientos se están trasladando a los agricultores de una forma directa a través de las zonas piloto y a través del Servicio de Asesoramiento al Regante (SIAR) que la Junta de Comunidades, en colaboración con la Universidad, ha puesto en marcha en la página www.jccm.es. El número de regantes que ya han consultado esta página para mejorar sus métodos de riego ascienden, según Tarjuelo, a cerca de 15.000 personas.

Los cultivos leñosos sólo necesitan 1/7 parte del agua de otros cultivos

Los cultivos leñosos como la vid, olivo, almendro y el albaricoque están siendo también objeto de estudio por parte de la Universidad de Castilla-La Mancha y se conoce que éstos sólo necesitan 1/7 parte del agua que requieren otros cultivos como la remolacha o la alfalfa. De este modo, la rentabilidad de los cultivos leñosos se multiplica utilizando tan sólo 1.500 metros cúbicos por hectárea, mientras que la remolacha, por ejemplo, necesita del orden de 8.000 o 9.000 metros cúbicos. El objetivo de estos estudios es en última instancia el desarrollo rural sostenible, fijar la población en zonas deprimidas, etc, ya que tiene una amplia repercusión socioeconómica, favoreciendo el crecimiento económico, la actividad empresarial y el empleo, contribuyendo además a aumentar la competitividad del sector agrario.

“ ”
El número de zonas piloto para regadíos se triplicará este año en la región hasta llegar a 15

“ ”
El control del riego se lleva a cabo a través de modernos sistemas de medición de la humedad

El Instituto Oftalmológico de Albacete obtendrá este año el certificado de calidad

Durante el 2000 han pasado por el centro 13.000 pacientes, lo que supone un incremento del 75% respecto a 1999

El Instituto Oftalmológico de Albacete ha celebrado recientemente el II aniversario de su implantación en la ciudad, con una jornada sobre oftalmología y actividades de riesgo, que bajo el título *Visión y Caza* congregó a un elevado número de profesionales oftalmológicos y autoridades de la vida social, económica y política.

El director gerente, José María Martínez, recordó en el acto de celebración que durante el

año 2000 pasaron 13.000 pacientes, lo que representa un incremento del 75% respecto al año anterior. Se realizaron 50 trasplantes de córnea y se puso en marcha la unidad de vitro retina. A ello se une el impulso que ha recibido la cirugía refrac-

tiva y el incremento en un 90% de la cirugía general, fundamentalmente cataratas, estrabismo y glaucoma.

Otro reto importante del Instituto Oftalmológico ha sido el acuerdo alcanzado con la Universidad Regional, concreta-

mente con la Facultad de Medicina, para abordar temas de investigación. No obstante, no será hasta el curso 2002-03 cuando se incorporará la asignatura de Oftalmología al cuadro de asignaturas de estas enseñanzas.

El Instituto es uno de

los más modernos y avanzados centros europeos especializados en el estudio, diagnóstico, tratamiento y cirugía de las enfermedades de los ojos. Es el resultado de la combinación de la alta tecnología y un equipo de profesionales especializados al

más alto nivel en el terreno de la oftalmología. En total son nueve oftalmólogos y dos optometristas los que trabajan en el Instituto de Albacete y junto con el resto del personal que presta sus servicios en el centro se ha alcanzado un estándar de calidad que conducirá en el presente año a la obtención de la certificación de calidad que otorga la Joint Commission International, y que sólo contados centros, entre ellos el Instituto Oftalmológico de Alicante, poseen.

DAVID GARCÍA
Albacete

F. J. LLANA NIETO
Toledo

La empresa andaluza Becosa Energías Renovables S.A. tiene previsto invertir 6.400 millones de pesetas durante los próximos dos años en la construcción de cuatro plantas de cogeneración de purines en las localidades toledanas de Yuncillos, La Pueblanueva, Burujón y Gálvez.

Las cuatro plantas tienen unas características técnicas idénticas, con una inversión unitaria de 1.600 millones de pesetas, aunque varía la cantidad de purines suministrada por los ganaderos de las diferentes zonas donde se asiente cada una de ellas.

La más avanzada de todas en cuanto a su construcción es la planta de Gálvez, mientras que la de Burujón está previsto que se empiece a construir en septiembre del presente año. Las obras de las de Yuncillos y La Pueblanueva comenzarán en la primavera próxima, ya que ambas cuentan ya con la declaración de impacto ambiental positiva por parte de la Consejería de Agricultura y Medio Ambiente.

La potencia instalada

Estarán ubicadas en las localidades toledanas de Yuncillos, La Pueblanueva, Burujón y Gálvez

Becosa invertirá 6.400 millones en 4 plantas de cogeneración de purines

Cada una de ellas tendrá una potencia instalada de 15 Megawattios y además de las ventajas medioambientales, creará unos doce puestos de trabajo

en cada una de las cuatro instalaciones es de quince megawattios.

Los purines son los desechos que producen las granjas de cerdos y se caracterizan porque el 90% está compuesto de agua. Los proyectos de Becosa comprenden el proceso de deshidratación de estos residuos asociado a una planta de cogeneración de la que se utilizará el calor residual para la deshidratación de los mismos. La obtención de electricidad a partir de los purines se realiza aprovechando el proceso de depuración para producir a bono

buena comunicación entre los mismos fueron los motivos por los que se eligieron estas localidades toledanas para ubicar las plantas. Así, la planta de Yuncillos tratará alrededor de 120.000 metros cúbicos de purines procedentes de las explotaciones de porcino de veinte ganaderos de la Asociación de Defensa Sanitaria (ADS) de Recas, que cuentan con 7.500 y 27.500 madres y cabezas de cebo, respectivamente. Por su parte, sesenta propietarios de La Pueblanueva entregarán 132.000 metros cúbicos de estos desechos para la planta que se ubicará allí, mientras que la de Burujón recibirá alrededor de 120.000 metros cúbicos de residuos procedentes de las 3.500 madres y 27.300 cabezas de cebo que poseen veintisiete propietarios de explotaciones porcinas integrantes en la ADS de esta localidad. A esta cantidad hay que sumar los 130.000 metros cúbicos que aportarán 130 ganaderos a la planta de Gálvez (ver ECONOMÍA Y EMPRESAS de 31 de marzo de 2000).

Cada una de estas

cuatro plantas de cogeneración creará doce puestos de trabajo y funcionará con gas natural, vendiendo la energía producida a la Red Eléctrica a través de la compañía de electricidad que opere en la zona: Unión Fenosa, en el caso de Yuncillos, e Iberdrola, en las tres restantes. En todos los casos -a excepción de la de Burujón- la empresa Becosa ya tiene concedido el correspondiente punto de enganche.

El periodo medio de construcción de una planta de estas características se sitúa en los siete meses, con lo que podrían estar operativas en el 2002 si se cumplen los plazos administrativos previstos.

Becosa Energías Renovables se hace cargo de todo el proceso de cada planta de purines, desde el servicio de ingeniería y de construcción hasta el de explotación de las instalaciones. La recogida de estos desechos generados por las explotaciones de porcino la realiza Becosa indirectamente a través de una empresa especializada.



Los purines son los residuos que se generan en las granjas de porcino.

“ ”
Si se cumplen los plazos administrativos previstos estarían operativas en el año 2002

“ ”
Las cuatro plantas permitirán tratar más de 500.000 toneladas de estos desechos de las granjas de porcinos

DAVID GARCÍA
Albacete

La empresa adjudicataria del servicio de recogida de pilas electrónicas y baterías de móviles usados de la Diputación Provincial de Albacete ha recogido durante el mes de enero de este año un total de 5.228 kilos de pilas en los distintos municipios de Albacete, contando aquellas pilas que estaban acumuladas en los ayuntamientos con anterioridad a la entrada en funcionamiento del programa, según ha

“R que R” recogió 5.228 kilos de pilas en municipios de Albacete

En la provincia se espera que se recojan un total de 70.000 kilos de pilas normales y 180 kilos de pilas botón

informado el vicepresidente del consorcio de Medio Ambiente, Ramón Sotos, quien ha mostrado su satisfacción por los resultados que se están obteniendo con este programa y el cumplimiento de todas las condiciones establecidas en el pliego de condiciones.

Según los cálculos efectuados por el Consorcio provincial de Medio Ambiente y teniendo en cuenta que el consumo medio de pilas por habitante y año es de 0,350 kilogramos de pilas de formato normal y 0,001 kilogramos de pilas de botón, se estima que

en la provincia de Albacete para este primer año de funcionamiento del programa se recogerán un total de 70.000 kilos de pilas normales y 180 kilos de pilas botón.

Todas las pilas recogidas son enviadas por parte de la empresa, tal y como se establece en el

pliego de condiciones a un gestor autorizado (una empresa del País Vasco) para su reciclaje, una medida que era absolutamente necesaria, según ha destacado Ramón Sotos, por la gran cantidad de elementos nocivos para el ser humano y el medio

ambiente que contienen estas pilas catalogadas como residuos peligrosos según la legislación vigente.

La recogida de pilas se ha efectuado en el mes de enero en algunos municipios de la provincia, pero serán en los tres próximos meses cuando se complete al totalidad de los mismos. Algunos ayuntamientos como el de Almansa, tenían acumulados hasta 900 kilos de pilas, además de los 181 que albergaban sus contenedores.

CÉSAR ARMUÑA
Cuenca

Una de cada cuatro empresas de Cuenca que ha conocido el alcance de Internet ha incorporado la red a su infraestructura empresarial, de acuerdo con los resultados de un estudio de investigación que realizó un equipo de trabajo coordinado por los Servicios Sociales del Ayuntamiento de la capital conquense en el año 1999, en el que se analizaba el grado de conocimiento de las nuevas tecnologías y el nivel de usuarios que existía en la ciudad.

Se trata de un estudio cuantitativo de carácter descriptivo, elaborado a través de un muestreo aleatorio estratificado con afijación proporcional, en cuya realización se pulsó la opinión de responsables de empresas, establecimientos comerciales y organizaciones con única licencia de IAE.

Para la realización del trabajo se tuvieron en cuenta tres variables independientes: la primera el tipo de actividad, en la que se hicieron diez categorías que agrupaban todos los epígrafes incluidos en la lista de empresas

del IAE de la Cámara de Comercio (automóviles; hostelería y turismo; supermercados y comercio mixto; maderas; construcción; comercios; grandes compañías; transportes y telecomunicaciones; entidades financieras y seguros y salud, cultura y ong); el tamaño de la empresa (menos de 20; de 20 a 49; de 50 a 99 y más de 100) y su ámbito comercial o de trabajo (local, provincial, autonómico, nacional e internacional).

El trabajo permitió determinar que en el mes de agosto de 1999 el 24,1% de las empresas encuestadas afirmaron estar conectadas a Internet, lo que sig-

Según un estudio de investigación que realizó el equipo de Servicios Sociales del Ayuntamiento de Cuenca

Una de cada cuatro empresas que conoce internet se conectó a la red

Para este estudio se tuvieron en cuenta el tipo de actividad, el tamaño de la compañía y su ámbito comercial o trabajo

nifica que una de cada cuatro empresas que ha conocido su alcance incorporan la red a su estructura empresarial, mientras que por sectores, la empresas dedicadas a seguros y entidades financieras son las que presentan un mayor porcentaje de conexión, llegando hasta el 53,8%.

En segundo lugar aparecían las de salud, cultura y ong, con un porcentaje de conexión del 50% y en tercer lugar las grandes compañías, con un 44,4%. A continuación figuraban las empresas del sector del automóvil, con un

porcentaje de conexión del 31,3%; las de transportes y telecomunicaciones, con un 25%; el comercio, con un porcentaje del 22,2%; las de la construcción, con un 21,1% y

las de hostelería y turismo, con un 13,8%. A su vez, los últimos lugares los ocupaban las empresas del sector de la madera y los supermercados, donde ninguna de las encuestadas estaba conectada.

De acuerdo con los resultados del estudio, el grado de conexión estaba directamente relacionado con el tamaño de la empresa, ya que los porcentajes de conexión de las de menos de 20 empleados era de un 22,3%; de las de 20 a 49 empleados del 33,3%; de las de 50 a 99 empleados del 50% y de las de más de 100 empleados del 100%.

El grado de conexión tam-



Hay sectores como el de los supermercados y la hostelería que no consideran necesario conectarse a la red.

bién variaba notablemente al aplicar la tercera de las variables contempladas en el estudio del ámbito comercial o de trabajo, puesto que mientras que las empresas de ámbito nacional e internacional presentaban porcentajes de conexión de más del 43% y las de alcance autonómico de un 40%, descendía notablemente a las que operan en el ámbito provincial, que presentaban un porcentaje del 23,6% y en el ámbito local, que sólo tenían un porcentaje de conexión del 12,3%.

No obstante, el 27,6% de los encuestados de empresas que no estaban conectadas a la red en ese momento manifestaron su intención de conectarse en un futuro próximo, mientras que otro 13,1% no descartan la posibilidad de hacerlo en algún

momento, aunque aún hay un 59,3% de las empresas consultadas que no tienen acceso a Internet que no se plantean la posibilidad de hacerlo.

La intención de conectarse variaba de acuerdo con la naturaleza de la actividad realizada, ya que existía un mayor interés en las categorías de grandes compañías, entidades financieras y organizaciones culturales, ya que realizan actividades de gran alcance y tiene una gran necesidad de comunicación con otras empresas y con su clientela.

En cambio, sectores como el de los supermercados (generalmente negocios familiares o filiales de grandes compañías); el del automóvil (compuesto establecimientos estáticos de suministro de combustible); el de la hostelería y turismo (inte-

grado mayoritariamente por bares, restaurantes y pensiones); el de la madera o el de la construcción, no consideran necesario para su negocio conectarse a Internet.

En todo caso, la intención de conectarse aumentaba cuanto mayor era el tamaño de la empresa, ya que la totalidad de las empresas encuestadas de más de 50 empleados tenía previsto hacerlo, en tanto que sólo un 40% de las pequeñas empresas de hasta 40 empleados. En cuanto al ámbito comercial, el mayor interés en conectarse correspondía a las empresas de ámbito internacional, con un 50%, mientras que sólo un 23,4% de las empresas de ámbito local tienen previsto su conexión.

El correo electrónico es el servicio más utilizado

De acuerdo con los resultados de la encuesta, el servicio de Internet más utilizado es el correo electrónico, que ha sido usado por un 80,4% de los encuestados, en tanto que un 54,3% hace "navegaciones" por la red y un 4,3% no usa ninguno de los servicios disponibles. El uso del correo electrónico supera en todas las categorías el 60% y es utilizado por todas las empresas dedicadas al transporte y telecomunicaciones, por las entidades financieras y de seguros y por las de índole cultural y social. El servicio de correo electrónico es utilizado por la práctica totalidad de las empresas que tienen más de 20 empleados, en tanto que lo usan un 76,9% de las empresas con menor número de trabajadores. A su vez, su uso es generalizado en las empresas de ámbito nacional e internacional y por tres cuartas partes de las que operan en el ámbito local y provincial.

REDACCIÓN
C-LM

El Plan de Acción de la iniciativa INFO XXI, para el periodo 2001-2003, aprobado durante el Consejo de Ministros de 19 de enero, está compuesto por un conjunto de acciones y proyectos concretos, que representarán un importante impulso para el desarrollo de la Sociedad de Información en España.

Según el delegado del Gobierno, Juan Ignacio Zoido, plantear el futuro de la región implica necesariamente hablar de las iniciativas del gobierno para poten-

El Plan de Acción Info XXI potenciará la Sociedad de la Información

Entre las actuaciones incluidas destacan 21 acciones, entre las que se encuentran el portal único de la administración y DNI electrónico

ciar la llamada Sociedad de la Información, Ciudadanos y empresas de Castilla-La Mancha ya se están beneficiando de las iniciativas, implantadas o en fase de desarrollo, emprendidas en los últimos cinco por el Gobierno de la Nación y que

en los próximos años experimentará un importante impulso.

El Plan de Acción presenta conjuntamente las actuaciones y compromisos que asume cada uno de los Ministros, con sus propios presupuestos, para los años

2001-2003. Asimismo, contiene los grandes proyectos que, por referirse a competencias de varios Departamentos e, incluso, de varias Administraciones, y sobre todo, por su alto interés estratégico para el desarrollo de la Sociedad de la Informa-

ción en España, requieren todo el apoyo posible, tanto de las diferentes administraciones públicas como del sector privado.

El Plan de Acción Info XXI para el desarrollo de la Sociedad de la Información se articula en tres grandes

líneas: el impulso del sector tecnologías de la información y las comunicaciones, completando la liberalización del sector y favoreciendo la competencia; la potenciación de la administración electrónica y el acceso de todos a la sociedad de la Información.

Entre las actuaciones incluidas en el Plan de Acción, destaca un conjunto de 21 acciones emblemáticas entre las que se encuentran: el Portal único de la Administración; el DNI electrónico; Internet en la enseñanza; red Iris 2 y contenidos digitales.

El 99% de los clientes proceden de fuera de la provincia de Cuenca

Hostal Ciudad Encantada ofrece la naturaleza de cerca

MÓNICA MORENO
Cuenca

En el paraje de la Ciudad Encantada de Cuenca, un lugar lleno de historia y naturaleza, se encuentra el Hostal Ciudad Encantada, que ofrece la tranquilidad y el buen servicio de este lugar conquesense.

Cuenta con 24 habitaciones, todas ellas dotadas de baño completo, televisión y teléfono. Las habitaciones están repartidas de la siguiente manera: tres habitaciones de matrimonio, catorce dobles, cuatro de tres camas y tres habitaciones de cuatro camas. Según fuentes del hostel la distribución es variada porque el público que recibe este establecimiento hostelero es también muy variado.

Las habitaciones están decoradas en un estilo rústico, con madera castellana, y se encuentra en perfectas condiciones ya que todos los años se realiza alguna reforma en las instalaciones.

El 99% de los clientes del Hostal Ciudad Encantada proceden de fuera de la provincia de Cuenca y normalmente pasan una o dos noches en el Hostal. Es un público muy variado, desde matrimonios hasta gente joven que quiere pasar unos días en plena naturaleza. Se trata

Este establecimiento cuenta con 24 habitaciones, todas ellas con baño completo, televisión y teléfono



Este Hostal permite disfrutar del paisaje de la Ciudad Encantada de Cuenca.

de un lugar de paso que le permite al visitante ver la Ciudad Encantada, descansar, y continuar con la ruta por la Serranía conquesense. Desde el Hostal se ofrece todo tipo de información turística para el visitante, como el nacimiento del Río Mundo o la Iluminación por la noche de las Hoces del Cabriel.

El Hostal cuenta con un servicio de restaurante donde se ofrece todo tipo de comidas manchegas a los clientes que lo solicitan. El restaurante tiene capacidad para acoger a unas 180 perso-

“ ”
Ofrecen todo tipo de información sobre las rutas que se pueden visitar por los alrededores de la Ciudad Encantada

nas en dos salones diferentes. También se da la posibilidad a los clientes que lo soliciten de cele-

brar convenciones y reuniones de empresas.

La mejor época para el Hostal conquesense, en la que hay más ocupación, comienza a partir de marzo, aunque ahora a primeros de años desde el Hostal se da posibilidad de disfrutar de las primeras nieves del año.

Hostal Ciudad Encantada
Paraje de la Ciudad Encantada s/n
Carretera de Valdecabras
Telef. 969 28 8194
Cuenca



Alcor ofrece todo tipo de platos de caza.

Restaurante Alcor, un encuentro con la caza de Almadén

Dispone de un salón de convenciones con capacidad para 400 personas

M. MORENO

Almadén (Ciudad Real)

Son muchos los adjetivos que definen al Restaurante Alcor, entre los que se encuentra el servicio, la tranquilidad y la comodidad. Este establecimiento, que a la vez es

hotel, se encuentra situado en la localidad ciudadrealeña de Almadén. “Buscamos la satisfacción del cliente, algo que consideramos nuestro deber”, señala una de las recepcionistas del restaurante, M^a Carmen Mújica.

Una de las ventajas del restaurante es que está rodeado de naturaleza y hay mucho espacio para pasear y disfrutar de un buen día. Los platos

son muy variados, entre los que destacan los relacionados con la caza y la pesca.

Entre octubre y febrero, temporada de caza, la mayor parte de los clientes que reciben son cazadores que pasan una o dos noches en el establecimiento.

El restaurante, que está abierto todo el año, tiene capacidad para acoger a unas sesenta personas y además dispone de un salón de convenciones para 400 personas.

“ ”
Se puede degustar todo tipo de comidas, como caza y pesca

Restaurante Alcor
Carretera C-424
km.1.300
Telf. 926 710 625
13.400 Almadén
(Ciudad Real)

De una aldea pequeña a un gran municipio albacetense

REDACCIÓN
Albacete

En Albatana se puede ver su iglesia parroquial del siglo XVII, neoclásica y en el paraje denominado Molino de Arriba, un acueducto perfectamente conservado, considerado como romano y que sus aguas daban fuerza al molino que aún se conserva.

En dirección a Hellín s

pasa por la aldea de Cordovilla, con un antiguo saladar de alto valor ecológico; un poco más adelante La Lagunilla de Alboraj, una torca de agua (formación kárstica) y, pasada ésta, en lo alto del argeste picacho, se encuentra la torre-fortaleza denominada el Castellar de la Sierra.

Sierra es una curiosa aldea situada a tan sólo seis ki-

lómetros de Hellín. Este municipio es una importante ciudad manchega que para algunos es la *Ilumum* de época romana. En el s.III se establecieron en su entorno numerosos villas romanas, entre las cuales la de Hellín fue muy importante, según lo atestiguan los mosaicos encontrados y que se encuentran en el Museo Arqueoló-

gico Nacional y en el Museo de Albacete. Se ha querido identificar con la ciudad de Ello que envió un obispo a los Concilios de Toledo, aunque fue en época árabe cuando la población quedó definida con el nombre de Iyyo, siendo nombrada capital de la Cora de Tudmir, pasando más tarde a la taifa de Denia.



En la imagen, el acueducto de Albatana.

• **Congresos**

• **BARCELONA TECNOLIMENTARIA**
 Fecha: 2 de febrero Sector: Otros servicios y procesos para la industria y el comercio alimentario
 Lugar: Barcelona (España)
 www.firabcn.es

• **PACK IT 2001**
 Fecha: del 13 al 16 de febrero Sector: Salón suizo del empaquetado
 Lugar: Basilea (Suiza)
 www.messebasel.ch/packit

• **INTERSUC 2001**
 Fecha: del 10 al 13 de febrero Sector: Salón Internacional del Chocolate, Confitería, Pastelería, Repostería y Productos Gourmets
 Lugar: París (Francia)

• **EUROALIMENTACIÓN 2001**
 Fecha: 2 de febrero Sector: Salón de la Alimentación y la Dietética
 Lugar: Bilbao

• **Subvenciones y ayudas**

▲ **Subvención: Para la Cooperación Interempresarial**
 Destinado: Empresas, agrupaciones y asociaciones de empresas y organismos intermedios
 Unidad Orgánica competente: Consejería de Industria y Trabajo de la Junta de Comunidades.
 Criterios: Calidad técnica y viabilidad del proyecto, número de empresas cooperantes, nivel y amplitud de la cooperación, su proyección internacional, incorporación de personal técnico y su contribución al valor añadido y al empleo regional.
 Información adicional: Para proyectos inferiores a 5 millones de pesetas no hace falta acreditar el certificado de nivel de empleo y el cumplimiento de obligaciones fiscales y de la Seguridad Social.
 Documentación a aportar: Certificados de estar al corriente de obligaciones fiscales y de la Seguridad Social; certificado de nivel de empleo; certificado de no haber solicitado anteriormente la ayuda; fotocopia compulsada del DNI; memoria del proyecto; presupuesto detallado; solicitud.
 Lugar de presentación: Las solicitudes podrán presentarse en cualquier registro perteneciente a la Administración del Estado, a la de las Comunidades autónomas y a la de aquellas entidades locales que hubieran suscrito el oportuno convenio, así como en las oficinas de correos.
 Fin de plazo: 30 de junio de 2001

▲ **Subvención: Para planes estratégicos de empresas**
 Destinado: Empresas, agrupaciones y asociaciones de empresas y organismos intermedios.
 Unidad Orgánica competente: Dirección General de Promoción Empresarial e Innovación.
 Importe: Máximo el 50% de la inversión aprobada, que podrá elevar al 75% para organismos intermedios.
 Criterios: Viabilidad técnica y económica del proyecto, impacto para la mejora de su productividad, efectos sociales, económicos, etc.
 Información adicional: Para proyectos inferiores a 5 millones de pesetas no hace falta acreditar el certificado de nivel de empleo y el cumplimiento de obligaciones fiscales y de la Seguridad Social.
 Documentación a aportar: Certificados de estar al corriente de obligaciones Fiscales y de la Seguridad Social; certificado de nivel de empleo; certificado de no haber solicitado anteriormente la ayuda; fotocopia compulsada del DNI; memoria del proyecto; presupuesto detallado y solicitud.
 Lugar de presentación: Las solicitudes podrán presentarse en cualquier registro perteneciente a la Administración del Estado, a la de las Comunidades Autónomas y a la de aquellas Entidades Locales que hubieran suscrito el oportuno convenio, así como en las oficinas de correos, o en cualquier otra forma prevista por ley.
 Fin de plazo: 30 de junio de 2001.

• **Ferias**

VALENCIA
 CEVISAMA
 Fecha de celebración: Del 27 de febrero al 3 de marzo
 Sector: Salón internacional de cerámica, recubrimientos para la construcción, saneamiento, grifería, materias primas, esmaltes, fritas y maquinaria
 Lugar: Recinto Ferial de Valencia Avenida de las Ferias s/n Valencia
 Organiza: Feria de Valencia
 Teléfono: 963 861 000
 e-mail:feriavalencia@feriavalencia.com

MADRID
 FITUR 2001
 Fecha de celebración: Del 31 de enero al 4 de febrero
 Sector: Feria Internacional del Turismo para mayoristas, touroperadores, compañías de transporte, hostelería y organismos oficiales
 Lugar: Parque Ferial Juan Carlos I (Madrid)
 Organiza: Feria de Madrid (IFEMA)
 Internet: www.ifema.es
 e-mail: fitur@ifema.es
 Teléfonos: 91 722 50 60
 Fax: 91 722 57 87

• **Libros**

EMPRESA
 "Implantación del sistema ARPC en una bodega-cooperativa"
 AUTORES VARIOS
 C.R.D.O. LA MANCHA
 C. RURAL DE CIUDAD REAL

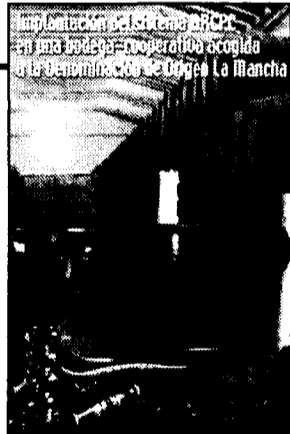

ECONOMÍA
 Desarrollo de la Organización y Cultura de la Empresa
 JOSÉ A. GARMENDIA
 ESIC EDITORIAL
 MADRID



El Consejo Regulador "La Mancha" ha editado el libro sobre la "Implantación del sistema ARPC en una bodega-cooperativa acogida a la Denominación de Origen "La Mancha". Según indicaron los autores de este trabajo, realizado por Ana Isabel Briones Pérez, Juan Francisco Úbeda Irazo -ambos profesores de la Universidad de Castilla-La Mancha- y Óscar Dotor Sánchez, ingeniero técnico agrícola, en el libro se contiene consejos prácticos para que las bodegas puedan prevenir los

riesgos que perjudiquen a la calidad del vino desde que se recoge la materia prima, es decir, la uva, hasta que el vino llega a manos del consumidor, tras pasar por las grandes superficies, tiendas especializadas o los restaurantes. Además, el libro viene acompañado de un diskette de ordenador, con el fin de que cualquier bodega pueda aplicar de forma individualizada los parámetros correctores de puntos de riesgo planteados en el libro y buscar las soluciones apropiadas.

Desarrollo de la Organización y Cultura de la Empresa afronta el desarrollo de los recursos humanos en el sistema. Por lo mismo, trata la globalidad. El pro-

pósito es manejar la calidad total desde un tratamiento interdisciplinar en que desarrollo de los recursos humanos y desarrollo de la organización se retroalimentan. Especial atención merecen los temas de la Cultura y del correspondiente diseño de una Dirección por la Cultura, que pone en evidencia el disparate de transplantar miméticamente el

modelo japonés. Repetidamente se analiza este estilo de un país que, según varios expertos, no recoge estrictamente la economía de mercado ni es tampoco una sociedad libre en sentido occidental. Desarrollo de la Organización de la Empresa recoge diversas técnicas de gestión de los recursos humanos, algunos de ellos originales.

• **Horario AVE**

MADRID Puerta de Atocha · CIUDAD REAL · PUERTOLLANO												
TIPO DE TREN	A	V	E	L	A	N	Z	A	D	E	R	A
	9714 (1) LUX/V-	9744 (1) LUX/V-	9716 LUX/V-	9720 LUX/VSD	9726 LUX/VSD	9730 LUX/VSD	9734 LUX/VSD	9738 LUX/VSD	9740 (1) LUX/V-	9744 LUX/VSD		
MADRID Puerta de Atocha	07:08	07:30	08:10	10:35	13:30	16:30	17:28	18:18	20:00	22:18		
CIUDAD REAL	07:58	08:20	09:01	11:28	14:21	16:21	18:18	20:06	20:50	23:06		
PUERTOLLANO	08:10	08:33	09:20	11:45	14:40	16:40	18:35	20:25	21:04	23:25		

PUERTOLLANO · CIUDAD REAL · MADRID Puerta de Atocha												
TIPO DE TREN	A	V	E	L	A	N	Z	A	D	E	R	A
	9713 (1) LUX/V-	9715 LUX/V-	9717 LUX/VSD	9721 LUX/V-	9725 LUX/VSD	9731 LUX/VSD	9736 LUX/VSD	9739 LUX/VSD	9741 (1) LUX/V-	9743 LUX/VSD		
PUERTOLLANO	06:30	07:18	08:45	10:00	12:30	16:30	17:18	18:30	21:24	21:30		
CIUDAD REAL	08:47	07:32	09:02	10:17	12:47	16:47	17:32	18:47	21:38	21:47		
MADRID Puerta de Atocha	07:40	08:28	09:58	11:10	13:40	16:40	18:28	20:40	22:30	22:40		

Nombres propios

Herminio Navalón,
Presidente de Nagares



La empresa de componentes para automóvil Nagares en Motilla del Palancar (Cuenca) ha invertido 450 millones de pesetas en la construcción de una fábrica nueva de 6.350 metros cuadrados que estará ubicada en el polígono industrial de la ciudad y que se dedicará a la fabricación de cableado para automóvil. La empresa cerró el pasado ejercicio con un incremento en sus ventas del 30%, alcanzando 5.500 millones de pesetas de facturación.

José María Tarjuelo,
Investigador de la UCLM



José María Tarjuelo, investigador principal del proyecto que desarrolla la Universidad de Castilla-La Mancha sabor "mejora y modernización de regadíos en distintas zonas de Albacete, Cuenca y Toledo", señala que el agricultor de la región puede ahorrar entre un 10 y un 20% de agua en sus regadíos, aplicando unas correctas técnicas de regadío.

Ramón Silgo,
Pte. Cámara de Guadalajara



La Cámara de Guadalajara, que preside Ramón Silgo, ha hecho público recientemente el ganador del III Concurso de Escaparates Navidad 2000, recayendo el galardón en la empresa alcarreña, Muebles Triconfort. En la elección se valoró la técnica y originalidad. El premio "Trofeo Asociación Provincial de Empresarios de Comercio" fue para Librería Alcarreña.

Miguel Ropero,
Coop. Oración del Huerto

El presidente de la Cooperativa Oración del Huerto, Miguel Ropero, indica que la cooperativa de Tomelloso, integrada por 600 cooperativistas ingresará el presente año un 50% menos de la producción que la pasada campaña. De esta forma, la cooperativa prevé recolectar 500.000 kilos de aceituna. Entre los planes futuros de inversión destaca el de la adquisición de una envasadora para embotellar, al menos, el 40% de la producción.

Vicente Romero,
Pte. Coop. Industrial San Pedro

La Cooperativa Industrial San Pedro, seguida en Ventas con Peña Aguilera (Ciudad Real) prevé ampliar el presente año sus instalaciones, hasta ampliarlas a una superficie de 4.000 metros cuadrados. La Cooperativa, fundada en 1973, está integrada por 10 socios y ocho trabajadores, está especializada en la fabricación y elaboración de mármol y granito para encimeras. El 80% de su mercado se localiza en Madrid.

Esteban Gómez Cebreiros

Director de Negocio de Caja Madrid en Castilla-La Mancha

'El objetivo principal es activar la masa de clientes'

ALICIA SÁNCHEZ
C-LM

Caja Madrid presentaba recientemente a sus directivos de Extremadura y Castilla-La Mancha el Plan Táctico para el 2001, que contempla más de 80.000 millones de crecimiento para dicho año, 60.000 de recursos de depósitos y el resto de inversión. El director de Negocio de Caja Madrid en Extremadura y Castilla-La Mancha, Esteban Gómez Cebreiros, explica en esta entrevista el desarrollo de dicho Proyecto, enmarcado en el Plan Estratégico de la Unidad de Banca Comercial de la Caja del 2001 al 2003.

Pregunta.- Del volumen total de negocio que prevé crecer la entidad ¿Cuántos corresponden a Castilla-La Mancha y cuántos a Extremadura?

R.- En este Negociado hay una clara diferencia entre lo que tenemos que consolidar, que es Caja Madrid en Castilla-La Mancha, en la que pensamos crecer en 70.000 millones de pesetas, y lo que es Extremadura, donde la entidad, está introduciéndose, por lo que la comparación entre ambos territorios es desequilibrada, como reflejan las cifras.

P.- ¿Cuál es el reto con los clientes?

R.- El objetivo principal, es activar la masa de clientes inactivos que tenemos en cartera.

P.- ¿Cuáles son las principales líneas de actuación del Plan Táctico 2001?

R.- Vamos a desarrollar un plan estratégico dirigido a captar este volumen de negocio, por una parte con las empresas y promotores, y por otra haremos una aproximación seria al sector de la agricultura. Desde luego continuaremos trabajando en la línea de captar nuevos clientes así como en la de ampliar la participación de los que ya son clientes de Caja Madrid con otros productos,

"Haremos una aproximación seria a la agricultura... con oferta de productos desde la PAC a gestión de proyectos"

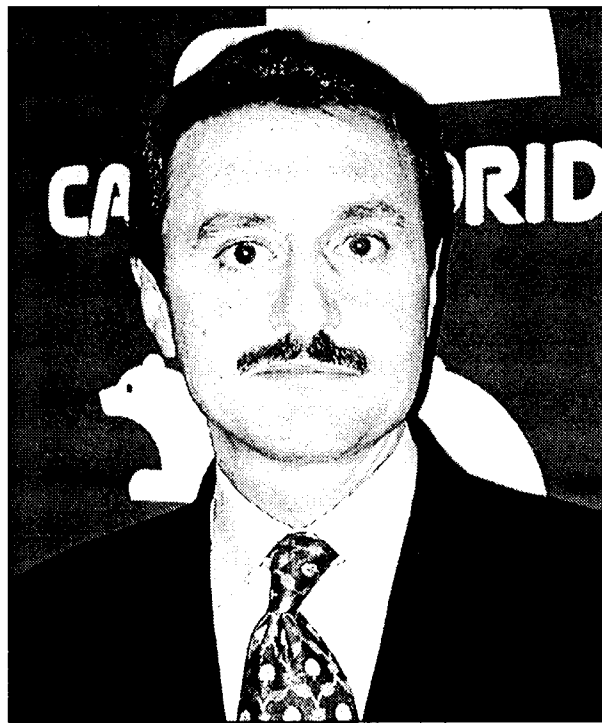

Esteban Gómez Cebreiros.

fondos de inversión, etc. Buscamos que rentabilicen más su dinero con nuevas fórmulas.

P.- ¿Cómo se defenderá la Caja de la competencia en el sector financiero agrario, tan arraigado en Castilla-La Mancha?

R.- Entraremos en el sector a agrario con una oferta completa de productos y servicios que pasan desde la gestión de la propia subvención de la PAC, como el de realizar para cada uno de nuestros clientes proyectos para el desarrollo de cooperativas, empresas agrarias, etc.

P.- ¿Quiénes son sus clientes potenciales en el sector agrario, agricultores o empresas?

R.- Fundamentalmente trabajaremos con pequeños agricultores que quie-

ran hacer algún tipo de inversión como alternativa a la agricultura, hecho que anteriormente no lo teníamos como prioritario en nuestro plan estratégico.

Hoy podemos decir a los agricultores que estamos en posición de poder ofrecerles cualquier producto y cualquier servicio en igualdad de condiciones que la competencia, yo me atrevería a decir, incluso, en avanzada.

P.- ¿Cómo activará la Caja a sus clientes tradicionales?

R.- Respecto al tema de los clientes que tenemos sin utilizar, llamémoslos clientes inactivos, vamos a proporcionar al personal de nuestras oficinas unos instrumentos para que re-modele esta masa de clien-

tes, haciéndoles una oferta de productos atractivos y sobre todo con paquetes que nos permitan en un momento determinado, si conseguimos paquetes, hacer una mejor oferta de precios.

P.- ¿Cuál es la actual cuota de mercado de Caja Madrid en esta Comunidad?

R.- En Castilla-La Mancha rondamos aproximadamente 600.000 clientes, es decir de cada tres castellano-manchegos uno es cliente de Caja Madrid. Aquí en Castilla-La Mancha queremos ampliar nuestra cuota de mercado a unos 20.000 clientes más, en el horizonte del 2003.

P.- ¿De qué instrumentos se dotará a las oficinas de la región para desarrollar el Plan Táctico?

R.- Desde el punto de vista de oficinas estamos desarrollando un plan comercial, con herramientas fundamentalmente informáticas, y por otra parte, pondremos en marcha los nuevos equipos de un programa que hemos llamado "La Caja NOR" (Nueva Recepción de Oficinas) y presentar la nueva empresa de nueva economía llamada Caja Madrid Bussines.

P.- ¿Cuál es el Plan de Expansión física de la Caja para este año?

R.- En el año 2000 en la Comunidad hemos abierto tres oficinas más (Albacete, Talavera de la Reina y Toledo) y tenemos la idea de terminar el año 2001 en este negociado (Castilla-La Mancha y Extremadura) con 10 oficinas más, de las cuales siete serán en Castilla-La Mancha. Con esta inversión generaremos puestos de trabajo, aparte del desembolso en medios materiales y mecánicos que, generalmente, irán a parar a empresas de la región pues contratamos con ellas.