

### Los fabricantes de hormigón denuncian competencia desleal

La Asociación Nacional de Fabricantes de Hormigón Preparado (Anefhop) ha lanzado una ofensiva para acabar con la competencia desleal de instalaciones que operan en el sector, y que además de no cumplir con los requisitos técnicos y legales exigidos por la normativa vigente, provocan importantes perjuicios en los beneficios empresariales. En la región el sector de fabricantes de hormigón está compuesto por 86 empresas.

Pág. 5



### CAROLUS: ÉXITO DE PÚBLICO PERO SIN AUMENTO DE OCUPACIÓN HOTELERA

La muestra sobre Carolus finaliza en la capital regional el 14 de enero. El balance que organizadores, restaurantes y hoteles pueden hacer de esta muestra es desigual, pues mientras se ha constatado que ha sido un auténtico éxito de público y los restaurantes de la ciudad han notado un aumento de comensales, la ocupación hotelera no ha aumentado.

Pág. 18

En diciembre los precios en la región aumentaron un 0,2% y en todo el año un 4,1%

## La inflación acumulada de 2000, la más alta de los últimos 5 años

Vivienda y transporte fueron los sectores más inflacionistas del ejercicio

El IPC interanual de Castilla-La Mancha durante el año pasado alcanzó el 4,1%, una décima por encima de la media nacional,

siendo el porcentaje más alto de los últimos cinco años. En diciembre la inflación aumentó en la región en dos décimas. La vivien-

da y el transporte han sido los grupos que han impulsado esta fuerte tendencia alcista de los precios en Castilla-La Mancha duran-

Cuenca fue una de las cuatro provincias más caras del país

te el pasado año, con unos crecimientos similares del 5,7%. El tercer apartado del IPC que más subió fue el de alimentación, con un

aumento del 3,7%. Por provincias, Cuenca fue una de las más caras del país con un IPC acumulado del 4,6%.

Pág. 31

### Los empresarios opinan sobre el AVE Madrid-Levante

Los representantes empresariales de las tres provincias castellano-manchegas afectadas por el AVE que unirá Madrid y Levante han opinado para nuestro semanario sobre el trazado final. Desde Albacete, tanto el presidente de FEDA, como el de ADECA y el de la Cámara de Comercio reconocen que aunque es positivo que se haya cerrado por fin un trazado, hubieran preferido que esta ciudad hubiera absorbido todo el tráfico a Valen-

cia. Desde Cuenca, los presidentes de la FAEC y de la Cámara de Comercio dan una valoración abiertamente satisfactoria sobre un trazado que comunicará Cuenca con la red de alta velocidad, mientras que en Toledo el presidente de la Cámara también saluda positivamente la inclusión de Toledo en la gran velocidad. Fedeto, por su parte, valora en los mismos términos este trazado e insiste en el AVE también para Talavera.

Pág. 14

### Inslac ultima el montaje de una fábrica en Argelia

Instalaciones Lácteas (Inslac) terminará en el mes de febrero un montaje de una fábrica de agua y una quesería en Argelia. Esta empresa, que tiene su sede en Tomelloso (Ciudad Real), se dedica a la instalación de maquinaria para el sector lácteo y lleva funcionando unos 20 años. El 70% de las instalaciones que monta esta firma son para pequeños ganaderos, de los que el 60% se encuentran lo-

calizados en la región y el resto en todo el país. Inslac tiene unas instalaciones de 800 metros cuadrados, totalmente nuevas, ya que sólo hace dos años que cambiaron de naves. El volumen de negocio de la empresa el año pasado ha crecido en un porcentaje significativo, debido a los montajes que han realizado en el extranjero pues en España la facturación se ha ido manteniendo.

Pág. 9

### QUÉ ES NOTICIA

#### EMPRESAS

#### 6 La venta de Solán seguirá en los tribunales

La Corporación Económica Damm S.A. tiene de plazo hasta los primeros días de la semana próxima para recurrir la sentencia que anula la venta del 66,6% de Solán de Cabras a la firma catalana.

#### 7 Bodegas Piqueras remodela sus instalaciones

Bodegas Piqueras están llevando a cabo una completa remodelación de sus instalaciones, que contempla la construcción de una nueva bodega que estará operativa a mediados de año.

#### 10 Hercesa, galardonada por la Copeg

La Confederación Provincial de Empresarios de Guadalajara (Copeg) ha distinguido a la promotora de Guadalajara, Hercesa Inmobiliaria, con una mención especial por su trayectoria empresarial.

#### 12 Puertas J.L. González adquiere una nave

La empresa José Luis González prevé en próximas fechas ampliar sus instalaciones en Navalcán (Toledo). La ampliación se materializará en adquirir una nueva nave de 200 metros cuadrados.

#### FINANZAS

#### 19 La Rural de Ciudad Real no prevé fusionarse

El presidente de la Caja Rural de Ciudad Real, Luis Díaz Zarco, ha asegurado que de momento no están pensando en iniciar ningún proceso de fusión con otras entidades.

CARTA DEL EDITOR

## CARTA EDITORIAL

**Balance de precios y del paro****Santiago MATEO SAHUQUILLO (\*)**

El balance que se puede hacer de los precios y del empleo durante el año 2000, una vez que se han conocido los datos de ambos indicadores del mes de diciembre, no es nada positivo. Como ya se había augurado durante los últimos meses, los precios se han disparado y no se ha podido quedar por debajo del 4%. Esperemos que la bajada de los carburantes pueda ahondar en un descenso del incremento de precios, aunque las últimas medidas que han anunciado los países exportadores de petróleo no invitan al optimismo.

Pero independientemente de la inflación que ha afectado por igual a todo el territorio español, en el caso del empleo, Castilla-La Mancha cuenta con unas cifras peores que la media nacional. El balance del número de parados del año 2000, según datos del INEM, refleja un aumento, mínimo, pero aumento al fin y al cabo del número de personas que están inscritas en las Oficinas de Empleo.

Cuando este dato se produce en nuestra región mientras que la tendencia nacional es a un descenso del paro, creo que es necesario hacer, nuevamente, una reflexión sobre el enfriamiento económico que se empieza a atisbar en nuestro país y que quizá comunidades como la nuestra lo notan de forma más acusada.

A un periodo económico bueno le sigue otros menos bueno y aunque las expectativas de futuro todavía se presentan positivas, los síntomas de debilitamiento se empiezan a notar. Una comunidad como la nuestra, con un potencial de desarrollo, desde mi punto de vista, importante, dado que todavía estamos por debajo de la media nacional en determinados indicadores económicos, no puede perder el tren del crecimiento.

Y hablando de trenes, quiero desde estas líneas celebrar el hecho de que, por fin, se haya llegado a un acuerdo en el trazado del AVE a Levante que supondrá entre otras cosas, que todas las capitales de provincia de la región tengan esta infraestructura. Bienvenido, pues, y que sea realmente un factor de progreso que nos ayude a mejorar.

*\*Santiago Mateo Sahuquillo, editor de ECONOMIA Y EMPRESAS DE CASTILLA-LA MANCHA*

**Internet: a caballo entre la realidad y la ficción**

ARTURO LIZÓN

DIRECTOR DE I+D DE PEOPLE COMMUNICATIONS



Arturo Lizón, director de I+D de People Communications.

Internet es otra invención de la imaginativa y desarrollada sociedad norteamericana que lleva aparejada una serie de connotaciones sociales y culturales muy propias de su realidad. Aunque he conocido estadounidenses que, en un alarde de arrogancia, me comentaban que la cultura común europea es la cultura americana, estoy convencido de que una de las razones por las cuales Internet no ha tenido el impacto esperado en España augurado por los analistas y profetas tecnológicos; está asociado a la singularidad cultural de cada país y, por ende, a la española.

Es cierto que en otros países europeos, especialmente los nórdicos, la penetración de Internet está a niveles norteamericanos, pero ello obedece a que se dan unas similitudes culturales y sociales entre ambas sociedades.

Las claves y necesidades para que en las sociedades norteamericana y nórdica Internet tuviese un rápido crecimiento estaban ahí antes de su explosión. Esto es, existía una población con amplia formación y acceso al uso de ordenadores, unas infraestructuras de Telecomunicaciones importantes que permitían una buena velocidad de acceso, la costumbre generalizada de compra de multitud de artículos por catálogo, una gran dispersión geográfica que dificultaba el acceso a los centros de compra, así como tradición más individualista y cultura de consumo.

Pero la realidad española es diferente. A los españoles nos gusta más el salir con la familia o amigos, pasear por las tiendas y comprar en mayor medida que en otros países. Los generadores de opinión, analistas y profetas tec-

nológicos han cometido el error de minusvalorar los usos económicos, culturales y sociales de los españoles, o quizás han considerado que mediante campañas de

publicidad faraónicas, se podrían modificar los comportamientos y hábitos de la gente en un periodo de tiempo pequeño. Todo para conseguir que Internet se posicionarse

como el canal universal en los hábitos cotidianos de la vida como el ocio, el entretenimiento, la compra y la búsqueda de información.

Pero nada más lejos de la realidad. Para que la mayoría de los negocios basados en Internet sean rentables se deben dar unos niveles de uso que no han estado en consonancia con el uso real, y que estaban basados en expectativas de crecimiento exponencial de uso difícilmente alcanzables.

Una gran mayoría de las personas que trabajamos en el sector de ICT (Tecnologías de Información y Comunicación) veíamos la

irrealidad en las asunciones que los empresarios de la Nueva Economía y analistas de los fondos de capital riesgo tomaban como base para elaborar los modelos de negocio. Estos sujetos, de juventud y de experiencia sobrenaturales, a la vez, tan activos en la Nueva Economía, tenían un origen y lenguaje común forjado en las grandes consultoras y escuelas de negocio.

Con el paso del tiempo se ha demostrado que el sentido común sirve pero el precio pagado es excesivamente alto porque,

primero: Internet puede suponer una transformación en los usos de la sociedad; y, segundo, la inversión en nuevas empresas que sí presentan modelos de negocio sólidos de generación de riqueza para el país, se ha visto afectada por

la resaca de Internet. Esperemos que la racionalidad y la medida sí se apliquen en esta etapa y sirvan para frenar el péndulo en su camino al otro extremo de la oscilación.

España tiene la oportunidad de estar en la línea de salida

de una transformación, que no revolución, tecnológica que bien aprovechada puede servir de catalizador en este país de un sector relacionado con las tecnologías y la nueva economía. Las asunciones necesarias para que las empresas que surjan en este sector sí tengan futuro, presentan una base más sólida: 20 millones de terminales accesibilidad (65% de la población) y disponibilidad en cualquier momento frecuencia y facilidad de uso.

Es fácil intuir que me estoy refiriendo a la telefonía móvil. Pero este tema será tratado en el próximo artículo.

“ ”  
**Internet es otra invención de la desarrollada sociedad norteamericana**

“ ”  
**Se han minusvalorado los usos económicos y sociales de los españoles**

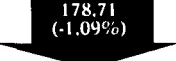
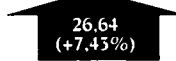

# OPINION

 <b>917,08</b> (+4,48%) <b>Bolsa</b> La Bolsa de Madrid, y en general las nacionales, han tenido un excelente comportamiento, siendo el mejor de los parquets internacionales en el 2001.	 <b>178,71</b> (-1,09%) <b>Dólar</b> Los operadores han aprovechado los nuevos indicadores económicos de Estados Unidos para dar un fuerte empujón al euro, en detrimento del dólar.	 <b>26,64</b> (+7,45%) <b>Petróleo</b> La cotización del crudo sigue subiendo, con la mirada puesta en la OPEP, que está planteando la posibilidad de reducir la producción de crudo.
--	---	--

**SUBE** El AVE Madrid-Levante que tendrá paradas en tres de las cinco provincias de Castilla-La Mancha: Toledo, Cuenca y Albacete. Todos los representantes empresariales han mostrado su satisfacción por el acuerdo alcanzado en dicho trazado, aunque desde Albacete se reconoce que hubieran preferido otro trazado.

**BAJA** El desempleo en Castilla-La Mancha, que durante el año 2000 ha aumentado en 80 personas, un 0,11%, siendo la tasa de paro femenina la que peor comportamiento ha experimentado en el pasado año. El sector servicios ha contribuido a un aumento del número de desempleados en la región.

## LA IMAGEN DE LA SEMANA

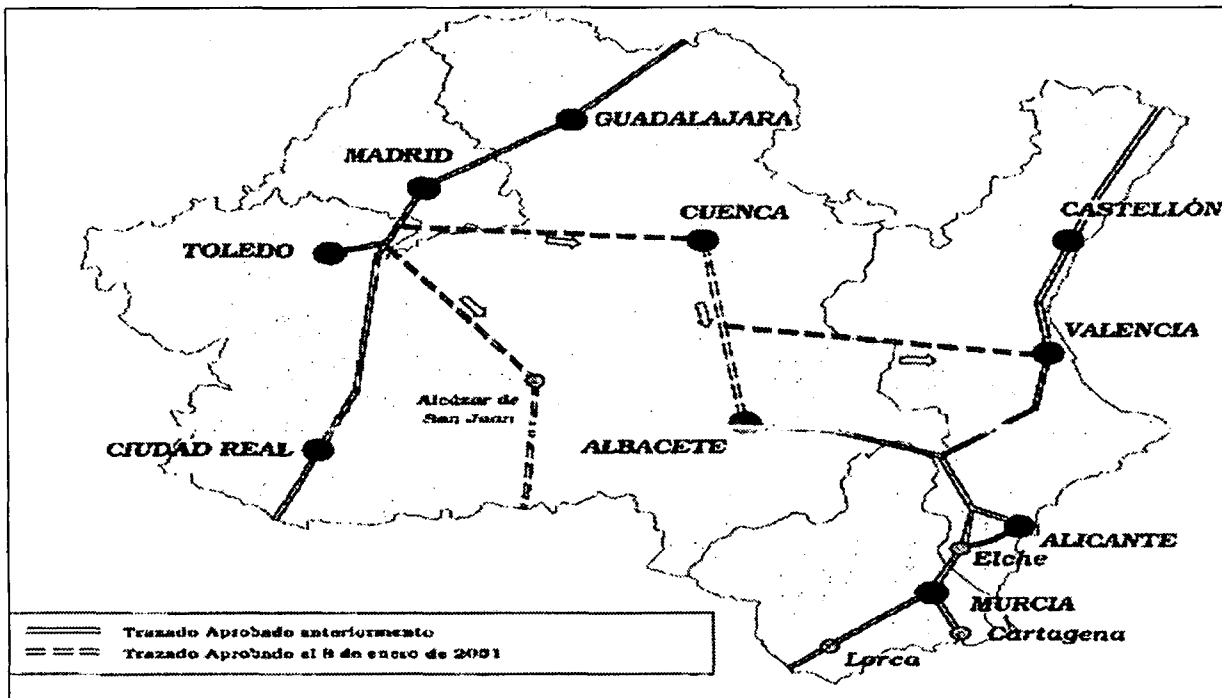

TRAZADOS DE LA CONEXIÓN DE CAPITALES DE PROVINCIA A LA ALTA VELOCIDAD.

## ECONOMÍA Y EMPRESAS

DE CASTILLA-LA MANCHA

Cuesta de Carlos V, 4, 3ª planta. 45001 Toledo  
 Tel. 925 28 42 46 - 925 28 41 94  
 FAX: 925 22 50 18

Fundado en 1998  
 EDITA:  
 Grupo El Día

**PRESIDENTE DEL GRUPO EL DÍA**  
 Santiago Mateo Sahuquillo

Redactora-jefe: Ana Isabel Moreira  
 Redacción: Alicia Sánchez, Francisco J. Llana,  
 Mónica Moreno, David G.H. (Albacete), Angeles  
 S. Infantes (Ciudad Real), César Armuña (Cuenca),  
 Juan M. Miranda (Guadalajara).  
 Fotografía: Javier Pozo

**DISTRIBUCIÓN**  
 Distritoledo S.L.

**IMPRIME**  
 Grupo El Día

**DEPÓSITO LEGAL**  
 CU 321-1.998

## NOMBRES DE ACTUALIDAD

**J.A. LEÓN TRIVIÑO**  
 Pte. Consejo Regional de Cámaras

El Consejo Regional de Cámaras de Comercio, presidido por Juan Antonio León Triviño, ha firmado un convenio de colaboración con la Consejería de Educación para fomentar la formación profesional en el actual sistema educativo.



**EDUARDO ESCUDERO**  
 Director del CEEI de Ciudad Real

El Centro Europeo de Empresas e Innovación (CEEI) de Ciudad Real, dirigido por Eduardo Escudero, tiene un presupuesto para el año 2001 de 83 millones de pesetas, que le permitirá poner en marcha 150 proyectos empresariales.



**MARCOS MONTERO**  
 Presidente de la Cámara de Albacete

Caja Castilla-La Mancha y la Cámara de Comercio de Albacete, cuyo presidente es Marcos Montero, han rubricado un convenio que tiene como objeto favorecer el nivel de competitividad de las empresas y poner a su servicio una amplia gama de productos específicos.



### Información a los lectores

Para la publicación de originales en la sección de Cartas al Director, pueden dirigirse a Cuesta de Carlos V, 4 - 3ª; o si lo prefieren al número de Fax 925 22 50 18 o al e-mail [economiaempresa-clm@ticom.es](mailto:economiaempresa-clm@ticom.es)

Los originales, que no deben sobrepasar las 30 líneas, deben ir acompañados de la fotocopia del Documento Nacional de Identidad.

### EL DATO

## La afiliación a la S.S. aumentó en 17.760 trabajadores en 2000

El número de afiliados ocupados al sistema de la Seguridad Social en Castilla-La Mancha aumentó en 17.760 trabajadores en el año 2000 y alcanzó al cierre del ejercicio la cifra total de 536.165 ocupados. La tasa de crecimiento interanual se situó en diciembre en el 3,43%. Desde el mes de marzo de 1996, el número de afiliados ocupados en la región ha aumentado en 90.100 trabajadores. Esta cifra representa un crecimiento del 20,20%, entre marzo de 1996 y diciembre de 2000.

## “ENTRE COMILLAS”

**PEDRO ANTONIO MOREJÓN, DIRECTOR TERRITORIAL DEL ICEX:** “Las empresas de la región se han dado cuenta de que es igual de difícil vender a clientes nacionales como a internacionales. El comercio exterior para Castilla-La Mancha se está convirtiendo en algo cotidiano”.

**PEDRO JESÚS SANTOLAYA, PRESIDENTE DE LA CÁMARA DE COMERCIO DE TOLEDO (EN REFERENCIA AL TRAZADO DEL AVE A LEVANTE):** “El reto está en los empresarios, y no podemos echar culpas a terceros, si no conseguimos que Toledo vuelva a ser capital emblemática de la cultura a nivel mundial”.

**ARTURO MESA, PRESIDENTE DEL PEQUEÑO COMERCIO DE CECAM:** “En las rebajas se tiene que servir al consumidor el mismo producto que antes estaba en el escaparate pero con mejor precio, por tanto el comprador tiene derecho a pagar con tarjeta, como en cualquier época del año”.

**LAMBERTO GARCÍA PINEDA, DIRECTOR TERRITORIAL DEL MINISTERIO DE TRABAJO:** “Es necesario seguir incidiendo en las políticas activas del presente año, que deben tener un objetivo claro: el empleo en la mujer, que sigue siendo la asignatura pendiente en Castilla-La Mancha”.

## REVISTA DE PRENSA

**Balance de 2000: el euro en España**

Durante el año 2000, la Sociedad Estatal de Transición al Euro (SETE), ha registrado una intensa actividad para desarrollar la Campaña de Comunicación Euro del Ministerio de Economía. Este año se caracteriza por haber registrado el paso del ecuador en la preparación de la sociedad española para su adaptación a la nueva moneda, y el comienzo de la cuenta atrás para la llegada de los nuevos billetes y monedas.

Noticias Euro

**Tormenta sobre la fusión eléctrica**

La proximidad del fallo del Gobierno sobre la fusión Endesa Iberdrola y las propuestas de la Comisión de la Energía y del Tribunal de la Competencia para endurecer las condiciones planteadas por las compañías parecen haber agrandado la dificultad de la operación hasta ponerla en grave riesgo. Pero en realidad, este riesgo era previsible y no es insalvable.

Expansión

LA COLUMNA

ALICIA SÁNCHEZ

## Toledo y su puesto en la Historia

Dejaríamos que Venecia se hundiera? Si las manos del hombre pudieran haber evitado que Pompeya desapareciera entre las cenizas de un volcán ¿No sería un crimen a la vuelta de la Historia el haberlo consentido? Y ahora pregunto ¿Qué diferencia hay entre estas ciudades y el Casco Histórico de Toledo? Esta ciudad requiere inversiones multimillonarias y eso lo saben desde los niños que pasean por sus calles lúgubres y abandonadas, colmadas de casas semi-derruidas -guardadas en muchas ocasiones de los pequeños raterillos de esta ciudad misteriosa- hasta el primer representante político a nivel nacional. ¿Cuánto dinero haría falta para devolver al Casco de Toledo su brillo perdido? ¿Cómo atraer la actividad social, económica y cultural de una ciudad que fue capital del Reino? Millones, seguro, que son incontables los que hacen falta, pero no hay proyecto sin voluntad y ese primer paso se ha dado esta semana con la firma del Consorcio del Real Patronato, dotado de 1.700 millones para revitalizar el Casco Histórico. No menos importante es la iniciativa empresarial ¿Por qué las promotoras no entran a construir al Casco? Claro que son obras más costosas pagadas posiblemente al mismo precio que las que se realizan en una era a las afueras de Toledo pero ¿Vamos a dejar que la Historia vea cómo desaparece Toledo?



JAVIER POZO

## LOS COMERCIOS DE LA REGION, DE LOS PRIMEROS EN REBAJAR

Las rebajas de enero son las preferidas de los castellano-manchegos, según señalaba el presidente del Pequeño Comercio de la Confederación de Empresarios de Castilla-La Mancha, Arturo Mesa, durante cuya duración (del 1 de enero al 31 de marzo) miles de consumidores "son atraídos por unos precios que en muchas ocasiones son el de coste", según Arturo Mesa. Las rebajas son aprovechadas por los comerciantes para sacar sus stocks.

## El Patronato de Toledo echa a andar con 1.700 millones

El Consorcio del Real Patronato de Toledo ha quedado constituido oficialmente, arrancando con el compromiso por parte de las Administraciones que lo integran de una aportación total de 1.700 millones de pesetas. De ellos 1.000 corresponden a la Administración Central, la Junta aportará 400 millones, el Ayuntamiento 200 y 100 la Diputación Provincial de Toledo. En breve el Patronato se pondrá a trabajar en la organización de la oficina técnica, que provisionalmente estará ubicada en la calle Sillería. El presiden-

te de Castilla-La Mancha, José Bono, mostró su satisfacción por la puesta en marcha de dicho Consorcio y afirmó que en el momento en el que el Estado haga efectiva su aportación lo harán ellos, aunque añadió que está dispuesto a adelantar el dinero que sea necesario para iniciar los trabajos de la oficina, tal y como le ha solicitado el alcalde. El presidente de la región, manifestó además que la Junta va a invertir en Toledo 13.000 millones, así como quinientos más en otro tipo de actuaciones.

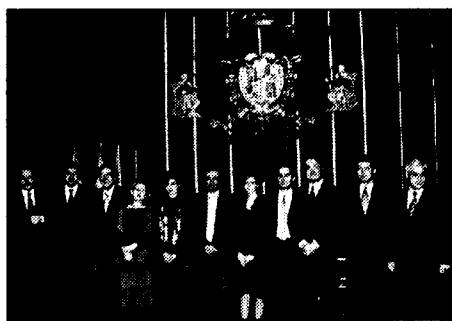

## Fedeto califica el pasado año de 'moderado optimismo económico'

Aunque no se tienen datos cerrados del mes de diciembre, la Federación Empresarial Toledana ha hecho la primera valoración sobre la situación económica de la provincia de Toledo en el año 2000, siempre, como no puede ser de otra forma, encuadrada en el entorno económico nacional. En este contexto, la provincia de Toledo ha tenido un comportamiento similar, aunque con efectos (pasa siempre) tanto positivos como negativos, que repercutan con cierto retraso en el tiempo, al ser una economía menos desarrollada que la de otras regiones (fundamentalmente de la zona norte). En cualquier caso, la valoración de 2000 debe de ser positiva, aun pensando que estamos en un proceso de

desaceleración de la economía. Gran parte de los indicadores han sido más favorables que la media de la Comunidad Autónoma e incluso que la del total del país. De cara al futuro, las expectativas siguen siendo buenas. Toledo junto a Tarragona y Guadalajara una es una de las tres provincias peninsulares que más aumentarán su población durante los próximos cinco años. Entre otros indicadores, el consumo de cemento ha crecido un 6,8% hasta el mes de agosto, refleja una tasa por debajo de la media nacional, que fue de un 10,1% y también de la regional que se elevó a un 11,9%. A pesar de ello seguimos estando en una situación bastante buena si tenemos en cuenta que el consumo de cemento representa el 40% del total regional.

## ALDIA

### Unos 6.000 cultivadores de girasol han solicitado ayudas

Un total de 5.969 cultivadores de girasol de Castilla-La Mancha -que representan aproximadamente la mitad de estos productores- han solicitado las ayudas del Programa Agroambiental del Girasol en su primer año de aplicación, según la Asociación de Agricultores y Ganaderos de Guadalajara (APAG). Esta solicitudes afectan a un total de 140.883 hectáreas, lo que representa el 73,5% de la superficie destinada a este cultivo en Castilla-La Mancha. Cuenca es la provincia que aglutina el mayor porcentaje, con el 85,6% del total de la superficie acogida a este plan y casi 5.000 solicitudes.

### La venta de Solán a Damm continuará en los tribunales

La Corporación Económica Damm S.A. presentará estos días ante la Audiencia Provincial de Cuenca un recurso contra la sentencia del Juzgado de Instrucción número 1 de Cuenca que anula la venta que se les hizo del 66,6% de las acciones de la empresa Balneario y Aguas Solán de Cabras S.A. Esta sentencia se ha conocido el pasado 9 de enero, martes, y en la misma se viene a estimar la demanda que en su día formularon los hermanos Del Pozo, accionistas del 33% de la empresa conquense que denunciaron que no habían podido ejercer su derecho de adquisición preferente.

### Unas 25.000 empresas podrán ofrecer la F.P.

El Consejo Regional de Cámaras y la Consejería de Educación de la Junta de Comunidades han rubricado recientemente un convenio de colaboración para fomentar la formación profesional en el actual sistema educativo. Las previsiones apuntan a que más de 25.000 empresas de la región puedan acoger progresivamente en sus instalaciones a 12.784 alumnos que el presente curso escolar se han integrado a los ciclos formativos. Según informó el consejero de Educación en rueda de prensa, José Valverde, el 70% de los jóvenes que cursaron el ciclo formativo de grado medio se insertaron en el mundo laboral.



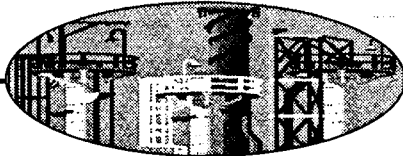

F. J. LLANA NIETO  
C-LM

Denuncian que muchas instalaciones no cumplen con los requisitos técnicos y legales de acuerdo con la normativa

## Los fabricantes de hormigón exigen dureza contra la competencia desleal

En Castilla-La Mancha el sector está compuesto por 86 empresas, cuyo volumen de producción supone el 5% del total nacional

La Asociación Nacional de Fabricantes de Hormigón Preparado (Anefhop) ha lanzado una ofensiva para acabar con la competencia desleal de instalaciones que operan en el sector, y que además de no cumplir con los requisitos técnicos y legales exigidos por la normativa vigente, provocan importantes perjuicios en los beneficios empresariales. Según explica el delegado para Castilla-La Mancha de la asociación, José María Carrau, el principal problema con el que chocan a la hora de acabar con esta situación tiene que ver con los aspectos urbanísticos y, más concretamente, con las concesiones dadas por algunos ayuntamientos para el desarrollo de este tipo de actividad, "sin tener en cuenta", afirma, que esta actividad sometida a una normativa muy específica, sobre todo desde el punto de vista medioambiental". Así, por ejemplo, se denuncia que muchas empresas no

abar con esta situación, especialmente tras la entrada en vigor de una orden ministerial del antiguo Ministerio de Industria y Energía (Miner) sobre control de los materiales utilizados por las empresas de hormigón, así como de la calidad del producto final obtenido, "y que ha conseguido que la prescripción técnica del hormigón se haga con mayor precisión y se le confiera a éste una mayor durabilidad", añade.

La competencia desleal y la reducción de márgenes derivada de un mercado de gran concurrencia han provocado una disminución en los beneficios empresariales del sector durante 1999, ya que la producción ha sido superior a la del año anterior, con un total de 59.300.000 metros cúbicos.

Castilla-La Mancha, con tres millones de metros cúbicos en 1999, concentra el 5% de la producción global de hormigón preparado nacional. Toledo y Ciudad Real, con un 34 y un 27%, respectivamente, del total, son las provincias que aglutinan la mayor parte del hormigón producido en la región, mientras que en Cuenca éste apenas representa el 10% del conjunto regional. En Albacete y Guadalajara esta proporción se sitúa en el 18 y el 11%, respectivamente.

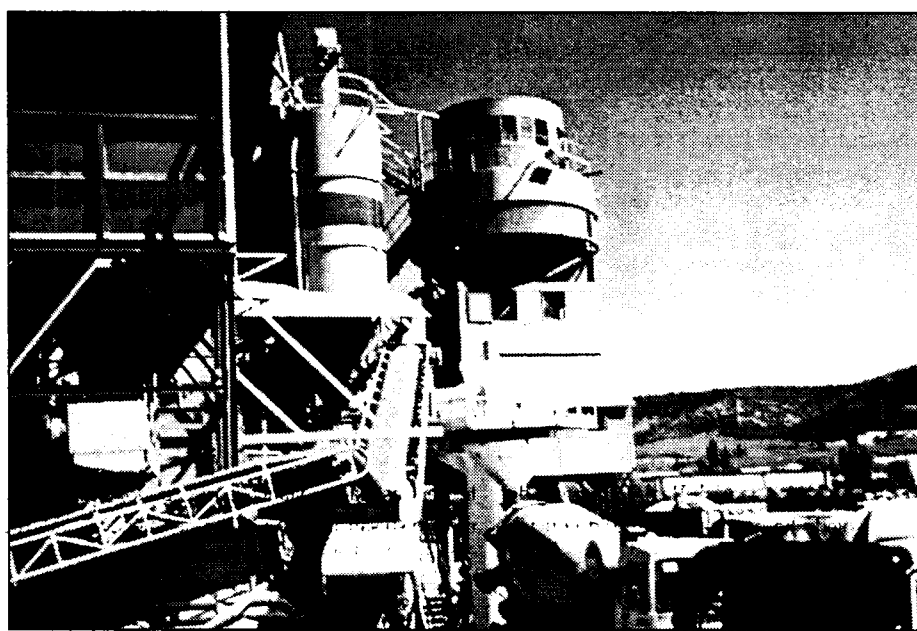

El sector de hormigón preparado prevé mantenerse a lo largo del presente año.

En total, desarrollan esta actividad en la comunidad castellano-manchega 86 empresas de las que 26 pertenecen a Anefhop-, mientras que el número de centrales de producción asciende a 149, con una distribución prácticamente igualitaria entre pertenecientes y no pertenecientes a esta asociación.

Desde Anefhop se destaca que el sector de hormigón preparado en Castilla-La Mancha se encuentra actualmente a la cabeza en materia de calidad a nivel nacional, gracias al apoyo recibido por la Junta de Comunidades de Castilla-La Mancha a través de la Consejería de Industria y Trabajo, y que ha permitido el desarrollo de un proyecto de implantación de distintivos de calidad durante los años 1999 y 2000. En este sentido, José María Carrau señala que todas las plantas fabricantes de este producto adscritas a

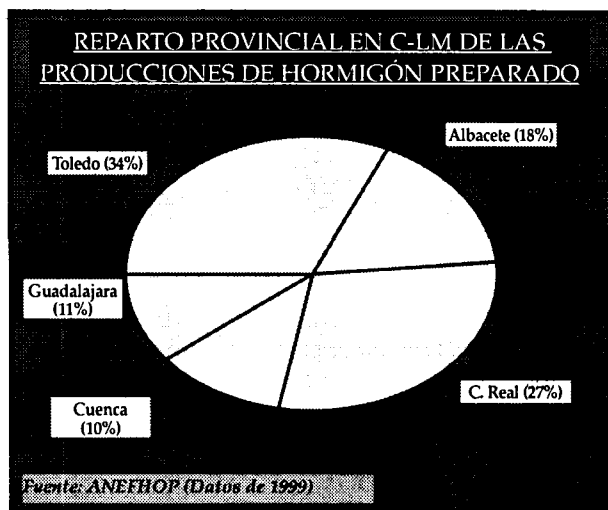

la Asociación en el momento de solicitud del proyecto han implantado un sistema de calidad según las normas ISO 9002 y en los criterios para la obtención del sello INCE-marca AENOR. "Todas estas inversiones -añade- han generado más de treinta empleos directos, fundamentalmente debido al desarrollo de los nuevos departamentos de gestión de calidad y al mantenimiento de los mismos". De cara al presente

año, el delegado de Anefhop para Castilla-La Mancha prevé una estabilización de la producción, aunque en el primer trimestre se mantendrá un ligero ritmo de crecimiento, continuando con la tendencia de los últimos meses del año 2000.

Desde la Asociación también se va a reclamar a la Administración que adopte medidas que resuelvan el problema del retraso en los pagos a los proveedores de la construcción.

OPINION

F. J. LLANA NIETO

### Hay que luchar contra la ilegalidad

La exigencia de la Asociación Nacional de Fabricantes de Hormigón Preparado (Anefhop) de que se intensifique la lucha contra las empresas ilegales del sector deja perplejo a cualquier persona ajena al tema. No por la intención de la Asociación sino por el hecho de que en una actividad como ésta haya compañías que actúen de forma fraudulenta, al amparo (parece ser) de determinadas autoridades competentes. Porque sin entrar de lleno en la polémica, lo cierto es que en los últimos meses los ayuntamientos están llevando a cabo una carrera desenfrenada por atraer el mayor número de empresas a su término municipal, ofreciéndoles suelo industrial en condiciones económicas cada vez más ventajosas. Si esto es así y se ajusta a la normativa vigente, nada que objetar, pero si como denuncia Anefhop muchos ayuntamientos hacen la vista gorda ante el asentamiento de empresas fabricantes de hormigón fuera de los polígonos, entonces habría que imponerles sanciones ejemplares, sin esperar a que pase algo luctuoso.



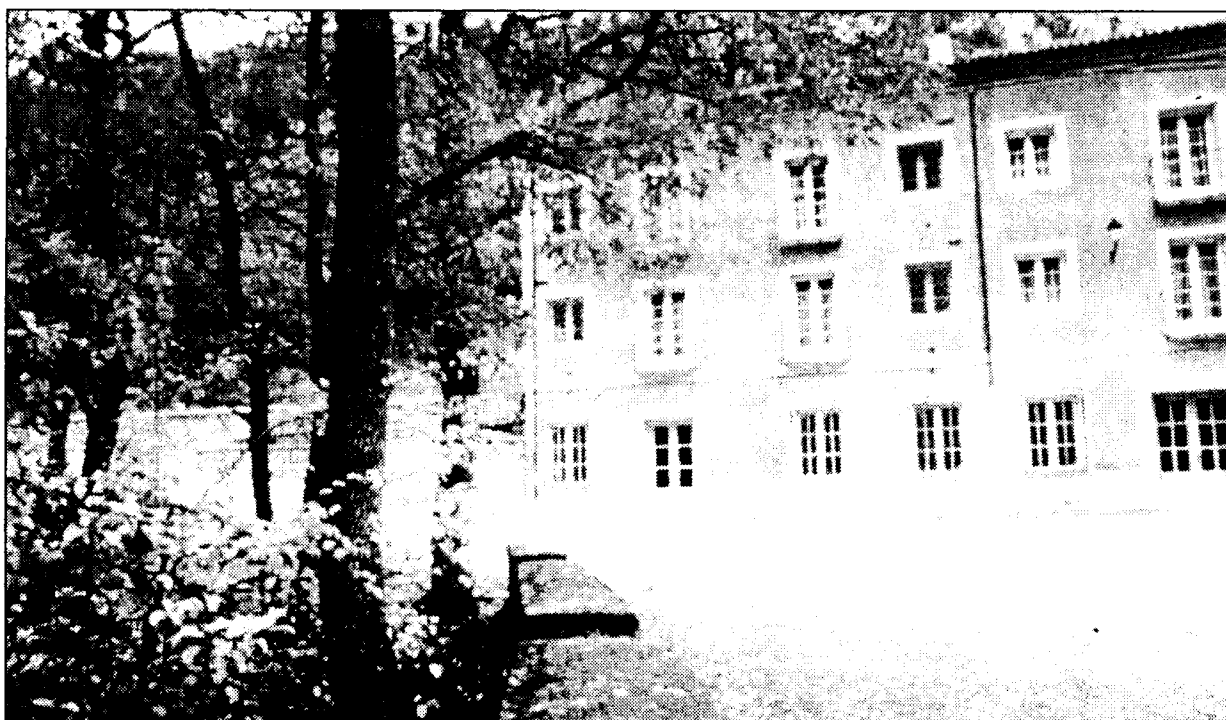

Balneario y Aguas de Solán de Cabras S.A. es una de las empresas más conocidas de la provincia de Cuenca.

Tras la sentencia que anula la compra del 66,6% de las acciones de la empresa conquense

## La venta de Solán a Damm seguirá en los tribunales

*La firma catalana recurrirá ante la Audiencia Provincial la sentencia del Juzgado de Primera Instancia*

REDACCION/A.I.M.  
Cuenca

La Corporación Económica Damm S.A. presentará estos días ante la Audiencia Provincial de Cuenca un recurso contra la sentencia del Juzgado de Instrucción número 1 de Cuenca que anula la venta que se les hizo del 66,6% de las acciones de la empresa Balneario y Aguas Solán de Cabras S.A., según confirmaron a este semanario fuentes de la cervecería catalana.

Esta sentencia se ha conocido el pasado 9 de enero, martes, y en la misma se viene a estimar la demanda que en su día formularon los hermanos Del Pozo, accionistas del 33% de la empresa conquense que denunciaron que no habían podido ejercer su derecho de adquisición preferente.

Fuentes de Damm han asegurado que su actuación hasta ahora ha sido "legal y transparente y siguiendo todos los pasos a los que la ley le obligaba". Además, añaden que acatan la decisión del citado Juzgado pero no la comparten, por lo que pre-

sentarán el recurso correspondiente ante la Audiencia Provincial.

Mientras se resuelva este recurso, la Corporación Económica Damm S.A. seguirá gestionando Solán de Cabras, como lo ha venido haciendo hasta ahora y desde que el pasado mes de septiembre ejecutó oficialmente esta compra.

En este sentido hay que recordar, que entre agosto y septiembre del año pasado el propio Juzgado de Primera

Instancia de Cuenca levantó las medidas cautelares que impedían la entrada de Damm en Solán de Cabras, hasta que no se resolviera la denuncia interpuesta por los hermanos Del Pozo. De esta forma la Corporación Económica Damm S.A. pudo desembarcar sin ninguna traba en la empresa conquense, aunque estaba pendiente la resolución judicial sobre dicha demanda.

Según la sentencia del pasado martes y que recogió El Día de Cuenca, además de declarar nulo el procedimiento para el ejercicio del derecho preferente de compra en la forma en la que lo ha sido, por "vulneración de lo previsto en el artículo 8 de los estatutos sociales de la

“ ”

**Mientras tanto, los responsables de la cervecería continuarán gestionando la firma de aguas**

entidad Balneario y Aguas de Solán de Cabras".

El juzgado establece que el presidente de la sociedad debe hacer las opera-

ciones necesarias para determinar el número de acciones que corresponden a cada uno de los socios que anunciaron su intención de ejercitar el derecho preferente de compra, Antonio y Julia Del Pozo Sanz.

Una vez que se determine este punto se dará un plazo de ocho días para que los socios ejercitantes formalicen su derecho con el abono o consignación del precio de venta concer-

tado y la consiguiente entrega de la titularidad y posesión de las acciones.

La sentencia establece también que en el caso de no producirse el pago en el plazo señalado, el presidente del Consejo de Administración de la entidad Balneario y Aguas de Solán de Cabras convocará a la Junta General de accionistas a los efectos prevenidos en el artículo 8 de los estatutos de la sociedad, por si la misma decidiera adquirir las acciones ofertadas a los efectos de su amortización.

En su día, los hermanos Antonio y Julia Del Pozo Sanz aseguraron que habían conseguido el aval suficiente para la compra de las acciones por parte de las entidades Caja Castilla-La Mancha y Argenta-

ria. El Grupo Damm pagó 16.000 millones de pesetas por las dos terceras partes de Balnearios y Aguas Solán de Cabras S.A. y había previsto realizar una inversión de 5.000 millones de pesetas. El año pasado Solán facturó más de 6.500 millones.

## Vicasa estudia una reestructuración de personal

*Según fuentes sindicales, se reducirá 200 empleos en las cinco factorías*

JUAN M. M./REDACCION  
Guadalajara

La empresa Vicasa está estudiando una reestructuración de personal que afectará a unos 200 empleados en las cinco factorías que posee, según ha podido saber este semanario a través de fuentes sindicales.

Una de estas factorías se encuentra en Azuqueca de Henares, en Guadalajara, y da empleo a 320 trabajadores. Todavía no se sabe como afectará esta reestructuración de personal a la fábrica de Azuqueca que es considerada como una de las más emblemáticas de la localidad.

Vicasa posee otras fábricas en Burgos, Jerez de la Frontera (Cádiz), Dos Hermanas (Sevilla), y Zaragoza y su constitución arranca del año 1959.

El número total de empleados de Vicasa se estima en unos 1.150 y todavía no se conoce a qué factorías afectará o en qué medida a cada una de ellas.

Su capacidad de producción anual se sitúa, según se recoge en su página web en 800.000 toneladas de vidrio anuales, fabricando botellas y tarros.

El próximo día 17 es muy posible que tenga lugar una reunión entre los representantes sindicales y la Dirección de la empresa en la que se espera que ésta última ofrezca información sobre la forma en la que piensa llevar a cabo esta reestructuración de personal en sus plantas.

La facturación consolidada del grupo en el año 98 fue de unos 37.000 millones de pesetas.

## Economía y Empresas no edita una guía de Fitur con la Junta

*Se puede estar utilizando nuestro nombre de forma fraudulenta*

REDACCION  
Toledo

Ante la posibilidad de que se estuviera utilizando el nombre de Economía y Empresa de forma fraudulenta en la capital de Albacete, queremos informar a nuestros lectores de que nuestro semanario no está preparando ninguna guía sobre turismo o Fitur en colaboración con la Junta. Por el contrario, sí que vamos a realizar unas páginas especiales sobre turismo con motivo de la celebración de la Feria Internacional de Turismo a finales de este mes.

La Delegación de Industria de Albacete ha tenido conocimiento de que un individuo ha ofrecido a algunos establecimientos hosteleros

la posibilidad de realizar una inserción en una supuesta guía y cobra al contado 5.000 pesetas. En la factura que entrega está escrito a mano el nombre de Economía y Empresa y un número de teléfono que no está operativo.

Para evitar cualquier equivocación al respecto, queremos aclarar que Economía y Empresas de Castilla-La Mancha no utiliza talonarios de facturas en los que no van impresos los datos de su razón social. También les informamos que el número de teléfono del Departamento central de Publicidad de nuestro semanario, en las oficinas de Cuenca es el 969 24 04 23, por si quieren aclarar alguna duda al respecto.

Contará con una superficie construida de 45.000 metros cuadrados y estará operativa a mediados de 2001

# Bodegas Piqueras invierte 300 millones en nuevas instalaciones

F. J. LLANA NIETO  
Almansa (Albacete)

Bodegas Piqueras está llevando a cabo una completa remodelación de sus instalaciones, que contempla la construcción de una nueva bodega que estará operativa a mediados del presente año y que le permitirá obtener una producción de cuatro millones de botellas de vino anuales, aunque según afirma su propietario,

Juan Pablo Bonete, esta cantidad no supone un incremento muy importante respecto a la que se obtiene actualmente.

Las nuevas instalaciones estarán ubicadas en un solar de casi 50.000 metros cuadrados de superficie -de los que cuarenta y cinco mil estarán completamente cubiertos- y donde se distribuirán una nave de crianza de 1.400 metros cuadrados, una nueva línea de embotellado, tanques de almacenamiento y equipos de frío, entre otros.

Bodegas Piqueras es una empresa familiar, que desde el año 1915 se dedica a la elaboración y comercialización de vino.

La empresa invirtió el pasado año 150 millones de pesetas en la adquisición de una parcela para plantación de viñedo de 190 hectáreas

La uva que emplea para la elaboración de sus caldos corresponde a la variedades monastrel y tempranillo, que compra a agricultores adscritos a la Denominación de Origen Almansa. Precisamente para tener una mayor autonomía y variedad Bodegas Piqueras ha

adquirido a lo largo del año 2000 una finca de 190 hectáreas para la plantación de viñedo de las variedades sirah, cabernet-sauvignon y marlot, que ha supuesto una inversión cercana a los 150 millones de pesetas. "Nuestra intención es que la uva obtenida de estos viñedos represente en un plazo aproximado de cinco años el 40% del total de nuestra producción anual", afirma Juan Pablo Bonete.

Actualmente esta bodega comercializa al año 1.800.000 botellas de vino con Denominación de Origen Almansa, de las que cerca del 90% corresponden a tinto, y el



La producción de uva ha sufrido un descenso en la última campaña.

resto se reparte entre blanco y rosado.

La finca recientemente adquirida permitirá a la empresa ampliar su volumen de exportaciones, que actualmente representa cerca del 70% de sus ventas. Los vinos se comercializan en toda Europa, Estados Unidos y Canadá, aunque se están

entablando contactos para introducirlos también en Israel.

Juan Pablo Bonete señala que el año 2000 ha sido muy bueno para la empresa, con un incremento en la cantidad de vino embotellado de un 12%. "La relación calidad-pre-

cio de nuestros caldos añade hace que no nos veamos muy influenciados por los vaivenes del mercado".

Las dos marcas con las que comercializa sus vinos son *Castillo de Almansa* y *Marius*, y aunque vende crianzas, reservas y gran reserva, la intención es potenciar los reservas sobre todo en el mercado nacional.

Bodegas Piqueras cuenta en estos momentos con una plantilla de nueve trabajadores.

## Aceites Bódalo Hermanos continuará con el aceite de girasol

F. J. LL. N.  
Tomelloso (Ciudad Real)

La empresa Aceites Bódalo Hermanos va a seguir potenciando las ventas de aceite de girasol, que constituye cerca del 90% del total del negocio, según afirma el gerente y uno de los socios, Eugenio Bódalo. La compañía lleva funcionando desde el año 1965, aunque en 1998 inició una nueva etapa cuando se trasladó al polígono industrial El Bombo, en Tomelloso, Ciudad Real.

La empresa familiar se dedica a la distribución y venta de aceite envasado en formato de 25, cinco y un litro, a través de las marcas *Quintosol*, *Rumosol* y *Quintoliva*. Esta última se utiliza para el aceite de oliva virgen y también de orujo.

Aceites Bódalo Hermanos recibe el producto en cisternas desde Tarancón y Sevilla, y posteriormente se comercializa en Albacete, Ciudad Real y Madrid. Los clientes son almacenes y distribuidores.

Las instalaciones cuentan con una superficie de mil metros cuadrados, de los que cuatrocientos están edificadas y el resto corresponden a patios.

## NAVES PREFABRICADAS GANADERAS, INDUSTRIALES, COMERCIALES

visite nuestra pagina web  
[www.vanguard.es](http://www.vanguard.es)

NOVEDAD

NAVES PLANAS PREFABRICADAS  
HASTA 40 m DE LUZ



(Fábricas: C. Real, Toledo, Albacete, Cuenca)

### OTROS PRODUCTOS

- \* Adoquines
- \* Terrazos
- \* Mobiliario urbano
- \* Obras Públicas
- \* Fachadas
- \* Forjados
- \* Sepulturas
- \* Cubiertas

**VANGUARD**

PREFABRICADOS PARA CONSTRUCCIÓN Y URBANISMO

Tfnos: 91.411 47 97 / 91.564 40 37

Fax: 91.411 71 59



El objetivo de Gas Castilla-La Mancha es que en el 2002 el 80% de la población pueda acceder a esta energía

## Cuenca tendrá 16.000 metros de conducciones de gas durante este año

CÉSAR ARMUÑA  
Cuenca

La Delegación de Gas Castilla-La Mancha en Cuenca espera construir aproximadamente 16.000 metros de conducciones en la capital conqense a lo largo del año 2001, lo que permitirá que en 2002 el 80% de la población de la ciudad esté en disposición de poder acceder a esta fuente de energía, que la empresa ha comenzado a suministrar ya a la ciudad con el comienzo del presente año.

Después de varios meses de trabajo intenso la Delegación de la empresa en Cuenca ha podido comenzar a suministrar combustible a los primeros clientes de la ciudad desde la planta de GNL (Gas Natural Licuado), que la compañía ha colocado en terrenos de la fábrica municipal "Ayunta-

miento de Cuenca Maderas S.A." hasta que pueda suministrar gas natural desde el futuro gasoducto Getafe-Tarancón-Fuentes, una vez que esta conducción se construya.

La empresa ha cubierto sobradamente las expectativas que tenía cuando comenzó a construir la red básica en la ciudad de Cuenca en el mes de julio del pasado año, ya que mientras que su objetivo inicial era construir 4.000 metros de

*Los primeros clientes han empezado a recibir este combustible desde la planta de GNL ubicada en Ayuntamiento de Cuenca Maderas S.A.*

conducciones en 2000, a finales del año había creado 5.400 metros de red de distribución de servicios, a los que hay que añadir otros 400 metros que en estos momentos están pendientes de conexión.

En estos momentos, Gas Castilla-La Mancha tiene ya un centenar de clientes en la ciudad, situados fundamentalmente en el barrio del "Pozo de las Nieves", aunque cuenta también entre su clientela con empresas como "Componentes Eólicos Cuenca S.A.", que comenzará en breve a fabricar root-joints (un componente de los aerogeneradores) en la factoría que

ha construido en la capital conqense.

En este sentido, la Delegación de Gas Castilla-La Mancha señala que su objetivo comercial para el año 2001 se centra en captar 1.500 viviendas, bien sea a través de la instalación de calefacciones individuales o de calderas centralizadas de gas. Para poder lograr este objetivo, la empresa va a poner a disposición de los ciudadanos conqenses su gama de productos comercia-

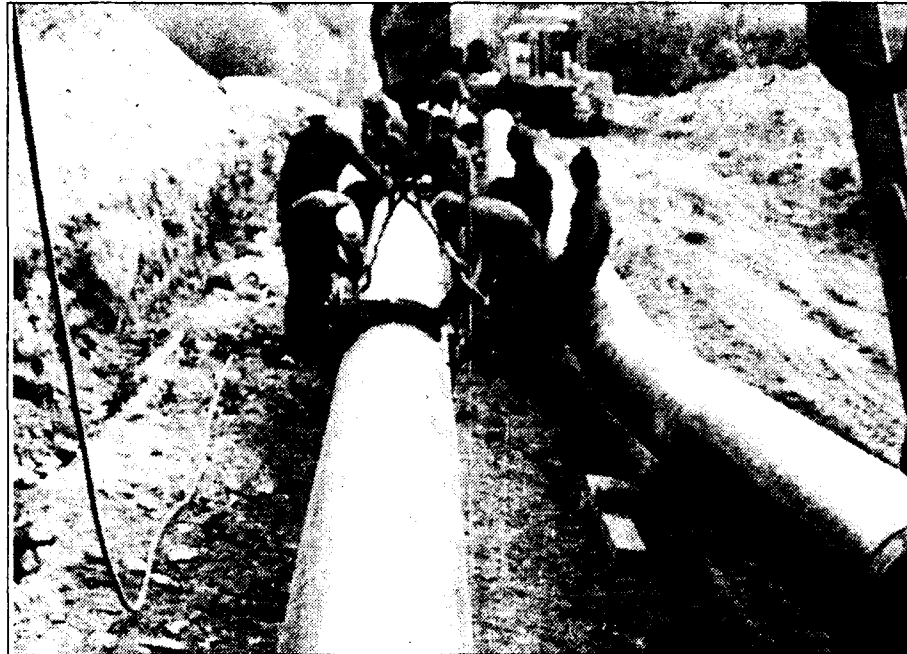

Tarancón será el próximo municipio conqense donde se instalará el gas natural mediante el gasoducto.

les específicos, adaptables a cada potencial cliente, en la que se incluyen subvenciones, cesión de equipos o financiación.

Además, Gas Castilla-La Mancha confía en aprovechar las ventajas competitivas que tiene el gas natural en estos momentos frente a otros combustibles líquidos, ya que la diferencia de precios con respecto a éstos últimos puede llegar hasta el 35% en determinados tipos de clientes, lo que hace que sea la energía de suministro continuo más económica del mercado.

A lo largo de 2001 la empresa espera construir apro-

ximadamente 16.000 metros lineales de conducciones, en los que se incluirán los que compondrán la red básica del eje situado entre el Hospital "Virgen de la Luz" y el polígono industrial de "La Cerrajera". De esta forma, en el año 2002 el 80% de la población de la ciudad estará en disposición de disfrutar del suministro continuo de gas natural, al encontrarse a menos de 300 metros de la red básica.

Por otra parte, la Delegación de Gas Castilla-La Mancha en Cuenca destaca que en sus planes futuros entra dar servicio al nuevo polígono industrial que está constru-

yendo la Sociedad Estatal para la Promoción y Equipamiento de Suelo (SEPE) en las afueras de la capital conqense, así como la construcción del ramal de conexión de la ciudad con el citado gasoducto Tarancón-Cuenca-Fuentes.

En este sentido, la empresa adelanta que el próximo municipio conqense que contará con suministro de gas natural será precisamente el de Tarancón, que pretende iniciar también en este año 2001, mientras que a medio plazo no descarta extender el suministro a otras localidades de la provincia.

### Una empresa de la región entra a formar parte de AOTEP

REDACCION  
Toledo

La empresa Telefonía Monetel S.L., de Quintanar de la Orden, en Toledo ha entrado a formar parte de la Asociación de Operadores de Telefonía Pública en España (AOTEP), junto con otros nuevos siete socios. De esta forma, dicha Asociación ha cerrado el año 2000 agrupando a 70 empresas del sector, 14 compañías más que en 1999.

Según fuentes de esta asociación, la representatividad de AOTEP en el sector de telefonía pública aumenta, consiguiendo representar los intereses del 35% de las 200 empresas que desarrollan su actividad como operadores de Telefonía Pública actualmente en España. Este hecho tendrá también repercusión sobre la facturación conjunta de los asociados en esta organización, situando esta cifra en torno a los 9.000 millones durante el año 2001.

AOTEP es el segundo grupo empresarial en su sector en cuanto al número de líneas y el tercero en facturación. Agrupa los intereses de los operadores de telefonía de uso público de titularidad ajena, que desde julio de 1994 operan en el mercado de telecomunicaciones español.

## Tafyma aumentó su facturación el año pasado en un 15%

M.M. ALONSO  
Daimiel (Ciudad Real)

La empresa Tafyma, de la localidad ciudadrealeña de Daimiel, ha incrementado su facturación al finalizar el año 2000 con respecto a 1999 en torno a un 15%. Tafyma se dedica a la fabricación de cisternas y vehículos para transportes de mercancías por carretera. Además de

fabricar se encargan de reparar y mantener las cisternas que elaboran. En el año 2000 produjeron cerca de 40 unidades, producción similar a la alcanzada en el año 1999.

Para el 2001 pretenden llevar a cabo el proyecto de ampliación de las instalaciones en 3.000 metros cuadrados. "En estos momentos estamos diseñando la ampliación de

las mismas, con las que pretendemos mejorar la cadena de distribución y de producción", asegura el responsable del departamento de calidad de Tafyma, Juan José Fernández Olivares.

Los mercados hacia los que se dirigen los productos que elabora se comercializan en gran parte de la provincia de Ciudad Real, Palencia y Vallado-

lid, fundamentalmente. De momento no tiene presito salir al extranjero, aunque desde la empresa no se descarta hacerlo a largo plazo.

En la empresa ciudadrealeña trabajan aproximadamente 25 trabajadores y tienen una cartera de clientes que cada año van incrementando, que alcanza las 100 empresas, regionales y nacionales.

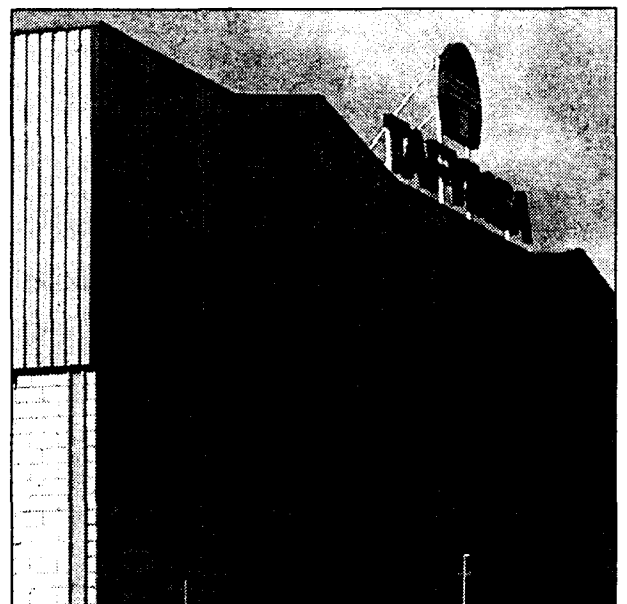

Tafyma ampliará sus instalaciones en 3.000 metros cuadrados.



El volumen de negocio se ha incrementado significativamente debido a los trabajos en el extranjero

# Instalaciones Lácteas terminará en febrero un montaje en Argelia

MÓNICA MORENO  
Tomelloso (Ciudad Real)

*El 70% de las instalaciones que monta esta firma son para pequeños ganaderos, de los que el 60% están en la región*

Instalaciones Lácteas (Inslac) es una empresa dedicada por entero al sector lácteo, con una antigüedad de 20 años, especializada en queserías, desde un nivel artesano hasta la línea más completa para la pequeña y mediana empresa. Inslac realiza trabajos en todos los puntos de España y en extranjero, siendo el último país donde están instalando una fábrica de agua y una quesería en Argelia, que estará concluida en febrero del 2001. "Todos las queserías que instalamos son artesanales. Para las más industriales colaboramos con una empresa de Barcelona que nos facilita la maquinaria y nosotros realizamos el montaje y la puesta a punto de la quesería", comenta el gerente de la empresa Inslac, Dionisio Llorente.

El 70% de las instalaciones que monta esta firma de Tomelloso son para pequeños ganaderos, de los que el 60% se encuentran localizados

en la región y el resto en todo el país. Aunque parezca una actividad que en la actualidad está copada por grandes empresas, hay pequeños empresarios que deciden

“ ”

*Inslac es una empresa dedicada por entero al sector lácteo, especializada en queserías artesanas*

montar su propio negocio de quesos, de la manera más artesanal posible y con su propia producción de leche. "A lo largo de los años nos estamos manteniendo, siempre hay un goteo, no sólo en España sino en el extranjero, para muchos países esta actividad no deja de ser desconocida", manifiesta Dionisio Llorente.

Inslac tiene unas instalaciones de 800 metros cuadrados, totalmente nuevas, ya que sólo hace dos años que cambiaron de naves. El objetivo de éstas, según la empresa, es garantizar el buen funcionamiento, servicio y calidad, "factores fundamentales para asegurar la rentabilidad".

En la firma de Tomelloso trabajan cuatro per-

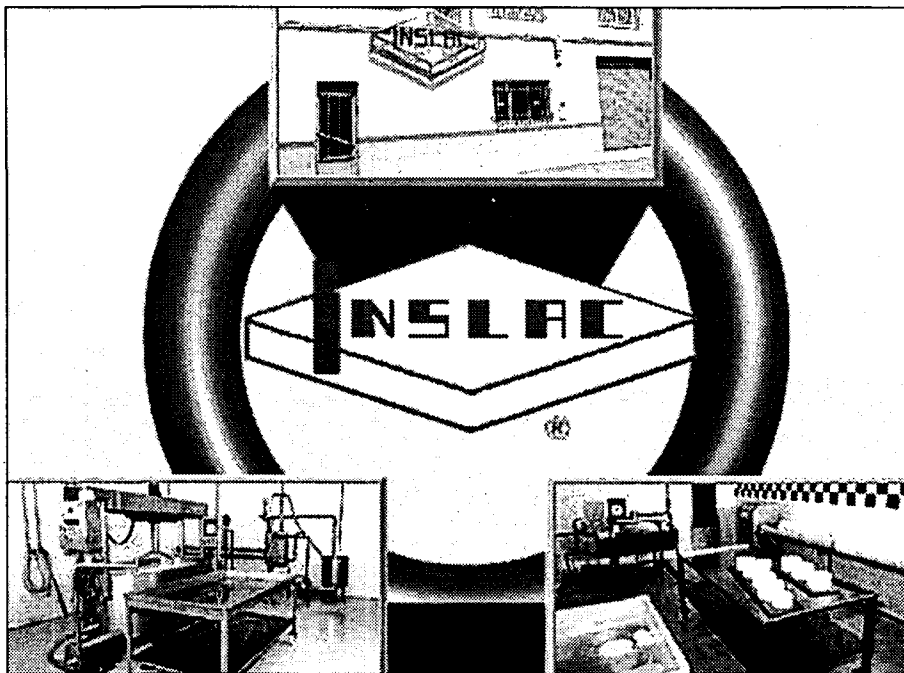

En la imagen, se recoge la fachada de la empresa y ejemplos de las queserías que elaboran.

sonas en la creación y fabricación de la maquinaria aunque para el montaje en el extranjero contratan a más empleados.

Los proyectos de futuro son mantener el actual nivel de trabajo, que oscila entre las cuatro queserías de gran tamaño y más de una decena pequeñas. "De momento tenemos trabajo hasta

mitad del año 2001 con instalaciones en Ávila, Ciudad Real, y finalizar el montaje de Argelia", añade el gerente.

En cuanto al volumen de negocio de la empresa en el año 2000 han crecido en un porcentaje significativo, debido a los montajes que han realizado en el extranjero. En España se han mante-

nido en volumen de negocio.

La competencia para Inslac se encuentra localizada en Tomelloso, pues hay otra empresa de las mismas características en este municipio ciudadrealense, "aunque la actividad que llevan a cabo va dirigida a un sector más industrial".

En lo que respecta a la innovación, según Llorente, "todo está inventado, se pueden perfeccionar métodos, pero el sistema artesano no tiene tecnología y a nivel industrial no se puede innovar mucho".

## El Rastrillo proyecta en un futuro ampliar sus instalaciones

M.M.A.

Daimiel (Ciudad Real)

La empresa El Rastrillo de la localidad ciudadrealense de Daimiel se dedica a la recogida selectiva de voluminosos como lavadoras, frigoríficos y muebles, etc. "Una vez que lo hemos recogido, intentamos restaurar los voluminosos que después comercializamos en nuestra tienda", señala uno de los socios de esta comunidad de bienes, José García Consuelo.

Los municipios en los que realizan la recogida son fundamentalmente Daimiel, Ciudad Real y los pueblos de la comarca de Cabañeros.

Los proyectos de El Rastrillo, que se constituyó hace dos años como comunidad de bienes, pasan por ampliar las instalaciones, "una vez que nos consolidemos como empresa en Ciudad Real", añade José García.

Según la empresa, son únicos en Daimiel en la recogida y restauración de este tipo de bienes, aunque la competencia viene dada fundamentalmente por empresas de la provincia de Ciudad Real.

El volumen de negocio de esta pyme en el año 2000 se ha mantenido con respecto al ejercicio anterior.

A.S.

Mira (Cuenca)

La Cooperativa Miroliva, de la localidad conquense de Mira, prevé obtener en la presente campaña olivarrera una producción de 120.000 kilos de aceituna, lo que supondrá un incremento de más del 100% respecto al pasado año, donde la helada mermó la cosecha hasta dejarla en menos de 41.000 kilos de aceituna.

En su conjunto, la producción que alcanzará esta cooperativa se reducirá al 70% del total que en años

## Miroliva prevé molturar 120.000 kilos de aceituna esta campaña

*La Cooperativa de Mira mejoró el pasado año la torva las instalaciones eléctricas y adquirió un peso electrónico*

buenos se recolecta, según señalaba el presidente de la Cooperativa de Aceite de Mira, Julián Monleón Urriaga.

La Cooperativa Miroliva, fundada hace 2 años, está integrada por 146 socios de los municipios de alrededor del pueblo

conquense de Mira. Los socios son, principalmente, de las localidades de Mira, Villar del Humo, Narboneta, Cardenete, y Villera, según informaba el presidente.

El primer año de funcionamiento de la cooperativa, la sociedad moltu-

ró un total de 142.000 kilos de aceitunas.

Las inversiones del año que dejamos se han centrado en la mejora del sistema eléctrico de las instalaciones, la compra de un peso electrónico y la mejora de la torva de recepción del alperujo.

La facturación de la empresa se traduce en el pago de la sociedad cooperativa a los cooperativistas, que se hace en las cantidades correspondientes al aceite ingresado. La cooperativa resta a éstos el gasto de luz, del molinero y la Seguridad

Social correspondiente de los empleados.

Según el presidente de la empresa, Juan Monleón Urriaga, las inversiones futuras se encuentran muy limitadas hasta que se finalice la amortización de las obras de la Cooperativa, que supuso hace dos años un gasto total de 38 millones de pesetas. Tan sólo queda por amortizar seis millones.

Cuando se finalice la deuda el presidente de la cooperativa prevé adquirir una nueva lavadora y limpiadora.

Tiene proyectos no sólo en Guadalajara sino en otros puntos de la provincia

## Hercesa Inmobiliaria, galardonada por la Copeg

J.M. MIRANDA  
Guadalajara

La Confederación Provincial de Empresarios de Guadalajara (Copeg) ha distinguido a la promotora residencial de Guadalajara, Hercesa Inmobiliaria, con una mención especial en reconocimiento a su trayectoria empresarial.

Hercesa, promotora residencial no sólo de Guadalajara sino de Madrid, Cataluña, Alicante y Ávila, por el momento, ha conseguido este galardón en base también a la labor desarrollada por el desarrollo regional.

Su presidente, Juan José Cercadillo, ha recibido con un gran entusiasmo este reconocimiento "al esfuerzo que hemos realizado a lo largo de todo el año y recibido de manos de la Copeg supone en valor añadido", además, "el jurado que determina los galardones es un grupo selecto de expertos que conocen bien lo que significa la labor empresarial y la distinción nos impulsa continuar desarrollando la excelencia y la calidad total en todas nuestras actividades".

Hercesa Inmobiliaria, que es en la actualidad la mayor promotora de la región, tiene en marcha

*La Confederación le ha dado una mención especial en reconocimiento a su trayectoria empresarial*



Entre sus proyectos cabe citar la promoción de 64 viviendas colectivas en Guadalajara.

diferentes proyectos no sólo en Guadalajara sino en otros puntos de la provincia y del resto del país. Entre estos cabe citar la promoción de 64 viviendas colectivas en la capital alcarreña, junto a la Avenida de Venezuela; pisos en la zona conocida como Fuente de la Niña, Los Valles y Avenida de Zaragoza, igualmente identificados como SP-1, SP-2 y SP-3, y futuras promociones en el vecino municipio guadalajareño de Cabanillas del Campo.

También tiene prevista la rehabilitación del edificio

más emblemático, o uno de los más, de la calle Mayor de Guadalajara, constituido en 1925 por el arquitecto Francisco Caballero.

Otras de las promociones llevadas a cabo por esta empresa están siendo realizadas en El Campello (Alicante), Rubí (Barcelona), Cambrile (Tarragona), Daganzo y Torrejón de Ardoz (Madrid) o Ávila. También participa en el nuevo hotel de la cadena AC de Alcalá de Henares así como en la promoción de algunas naves industriales en

Cabanillas, localidad en la que construye viviendas.

Hercesa Inmobiliaria es la primera empresa española de este sector que ha obtenido la doble certificación de la calidad ISO 9002-94 por Bureau Veritas Quality International y AENOR. Con veinticinco años en el mercado y tras entregar más de 4.500 viviendas, la promotora prosigue en una línea de expansión de su actividad empresarial.

"La mejor empresa del año" de la Copeg ha recaído en la firma Transgloar.

## El CEEI de Ciudad Real aprueba su presupuesto

*Este Centro pondrá en marcha más de 150 proyectos empresariales*

REDACCIÓN  
Ciudad Real

El CEEI de Ciudad Real, único hasta ahora en la región, ha aprobado, en la reunión de su patronato, el presupuesto para el año 2001, cifrado en 83 millones de pesetas, la memoria de actividades del pasado año y los planes de actuación para éste, en lo que destaca una mayor presencia activa en proyectos con las diferentes administraciones.

El Centro Europeo de Empresas e Innovación (CEEI) espera poner en marcha más de 150 proyectos empresariales durante este año 2001, según su plan de actuaciones para este ejercicio, en el que también destaca el estudio y promoción de un nuevo parque empresarial para empresas de nueva economía y la ampliación de la red CEEI,s en Castilla-La Mancha, apoyando la creación de otro centro similar en Albacete.

Entre los datos de actividad del pasado año destacan las 10.000 personas con las que se conectó directamente y la preparación de diferentes estudios socioeconómicos para los 10 municipios Readi, la ciudad del transporte de Manzanares, la instalación de la planta de García Carrión en Daimiel, financiación pública del aeropuerto, portal de servi-

cios a empresas de la región o sobre redes de telecomunicaciones locales. La inversión de los 21 informes supera los 30.000 millones de pesetas.

Entre los diferentes programas de asistencia técnica del CEEI de Ciudad Real (Idea, Now, Minusválidos, empresarias autónomas y empresas de base tecnológica) han participado 219 personas con 85 proyectos diferentes.

En asistencia directa a proyectos, el CEEI informó a 252 personas, con 135 proyectos terminados y 84 ejecutados.

Asimismo el CEEI gestiona el Parque Empresarial del Polígono de Larache, creado por la Cámara de Comercio en 1997 y en el que están instaladas 17 empresas, ocupando todas sus instalaciones. Estas empresas, dedicadas a la logística, las tecnologías de la información y los servicios profesionales, tienen una facturación de 3.000 millones de pesetas y 192 empleos, de los que el 85% son universitarios. En este momento, estas empresas desarrollan 6 proyectos de investigación, por importe de 360 millones de pesetas y por lo que respecta al tráfico de mercancías del Parque, durante el pasado año se movieron más de 40.000 toneladas, el 27% de ellas en tráfico internacional.

## 400 alumnos recibieron los diplomas de formación de Fedeto

REDACCIÓN  
Toledo

Alrededor de 4000 alumnos que han asistido a los cursos organizados por el Centro de Formación de la Federación Empresarial Toledana, en colaboración con la Junta de Comunidades de Castilla-La Mancha, participaron en la entrega de diplomas.

Los participantes fueron empresarios, trabaja-

dores y desempleados. A través de estos diplomas se reconoce la asistencia al curso así como la certificación de que el alumno ha asumido los conocimientos impartidos durante el mismo.

Durante el mes de enero, Fedeto entregará diplomas correspondientes a este tipo de cursos de formación en Talavera de la Reina, Quintanar de la

Orden, Torrijos, Sonseca, Illescas, Madridejos y Ocaña.

En esta última localidad toledana han participado treinta personas, entre las que se encuentran empresarios autónomos y trabajadores. El temario de los cursos de formación se ha centrado en contabilidad y en relaciones laborales.

Aunque se trate de un

número reducido de personas las que han participado en estos cursos, Fedeto quiere subrayar el gran número de personas que se han interesado por participar en los mismos. Por tal motivo, Fedeto está trabajando actualmente en incrementar la oferta de formación en Ocaña y los municipios limítrofes, para cubrir la incesante demanda de cursos de formación.



En la imagen se recoge un momento de la entrega de diplomas.



# EL MEJOR PLAN PARA TU CASA



rehabilitar

comprar

alquilar

viviendas bioclimáticas

alojamientos protegidos

El III Plan Regional de Vivienda de Castilla-La Mancha te ofrece las mejores oportunidades para que tengas tu propia vivienda, al mejor precio y con las exigencias más actuales en diseño, construcción y respeto por el medio ambiente.

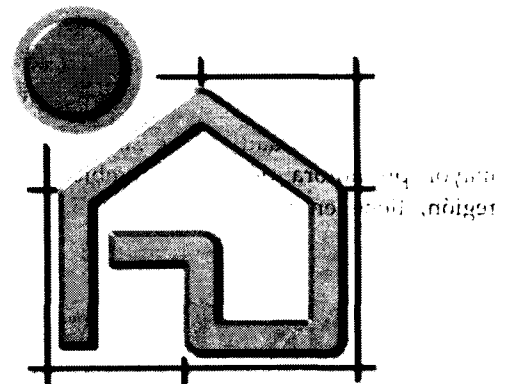

III Plan Regional de  
Vivienda y Suelo de  
Castilla-La Mancha

MÁS DE 18.000 VIVIENDAS TE ESPERAN



Junta de Comunidades de  
**Castilla-La Mancha**

[www.jccm.es](http://www.jccm.es)

La empresa artesanal expondrá en Navalcán sus trabajos de portones y puertas

## Puertas J. L. González adquiere una nueva nave

J.M. MIRANDA  
Guadalajara

La empresa José Luis González, dedicada a la restauración y reproducción de puertas y portones antiguos, artesonados, talles y mobiliario en rústico en general prevé en próximas fechas ampliar sus instalaciones en Navalcán (Toledo). La ampliación se reflejará en la adquisición de una nueva nave de 200 metros cuadrados en dicha localidad que se destinará a la exposición de muebles artesanales que elabora desde hace más de un cuarto de siglo.

Todos los artículos realizados se hacen en maderas nobles del país, tintes, ceras, barnices, etc, utilizando para el acabado herrajes tanto nuevos como antiguos.

Las técnicas empleadas son las del chorro de arena y el montaje y ensamblaje artesanal y tradicional.

La producción de la empresa se basa fundamentalmente en la reproducción de piezas antiguas, a través de fotografías e incluso documentación sobre artículos. Las reproducciones se remontan incluso a los siglos XII y XIII.

La producción anual de la empresa de puertas y portones oscila entre las 150 unidades y 175, apro-

La producción supera anualmente las 150 piezas de artículos de siglos anteriores

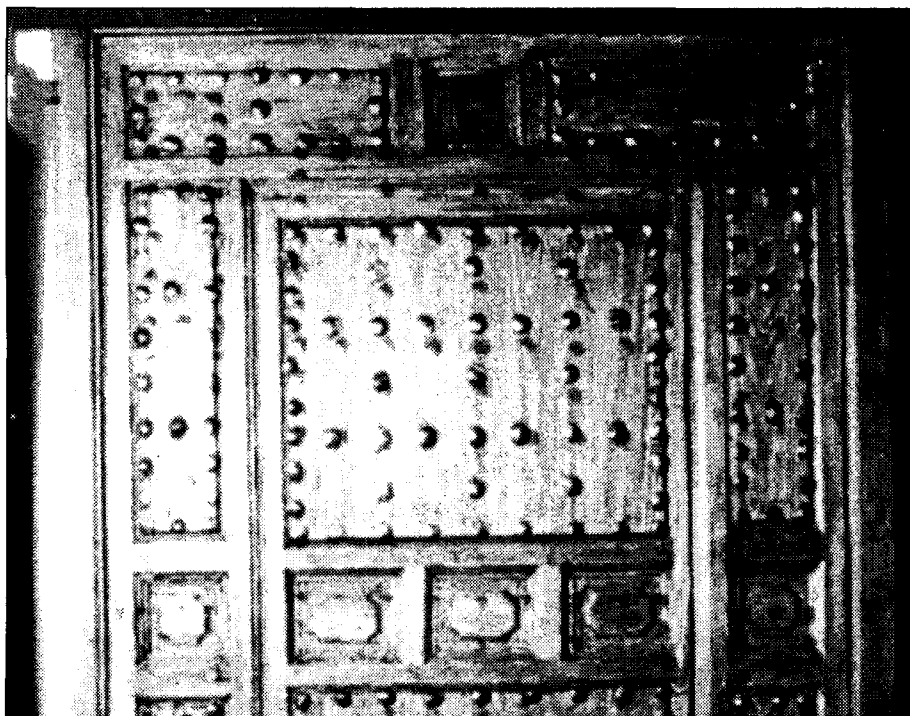

En la imagen, una de las reproducciones de la empresa.

ximadamente. El gerente de la empresa, José Luis González del Castillo señalaba que "la competencia en el sector de la restauración no es muy fuerte, debido a la precisión del trabajo". Esto se debe a que cada vez son menos las

manos que se ocupan de estos oficios artesanales, por lo que la competencia

fábril pierde fuerza en este sector.

Es por este motivo es por lo que esta empresa de Navalcán trabaja la venta al por mayor y a particulares en todo el territorio nacional, aunque sus principales clientes se encuentran en la comuni-

dad castellano-manchega y Madrid, por cercanía a Navalcán.

Uno de los instrumentos de venta de la empresa es la asistencia a ferias. En la última edición Puertas J. Luis González estuvo así presente en la pasada edición de Farcama, siendo un buen escaparate para su productos.

Puertas J. L. González se constituyó hace tres años y en la actualidad está integrada por tres trabajadores. No obstante, la tradición de esta empresa artesana se remonta a más de 25 años, a través de la familia González del Castillo.

## Hupaco S.L. estudia nuevas promociones en Madrid y Toledo

La constructora realiza un balance positivo del año pasado

A.I.M.  
Toledo

El buen momento vivido por la construcción residencial en el pasado año se deja notar en las empresas del ramo que están consiguiendo vender sus promociones antes de que se terminen. Este se el caso de la empresa Hupaco S.L., en Toledo, que en palabras de su gerente, Félix Martín, han cerrado un buen ejercicio con el 2.000, positivo en ventas con tres promociones, entre Madrid y Toledo que se han vendido muy bien.

do inmobiliario en la ciudad, con mucha demanda y escasez de terreno, según explicaba Félix Martín, hace prever que el año 2001 también acabe con una actividad importante en este sector.

La demanda también está empujando la vivienda de segunda mano en Toledo, que está registrando un aumento de precios, añadía el gerente de Hupaco S.L.

“ ”  
Estos días ha empezado la construcción del hotel que se ubicará en la antigua Fábrica de Harinas

Por otro lado, Hupaco S.L. que está funcionando desde hace 15 años ha realizado en los últi-

Actualmente están ya terminando de ejecutar estas promociones, que concretamente en el caso de la que realizan en el barrio de Buenavista, en la capital regional están vendidas desde hace meses aunque no se entregarán hasta la segunda mitad de este año.

Además están estudiando terrenos, también en Madrid y Toledo, para iniciar nuevas promociones de viviendas este año.

La situación actual en el que se encuentra el merca-

mos ejercicios una media de 60 viviendas al año, teniendo en cuenta que en algunos que las construcciones se empiezan en un año y se suelen terminar en otro.

Además, de la construcción de viviendas Hupaco S.L. ha iniciado estos primeros días del año las obras del hotel que se ubicará en la Fábrica de Harinas en el casco histórico de Toledo. La duración de la construcción de este establecimiento será de un año y medio.

## Tavera Brokers, corredor de todas las pólizas de la Diputación toledana

REDACCIÓN  
C-LM

Tavera Brokers, Correduría de Seguros S.A. ha sido designada como corredor de todas las pólizas que contrate la Diputación Provincial de Toledo. La Correduría se ha encargado de diseñar las características de las pólizas y ha analizado las diferentes ofertas presentas, según

La correduría ha diseñado las características de las pólizas y ha analizado las ofertas presentadas

han informado fuentes de Tavera Brokers.

Como complemento se ha confeccionado una póliza para los vehículos de los funcionarios y trabajadores, que se regirá por su propia siniestralidad, no estando afectada por resultados de la compañía.

Además, esta póliza se ha hecho extensiva a los empleados de los ayuntamientos de Castilla-La Mancha.

Tavera Brokers, prevé llegar el año que acaba de empezar a contar con unos 6.000 clientes y unos 8.000 contratos. En cuanto a su

cartera prevén superar los 500 millones de pesetas.

El ramo de vehículos agrupa el 47% de su cartera seguido de los riesgos personales, con el 23% y el ramo de multirriesgos el 17%. La responsabilidad civil acumula el 10% de su cartera.

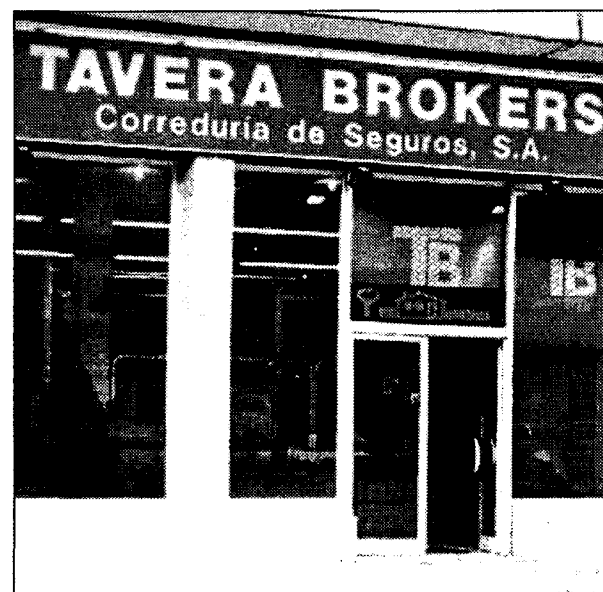

Tavera Brokers, tiene su sede central en Toledo.



## PUBLIRREPORTAJE

## ECONOMÍA Y EMPRESAS

Castilla-La Mancha

Aunque no todos los efectos de las condiciones mercantiles pueden contrarrestarse en determinadas épocas del año, una buena información puede ser determinante, por tanto, a la hora de mejorar el servicio al cliente y evitar así una posterior reclamación por incumplimiento de algunas de las tácitas normas aentre vendedor y comprador.

Para ello, la Dirección General de Consumo, la Confederación de Empresarios de Castilla-La Mancha y las Asociaciones de Consumidores se afanan mucho más ahora en mantener al corriente a unos y otros en base, sobre todo, a la legislación vigente.

"Desde que entró en vigor la Ley de Comercio Minorista de Castilla-La Mancha, todos los colectivos se han preocupado por estar al corriente de cualquier novedad que pudiera incluirse en las sucesivas revisiones del texto", explica uno de los técnicos de las federaciones empresariales integradas en CECAM.

Los establecimientos castellano-manchegos suelen tener escasos problemas en esta época, pues, en general, son conocedores de todo lo referente a la especial casuística que puede darse tanto en las oscilaciones al alza de los precios en Navidad, como en las posteriores rebajas de enero.

"Las consultas y dudas se producen en la mayoría de los casos, en el momento de publicación de las leyes, centrándose en las novedades, puesto que después, los empresarios, conocedores de la

# Administración y empresarios piden un consumo responsable en rebajas

*Todas las recomendaciones son pocas cuando se trata de comprar en rebajas. Desde la Dirección General de Consumo se encauza a los usuarios hacia una racionalidad en la compra en este período y las organizaciones empresariales recuerdan la necesidad de cumplir con la normativa vigente.*

normativa, la aplican en toda su extensión", subrayan desde los distintos departamentos especializados de las organizaciones empresariales provinciales.

Sin embargo, "toda precaución es poca" para la administración, que debe velar por los intereses de todos los colectivos implicados en las transacciones comerciales. Por ello, cada año la Dirección General de Consumo prepara una campaña informativa destinada a los usuarios y también a empresas, aconsejándoles sobre el consumo y la venta responsable.

Mientras desde Consumo se presta una más pronunciada atención a los usuarios, encauzándoles hacia la racionalidad de la compra, pues en época de rebajas es cuando los presupuestos familiares se permiten más dispendios, las organizaciones empresariales recuerdan la necesidad de contener los precios, en la medida de lo posible, así como la normativa vigente a cumplir.

En la época navideña, la Dirección General de Consumo ha advertido sobre determinados productos. En este sentido, el

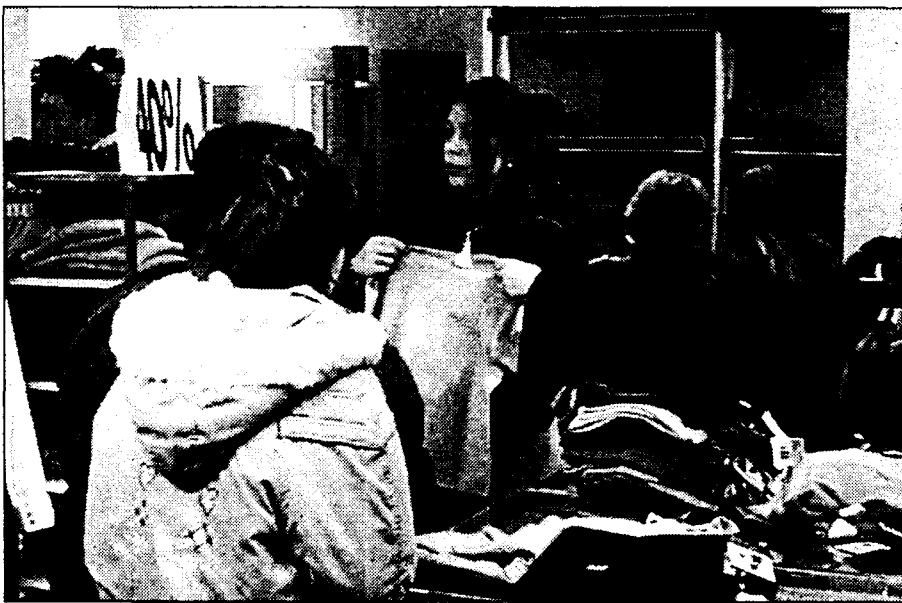

LOS COMERCIANTES DE LA REGIÓN cuidan adecuadamente del cumplimiento de la normativa vigente en Castilla-La Mancha.

director general de Consumo, Carlos Macía, destaca las advertencias que realizan sobre los juguetes, por el gran gasto que se realiza en estos productos y los peligros que una fabricación defectuosa puede entrañar para los niños.

Para ofrecer todas las garantías, Consumo realiza previamente un muestreo de precios durante un tiempo para controlar mejor su evolución y crecimiento a lo largo del mes de diciembre.

"Los datos se recopilan en todos los ámbitos co-

merciales", especifica Macía, pues resulta de vital importancia saber los arcos de fluctuación en los distintos productos para tener un conocimiento más exhaustivo del comportamiento del mercado.

Inspecciones parecidas se realizan en el período de rebajas, una vez pasan las fiestas, cuando pueden detectarse ciertas irregularidades, si bien es cierto, reconoce Macía, se debe en muchos casos al desconocimiento o des-  
piste que a una actuación intencionada.

Por su parte, en previ-

sión de cualquier incidencia las organizaciones empresariales integradas en CECAM actualizan los conocimientos de los comerciantes, informándolos de cualquier novedad, aunque fundamentalmente las acciones se centran en difundir las normas básicas que hay que recordar.

"Los comerciantes están muy concienciados de su papel en la venta y saben que ofreciendo calidad en todos los sentidos, desde unos buenos productos hasta una correcta información sobre precios y descuentos

practicados a los mismos, pueden incrementar su volumen de negocio. Por eso, se producen escasas incidencias en el período de rebajas", subraya el presidente de la Confederación Regional de Empresarios, Jesús Bárcenas.

En cualquier caso, desde las federaciones y confederaciones integradas en CECAM se llevan a cabo todo tipo de labores de asesoramiento para que ninguna duda pueda ensombrecer el buen hacer de los comerciantes castellano-manchegos.

De este modo, se informa sobre las diferencias entre ventas especiales, rebajas y saldos, en consonancia con lo que recoge la Ley, volviendo a explicar la necesidad de reunir en la etiqueta el precio anterior y el rebajado, mostrar en el exterior del establecimiento el período en el que se van a realizar este tipo de ventas, o las condiciones que deben acompañar a una liquidación, entre otros supuestos.

En consecuencia, según corroborara Consumo, las reclamaciones y fraudes han descendido en gran medida en los últimos años, permaneciendo sólo de forma testimonial en algunos sectores que por novedosos o por la procedencia de sus productos presentan cierta problemática.

Una vez más, el esfuerzo conjunto ha logrado mejorar este servicio y reducir, en la medida de lo posible, cualquier motivo de queja para los usuarios.

## CAMPAÑA INFORMATIVA DE REBAJAS

LA CONFEDERACIÓN REGIONAL DE EMPRESARIOS DE CASTILLA-LA MANCHA Y LA DIRECCIÓN GENERAL DE CONSUMO DE LA JUNTA DE COMUNIDADES INFORMAN A EMPRESARIOS Y CONSUMIDORES SOBRE LAS PARTICULARIDADES QUE PRESENTA LA CAMPAÑA DE REBAJAS. PARA MÁS INFORMACIÓN, LLÁMENOS



**Teléfono de contacto**  
**925 28 50 15**





OPINION

ANA I. MOREIRA

**AVE's para todos por toda la región**

El acuerdo al que se ha llegado en el trazado del AVE a Levante que incluye en la línea de alta velocidad a dos ciudades castellano-manchegas: Cuenca y Albacete y que además facilita la llegada de la misma infraestructura a Toledo es una gran noticia para la región. Buena noticia porque se entra en el siglo XXI pisando fuerte y con expectativas de que esta infraestructura tenga un efecto multiplicador y de crecimiento económico como corresponde a una comunidad con un gran potencial de desarrollo. El hecho de que finalmente el AVE pase por Cuenca y no conciba a Albacete como el nudo de comunicaciones que éstos pedían no debe ser entendido como una derrota de unos sobre otros. Albacete, y algunos círculos de la propia ciudad y provincia lo reconocen, no ha perdido tanto y, sin embargo, Cuenca ha ganado mucho con este trazado. Que para ir de Madrid a Valencia hubiera que pasar por Albacete, que además está mejor comunicada que Cuenca, no parecía muy lógico cuando de lo que se trata es de acortar tiempo en el recorrido. Sin embargo, Cuenca por la posición intermedia que ocupa entre ambas ciudades tenía más ventajas que por estar ubicada donde está. Hace algunos meses, cuando la polémica de este AVE estaba en su apogeo, un representante empresarial me explicaba que, para que nos íbamos a engañar, cuando se planteó hacer este tren entre Valencia y Madrid, nadie pensaba en beneficiar a Cuenca o Albacete sino en comunicar en poco tiempo las dos grandes ciudades, pero si pasaba por nuestro territorio había que aprovechar la oportunidad. Y es precisamente esta ubicación privilegiada de Castilla-La Mancha la que le permitirá, aunque sea ya en el siglo XXI, contar con un AVE en cada una de sus capitales de provincia.



Desde Albacete se reconoce que hubieran preferido absorber todo el tráfico a Valencia

# Satisfacción empresarial por el trazado del AVE a Levante

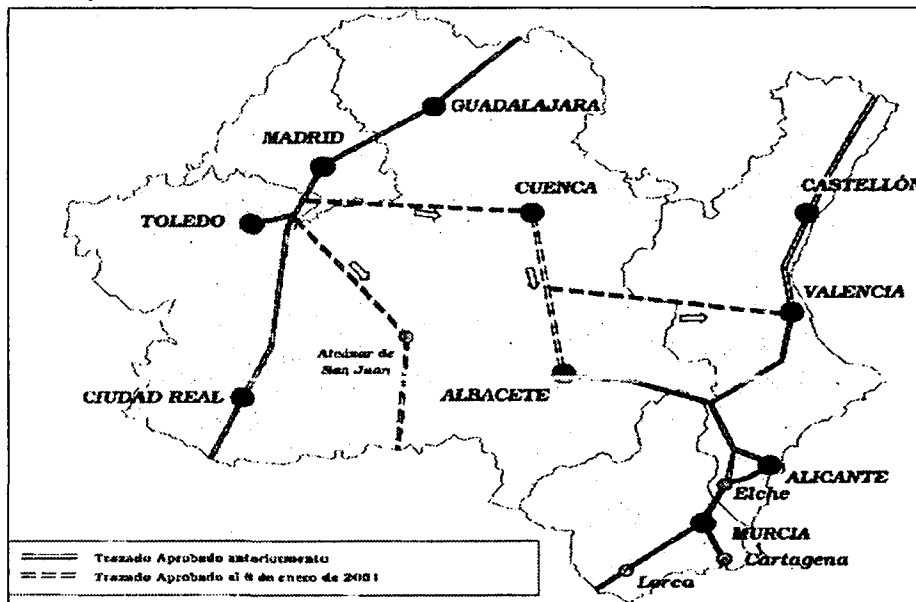

Red Básica de Alta Velocidad en la Región. Fuente: Ministerio de Fomento.

REDACCION  
C-LM

Todos los representantes empresariales de las tres provincias de la región afectadas por el trazado del AVE Madrid-Levante han mostrado su satisfacción por el acuerdo alcanzado en dicho trazado, aunque con matices.

En Albacete, los presidentes de las tres instituciones empresariales: Cámara de Comercio, Fedea y Adeca, coincidieron en que el pacto firmado, aunque no es el que hubieran deseado inicialmente supone la existencia de una infraestructura que estaba en peligro por la falta de consenso.

El presidente de la Cámara de Comercio de Albacete, Marcos Montero, señaló que "entre lo posible y lo deseable, el acuerdo es bueno porque viene a resolver una infraestructura que quedará para siempre".

Montero puntualizó que de este modo las cinco provincias de Castilla-La Mancha van a tener AVE, además de Alcázar y Puertollano. "Creo que el orden de construcción en la infraestructura es también positivo para Albacete, porque la obra se va a articular teniendo a Albacete como fase principal entre esta ciudad y Valencia, en la segunda entre Albacete, Alicante y Murcia, en la tercera Albacete-Cuenca, en la cuarta Cuenca-Madrid y en último término, entre 7 y 12 años, correspondería realizar

el tramo de Mottilla-Valencia.

A juicio de Marcos Montero también es favorable que la estructura actual se vaya a transformar y adecuar. "Me refiero a la red convencional que podrá intensificar el servicio para la comunicación de mercancías".

El presidente de Adeca, Miguel Sánchez Flor indicaba que aunque lo ideal hubiera sido que Albacete fuera el único trazado hacia Valencia, "en una negociación a veces hay que ceder y no es fácil conseguir un acuerdo positivo". No obstante, reconoce que sin la existencia e insistencia de Valencia, Albacete nunca hubiera tenido AVE porque ha sido esta comunidad quien ha movido en defensa de sus intereses el asunto. Según Sánchez Flor se va a crear una riqueza en la estructura empresarial que difícilmente se puede cuestionar "porque vamos a estar conectados directamente con los puertos de Valencia y Murcia". No obstante, hay que tener en cuenta que en unos cuantos años llegará la liberalización del sector ferroviario y con ella otro tipo de intereses.

El presidente de los empresarios albaceteños, Artemio Pérez, fue el más crítico de todos y aunque reconoció que el acuerdo es positivo, precisó que Albacete ha sido quien ha cedido en toda la negociación y la única perjudicada. Pérez reconoció que Albacete no ha visto

cumplidas sus expectativas porque quería absorber todo el tráfico ferroviario hacia Valencia y no ha sido posible.

A largo plazo, esta merma en el servicio perjudicará a Albacete, a pesar de que existen estadísticas que afirman que el flujo ferroviario se incrementará. En cambio, el aspecto positivo de la negociación es que la vía entre Albacete-Valencia será la primera que entre en servicio.

El presidente de la Federación de Asociaciones de Empresarios Conquenses (FAEC) Agustín de León, aseguraba que la noticia de que el AVE va a pasar por la capital conquense y va a tener una parada en la ciudad supone una gran alegría y un motivo de enorme satisfacción, porque entiende que se abren unas grandes perspectivas para el progreso y el desarrollo de la capital y de la provincia.

El AVE puede ser una excelente herramienta para seguir trabajando en el futuro de la ciudad, señalaba el presidente de la FAEC, que no obstante considera que los conquenses no pueden pensar que está todo conseguido, sino que debe ser un revulsivo para seguir trabajando. De León destacaba que el acuerdo alcanzado en Murcia por los presidentes de las comunidades autónomas afectadas y por el ministro de Fomento, Francisco Álvarez Cascos, contempla también actuaciones en la línea de fer-



Artemio Pérez (FEDA).



Agustín de León (FAEC).



M. Montero. (Cámara AB)

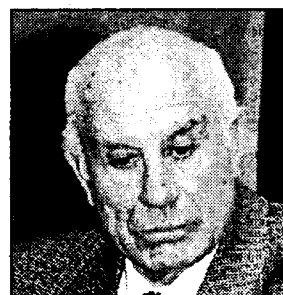

E. Fernández. (Cámara CU)



J. Santolaya (Cámara TO).



Miguel Sánchez-Flor. (Adeca)

rocarril convencional Madrid-Cuenca-Valencia, puede crear tanta o más riqueza que el propio AVE. En similares términos se expresaba el presidente de la Cámara de Comercio de Cuenca, Eduardo Fernández Palomo, que está convencido que el AVE va a ser un revulsivo para Cuenca y para la provincia, que gracias a esta y otras nuevas infraestructuras que se van a crear próximamente entrarán en un periodo expansivo.

También quiso agradecer especialmente la postura que han mantenido los presidentes de las cámaras de Comercio de Madrid y de Albacete, Juan Luis Mato y Marcos Montero, respectivamente, que junto a Fernández Palomo acordaron con el presidente de Castilla-La Mancha, José Bono, que ninguna de estas instituciones camerale trataría de poner pegas al desarrollo de ninguna de las tres ciudades.

De otro lado, como "tremendamente positivo", calificaba el presidente de la

Cámara de Comercio de Toledo, Jesús Santolaya, el acuerdo alcanzado con el trazado, apuntando que ahora, "el reto está en los empresarios, y no podemos echar culpas a terceros, si no conseguimos que Toledo vuelva a ser capital emblemática de la cultura a nivel mundial".

"Conectar Toledo con el resto de España y Europa nos tiene que hacer más competitivos -continuaba Santolaya- y tenemos que pensar en positivo y trabajar para que sean las empresas las que vengan a Toledo, y no los consumidores de Toledo ni sus empresarios los que se vayan a invertir a otras ciudades, cuyas distancias se han reducido de forma insospechable".

La Federación Empresarial Toledana (Fedeto) ha hecho público un comunicado considerando positiva la incorporación de Toledo en el trayecto del AVE a Levante. Por su parte, las estructuras regionales de CCOO y UGT también han aplaudido el trazado.



### Desierta la subasta de los bienes de la Granja de Conejos "Señorío de Molina"

J.M. MIRANDA  
Guadalajara

El Juzgado de Primera Instancia e Instrucción de Molina de Aragón ha declarado desierta la primera subasta de los bienes de la granja de conejos "Señorío de Molina", con la que se trataba de hacer frente a un crédito de Caja Castilla-La Mancha (CCM) por cerca de 500 millones de pesetas.

Esta empresa, dedicada a la cría de conejos, sufre desde hace bastante tiempo una difícil situación financiera con deudas de importancia, tanto con entidades bancarias como con los propios trabajadores -y en muchos casos, extrabajadores.

Hace algunos meses se llevaba a cabo una reestructuración de personal, reduciéndose la plantilla de unos 70 trabajadores a una treintena entre la granja y el matadero, con el fin de poder seguir adelante con el funcionamiento de esta fábrica y de que sus trabajadores pudieran cobrar puntualmente, pero los últimos meses, al menos noviembre y diciembre, han vuelto a producirse retrasos en los pagos.

Tras declarar desierta esta primera subasta, ahora será para el día 6 de febrero cuando se convoque de nuevo en caso de que volviese a quedar desierta, habría una tercera convocatoria para el 6 de marzo.

Lo que se subasta son el terreno y las naves, todo ello valorado en 490 millones de pesetas, según ha indicado a este medio el secretario provincial de Comisiones Obreras en Guadalajara, Jesús Torralva, para quien la situación que atraviesa la fábrica y sus empleados es bastante delicada y hay que tratar de buscarle soluciones que no pasen por el cierre.

Ahora habrá que ver quien se hace cargo de la granja para pensar en el cual será su futuro. En principio se pensaba que el expediente de regulación llevado a cabo en abril de 2000 en la empresa acabaría definitivamente con todos los problemas pero la situación no se ha solucionado, al menos en gran medida, debido entre otras razones a los créditos a los que tiene que hacer frente la granja con diferentes entidades bancarias con las que tiene contraídas deudas.

A juicio de Torralva tal vez el problema principal parta de que existe una mala gestión en la fábrica, algo que habrá que comprobar para evitar su cierre definitivo e irrevocable.



Opciones:  
• 1.500 ptas (con manuales, CD, caja y gastos de envío)  
• Gratuito (CD por correo y manuales en formato Word)

## PROMOCIÓN SUSCRIPTORES DE ECONOMÍA Y EMPRESAS

Grupo de Empresas de Comunicación **EL DIA**



Captura de otros documentos

Opción Doble Stock

Euro/ Ptas/ Divisas

Columnas a visualizar

Anticipos

Gestión Punto Verde

Teclas F consultas rápidas

Ventanas de desglose

FACTURADO

• Lotes  
• Nº de Serie  
• Comisiones  
• Costos  
• Stocks  
• Iva

Artículo	Nombre	Unidades	Stock	Precio	% ITO	Importe
0100002	FILETES LOMO CERDO	50,00	0,00	190,00	0,00%	9.500,00
0100003	Señorío en Lata	10,00	1,40	102,45	0,00%	1.024,45
0100004	COCA COLA 33 CC	100,00	0,00	4,50	0,00%	4.500,00
0200001	JERGO LAMPARAS CRUCE POSICION	10,00	0,00	700,00	0,00%	7.000,00
0100001	PIERTA DE MADERA DE NOGAL	5,00	0,00	5,00	0,00%	25,00
0100009	COCA COLA 120CC	5,00	0,00	65,00	0,00%	325,00
0100001	Arreglo de Maquinaria	1,00	0,00	13.000,00	0,00%	13.000,00

### CARACTERISTICAS GENERALES.

- Aplicación enteramente SQL.
- Multiempresa.
- Grupos empresariales compartiendo ficheros.
- Euros - Ptas - Divisas.
- Garantías y Nº de Serie.
- Precios de venta por Intervalos.
- Hasta 99 tarifas de venta.
- Base de datos de Mejor precio de Compra.
- Agencias de Transporte.
- Direcciones de Envío.
- Punto verde.
- Doble Stock
- Cajas
- Anticipos Clientes y Proveedores.
- Enlace contable con las contabilidades más populares.
- Libre definición de campos de ficheros maestros.
- Gestión completa de Cobros.
- Gestión completa de Pagos.
- Confección de Remesas en Papel y Diskette.
- Estadísticas de Beneficios.
- IRPF. Retenciones en Compras y Ventas.

### REQUERIMIENTOS

- PC Pentium (recomendado 350 o superior).
- Microsoft Windows 9x, NT 4.0 o superior.
- 64 Mb RAM.
- 150 Mb de espacio libre disco duro.
- Unidad de CD-ROM 6x o superior.
- Tarjeta gráfica VGA 800x600.

### ECONOMÍA Y EMPRESAS

ofrece a sus suscriptores la posibilidad de recibir el programa GESTIÓN5 SQL. Sólo hasta el 15 de febrero de 2001. El producto no tiene limitación alguna con respecto a su versión comercial. Es una oferta exclusiva de **EL DIA**. Se concede el uso de 1 licencia.

- Formulario a rellenar (sólo para suscriptores de **ECONOMÍA Y EMPRESAS**)
- 1. Medio del Grupo **EL DIA** por el que conoció la Promoción: a) **EL DIA** de Cuenca b) **EL DIA** de Toledo c) **EL DIA** de la Mancha d) **ECONOMÍA Y EMPRESAS**.
- 2. Nº Suscriptor de **ECONOMÍA Y EMPRESAS**.
- 3. Nombre:
- 4. Empresa:
- 5. Cargo:
- 6. Dirección:
- 7. Población:
- 8. C Postal:
- 9. Provincia:
- 10. Actividad de la Empresa:
- 11. Teléfono de Respuesta:
- 12. E-mail de respuesta (obligatorio Fax o E-mail):
- 13. Fax de respuesta (obligatorio Fax o E-mail):

(SI DESEA SUSCRIBIRSE Y RECIBIR GRATIS ESTE PROGRAMA RELLENE EL BOLETÍN DE SUSCRIPCIÓN)

### BOLETÍN DE SUSCRIPCIÓN

#### FORMA DE PAGO

- PRECIO ANUAL: 8.000 pesetas
- Talón bancario
  - Giro o transferencia
  - Domiciliación bancaria

NOTA: Esta suscripción tendrá carácter anual, salvo orden expresa en contra, sin la cual quedará automáticamente renovada.

Banco o Caja de Ahorros .....  
 Oficina .....  
 Nombre del titular .....  
 CIF/DNI .....  
 Dirección .....  
 Población ..... Telf.: .....  
 Firma autorizada

### ECONOMÍA Y EMPRESAS

#### RECIBO BANCARIO

Muy Señor mío: Le ruego se sirva cargar en mi Cuenta Corriente / Libreta de Ahorros, los recibos que le sean presentados por **ECONOMÍA Y EMPRESAS** en concepto de Contrato de Suscripción

ENTIDAD	OFICINA	D.C.	Nº CUENTA

✓ Si Vd. desea suscribirse por correo, rellene este cupón y envíelo a: **ECONOMÍA Y EMPRESAS**. Apartado de Correos, 139. Cuenca. Tan pronto nos llegue le comenzaremos a enviar el periódico.

## EMPRENDEDORES DE LA REGION

**ALICIA SÁNCHEZ**  
Porzuna (Ciudad Real)

La empresa Agrovillaserra nació hace cinco años y en este corto transcurso de tiempo ya estudia consolidarse en los mercados intracomunitarios. Para ello, la empresa de Porzuna (Ciudad Real) ha entrado a formar parte del recién creado Consorcio del Aceite de Castilla-La Mancha, en el que están participando otra veintena de personas. En cinco años, esta empresa que comenzó desarrollando la actividad de la fabricación de quesos de calidad y piensos, se ha dado de alta en tres Impuestos de Actividades Económicas más, uno que incluye la elaboración de aceite (actividad que realiza desde 1998) y el resto para puntos de venta.

Durante el presente año la joven empresa ya ha realizado su primera transacción internacional, concretamente al país vecino de Italia. Lo ha hecho exportando el aceite que elabora, caracterizado este por ser de Oliva Virgen extra de baja acidez.

Para la elaboración de este aceite de calidad en las instalaciones de Porzuna, la empresa, a través de procedimientos mecánicos a baja temperatura, tras la

La joven empresa ha diversificado su producción con el queso, los piensos y la comercialización

## Agrovillaserra exporta su calidad a través del nuevo consorcio del aceite

Más de 40.000 de los 50.000 kilos de quesos que elabora lo hace bajo la Denominación de Origen "Queso Manchego"

molturación de la aceituna, trata ese aceite hasta obtener una baja acidez, imprescindible para afianzarse en los mercados de calidad en los que se encuentran sus productos bajo la marca Villajos.

La producción de aceite anual de la empresa es de 400.000 kilos de aceite

anual. Ésta, según explicaba el gerente de la empresa, Antonio Villajos, depende en gran medida de la campaña de aceituna del año, ya que los olivos, por la vecería, entre otros factores, hacen que el árbol del olivo no produzca de

una forma regular a lo largo de los años. El embotellado de este aceite, muy cuidado, se lleva a cabo en botellas de polipropileno para los cuatro litros, de pet para 1 litro y en cristal para 1/4 y 23/4 de aceite. Respecto al negocio del

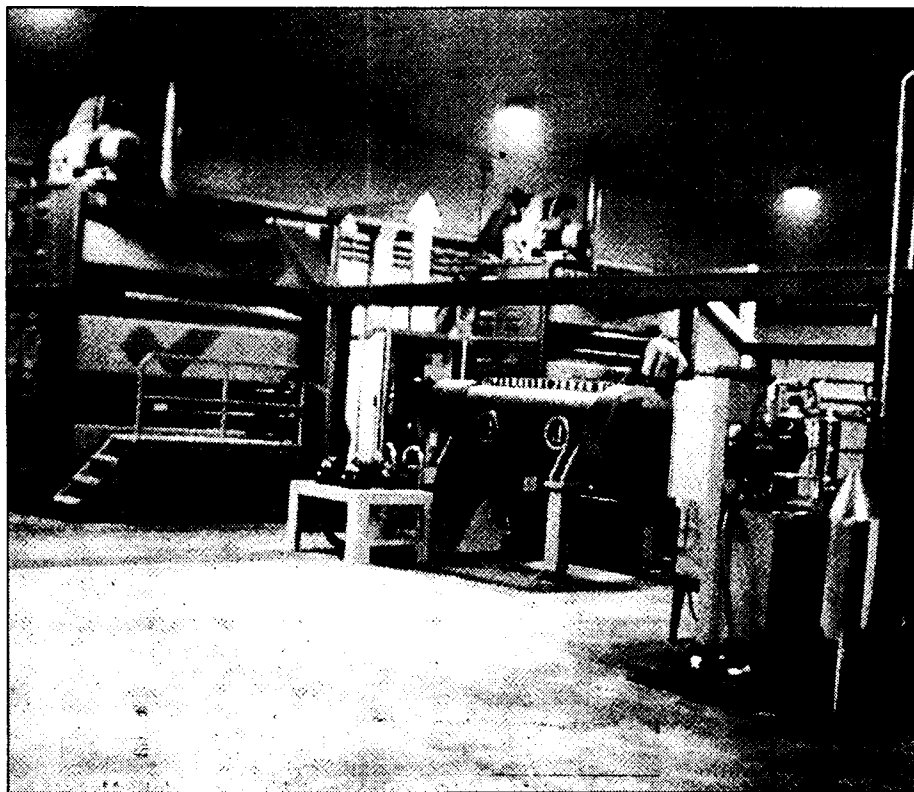

Las instalaciones de Agrovillaserra son de las más modernas del sector.

La presentación de este producto al consumidor se lleva a cabo en piezas de dos kilos, elaborados con leche cruda de oveja manchega y corteza natural. Dependiendo del tiempo de elaboración los que salen al mercado son o curados o semicurados.

La distribución es está llevando a cabo de la apertura de nuevos canales a través del territorio nacional. Hasta el momento la empresa cuenta con un total de seis distribuidores en el territorio nacional. Estos se encuentran situados en las provincias de Madrid, Murcia, Jaén Vizcaya y el último recientemente puesto en funcionamiento en Cantabria.

La tónica de esta empresa la ha marcado la calidad, por ello, "entre nuestros objetivos no se encuentra crecer en volumen de negocio sino en mantener nuestra calidad y consolidar nuestros mercados", señalaba Antonio Villajos.

El número de empleados de esta empresa familiar es de seis que miran la calidad y la elaboración artesanal de cada una de las piezas de quesos que salen al mercado y de cada botella de aceite que producen.

“ ”  
**La primera transacción internacional ha tenido lugar en 2000 a Italia**

“ ”  
**La empresa cuenta con seis distribuidores de sus productos en España**

### PRINCIPALES DATOS

• Empresa	Agrovillaserra S.L.
• Responsable	Antonio Villajos Serrano
• Actividad	Fabricación de quesos, aceite y piensos
• Dirección	C/ Real nº 43
• Localidad	Porzuna (Ciudad Real)
• Teléfono	926 78 10 00
• Personal	6
• Fecha de constitución	1995

## Telefónica instala la primera línea del milenio en Albacete

REDACCIÓN

Albacete

El abogado albaceteño José Antonio López Nava ha sido el propietario de la primera línea telefónica que se ha instalado en España en el nuevo año y, por lo tanto, en el nuevo milenio. Se trata, concretamente, de una línea ADSL que dará servicio al bufete Nava&Boira Abogados.

El letrado, quien asegura

que solicitó a Telefónica una línea ADSL con tarifa plana "para conseguir una mayor velocidad de acceso a internet con la mejor oferta de conexión en calidad y precio".

El abogado ha recibido una placa conmemorativa de manos del Jefe de Ventas de Albacete, Enrique Espinosa, así como un pequeño obsequio por parte del jefe de servicios integrales de Alba-

cete, Cuenca y Guadalajara, Jesús Cimas. La primera llamada recibida a su nuevo teléfono ha sido del Director Territorial de Telefónica de España, Eusebio Bautista, para agradecerle su fidelidad a Telefónica y felicitarle el nuevo año.

La tecnología ADSL, apuesta decidida de Telefónica, empieza a ser conocida en España.

## Impulsan el desarrollo del Polígono de Valdepeñas

REDACCIÓN

Ciudad Real

El alcalde de Valdepeñas, Rafael Martínez del Carnero, ha mantenido recientemente una reunión de trabajo en la Cámara de Comercio de Ciudad Real con su secretario general, José Cano, en la que han participado otras dos concejales del Ayuntamiento valdepeño. El compromiso de colaborar estrechamente con ese

ayuntamiento en el desarrollo y puesta en marcha del polígono industrial de la ciudad, han sido los primeros frutos de esta entrevista. El alcalde valdepeño se ha interesado por conocer de primera mano todo lo relacionado con el proyecto del aeropuerto y ha quedado claro que Valdepeñas no puede quedar descolgada del nudo de comunicacio-

nes que en su entorno se va a crear.

Cámara de Comercio, el Centro Europeo de Empresas e Innovación y Ayuntamiento de Valdepeñas trabajarán conjuntamente en la elaboración de un plan integral de desarrollo del citado polígono y en concreto, el CEEI desarrollará algunas actividades que beneficien dicho polígono.





Se encuentra situado en una superficie de 400 metros cuadrados, con posibilidad de ampliación

## Manopan ha construido el primer hotel de Las Mesas

MÓNICA MORENO  
Cuenca

*En El Hotel La Posada se han invertido 55 millones de pesetas y cuenta con catorce habitaciones*

La localidad conquense de Las Mesas tiene desde primeros del año 2001 un hotel rural de una estrella, La Posada, el primero de esta categoría que se construye en el municipio que ya cuenta con una casa rural. Este establecimiento hotelero ha sido construido por la empresa Manopan S.L. que se-

“ ”  
**La empresa hizo un estudio de viabilidad para emprender esta iniciativa en Las Mesas**

gún, el alcalde de la localidad, Manuel Regatero, "vio la posibilidad de crear un hotel en el municipio, ya que había peticiones de los turistas que nos visitaban, por lo que además de acogerlos, podremos fomentar un poco el tu-

rismo de la zona". La empresa hizo un estudio de viabilidad que salió positivo y decidió llevarlo adelante, ya que los establecimientos de estas características se encuentran en los alrededores, en municipios más grandes como Villarrobledo, Las Pedroñeras o Mota del Cuervo.

En el Hotel La Posada se han invertido 55 millones de pesetas, y se encuentra situado en una superficie de 400 metros cuadrados, con posibilidad de ampliación, si es necesario. Tiene capacidad para catorce habitaciones, de las que cuatro

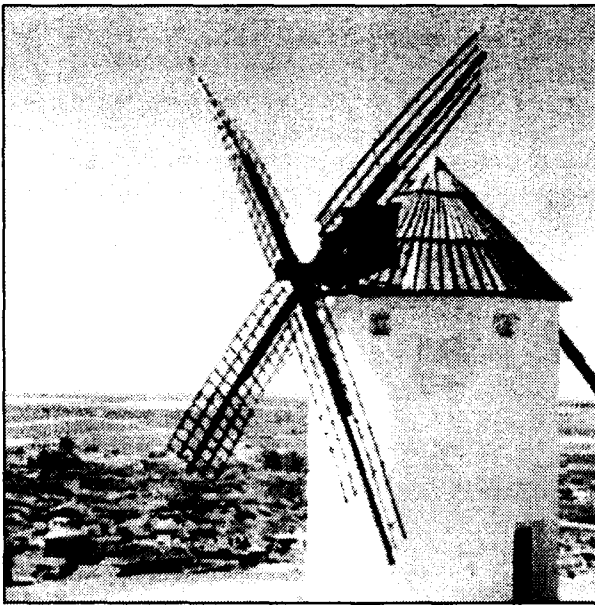

Los molinos de Mota del Cuervo son uno de los atractivos de Las Mesas.

son dobles y diez sencillas, que están acondicionadas con todos los servicios como aire acondicionado y calefacción. "Además se ha instalado una cafetería y un restau-

rante para dar comidas a todos los visitantes y demás gente que venga a Las Mesas", manifiesta Regatero.

Trabajarán cuatro personas, de las que tres ten-

drán media jornada, pero en diversos turnos para dar un servicio continuado y una persona a tiempo completo. El turismo que pretenden atraer es fundamentalmente nacional, personas interesadas en la riqueza paisajística de La Mancha, como los molinos de Mota del Cuervo.

Las perspectivas del hotel son buenas, ya que pretenden sentar las bases para fomentar el turismo rural y los establecimientos, que ayuden a dar riqueza turística en Las Mesas.

Desde el ayuntamiento del municipio conquense se ofrecen rutas turísticas por La Mancha Conquense, y por las iglesias románicas y las casas solariegas.

**Los ingresos hoteleros subieron en noviembre en un 1,3%**

REDACCIÓN  
C-LM

El índice de ingresos hoteleros en el mes de noviembre se incrementó en Castilla-La Mancha en lo que va de año un 3,2%, y con respecto a octubre la variación ha sido de 1,3% más. En lo que se refiere a la interanual, los ingresos de los establecimientos hoteleros en el undécimo mes del año 2000 se incrementaron en un 3,4%.

A nivel nacional la subida fue del 12,3% con respecto al mes de octubre, siendo Cataluña la que más incrementó sus ingresos hoteleros.

En lo que se refiere a los precios hoteleros, el aumento en Castilla-La Mancha en noviembre ha sido del 1%. En lo que va de año la subida ha sido del 3,1% y en un año los precios han sido del 4,3%.

# HOTEL \*\*\*

# RAFAEL PIRAMIDES

Ubicado en el Madrid castizo y cultural

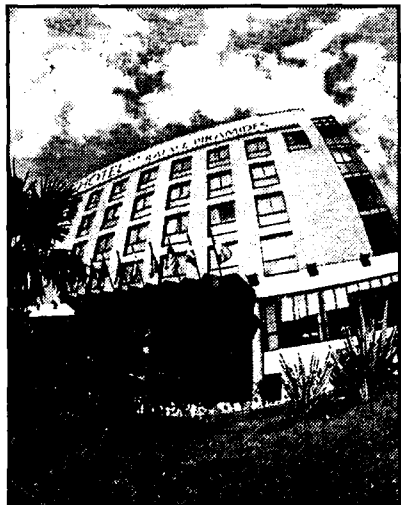

**Dispone de:**

- 93 habitaciones, 9 de ellas tipo suite.
- Habitaciones con TV., caja fuerte, aire acondicionado, amplia mesa de trabajo, secador de pelo y línea de modem.

**Servicios:**

- Bar-Hall
- Cafetería "Pirámides"
- Restaurante "Los Pinceles".
- Salón "Acuarela"
- 100 plazas de garaje

**Información Turística:**

Atendida por personal cualificado, con una base de datos de los acontecimientos culturales, deportivos y lúdicos a celebrar en Madrid.

**HOTEL \*\*\* RAFAEL PIRAMIDES** P<sup>a</sup> de las Acacias, 40 - 28005 Madrid. Telf. 91/517 18 28 - Fax: 517 00 90

## OPINION

ALICIA SANCHEZ

**En Toledo no se pernocta ni con Carolus**

¿Qué pasará tras la exposición de "Carolus"? El objetivo del sector

de la restauración y hoteles de Toledo durante estos casi cuatro meses que ha permanecido en Toledo la exposición del V Centenario del nacimiento de Carlos V debería haber sido fijar clientes y afianzar las pernoctaciones ¿Lo habrán logrado? Esto se conocerá en meses posteriores. Este ha sido el gran reto del sector porque serán cerca de 200.000 visitantes de la exposición los que, solamente a raíz de este evento, comenten "boca a boca" el servicio hostelero que han encontrado en la Capital Imperial. El reto de las autoridades locales, autonómicas y nacionales debe ser hacer ver que Toledo no es una exposición puntual sino que sus edificios, sus calles, su ubicación en un pedestal rodeado por el Tajo es una exposición en sí permanente. Vender Toledo debería ser lo más fácil del mundo y, sin embargo, el turismo que viene hasta esta ciudad muerta por las noches, no pernocta, ni con Carolus ni sin él. La ciudad tiene un enorme abanico de posibilidades a desarrollar en diferentes áreas, y este es el gran reto de las administraciones.

## REDACCIÓN

C-LM

El número de viajeros, tanto extranjeros como españoles, que decidieron pasar unos días en apartamentos turísticos de la región fueron un total de 408 personas durante el mes de noviembre, de los cuales un 91% fueron residentes españoles.

Al igual que la tónica nacional, donde el número de viajeros que utilizaron apartamentos aumenta un 18% respecto al mes anterior, en la

El número de comensales aumentó del 6 de octubre al 14 de enero entre un 20% y un 30%

# Las pernoctaciones en Toledo se mantuvieron a pesar de 'Carolus'

ALICIA SANCHEZ

Toledo

El número de visitantes de la Exposición del V Centenario del nacimiento de Carlos V finaliza en Toledo el 14 de enero, con un pronóstico de 200.000 visitantes, según informó la Sociedad Estatal para la conmemoración de los Centenarios de Felipe II y Carlos V. Sólomente en entradas, los visitantes se han podido dejar en torno

a 200 millones de pesetas, según las mismas fuentes.

En estos más de tres meses que ha durado la muestra (del 6 de octubre al 14 de enero), el impacto económico de la misma no ha sido igual para el sector de la restauración y hospedaje.

Para los primeros, el incremento de comensales, según fuentes consultadas por este semanario, se ha situado entre el 20 y el 30%.

Por el contrario, propietarios de los hoteles, tanto del Casco Histórico como de fuera de las murallas, han señalado que las pernoctacio-

Los restaurantes y cafeterías han sido los sectores más beneficiados por la atracción de visitantes a la Exposición

nes se han mantenido "igual que si la exposición no hubiese parado en Toledo", afirmaban fuentes del Hostal Maravillas.

“ ”

**La Muestra del Emperador dejará sólo en taquilla más de 200 millones de pesetas**

Toledo, Jorge Sánchez, señalaba que sus salones han experimentado un incremento de clientes entre el 30% y el 35%, respecto a las mismas fechas del pasado año.

Empresarios de la restauración más críticos como el propietario de la Taberna Garcilaso, Jesús Fernández, se preguntaba a b a n "¿Qué pasará después de Carolus?".

Fernández cuestionaba así el éxito de Carolus afirmando que el logro de los restaurantes no ha sido el atender a más comensales

Quienes sí se han beneficiado han sido los restaurantes y cafeterías. El encargado del restaurante Casa Aurelio de

“ ”

**Los hosteleros piden a las administraciones más actuaciones culturales para atraer visitantes**



La exposición se cierra el 14 de enero con unas previsiones de 200.000 visitantes.

que venían con el objeto de ver la muestra, sino en "ser capaces de hacer que, gracias a la calidad que les hayamos dado, repitan y vuelvan a Toledo, que es en sí una exposición".

Según el sumiller del Restaurante Adolfo, José María López, "la exposición ha sido muy positiva para nosotros... además de nuestra clientele hemos experimentado un notorio aumento de personas que venían expreso a visitar la muestra, desde americanos o europeos hasta japoneses".

El responsable de Cali-

dad del restaurante El Anticuário, Manuel Blanco, situado extramuros de Toledo, afirmaba que "la incidencia de la Exposición Carolus ha sido mínima". A tal extremo, Manuel Blanco matizaba que tan sólo se habían servido en tres meses 50 menús de la "Mesa de Carlos V", una iniciativa puesta en marcha por los hosteleros de Toledo para incentivar el consumo durante este período de tiempo.

El hospedaje, por regla general, no ha experimentado aumento significativo de visitantes. Así lo decla-

raban fuentes del Hotel Carlos V y Alfonso VI, cuya responsable de Comunicación, María José Rojas, afirmaba que "Toledo es una ciudad sin alternativas, a pesar de que el abanico de posibilidades es amplísimo para realizar actuaciones de los más variadas, actuaciones que sólo le compete poner en marcha a las diferentes administraciones". El negocio de restauración del Alfonso VI y Carlos V, coincidiendo con la tónica, sí ha experimentado un aumento en su volumen de negocio.

## El 91% de los viajeros que estuvieron en apartamentos fueron españoles

Los principales turistas con destino a apartamentos de Castilla-La Mancha provinieron de Madrid, en un 44%, y de Murcia

región también aumenta aunque de forma más leve, concretamente un 6%.

Este sector, que empleó en el mes de noviembre en la Comunidad a 32 personas, registró durante dicho mes una ocupación por plazas

de un 14,30% y por apartamentos de un 22,93, según la encuesta de Ocupación en Apartamentos Turísticos del Instituto Nacional de Estadística.

El número de pernoctaciones de los residentes españoles fueron un total

de 818 mientras que el de los residentes en el extranjero se redujeron a 16.

El principal destino de los castellano-manchegos es su propia región. Del total de turistas que eligieron la forma de los apartamentos para pasar

unos días de vacaciones, un 13,4% (el mayor porcentaje) lo hizo dentro de la Comunidad. El segundo principal destino de los castellano-manchegos es la región de Murcia.

Por otro lado, los principales visitantes que eligieron apartamentos en

Castilla-La Mancha provienen de Madrid, concretamente el 44% del total. La segunda comunidad de donde llegan más turistas para instalarse en apartamentos de la región es Valencia, que aglutina al 12%, seguida de La Rioja con un 8,08%.

A nivel nacional los destinos preferidos por los viajeros españoles son las Islas Canarias, con un 32%, seguida de Andalucía con un 20%. Los extranjeros prefieren también Canarias, en un porcentaje del 88%.



ÁNGELES S. INFANTES

Ciudad Real

Caja Rural de Ciudad Real vive uno de los momentos más dulces de la historia de esta entidad. Tras pasar graves "baches económicos", con una estafa de 800 millones de pesetas por parte de un ex-empleado e irregularidades económicas en anteriores equipos directivos, esta entidad lleva cuatro años obteniendo beneficios económicos y escalando posiciones. De esta forma, en el año 2001, Caja Rural de Ciudad Real ha conseguido unos beneficios económicos antes de impuestos que superan los 1.000 millones de pesetas, en concreto 1.020 millones.

Esta cifra es importante, aunque también llega acompañada de buenos datos y porcentajes en otros parámetros para la Caja Rural tan importantes como puede ser el beneficio.

De esta forma los resultados de la Caja Rural han sido calificados como "excepcionalmente brillantes" porque conjugan un buen resultado en cuanto a beneficios económicos, con un incremento en el número

**Es la entidad que más cartera de clientes tiene en toda la provincia de Ciudad Real**

Los resultados de la entidad se han incrementado un 26% en 2000, hasta 1.020 millones de pesetas

## La Rural ciudadrealense prevé lograr 1.300 millones de beneficios en 2003

La cobertura de morosidad se ha situado en 279,67%, destinándose al fondo de insolvencia 329 millones de pesetas

de clientes y un descenso importante de la morosidad de la entidad.

Con respecto a la morosidad, Caja Rural ha conseguido reducirla en el pasado año en un 26%, situándola en un 1,03%, una cifra muy positiva si tenemos en cuenta que en el año 1997 había una morosidad que superaba los 1.800 millones de pesetas y hoy no se llega a los 750 millones de pesetas.

También se ha conseguido aumentar la cobertura de la morosidad, muy por encima de lo que exige el Banco de España, situándose en la Caja Rural en un 279,67%; precisamente al fondo de insolvencia de la entidad se han destinado 329 millones de pesetas.

El margen financiero, el margen ordinario y el

de explotación, parámetros que avalan la viabilidad de la entidad, también han crecido y mejorado con respecto a años anteriores. Así, el financiero se situó en 4.142 millones de pesetas, con un crecimiento del 15,03% respecto al año anterior, mientras que el margen ordinario creció un 17,64%, hasta 4.838 millones.

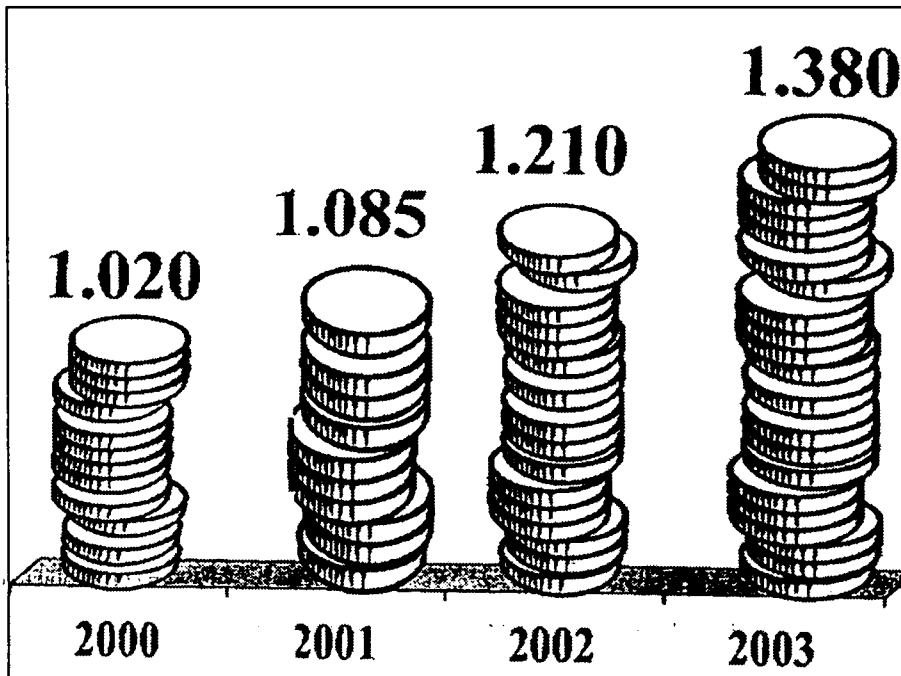

La Caja Rural de Ciudad Real espera obtener unos resultados antes de impuestos ambiciosos hasta el 2003.

Por su parte, el mar-

gen de explotación alcanzó la cifra de 1.522 millones de pesetas, creciendo un 54% más que en 1999.

Tan buenos son los "números" que baraja la Caja Rural, que se han marcado compromisos económicos haya el 2003. De esta forma esperan conseguir incrementar progresivamente sus beneficios hasta superar en el 2003 los 1.300

millones de pesetas. El compromiso parte sobre todo de conseguir calidad de riesgos, rentabilidad, control de gastos y costes y "pasión por los clientes".

En el año 2000 la Caja Rural de Ciudad Real ha incrementado en 7.000 su cartera de clientes y es la entidad que más cartera de clientes tiene en la provincia de Ciudad Real.

**En este momento no se plantea ningún tipo de fusión**

Uno de los temas que la Caja Rural de Ciudad Real tiene claro es que no va a iniciar ningún proceso de fusión con otras Rurales de Castilla-La Mancha, tal y como se había venido rumoreando en los últimos meses. No está entre los planes de la entidad fusionarse con otras Cajas, porque se consideran lo "suficientemente fuertes" para "andar en solitario". Sin embargo, el presidente de la entidad, Luis Díaz Zarco, sí reconoció que están ya manteniendo una colaboración directa con las Cajas de otras provincias "en un proceso de sinergias" con otras entidades. Díaz Zarco dejó claro que "los que han hablado durante este tiempo de necesidad de fusión, para que las Cajas Rurales siguieran adelante, tienen un claro desconocimiento del funcionamiento del grupo".

DAVID GARCÍA

Albacete

La Cámara de Comercio e Industria de Albacete y la Caja de Castilla-La Mancha han firmado un convenio de colaboración que tiene como objeto favorecer el nivel de competitividad de las empresas y poner a su servicio una amplia gama de productos específicos.

Los presidentes de ambas entidades, Marcos Montero de la Cámara, y Juan Pedro Hernández Moltó, de la CCM, resaltaron los beneficios de este acuerdo para las pequeñas y medianas em-

## CCM y la Cámara de Albacete firman un convenio de colaboración

El objetivo es favorecer la competitividad de las empresas y poner a su servicio una amplia gama de productos específicos

presas (pymes) y justificaron su firma indicando que a través de él se va a favorecer la inversión, la gestión y la cooperación transnacional.

A juicio de Montero, este acuerdo va más allá de lo meramente financiero pues actúa en distintas áreas; de información, poniendo a

disposición de las empresas un departamento específico, en formación para intercambiar experiencias para la formación del personal y de cooperación, estableciendo programas y acciones que posibiliten el acercamiento de las empresas de esta región con empresas de otras

regiones de los países de la Unión Europea.

En el área financiera, la Caja de Ahorros establece una línea específica para las empresas asociadas a la Cámara de Comercio e Industria de Albacete. Podrán beneficiarse de él todos los empresarios que, previa certifi-

cación expedida por la Cámara, justifiquen su vinculación con la misma.

Para ellos, se pone a disposición de las empresas otras líneas destinadas a las pequeñas y medianas empresas, como son las operaciones derivadas del Pacto Industrial para Castilla-La

Mancha, el convenio de Colaboración con el ICO que desarrolla medidas de reactivación económica, y otras modalidades de apoyo financiero, leasing y descuento.

El periodo de vigencia aunque se ha establecido un año, los dos presidentes insistieron en la continuidad del mismo.

En el caso de Albacete el censo de empresarios registrado por la Cámara es de 29.000 empresas, de las que el 95% son pequeños empresarios que se podrán adherir a este convenio.

# Mirador de la Bolsa

## ANTICIPANDO LAS CLAVES DEL MERCADO

Sobre la fusión de Endesa e Iberdrola, el Tribunal de Defensa de la Competencia ya ha dicho su palabra. Nos enteraremos en breve ya que seguro que lo filtran. Aunque la palabra es del Gobierno que fijará las condiciones finales de la fusión, si se produce, el día 9 de febrero próximo. Los valores se decantarían por fuertes subidas si se frustrase la fusión, como demostraron la semana pasada cuando eso se rumoreaba, pero es muy importante y se ha apostado muy fuerte para dar marcha atrás ahora. El Gobierno tiene una difícil papeleta para satisfacer a las partes y quedar bien. Por lo que la evolución en bolsa de estos títulos es posible que se queden en stand by hasta entonces.

A pesar de que estemos creciendo a un ritmo muy elevado, se estima que España va a crecer un 3,5% en este año, la realidad es que hay muchas incertidumbres que aún nos acechan. A pesar de que se prevea que los malos datos de inflación se acaben por corregir, ya que las dos incertidumbre que hicieron tambalearse a los mercados en otoño pasado están en un claro proceso de corrección. Por un lado, los pre-

cios del petróleo han descendido vertiginosamente hasta unos niveles más razonables, en torno a los 25 dólares por barril. Y el euro frente al dólar se ha vuelto a fortalecer, dejando los mínimos que vimos en los últimos meses del año precedente.

Con estas premisas, se podría pensar que los mercados deberían subir, ya que fueron graves focos de tensiones en el pasado y las expectativas han mejorado sensiblemente.

Pero el problema radica en esto momentos en la economía americana, que está experimentando un proceso de ralentización más agudo del que se esperaba en un primer momento.

Tanto es así, que las autoridades monetarias han optado por adelantarse a lo que pudiera venir, optando por recortar en medio punto los tipos de interés hasta bajarlos al 6%, aunque de momento los datos de empleo no lo demandasen. Sin embargo, indicadores adelantados como el índice de gestores de compra de empresas manufactureras NAPM si que reflejaba una significativa contracción de su economía.

Además, tenemos los resultados empresariales en ciernes. Ya han avisado muchas sociedades de que los beneficios en el futuro no iban a ser como los previstos inicialmente. Los ya famosos profit warning que hacían tambalearse a los valores una vez se conocían.

Ante este panorama, es posible que la medida de reducir los tipos de interés para tratar de dar confianza de nuevo a la economía americana, que lleva actuando de locomotora del resto del mundo en los últimos 10 años, sea eficaz. Pero los resultados es posible que no los veamos hasta dentro de muchos meses. ¿Crecimiento o recesión?.

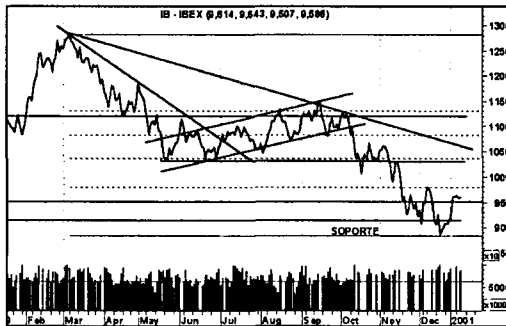

### ANÁLISIS

El mercado, si no puede atacar los 9.600 - 9800 puntos, puede que se gire y busque un soporte. Aunque hay muchos analistas, sobre todo los técnicos, que están apostando por una subida en breve. Habrá que seguir el mercado de cerca y no volvernos locos con la volatilidad.

El mercado está pendiente de resultados, sobre todo de las tecnológicas donde seguimos registrando revisiones a la baja. El Nasdaq y en general las TMT alcanzaron unas valoraciones muy exageradas hace un año. La corrección se ha realizado en gran parte y en algunos casos todavía no está terminada.

En el gráfico hemos incluido las líneas de Fibonacci retracement, herramienta de análisis técnico en la que observamos como los soportes y resistencias coinciden con dichas líneas. En caso de confirmarse el rebote lo veríamos en el 10.400 con posibilidad de dilatar hasta el 10.600. ¿El peor escenario?: 7100.



**José Manuel Plaza**  
Analista independiente

### RUMORES

Ya se podría estar ultimando la operación de fusión de Terra y TPI: la ecuación de canje sería 2 acciones de TPI por 1 de Terra.

Una fusión-absorción-compra del Popular-Banesto-Bankinter sería muy bien vista por el Gobierno pues formaría un tercer gran grupo bancario que entraría en liza en España. Para ello, el Popular vendería algunos bancos filiales a Cajas de Ahorros interesadas. ¿Pudo ser un tanteo del mercado la compra del 4 del Andalucía por parte de Unicaja?. Las acciones de ese pequeño gran banco no paran de subir. A primeros de Febrero ya veremos.

- Después de la OPA lanzada por el Deutsche Bank sobre Filo a un precio de 1,55 euros, se espera que en las próximas semanas se lance otra opa de otra empresa por encima de ese precio.

## CCM suscribe una operación por 3.000 millones con la Diputación de Cuenca

CÉSAR ARMUÑA  
Cuenca

*El objetivo es que la institución provincial anticipe a los Ayuntamientos el importe de sus tasas y tributos*

La Diputación Provincial de Cuenca y la Caja de Castilla-La Mancha (CCM), han suscrito una operación de tesorería por importe de 3.000 millones de pesetas, que servirán para que la institución anticipe a los ayuntamientos de la provincia el importe de los tributos locales a lo largo de 2001, hasta que los contribuyentes paguen los mismos en el periodo de recaudación voluntaria.

La operación de tesorería fue ratificada esta semana por los presidentes de CCM y de la Diputación de Cuenca, Juan Pedro Hernández Moltó y Luis Muelas, respectivamente, aunque ya había sido firmada con anterioridad el director territorial de CCM en Cuenca, Juan Ramón Egido y el presidente

del Organismo Autónomo de Gestión Tributaria y Recaudación de la institución provincial, José Luis Chamón, que destacaba que la póliza suscrita va a permitir cubrir los anticipos mensuales ordinarios y extraordinarios a todos los ayuntamientos que lo soliciten,

Asimismo, Chamón indicaba que la oferta de CCM - que fue escogida entre las seis que presentaron otras tantas entidades financieras - establece un tipo de interés para saldos dispuestos del euribor a un mes más 0,04 y un tipo de interés para saldos acreedores del euribor a un mes menos 0,10, en tanto que la revisión y la liquidación de intereses se llevará a

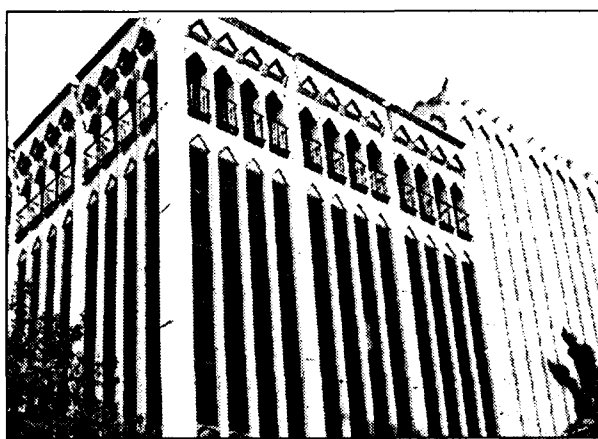

La oferta de CCM fue elegida entre otras seis sucursales.

cabo mensualmente y sin comisión de gastos.

Este año se hizo un nuevo pliego de condiciones económicas y administrativas por parte del Consejo de Administración del Organismo Autónomo, que en su

cláusula cuarta establece que no sólo se valoraría por parte de la Mesa de Contratación los aspectos financieros sino también los económicos globales que pueden significar para la Diputación de Cuenca la firma de una

operación de tesorería de estas características.

Por primera vez se han tenido en cuenta factores como el número de empleados y sucursales de las entidades financieras que han presentado ofertas y la aportación económica que se realiza no sólo a los organismos autónomos de la Diputación sino a la propia institución.

Finalmente, la suma de todos estos aspectos financieros, económicos y de colaboración hizo entender a la Mesa de Contratación que la oferta más conveniente para la Diputación era la que presentó la Caja de Castilla-La Mancha, frente a las que presentaron el resto de entidades financieras.

## Caja España y Bancaja se integran en Servired

REDACCIÓN  
Toledo

Caja España, con presencia en Castilla-La Mancha a través de tres sucursales en Toledo y una en el resto de las provincias castellano-manchegas, ha decidido, como lo hacía recientemente Caja Madrid, La Caixa y Caixa Cataluña, adherirse a la red de cajero Servired, abandonando el Sistema 2000. También lo hacía recientemente Bancaja, cuya presencia en nuestra región es de un total de 19 oficinas en Castilla-La Mancha, de las que la mayoría, 16 se encuentran en la provincia de Albacete, 2 en Toledo y una en Guadalajara. La presencia de esta entidad en la Comunidad se remonta al año 1940.

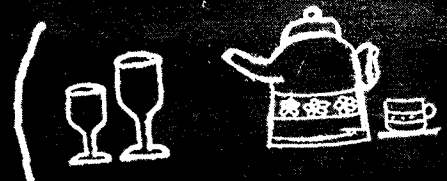

SE ENTUSIASMARÁ CON ESTA FÓRMULA

(  + rentabilidad )

# Plazo Hogar *Plus* 6 meses



**Por imposición de 500.000 ptas.**

Cristalería de Bohemia (24 piezas).



**Por imposición de 1.000.000 ptas.**

Juego Café Porcelana Pontesa-Santa Clara (27 piezas).

+

Hasta **4'55%** TAE  
para el resto de la inversión.

**Plazo Hogar *Plus*, la fórmula perfecta.\***

www.ccm.es

\*EJEMPLO: Plazo Hogar *Plus*

Para una inversión de 2.500.000 de ptas: 500.000 ptas. con retribución exclusivamente en especie (Cristalería Bohemia) 2'19% TAE y 2.000.000 ptas. con retribución económica al 4'29% TAE. Intereses al vencimiento.

Consulte en su oficina CCM las múltiples combinaciones de regalos de esta promoción.

LA PRIMERA ENTIDAD FINANCIERA DE CASTILLA LA MANCHA



# 1 ALBACETE

## CONSTITUCIONES

### INFORMÁTICA

**POVEDA ORDENADORES**  
Domicilio: María Marín, 59 bajo  
(Albacete)

Capital social: 3.050,00 euros  
Objeto social: La venta-compra de material, productos y aparatos de informática (máquinas de oficina, programas informáticos), productos y materiales destinados a ser usados en oficinas. También la compra-venta de toda clase de inmuebles.

### MUEBLES

**COCINAS LÓPEZ PEÑAFIEL**  
Domicilio: C/ Pérez Pastor, 102  
(Albacete)

Capital social: 23.000,00 euros  
Objeto social: La fabricación de mobiliario de madera para uso doméstico, el comercio al por mayor y menor de muebles, material y aparatos eléctricos, electrodomésticos y otros aparatos para el hogar, y el arrendamiento y compraventa de bienes muebles e inmuebles.

### ELÉCTRICIDAD

**COMERCIAL BRAVO SÁEZ**  
Domicilio: Plaza de la Amistad,  
número 111  
(Tiriez)

Capital social: 3.610,00 euros  
Objeto social: La venta de energía eléctrica a clientes cualificados y a todos aquellos a los que no se les venda a tarifa. También podrá dedicarse al montaje, instalación, mantenimiento y compraventa de todo tipo de material relacionado con la electricidad y la compraventa y explotación de inmuebles.

**EMPRESA ELÉCTRICA DE JORQUERA SL.**

Domicilio: C/ Mayor, 17  
(Jorquera)  
Capital social: 6.010,12 euros  
Objeto social: La distribución de energía eléctrica, así como la adquisición, explotación y enajenación de bienes inmuebles.

**ELÉCTRICA CARIDAD E ILDEFONSO SL.**

Domicilio: San Antonio, nº 9  
(Chinchilla de Monte-Aragón)  
Capital social: 3.610,00 euros  
Objeto social: La venta de energía eléctrica a clientes cualificados y a todos aquellos a los que no se les venda a tarifa. También podrá dedicarse al montaje, instalación, mantenimiento y compraventa de todo tipo de material relacionado con la

electricidad y a la compraventa y explotación de inmuebles.

### SERVICIOS

**HAYETRANS SL.**  
Domicilio: Rambla de la Mancha,  
número 2 - bajo  
(Albacete)

Capital social: 6.000,00 euros  
Objeto social: Los servicios de mensajería y transporte de mercancías en general.

### CONSTRUCCIÓN

**CONSTRUCCIONES SOTOS Y ARENAS SL.**  
Domicilio: C/ Joaquín Quijada, 7  
(Albacete)

Capital social: 500.000 ptas.  
Objeto social: La promoción y construcción en general, por cuenta propia o ajena, de toda clase de edificios, locales y viviendas, permitida por la legislación vigente; y aquellas operaciones con ellos relacionadas, como adquisición de terrenos, su urbanización y parcelación; uso, arrendamiento y venta de viviendas.

### HOSTELERÍA

**ENJUEGO SL.**  
Domicilio: Poeta García  
Carbonell, 14  
(Albacete)

Capital social: 3.006,00 euros  
Objeto social: La explotación de negocios relacionados con la hostelería, tales como cafeterías, bares y restaurantes.

### ELECTRÓNICA

**VALENCIANA DE DISEÑOS DE TELECOMUNICACIONES SL.**  
Domicilio: Luis Vives, 8 - bajo  
(Albacete)

Capital social: 30.051,00 euros  
Objeto social: La venta, reparación, mantenimiento e instalaciones de equipos electrónicos y telecomunicaciones, instalaciones eléctricas y electrónicas de todo tipo.

### AUTOMOCIÓN

**AUTOMÓVILES HERRÁIZ SL.**  
Domicilio: Puerta de Valencia,  
número 13  
(Albacete)

Capital social: 3.005,06 euros  
Objeto social: La compraventa de vehículos nacionales y de importación. También la reparación, lavado y mantenimiento de vehículos.

### LUBRINDAUTO SL.

**Ampliación del objeto social:** Comercio al por mayor y menor de vehículos terrestres, tales como automóviles de cualquier clase, cilindrada y tonelaje, mo-

toricicletas, bicicletas, remolques, así como sus repuestos, componentes, herramientas y accesorios, incluso combustible, carburante para el surtido de vehículos en estaciones de servicio.

# 2 CIUDAD REAL

## CONSTITUCIONES

### SERVICIOS

**SUEÑO COCHE**  
Domicilio: Carretera de Piedrabuena, kilómetro 1,5  
(Ciudad Real)

Capital Social: 15.000,00 euros  
Objeto social: Todas aquellas operaciones de lavado, de limpieza de toda clase de vehículos, el alquiler de vehículos de toda clase, el comercio, la importación y exportación de vehículos de todas las marcas, así como la distribución de todos aquellos productos derivados del petróleo.

**TAMART CARROCERÍA Y PINTURA SLL.**  
Domicilio: Polígono de Larache,  
C/ Malagón, 11  
(Ciudad Real)

Capital Social: 3.006,00 euros  
Objeto social: Servicio integral de reparación de vehículos. Servicio de reparación de carrocería y pintura de automóviles, así como la formación ocupacional del sector automoción.

### CONSTRUCCIÓN

**DICARLO MULTISERVICIOS**  
Domicilio: Ctra. Carrión, 92  
(Ciudad Real)

Capital Social: 3.100,00 euros  
Objeto Social: Trabajos de construcción de cualquier obra, electricidad, carpintería y mudanzas.

**OBRAS Y CONSTRUCCIONES FIZ**  
Domicilio: C/ Los Almendros,  
número 27  
(Porzuna)

Capital Social: 3.006,00 euros  
Objeto Social: La construcción de todo tipo de edificios, incluidas las viviendas de protección oficial; la contratación de toda clase de obras, públicas o privadas y ejecución de las mismas. También la realización de toda clase de reformas y edificaciones.

### CALDERERÍA

**CALDERERÍA VALCÁRCEL DÍAZ**  
Domicilio: Barrio de San Juan,  
bloque B-5, bajo D  
(Tomelloso)  
Capital social: 600.000 ptas.

Objeto social: Fabricación y montaje de calderería. Fabricación y montaje de equipos para la depuración de aguas y tratamientos de residuos sólidos urbanos e industriales. Fabricación y montaje de toda clase de productos metálicos, incluso maquinaria y equipos. También la fabricación y montajes industriales.

**TOMELLOSO VAPOR SL.**  
Domicilio: C/ José Alcázar, 17  
(Tomelloso)

Capital Social: 1.150.000 ptas.  
Objeto Social: La instalación y reparación de calderas y de redes de distribución de vapor y de agua caliente. La fabricación e instalación de depósitos metálicos. También la explotación de una industria de calderería.

**MANTENIMIENTO INTEGRAL DE DEPÓSITOS SLL.**  
Domicilio: C/ Goya, 26, bajo  
(Puertollano)  
Capital Social: 27.000,00 euros  
Objeto Social: La instalación, mantenimiento y reparación de toda clase y género de depósitos e instalaciones para combustibles, así como piscinas.

### HOSTELERÍA

**MÁRQUEZ ARIAS SL.**  
Domicilio: C/ Salida de la Membrilla, 7  
(Valdepeñas)  
Capital Social: 4.207,00 euros  
Objeto Social: La explotación de toda clase de bares, cafeterías y restaurantes.

**BAR RESTAURANTE CASTILLA 2000**  
Domicilio: Nieves, 15  
(Bolaños de Calatrava)  
Capital Social: 3.006,00 euros  
Objeto Social: Bar y restaurante.

**HOTEL ESTADOS DEL DUQUE, SL.**  
Domicilio: C/ Camino de Almagro, 13  
(Malagón)  
Capital Social: 3.006 euros  
Objeto social: El servicio de hospedaje en hoteles, moteles y pensiones, así como el servicio de restaurantes y servicio de cafetería y bar.

### ALIMENTACIÓN

**EDABE 2000 SLL.**  
Domicilio: C/ Coronel Fernández Montes, 6  
(Herencia)  
Capital Social: 3.008,00 euros  
Objeto social: Almacén, venta, distribución, comercialización y compras de productos alimenticios y bebidas, así como la realización de transportes.

**DICKENS HOSTELERÍA**  
Domicilio: C/ Seis de Junio, 6  
(Valdepeñas)

Capital Social: 500.000 ptas.  
Objeto Social: La elaboración, fabricación, manufacturado, comercialización, almacenaje, transporte y venta de toda clase de productos de masas fritas y sus derivados, repostería y pastelería, dispensado de alimentos y comidas en restauración o autoservicio, cafetería, churrería y bar. También la promoción de obras y construcción.

### EL TÍO FULGENCIO

Domicilio: C/ Quevedo, 4  
(Socuéllamos)  
Capital Social: 3.606,06 euros  
Objeto Social: La fabricación y venta al por mayor y menor de todo tipo de productos alimenticios.

**PASTELEROS ARTESANOS HERMANOS GONZÁLEZ**  
Domicilio: C/ Víctor Peñasco,  
número 106  
(Tomelloso)

Capital Social: 7.212,00 euros  
Objeto Social: La elaboración, horneado, distribución y venta de productos de repostería, pastelería, bollería, panadería, helados y bebidas.

### FUNERARIA

**FUNERARIA Y TANATORIO DE VILLARRUBIA SL.**  
Domicilio: C/ Grande, 76  
(Villarrubia de los Ojos)  
Capital Social: 240.400,00 euros  
Objeto Social: La prestación de servicios funerarios, sanitarios, tanatorio, cámaras mortuorias, hornos crematorios, servicios de transporte, incluso de ambulancias, cementerios, comercialización de ataúdes, flores, coronas, esquelas, recordatorios, lápidas, artículos de tanatorio y velatorio.

### INDUSTRIA DEL METAL

**MONTAJES INDUSTRIALES RUMASAN SL.**  
Domicilio: C/ San Mateo, 42, 1º C  
(Tomelloso)  
Capital Social: 500.000 ptas.  
Objeto Social: La fabricación y compraventa de equipos mecánicos y tuberías. La realización de montajes industriales, estructuras y carpintería metálica y cerrajería. La construcción y reparación de edificaciones y obras de ingeniería civil. La adquisición, explotación, compraventa y enajenación de terrenos y solares.

### AGRICULTURA

**EXPLOTACIONES AGRÍCOLAS DON MIGUEL SL.**



# GUÍA DE EMPRESAS

## 4 GUADALAJARA

### CONSTITUCIONES

#### METAL

##### CERRAJERÍAS JOSMAR SL.

Domicilio: C/ Murillo, 11  
(Almoguera)

Capital Social: 3.005,06 euros  
Objeto Social: La fabricación, forja, troquelados, estampados, corte y colocación de toda clase de productos férricos o metálicos y sus aleaciones, incluyendo las estructuras metálicas y la carpintería metálica y otros artículos de ferretería o cerrajería.

#### CONSTRUCCIÓN

##### EDEC3 EMPRESA CONSTRUCTORA SL.

Domicilio: C/ Mulacén, 7  
(Azuqueca de Henares)

Capital Social: 500.156 ptas.  
Objeto Social: Construcción de edificaciones, explotación de comercios, restaurantes y negocios de hospedaje, reparación y mantenimiento de edificaciones, transporte de mercaderías propias o ajenas, por medios terrestres, marítimo o aéreo, venta al por mayor y menor de productos informáticos y de telecomunicaciones.

##### GALEATO SERVICIOS Y OBRAS S.A. UNIPERSONAL

Domicilio: Carretera de Zaragoza, 6 - local 5  
(Guadalajara)

Capital Social: 10.000,131 ptas.  
Objeto Social: La promoción, construcción y venta de toda clase de edificios, viviendas, locales, garajes y cualesquiera otros elementos inmobiliarios, tanto de protección oficial como viviendas sociales y libres, pudiendo para ello realizar todas las operaciones relacionadas con dicho objeto.

## 5 TOLEDO

### CONSTITUCIONES

#### INMOBILIARIA

##### BURGO 2000 SL.

Domicilio: Plaza de la Constitución, número 5  
(Burguillos de Toledo)

Capital Social: 500.157 ptas.  
Objeto Social: Adquisición de terrenos, urbanización, parcelación, explotación y venta; realizaciones de edificaciones de toda clase, construcciones públicas o privadas, así como la compra y venta de bienes inmue-

bles y su explotación en régimen de arrendamiento.

#### CONFECCIÓN

##### WOOLENS CONFECCIONES

Domicilio: C/ Las Eras, 3  
(Orgaz)

Capital Social: 3.006,00 euros  
Objeto Social: La confección y venta al por mayor y al detall de géneros de punto en pieza de algodón, lana, seda, fibras artificiales y otras. Abrir centros de fabricación y venta, tanto en la comunidad de Castilla-La Mancha, como en cualquier otra comunidad en relación con el apartado anterior.

##### CONFECCIONES MORENO GÓMEZ SL.

Domicilio: C/ San Blas, 13  
(Madridejos)

Capital Social: 500.000 ptas.  
Objeto Social: Confección, comercialización y distribución de toda clase de prendas de vestir. La disposición, compra, enajenación y gravamen de bienes inmuebles, rústicos y urbanos.

#### MUEBLES

##### FEMUCATOL SL.

Domicilio: Polígono Industrial La Frontera, c/ 3 - nave 14  
(Ugena)

Capital Social: 3.100,00 euros  
Objeto Social: La fabricación por cuenta propia o ajena, compra, venta, importación y exportación de toda clase de muebles de madera. La realización de todo tipo de trabajos de carpintería, ebanistería, albañilería, fontanería y decoración de interiores y exteriores.

#### PIEDRA

##### INGRAMARTO SL.

Domicilio: C/ Hontanica, 23  
(Ventas con Peña Aguilera)

Capital Social: 500.000 ptas.  
Objeto Social: La transformación, comercialización y exportación de todo tipo de granitos, mármoles, pizarras y rocas ornamentales, y madera de todo tipo, exploración, investigación y explotación de todos los recursos minerales de la sección A, B y C. También la realización de todo tipo de voladuras con explosivos.

#### SERVICIOS

##### MIFUSOL MULTISERVICIOS

Domicilio: C/ Gustavo Adolfo Bécquer, 6  
(Añover de Tajo)

Capital Social: 3.010,00 euros  
Objeto Social: Servicios de limpieza, alcantarillado y recogida de basuras; de protección

contrarruidos e incendios; de portería, de camareros de recadería; de publicidad y relaciones públicas, de estudios de mercado, de mecanografía; servicios técnicos de arquitectura, topografía y construcción de edificaciones.

#### RECICLADO

##### RECICLADOS CORBERA SL.

Domicilio: C/ Tembleque, 42  
(Consuegra)

Capital Social: 500.000 ptas.  
Objeto Social: Reciclado de neumáticos y gomas y fabricación, comercialización, distribución, importación y exportación de todo tipo de neumáticos, formas y vulcanizados. Disposición, compra, enajenación y gravamen de bienes inmuebles, rústicos y urbanos.

#### ENSEÑANZA

##### EUROSYSTEM TOLEDO SL.

Domicilio: C/ Marqués de Mendigorría, 4 - bajo  
(Toledo)

Capital Social: 500.000 ptas.  
Objeto Social: Enseñanza reglada y no reglada. Elaboración y aplicación de programas informáticos. Compraventa, alquiler y mantenimientos de equipos informáticos. Elaboración y comercio de libros y obras escritas u otro soporte. Consultoría informática y alquiler de aulas o equipos informáticos a otras personas.

#### COMERCIO

##### FONCENTER

Domicilio: Carretera Toledo-Avila, km. 26,800  
(Torrijos)

Capital Social: 3.006,00 euros  
Objeto Social: El comercio al por menor de material y aparatos eléctricos, electrónicos, electrodomésticos y otros aparatos de uso doméstico accionados por otro tipo de energía distinta de la eléctrica, así como muebles de cocina. El comercio al por menor de todo tipo de productos de parafarmacia.

#### CONSTRUCCIÓN

##### CONSTRUCCIONES CASAGARCI SL.

Domicilio: C/ Villacañas, 8  
(Consuegra)

Capital Social: 500.000 ptas.  
Objeto Social: Realización de construcciones, reparaciones y rehabilitaciones de edificios, su promoción y enajenación, fontanería, calefacción, aire acondicionado, albañilería y decoración.

Domicilio: C/ San Marcos, 46  
(Manzanares)

Capital Social: 60.102,00 euros  
Objeto Social: Las actividades agrícolas, comercialización, importación y exportación de productos agrarios. También la compraventa de fincas rústicas y urbanas.

#### AUTOMOCIÓN

##### EL MOLINILLO, AUTOMÓVILES

Domicilio: Avenida Gregorio Prieto, 1  
(Valdepeñas)

Capital Social: 3.006,00 euros  
Objeto Social: Compra y venta de automóviles, motocicletas, cuatriciclos y ciclomotores. Alquiler, reparación, preparado, lavado y engrase de vehículos a motor. Distribución y concesiones de marcas de vehículos a motor.

#### INMOBILIARIA

##### EL ESQUINAZO DE VALDEPEÑAS

Domicilio: Avenida de Gregorio Prieto, número 1  
(Valdepeñas)

Capital Social: 3.006,00 euros  
Objeto Social: Compra y venta de bienes inmobiliarios.

##### PROMOCIONES ROMERO DEL HOMBREBUENO SL.

Domicilio: C/ Mártires, 6 - 2º C  
(Daimiel)

Capital Social: 3.800,00 euros  
Objeto Social: La comercialización de todo tipo de inmuebles, la promoción de edificaciones, directamente o como mediadora en comunidades de propietarios, cooperativas y otras formas; la construcción de todo tipo de inmuebles, directamente o contratando con terceros; la realización de reformas, reparaciones y rehabilitación.

#### FINANZAS

##### CAJA DE AHORROS DE SALAMANCA Y SORIA

Domicilio: Avenida Alfonso X El Sabio, 13-15  
(Ciudad Real)

Apertura de sucursal: La realización de toda clase de operaciones y servicios propios de las cajas de ahorros y demás intermediarios financieros, de conformidad con lo previsto en los estatutos sociales de la Caja de Ahorros de Salamanca y Soria y las normas reguladoras de este tipo de entidades.

## 3 CUENCA

### CONSTITUCIONES

#### CONSTRUCCIÓN

##### PINAR LEAL SL.

Domicilio: Avenida de Castilla-La Mancha, 6  
(Casasimarro)

Capital Social: 500.000 ptas.  
Objeto Social: La promoción, construcción, reparación de edificios, tanto de promoción oficial como libres o por cuenta ajena. También la compraventa de materiales de construcción, la compraventa y comercialización de hongos comestibles.

#### INMOBILIARIA

##### VIHERTODU SL.

Domicilio: Avenida del Rey Juan Carlos I, 28 - 1ª planta  
(Tarancón)

Capital Social: 50.000,00 euros  
Objeto Social: La actividad relacionada con las explotaciones agropecuarias, tales como la adquisición, explotación, enajenación y arrendamiento, excepto las de leasing financiero, de bienes inmuebles rústicos y urbanos; así como la prestación de todos los servicios inherentes a las explotaciones agrícolas.

#### ALIMENTACIÓN

##### EXENA CUENCA SLL.

Domicilio: Larga, 39  
(Cuenca)

Capital Social: 5.400,00 euros  
Objeto Social: La explotación de toda clase de productos alimenticios y bebidas.

##### FRUTIS Y POMPITAS SLL.

Domicilio: Saturnino Fernández, 10  
(Tarancón)

Capital Social: 500.000 ptas.  
Objeto Social: Comercio al por menor de productos alimenticios, bebidas y artículos de regalo.

#### SERVICIOS

##### OFTEC XXI SL.

Domicilio: Olmo, 59  
(Tarancón)

Capital Social: 4.000,00 euros  
Objeto Social: La realización de estudios topográficos, proyectos de arquitectura, informes técnicos-urbanísticos e inmobiliarios. También el seguimiento, dirección y gestión de obras, así como la compraventa de inmuebles rústicos o urbanos.

#### COMERCIO

##### MATERIALES JOYMA SL.

Domicilio: Casa Grande, 28  
(Campillo de Altobuey)

Capital Social: 3.006,00 euros  
Objeto Social: La venta, transporte y distribución de toda clase de materiales de construcción.

### ■ OPORTUNIDADES DE NEGOCIO ( Para más información:

**Nombre:** Ángeles Río de Pedro.

**Dirección:** Dirección General de Política de la Pyme (DGPYME) Paseo Castellana 162 Planta 11 Despacho 21 28046 Madrid

**Tel./Fax:** 91 583.75.89

**Nombre:**

**Pedro A. Morejón**

**Dirección:** Dirección Regional de Comercio de Toledo .Calle Alfonso X el Sabio, 1 (Delegación de Hacienda) 45071 Toledo

**Tfno:** 925 28 53 90

#### • Italia

#### REF-1414/00

Productor italiano de aceite de oliva virgen extra, desea ampliar su mercado en Europa y América y busca distribuidores y socios financieros. También está especializado en asesoramiento para el cultivo oleícola (biológico e integrado).

#### REF-1416/00

Empresa italiana especializada en la transformación de abrasivos flexibles para

trabajar la madera, el metal, el vidrio, el cuero, y en la producción de cintas adhesivas, biadhésivas y de transferencia, busca agentes o representantes exclusivos que conozcan a fondo este campo en sus mercados nacionales.

#### REF-1422/00

Empresa italiana especializada en el diseño, desarrollo y producción de mensajes de signos variables, basados en la tecnología y utilizados en el campo del transporte (para proporcionar información acerca de las líneas, los destinos, siguientes paradas, retrasos, horas de salida y de llegada); el campo del tráfico (información sobre autopistas, indicaciones para aparcamiento, etc.); y el campo industrial (producción de dispositivos para monitores, visualización de índices de eficiencia, bienvenida a clientes, etc.), busca distribuidores/agentes en los campos del transporte, el tráfico y el industrial.

#### REF-1423/00

Empresa italiana especializada en la producción y decoración de suelo y objetos de piedra y mármol, busca agentes y distribui-

dores para toda Europa, Norte América y países árabes. La actividad de la compañía se basa tanto en las labores artesanales como en los sistemas de alta tecnología, al someter a los materiales innovadores a procesos industriales. La empresa también está interesada en alcanzar acuerdos de producción, transferencias de "know-how" y "joint-venture".

#### REF-1425/00

Fabricante italiano de cápsulas de tornillos de plástico y aluminio utilizados para embotellar vino, aceites y bebidas espirituosas, busca agente en España.

#### REF-1426/00

Empresa italiana del sector del envasado de papel y la impresión por transferencia, busca agentes y distribuidores en los países anteriormente mencionados.

#### REF-1427/00

Empresa italiana especializada en la distribución y servicios de agencia en el mercado italiano, a empresas que trabajan en el sector de los componentes electrónicos y electromecáni-

cos, desea cooperar con empresas extranjeras.

#### REF-1428/00

Productor italiano de comidas típicas tales como comidas precocinadas y dulces congelados, busca intermediarios comerciales para expandir su mercado. La empresa busca contactar con socios especializados en la distribución de comida para llevar a cabo un proyecto de ampliación financiado por una ley italiana.

#### REF-1429/00

Importante empresa italiana, fabricante de colchones, somieres y accesorios, busca distribuidores para estos productos en el seno de sus respectivas organizaciones de ventas.

#### REF-1446/00

Hotel italiano situado en el sur de Italia, junto al mar, es una gran estructura, con piscinas, pistas de tenis, aparcamiento para coches y autobuses, lujos de primera categoría, busca inversores y/o cualquiera que esté interesado en apoyar y ampliar el desarrollo del turismo en la región.

#### REF-1601/00

Empresa rumana especializada en la venta de productos agrícolas y en la prestación de servicios relacionados, busca socio para crear una unidad de producción de fertilizantes.

#### REF-1602/00

Empresa rumana especializada en la producción de productos plásticos mediante moldeo por inyección, busca socios comerciales para distribuir sus productos de gran calidad en el extranjero. La empresa también está interesada en trabajar con pedidos por encargo a partir de diseños o moldes de clientes.

#### REF-1603/00

Productor italiano de aceitunas, tomates y diversos tipos de verduras, busca intermediarios, distribuidores y agentes para introducir sus productos de gran calidad en nuevos mercados.

#### REF-1604/00

Empresa italiana especializada en la producción de tomates, busca socios comerciales para distribuir sus productos de la mejor calidad en el ex-

tranjero.

#### REF-1605/00

Empresa italiana especializada en el cultivo de tomates tipo "ciliegino", busca acuerdos comerciales y de distribución.

#### REF-1606/00

Empresa italiana especializada en el cultivo de verduras, tomates principalmente, busca socios y distribuidores para sus productos de gran calidad.

#### REF-1613/00

Empresa italiana especializada en sistemas de depuración de agua, procesamiento de trigo y distribución de productos alimenticios, busca socios comerciales para distribuir sus productos de gran calidad. La empresa también está interesada en transferencia de "know-how" y socio financiero.

#### REF-1614/00

Empresa italiana especializada en la promoción y divulgación de música grabada, busca empresas interesadas en mostrar sus productos relativos al sector del audio durante una feria anual.

## NOTICIAS DEL ICEX

Las modificaciones introducidas por la oficina estadística de la Unión Europea (UE), Eurostat, en la elaboración del Índice de Precios de Consumo Armonizado (IPCA) perjudicará a países como España, Italia o Francia elevando su tasa y su diferencial con el resto de Europa, según algunos expertos. Este indicador presentará importantes modificaciones como la inclusión del gasto en educación y en sanidad, y el consumo que los turistas hacen en España, al tiempo que se excluirá el que los españoles realicen en los países miembros de la Unión Europea. Estas modificaciones podrían elevar el IPC armonizado de los países miembros más turísticos como España, Italia y Francia. En este sentido, la presidenta del INE, Pilar Martín, explicó recientemente en un coloquio organizado por la Asociación de Periodistas Europeos que, en el caso de España, el mayor gasto de los turistas se produce en el sector servicios, uno de los más inflacionistas.

Según una clasificación de la Organización para la Cooperación y el Desarrollo de Europa (OCDE), Italia es el sexto país del mundo que soporta una mayor presión fiscal. Durante el año 1999, las arcas públicas italianas ingresaron 602.000 millardos de liras, 60.000 millardos más que el año anterior. Esto significa que los ingresos fiscales han aumentado un 11%, mientras que el Producto Interior Bruto (PIB) nominal, incluida la inflación, no ha aumentado más que un 3%. La suma de impuestos y contribuciones sociales en Italia es igual a un 47% del PIB. Los países con una presión fiscal superior a la italiana se da en los siguiente países: Bélgica, Alemania, Hungría, Suecia, Finlandia y Francia. España ocupa el puesto número 10 y Gran Bretaña el número 12.

Los consumidores italianos se inclinan cada vez más por los productos biológicos, en detrimento de los alimentos congelados y en lata, cuya demanda es cada vez menor. La superficie agrícola cultivada sin aditivos químicos ni pesticidas ha aumentado un 40% desde 1997. Las hectáreas de agricultura biológica han pasado de 564.913 a 788.070 (el 5,34 % de la superficie nacional cultivada). Las regiones que más han contribuido al crecimiento de la agricultura biológica han sido las islas de Sicilia y Cerdeña. Otras regiones son Apulia, Toscana y Emilia Romagna, que en los últimos años están desarrollando también el sector del agroturismo.

ANIEME ha diseñado un amplio programa de actividades de información y promoción exterior del mueble español de hogar a lo largo del año 2000, puesto en marcha con el apoyo del Instituto de Comercio Exterior (ICEX). El plan contemplaba la organización de diversas participaciones agrupadas en distintas ferias internacionales (Colonia, Francfort, París, Milán, etc) y otras citas sectoriales (Rusia, China). Asimismo, se organizaron misiones comerciales directas a mercados emergentes, como por ejemplo el Reino Unido, Estados Unidos, Sudáfrica, México, Noruega, Islandia y Suiza. A Bulgaria, la Asociación viajó con un total de once empresas españolas, en busca de oportunidades de negocio en un país con grandes posibilidades de integrarse en la Unión Europea.

La empresa líder en Italia en el mercado de las tarjetas de crédito, Servizi Interbancari, y Telecom Italia, a través de Tin.it, lanzarán una iniciativa para promover y sostener el desarrollo de Internet y del comercio electrónico en Italia. La iniciativa será puesta en marcha en los próximos meses y consistirá en el desarrollo de una tarjeta de crédito especial para hacer compras seguras en la red, gracias a la utilización del microprocesador, así como de un paquete compuesto por una serie de productos y servicios para permitir el acceso a la web. Asimismo, el gobierno italiano quiere promocionar los productos típicos de Italia a través de Internet. Para ello, promover la constitución de un organismo nacional, que integre las denominaciones de origen protegidas en Italia, con el fin de construir un portal en la red.



# BOE

A continuación, se resumen las novedades legislativas y los decretos más importantes publicados en el Boletín Oficial del Estado con incidencia en el ámbito económico y empresarial.

## ■ MINISTERIO DEL INTERIOR

\* **Resolución de 15 de diciembre de 2000, de la Dirección General de Tráfico**, por la que se hace pública la adjudicación del concurso abierto para obras de señalización dinámica y gestión de tráfico en la carretera N-V, entre Talavera y Miravete.  
BOE 8 de enero de 2001.

## ■ MINISTERIO DE TRABAJO Y ASUNTOS SOCIALES

\* **Resolución del Centro de Recuperación de Minusválidos Físicos del Instituto de Migraciones y Servicios Sociales de Albacete** por la que se convoca concurso público, expediente 80/00, por procedimiento abierto, para la contratación arrendamiento de materiales informáticos para el curso de FPO "Diseño Publicitario I", para el Centro de Recuperación de Minusválidos Físicos de Albacete, durante el año 2001.  
BOE 8 de enero de 2001.

## ■ ADMINISTRACIÓN LOCAL

\* **Resolución de la Diputación Provincial de Albacete** por la que se anuncia la contratación, a través de procedimiento abierto, mediante concurso, de suministro de 15 semirremolques de piso móvil estanco, con destino al sistema de gestión de residuos urbanos de la provincia de Albacete, y la enajenación, conjuntamente y al mismo adjudicatario, de un semirremolque compactador.  
BOE 9 de enero de 2001.

## ■ MINISTERIO DE SANIDAD Y CONSUMO

\* **Resolución de la Gerencia de Atención Primaria de Puertollano** por

la que se hace pública la adjudicación del concurso abierto de suministros que se cita correspondiente al plan básico de montaje del centro de salud de Almadén.  
BOE 8 de enero de 2001.

\* **Resolución del Complejo Hospitalario de Albacete** por la que se anuncia la adjudicación de un concurso de suministros.  
BOE 9 de enero de 2001.

\* **Resolución de la Dirección del Complejo Hospitalario de Ciudad Real** por la que, en cumplimiento del artículo 93 del Real Decreto Legislativo 2/2000, de 16 de junio, por el que se aprueba el texto refundido de la Ley de Contratos de las Administraciones Públicas, se hacen públicas las siguientes adjudicaciones definitivas del expediente C.A. 18/00, para el suministro de reactivos para hormonas, marcadores tumorales y anemias.  
BOE 9 de enero de 2001.

## ■ COMUNIDAD AUTÓNOMA DE CASTILLA-LA MANCHA

\* **Resolución de 19 de diciembre de 2000** por la que se hace pública la adjudicación del expediente CN-CU-00-124.  
BOE 8 de enero de 2001.

\* **Resolución de la Consejería de Obras Públicas, de 15 de diciembre de 2000**, por la que se anuncia la licitación del expediente HV-CR-00-419. Asistencia técnica para el control y vigilancia de ejecución y coordinación en materia de seguridad y salud de las obras y proyectos de hidráulicas en la provincia de Ciudad Real.  
BOE 5 de enero de 2001.

## ■ MINISTERIO DE AGRICULTURA, PESCA Y ALIMENTACIÓN

\* **Resolución de 2 de diciembre de 2000, de la Secretaría General de Agricultura**, por la que se da publicidad a la Resolución de 26 de octubre de 2000 de concesión de una subvención a la Federación Española de Asociaciones de Productores y Exportadores de Frutas y Hortalizas, con cargo al Programa 716A: "Comercialización, industrialización y control

de la calidad alimentaria" (Aplicación Presupuestaria 21.21.716A.776.02).  
BOE 6 de enero de 2001.

\* **Resolución de la Dirección de la Entidad Estatal de Seguros Agrarios (ENESA)** por la que se convoca concurso, mediante procedimiento abierto, para la contratación del servicio de tratamiento, impresión y manipulación de la documentación informativa para agricultores, ganaderos y acuicultores interesados en el seguro agrario, durante el año 2001.  
BOE 8 de enero de 2001.

\* **Orden de 26 de diciembre de 2000 por la que se crea la Mesa de Coordinación de las Ayudas Ganaderas** en los sectores de la carne de vacuno y de ovino y caprino.  
BOE 5 de enero de 2001.

\* **Orden de 26 de diciembre de 2000** por la que se definen el ámbito de aplicación, las condiciones técnicas mínimas de cultivo, rendimientos, precios y fechas de suscripción en relación con el Seguro Combinado de Albaricoque, Ciruela, Manzana de Mesa, Melocotón y Pera, comprendido en los Planes Anuales de Seguros Agrarios Combinados.  
BOE 4 de enero de 2001.

## ■ MINISTERIO DE LA PRESIDENCIA

\* **Orden de 29 de diciembre de 2000** por la que se modifica el anexo del Real Decreto 2257/1994, de 25 de noviembre, por el que se aprueban los métodos oficiales de análisis de piensos o alimentos para animales y sus primeras materias.  
BOE 4 de enero de 2001.

## ■ MINISTERIO DE ECONOMÍA

\* **Orden de 20 de diciembre de 2000** de autorización a la entidad "Santander Central Hispano Previsión, Sociedad Anónima, de Seguros y Reaseguros", para operar en los ramos de vida y accidentes y de inscripción de la mencionada entidad en el Registro Administrativo de Entidades Aseguradoras.  
BOE 8 de enero de 2001.

# DOCM

Semanalmente, se edita un resumen con algunas de las principales normas y resoluciones de la Administración autonómica que han sido publicadas en el Diario Oficial de la Junta de Castilla-La Mancha.

## ■ CONSEJERÍA DE AGRICULTURA Y MEDIO AMBIENTE

\* **Orden de 18 de diciembre de 2000 de la Consejería de Agricultura y Medio Ambiente** por la que se establecen las bases del concurso oficial de vinos Gran Selección 2001.  
D.O.C.M. 5 de enero de 2001.

\* **Resolución del 20 de diciembre de 2000 de la Dirección General de Alimentación y Cooperativas** por la que se dan a conocer las bases del concurso oficial de vinos embotellados de la Denominación de Origen La Mancha.  
D.O.C.M. 5 de enero de 2001.

\* **Resolución de 18 de diciembre de 2000, de la Secretaría General Técnica de la Consejería de Agricultura y Medio Ambiente**, por la que se hace pública la adjudicación definitiva del Concurso Público, procedimiento abierto, del servicio de Seguridad, vigilancia y control de las distintas dependencias, instalaciones y garajes de la sede de la Consejería de Agricultura y Medio Ambiente, y del Centro de Control de Semillas y Plantas de Vivero (C/ San Pedro el Verde, 49).  
D.O.C.M. 2 de enero de 2001.

## ■ CONSEJERÍA DE INDUSTRIA Y TRABAJO

\* **Resolución de 12 de diciembre de 2000 de la Delegación Provincial de Industria y Trabajo de Guadalajara**, por la que se somete a información pública la solicitud de autorización administrativa para la conduc-

ción, distribución y suministro de gas natural para usos domésticos, comerciales e industriales del proyecto denominado distribución de gas natural de Molina de Aragón (Guadalajara).  
D.O.C.M. 5 de enero de 2001.

\* **Anuncio de 27 de octubre de 2000, de la Delegación Provincial de Industria y Trabajo de Albacete**, sobre Información Pública de red de suministro de gas natural para alimentación a la localidad de Tarazona de La Mancha. Referencia RED GAS 02331100032.  
D.O.C.M. 2 de enero de 2001.

\* **Anuncio de 11 de diciembre de 2000 de la Delegación Provincial de la Consejería de Industria y Trabajo en Ciudad Real**, por el que se hace pública la apertura del plazo para la presentación de solicitudes en concurrencia con la solicitud de aprobación del Parque Eólico que se cita (número de expediente 13270100008).  
D.O.C.M. 2 de enero de 2001.

\* **Anuncio de 24 de noviembre de 2000 de la Delegación Provincial de Industria y Trabajo de Guadalajara**, sobre declaración de espacios francos y registrables.  
D.O.C.M. 2 de enero de 2001.

\* **Anuncio de 5 de diciembre de 2000, de la Delegación Provincial de Industria y Trabajo de Toledo**, sobre solicitud de derecho minero.  
D.O.C.M. 2 de enero de 2001.

## ■ CONSEJERÍA DE ECONOMÍA Y HACIENDA

\* **Orden de 28 de diciembre de 2000 de la Consejería de Economía y Hacienda** por la que se modifica la del 13 de junio de 1995, sobre acreditación del cumplimiento de las obligaciones tributarias y con la Seguridad Social para los beneficiarios de subvenciones de la Junta de Comunidades de Castilla-La Mancha.  
D.O.C.M. 5 de enero de 2001.

## ■ CONSEJERÍA DE OBRAS PÚBLICAS

\* **Anuncio de 20 de diciembre de 2000, sobre acuerdo de la Comisión Provincial de Urbanismo de Cuenca**, relativo a la aprobación definitiva de la modificación puntual nº 6 de las normas subsidiarias de Las Pedroñeras (Cuenca).  
D.O.C.M. 2 de enero de 2001.

## ■ UNIVERSIDAD DE CASTILLA-LA MANCHA

\* **Resolución de 15 de diciembre de 2000 de la Universidad de Castilla-La Mancha** por la que se anuncia concurso público, procedimiento abierto para la contratación del suministro, entrega e instalación de un equipo para máquina de fatiga con destino a la Escuela Técnica Superior de Ingenieros Industriales de Ciudad Real, dependiente de la Universidad de Castilla-La Mancha.  
D.O.C.M. 5 de enero de 2001.

## ■ AYUNTAMIENTO DE CHILOECHES

\* **Anuncio de 18 de diciembre de 2000 del Ayuntamiento de Chiloeches (Guadalajara)**, sobre paralización provisional de la información pública de la alternativa técnica del programa de actuación urbanizadora del Sector 3 Albolleque de las normas subsidiarias de Chiloeches.  
D.O.C.M. 5 de enero de 2001.

## ■ AYUNTAMIENTO DE FUENTE-ÁLAMO

\* **Anuncio de 19 de diciembre de 2000, sobre Convenio Urbanístico entre el Ayuntamiento de Fuente-Álamo y Propietarios o Usufructuarios**, de las parcelas de terreno incluidas en la Unidad de Actuación nº 2 del Plan de Ordenación Municipal.  
D.O.C.M. 2 de enero de 2001.

## ■ AYUNTAMIENTO DE ALCÁZAR DE SAN JUAN

\* **Anuncio de 12 de diciembre de 2000, sobre Programa de Actuación Urbanizadora de la Unidad de Actuación nº 19**, del Plan General de Ordenación Urbana de esta Ciudad, en Avenida de Cervera C/V a carretera C-400 Toledo-Albacete.  
D.O.C.M. 2 de enero de 2001.

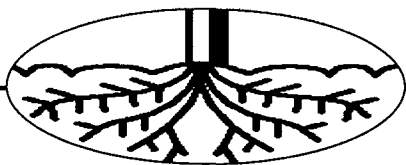

Las solicitudes para recibir las ayudas afectan a 140.883 hectáreas

## Unos 6.000 agricultores se acogen al Programa del Girasol

J.M. MIRANDA  
Guadalajara

Un total de 5.969 cultivadores de girasol de Castilla-La Mancha -que representan aproximadamente la mitad de estos productores- han solicitado las ayudas del Programa Agroambiental del Girasol en su primer año de aplicación, según la Asociación de Agricultores y Ganaderos de Guadalajara (APAG). Esta solicitudes afectan a un total de 140.883 hectáreas, lo que representa el 73,5% de la superficie destinada a este cultivo en Castilla-La Mancha.

Cuenca es la provincia que aglutina el mayor porcentaje, con el 85,6% del total de la superficie acogida a este plan y casi 5.000 solicitudes. Guadalajara es la segunda con 573 agricultores y 13.434 hectáreas; en tercer lugar se situaría Albacete con 241 solicitudes y cerca de 6.000 hectáreas. Toledo cuenta con 34 agricultores que han solicitado dichas ayudas y 850 hectáreas, mientras que Ciudad Real es la provincia en la que se ha registrado el menor número de solicitudes, con 30 solicitantes y una superficie acogida al plan de 749 hectáreas.

Aunque en Castilla-La Mancha se han acogido bastantes agricultores a este Programa, en el resto de España ha sido un fracaso generalizado debido a las grandes dificultades y los requisitos exigidos, que según la APAG han impedido el acceso a muchos cultivadores. Además, la ayuda agroambiental no ha compensado la pérdida provocada por la bajada de precios y la desaparición de la ayuda que se cobraba hasta el momento.

La Consejería de Agricultura cree un éxito el nivel de acogida que ha registrado este programa en la región, si se tiene en cuenta la escasa respuesta del mismo en otras regiones productoras del país. La región castellano-manchega ha sido la primera en desarrollar el Real Decreto del MAPA sobre el régimen de ayudas para el mantenimiento y apoyo al girasol y desde entonces su objetivo siempre ha estado marcado por tratar de facilitar a los agricultores el acceso a estas ayudas.

*Cuenca es la provincia que aglutina el mayor porcentaje de superficie acogida*



Agricultura califica de "éxito" la acogida de este programa.

### Firmado el convenio colectivo para los trabajadores del campo

Acaba de firmarse el convenio colectivo para los trabajadores del campo en la provincia de Guadalajara y tras algunos meses de trabajo se ha conseguido un consenso para firma de este acuerdo entre la APAG, UGT-FTT y Comisiones Obreras. El convenio y las tablas salariales se aplicarán a partir del primer mes de enero del presente año. Por otra parte, el pasado día 2 de enero ha entrado en vigor la Ley de Pastos y Rastrojos, que ya ha sido publicada en el Diario Oficial de Castilla-La Mancha. A partir de ese momento se abre un plazo de tres meses para la constitución de las comisiones locales y provinciales. También los ayuntamientos disponen de un plazo similar de tres meses para la constitución de las correspondientes comisiones locales.

## APAG reclama la validez del catastro agrario

Más de 700 agricultores se han visto perjudicados por las mediciones

J.M. MIRANDA  
Guadalajara

La Asociación Provincial de Agricultores y Ganaderos de Guadalajara (APAG) quiere buscar una salida a los problemas surgidos el pasado año con la inspecciones por Teledetección. Técnicos de la delegación provincial de Agricultura y de la empresa Tragsatel, la encargada de llevar a cabo dichas inspecciones, así como miembros de la APAG, han hecho llegar su preocupación ante la Dirección General de Producción Agraria.

Según la APAG, más de 700 agricultores de la provincia se han visto perjudicados por las diferencias entre las mediciones del catastro y las realizadas por la

empresa tragsatel, cuyas mediciones prevalecerán sobre los datos del catastro según la Administración.

El presidente de la APAG, Antonio Zahonero, se ha dirigido por escrito al delegado de Agricultura, Mariano Teruel, para pedirle que considere válidas las mediciones del catastro, pues esta ha sido hasta ahora la única referencia legal exigida por la propia Consejería para solicitar ayudas de la PAC.

También se ha puesto en conocimiento del gerente del centro de Gestión Catastral de Guadalajara Miguel Ángel Sánchez, esta preocupación de los agricultores, así como ante el subdelegado del Gobierno en esta provincia.

## Agricultura recupera nuevas escombreras

Los residuos más voluminosos y el resto se tapanán con tierras vegetales

J.M. MIRANDA  
Guadalajara

La Delegación de Agricultura en Guadalajara tiene previsto destinar una partida económica de dos millones de pesetas para llevar a cabo la segunda fase de recuperación de escombreras en la zona del Parque Natural del Alto Tajo.

En la actualidad se está ejecutando una primera fase de este programa de recuperación que contempla 13 actuaciones en otros tantos municipios y que fue aprobada el pasado mes de noviembre.

Los municipios en los que se va a llevar a cabo esta fase de recuperación son: Ablanque, Armalnes,

Chequilla, Cuevas Labradas, La Riba de Saelices, Villanueva de Alcorcón y Zaorejas.

Tanto estas como sucesivas actuaciones de este tipo se seguirán realizando a lo largo de este año con el fin de conseguir la recuperación de todas las escombreras del parque.

El impacto paisajístico de estas escombreras es muy alto ya que en un gran número de casos es el primero que se observa cuando accedes a los cascos urbanos, y donde de manera habitual además de escombros se depositan muebles viejos, electrodomésticos e incluso vehículos fuera de uso.

## Asaja denuncia que la incorporación de jóvenes se entorpece con la nueva orden

REDACCIÓN  
C-LM

El envejecimiento de la población agraria en la región es un hecho que recientemente ha denunciado la Asociación de Jóvenes Agricultores, que se puede agravar debido a las modificaciones introducidas en la nueva reglamentación de la incorporación de jóvenes, ya que no contribuye a

*Según Coag-IR el 52% de los agricultores no tienen sucesión en la titularidad de la explotación*

mejorar la situación. La razón es que, hasta ahora, toda persona que hubiera generado unas rentas agrarias de menos de un millón de pesetas anuales, podía incorporarse como joven agricultor. Con la nueva normativa, que estará vigente de 2001 a 2006, cual-

quier persona que haya recibido aunque sea una sola pesetas del sector, ya no puede incorporarse.

De otro lado un estudio publicado por la Asociación Coag-IR en Castilla-La Mancha sobre esta misma problemática y del que Economía y Empresas se hi-

zo eco en nuestro número 21, el 52% de los agricultores castellano-manchegos no encuentra sucesión en la titularidad de sus explotaciones, tan sólo el 14% contestó afirmativamente, el 13% señaló que sí, era probable y el 21% apuntó que no sabe no contesta.



Se espera alcanzar en torno a 45.000 toneladas de aceite, un 30% inferior a la cosecha anterior

## El temporal provoca un mayor descenso en la campaña de aceite

MÓNICA MORENO  
C-LM

Hasta el momento está recogido en los campos de la región cerca del 20% de la producción total

Las malas condiciones meteorológicas que se están produciendo en los últimos dos meses están provocando un mayor descenso en la cosecha de la aceituna en Castilla-La Mancha. Si inicialmente se preveía un descenso en comparación con la campaña del 1999-2000 del 15%, con las lluvias y el aire se espera un descenso del 30%, a falta de que en algunas zonas comience la recogida.

“ ”  
**Hay mucha aceituna en el suelo lo que influirá en la caída de aceite de oliva virgen**

“Se espera que la cosecha en Castilla-La Mancha, en términos generales, sea un 60% inferior a una cosecha normal”, comenta el secretario provincial de la Unión de Pequeños Agricultores (UPA), Ignacio Martínez.

Las consecuencias de las malas condiciones meteorológicas son varias, entre las que se encuentra que hay mucha aceituna en el suelo con lo que la producción de aceite de oliva virgen descenderá significativamente. Asimismo el retraso en la recogida del fruto, debi-

do fundamentalmente a que los campos están mojados y no se puede entrar en ellos con los tractores, hace que la aceituna engorde y tiene más posibilidades de caerse al suelo. Hasta el momento hay recogidas en los campos de la región en torno a un 20% del total.

Con todo este panorama, según la organiza-

ción ASAJA, las previsiones son de 200.000 toneladas de aceituna, en torno a 45.000 toneladas de aceite. Las dos provincias castellanomanchegas con mayor producción olivarrera, Toledo y Ciudad Real, verán reducida su cosecha hasta las 90.000 y 70.000 toneladas respectivamente.

Como contrapartida, la calidad de la aceituna será buena, “como consecuencia de que este año el fruto no ha tenido enfermedades y las lluvias han hecho que se desarrolle correctamente”, asegura el vicepresidente



En Castilla-La Mancha la campaña de la aceituna genera en torno a 200.000 jornales.

dente regional de Asaja, Florencio Rodríguez.

En lo que respecta a los precios todavía es pronto para saber cuál es su cotización real, ya que según las organizaciones agrarias, hay que esperar a que se realicen las liquidaciones en las almazaras, que se realizan al final de la cosecha. “Es un producto que se transforma, lo que conlleva implícito una serie de factores que hay que tener en cuenta”, manifiesta Florencio Rodríguez.

Así Ignacio Martínez considera “que la situa-

### Tan sólo un 10% recogido en la D.O. Montes de Toledo

En la Denominación de Origen “Montes de Toledo” la producción de aceite caerá un 40% con respecto a la anterior, y hasta la fecha no sólo se ha recogido un 10%. Según el director técnico de la Denominación de Origen, Enrique García Tenorio, se pretende aumentar el número de litros embotellados. El año pasado se embotellaron bajo la Denominación de Origen 1.000.000 de litros de aceite. “Cada vez hay más concienciación por parte del agricultor de que hay que embotellar la producción, ya que el futuro pasa por ahí”, comenta Enrique García Tenorio. En la actualidad hay 6.050 agricultores acogidos a este Consejo Regulador.

ción del mercado del aceite es bastante estable, con precios todavía bajos. Hay que esperar a la cosecha de Andalucía, que no parece que vaya a

ser muy mala, para dar datos definitivos”. En Castilla-La Mancha se dan en torno a 200.000 jornales.

OPINION

MÓNICA MORENO

### Cada vez más problemas en la agricultura

Aunque son muchos los esfuerzos que se están haciendo por parte de las Administraciones Públicas



-aunque no todos los que se debieran-, por fomentar el sector agrícola en Castilla-La Mancha, son muchos también los problemas con los que se están enfrentando continuamente. El factor tiempo es fundamental en la agricultura y contra el que es imposible luchar, a pesar de los avances tecnológicos que se están produciendo en el siglo XXI. No hay máquina que pueda frenar el impacto de una tormenta ni que los campos se mojen hasta el punto de que sean auténticos barrizales en los que no es posible entrar... La agricultura, y en este caso el olivar, para los pequeños agricultores en la presente cosecha no les va a traer ningún beneficio, sino más bien pérdidas. Es casi seguro que en las explotaciones familiares que no tengan mucha producción no la recogerán. Los esfuerzos son muchos y la rentabilidad no es muy grande. El campo poco a poco está dejando de ser una explotación familiar y se está convirtiendo en extensiva.

## NOTICIAS DE ACTUALIDAD

### Contratos de destilación

#### Asaja pide más presupuesto para atender los contratos de destilación

La Asociación Agraria-Jóvenes Agricultores (Asaja) de Castilla-La Mancha ha propuesto al ministro de Agricultura, Pesca y Alimentación, Miguel Arias y al Comité de Organizaciones Profesionales Agrarias (COPA), que se amplíe el presupuesto comunitario destinado a la destilación, con el objetivo de hacer frente a la demanda de contratación existente en nuestro país. La Organización señala que, debido a razones presupuestarias, la Comisión Europea establece que el límite para esta modalidad de destilación sea de 12,5 millones de hectolitros a nivel comunitario.

### Zonas desfavorecidas

#### Regulada la concesión de indemnizaciones agricultores

El Consejo de Ministros ha aprobado el Real Decreto por el que se regula la concesión de indemnizaciones compensatorias a los agricultores de las zonas desfavorecidas, previstas en el Reglamento comunitario sobre ayudas al desarrollo rural a cargo del Fondo Europeo de Orientación y Garantía Agraria (Feoga). Serán beneficiarios de las indemnizaciones los agricultores que tengan ubicadas sus explotaciones en los municipios incluidos en la lista comunitaria de zonas agrícolas desfavorecidas de España. El beneficiario deberá mantener la actividad agraria al menos durante los cinco años siguientes a la fecha en que cobre la indemnización.

### Vino

#### Asumidas las competencias sancionadoras del Estatuto del Vino

El Consejo de Ministros ha aprobado el Real Decreto por el que se modifica el Real Decreto 322/2000, que a su vez modificó el Estatuto de la viña, el vino y los alcoholes, con objeto de determinar nuevas competencias de los órganos que deben resolver los procedimientos sancionadores en el ámbito de dicho Estatuto. Con la norma aprobada, se atribuye al subsecretario de Agricultura, Pesca y Alimentación las competencias sancionadoras cuando la cuantía exceda de 10.000.000 de pesetas y no supere los 50.000.000 de pesetas, que es el umbral cuantitativo en el que se atribuye la competencia para resolver a la Administración General del Estado.



ALICIA SÁNCHEZ  
C-LM

Al cierre de este semanario las diferentes administraciones no llegaban a un acuerdo firme para hacer frente a la crisis de las vacas locas. En Castilla-La Mancha están pendiente de soluciones políticas 52 mataderos industriales, cuatro empresas que se dedican como actividad principal a la fabricación de las harinas de carne y el sector productor de vacuno, segundo a nivel nacional, con una cabaña de alrededor de 350.000 cabezas de bovino y 45.000 toneladas de carne producidas al año.

En una de las últimas reuniones mantenidas entre el Ministerio de Agricultura Pesca y Alimentación (MAPA) y la Consejería de Agricultura de Castilla-La Mancha, la falta de entendimiento se centró en la Orden Ministerial publicada el 23 de diciembre por la que las

Comunidades son responsables de incinerar todos los cadáveres de las vacas, extremo "imposible de cumplir de un día

para otro y medida que no supone nada más que la falta de responsabilidad del Ministerio echando balones a las Comunidades", señalaba Javier García, Director de Producción Agraria de la Junta de Comunidades de Castilla-La Mancha.

En Castilla-La Mancha se estima que el 1% de la cabaña bovina muere por enfermedades comunes al cabo del año, es decir, 3.500 cadáveres al año. ¿Qué está pasando entonces en estos momentos con los cadáveres de las vacas? Según ganaderos que han preferido preservar su identidad, "las vacas las estamos matando por las noches a escondidas porque no tenemos medios". Según estas mismas fuentes no es fácil

Más de medio centenar de mataderos amenazan con paralizar su actividad por la crisis de las vacas locas

## La región no puede destruir los cadáveres de las vacas

*Agricultura inculpa al Gobierno de publicar normativas 'que son imposibles de poner en marcha de un día para otro'*



En la región se estima en 3.500 las vacas que mueren anualmente por enfermedades comunes, cuya retirada también es obligatoria.

contratar de un día para otro camiones con cerramientos especiales y grúas para que retiren los cadáveres de las vacas de las explotaciones. Por este motivo, la Asociación Nacional de Productores de Vacuno pide que la administración habilite

un teléfono para tales efectos y que el coste sea asumido con dinero público.

El método tradicional de enterramiento, válido

hasta que estalló la crisis de las vacas locas, era hacer un hoyo con cal viva dentro de una zona vallada.

La falta de infraestructuras en España de plantas donde se incineren los

cadáveres de las vacas (no las vísceras) es flagrante, tan sólo hay cuatro en todo el territorio, localizadas en Madrid,

Orense, León y Valencia. Quizás por eso, el MAPA ha señalado en un comunicado de prensa que "esta semana se estudiará la aprobación de una Orden Ministerial para autorizar el casos excepcionales enterramientos en granjas, siempre y cuando existan garantías de que no se propague la encefalopatía espongiforme bovina (EEB).

Por otro lado, según señalaba Javier García, en Castilla-La Mancha no habrá problema para poner en marcha los test "prionic" para detectar la EEB, a través de los dos laboratorios que comenzarán a funcionar el día 1 de febrero en Talavera y Cuenca.

Tampoco ha habido desacuerdo en la puesta

en marcha de la incineración de las vísceras y harinas de carne, que se llevará a cabo en las cementeras, hallándose en la región al menos tres con condiciones para tales efectos, según García. Esas harinas de carne, 6.000 tm. en Castilla-La Mancha, serán utilizadas como energía por las cementeras.

Respecto al presupuesto para poner en marcha el Programa Integral Coordinado de Vigilancia y Control de la EEB, el Consejo de Gobierno de

Castilla-La Mancha ha autorizado la firma de un convenio con el Ministerio de Agricultura para la financiación de dicho plan, por un importe de 620 millones de pesetas.

Con la firma de este convenio el Ejecutivo regional refuerza su línea de colaboración y entendimiento con otras administraciones y deja patente su preocupación por combatir esta enfermedad, según afirmaba Javier García.

De otro lado, el gerente de la Asociación Nacional

de Productores de Vacuno (Aprovac), Manuel Conde, manifestaba que sus asociados, más de 1.000 socios en Castilla-La Mancha (donde se registran más de 52 mataderos) secundarán la paralización de los mataderos a nivel nacional, como muestra de protesta ante la falta de medidas para desacerse de los Materiales Específicos de Riesgo (20 kilos por vaca sacrificada).

Las medidas que demandan los ganaderos asociados a Aprovac

pasan por una compensación económica al margen de la intervención, que ha de ser justa y ágil. Respecto a los Materiales Específicos de Riesgo (MER), tanto en granjas como en mataderos, su recogida y posterior tratamiento correrá a cargo de las distintas administraciones. También la administración Central deberá hacerse cargo del coste de la campaña de información y promoción necesaria para la recuperación del consumo. Finalmente, el sector demanda la urgente unificación de criterios y la máxima coordinación para evitar contradicciones entre las normas europeas y nacionales.

De otro lado, la Unión de Pequeños Agricultores de Castilla-La Mancha piden al ministro Miguel Arias Cañete que los costes "multimillonarios" de esta crisis no recaigan sobre los consumidores con una tasa a partir del mes de junio, como ha propuesto Cañete, y que sea con presupuesto público como se financie un problema de salud pública.

“ ”  
**Aprovac pide que se habilite un teléfono para la retirada de los cadáveres con cargo al Estado**

“ ”  
**La región firmará un convenio con, al menos tres cementeras, para destruir 6.000 tm de harinas de carne**

**Más de 180 millones de pesetas serán destinados para costear la retirada y eliminación de las vacas muertas**

De los 620 millones que ha habilitado la Consejería de Agricultura y Medio Ambiente de Castilla-La Mancha para el desarrollo del Programa Integral Coordinado de Vigilancia y Control de la Encefalopatía Espongiforme Bovina, 183,5 serán destinados para el coste de la retirada y eliminación de animales muertos en las explotaciones ganaderas de Castilla-La Mancha durante el primer semestre de este año.

410,5 millones es el coste de las medidas de apoyo a las fábricas de harinas para la destrucción de las harinas cárnicas producidas como consecuencia del sacrificio de los bovinos en el

mismo período. En Castilla-La Mancha, según fuentes de la Consejería de Agricultura, el número de las mismas está en torno a cinco.

Los 26,2 millones restantes de esta partida serán destinados para la financiación de una campaña de información y promoción del consumo de carne de vacuno que se va a realizar a nivel nacional. Este montante que la Consejería de Agricultura va a aportar al Plan Nacional de Lucha contra la Encefalopatía Espongiforme Bovina (EEB), es un crédito extraordinario que le ha concedido la Consejería de Economía y Hacienda.



## Comisión de información de la Unión Europea sobre el Euro

# “Las pymes también se beneficiarán del euro”

Entrevista con Chistos Papoutsis, comisario europeo de Energía, Pymes y Turismo.

**Pregunta.-** ¿No teme que el euro favorezca fundamentalmente a las grandes empresas?

**Respuesta.-** Al contrario. En la actualidad, las pequeñas y medianas empresas son las más afectadas por las fluctuaciones monetarias. A diferencia de las grandes empresas, pocas veces disponen de medios para protegerse contra los riesgos que supone el cambio, dudan a la hora de manejar varias divisas y, por estas razones, renuncian a menudo a establecer relaciones comerciales fuera de sus fronteras. El euro les ofrece la oportunidad de desarrollar estrategias a nivel europeo, acceder a nuevos mercados y, en consecuencia, impulsar sus actividades.

**P.-** ¿Las pequeñas empresas que no están implicadas en el comercio internacional pueden esperar ventajas unidas a la introducción del euro?

**R.-** Estas empresas se beneficiarán al igual que las otras del paso al euro. Por ejemplo, desde la llegada del euro, los proveedores de las pequeñas empresas ahorrarán en sus importaciones. Las pymes deberán cuidar de que sus proveedores traduzcan estos ahorros en una disminución de los precios. Si este no es el caso, las pymes, incluso las de tamaño pequeño, ten-



Es preciso que entre las empresas exista intercambio de información entre unas y otras.

drán la posibilidad de optar por otros circuitos de aprovisionamiento.

**P.-** ¿Hasta qué punto están preparadas las pequeñas empresas?

**R.-** La Comisión debe desempeñar un papel en este campo, pero debe darse prioridad a las actuaciones descentralizadas, sobre el terreno. Las pymes esperan

mucho de su banco, de su asesor contable, de su cámara de comercio o incluso de su administración nacional. La Comisión debe impulsar las actuaciones, apoyarlas y garantizar tanto su calidad como su coherencia.

**P.-** En concreto, ¿En qué tipo de medidas se traduce la acción de la Comisión?

**R.-** En primer lugar, la

acción de la Comisión se traduce en el apoyo que proporciona, con sus campañas prioritarias de información, a toda una serie de iniciativas destinadas a sensibilizar a las pymes sobre lo que supone el paso al euro y a proporcionarles información de índole práctica, así como elementos que les ayuden a prepararse.

Además, la red de los Euro-Info-Centros, que dispone de 230 unidades repartidas por toda Europa, desarrolla desde el año pasado una campaña de información sobre el euro, enfocada principalmente a las pymes. En esta campaña se han desarrollado diversas actividades como seminarios, folletos informativos,

sesiones de formación, creación de páginas en internet, videos e incluso kits de información.

Por último, los servicios de la Comisión han lanzado un concurso público con vistas a identificar las consecuencias prácticas de la conversión al euro para las pymes, a partir de estudios de casos llevados a cabo en varias pymes. Esto permitirá a la comisión disponer de planes de paso al euro para diferentes tipos de empresas y que se pongan a disposición de las pymes, el año próximo, folletos y DERoms con listas de acciones a emprender (“check.lists”).

**P.-** ¿Las pymes se asocian frente a las decisiones que les conciernen?

**R.-** Los servicios de la Comisión han creado un grupo ad hoc: “Pymes y euro”, que reagrupa a los representantes de las pymes, el comercio, las cooperativas, los bancos y los contables. El objetivo de esta estructura es asegurar un intercambio periódico de informaciones y experiencias entre estos diferentes grupos y, a la vez, entre ellos y la Comisión.

**P.-** ¿Qué ventaja -o inconveniente- potencial representa el euro para el sector turístico?

**R.-** El sector turístico es un claro ejemplo de sector que se beneficiará ampliamente del paso al euro. En este sector se ahorrará dinero a todos los niveles, tanto por parte de los organizadores como de los turistas.

## El euroinfocentro de la Cámara de Toledo visitó Praga

REDACCIÓN

C-LM

El Euroinfocentro de la Cámara de Comercio ha estado presente en el encuentro anual de Euro Info Centros europeos que ha tenido lugar en Praga. Este encuentro tiene como objetivo conocer los trabajos desarrollados a lo largo del año 2000, así como los instrumentos de apoyo europeos para la promoción de las pequeñas y me-

dianas empresas. Durante dicho encuentro se analizaron aspectos claves como el comercio electrónico o las redes de cooperación comercial europeas.

La Comisión de las Comunidades Europeas puso en funcionamiento en 1987 una Red de centros de información denominados Euro Info Centros, cuyo objetivo es facilitar a las pequeñas y medianas empresas infor-

mación y asesoramiento sobre todos los asuntos comunitarios que pueden afectar a su actividad.

El Euro Info Centro de Toledo es fruto de un convenio entre la Dirección General de Empresa de la Comisión Europea, y es uno entre más de 250 Euro Info Centros de la Unión Europea y los países asociados. Su objetivo fundamental consiste en contribuir, a tra-

vés de la información, a mejorar el posicionamiento de nuestras empresas frente a un mercado global, en el contexto de la Unión Europea.

Dispone de una red de centros asociados, compuesta por las demás Cámaras de Comercio e Industria de la región y el Patronato de Promoción Económica de la Diputación de Cuenca.

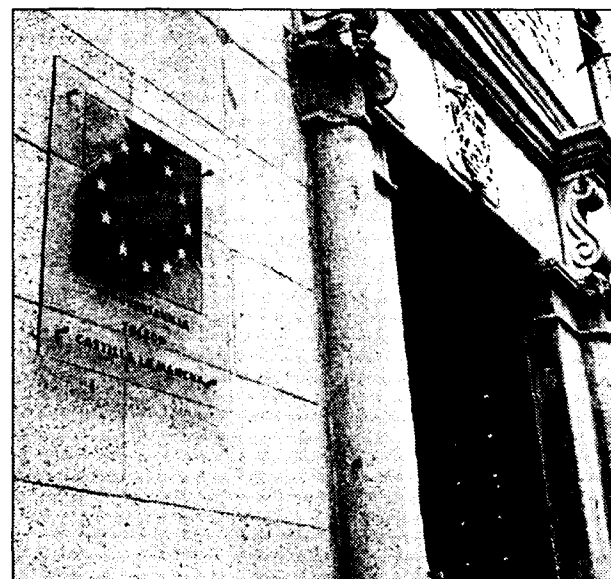

El Euroinfocentro de la Cámara dispone de una red de centros asociados.



Beatriz Argiles Riedl

Gerente de Asesoría Fiscal y Legal de KPGM

## Modificaciones en la Ley del IVA

El Proyecto de Ley de Medidas Fiscales, Administrativas y del Orden Social para el año 2001 introduce ciertas novedades en la Ley 37/1992, de 28 de diciembre, del Impuesto sobre el Valor Añadido, como consecuencia de la Sentencia emitida por el Tribunal de Justicia de las Comunidades Europeas en el caso conocido como Gabalfrisa.

Dicho caso fue iniciado como cuestión prejudicial por el Tribunal Económico-Administrativo de Cataluña, como consecuencia de la denegación por parte de la Agencia Estatal de la Administración Tributaria del derecho a la deducción del IVA soportado por operaciones realizadas antes del inicio de la actividad por no haber cumplido los reclamantes los requisitos contenidos en el artículo 111 de la Ley mencionada. En base a dicho artículo, es requisito indispensable para poder deducirse el IVA soportado antes de iniciar la actividad el haber presentado una declaración previa al inicio de actividades, y el haber iniciado efectivamente dichas actividades dentro del plazo de un año a contar desde la presentación de dicha declaración. De no cumplirse dichos requisitos, el sujeto pasivo no puede deducirse el IVA soportado con anterioridad al inicio de sus actividades empresariales o profesionales hasta que efectivamente inicie las mismas, con el consiguiente efecto financiero negativo que ello supone (máxime cuando estamos hablando de futuros empresarios que todavía no han iniciado su actividad, siendo este efecto financiero más gravoso para los mismos).

Pues bien, el Tribunal Económico-Administrativo Regional entendió que dicho artículo 111 de la Ley del IVA

podía vulnerar lo establecido por el artículo 17 de la Sexta Directiva (que establece las bases del sistema del IVA), por cuanto este artículo faculta a los Estados Miembros de la Unión Europea para establecer aquellas disposiciones que juzguen necesarias en orden a asegurar la exacta percepción del Impuesto sobre el Valor Añadido y a evitar el fraude. El Tribunal de Justicia de las Comunidades Europeas entendió que, en



**Ha sido necesaria una sentencia del TJCEE para hacer desaparecer todo lo que atentaba contra la neutralidad del IVA**

efecto, la ley del IVA española es contraria al artículo de la Sexta Directiva comentado, puesto que el régimen de deducciones del IVA tiene por objeto liberar al empresario del peso del IVA devengado o ingresado en el marco de sus actividades económicas, garantizando la neutralidad con respecto a la carga fiscal de sus actividades económicas, cualesquiera que sean los fines o los resultados de las mismas, a condición de que dichas actividades estén a su vez sujetas al IVA.

Ya con anterioridad a la sentencia comentada, el Tribunal de Justicia de las Comunidades Europeas sentenció en los casos conocidos como Rompelman e INZO que los primeros gastos de inversión efectuados para las necesidades de creación de una empresa deben ser considerados como actividades económicas, y que sería contrario al principio de neutralidad del IVA que dichas actividades económicas sólo em-

pezaran en el momento en que se explotara efectivamente la empresa, es decir, cuando se produjera el ingreso sujeto a IVA.

Enlazando con dichas sentencias, el Tribunal de Justicia de las Comunidades Europeas entiende en la sentencia del caso Gabalfrisa que la Sexta Directiva no impide que las Administraciones Tributarias de los Estados Miembros de la Unión Europea exijan que la condición de sujeto pasivo del IVA se adquiera definitivamente si la declaración de intención de iniciar las actividades ha sido realizada de buena fe, pudiendo solicitar la devolución con carácter retroactivo de las cantidades deducidas en caso de detectar la existencia de abuso o de fraude. No obstante, entiende el Tribunal que quien tiene la intención, confirmada por elementos objetivos, de iniciar una actividad económica y realiza los primeros gastos de inversión, debe ser considerado por ello sujeto pasivo, y en base a ello tener derecho de deducirse el IVA soportado con anterioridad al inicio de sus actividades económicas.

Ha sido necesaria una sentencia del Tribunal de Justicia de las Comunidades Europeas para hacer desaparecer de nuestra ley del IVA unas condiciones que atentaban contra uno de los principios más básicos del IVA, el principio de neutralidad. Esperemos que ello sirva como precedente para poder adaptar nuestra ley del IVA a la normativa marco del IVA aprobada por los Estados Miembros de la Unión Europea, y ello asegurar una mayor armonización del impuesto e iguales condiciones frente a nuestros países vecinos.

Marcelino Alonso

Licenciado en Derecho. Tavera Brokers, S.A.

## Obligaciones derivadas de circular en bicicleta

Cada día son más las personas que utilizan la bicicleta, bien como medio de transporte o como práctica deportiva. Por ello no es de extrañar que el número de accidentes en los que se ven involucrados aumente proporcionalmente.

Nuestras vías de comunicación no están preparadas adecuadamente para este tipo de vehículos y lo que es peor, la mentalidad de muchos conductores tampoco. Cualquiera que haya visitado Holanda, traerá en su memoria la imagen de los ciclistas circulando por calles y carreteras especialmente habilitadas que cuentan incluso con sus semáforos propios.

Algunos municipios están creando los "carriles-bici" y sin duda en el futuro se ampliarán las posibilidades.

Sin embargo de nada valdrán esas medidas si la necesaria modificación de la conducta de algunos conductores y en muchos casos también la de los propios ciclistas. En ambos casos, se deben extremar las medidas que eviten accidentes, que dada la poca protección de estos últimos suelen ser graves.

La Ley "Adaptación de las normas de circulación a la práctica del ciclismo" 43/1999 de 25/11/99 publicada en el BOE 26/11/99, regula muchos de estos aspectos que paso a comentar:

Se prohíbe circular en autopistas y autovías, salvo autorización especial.

Los automovilistas tienen prioridad respecto a los ciclistas salvo:

En los "carriles-bici".

Cuando, para incorporarse a otra vía, el vehículo deba girar y el ciclista circule por la calzada o el arcén derecho.



**Nuestras vías de comunicación no están preparadas adecuadamente para este tipo de vehículos**

Las bicicletas deben llevar elementos reflectantes y cuando sea obligatorio el uso del



**Los ciclistas podrán circular en paralelo cuando el reglamento lo permita**

alumbrado, el propio ciclista deberá colocarse una prenda reflectante.

Es obligatorio el uso de casco en las vías interurbanas



**La práctica del ciclismo como aficionado debe ser ejercitada con la prudencia de la circulación vial**

No pueden circular bajo los efectos de bebidas alcohólicas, drogas o estupefacientes, estando obligados a so-

meterse a las pruebas de detección.

Están obligados a conducir prudentemente y respetar como el resto de los usuarios las normas de circulación, caso contrario pueden ser sancionados económicamente.

Podrán circular en paralelo cuando reglamentariamente esté permitido, según las características de la vía y la peligrosidad del tráfico.

No es obligatorio la contratación de un seguro de responsabilidad civil específico, pero en la mayoría de los casos los ciclistas estarán cubiertos por la garantía de responsabilidad civil del seguro de su hogar, que en casi todas las compañías incluye la derivada de la práctica como aficionado de deportes para los que no sea obligatoria la contratación específica de un seguro (como sería el caso de la caza).

Es muy conveniente contar con una póliza de defensa jurídica, ya que de este modo el ciclista podrá reclamar por las lesiones y posibles secuelas que pueda sufrir en un accidente y además, podrá defenderse penalmente de los accidentes que él provoque.

En definitiva, la práctica del ciclismo como aficionado, debe ser ejercitada con la prudencia que exige la circulación vial en todos los casos y muy especialmente cuando los practicantes son jóvenes. Los conductores debemos extremar la atención cuando haya ciclistas y pensar que el simple golpe de viento que produce la velocidad puede ser suficiente para causar una caída.





Vivienda y Transporte hicieron que los precios se incrementarán un 4,1% durante 2000

## El IPC interanual de diciembre, el más alto de los últimos cinco años

F. J. LLANA NIETO  
C-LM

Cuenca se encuentra entre las cuatro provincias que registraron un mayor crecimiento de la inflación

Tal y como era de esperar, el incremento de los precios en Castilla-La Mancha durante el pasado año se situó muy por encima de las previsiones del Gobierno, que lo cifraba en el 2% en el conjunto del territorio nacional. En concreto, el Índice de Precios al Consumo (IPC) aumentó en la región en el mes de diciembre un 0,2% respecto a noviembre, con lo que la tasa interanual se situó en el 4,1%.

A pesar de que este dato supone tan sólo una décima más que el incremento medio registrado en España (4%) es la cifra más alta acumulada en Castilla-La Mancha durante los últimos cinco años. En este sentido, destaca que el aumento del IPC de diciembre no es el mayor desde 1995, ya que por ejemplo en 1999 éste fue del 0,4%, si bien el acumulado anual durante ese año alcanzó el 3%.

La vivienda y el transporte han sido los grupos que han impulsado esta fuerte tendencia alcista de los precios en Castilla-La Mancha durante el pasado año, con unos crecimientos similares del 5,7%. El tercer apartado del IPC que más subió fue Alimentación, aunque éste lo hizo en dos puntos porcentuales menos que los anteriores.

Cuenca fue la provincia castellano-manchega donde más subieron los precios en diciembre, concretamente un 0,4%, y

también la que registró un mayor incremento interanual -el 4,6%-, situándose entre las cuatro provincias españolas con los valores más altos en este último apartado.

Después le siguen Guadalajara, con una variación positiva del 0,3% en relación a noviembre y una tasa interanual del 4,1% y Ciudad Real, con un incremento mensual

del 0,3% y un acumulado anual del 3,8%.

En Toledo, el IPC experimentó un crecimiento del 0,2% en diciembre, una décima más que el registrado en Albacete, aunque ambas provincias finalizaron el pasado año con una inflación acumulada del 4%.

Dentro de este capítulo destaca que en cada una de las cinco provincias de Castilla-La Mancha el IPC interanual es también el más alto registrado en los últimos cinco años.

Estos datos de inflación correspondientes a 2000 pueden poner en peligro la "paz social" que ha imperado en Castilla-La Mancha en los últimos años y que han convertido a esta Comunidad en una de las que menos conflictividad laboral ha sufrido. Para el secretario de Política Sindical de UGT, Jesús Rodríguez, el mal comportamiento de la inflación es el resultado de la nula política de control de precios llevada

SECTOR	Índice	% Variación		
		S/ mes anterior	En lo que va de año	En un año
Alimentación	127,6	1,1	3,7	3,7
Vestido	129,6	0,1	2,3	2,3
Vivienda	145,0	-0,4	5,7	5,7
Menaje	122,1	0,0	2,4	2,4
Medicina	135,8	-0,1	3,3	3,3
Transporte	139,4	-0,6	5,7	5,7
Cultura	122,2	0,3	1,9	1,9

Fuente: Ine

PROVINCIA	ÍNDICE	%Variación		
		S/mes ant.	Acumulada	Interanual
Albacete	133,3	0,1	4,0	4,0
Ciudad Real	131,7	0,3	3,8	3,8
Cuenca	133,3	0,4	4,6	4,6
Guadalajara	133,5	0,3	4,1	4,1
Toledo	134,0	0,2	4,0	4,0
C-LM	133,1	0,2	4,1	4,1

a cabo por el Gobierno central, "que al no adaptarse a las circunstancias del momento va a poner en peligro muchas cosas, incluido el estado del bienestar". El hecho de que los salarios de los castellano-manchegos se encuentren entre los más bajos de España va a llevar a este sindicato a demandar la inclusión en todos los convenios colectivos de cláusulas de revisión salarial de acuerdo con la subida del IPC, así como el establecimiento de un salario mínimo de convenio de alre-

dedor de 100.000 pesetas en catorce mensualidades. Jesús Rodríguez defiende esta última postura en que en la Unión Europea la cuantía de éste es el 60% del salario medio de cada país.

Comisiones Obreras califica de "nefasto" el dato del IPC y advierte de la pérdida de competitividad de los productos de Castilla-La Mancha, "con grave riesgo para el crecimiento económico y la creación de empleo".

Por su parte, la consejera de Economía y Hacienda, María Luisa Ara-

újo, considera que este dato es muy preocupante y pone de manifiesto que España se está alejando cada vez más de la zona euro, "debido fundamentalmente a que el Gobierno central no está llevando a cabo una política económica correcta". Araújo no cree que la paz social se encuentre amenazada por la futura negociación colectiva, "ya que en Castilla-La Mancha el clima de acuerdo es muy superior al del resto de España y, por consiguiente, espero que no cambie".

### El Consorcio del Real Patronato de Toledo nace con 1.700 millones

REDACCIÓN  
Toledo

El pasado día 10 de enero quedó constituido el Consorcio del Real Patronato de la Ciudad de Toledo, que cuenta con una dotación económica inicial de 1.700 millones de pesetas, de los que mil se incluyen en los Presupuestos Generales del Estado, 400 serán aportados por la Junta de Comunidades de Castilla-La Mancha, doscientos proceden del presupuesto del Ayuntamiento de Toledo y los cien millones restantes provienen de la Diputación toledana.

El consorcio está integrado por representantes del Gobierno central, la Junta de Comunidades, la Diputación y el Ayuntamiento toledanos y tendrá su sede en la oficina del Banco Europeo de Inversiones (BEI), situada en la calle Sillería de Toledo, aunque a medio plazo se pretende instalar de forma definitiva en un edificio que sea simbólico para la ciudad.

Uno de los primeros pasos que llevará a cabo el Consorcio será la rehabilitación de más de seiscientas viviendas del Casco Histórico a través de 21 tareas de actuación. Asimismo, y dentro del objetivo esencial de fortalecimiento y potenciación de las posibilidades de desarrollo cultural y turístico de la ciudad se realizará un Plan de Inversiones, una vez que se aprueben los presupuestos para el año 2001.

Los órganos del Consorcio serán el Consejo de Administración, que se reunirá dos veces al año, el presidente, la Comisión Ejecutiva y el gerente.

Este incremento se encuentra tres puntos por debajo de la media nacional

## El precio de la vivienda en la región subió un 9,5%

Guadalajara es la única capital de la región donde el aumento fue por encima de la media del país

ANA I. MOREIRA  
C-LM

El precio medio de la vivienda subió un 9,5% en Castilla-La Mancha durante el pasado año, tres puntos por debajo de la media nacional, según los datos aportados por la Sociedad de Tasación S.A.

Castilla-La Mancha es la quinta comunidad autónoma en el que el incremento de precios ha sido menor, si bien es la segunda región en la que dichos precios son más bajos con una media por capitales de provincias de 134.000 pesetas el metro cuadrado.

Guadalajara es la capital de provincia castellano-manchega con los pisos más caros, ya que el metro cuadrado se cifra en una media de 165.500 pesetas y además es la que ha registrado un incremento mayor, del 13,7% mientras que Cuenca es la capital en la que los precios han experimentado un menor incremento, del 2,3%.

Talavera de la Reina, en Toledo, y Puertollano, en Ciudad Real, cuentan con un precio medio a 31 de diciembre de 2000 de 102.000 pesetas y 94.400 pesetas el metro cuadrado, respectivamente.

El incremento de precios en estas ciudades está en torno al 4% en el último año.

Para la Sociedad de Tasación, durante el presente año el precio de la vivienda continuará subiendo con una tendencia inferior a la experimentada el año anterior. Además, añaden que el precio de la vivienda tendrá unas subidas más moderadas en aquellos municipios que dispongan de mayor oferta de terrenos edificables. En contraposición, subirá más en las áreas centrales de las ciudades que no dispongan de suelo edificable.

En el caso de Castilla-La Mancha, las inmobiliarias consultadas también estiman que el precio de la vivienda seguirá subiendo

PRECIO MEDIO DE LA VIVIENDA NUEVA EN 2000-1999			
COMUNIDAD AUTÓNOMA	Diciembre 2000	Diciembre 1999	Incremento
* Andalucía	150.400	136.700	10,0%
* Aragón	183.600	163.900	12%
* Asturias (Principado de)	208.200	187.300	11,2%
* Baleares	160.900	142.300	13,1%
* Canarias	180.800	154.400	17,1%
* Cantabria	188.200	179.000	5,1%
* Castilla y León	185.800	169.400	9,7%
* CASTILLA-LA MANCHA	134.000	122.400	9,5%
* Cataluña	314.700	271.400	15,1%
* Extremadura	109.200	105.700	14,0%
* Galicia	156.000	150.400	3,7%
* La Rioja	161.400	141.400	14,1%
* Madrid	311.800	283.600	9,9%
* Murcia	145.900	130.900	11,5%
* Navarra	192.300	174.500	10,2%
* Euskadi	279.100	248.300	12,4%
* Valencia	147.000	135.900	8,2%
* Media nacional	222.100	197.500	12,5%

Fuente: Sociedad de Tasación S.A.

aunque menos que hasta ahora. Emilio Sánchez, de la Agencia de Propiedad Inmobiliaria Sune, en Ciudad Real, aseguraba que los previos van a seguir subiendo ya que no se observa un descenso de la demanda. La bajada de tipos de interés es otro de los factores que influirán en que esta demanda siga aumentando, consideró.

El pasado año, asegura, el incremento de precios de la vivienda en Ciudad Real ha llegado al 13% y reconoce que la escasez de suelo influye en que este precio siga creciendo.

Desde Albacete, José Crespo, de la Agencia Inmobiliaria Crespo, consideraba por su parte que si en la ciudad albaceteña se empiezan a dar las licencias oportunas de los Planes de Actuaciones Urbanística fijados, habrá suelo para edificar y los precios no subirán mucho. En este sentido, explica que la falta de suelo en esta ciudad es lo que ha motivado que los precios vayan creciendo.

Desde Guadalajara, la

PRECIO DE LA VIVIENDA		
	Año 2000	Año 1999
•Albacete	128.200	114.500
•Ciudad Real	125.900	115.900
•Cuenca	128.200	125.300
•Guadalajara	165.500	145.500
•Toledo	126.500	120.000

inmobiliaria Ceballos Riaza también augura un crecimiento de los precios este año más moderado que el anterior y cifra este aumento en un 14%. La cercanía a Madrid, añaden, es uno de los motivos por el que los pisos en la capital de esta provincia son más caros que en el resto.

En Toledo, Daniel Castañón, de la Inmobiliaria Castañón, también considera que el precio de la vivienda puede aumentar este año aunque menos de lo que lo ha hecho en 2000. Aunque existen perspectivas de un aumento de demanda de pisos en el futuro en la ciudad, con la llegada del AVE o la bajada de tipos de interés,

Castaños asegura que es difícil saber con seguridad como se comportará el mercado. De momento, también en la capital regional hay escasez de suelo.

Tomás Vieco, de la inmobiliaria Vieco, de Cuenca asegura también que los precios han subido mucho tanto de la vivienda nueva como de la de segunda mano. También la falta de suelo urbanizable es una de las cuestiones que ha influido en esta subida. La noticia de la llegada del AVE a Cuenca será un buen reclamo para la construcción de pisos, aunque Vieco, considera que las perspectivas que existían ya han contribuido a encarecer la vivienda en Cuenca.

## El 2000, año clave en la exportación de las empresas

El relevo generacional es uno de los factores esenciales

M. MORENO  
Toledo

Las empresas de Castilla-La Mancha en el año 2000 han impulsado el comercio exterior, pues según el director territorial del Instituto de Comercio Exterior, Pedro Antonio Morejón, "las empresas de la región se han dado cuenta de que es igual de difícil vender a clientes nacionales como a internacionales. El comercio exterior para Castilla-La Mancha se está convirtiendo en algo cotidiano".

Estas son algunas de las conclusiones que se recogen

en el libro "La Economía Internacional de Castilla-La Mancha 1999-2000", que ha editado la Cámara de Comercio de Toledo, en colaboración con el Instituto de Comercio Exterior (ICEX).

Para el presidente de la Cámara de Comercio Exterior, Pedro Jesús Santolaya, otro de los factores que están influyendo en la evolución de las empresas de la región es el relevo

generacional que se está produciendo en las mismas, que junto a la profesionalización de los trabajadores están contribuyendo al desarrollo del tejido empresarial.

A falta de los datos definitivos del año 2000, el comportamiento de las pymes de la región ha sido mejor que el del resto de España, y según Pedro Antonio Morejón, "la región empieza a ser inde-

pendiente".

En el libro "La Economía Internacional de Castilla-La Mancha 1999-2000"

han con-

“ ”  
La Cámara de  
Toledo y el ICEX  
han elaborado un  
libro sobre la  
economía  
internacional

## Más de 2.200 hipotecas en octubre

El capital prestado en la región asciende a 25.059 millones

REDACCION  
C-LM

Las fincas hipotecadas en el mes de octubre en Castilla-La Mancha ascendieron a 2.274, de las que la gran mayoría, 2.211 corresponden a fincas urbanas, según los últimos datos dados a conocer por el Instituto Nacional de Estadística.

El capital prestado es de 25.059 millones, lo que da una media de 11 millo-

nes por hipoteca y en el caso de las urbanas solamente de algo menos de 10,3 millones.

Toledo con 773 fincas hipotecadas es la provincia con un mayor volumen en este sentido y un total de capital prestado de 10.653 millones.

Cuenca con tan sólo 98 fincas hipotecadas ha prestado un capital de 1.157 millones de pesetas.



MÓNICA MORENO  
C-LM

El comportamiento del número de desempleados en Castilla-La Mancha a lo largo de los últimos doce meses del año 2000 ha sido muy irregular, siendo diciembre el mes que más ha contribuido al incremento del paro, según los datos facilitados por el Ministerio de Trabajo. La conclusión final es que el paro en Castilla-La Mancha ha sufrido un estancamiento si se compara con diciembre del año 99, pues tan sólo ha aumentado en 80 personas, lo que supone un 0,11%.

Haciendo un repaso por la evolución mensual del número de personas inscritas en las oficinas del Instituto Nacional de Empleo, se evidencia que los meses en los que hubo un incremento con respecto al anterior fueron: enero, febrero, octubre, noviembre y diciembre. Por su parte, los de mejor

Mientras que el desempleo bajó en el colectivo hombres un 5,14%, en mujeres aumentó un 3,70%

## El sector servicios empujó al alza el número de parados en 2000

El paro en Castilla-La Mancha en el último año ha sufrido un estancamiento, con un incremento del 0,11% con respecto al 99

comportamiento coincidieron con la época de primavera y verano, siendo éstos marzo, abril, mayo, junio, agosto y septiembre.

En diciembre del año 1999 se contabilizaban en la región 74.167 desempleados y al finalizar el año 2000 había 74.247. Sin embargo con respecto a enero de 2000 el descenso ha sido del 4,46%, pues comenzábamos el 2000 con 77.719 parados.

La sorpresa del año pasado la produjo el sector servicios que tradicionalmente había sido el que

más empleo había generado. Entre diciembre de 1999 y diciembre de 2000 se registró un aumento del 4,78%. Por su parte en la Industria y en la Construcción sólo subieron un 0,77% y un 0,65%, respectivamente.

El sector agrícola y el denominado sin empleo anterior han sido los que mejor comportamiento registraron, con un descenso del 13,42% y del 11,48% respectivamente. A pesar de estos buenos resultados, superiores a la media nacional, no han conseguido frenar el aumento de las cifras del

paro en la región.

Según el director territorial del ministerio de trabajo, Lamberto García Pineda, en el último año se ha producido un dato preocupante, y es el desigual comportamiento en hombres y mujeres. Mientras los hombres disminuyen durante el último año en 1.550 (-5,14%) personas, las mujeres aumentan en 1.630 (+3,70%) desempleadas más.

“Es necesario seguir incidiendo en las políticas activas del presente año, que deben tener un objeti-

Mes	AÑO 1999	AÑO 2000
ENERO	79.500	77.719
FEBRERO	77.100	77.848
MARZO	78.100	76.736
ABRIL	77.600	74.243
MAYO	75.277	71.145
JUNIO	71.771	69.837
JULIO	67.722	67.855
AGOSTO	68.260	67.846
SEPTIEMBRE	67.965	67.611
OCTUBRE	69.987	69.279
NOVIEMBRE	70.975	70.615
DICIEMBRE	74.287	74.247

Fuente: Ministerio de Trabajo

vo claro: el empleo en la mujer, que sigue siendo la asignatura pendiente en Castilla-La Mancha”, afirma García Pineda.

La tasa de paro en hombres al finalizar el año se sitúa en el 6,55% frente a la tasa de mujeres que es del 19,15%. La primera similar a la media nacional (6,17%) y la segunda muy superior a esa media nacional.

Por provincias, Toledo ha sido la única en la que ha descendido el número de parados, con un 1,07% menos, a pesar de que en diciembre ha sido la

que más aumentado con respecto a noviembre, un 7,06%. Por su parte, Albacete terminó con un 0,97%, la de mayor incremento. Le sigue Ciudad Real con el 0,42%, Guadalajara con el 0,46% y Cuenca con el 0,19%.

Las valoraciones a estos datos que han empañado la actividad económica de la región en el último año del siglo XX son diversas. Desde Comisiones Obreras se denuncia una vez más el mal comportamiento de este dato, pues según el

comunicado del sindicato, se está produciendo en los últimos años el mismo fenómeno, “evitar abonar las vacaciones navideñas a los trabajadores con contratos temporales dándoles de baja antes de que lleguen estas fechas”.

Por su parte, la Confederación de Empresarios de Castilla-La Mancha (Cecam) cree que la coyuntura internacional, como el descenso de los precios del petróleo y la revalorización del euro frente al dólar, impulsará el empleo en el año 2001.

### Récord histórico en la afiliación a la Seguridad Social

El número total de trabajadores ocupados afiliados en el sistema de la Seguridad Social en la región se situó a finales de Diciembre en 536.165 cotizantes, el mayor de todos los años anteriores. Con ello, según el director territorial de Trabajo, Lamberto García Pineda, se ha batido un nuevo récord histórico. Desde enero, se han incorporado al sistema 17.760 trabajadores (un 3,43%), lo que supone una media de 1.480 nuevos afiliados cada mes del presente año. Este aumento es opuesto al paro registrado. La afiliación de diciembre sobre noviembre ha sido de 8.760 afiliados menos (un 1,61% menos), superior a la media nacional que fue en el último mes el -0,84%. Toledo se sitúa al frente de las provincias de la región en número de afiliados y aumento de los mismos.

cete, con 8.678 y 7.791, respectivamente.

En cuanto a los datos del mes de diciembre se ha producido una fuerte desaceleración en la matriculación de turismo con un 27,18% con respecto al mes de diciembre del año 1999.

Los factores que según Anfac más han influido en esta reducción han sido las subidas de los tipos de interés y de los precios de los carburantes, así como el empeoramiento de las expectativas de los consumidores.

## Sólo Guadalajara aumentó el número de matriculaciones el pasado año

En el último año se produjo un descenso del 3,7% con respecto al 99, siendo septiembre el peor mes en este concepto

REDACCIÓN  
C-LM

El comportamiento de las matriculaciones de turismos en Castilla-La Mancha en el año 2000 ha sido muy desigual a lo largo de los doce meses. Así en el primer semestre las matriculaciones aumentaron en un 7,24% con respecto al mismo periodo del año anterior. En lo que respecta al segundo semestre de 2000 cayeron en un 13,9% en comparación con los seis últimos meses del 99.

En cuanto a la matriculación en Castilla-La Mancha en el año 2000 ésta descendió con respecto al 99 en un 3,7%, siendo septiembre el peor mes para las matriculaciones de turismos, según la estadística de la

Asociación Nacional de Fabricantes y Automóviles (Anfac). A finalizar el mes de diciembre se registraban en las oficinas de la Dirección General de Tráfico 36.481 vehículos matriculados.

Por provincias, sólo en Guadalajara ha aumentado levemente, en un 0,24%. Por contra, la provincia en la que más descendieron las matriculaciones ha sido Cuenca, con el 7,47%, y Albacete con el 6,39%.

Por su parte, en Ciudad Real cayeron en un 4,59% y en Toledo en un 1,56%.

La provincia que tiene mayor parque de turismos matriculados es Toledo, que registra 13.034, seguida de Ciudad Real y Alba-

Educación y Cámaras rubrican un convenio para potenciar la Formación Profesional

## Unas 25.000 empresas, aptas para ofrecer F.P.

ALICIA SÁNCHEZ  
C-LM

El Consejo Regional de Cámaras y la Consejería de Educación de la Junta de Comunidades han rubricado recientemente un convenio de colaboración para fomentar la formación profesional en el actual sistema educativo.

Las previsiones apuntan a que más de 25.000 empresas de la región puedan acoger progresivamente en sus instalaciones a 12.784 alumnos que el presente curso escolar se han integrado a los ciclos formativos.

Según informó el consejero de Educación en rueda de prensa, José Valverde, el 70% de los jóvenes que durante el curso 1999/2000 cursaron el ciclo formativo de

grado medio se insertaron en el mundo laboral, cifra inferior a la de los alumnos de los ciclos de grado superior, que alcanzaron el 90%. Los cursos relacionados con especialidades derivadas de la construcción alcanzan incluso la inserción laboral al 100%, según especificaba el presidente del Consejo de Cámaras de Comercio,

Triviño califica de "imprescindible" formar a futuros profesionales para las empresas

Alumnado de Formación Profesional en Castilla-LA Mancha

Niveles Educativos	1999/2000	2000/2001	VARIACIÓN
Ciclo Formativo de Grado Medio	5.438	6.657	22%
Ciclos Formativos de Grado Superior	4.782	6.127	28%
Total ciclos formativos	10.220	12.784	-50%

Fuente: Consejería de Educación

Juan Antonio León Triviño.

Por la firma de este convenio, no dotado de un presupuesto específico ya que se desarrollará con las partidas que, tanto la Junta de Comunidades con las transferencias de Educación, dispone para la formación profesional como el presupuesto de las Cámaras de Comercio de la región que, por Ley, deben destinar también a esta materia.

En la Red de Centros Integrados, como se conocerán todos aquellos institutos donde se impartan ciclos de formación profesional, se desarrollarán

EMPRESAS IMPLICADAS EN LA F.P.

NUMERO DE EMPRESAS COLABORADORAS	1º Semestre del año 2000
	2.422

Fuente: Consejería de Educación.

prácticas en empresas y se les dotará de un censo de empresas para que dispongan de la información necesaria a la hora de enviar a uno de sus alumnos a hacer las prácticas.

Por otro lado, a las 25.000 empresas aptas para ofrecer una formación técnica a los alumnos se les proporcionará unos itinerarios formativos que con posterioridad, una vez el alumno esté en la empresa, deberán desarrollar para éste.

También se destinará una partida para adecuar la formación profesional al profesorado.

Este convenio ha sido fruto del entendimiento y muestra de colaboración entre las diferentes instituciones para "atajar las exigencias del mundo real donde la cualificación de las personas debe de adecuarse al cambio en aras de la tecnologías de este momento", afirmaba el consejero de Educación, José Valverde.

La formación profesional fue calificada por Triviño como "algo absolutamente necesario para nuestras empresas, ya que los cambios tecnológicos son imparable y necesitamos técnicos cualificados".

## La Diputación de Cuenca dispondrá de 8.125 millones

Los presupuestos de este año han experimentado un crecimiento del 3,3%

CÉSAR ARMUÑA  
Cuenca

La Diputación Provincial de Cuenca ha aprobado los presupuestos de la institución para el año 2001, que superan los 8.125 millones de pesetas, lo que supone un crecimiento porcentual de más de un 3,37% con respecto a los que fueron consignados en su momento para el pasado ejercicio de 2000, para el que se presupuestaron más de 7.851 millones de pesetas.

En concreto, el presupuesto con el que va a contar la Diputación de Cuenca para afrontar el presente ejercicio de 2001 asciende a 8.125.253.235 pesetas, mientras que el del año anterior se situó en 7.851.657.247 pesetas, según dio a conocer el diputado responsable del Área de Hacienda de la institución, José Luis Chamón.

Asimismo, destacaba el carácter inversor de los presupuestos, ya que se han consignado para el Capítulo VI dedicado a Inversiones Reales más de 2.935 millones de pesetas, lo que supone en términos comparativos un 36,13% del presupuesto total del ejercicio, lo que según el responsable de Hacienda redundará en

al considerarlos "bénévolos y poco incisivos". Sin embargo, Chamón aseguraba que el equipo de Gobierno de la institución mantiene una fuerte apuesta inversora sin recurrir a la vía del endeudamiento, puesto que las inversiones siguen siendo muy superiores a las de ejercicios anteriores al del año 2000, pues de hecho son los más inversores en la historia de la institución junto con los del pasado ejercicio de 2000. Concretamente, en el año 1999 los fondos destinados a inversiones no llegaron a 1.970 millones de pesetas y 2.517 millones en 1998.

beneficio para la provincia ya que este capítulo está fundamentalmente a ser el motor de su desarrollo económico.

No obstante, el capítulo de inversiones reales ha tenido un descenso de un 3,37% con respecto a la cantidad consignada para el pasado ejercicio de 2000 (en el que se destinaron a este

capítulo más de 3.056 millones de pesetas), lo que fue criticado por los diputados del Grupo Popular, que votaron en contra de los presupuestos

En el capítulo de Inversiones Reales se han consignado para 2001 un total de 2.935 millones

En las especialidades de construcción el 100% de los alumnos encuentran trabajo

## La Diputación de Albacete adjudica obras por un valor de 180 millones

Las principales inversiones se realizarán en carreteras de la red provincial, saneamiento y abastecimiento de agua

DAVID GARCÍA  
Albacete

La Diputación Provincial de Albacete ha adjudicado en la última Mesa de Contratación, la realización de diversas obras en la provincia y contratos de suministro por un importe económico de 180 millones de pesetas.

Entre estas obras se incluyen diversas actuaciones en las carreteras de la red provincial, la realización de proyectos relacionados con el saneamiento y el abastecimiento de aguas en distintos pueblos

de la provincia, así como la adquisición de materiales con destino al SEPEI y al desarrollo del plan provincial de residuos urbanos.

En lo que se refiere a los proyectos de saneamiento y abastecimiento de aguas serán los municipios de Albatana, Villaverde de

Guadalimar y Caudete los que se verán beneficiados con la realización de cinco obras, que en su totalidad alcanzan un montante económico cercano a los 50 millones de pesetas. Estas obras fueron adjudicadas a aquellas empresas que ofrecieron mejores condi-

ciones y se enmarcan dentro de los planes provinciales y del convenio suscrito entre la Diputación de Albacete y la Consejería de Obras Públicas de la Junta de Comunidades.

Por otro lado, en lo que se refiere a las actuaciones de mejora de la red provin-

cial, la Mesa de Contratación adjudicó dos obras; por un lado, una obra de reparación de firme en las carreteras C.V. A-1 y C.V. A-23 (tramos de acceso a Cortes y acceso a Alcaraz), adjudicada a la empresa Cantera del Vértice, por dieciocho millones y

medio de pesetas y por otro lado, una obra de mejora de seguridad vial de Yeste a Tus, que realizará la empresa Visever S.L., por 12.180.000 pesetas.

A esto hay que sumar la adjudicación de un contrato de suministro de tres equipos de rescate, estricaje y desencarcelación con destino al SEPEI, por un montante económico de 18.981.000 pesetas y la adquisición de diversos materiales para el desarrollo del plan regional de residuos en la provincia de Albacete.



Su proyecto ha obtenido el primer premio del último concurso IDEA

## Un tomellosero patentó un perfil de aluminio para persianas

Se caracteriza porque se coloca en las ventanas de "forma rápida, sin obras y con un bajo coste"

ANGELES S. INFANTES  
Tomelloso (Ciudad Real)

Cuando Francisco Gómez Paulet empezó a trabajar por su cuenta y a tener problemas con los albañiles para que le enviaran material, nunca pensó que "sus arreglos" para conseguir poner ventanas de forma rápida y sin obra llegasen a ser premiados por la Junta de Comunidades de Castilla-La Mancha. Ahora, los perfiles de aluminio para persianas que está realizando Gómez Paulet desde hace casi tres años, se han llevado el premio al mejor proyecto empresarial de Castilla-La Mancha dentro del concurso IDEA, que organiza la Consejería de Industria y Trabajo.

Gómez Paulet ha competido con 82 proyectos

de toda la región y ha conseguido llevarse el primer premio, 6,5 millones de pesetas, para financiar la puesta en marcha de su proyecto y un compromiso específico de financiación por

**El proyecto cuenta con una subvención económica de seis millones y medio de pesetas**

La idea de este "inventor" está patentada, y según sus palabras "es única en el mundo" consiste en unos perfiles de persiana de fácil colocación en las ventanas, que se ponen "con rapidez, sin obra y ahorrando costes" y, por tanto, suponen un importante avance porque "actualmente hay otros perfiles que se ponen sin obra pero son una verdadera chapuza".

Gómez Paulet preten-

de encontrar un local en su pueblo, Tomelloso, aunque asegura que "los locales son un poco caros" y comenzar a funcionar comercializando su proyecto en el mes de abril de 2001. "Primero el objetivo es llegar a Castilla-La Mancha y Madrid después a toda España, más a largo plazo me gustaría llegar a comercializar en la Unión Europea".

El inventor es consciente de la dificultad de entrar en el mercado, ya que "según confirma" en la actualidad hay más de mil millones de patentes, de todo tipo de productos", pero asegura que sus clientes potenciales son muchos "todos los que quieran cambiar una persiana sin necesidad de obra" y para proyectar

más aún el proyecto ya ha puesto en marcha una página web ([www.sino-bra.com](http://www.sino-bra.com)) que da a conocer con detalle este curioso proyecto que ha sido considerado como el mejor de la región en este pasado año 2000.

**El objetivo inicial es comercializar el producto primero en España y posteriormente en la Unión Europea**

El concurso de Ayudas a Iniciativas de Emprendedores (Idea) es convocado por la Consejería de Industria y Trabajo, habiéndose celebrado ya cuatro ediciones, incluida la de 2000.

A la hora de elegir a los ganadores se han tenido en cuenta varios factores como la creación de puestos de trabajo, la innovación tecnológica, el respeto al medio ambiente, la corrección o minimización de la contaminación.

## La Agencia de la Energía impulsará el ahorro energético

Hará un estudio del consumo en los centros dependientes de esta Institución toledana

REDACCIÓN  
Toledo

La Agencia Provincial de la Energía de Toledo, un organismo dependiente de la Diputación provincial y cuyo máximo responsable es el vicepresidente económico de la Institución, Marcelino Casas, comenzará a realizar un estudio detallado en los próximos meses en los que expondrá a las autoridades provinciales la necesidad de reducir los niveles actuales de consumo de energía, optimizando este consumo y sustituyendo las fuentes tradicionales de energía por otras fuentes renovables.

El estudio del consumo energético en los centros dependientes de la Institución provincial va a ser sólo una de las numerosas acciones que tiene previsto realizar la Agencia provincial de la Energía durante este año 2001.

Aparte de este estudio, se va a proceder a un inventario de potencial biomásico de la provin-

cia, en cuanto a los residuos forestales, agrícolas, ganaderos, industrias agroalimentarias, residuos sólidos urbanos, aguas residuales. El objetivo de este inventario es analizar la posibilidad de la construcción de plantas de biomasa para la producción de energía térmica o eléctrica. El coste de estas plantas puede ascender a cientos de millones de pesetas pero la optimización de energía compensa a todas luces según los expertos las inversiones necesarias para ponerlas en marcha.

Asimismo, se organizarán unas jornadas sobre energía solar térmica destinadas sobre el sector, concretamente, de la construcción en las que se informará a los empresarios y técnicos de este sector de las posibilidades que ofrece este tipo de energía renovable e inagotables para sus empresas, así como de las ayudas de las administraciones y del coste que tendría su instalación.

# ECONOMÍA Y EMPRESAS

Semanario de Información Financiera

DE CASTILLA-LA MANCHA

ya está en los mejores kioscos de Madrid

- ALENZA, 20
- STA. ENGRACIA-BRAVO MURILLO
- BRAVO MURILLO, 98
- COMANDANTE ZORITA, 30
- ORENSE, 2
- GRAL. PERÓN, 16
- Pº CASTELLANA, 164
- PL. CUZCO
- FCO. GERVÁS, 8
- C. HAYA-B. MURILLO
- PL DE CASTILLA
- AGUSTIN DE FOXÁ, 32
- SERRANO, 108
- DIEGO DE LEÓN, 24
- DIEGO DE LEÓN, 46
- JUAN BRAVO, 40

- CONDE DE PEÑALVER, 62
- CONDE DE PEÑALVER, 30
- GOYA, 63
- GOYA, 51
- ALCALA, 131
- NARVAEZ, 2
- ALCALA, 185
- RIOS ROSAS, 57
- JOSE ABASCAL, 58
- EDUARDO DATO, 19
- PL. STA. BARBARA, 4
- RECOLETOS, 1
- PL. DE LA INDEPENDENCIA, 2
- PL. DE LA INDEPENDENCIA, 10
- CIBELES-CORREOS
- CIBELES Pº DEL PRADO

- PL. DE LAS CORTES, 6
- ALCALA, 25
- PTA. DEL SOL, 13
- PTA. DEL SOL, 11
- PTA. DEL SOL, 8
- P. DE ISABEL II, 8
- QUINTANA - FERRAZ
- PRINCESA, 82
- PRINCESA, 70
- PRINCESA, 56
- PRINCESA, 23
- GRAN VIA, 78
- GRAN VIA, 38
- MONTERA-GRAN VIA
- ALCALA, 46
- KIOSCO DE AUTO RES
- GLTA. DE CUATRO CAMINOS, 5

Gestionada por la empresa Tragsa ha supuesto una inversión de 1.000 millones

## Entra en funcionamiento la planta de residuos de Hellín

DAVID GARCIA  
Albacete

El pasado 2 de enero empezó a funcionar en el municipio de Hellín la planta de tratamiento de residuos sólidos urbanos que dará servicio a 48 municipios de la zona Sur de la provincia de Albacete. La planta, que estará gestionada por la empresa Tragsa, ha supuesto una inversión de más de 1.000 millones de pesetas por parte de la Junta.

Previamente a esta entrada entra en funcionamiento, el delegado de la Junta, Siro Torres, entregaba al presidente de la Diputación de Albacete y del Consorcio Provincial de Medio Ambiente, Francisco Segovia, los documentos por los que el Gobierno regional cede al Consorcio Provincial de Medio Ambiente la planta de selección y compostaje de residuos sólidos urbanos de Hellín, así como las obras de acondicionamiento del vertedero controlado en este mismo municipio.

Durante el acto de entrega de estas infraestructuras, desarrollado en la sala de gobierno de la Diputación Provincial, tanto Siro Torres como Francisco Segovia coincidían en señalar que "esta obra es fruto de la colaboración a tres bandas, Junta de Comunidades, Diputación y ayuntamientos, cuyo objetivo es hacer una política que beneficie a los ciudadanos".

En este caso, la planta de selección y compostaje de Hellín dará servicio a 48 poblaciones tras las últimas incorporaciones de Bonete, Corral Rubio y

*Dará servicio a 48 poblaciones donde se recogerá unas 53 toneladas diarias de basura*

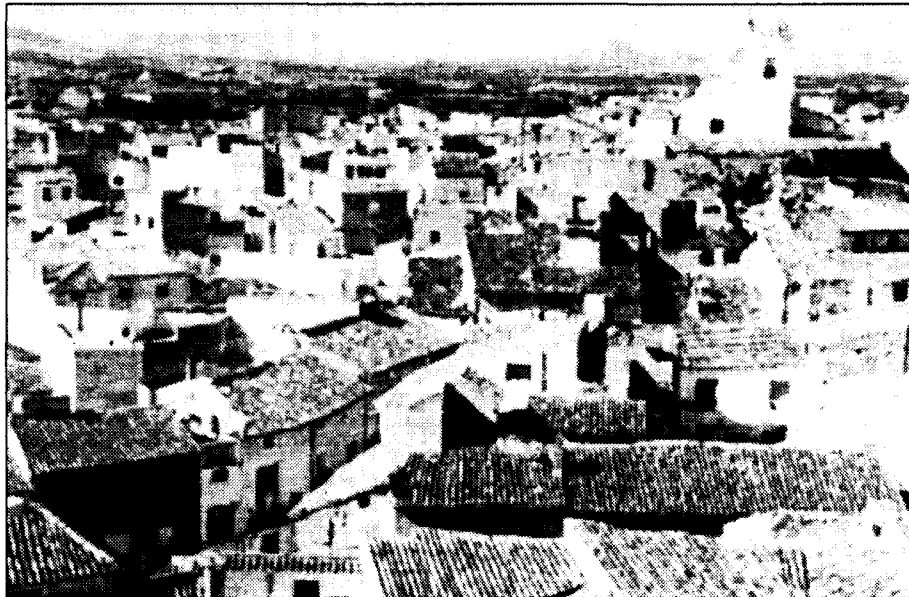

La localidad albacetense de Hellín acoge esta planta de residuos sólidos urbanos.

Montealegre del Castillo- de la zona sur de la provincia, lo que supone más de 130.000 habitantes y recoger 53 toneladas diarias de basura.

Esta planta contará, además con seis plantas de transferencia que se ubicarán en los municipios de Almansa, Elche de la Sierra, El Bonillo, Peñas de San Pedro, Tobarra y Alcaraz.

Además, Siro Torres y Francisco Segovia destacaron el hecho del cumplimiento del Plan de Gestión de Residuos Urbanos de Castilla-La Mancha, aprobado en mayo de 1999, y como consecuencia de éste, el Plan Director de Medio Ambiente, en la Diputación Provincial que llevarán a la provincia de Albacete a tener, en un tiempo récord, dos centros de selección de basuras.

En este sentido, el delegado de Agricultura y Medio Ambiente, Antonio Mompó, que también asistía a este acto junto al diputado provincial de Medio Ambiente, Ramón Sotos, ha informado que el día 12 de enero empezarán las obras del centro de tratamiento de Albacete, que atenderá a los municipios de la zona Norte-Centro de la provincia junto a otras cuatro plantas de transferencia, dos ya construidas, en Casas Ibáñez y Villarrobledo, y otras dos por construir en La Roda y Tarazona de La Mancha.

La planta de selección y compostaje de Hellín, que se empezó a construir hace 15 meses, ha tenido un coste final de 1.007 millones de pesetas, ya que se ha construido tam-

bién un Aula de la Naturaleza. Asimismo, el Consorcio ha invertido 240 millones para comprar el material y la maquinaria necesaria para proceder al traslado de los envases a esta planta de Hellín para proceder a su reciclaje.

Paralelamente también se ha procedido, según indicó Mompó, al sellado de 5 vertederos en la zona sur en Hellín, Cotillas, Villaverde de Guadalupe, Yeste y Elche de la Sierra.

El Consorcio Provincial de Medio Ambiente aprobó en su reunión de finales de año, que la empresa Tragsa explotase la planta de selección y compostaje de Hellín por un periodo de dos años así como el presupuesto del Consorcio para este año por un importe superior a los 210 millones de pesetas.

## Convenio para la recogida de aceites usados en Toledo

Los hosteleros firman un acuerdo con la Sdad. Manchega de Reciclaje de Aceite

REDACCION/A.I.M.

Toledo

La Asociación Provincial de Empresarios de Hostelería de Toledo (APEHT) ha firmado recientemente un convenio de colaboración con la sociedad Manchega de Reciclaje de Aceites S.L.L.. Este acuerdo tiene como finalidad facilitar a las empresas asociadas la recogida de aceites vegetales de uso doméstico, según informa la citada asociación a través de una nota de prensa. Se calcula que el número de establecimientos que se pueden beneficiar en la provincia de este convenio supera los 200.

La Sociedad Manchega de Reciclaje de Aceites S.L.L. recogerá de forma gratuita los aceites y grasas usados con una periodicidad de 15 ó 20 días, dependiendo de las necesidades del establecimiento en cuestión, según informó a este semanario el gerente de empresa gestora de aceites, Edilberto Rebató.

El aceite recogido se traslada a la planta que la sociedad tiene en Brazaortas, Ciudad Real, donde se decanta y recicla para que luego pueda ser utilizado mediante el tratamiento adecuado como pienso para animales.

Manchega de Reciclaje de Aceites lleva funcio-

nando un año y cuenta ya con unos 2.500 clientes repartidos por toda la geografía castellano-manchega.

Esta empresa está homologada para trabajar en toda Castilla-La Mancha y también ha hecho algunas incursiones en comunidades limítrofes como Andalucía y Madrid.

Sus principales clientes son restaurantes y hospitales, y también están en conversaciones para retirar los aceites usados de los centros penitenciarios.

En el convenio suscrito con los hosteleros toledanos, para acreditar a las autoridades administrativas que el hostelero gestiona correctamente estos residuos no peligrosos, se entregará al establecimiento la copia de un albarán que justifique cada una de las recogidas efectuadas.

Además, se proporcionará a los establecimientos unos bidones debidamente numerados para depositar el aceite hasta que llegue el momento de recogida.

La APEHT ha recomendado a sus asociados que comprueben si las empresas que se ocupan de la recogida de aceites en su establecimiento se encuentran autorizados por la Consejería de Agricultura y Medio Ambiente.

ferente habrá de situarse al norte para favorecer la llegada de camiones procedentes del resto de la provincia, y además deberá permitir una fácil conexión con la principal arteria de comunicación que es la N-II.

Estos municipios son Brihuega, Torija, Trijueque y Valdegrudas, los cuatro reúnen las mencionadas condiciones, aunque tampoco se descartan dos nuevas ubicaciones ofertadas por el Ayuntamiento de Guadalajara que son los pueblos anexionados a Taracena o Valdenoches.

J.M. MIRANDA  
Guadalajara

El Consorcio Provincial de Residuos Sólidos Urbanos de Guadalajara ha quedado finalmente constituido con la adhesión de 276 municipios de un total de 288. La asamblea constituyente del Consorcio contó con la incorporación de trece localidades más a las 263 previstas.

De los 276 municipios, 195 ejercieron por primera vez su derecho al voto para elegir, entre otros temas, la Comisión de Gobierno del Consorcio, una candidatura

## Constituido el Consorcio Provincial de Residuos Sólidos de Guadalajara

*La planta de tratamiento no podrá situarse a más de 25 kilómetros del principal centro de producción de residuos de la provincia*

que resultó consensuada y que se conforma con un presidente, Jesús Alique, un vicepresidente, José María Bris, y diez vocales que representan las fuerzas políticas mayoritarias de la provincia.

Además de constituirse el principal órgano de gobierno del Consorcio, la asam-

blea general fue informada de los acuerdos suscritos con la Junta de Comunidades de Castilla-La Mancha para llevar a efecto el Plan Regional de Residuos Sólidos en la provincia, acuerdo que se materializaba el 25 de septiembre mediante un convenio firmado por el consejero Alejandro Alonso y el presi-

dente de la Diputación, Jesús Alique, en calidad de representante del Consorcio.

Con relación a la futura localización de la planta de tratamiento y las plantas de transferencia, las partes implicadas, Junta de Comunidades, Diputación y Ayuntamiento de Guadalajara capital han firmado de manera

conjunta un informe donde establecen una serie de condiciones previas que ha de reunir la nueva ubicación.

De hecho, los técnicos consideran que la planta de tratamiento no podrá situarse a más de 25 kilómetros del principal centro de producción de residuos, en este caso de la capital, y de forma pre-



Además realizará la formación de 120 secretarios y de 60 auxiliares administrativos

## ATM-DOS, encargada de mantener el software en Cuenca

CÉSAR ARMUÑA  
Cuenca

La empresa "ATM-DOS S.A." se va a encargar del mantenimiento del software incluido en el paquete integrado de gestión para las administraciones locales que ha distribuido la Diputación Provincial de Cuenca en 217 ayuntamientos de la provincia y de la formación de los funcionarios que van a trabajar con estos equipos, por lo que recibirá un total de 31,5 millones de pesetas por parte de la institución en dos años.

La colaboración entre "ATM-DOS S.A." y la Diputación de Cuenca ha quedado formalizada en un convenio que han firmado el presidente de la institución provincial, Luis Muelas y el director general de la empresa, Mariano de Diego, que va a garantizar la prestación de estos servicios de asistencia y cooperación técnica hasta el 30 de septiembre del año 2002.

El contrato va a suponer para la Diputación Provincial un coste de 31,5 millones de pesetas, en tanto que cada uno de los ayuntamientos beneficiados tendrá que aportar a su vez 50.000 pesetas, indicaba Muelas.

Concretamente, deberá pagar 4 millones por el último trimestre del pasado año 2000; 12,5 millones de pesetas para el ejercicio de 2001 y otros 15 millones de pesetas para los nueve meses de vigencia incluidos en el próximo ejercicio.

Mediante la firma del convenio, la empresa se ha comprometido a realizar las labores de mantenimiento del denominado "Paquete Integrado de Gestión para las Administraciones Locales", en el que están incluidas aplicaciones diversas, como son el sistema informático de contabilidad, de recaudación, de nóminas, de padrón, de todo tipo de gestión de expedientes

Se beneficiarán del convenio entre la Diputación y la empresa 217 ayuntamientos



Todos los funcionarios de la Diputación Provincial de Cuenca recibirán formación por parte de la empresa.

municipales, de registro y de archivo de los municipios.

La Diputación Provincial de Cuenca compró en su momento licencias de estos paquetes informáticos para dotar de este instrumento a 217 ayuntamientos, aunque también van a utilizarlo varias mancomunidades, el Consorcio Provincial de Residuos Sólidos Urbanos y el consorcio de extinción y prevención de incendios y emergencias

"Cuenca 112".

Sin embargo, no está incluido el Ayuntamiento de la capital de la provincia, ya que está elaborando en estos momentos un proyecto propio para la gestión de las distintas aplicaciones informáticas en la institución municipal, para el que cuenta con un presupuesto de en torno a 8 millones de pesetas.

El servicio de mantenimiento incluye el asesoramiento a través de cualquier medio (vía teléfono, modem, fax o correo electrónico) sobre cualquier duda o problema que pudiera plantearse en las distintas aplicaciones, así como visitas periódicas,

desplazamientos puntuales de personal cualificado del Servicio de Asistencia Técnica a Municipios para realizar las actuaciones que sea preciso en los equipos y explicar a las personas que los manejan las mejoras incorporadas. Por último, la empresa se compromete también a prestar un servicio de asesoramiento jurídico.

Por su parte, Mariano de Diego, destacaba que la empresa tiene acumulada ya una larga experiencia al servicio de la Administración pública, puesto que lleva funcionando desde el año 1970 con una vocación esencialmente municipalista, ya que su ámbito prioritario de actuación es el de los ayuntamientos de municipios pequeños.

Asimismo, señalaba que el contrato va a suponer para la empresa un gran esfuerzo, puesto que la provincia de Cuenca es bastante extensa y tiene un gran número de municipios y de ayuntamientos pequeños. Debido a esta circunstancia, vaticinaba que ATM-DOS S.A. va a tener que multiplicar sus

esfuerzos, trasladar a las oficinas que tiene en Cuenca a bastante personal, lo que redundará también en beneficio de la ciudad.

En todo caso, De Diego aseguraba que la empresa tiene la intención de trabajar intensamente y de colaborar con la Diputación conquense (en especial contribuyendo a la formación de los funcionarios) en el desarrollo de esta iniciativa tan importante

que ha puesto en marcha como es la de dar un servicio informático a toda la provincia y que va a beneficiar sobre todo a ayuntamientos pequeños, que ni siquiera habían soñado en que pudieran acceder a una mecanización integral

En principio, la formación estará destinada a los 120 secretarios que desarrollan su actividad actualmente en los ayuntamientos y a los en torno a 60 auxiliares administrativos que trabajan en los ayuntamientos que tienen contratados este tipo de empleados, que son aproximadamente la mitad de los municipios de la provincia, sin contar los de la capital.

**“ ”**  
El servicio de mantenimiento incluye el asesoramiento a través de cualquier medio

**“ ”**  
El convenio tiene una duración hasta el 30 de septiembre del año 2002

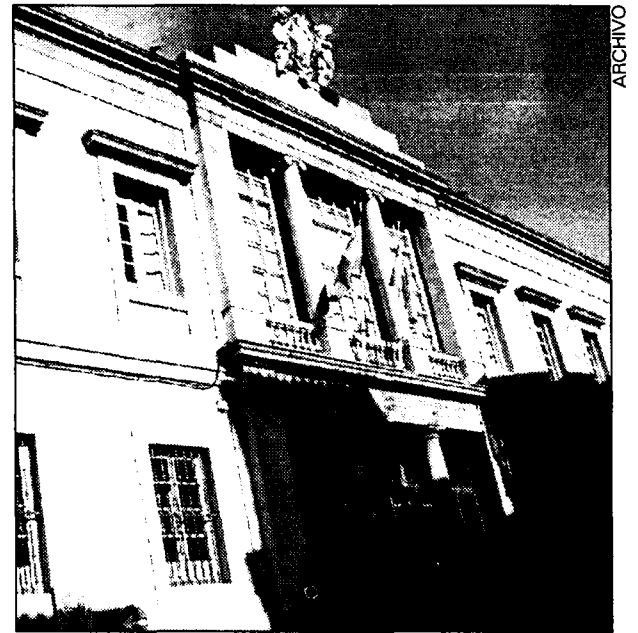

La Consejería de Economía impulsará estos dos programas.

## Greco y Tarea comenzarán a funcionar este año

Ambos aplicativos van a funcionar sobre un entorno hardware

MÓNICA MORENO  
C-LM

La Consejería de Economía y Hacienda de Castilla-La Mancha está modernizando sus sistemas de información, para lo cual está desarrollando el Programa Greco y Tarea.

Los objetivos de estas dos iniciativas, según el jefe de servicio de Informática de la Consejería de Economía, Jesús López, son mejorar la atención a los ciudadanos; prepararse para la entrada del Euro el 1 de enero de 2001; ofrecer servicios a través de internet; mejorar e integrar los sistemas de gestión tributaria y gestión presupuestaria; y modernizar la tecnología informática.

El proyecto Greco se ha creado para desarrollar e implantar el nuevo Sistema de Gestión Tributaria. En el año 2000 se ha desarrollado el aplicativo y se ha implantado de forma piloto el 2 de enero de 2001 en los Servicios Provinciales de Guadalajara dando el resultado óptimo que de ella se esperaba. La siguiente fase es la implantación en el resto de provincias para el 1 de abril de 2001.

Por su parte el proyecto Tarea se ha creado para desarrollar e

implantar el nuevo Sistema de Gestión Presupuestaria. Se está desarrollando el aplicativo y está prevista su implantación progresiva por módulos. Así el primer módulo, denominado "elaboración del presupuesto", está previsto para el 1 de abril de 2001, y el resto de módulos se implantarán progresivamente durante el resto del año hasta estar totalmente implantado el 1 de diciembre de 2001.

Ambos aplicativos van a funcionar en producción sobre un entorno hardware compuesto de siete servidores unix con una capacidad de proceso para un mínimo de 500 usuarios y una capacidad de almacenamiento de 1.000 GB. "Además la Consejería va a proceder a aumentar la velocidad de su red de área local para poder absorber las nuevas necesidades de ancho de banda que los nuevos sistemas van a demandar.

Para la adquisición e instalación de los servidores y la nueva red de área local la Consejería ha convocado un concurso público al que puede presentarse cualquier empresa del sector informático. Se espera tener el concurso resuelto y la red y los servidores operativos a partir de 1 de abril de 2001.



La empresa fue pionera en Tomelloso en el mundo de la hostelería

## Hotel Paloma estudia ampliar las instalaciones

MÓNICA MORENO

Tomelloso (Ciudad Real)

En Tomelloso se encuentra Hotel Paloma, un establecimiento hotelero que cuenta con la experiencia de un grupo de profesionales que llevan dedicándose a la hostelería desde el año 1961, cuando regentaban "La posada de los Portales", hoy día monumento nacional.

El Hotel Paloma se construyó en 1980 y se está situado en el centro de Tomelloso (Ciudad Real), junto al ayuntamiento de la localidad. Se levanta sobre una superficie de 500 metros cuadrados, contando garaje, planta baja y cuatro plantas más donde se encuentran la cafetería, el salón y las habitaciones. Además disponen de un parking junto al hotel.

"Todo esto está atendido por cinco trabajadores en distintos turnos, de forma que el cliente está atendido a cualquier hora del día", comenta la gerente del Hotel Paloma, Asunción Villaescusa.

Cuenta con 42 habitaciones, de las que 27 son dobles, seis individuales y nueve habitaciones de matrimonio. Todas ellas dotadas de cuartos de baño con diversos accesorios (secador, espejos frontal y otro adicional, etc...). Asimismo las ha-

*Dispone de 42 habitaciones, de las que 27 son dobles y 6 individuales, dotadas con todos los servicios*



El Hotel Paloma está situado en el centro de Tomelloso, al lado del Ayuntamiento.

bitaciones están equipadas con muebles de estilo clásico, televisión con mando a distancia, hilo musical, aire acondicionado, calefacción y agua caliente.

El salón está decorado con piezas exclusivas de escultores italianos, piano de pared, cuadros con firma y otros objetos decorativos.

"Somos una empresa con mucho interés en ofrecer lo mejor y cumplir con las necesidades de nuestros huéspedes y por eso llevamos reformando nuestras instalaciones desde hace ocho años", señala la gerente, Asunción Villaescusa.

**Llevan reformando las instalaciones desde hace ocho años atrás**

Las perspectivas del Hotel La Paloma son am-

pliar el solar donde están ubicados en 800 metros y modificar la fachada, entrada principal y aumentar el número de las habitaciones dentro de unos dos años.

Entre los servicios que ofrece este establecimiento se encuentra la lavandería, desayunos, comidas y cenas, "siempre y cuando se concierte antes con el grupo".

**Hotel La Paloma**  
C/ El Campo, 10  
Telf. 926513300/04/08  
13.700 Tomelloso  
(Ciudad Real)



En Noepi se puede disfrutar de todo tipo de comida de la región.

## Un encuentro con la comida casera en Noepi

*El restaurante tiene capacidad para acoger a 45 comensales*

M.M.A.

Guadalajara

Junto al Palacio del Infantado se encuentra el Restaurante Noepi, un establecimiento donde se ofrece todo tipo de platos case-ros y típicos de la región. "Todos los platos son de ma-ndados por nuestros clientes, no hay ninguno más de ma-ndado que otro", comenta el en-

cargado del Restaurante Noepi, Victor García.

El restaurante alcarreño que lleva en funcionamiento desde hace aproximadamente 11 años tiene capacidad para acoger a 45 comensales. Se trata de clientes medios, como comerciales,

trabajadores y turistas que van a visitar la ciudad, "aunque no suelen ser los que más nos visitan".

En Noepi trabajan cinco personas y está abierto todo el año.

“ ”

**El restaurante Noepi está situado junto al Palacio del Infantado de la ciudad**

Asimismo la dirección del restaurante acomete todos los años reformas en las instalaciones, "ya que siempre hay que mejorar algo en ellas".

Ofrecen menús a 900 pesetas y según Victor García, "no hay una temporada en la que se pueda decir que sea mejor que otra, todas son medias".

**Restaurante Noepi**  
C/Madrid, 28  
19.001 Guadalajara  
Telf. 949 211369

## Un recorrido por los parajes medievales de Cuenca

REDACCIÓN

Cuenca

La Algarra es un municipio que está situado en la ladera de un cerro en cuya cima se asentaba el castillo, y hoy en día, en lo más alto. Más adelante, en Alcalá de la Vega, donde en una plataforma sobre un meandro del Cabriel, se levantan las ruinas de la antiquísima forta-

leza de Alcalá, primer asentamiento árabe de la provincia de Cuenca en el año 711. Junto a éste se encuentra la Ermita del Remedio, donde hay unas magníficas vistas del agreste paisaje del río Cabriel.

También muy cerca de estos dos municipios se encuentra Salvacañete, cuyo conjunto urbano se encuen-

tra perfectamente adaptado al terreno; es una de las plazas fuertes de la comarca y tiene unos miradores desde los que contemplar la belleza del paisaje que la rodea. La iglesia parroquial es del s.XVI y conserva restos de la primitiva fábrica románica. Uno de los hitos más interesantes de este pueblo es la Cruz de los Tres Reinos,

un hermoso paraje natural y punto de encuentro de Castilla, Aragón y Valencia.

Cercano al pueblo, por la carretera que conduce a Albarracín, se encuentra en una finca particular el castillo de Torrefuerte, situado en un cerro. Se trata de una fortificación medieval (s.XII-XIII) muy curiosa por sus formas singulares.

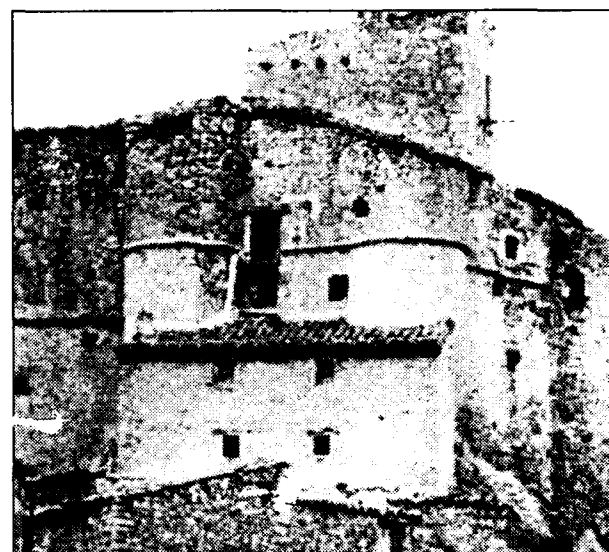

En la imagen el castillo de Torrefuerte de Salvacañete.



## • Congresos

### • SEMANA VERDE 2001

Fecha: Del 19 al 28 de enero de 2001

Sector: Feria de la Industria Alimentaria, Agricultura y Horticultura  
Lugar: Berlín (Alemania)

### • FERIA DEL REGALO, JOYERÍA Y BISUTERÍA

Fecha: 19 al 23 de enero

Sector: Joyería y Regalos

Lugar: Recinto Ferial ifema (Madrid)

www.ifema.es

### • FRUIT LOGISTA 2001

Fecha: del 18 al 20 de enero de 2001

Sector: Feria Internacional del Marketing de las Frutas y Hortalizas

Lugar: Berlín (Alemania)

### • SIRHA

Fecha: Del 20 al 24 de enero al 2001

Sector: Feria Internacional de Alimentación

Lugar: Lyon

## • Subvenciones y ayudas

### ▲ Subvención: Para la promoción de la calidad

Destinado: Empresas, agrupaciones y asociaciones de empresas y organismos intermedios.

Unidad Orgánica competente: Dirección General de Promoción Empresarial e Innovación. Junta de Comunidades.

Criterios: Según tipo del proyecto.

Documentación a aportar: Certificaciones de estar al corriente de obligaciones Fiscales y de la Seguridad Social; Certificado de nivel de empleo; certificado de no haber solicitado anteriormente la ayuda; fotocopia compulsada del DNI; memoria del proyecto; presupuesto detallado; solicitud.

Información adicional: Para proyectos inferiores a 5 millones de pesetas no hace falta acreditar el certificado de nivel de empleo y el cumplimiento de obligaciones fiscales y de la Seguridad Social.

Importe: Máximo 50% del total de la inversión en prevención de riesgos laborales.

Plazo de presentación de instancias: Hasta el 30 de junio del 2001.

Lugar de presentación: Las solicitudes podrán presentarse en cualquier registro perteneciente a la Administración del Estado, a la de las Comunidades Autónomas, y a la de aquellas Entidades Locales que hubieran suscrito el oportuno convenio, así como en las oficinas de correos, o en cualquier otra forma prevista por ley.

### ▲ Subvención: Para mejorar la formación de los profesionales del

#### sector de transporte público por carretera

Destinado: Asociaciones profesionales de transportistas o de empresas de actividades auxiliares y complementarias del transporte por carretera, de implantación nacional, para la realización de cursos y seminarios relacionados con el transporte por carretera. Se exceptúan los cursos dirigidos a la obtención de certificados de capacitación profesional.

Unidad Orgánica competente: Ministerio de Fomento.

Para su otorgamiento se ponderará:

- 1.- Adecuación al interés público del transporte por carretera.
- 2.- Adecuación a las necesidades de formación.
- 3.- Grado de representatividad de las Asociaciones.
- 4.- Vinculación de la entidad organizadora al sector del transporte por carretera.
- 5.- Medios personales y materiales de que dispone.
- 6.- Experiencia profesional.

Ayuda: pueden cubrir como máximo el 90% de los costes.

## • Ferias

### CIUDAD REAL

#### FERVINO 2000

Fecha de celebración: Del 26 al 17 de enero de 2001

Sector:

Están representando los sectores vinícolas y los vitícolas. Además de exposición se ofrecerán charlas informativas a los asistentes

Lugar:

Recinto Ferial de Valdepeñas (Ciudad Real)

Organiza:

Excmo. Ayuntamiento de Valdepeñas. Departamento de Promoción Económica  
Teléfono: 926 34 79 27

### VALENCIA

#### ORPROTEC 2001

Fecha de celebración: Del 29 de enero al 1 de febrero

Sector:

Feria Española de Ortopedia técnica, rehabilitación y Afines.

Lugar:

Avenida de las Ferias s/n Valencia

Organiza:

Feria Valencia

Internet: www.feriavalencia.com

e-mail: ferivalencia@feriavalencia.com

Teléfonos: 963 861 100

## • Libros

### ECONOMÍA

La Economía Intern. de Castilla-La Mancha 1999-2000

AUTORES VARIOS

CÁMARA TOLEDO / ICEX TOLEDO

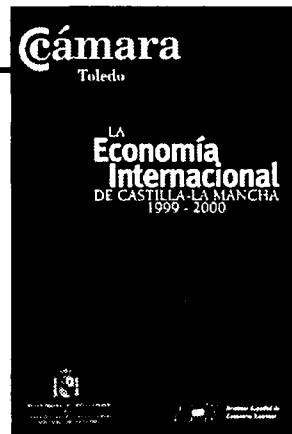

La Cámara Oficial de Comercio e Industria de Toledo, en colaboración con la Dirección Regional en Castilla-La Mancha de la Secretaria de Estado de Comercio y Turismo, ha editado la publicación "La Economía Internacional de Castilla-La Mancha 1999-2000", en la que se ofrece un análisis pormenorizado de la evolución que ha seguido nuestro comercio exterior durante el período 1999-2000, así como de las perspectivas a corto plazo. La misión principal de este análisis es el de dotar a los profesionales de la economía, a las entidades socioe-

conómicas y a las empresas de nuestra región de una visión lo más completa posible de la economía castellano-manchega en el campo de la internacionalización. La publicación se compone de 95 páginas y se acompaña de tablas estadísticas y gráficos que permiten una mejor comprensión de la información. Entre las conclusiones del ejercicio 1999, según esta publicación, advierten de un sensible deterioro del saldo de la balanza comercial, ocasionado principalmente por los efectos que la crisis internacional ocasionó a las exportaciones de la región.

### TRABAJO Protagonistas del mutualismo de Accidentes de Trabajo

AUTORES VARIOS

AMAT  
SEGURIDAD SOCIAL

AMAT viene colaborando con el Ministerio de Trabajo y Asuntos Sociales, y más con-

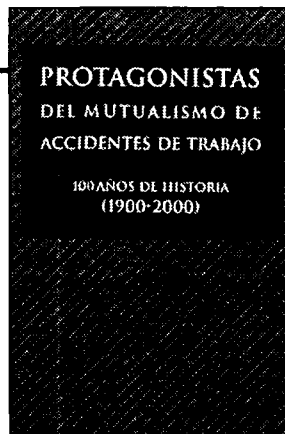

cretamente con la Comisión para la Conmemoración del Centenario del Nacimiento de

la Seguridad Social en España, en la organización y montaje de la Exposición Conmemorativa del citado Centenario. Como soporte documental de tales actos y para conocimiento de todas las personas interesadas en las vivencias de las Mutuas de Accidentes de Trabajo, hemos elaborado esta publicación en cuyo título se destaca la idea fundamental de su enfoque, que se resume en la palabra Protagonistas. Se habla de

protagonistas porque hemos querido resaltar y recordar a las personas, tanto físicas como jurídicas, que han protagonizado la historia de AMAT. No se trata, pues, de una historia exhaustiva de todo el acontecer de las doscientas setenta y cinco mutuas que han existido en el siglo XX, de sus entidades representativas y de la evolución jurídica de la cobertura del accidente de trabajo en España.

## • Horario AVE

MADRID Puerta de Atocha - CIUDAD REAL - PUERTOLLANO											
TIPO DE TREN	A	V	E	L	A	N	Z	A	D	E	R
NUMERO DE TREN	9714	9744	9716	9720	9726	9730	9734	9738	9742	9746	9744
ORIGEN/DESTINO	(I)	(I)	(I)	(I)	(I)	(I)	(I)	(I)	(I)	(I)	(I)
	LMXJVS-	LMXJVS-	LMXJVS-	LMXJVS-	LMXJVS-	LMXJVS-	LMXJVS-	LMXJVS-	LMXJVS-	LMXJVS-	LMXJVS-
MADRID Puerta de Atocha	07:05	07:30	08:10	10:35	13:30	16:30	17:25	19:15	20:00	22:15	
CIUDAD REAL	07:56	08:20	09:01	11:26	14:21	16:21	18:16	20:06	20:50	23:06	
PUERTOLLANO	08:10	08:33	09:20	11:45	14:40	16:40	18:35	20:25	21:04	23:25	
PUERTOLLANO - CIUDAD REAL - MADRID Puerta de Atocha											
TIPO DE TREN	A	V	E	L	A	N	Z	A	D	E	R
NUMERO DE TREN	9713	9715	9717	9721	9725	9731	9736	9739	9741	9743	9743
ORIGEN/DESTINO	(I)	(I)	(I)	(I)	(I)	(I)	(I)	(I)	(I)	(I)	(I)
	LMXJVS-	LMXJVS-	LMXJVS-	LMXJVS-	LMXJVS-	LMXJVS-	LMXJVS-	LMXJVS-	LMXJVS-	LMXJVS-	LMXJVS-

## Nombres propios

**Luis Díaz Zarco,**  
Pte. Caja Rural de Ciudad Real



No está entre los planes de la Caja Rural de Ciudad Real fusionarse con otras Cajas, porque dicha entidad se considera lo "suficientemente fuertes" para "andar en solitario", según señalaba el presidente de la entidad, Luis Díaz Zarco. Díaz Zarco dejó claro que "los que han hablado durante este tiempo de necesidad de fusión tienen un claro desconocimiento del funcionamiento del grupo".

**Óscar Fernández de Pinedo,**  
Director Gral. de Solán de Cabras



La empresa cervecera Damm va a recurrir la sentencia del Juzgado de Primera Instancia de Cuenca por la que se ha declarado nula la venta de Solán de Cabras a Damm, a cuyo frente se encuentra en la actualidad Oscar Fernández de Pinedo, que alcanzó la dirección tras adquirir Damm el 66% de las acciones de Balneario y Aguas de Solán de Cabras. Fernández de Pinedo, por el momento, continuará como director.

**Lamberto García Pineda,**  
Director General de Trabajo en C-LM



Según el director general de Trabajo en Castilla-La Mancha, Lamberto García Pineda, el estancamiento que la región ha experimentado en el número de parados registrados a mes de diciembre de 2000 respecto al anterior, se ha debido al aumento de parados en el sector servicios. Por este motivo, se ha roto la disminución continuada de paro registrada en los últimos años.

**Juan José Cercadillo,**  
Pte. Hercesa Inmobiliaria

La Confederación Provincial de Empresarios de Guadalajara (Copeg) ha distinguido a la promotora residencial de Guadalajara, Hercesa Inmobiliaria, con una mención especial en reconocimiento a su trayectoria empresarial. Su presidente, Juan José Cercadillo, ha recibido con un gran entusiasmo este reconocimiento "al esfuerzo que hemos realizado a lo largo de todo el año, premio que recibido de manos de la Copeg supone en valor añadido".

**Juan Pablo Bonete,**  
Gerente de Bodegas Piqueras

Bodegas Piqueras está llevando a cabo una completa remodelación de sus instalaciones, que contempla la construcción de una nueva bodega que estará operativa a mediados del presente año y que le permitirá obtener una producción de cuatro millones de botellas de vino anuales. Según afirma el gerente, Juan Pablo Bonete, las nuevas instalaciones estarán ubicadas en un solar de casi 50.000 metros cuadrados en Hellín (Albacete).

**Arturo Mesa**

Pte. Pequeño Comercio de Cecam

## 'El primer mes de rebajas es el más fuerte para la pyme'

**ÁNGELES S. INFANTES**  
Ciudad Real

No hay inicio de enero que no esté marcado por las famosas rebajas. Unas rebajas que ha Castilla-La Mancha llegan desde el 1 de enero pero que tardan unos días en "generalizarse" en los comercios. El responsable del Pequeño Comercio de la Confederación de Empresarios de Castilla-La Mancha (Cecam), Arturo Mesa, reconoce que es el primer mes de rebajas el más efectivo tanto para clientes como para comerciantes.

**Pregunta.- ¿Qué tal han llegado las rebajas este año a Castilla-La Mancha?**

**Respuesta.-** Aunque oficialmente y por ley según tiene establecido la Junta de Comunidades de Castilla-La Mancha las rebajas en esta región se inician el 1 de enero, casi podemos asegurar que hasta el pasado 8 de enero, después de los Reyes, no se generalizaron en los comercios de nuestra región. Normalmente es este mes de enero el más fuerte para las pymes en lo que a las rebajas se refiere, tanto para los clientes que es el mes que más aprovechan como para los comerciantes o vendedores que normalmente hacen muchas ventas durante este mes y sacan al mercado prácticamente todos sus stocks.

**P.- ¿Cuánto tiempo están los comerciantes de rebajas en esta región?**

**R.-** La ley establece para las llamadas rebajas un plazo mínimo de un mes y un máximo de dos meses, en concreto, en Castilla-La Mancha se pueden poner rebajas desde el 1 de enero hasta el 31 de marzo. La mayoría de los comerciantes aprovechan al máximo este período, ya que son las rebajas más populares.

**P.- ¿Qué tal son los castellano-manchegos? ¿Compran mucho en las rebajas?**

**"...Durante el período de rebajas los comerciantes ponen sus productos casi a precio de coste"**



Arturo Mesa, responsable del pequeño comercio en Cecam.

**R.- Sinceramente sí.** Sobre todo en estas rebajas del mes de enero, que son las que tienen una mayor tradición compramos bastante. Somos muy dados a aprovechar las ofertas porque realmente durante el período de rebajas los comerciantes ponen sus productos y sus artículos a precios de coste, por lo que realmente se encuentran grandes oportunidades, hay que sacar los stocks de las tiendas antes de que llegue la nueva temporada y por eso los precios son muy buenos para los compradores.

**P.- ¿Qué deben exigir los compradores cuando se acercan a las rebajas?**

**R.-** El comprador tiene que exigir durante las rebajas lo mismo que en temporada normal, el comprador tiene todos sus derechos.

En las rebajas se tiene que servir al consumidor el mismo producto que antes estaba en el escaparate pero con mejor precio, por tanto el comprador tiene derecho a pagar con tarjeta, como en cualquier otra época del año, tiene derecho a intercambiar cualquier objeto y artículo que haya comprado en las rebajas y tiene que exigir la misma calidad que le ofrecen en otro momento, por tanto que el vendedor se hace cargo también de todos los deberes habituales que tiene en su comercio.

**P.- Hablemos del pequeño comercio ¿Cuál es su situación tras el inicio de la aplicación de estas medidas liberalizadoras del Gobierno?**

**R.-** El comercio va a ir

sufriendo a medio y largo plazo los perjuicios de estas medidas liberalizadoras. No es algo que se note en un día, es algo que progresivamente va a ir afectando a las ventas que hacen los pequeños comerciantes, cuanto más vayan aumentando en nuestro país los festivos y domingos que pueden aprovechar para abrir las grandes superficies, más se irán perdiendo los pequeños comerciantes que tienen que buscar su hueco de mercado pero que con estas medidas cada vez lo tienen más difícil.

**P.- ¿Ante esta situación qué piensa hacer el pequeño comercio?**

**R.-** El pequeño comercio a nivel nacional tiene preparado un calendario reivindicativo que se formuló en cuanto se conoció la decisión del Gobierno de liberalizar los horarios comerciales y que se concretando año tras año. Por ejemplo ya en este año 2001, en este mismo mes de enero, tenemos previstas acciones informativas, el objetivo es incluir en la "cesta de la compra" del ama de casa o de la persona encargada de salir a comprar un tríptico informativo en el que se de a conocer los perjuicios que tiene para los comerciantes y también para los consumidores la liberalización de los horarios.

**P.- ¿Hay algo más que perjudique al comercio de la región?**

**R.-** Si, es la carencia de infraestructuras. El hecho de que los grandes proyectos que tiene Castilla-La Mancha y en concreto en Ciudad Real, autovías, aeropuerto, parque temático... se ralenticen influye directamente en el pequeño comercio: nosotros tenemos un comercio para ciudades más grandes de lo que realmente son las capitales de provincia.

**111**  
**Nuestro comercio es para ciudades más grandes de lo que son las capitales de provincia'**