

Economía y Empresas



Sistema financiero
Castilla-La Mancha, una de las regiones más afectadas por el cierre de oficinas

PÁG. 32

de Castilla-La Mancha Semanario de Información Económica

Del 4 al 10 de julio de 2011
AÑO XIV, NÚMERO 650 - 1,50 EUROS

AUTOMÓVIL ACAPARA EL MAYOR NÚMERO DE PARTES FRAUDULENTOS



La crisis dispara el fraude a las aseguradoras

Los 4.497 fraudes detectados durante el pasado año en Castilla-La Mancha representan un crecimiento de casi el 66% en relación a los registrados hace dos años y el 3,8% del total nacional. PÁGS. 8-9

CAÍDA DEL 60% DEL NEGOCIO



Las academias sufren competencia desleal.

Las clases particulares hundieron a las academias

El sector alerta de la pérdida de puestos de trabajo por la proliferación de esta actividad especialmente durante los meses de verano. PÁG. 20

RESTRICCIONES AL CRÉDITO



La vivienda no termina de despegar.

Los promotores cargan contra la banca

Critican la falta de financiación que ponen en práctica los bancos y que hace que los compradores se vean obligados a echarse atrás. PÁG. 25

Opinión

Carta editorial

El entierro de las cajas de ahorros

Los trabajadores del Banco CCM tomaron la decisión de manifestarse frente a las puertas de la sede social de la entidad resultante del proceso de intervención de la antigua caja regional, en demanda de algo tan básico como elemental: respeto y dignidad. Las cajas de ahorros españolas pueden estar sucumbiendo a causa del mismo mal que está aquejando a todo el país, y a toda la economía mundial, a causa, sobre todo, de sus pequeñas dimensiones. De hecho, la diferencia entre la buena o mala gestión de las mismas es la posición de ventaja o desventaja a la hora de acceder a las fusiones, pero prácticamente todas, ganen o pierdan dinero, están abocadas al proceso de bancarización ordenado por el Banco de España y un gobierno socialista que las entrega a la voracidad de la banca. Puede que en un mundo cambiante, las cajas de ahorros hayan perdido el sitio, por su objetivo social, y por la dependencia de las administraciones a la hora de elegir sus órganos de gobierno. CCM fue intervenida para aviso de navegantes, sin lugar a dudas. No somos ya los únicos que ponemos en cuestión la gestión efectuada por los interventores del banco de España, y cada vez es más visible que la situación de la CCM no era mucho peor que las de otras cajas no intervenidas. Pero eso empieza a ser historia.

Lo que ahora está en juego es la capacidad moral de personas cuyos cargos también responden al juego político, cuya inversión personal en dinero es cero, y que lejos de recordar que están ahí por voluntad popular expresada a través de los políticos de turno, se comportan como si las entidades fueran el fruto de su esfuerzo personal o su capacidad, algo entendible en Botín, Areces o cualquier banquero de éxito, pero no en los dirigentes de las cajas de ahorros.

Desde el PP a IU, desde los trabajadores a los usuarios, se pide un nuevo análisis del SIP en curso y se cuestiona la intención de blindaje que proponen quienes deberían estar más preocupados por las entidades que por su situación personal. Hemos visto demasiados personajes elevados a los altares del mundo empresarial con el único mérito de haber accedido en representación del poder político, y haber guiado la privatización de entidades que eran de todos, y que basaron su fuerza en el monopolio de años. Lo menos que se les pide a estos personajes, es respeto a los ciudadanos y, por supuesto a los trabajadores, clientes e impositores. Por dignidad.

Santiago Mateo

DIRECTOR DE ECONOMÍA

Colaboración

Operaciones vinculadas

El autor aborda una serie de cuestiones prácticas referentes a la obligación de documentación e información en el Impuesto de Sociedades

Vicente Salcedo Martín

ECONOMISTA-ASESOR FISCAL ADADE TOLEDO

Si hacemos una breve reseña histórica veremos que todo empezó de la siguiente manera: Ley 36/2006, de 29 de noviembre, por medio del cual se regulan las obligaciones de documentación de este tipo de operaciones para adaptar la legislación española a las directrices de la OCEDE.

- Real Decreto 1793/2008, de 3 de noviembre, por medio del cual se modifica el Reglamento del Impuesto de Sociedades (Real Decreto 1777/2004, de 30 de julio).

- Real Decreto-ley 6/2010, de 9 de abril, por medio del cual se modifica el artículo 16 del Texto Refundido de la Ley del Impuesto de Sociedades, aprobado por el Real Decreto Legislativo 4/2004, de 5 de marzo. Este Real Decreto realiza una primera operación de filtrado de los deberes de exclusión para aquellas PYMES en las cuales su volumen anual de operaciones vinculadas no superen los 100.000 euros, y esto lo extiende a cualquier tipo de operaciones a excepción de una.

- Real Decreto 897/2010, de 9 de julio, por medio del cual se modifica el Reglamento del Impuesto de Sociedades, aprobado por el Real Decreto 1777/2004, de 30 de julio, en lo relativo a las obligaciones de documentación estableciéndose un segundo filtro para cuyo volumen no supere los 250.000 euros para todo tipo de empresas relativo a una misma persona o entidad, con un paquete de operaciones específicas, las cuales siempre se tienen que documentar, estableciéndose también la exclusión para Agrupaciones de Interés Económico, Uniones Temporales de Empresas, los Grupos Fiscales y las operaciones realizadas entre Entidades de Crédito integradas a través de un sistema institucional de protección aprobado por el Banco de España.

Toda la normativa relativa a los deberes de documentación indicada en los puntos anteriores se complica más todavía con la publicación de la Orden EHA/1338/2010, de 13 de mayo, por

medio de la cual se aprueba el modelo del Impuesto de Sociedades para el ejercicio 2009 a la vez de indicar el deber de información en el mismo de algunas operaciones vinculadas, como más adelante veremos.

Tras toda la argumentación anterior, procedemos a dar unas pinceladas rápidas referentes al deber de documen-

Las modificaciones que se han legislado al respecto han generado numerosas dudas en las empresas

tación y de información en el Impuesto de Sociedades, aplicable a las diversas Entidades.

Deber de documentación

No tendrán que documentar ninguna operación aquellas personas o entidades cuya cifra de negocios del período impositivo sea inferior a 8 millones de euros, cuando el total de operaciones vinculadas realizadas en dicho período impositivo no supere un límite conjunto de 100.000 euros.

La única obligación de documentación queda referida a las operaciones realizadas con personas residentes en paraísos fiscales, salvo que los que residen en la Unión Europea y se acredite que esas operaciones responden a motivos económicos válidos.

Se tiene la obligación de documentación cuando el volumen total de operaciones realizadas con la misma persona o entidad vinculada supere la cifra de los 250.000 euros para el mismo período impositivo, sin computar una serie de operaciones las cuales se indican a continuación, las cuales deberán documentarse en todo caso:

a) Las realizadas con personas o entidades residentes en paraísos fiscales,

con la salvedad indicada en el párrafo segundo del deber de documentación de las PYMES.

b) Las realizadas con personas o entidades que tributen en el régimen de Estimación Objetiva del Impuesto de la Renta de las Personas Físicas, con sociedades en las cuales sus cónyuges, ascendientes o descendientes, individual o de forma conjunta, tengan una participación superior al 25% del capital social o de los fondos propios.

c) La transmisión de negocios, valores o participaciones representativos de la participación en los fondos propios de cualquier tipo de entidad, no admitidos a negociación en alguno de los mercados regulados de valores definidos en la Directiva 2004/39/CE.

d) La transmisión de inmuebles o de operaciones sobre intangibles.

Obligaciones de declaración

Se tendrá que informar en el Impuesto de Sociedades de todas las operaciones vinculadas sobre las cuales se den las dos premisas indicadas a continuación:

a) Que se deba documentar la operación.

b) Que el volumen de operaciones realizadas con la misma persona o entidad, utilizando el mismo método de valoración supere la cifra de 100.000 euros.

A raíz de todos los apartados indicados anteriormente, podemos llegar a dos conclusiones:

1. Si no documentamos nunca declaramos en el Impuesto de Sociedades.

2. Si pueden darse operaciones sobre la cual tengamos que documentar las mismas, pero no informaremos de ellas en el Impuesto de Sociedades. A fin de poder detallar prácticamente las variables de límites en cuanto a la documentación y el deber de información de las operaciones vinculadas, teniendo en cuenta si las personas o entidades son o no PYMES, procedemos a esquematizar la legislación vigente al día de hoy, a la vez de establecer diversos supuestos prácticos referentes a ellas.

Economía y Empresas

de Castilla-La Mancha
Semana de Información Económica

C/ Barrio Rey, 3, 2ª planta
45001, Toledo
TELÉFONOS: 925 28 42 46 / 925 28 41 94, FAX: 925 22 50 18
E-MAIL: redaccion.eye@grupo-eldia.net
Fundado en 1998

EDITA
Grupo El Día
PRESIDENTE-DIRECTOR
Santiago Mateo Sahuquillo
CONSEJERO DELEGADO
Ignacio Barco
DIRECTOR EJECUTIVO
Ana María Anula Suárez

DIRECTOR REGIONAL DE INFORMACIÓN
Javier Semprún Guillén
SUBDIRECTOR
José María Dávila
ASISTENTE DTOR. ADMINISTRATIVO
JEFE DE PERSONAL
Alberto Jiménez Jiménez
DIRECTOR DE PUBLICIDAD Y
MARKETING

Ángel Hidalgo del Rincón
JEFE DE MONOGRAFICOS:
Manuel Guzmán Vicente
REDACTORES-JEFES
Francisco J. Llana
Cristina Jiménez
REDACCIÓN
Rosa Abellán

FOTOGRAFÍA: **Javier Pozo**

DISTRIBUCIÓN: Distritoledo S.L.

IMPRIME: Grupo El Día DEPÓSITO

LEGAL CU 321-1.998

Esta publicación no puede ser reproducida, ni en todo ni en parte, ni registrada en, o transmitida por, un sistema de recuperación de información, en ninguna forma ni por ningún medio, sea mecánico, fotoquímico, electrónico, magnético, electroóptico, por fotocopia, o cualquier otro, si en el permiso previo por escrito de la empresa editora.

A efectos de lo previsto en el artículo 32.1 del Texto Refundido de la LPI, Economía y Empresas de CLM, se opone expresamente a la utilización de cualesquiera contenidos de este diario con la finalidad de realizar reseñas o revistas de prensa con fines comerciales (press-clipping) sin contar con la previa autorización de Economía y Empresas de CLM.

Blanco



“Ójalá Cospedal consiga en infraestructuras de comunicación, una cuarta parte de lo que consiguió Barreda”

Jueves, 30, José Manuel Caballero
SECRETARIO DE ORGANIZACIÓN DEL PSOE DE CASTILLA-LA MANCHA

Negro

“Barreda debe dar explicaciones sobre la supresión de la línea de AVE regional que conectaba Toledo-Albacete y Cuenca”

Jueves, 30, María Dolores de Cospedal
PRESIDENTA DE LA JUNTA DE CASTILLA-LA MANCHA

La imagen de la semana



Los empleados de CCM piden respeto

Un centenar de delegados sindicales de Banco CCM se concentraron a las puertas de la sede de la entidad en Cuenca durante una hora para mostrar su enfado por el trato que vienen recibiendo desde que Cajastur tomó las riendas de la caja castellano-manchega. De

ahí que demandaran una reunión con la dirección del grupo para trasladarle el sentir de la plantilla y ser tenidos en cuenta, más aún cuando acaba de aprobarse el Sistema Institucional de Protección liderado por Cajastur.

Cosas que se oyen y se leen...

■ El presidente de la Confederación Regional de Empresarios de Castilla-La Mancha (CECAM), Ángel Nicolás, ha asegurado que el Consejo Económico y Social (CES) de la región está "totalmente extinguido" y que es necesario buscar "otro espacio" para el diálogo

social, lo que deja al máximo responsable de este organismo, Juan Antonio Mata, contra las cuerdas.
EyE

■ A diferencia de lo ocurrido hace cuatro meses, cuando la instalación de pegatinas con el límite 110 kilómetros en las autovías y autopistas se externalizó a una empresa privada, en esta ocasión ha sido el personal de la propia Consejería de Fomento el que ha realizado la tarea de reponer el 120; con rapidez y eficacia y con el consiguiente ahorro para las arcas públicas, señalaba Comisiones Obreras.
EyE

■ El Comité de Representantes de Personas con Discapacidad de Castilla-La Mancha (CERMI CLM) ha acogido tres nuevas organizaciones del sector social de la discapacidad, tras la celebración de su Asamblea General Anual.
EyE

■ Alerta: Con la llegada del período estival, podrían proliferar las falsas llamadas telefónicas desde servicio de soporte técnico de marcas conocidas que en realidad buscan conseguir nuestros números de tarjetas de crédito para cometer fraude financiero.
EyE

Cartas al Director

La aplicación del principio de Subsidiariedad vigente en el siglo XXI

La Doctrina Social de la Iglesia tiene como uno de sus principios fundamentales el de subsidiariedad, en el sentido de que todo lo que puede hacer la sociedad civil, no lo deben hacer los órganos superiores, es decir, cuanto más cerca de los ciudadanos se tomen las decisiones, mucho mejor.

Es imposible, según la Recum Novarum, la primera Encíclica Social, promover la dignidad de la persona si no se cuidan los grupos, las asociaciones, las realidades territoriales locales, en defi-

nitiva, aquellas expresiones agregativas de tipo económico, social, cultural, deportivo, recreativo, profesional, político... que las personas espontáneamente realizan y que hacen posible su efectivo crecimiento social.

En la práctica, los cuerpos intermedios pueden desarrollar bien las funciones que les competen, sin tener por qué cederles a otras agregaciones sociales; no debe suplantarse la iniciativa, la libertad y las responsabilidades de las células más pequeñas de la sociedad.

Por ejemplo, hay funciones que pueden llevar perfectamente los ayuntamientos. ¿Por qué tienen

que hacerlo las comunidades autónomas? Urge también concretar y definir las competencias de las Diputaciones Provinciales para evitar las duplicidades y racionalizar el gasto público.

Todo ello, por supuesto, con una adecuada financiación, cuestión harto difícil en estos momentos de crisis económica.

Francisco Javier Calvino

Información a los lectores
Para la publicación de originales en la sección de Cartas al Director, pueden dirigirse a Cuesta de Carlos V, 4 - 3º; o si lo prefieren al número de Fax 925 22 50 18 o al e-mail redacción.ey@grupo-el-dia.net
Los originales, que no deben sobrepasar las 30 líneas, deben ir acompañados de la fotocopia del Documento Nacional de Identidad.

Vista rápida

13 Los sindicatos creen que la reforma laboral desnaturará el Fogasa

La decisión del Gobierno de no sufragar finalmente ocho días en el despido improcedente ha sido recibida con satisfacción pero también con cautela por las organizaciones sindicales, ya que temen que sea sólo una medida coyuntural.

22



El sector industrial empieza a dar síntomas de recuperación

Las ventas aumentaron un 5% durante el año pasado, rompiendo de esta forma la mala evolución registrada entre 2008 y 2009, cuando la facturación cayó casi un 21%. Reparación e instalación de maquinaria y equipo es la actividad que mejor comportamiento registró en 2010.

29 Los ganaderos piden más ayudas directas para sobrevivir

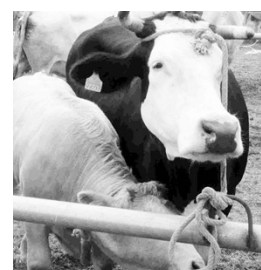

La aprobación por parte del Consejo de Ministros de unos fondos por importe de 99 millones de euros para las comunidades autónomas son considerados insuficientes.

33 Grupo Cajastur-CCM transfiere su negocio al banco Effibank

Las asambleas generales de la caja asturiana, de Caja Cantabria y de Caja Extremadura dieron luz verde a la segregación de sus activos y traspaso a la nueva entidad bancaria con sede en Madrid, de la que Cajastur tendrá el 66% del capital y seis de los once miembros del Consejo de Administración.

40 La voz de la experiencia: Juan Soler

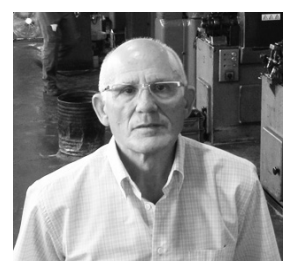

Puso en marcha su empresa en el año 1971 tras volver de Francia y aprender todo sobre el sector que ha formado parte de toda su vida laboral.

Última hora

Trabajo realizará 5.100 inspecciones a empresas por la Ley de Igualdad

El Ministerio de Trabajo e Inmigración tiene programadas 5.100 inspecciones a empresas en 2011 para comprobar que cumplen con La Ley de Igualdad Efectiva de Mujeres y Hombres. Así se refleja en el informe que el ministro de Trabajo, Valeriano Gómez, ha presentado en el Consejo de

Ministros sobre el Plan de Actuaciones de la Inspección para la vigilancia en las empresas de la igualdad de género. Este plan de actuaciones de la Inspección de Trabajo y Seguridad Social se ha elaborado en función de los protocolos de colaboración firmados en 2009 por Trabajo y el extinto Ministerio de Igualdad, tras haber sido consultadas las autoridades laborales de las Comunidades Autónomas.

Aprobado el proyecto de ley para mejorar la calidad agroalimentaria

El Consejo de Ministros ha aprobado el Proyecto de Ley de medidas para mejorar el funcionamiento de la cadena alimentaria, que arranca con el objetivo de garantizar una distribución sostenible del valor añadido y mejorar su vertebración en beneficio tanto de los consumidores como de los operadores.

Entre sus fines, se encuentran también el aumento de la eficacia y la competitividad del sector agroalimentario a nivel global, dada su importancia para la sociedad en general, el medio rural y la economía nacional. El Proyecto de Ley también está orientado a fortalecer el sector productor agroalimentario a través de las organizaciones interprofesionales agroalimentarias y los contratos tipos agroalimentarios.

Los protagonistas de la semana



Alfonso M. Guijarro
NUEVO PRESIDENTE DE FEDETICAM

La Federación de Empresas de Tecnologías de la Información de Castilla-La Mancha ha celebrado su asamblea general con motivo de las elecciones de su presidente, recayendo la presidencia en Alfonso M. Guijarro Martínez, de Guadalajara. Sustituye a Francisco Pardo Gutiérrez, que realizó un resumen de las actividades.



Francisco Huidobro
NUEVO PRESIDENTE DE CONFEMADERA

La Confederación Española de Empresarios de la Madera celebraba su asamblea general anual en la que ha sido proclamado nuevo presidente de la Confederación Francisco Huidobro. Confemadera entregaba asimismo una placa conmemorativa al presidente saliente, Pedro García Moya, en un acto.



Juan Andrés Barbero
RECTOR DE LA UNIVERSIDAD DE CASTILLA-LA MANCHA

Ha renovado su cargo como responsable de la Asociación de Cuchillería y Afines de Albacete, que ha celebrado su asamblea general ordinaria correspondiente al año 2010. Realizó con la junta directiva un repaso de las actuaciones que se han llevado a cabo desde esta asociación en el pasado ejercicio.



Taller de marketing del CEEI de Guadalajara

En el Centro de Nuevas Empresas de Guadalajara dio comienzo el tercer Taller de Marketing Low Cost, organizado por la Fundación Centro Europeo de Empresas e Innovación de Guadalajara (CEEI Guadalajara). En

esta ocasión, la materia del taller se centró en las herramientas de la Web 2.0: la creación de contenidos digitales, blogs, e-mails, y otros Sistemas de Gestión de Contenidos (CMS).



El presidente de APEC Ciudad Real se presenta

El recién elegido presidente de la Asociación Provincial de Empresarios de Construcción (APEC), José María Cabanes, ha manifestado ante los medios de comunicación cuáles son las líneas a seguir bajo su nuevo mandato. Cabanes, que primero agradeció el apoyo re-

cibido y destacó la labor de la anterior junta directiva presidida por Mariano León. Resaltó que espera que la confianza en su persona impereante una situación de crisis como la actual que ha castigado duramente a este sector.

La columna

Un balón de oxígeno para las familias hipotecadas

C. Jiménez

No es la panacea, pero la última medida anunciada por el presidente del Gobierno, José Luis Rodríguez Zapatero, durante el Debate sobre el Estado de la Nación para elevar el tope de sueldo inembargable por los bancos y cajas de ahorros en el caso de una ejecución hipotecaria, contribuirá a dar un respiro a las familias que no pueden hacer frente al pago de su hipoteca, como consecuencia de la crisis económica.

El Gobierno ha decidido elevar del SMI más el 10% que hay actualmente al Salario Mínimo Interprofesional más el 50% la cantidad de salario que no se po-

REACCIONES

Ni la PAH ni las propias entidades financieras ven la medida con buenos ojos

drá embargar para hacer frente al impago de una hipoteca.

Pero nunca llueve a gusto de todos. Ni la Plataforma de Afectados por la Hipoteca ni los propios bancos parecen estar muy de acuerdo con la medida.

Los primeros porque la consideran insuficiente y que no contribuirá a paliar el problema real por el que atraviesan miles de familias, que ya figuran en el registro de morosos con las consiguientes consecuencias a la hora de pedir en un futuro un crédito o comprar o alquilar una vivienda.

Y los segundos porque consideran que este tipo de anuncios, que no han dudado en calificar de "populistas" crean una sensación de inseguridad jurídica y ponen en riesgo el mercado hipotecario español, del que dicen que es sólido y uno de los mejores a nivel internacional.

“Hay mucho desfase entre los precios de la materia prima y su reflejo en el precio de la bombona de butano”

Jueves, 30, **Andrés Alfaro**
PRESIDENTE DE FED GLP

HASTA 2012 MÁS DE CIEN MIL TRABAJADORES DE LA REGIÓN, PENDIENTES DE SUS CONVENIOS

Los sindicatos mueven ficha ante la reforma de la negociación colectiva

Se ven obligados a rediseñar sus estrategias y advierten de la inseguridad jurídica que creará la nueva situación

C. Jiménez
C-LM

La reforma de la negociación colectiva obligará a los sindicatos a estudiar de forma detenida los cambios en sus estrategias a la hora de negociar en vista a las nuevas situaciones jurídicas que plantea dicha reforma, así como las nuevas reglas que se ponen en marcha.

El secretario de Acción Sindical de Comisiones Obreras, Jesús Camacho, señala al respecto que no hay que olvidar que hay más de cien mil trabajadores pendientes de su convenio, a pesar de que existe un proceso abierto que finaliza en el año 2012.

Los sindicatos recuerdan a la patronal que los convenios que ya iniciaron su negociación y que expiran en 2012 no pueden verse sujetos ahora a variaciones evitando subidas salariales pactadas, por ejemplo, amparándose en la reforma de la negociación colectiva.

La nueva misión de los sindicatos será ahora estar muy vigilantes a que no “luevan convenios de empresa” ha dicho el secretario de Acción Sindical, teniendo en cuenta que en la nueva reforma se dará más poder al empresario frente al trabajador así como a los convenios de empresa.

Al mismo tiempo Jesús Camacho considera que dicha reforma conllevará un perjuicio para los propios empresarios, ya que podrían incurrir incluso en competencia desleal entre ellos mismos, para obtener ganancias a base de contener salarios.

Por este motivo los sindicatos están manteniendo reuniones con las sectoriales para analizar los posibles cambios a partir de ahora así como las nuevas reglas que



El sector de la limpieza de edificios es uno de los que aún no tiene convenio estatal.

REACCIONES

Creen que se desatará una ola de competencia desleal entre los propios empresarios

TRAMITACIÓN

El trámite parlamentario podría radicalizar aún más las posturas

Datos

Sectores sin convenio estatal



Algunos sectores no disponen ni siquiera de un convenio estatal, como es el caso de los trabajadores del campo, que tan sólo disponen de convenios provinciales, o el propio sector de limpieza de edificios, al igual que ocurre con el Metal, que se rige por los propios convenios provin-

ciales en el caso de Castilla-La Mancha. Los sindicatos preparan una estrategia con reuniones de ámbito sectorial para analizar de forma pormenorizada cuál será el calendario de actuaciones a llevar a cabo debido al nuevo panorama que se dibuja tras la reforma de la negociación.

se van a poner en marcha.

Otro de los perjuicios, aparte de la prevalencia del convenio de empresa y la obligatoriedad del arbitraje, es la creación de una inseguridad jurídica que según los sindicatos ni la propia Administración sabrá cómo tiene que resolver.

Más vigilancia

Desde el sindicato Ugt, su secretario de Acción Sindical en Castilla-La Mancha, Pedro de la Cruz, destacaba asimismo que los sindicatos ahora tendrán que hacer más hincapié en vigilar los convenios de empresa, que adquirirán más valor frente a los que hay establecidos, y esperan que las empresas no tiren a la baja las cuestiones laborales, o cuestiones como la flexibilidad del horario o que el trabajador desempe-

ñe acciones diferentes a las que tenía encomendadas en función de la necesidad de la empresa.

Para Pedro de la Cruz la reforma de la negociación colectiva pondrá en distinto punto de partida a empresarios y trabajadores que partirán de una situación de mayor desigualdad que la que tenían hasta ahora.

Los sindicatos, consideran que por este motivo ahora el trabajador tiene que recurrir más que nunca al sindicato como la mejor forma de defenderse.

En Castilla-La Mancha hay más de cien mil trabajadores a la espera de que se regularice su convenio antes de 2012, convenios que ya se habían empezado a negociar anterior a esta fecha.

FONDOS FEDER ADJUDICADOS 343,3 MILLONES EN TOTAL

La Región recibirá 39 millones de euros

Servirán para financiar el 70% de los costes de los proyectos y están dirigidas a municipios de entre 20.000 y 50.000 habitantes



Una parte de las ayudas del Fondo Social Europeo irán destinadas a los ancianos.

Eye
C-LM

El Ministerio de Política Territorial y Administración Pública ha adjudicado las ayudas de los fondos europeos correspondientes al Fondo Europeo de Desarrollo Regional (Feder) y al Fondo Social Europeo (FSE) para el período 2011-2013. Las resoluciones de subvención, que superan los 343,3 millones de euros, se han publicado hoy en el Boletín Oficial del Estado (BOE), tras recibirse en el mes de marzo, de forma telemática, las solicitudes por parte de las entidades loca-

SOLICITUDES
Se han recibido 143 de las que se han seleccionado un total de 61

les.

La convocatoria, con 262,4 millones de euros, se encuadra dentro de los Programas Operativos Regionales 2007-2013. Estas ayudas tienen como objetivo promover un desarrollo local sostenible, contribuir al desarrollo regional favoreciendo la rege-

FONDO SOCIAL
La asignación de ayudas a entidades locales alcanza los 80,9 millones

neración urbana y hacer frente a las dificultades especiales que plantea el desarrollo de zonas que sufren desventajas naturales, persiguiendo la cohesión económica, territorial y social.

El Ministerio de Política Territorial y Administración Pública ha recibido 134 solici-

tudes por importe de 847,9 millones de euros, de las que se han seleccionado 61 proyectos de 43 entidades locales.

Las ayudas financiarán el 70% del coste de los proyectos, salvo en el caso de Canarias que alcanza el 75%. Están dirigidas a municipios de entre 20.000 y 50.000 habitantes que no sean capitales de provincia de Andalucía, Extremadura, Galicia, Castilla-La Mancha (casi 39 millones), Castilla y León, Murcia y Canarias; las diputaciones provinciales de Andalucía, Extremadura, Galicia, Castilla-La Mancha, Castilla y León, Región de Murcia y los cabildos insulares de Canarias.

Fondo Social

El Ministerio de Política Territorial y Administración Pública gestiona el presupuesto del FSE destinado a fomentar iniciativas municipales generadoras de empleo, en particular en el sector servicios de atención a personas con especiales necesidades, como niños, ancianos, enfermos, discapacitados o excluidos, a fin de favorecer la no discriminación, la igualdad de género y la inclusión social y laboral de las personas con mayores dificultades.

La asignación de las ayudas del FSE a las entidades locales beneficiarias alcanza los 80,9 millones de euros.

TASA DE AHORRO SE SITUÓ EN EL 4,4%



El ahorro familiar ha caído en el primer trimestre.

El ahorro familiar bajó en el primer trimestre del año

Si se toma como referencia los últimos cuatro trimestres, la tasa repunta hasta el 12,2% de la renta

sin ánimo de lucro al servicio de los hogares se incrementó un 0,6% interanual hasta los 167.855 millones de euros en términos absolutos.

Este resultado se debió en parte al aumento del 0,4% de las rentas primarias (ingresos de los hogares).

La tasa de ahorro de los hogares e instituciones sin ánimo de lucro se situó en el 4,4% de su renta disponible en el primer trimestre, 3,7 puntos menos que hace un año y la más baja desde el primer trimestre de 2008.

Si se toman como referencia los últimos cuatro trimestres móviles, la tasa de ahorro repunta hasta el 12,2% de la renta disponible, nueve décimas menos que en el período móvil precedente. Según los datos difundidos por el Instituto Nacional de Estadística, entre enero y marzo la renta disponible de los hogares e instituciones

secundaria de la renta (prestaciones recibidas o pensiones, menos los impuestos pagados) las prestaciones de los hogares aumentaron el 1,7% y las cotizaciones sociales pagadas se incrementaron el 0,7%. En referencia a la utilización de esta renta, el INE destaca que fue el gasto en consumo final de los hogares, que aumentó el 4,5% en este período, lo que provocó que el ahorro alcanzase los 7.340 millones de euros, que suponen 6.219 millones menos que en el mismo trimestre de 2010.

Eye
C-LM

SINIESTRALIDAD CERO

Los empresarios de Jadraque se forman en prevención

Los técnicos de Prevención de Riesgos Laborales de CEOE Cepyme Guadalajara han desarrollado una jornada informativa de Prevención de Riesgos Laborales en la localidad de Jadraque. Una acción que se enmarca dentro de la línea de trabajo de la Patronal alcarreña para acercar la cultura preventiva a todos los rincones de la provincia de Guadalajara y así lograr una siniestralidad cero. Los técnicos de la Patronal alcarreña mostraron a los empresarios presentes la manera de hacer una planificación preventiva, al mismo tiempo que les recordaban la obligación, por parte del empresario, de mantener informados a sus trabajadores. **EYE GUADALAJARA**

PROGRAMA ACADÉMICO

La UCLM enseñará castellano a 230 estudiantes extranjeros



Más de 230 universitarios procedentes de países como Estados Unidos, Brasil, China, Armenia o Egipto, entre otros, participarán este verano en alguna de las iniciativas de aprendizaje de lengua española previstas por el programa "Español en Toledo" (ESTO), coordinado desde la Fundación General de la Universidad de Castilla-La Mancha (UCLM). El rector, Ernesto Martínez Ataz, dio la bienvenida a estos estudiantes en el Claustro Real de San Pedro Mártir (Toledo). **EYE C-LM**

CUARTO AÑO

Lafarge celebra con éxito su 'Mes de la Seguridad y Salud'

La fábrica de Lafarge Cementos en Villaluenga de la Sagra ha cerrado con éxito su "Mes de la Seguridad y la Salud", una iniciativa celebrada por cuarto año consecutivo en las instalaciones de la planta con el propósito de reforzar el nivel de compromiso de sus trabajadores con la seguridad y la salud laboral. Durante todo el mes de junio se han realizado numerosas actividades lúdico-formativas que han tenido como temática protagonista la seguridad en el transporte. Dentro del abanico de actividades, el 13 de junio se celebró el "Día Central del Mes de la Seguridad y la Salud", una jornada especial para los trabajadores. **EYE VILLALUENGA DE LA SAGRA (TOLEDO)**

NORMATIVA INCREMENTA CONSIDERABLEMENTE EL PRECIO FINAL DE LA VIVIENDA

Los techos solares, la principal traba para cumplir con el CTE

El Código Técnico de la Edificación para la mejora energética de las viviendas se revisa este año

C. Jiménez
C-LM

La instalación de techos solares en los edificios de viviendas y públicos para cumplir con las exigencias de ahorro energético, es la principal traba con la que se están encontrando los arquitectos que revisan el cumplimiento del Código Técnico de la Edificación.

Detrás de este problema se encuentra el económico, ya que la instalación de un techo solar en la mayoría de los edificios de viviendas requiere de una inversión no acorde con los tiempos de crisis económica que estamos viviendo. Además la aplicación del Código Técnico de la Edificación está contribuyendo, por lógica, al emplear mejores materiales y aislamientos, a un incremento del precio final de la vivienda. Así lo expresaba a Economía y Em-

presas el decano del Colegio de Arquitectos y Aparejadores de Castilla-La Mancha, José Antonio de la Vega, quien indicaba, no obstante, que el Código Técnico de la Edificación tiene un nivel de cumplimiento óptimo en el conjunto de los edificios de Castilla-La Mancha que ellos supervisan. Una norma que se remite al año 2007 y que recoge la obligatoriedad de que las viviendas se ajusten tanto a las normas a efecto con el fin de ahorrar costes de energía.

Así, por esta norma del año 2007 se considera prioritario el aislamiento térmico de los edificios y una mayor exigencia del Código Técnico de la Edificación si cabe, un CTE que está pendiente de revisión en este mismo año.

Ya hay algunas sugerencias a la hora de revisar dicho código, como la realizada por la Fundación la Casa que Aho-

rra, cuyo presidente, Fernández Campal ha abogado que hay una disminución de al menos el 50% de la demanda de calefacción y refrigeración.

De esta manera para poder cumplir con esta reducción también plantean posibles soluciones como una orientación favorable del edificio, un aislamiento óptimo, un diseño eficiente y una ventilación adecuada en la que se supervise el control de la estanqueidad de la vivienda para evitar entradas de aire indeseadas. La Unión Europea, por su parte, también va a obligar que a partir del año 2020 todos los edificios sean de consumo de energía casi nulo.

Por otra parte sólo ocho comunidades autónomas, entre ellas Castilla-La Mancha dispone de un registro de certificados de eficiencia energética, que no convence a los profesionales de esta región.



En general en Castilla-La Mancha se está cumpliendo con el Código Técnico de Edificación.

FORMACIÓN PARA MEJORAR LA RENTABILIDAD

El CEEI de Talavera enseña a promocionarse en la red

EyE
TALAVERA (TOLEDO)

La Fundación CEEI Talavera de la Reina, en la provincia de Toledo ha informado sobre técnicas de posicionamiento web, marketing online y multimedia. El acto ha tenido lugar en el vivero de empresas de Talavera de la Reina.

Actualmente las redes sociales se han convertido en uno de los medios de comunicación más visitados por los usuarios de internet. Gracias a la jornada, los asistentes podrán conocer las herramientas y métodos que influyen en el posicionamiento web, si sus web cumple con las directrices



Jornada del CEEI Talavera de la Reina, en Toledo.

SEO básicas y el funcionamiento de los sistemas de publicidad. El objetivo fundamental que se perseguía es dar a conocer los instrumentos necesarios para generar una mayor presencia de la marca en las

redes sociales y los foros más visitados de la red a través del posicionamiento. Así el ponente, Federico Gómez de Profesional web ha realizado un estudio sobre las claves de una presencia rentable.

CONÉCTATE

www.eldiadigital.es



Toda la información de Castilla-La Mancha actualizada cada minuto.

EL FRAUDE DETECTADO AUMENTA UN 66% EN LOS ÚLTIMOS DOS AÑOS EN LA REGIÓN



La crisis dispara la picaresca en el seguro

Las compañías temen que las empresas intenten recuperar a través del seguro los ingresos que no obtienen por su actividad habitual

F. J. Llana
C-LM

Atajar el fraude se ha convertido en una de las grandes obsesiones de las compañías aseguradoras. Sobre todo en períodos de crisis como el actual en el que la disminución de recursos económicos hace aflorar la picaresca en la declaración de siniestros. No en vano, sólo durante el pasado año, el número de partes fraudulentos detectados se incrementó en un 16,6% frente a 2009, pasando de 101.615 a 118.470 casos.

Ninguna comunidad autónoma se libra de estas prácticas "anormales" realizadas por determinados tomadores de seguros, aunque

Madrid y Barcelona continúan al frente de las provincias en las que estos intentan defraudar en un mayor número de ocasiones a las aseguradoras. Así, según los datos facilitados por ICEA (Investigación Cooperativa entre Entidades Aseguradoras y Fondos de Pensiones) en ambas se descubrieron 29.066 casos fraudulentos en 2010, lo que equivale a cerca del 24,6% de todos los detectados en España, que ascendieron a 117.979.

Castilla-La Mancha no es ajena a esta picaresca, a pesar de que su incidencia es prácticamente insignificante si se compara con la registrada en otras regiones. Y es que los 4.497 fraudes detectados durante el pasado año suponen tan sólo el 3,8% del total nacional, aunque si se comparan con los registrados hace apenas dos años re-

presentan un crecimiento relativo de casi el 66%.

Inversión

Eso sí, gracias a la labor investigadora desarrollada a lo largo del último ejercicio las compañías aseguradoras consiguieron evitar que sus arcas se redujeran en cerca de 347,9 millones de euros, ya que de los 486 millones de euros reclamados a éstas, finalmente resul-

taron procedentes 138 millones, es decir, el 28%.

Una cantidad que con casi toda seguridad se incrementará de forma significativa a lo largo del presente ejercicio como consecuencia del repunte del desempleo y especialmente por el crecimiento de la morosidad empresarial. Entre otras cosas porque es muy habitual que las empresas intenten recuperar a través de incendios y de

robos los ingresos que no han obtenido con su actividad. Algo que en el ramo de Vida, Accidentes y Salud suele resultar más complicado, fundamentalmente porque desde hace unos años se trata de una práctica delictiva que se persigue penalmente.

Eso sí, desde ICEA se advierte de que prácticamente todos los siniestros declarados se verifican, especialmente si las cuantías que se reclaman son altas. No en vano, cada año las aseguradoras destinan cerca de cuatro millones de euros a detectar la picaresca en la declaración de siniestros y que gracias a esto, por ejemplo, durante el pasado año evitaron un fraude del 71,64% en relación al importe total reclamado inicialmente por los asegurados, y que por cada euro destinado a la investigación y ve-

RESULTADOS

Gracias a la labor investigadora se detectaron 4.497 casos fraudulentos en Castilla-La Mancha en 2010

COMUNIDAD AUTÓNOMA

Los fraudes detectados representan poco más del 3,8% del total nacional

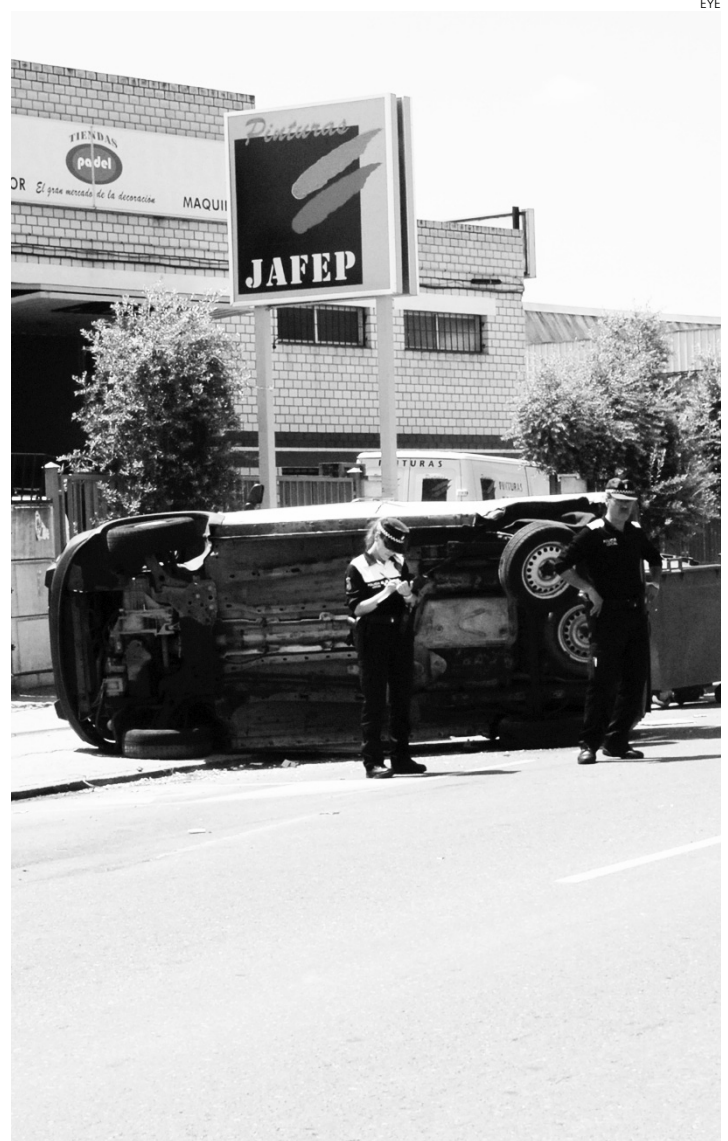

4.817

Euros

■ Este es el importe medio de las reclamaciones iniciales presuntamente fraudulentas en el grupo de "Automóviles"

347,849

Millones de euros

■ Este es volumen de fraude bruto evitado por las compañías aseguradoras gracias a las labores de investigación llevadas a cabo durante el pasado año en el conjunto del territorio nacional, lo que supone el 71,64% de las cantidades inicialmente reclamadas.

Los automóviles siguen acaparando la mayor parte de los fraudes al seguro. Los incendios provocados y los daños en el hogar también se encuentran entre los casos falsos que más se detectan.



Evolución

Provincias

■ Toledo y Ciudad Real concentran el mayor número de fraudes detectados.

	2008	2010	% VARIACIÓN
Albacete	416	732	+75,9%
Ciudad Real	690	1.161	+68,2%
Cuenca	224	444	+98,2%
Guadalajara	360	570	+58,3%
Toledo	1.021	1.590	+55,7%
CASTILLA-LA MANCHA	2.711	4.497	+65,8%
ESPAÑA	76.569	117.979	+54,0%

FUENTE: ICEA

rificación de siniestros sospechosos obtuvieron un ahorro de 52 euros en reclamaciones fraudulentas.

Distribución

Dentro de Castilla-La Mancha, Toledo y Ciudad Real siguen siendo las dos provincias en las que se concentra un mayor número de fraudes descubiertos, con 1.590 y 1.161, respectivamente. Tras éstas se sitúan Albacete, con 732 casos, Guadalajara, con 570, y Cuenca, con 444.

Por ramos, tal y como viene siendo habitual en los últimos años, Automóviles concentra la mayor bolsa de fraude al seguro, tanto a nivel nacional como en Castilla-La Mancha. En esta última la actividad investigadora de las compañías permitió aflorar 3.229 casos, lo

que supone un descenso interanual del 2,5% y cerca de 7,79 millones de euros evitados.

Después le siguen los casos de Diversos y Responsabilidad Civil General, con 1.049 y un ahorro de 2,5 millones de euros en el último año para las aseguradoras, y Vida, Accidentes y Salud donde se detectaron 196 partes fraudulentos que evitaron un sobrecoste de 2,57 millones de euros.

RAMOS

Automóvil sigue siendo el que aglutina la mayoría del fraude, seguido de Diversos y R.C. General

Y al igual que en ejercicios anteriores, los defraudadores continúan siendo prácticamente los mismos. Casi siempre el asegurador, quien con diversos grados suele ser el que actúa de acuerdo con otros defraudadores de forma compartida. Así, por ejemplo, en seguros de responsabilidad civil corporales es frecuente la connivencia con el contrario e incluso con otros profesionales, como sanitarios; en rotura de lunas con el reparador o en Accidentes personales con otros profesionales además de con el sanitario.

Por lo que se refiere a los seguros 'Diversos' prácticamente en las coberturas de daños el autor del fraude es el asegurado, mientras que en responsabilidad civil General es frecuente el acuerdo con la otra parte.

EN 2010 CIUDAD REAL, LA PROVINCIA MÁS CONFLICTIVA

Aumentan un 17% los procesos concursales

En el conjunto de Castilla-La Mancha a lo largo del último año se han registrado 69

EyE
C-LM

En el segundo trimestre de 2011 se registraron un total de 690 nuevos procesos concursales en el conjunto de Castilla-La Mancha, según se desprende de los datos adelantados del seguimiento de las insolvencias judiciales en España, que realiza el área de Administración de Riesgos de Crédito y Caución, a partir de los datos que salen publicados en el Boletín Oficial del Estado.

En el conjunto de Castilla-La Mancha se ha producido un incremento en la concursabilidad con respecto a los datos que se barajaron en el año 2009 de un 17%, siendo Ciudad Real, con 21 procesos concursales, la provincia de esta autonomía que se encuentra a la cabeza.

Le siguen muy de cerca tanto Toledo como Albacete, con 19 procesos concursales cada una y después Cuenca y Guadalajara, a la cola, con un menor número

Las insolvencias judiciales alcanzaban a nivel nacional su máximo trimestral en el segundo trimestre de 2009, que registró la presentación de un total de 1.741 concursos.

Al igual que otros indicadores relacionados con el riesgo de crédito, la concursabilidad empresarial refleja una estabilización del entorno.

La clave para todas las em-



Las insolvencias judiciales alcanzan su máximo.

DATOS

Cuenca y Guadalajara, a la cola, con un menor número

SOLUCIONES

La clave de las empresas es recuperar el nivel de actividad

presas se encuentra en recuperar los niveles de actividad, pero el entorno es muy complicado.

De cara a lo que resta de año son muchas las incertidumbres que presionan la capacidad de pagos de las empresas.

La mejora sostenida del

riesgo de impago, aunque los niveles se encuentren aún lejos de su valor a largo plazo, ha tenido ya su impacto en los niveles de riesgo cubiertos por la compañía.

Por comunidades autónomas y en el ámbito del territorio nacional se puede decir igualmente que Cata-

luña es la que concentra el mayor número de procesos debido a su peso en la economía.

En esta autonomía se ha producido un descenso de la concursabilidad. Esta disminución también se ha reducido en Madrid o País Vasco así como en Valencia.

Por sectores, las empresas que están vinculadas directamente con la construcción acaparan uno de cada cuatro concursos pero este sector es uno de los ocho que ha registrado una mejora de los procesos concursales.

BALANCE EN LOS CINCO PRIMEROS MESES



Centro de formación de la Cámara de Cuenca.

Cinco mil usuarios de la bolsa laboral de las Cámaras

La Institución cameral de Cuenca potencia este servicio entre los empresarios de la provincia

EyE
CUENCA

Un total de 5.130 empresas de toda España utilizan la bolsa de empleo que gestionan las Cámaras de Comercio, informa en nota de prensa la Cámara de Cuenca. Hasta el pasado mes de mayo, la bolsa ofreció 6.709 ofertas de empleo y cuenta ya con una base de datos de 96.900 candidatos.

Por provincias, Madrid, Zaragoza y Sevilla, son las que más utilizan el servicio de empleo de las Cámaras, seguidas de Coruña, Barcelona y Cantabria.

La Cámara de Cuenca, por su parte, está potenciando su bolsa de empleo entre las empresas con cuencenses, en la que hay más de 700 personas suscritas, como una herramienta ágil y efectiva que les sirve para localizar el perfil profesional más adecua-

do a sus necesidades organizativas.

De hecho la institución empresarial ha realizado recientemente una campaña de promoción a nivel provincial en la que informa a las pymes de las ventajas que tiene utilizar este servicio de la Cámara de Cuenca a la hora de cubrir un puesto de trabajo o solventar cualquier cambio que se produzca en su organigrama. Los sectores que más oportunidades de colocación ofrecen son el de marketing, publicidad y comercial (43% de las ofertas) y el de hostelería y restauración (21%).

A nivel provincial, a través de este servicio en un año se han publicado 61 ofertas de trabajo para cubrir 108 puestos de trabajo. Actualmente se están gestionando 14 ofertas para trabajar que suponen una demanda de 26 personas.

En suma un buen servicio que es usado por trabajadores y también por los propios empresarios que acuden a las mismas.

SECTORES LOS QUE MÁS CRECEN AGRICULTURA Y SERVICIOS

Castilla-La Mancha, con caídas del VAB superiores

EyE
C-LM

Según las últimas predicciones de Hispalynk Castilla-La Mancha es una de las comunidades autónomas donde ha caído el Valor Añadido Bruto, superiores a la media nacional en el año 2011. En esta situación se

encuentra también las comunidades de Extremadura, Galicia, Andalucía, Murcia, Aragón, Comunidad Valenciana y Cataluña.

La estructura productiva marca la diferencia en el ritmo de descenso de las diferentes economías regionales que, en general, sufren la drástica caída del sector

de la construcción, mientras que empiezan a recuperarse el de servicios y agricultura.

En el ámbito regional, prácticamente todas las comunidades autónomas revisan sus predicciones para 2011 respecto a las realizadas hace seis meses, ligeramente a la baja o mante-



El sector de servicios, uno de los que más crecen.

niendo la estimación realizada. Más que por la confianza que puede tenerse en la fiabilidad de un crecimiento medido en décimas de punto, muestra que no mejoran significativamente las expectativas según van pasando los meses. Tan sólo han mejorado al alza comunidades como Canarias, Cantabria y Castilla y León. Por ello, las previsiones de crecimiento regional en el año 2011 se sitúan en un intervalo que abarca el 1,1%.

PC ESTÁN SUFRIENDO MÁS LA CRISIS QUE LOS PORTÁTILES

La venta de ordenadores se resiente con la crisis

El sector cifra el descenso hasta en un 30% en estos momentos

R. Abellán
C-LM

Si hace no muchos años el ordenador era lo último en tecnología y revolucionó el mercado, en estos momentos el sector sobrevive a duras penas debido al descenso en el número de las ventas.

Según el sector, podemos estar hablando de caídas de hasta un 30% en algunos casos en lo que va de año, lo que hace que la viabilidad para las tiendas que únicamente se dedican a vender este tipo de aparatos sea imposible.

De hecho, no se había registrado una tasa tan baja de ordenadores desde el segundo semestre de 2009, según señalan las mismas fuentes. Los PC son, con mucho, los más perjudicados, ya que el ordenador portátil no ha perdido tanta clientela aunque su vida útil sea menor.

Motivos

Los motivos parecen ser varios, según señalaban desde una tienda en Toledo. Un primero que tendría que ver a nivel empresarial ya que

las empresas, grandes consumidoras de ordenadores, debido a la crisis no están cambiando sus unidades con la rapidez de antes e incluso en muchas de ellas sobran debido a que han tenido que despedir a sus trabajadores.

Un segundo motivo estaría ligado a la contención en el gasto familiar que ha llevado a que se aguante con un ordenador más tiempo, además de que la vida útil de estos aparatos es mayor ahora.

Desde otra tienda en la provincia de Albacete añaden además los problemas que tienen las tiendas pequeñas respecto a las grandes superficies a la hora de vender y advertían de que la diferencia de precios entre unas y otras no suele ser tal.

Otra circunstancia a tener en cuenta es la llegada al mercado de las "tabletas",

TABLETAS

Aunque no son competencia directa, se está notando el 'boom'

30%

Descenso en ventas

■ Según estiman fuentes del sector, acrecentado desde el comienzo del año.

14,7

Millones de unidades

■ Se han vendido en Europa en el primer trimestre de este año.

que aunque no son competencia directa de los ordenadores, sí por moda están comenzando a venderse más aunque todavía su venta sea ocasional.



La venta de ordenadores ha bajado en los primeros meses del año.



checkyourcar.es

Antes de comprar
míralo con lupa

INFORMES A TU
DISPOSICIÓN

BÁSICO

Tendrás una visión global del estado del vehículo.

PREMIUM

El coche será revisado en un taller, será probado por un conductor profesional y se te informará de lo que nuestros expertos piensan que tendrías que gastarte en el coche en los próximos seis meses.

LEGAL

Con este informe sabrás la información que tiene la DGT de este coche.

PLATINO

Es el informe más completo: incluye un Informe Premium y un Informe Legal y, además, el coche se recoge, se lleva al taller y se devuelve, una vez acabado el servicio.

Olvidate de las sorpresas desagradables y ten claro qué coche estás comprando con la ayuda de Checkyourcar

Antes de adquirir un vehículo de segunda mano contrata un informe del estado del coche con Checkyourcar.

Nos aseguramos de la calidad y el estado en el que se encuentra el vehículo.

NUEVO SERVICIO PARA LOS QUE QUIEREN COMPRAR O VENDER UN COCHE DE SEGUNDA MANO.

En Checkyourcar ponemos en marcha un nuevo servicio destinado a aportar tranquilidad y transparencia al comprador, en un segmento, el de compraventa de coches de segunda mano, donde abunda el fraude y la desconfianza.

También pensamos en esos vendedores honestos a los que esta verificación ayudará a demostrar que el coche que están vendiendo está en buen estado, acelerando así su venta.

RÁPIDOS

Nuestro compromiso con el cliente se basa en la elaboración de informes técnicos y legales que comprueban el estado del vehículo en un plazo inferior a 48 horas.

EFICACES Y PROFESIONALES

En Checkyourcar contamos con más de 500 talleres y 350 profesionales entre peritos y verificadores, todos ellos altamente cualificados, con muchos años de experiencia y distribuidos por toda España.

SIN MOVERTE DE CASA

El servicio se contrata a través de www.checkyourcar.es, facilitando la matrícula del coche y los datos de contacto del propietario. Una vez chequeado el coche, recibes el informe solicitado, on line con toda la información en detalle sobre su estado.

Entra ya en: www.checkyourcar.es

MOODY'S ALERTA DE UNA POSIBLE BAJADA DE LA CALIFICACIÓN CREDITICIA



En la imagen, la Bolsa de Madrid.

Castilla-La Mancha tendrá difícil controlar su déficit

En 2010 el déficit de las 17 regiones españolas ya subió al 2,83%

Eye
C-LM

Castilla-La Mancha se encuentra entre las cuatro regiones españolas que tendrán más dificultades para controlar su déficit en 2011

y que, por consiguiente, están más expuestas a una rebaja de su calificación crediticia. Así lo asegura la agencia Moody's, añadiendo que las comunidades autónomas han sido "demasiado optimistas" en cuanto a sus previsiones de ingresos, al tiempo que la rigidez del gasto en sanidad y educación hace que se incrementen las dificultades para contener el déficit.

"Si las regiones españolas no dan más pasos para mejorar considerablemente en el plano fiscal, sus calificaciones sufrirán una mayor presión a la baja", advirtió la agencia Moody's en un comunicado.

Según la agencia, "algunos gobiernos regionales españoles excederán posiblemente el objetivo de déficit para 2011 del 1,3% del PIB", y "si las regiones no ponen en marcha nuevas

medidas, Moody's estima que el déficit regional superaría en un 0,75% del PIB la meta inicial del 1,3%", avisó.

Moody's achaca esta posibilidad a "las previsiones demasiado optimistas de ingresos de las regiones", "las dificultades que tienen en controlar un gasto muy rígido en salud y educación" y "la falta de voluntad de algunas de tomar medidas de consolidación fiscal antes de las elecciones regionales de mayo de 2011".

En 2010, el déficit de las 17 regiones españolas ya subió al 2,83% del PIB tras un 1,92% en 2009, superando el objetivo oficial del 2,4%. Andalucía, Castilla y León, Extremadura, Galicia, Madrid y País Vasco están sometidas a una fuerte presión bajista de sus calificaciones.

Al suscribirse o renovar la suscripción por dos años



Economía y Empresas le regala totalmente GRATIS este

MAGNÍFICO RELOJ de acero inoxidable y correa de caucho. Con 2 años de garantía

Si usted desea suscribirse, rellene este boletín y envíelo a EL DIA: Apartado de correos 139; 16080 Cuenca, o al correo electrónico escamilla.ana@grupo-eldia.net. Tan pronto nos llegue, comenzaremos a enviarle nuestra publicación.

La suscripción se renueva automáticamente si no se recibe confirmación de baja por carta certificada al Dpto. de Suscripciones

En cumplimiento del art. 5 de la L.O. 15/1999 de 13 de diciembre, de Protección de Datos de Carácter Personal, se informa que sus datos serán incorporados al Fichero inscrito en el Registro de la Agencia Española de Protección de Datos con el nombre "suscriptores" y tratados debidamente a fin de realizar la gestión administrativa general. El responsable del fichero es EL DIA de Toledo, S.L. y la dirección donde puede ejercer sus derechos de acceso, rectificación, calificación y oposición es: apdo. comos nº 139 - 16080 Cuenca

BOLETÍN DE SUSCRIPCIÓN

Nombre y apellidos: _____

Calle: _____ Nº: _____ P: _____

Población: _____ C.P.: _____

Provincia: _____ Teléfono: _____

DNI / CIF: _____

Nombre de la Entidad Bancaria: _____

Nº de Cuenta (20 dígitos) _____

Dirección de la Entidad: _____

Dos años: 120 Eur.
Gastos de envío incluidos.
Firma del cliente: _____

DEMANDA HA SIDO INSUFICIENTE

Suspendido el AVE entre Toledo y Albacete

Eye
C-LM

Renfe ha suspendido los tres trayectos directos de AVE que comunican Toledo, Cuenca y Albacete, que se pusieron en marcha en diciembre de 2010, a causa de la "demanda insuficiente" y aumentará de once a trece las frecuencias del servicio Avant entre Toledo y Madrid. El director general del área de viajeros de Renfe, Enrique Urkijo, informó en una rueda de prensa en Toledo que el balance de los seis meses de servicio directo entre las tres ciudades castellano-manchegas es "un desastre" al contar sólo con una media de 9 viajeros al día hasta Al-



El AVE Toledo-Cuenca-Albacete, suspendido.

bacete de los 2.190 potenciales en ambos sentidos; y de 7 viajeros hasta Cuenca. Los viajes directos que se suspenden serán sustituidos por billetes combinados.

REACCIONES LOS SINDICATOS ESPERAN QUE LA MEDIDA SE MANTENGA EN EL TIEMPO

El Fogasa no cargará con despidos improcedentes

Desde Comisiones Obreras critican que el Fondo de Garantía Salarial se desnaturalizara con la reforma laboral

C. Jiménez
C-LM

El Gobierno no sufragará finalmente ocho días en el despido improcedente, una reivindicación que venían realizando los sindicatos y que ahora por fin se consigue. Esta era la propuesta que hacía el Gobierno tras la reunión con la patronal y los sindicatos para que el Fondo de Garantía Salarial deje de subvencionar ocho días por año trabajado en el caso de los despidos improcedentes, según fuentes del Ministerio de Trabajo.

El secretario de Acción Sindical de Comisiones Obreras, Jesús Camacho, ha mostrado su satisfacción por esta decisión aunque con escepticismo. Teme que el Gobierno haya adoptado esta medida teniendo en cuenta



Los despidos improcedentes, a cargo del empresario.

la situación de crisis económica y la falta de presupuesto, y teme por lo tanto que se trate de una cuestión coyuntural.

“Nosotros ya dijimos en

su día que era un despropósito que el Fondo de Garantía Salarial pagara el despido improcedente. No puede ser que un fondo estatal pague los desmanes de un em-

presario incumplidor, porque el Fogasa tiene que servir para el amparo de empresas insolventes en cuestiones muy concretas pero no para sufragar los gastos de los despidos injustos e innecesarios”.

El problema se encuentra según Jesús Camacho en el momento en que el Fogasa se desnaturalizó, el año pasado con la reforma laboral y se abrió la posibilidad de pago del mismo de los despidos improcedentes, dando un regalo más a los empresarios.

Desde Comisiones Obreras abogan por acometer la reforma conveniente para constituir ese fondo y que esta decisión no varíe una vez que pase el momento coyuntural por el que estamos atravesando como consecuencia de la crisis.

EN C-LM DE LOS 403 MILLONES



Imagen de la Agencia Tributaria.

Hacienda ha devuelto ya 272 millones de euros

Representa el 0,2% más que hace un año, según el Ministerio de Economía y Hacienda

EyE
C-LM

La Agencia Tributaria ha devuelto en Castilla-La Mancha 272 de los 403 millones en total que tiene que devolver a los contribuyentes, según la cifra que baraja el propio Ministerio de Economía y Hacienda. Hasta el 28 de junio las devoluciones en el conjunto del territorio nacional se elevan a más de 6.210 millones de euros, lo que representa el 0,2% más que hace un año. Los datos aportados por el Ministerio de Economía indican por lo tanto que se han completado ya más del 75% de las devoluciones previstas. El total de devoluciones solicitadas supone un importe de 9.390 millones de euros, lo que significa un descenso del 5,7% respecto al año pasa-

do en línea con las previsiones realizadas al inicio de campaña.

Por comunidades, en Andalucía se han abonado 998 millones de los 1.518 millones solicitados, en Aragón 214 millones frente a 322 millones, en Asturias 193 de 269 millones, en Islas Baleares 131 de 213 millones; en Canarias 242 de 363 millones; en Cantabria 92 de 139 millones. En Castilla y León el dinero abonado ha ascendido a 407 millones en comparación con los 598 millones pedidos, mientras que en Cataluña se eleva a 1.135 millones frente a los 1.735 millones; en Extremadura 123 millones frente a los 175 millones de euros y en Galicia 350 millones frente a los 515. En Madrid, 1.171 de los 1.759, Murcia 187 de los 285, Navarra 334.000 euros frente a 672.000 euros, País Vasco 761.000 euros frente a 1,9 millones de euros y La Rioja 52 frente a los 80 y Valencia 642 de 996.

AYUNTAMIENTO PARA PODER RECAUDAR MÁS

Ciudad Real anuncia que revisará el catastro

EyE
CIUDAD REAL

La noticia de la revisión catastral de los inmuebles de la capital de Ciudad Real se ha dado a conocer después de que la oposición haya reclamado insistentemente al equipo de gobierno que presente la liquidación del presupuesto de 2010. Las pri-

meras estimaciones hablan de un remanente de tesorería negativo que oscila entre los seis y los siete millones de euros.

El Ayuntamiento de Ciudad Real ha solicitado a la Dirección General del Catastro la revisión de los valores catastrales de Ciudad Real. Desde el área de Hacienda aseguran que la última revisión

catastral que se realizó en Ciudad Real fue a finales de los 90 y entró en vigor en el año 2000 y, por lo tanto, los valores que se obtuvieron en esa revisión están muy alejados de la situación actual. Según el concejal de Hacienda y primer teniente de alcalde Miguel Ángel Rodríguez han detectado que algunas parcelas de terreno urbano tributan como suelo rústico.

La revisión catastral afectará a todos los inmuebles de Ciudad Real.

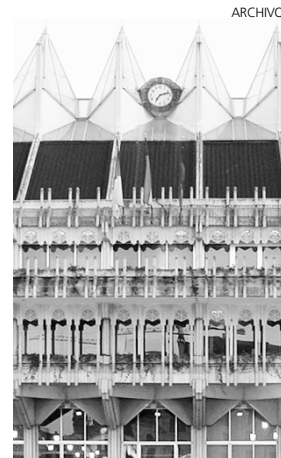

Ayuntamiento de Ciudad Real.

PRODUCCIONES
(CND)

Productora Audiovisual le ofrece una alternativa diferente de realizar tus vídeos.

Información:
902 310 010.



Calendario



Ferias comerciales durante el mes de julio

CONGRESO INTERNET DEL MEDITERRÁNEO.

■ Del 7 al 9 de julio. Congreso organizado en diversos talleres y conferencias plenarios sobre internet. IFA (Institución Ferial Alicantina). Elche (Alicante).

HARLEY DAYS

■ Del 8 al 10 de julio. Fira de Barcelona.

THE BRANDERY, POST FASHION CIRCUS.

■ Del 13 al 15 de julio. Salón de marcas de moda masculina y femenina en Barcelona. Fira de Barcelona.

TENERIFE LAN PARTY

■ Del 19 al 24 de julio. Lan Party y salón del comic Manga. Institución Ferial de Tenerife. Santa Cruz de Tenerife.

FERIA INTERNACIONAL DE MOSTRAS DE NOROESTE

■ Del 20 al 25 de julio. Feria Internacional de Muestras de Noroeste, de carácter multisectorial. FIMO Consorcio Ferias y Exposiciones. Ferrol A Coruña. Galicia.

EUSKAL ENCONTER

■ Del 22 al 25 de julio. Reunión multitudinaria de Aficionados y Profesionales de la Informática. Bilbao Exhibition Centre. Bilbao.

FERIA INTERNACIONAL DE MUESTRAS DE ASTURIAS

■ Del 6 al 21 de agosto. FIDMA. Gijón.

CONGRESS AND GENERAL ASSEMBLY OF THE INTERNATIONAL UNION**OF CRYSTALLOGRAPHY IUCR**

■ Del 25 al 28 de agosto. Salón de Usuarios de Nuevas Tecnologías. Barbastro.

FERMA

■ Del 25 al 28 de agosto. Barbastro.

27 TROFEO CICLISTA FIESTAS DE VIGO

■ 27 de agosto. Vigo.

FERIA HÁBITAT VALENCIA

■ Del 20 al 24 de septiembre. 48 feria Internacional del Mueble. 44 Feria Internacional de la Iluminación. Diseño Internacional de la Cocina. 42 Feria Internacional de Manufacturas textiles para el hogar y la decoración. Fira de Valencia.

GASTRONÓMICA

■ Del 25 al 27 de septiembre. Feria de la gastronomía. Restauración, hostelería, alimentación y comercio. Fira de Valencia.

SIMM

■ Del 1 al 3 de septiembre. Salón Internacional de la Moda en Madrid. Recinto ferial de Ifema. Madrid.

EXPO RECLAM Y MAS

■ Del 6 al 7 de septiembre. Feria Internacional del Regalo publicitario y promocional. Recinto ferial de Ifema. Madrid.

ARTESANA

■ Del 7 al 17 de septiembre. Feria de Artesanía. Institución ferial de Albacete.

ESTADÍSTICA SEGÚN LOS DATOS QUE BARAJA EL INE

La Región tiene 4,1 médicos colegiados por cada mil habitantes

Castilla-La Mancha figura entre las comunidades con una menor tasa de médicos no jubilados



El número de médicos inscritos en sus colegios profesionales ha crecido un 2% en 2010.

EyE
C-LM

El número de médicos inscritos en sus colegios profesionales ha crecido un 2% en 2010 respecto al año anterior, alcanzando la cifra de 223.484, lo que representa un ratio de 4,8 por cada mil habitantes en el conjunto del territorio nacional mientras que en Castilla-La Mancha hay 4,1 médicos por cada mil habitantes.

Según los datos que baraja el Instituto Nacional de Estadística, la presencia de mujeres duplica a la de los hombres dentro del grupo de menores de 35 años.

Por comunidades autónomas, las que tienen mayores tasas de médicos colegiados en el año 2010 han sido la de Aragón, con 6 médicos por cada mil habitantes, y la Co-

munidad de Madrid, con un 5,9 mientras que Castilla-La Mancha tiene un ratio de 4,1 por cada mil habitantes y Andalucía de un 4, siendo estas dos las que presentan las tasas más bajas de médico por habitante. Navarra, sin embargo, ha registrado el mayor número de diplomados en enfermería por habitante, con 9,7 por cada mil seguida de cerca por Cantabria, con 7 colegiados por cada mil habitantes.

Las comunidades con mayores tasas de farmacéuticos colegiados han sido Navarra, con 2,2 por cada mil habitantes, Galicia y la Comunidad de Madrid con 1,7.

Las que presentaron una mayor proporción de odontólogos y estomatólogos fueron la Comunidad de Madrid, con un 0,9 y País Vasco con un 0,7.

PÉRDIDA
Es una de las autonomías, junto a Andalucía, con tasas más bajas de médicos colegiados

POR SEXOS
La presencia de mujeres está duplicando a la de los hombres entre los menores de 35

Castilla-La Mancha figura además entre las comunidades autónomas que presentan menores tasas de médicos no jubilados, con un 3,8%, casi a la par que Andalucía, cuya tasa es de 3,5.

La media nacional de médicos no jubilados es de 4,4 por cada mil habitantes y las comunidades con mayores tasas han sido Aragón, Comunidad de Madrid y Comunidad Foral de Navarra, con un ratio de un 5,5.

Así, según los datos del INE las tasas que más crecieron en cuanto a las tasas de colegiados por habitante han sido los de diplomados en enfermería, con 14,2 enfermeros colegiados más por cada cien mil habitantes respecto a 2009 y médicos, con 8 por cada cien mil habitantes, las que menos fueron podólogos y farmacéuticos.

Las Cámaras de Castilla-La Mancha informan

CÁMARA DE COMERCIO LA DELEGACIÓN ICTE GESTIONA ESTA CERTIFICACIÓN

La Q de Calidad, en el 60% de establecimientos

La mayoría son alojamientos rurales, hoteles, restaurantes, agencias de viajes, balnearios y oficinas de turismo

Eye
TOLEDO

La provincia de Albacete ha llegado ya a los 66 establecimientos certificados con la marca Q de Calidad Turística, lo que supone el 59,4% de los certificados en toda la región. Este dato indica la clara apuesta que los empresarios albaceteños han hecho por la calidad, clave para que los establecimientos turísticos mantengan su nivel de competitividad.

Por sectores, los establecimientos certificados son un total de 42 alojamientos rurales, nueve hoteles, ocho restaurantes, cuatro agencias de viajes, dos balnearios y una oficina de turismo.

La marca Q de Calidad Turística española es el elemento más visible de todo el sistema de calidad turístico español, cumple con una serie de características aportando prestigio, diferenciación, fiabilidad y rigor a los establecimientos turísticos certificados y es común a cual-



Empresas del sector textil y del calzado, algunas de las participantes.

quier actividad relacionada con los servicios o productos turísticos. Para obtenerla, los establecimientos certificados tienen que cumplir una serie de requisitos establecidos en la norma de calidad que les aplica. El cumplimiento de

estos es auditado todos los años y por lo tanto, la renovación de la marca es obligatoriamente anual.

La Cámara de Comercio de Albacete acoge la Delegación Territorial del Instituto para la Calidad Turística Español-

la, que es la entidad de certificación de sistemas de calidad especialmente creados para empresas turísticas y que administra y gestiona en exclusiva dicha marca. También se encarga de otras funciones.

COMPROMISO CÁMARA DE GUADALAJARA



La construcción, sector sometido a economía sumergida.

Consejos para regular el "empleo sumergido"

La Institución cameral de Guadalajara divulgará las ventajas del nuevo decreto para evitar sanciones

Eye
GUADALAJARA

La Cámara de Comercio de Guadalajara se ha comprometido con la Subdelegación del Gobierno a divulgar las ventajas del decreto entre el empresariado de la provincia, ya que se trata de un marco normativo beneficioso para las empresas con situaciones irregulares, ya que pueden normalizar su situación sin exponerse a san-

ciones.

El objetivo de la ley es establecer un periodo transitorio, del 7 de mayo al 31 de julio, para que todas las empresas con situaciones laborales irregulares normalicen su situación con la Seguridad Social.

Las empresas y autónomos que opten por acogerse a las medidas de carácter excepcional no podrán ser sancionadas siempre que la solicitud de regularización sea previa a actuaciones de la Inspección de Trabajo o denuncia al respecto; que se solicite la regularización dentro del plazo establecido y que se formalice un contrato.

Ofertas COLABORACIÓN

Croacia

Ref. 20110616025

Diseño de páginas web. Empresa croata especializada en programación, diseño y mantenimiento de páginas web y marketing busca oportunidades recíprocas de intermediación.

Ref. 20110616025

Software CAE Ingeniería asistida por ordenador. Empresa croata especializada en software CAE o ingeniería

asistida por ordenador, para análisis estrosático y electromagnético busca intermediarios comerciales y oportunidades recíprocas de subcontratación y producción.

Ref. 20110605004

Hierro forjado. Fabricante croata de hierro forjado, picaportes para puertas, pomos, equipos de fitness, busca intermediarios comerciales y oportunidades de joint venture, subcontratación y venta o adquisición total o parcial de una empresa.

Ref. 20110607023

Consultoría de inversiones y fondos comunitarios. Empresa croata especializada en consultoría y gestión de inversiones, consultoría de fondos comunitarios, sector inmobiliario y contabilidad busca intermediarios comerciales y oportu-

nidades de joint venture.

Ref. 20110607021

Ingeniería eléctrica. Empresa croata del sector de ingeniería eléctrica, automatización de plantas industriales, suministro de agua, alumbrado o electricidad, busca intermediarios comerciales y subcontratistas.

Ref. 20110607018

Cooperación entre empresas croatas y extranjeras en diversos sectores. Empresa croata especializada en importación, exportación y turismo busca oportunidades recíprocas de intermediación comercial, joint venture, producción recíproca, subcontratación y venta o adquisición total o parcial de una empresa. El objetivo es establecer una cooperación entre empresas croata y extranjeras en los sectores

de construcción civil, maquinaria, química, alimentación y turismo, así como en el sector de construcción de centrales solares.

Ref. 20110606041

Consultoría financiera y empresarial, estudios de mercado y servicios de marketing.

Empresa croata especializada en servicios de contabilidad, consultoría financiera y empresarial, estudios de mercado y servicios de marketing se ofrece como intermediario comercial y busca servicios de transporte y logística y oportunidades de joint venture.

España

Ref. 20110606013

Productos para la construcción y DIY. Empresa española que fabrica

y vende productos especiales para la construcción y sector DIY ofrece servicios de distribución y logística. Su cartera de productos incluye papel autoadhesivo, pinturas aislantes y pinturas especiales para las industrias de la decoración y la construcción. También está especializada en suelo radiante.

Ref. 20110531011

Textiles para el hogar, cuidados del bebé y bisutería. Empresa española especializada en el diseño, fabricación y venta mayorista de textiles para el hogar, productos para el cuidado del bebé y bisutería busca intermediarios comerciales en Europa.

PARA MÁS INFORMACIÓN:

Las empresas interesadas pueden ponerse en contacto con la Cámara de Comercio de Toledo, socio de la Red ACTIS, que pertenece a la Red Europea de Empresas.

Consultoría

Michael Leinster, Country Manager de ShoppyDoo

La moda pisa fuerte en Internet

En los últimos meses se ha convertido en una de las categorías de mayor crecimiento en el mundo online

FASHION Outlet
Buy direct from great brands on eBay, up to 70% off

search fashion outlet: Search
 Include title and description

All Outlet Shops
All Outlet Brands
Women
Men
All Fashion on eBay

Tell us what you think | Share | Me gusta | 10

very clearance
GREAT SAVINGS UP TO 75% OFF
SPRING/SUMMER FASHION RANGE

All offers direct from Very >

WAS £15.00 NOW £5.50
WAS £30.00 NOW £11.00

MASSIVE SAVINGS ON GREAT BRANDS

Women Men

Dresses
Skirts
Bags

Kookai viscose chiffon frill d... WAS £75.00 NOW £29.99 KOOKAI	KALIKO Forgotten Print Maxi Dr... WAS £120.00 NOW £84.00 KALIKO	Kookai twist & drape jersey ba... WAS £65.00 NOW £25.99 KOOKAI	LK Bennett Neve Dress in Black... WAS £195.00 NOW £70.00 L.K.Bennett
---	--	---	---

All offers in Dresses

El sector textil ha encontrado en la Red a su mejor aliado.

En los últimos meses, la moda "está de moda" en Internet. Aunque el desarrollo de este sector dentro del comercio electrónico ha sido algo más lento respecto a otros, finalmente ha dado el salto y poco a poco está pisando fuerte en la red. La venta de moda por Internet no es un fenómeno nuevo. Desde hace tiempo ya podemos vestirnos gracias a la red. Sin embargo, en los últimos meses el mercado español se ha vuelto mucho más maduro en cuanto a clientes y marcas; convirtiéndose en una de las categorías de mayor crecimiento en el mundo online.

Aunque a priori puede parecer que comprar ropa por Internet puede conllevar ciertas desventajas como por ejemplo no poder probarse antes de comprar, las grandes firmas están empezando a apreciar que también hay otros muchos beneficios detrás y están apostando progresivamente por este canal de ventas. Además, en el sector se ha entendido que no se trata de llevar el negocio tradicional a la red sino de adaptarlo a sus peculiaridades.

Por ello poco a poco se está trabajando para eliminar los posibles inconvenientes presentados y están surgiendo nuevas figuras como los escaparates visuales, las páginas de promociones y descuentos, los clubs

privados en la red, o los buscadores y comparadores especializados, para impulsarlo.

Los e-consumidores valoran las propiedades que el comercio electrónico y este tipo de herramientas les ofrece al comprar moda sentados

COYUNTURA
Muchos consumidores están constantemente buscando la forma de reducir el gasto en sus hogares

frente al ordenador. Internet de manera cómoda y fácil permite acceder a distintos escaparates y compararlos con un simple clic, sin tener que recorrer varias calles para ello. Además, la ventaja de poder buscar la ropa cómodamente en casa y combinarla con otras prendas de sus armarios, es algo que a muchos les resulta fundamental.

Lujo

Incluso en el caso de la ropa de lujo, existe un aspecto clave dentro de la red ya que muchos usuarios aprecian sobre todo la privacidad e 'invi-

sibilidad' de este tipo de comercio. Sin embargo, el punto fuerte del e-commerce es el gran ahorro que supone a los consumidores.

Hoy en día, es bien sabido por todos que Internet es una gran fuente de ahorro. Las herramientas existentes en el comercio electrónico como los comparadores de precios así como los numerosos descuentos que se pueden encontrar, hacen que este comercio sea mucho más práctico que el tradicional. En Internet hay páginas que además de ayudarnos a buscar lo que necesitamos, nos hacen más fácil el proceso clasificándonos y ordenándolo. Por eso, son sitios muy convenientes para encontrar ofertas.

Cualquier ahorro siempre es bien recibido, pero mucho más en un momento como el actual. La situación ha hecho que muchos consumidores estén constantemente buscando la forma de reducir el gasto en sus hogares y, en el último año, los hábitos de compra de los españoles se han modificado con una clara tendencia hacia el comercio en Internet.

Como otros muchos sectores la moda cuenta con una nueva demanda en la red y, finalmente, parece estar empezando a ajustarse a las circunstancias.

Informe especial de DBK

Establecimientos hoteleros

El presente ejercicio puede ser el de la consolidación de la recuperación

Tras recuperar la tendencia de crecimiento en 2010, el sector hotelero español está viéndose favorecido en 2011 por la inestabilidad política en algunos destinos alternativos, la mejora de la coyuntura económica en los principales países emisores de turistas y por la tendencia al alza de la demanda empresarial. De este modo, en 2011 la facturación sectorial podría crecer en torno a un 7% y situarse próxima a los 11.500 millones de euros.

Evolución del mercado

Según DBK, filial de Informa D&B (Grupo Cescce), la facturación de los establecimientos hoteleros creció un 6,5% en 2010, lo que permitió alcanzar los 10.700 millones de euros, tras el sensible retroceso que había experimentado en el año anterior. La mejora de la actividad económica en algunos de los principales países emisores de turistas hacia España y la ligera recuperación del consumo doméstico son dos de los principales factores que permitieron el positivo comportamiento de la demanda hotelera. Así, el número de viajeros españoles alojados creció un 3%, mientras que la demanda extranjera aumentó un 12%.

En 2010 se produjo un ligero incremento de la estancia media de los turistas, de forma que el número total de pernoctaciones se incrementó en un 7%. Asimismo, el desplazamiento de la demanda hacia las categorías más altas siguió impulsando la cifra de media de ingresos por viajero. El número de pernoctaciones en hoteles de cuatro y cinco estrellas aumentó un 10% y un 18%, respectivamente, de forma que este tipo de establecimientos absorbieron ya la mitad del total.

El segmento de hoteles de ciudad, favorecido por el dinamismo del turismo cultural y de negocios, registró una evolución algo más favorable que el vacacional. No obstante, este último representó cerca de las dos terceras partes del volumen de negocio.

La demanda continuará mostrando una positiva evolución en el bienio 2011-2012, impulsada por los problemas sociopolíticos en destinos alternativos, la mejor coyun-

tura económica en algunos países y las acciones de promoción de España como destino turístico.

El volumen de negocio sectorial podría experimentar un crecimiento de alrededor del 6-7% anual en el bienio 2011-2012, hasta situarse en torno a 12.200 millones de euros en el último año. Esta evolución permitiría superar el máximo alcanzado en 2008.

En la temporada alta de 2010 se contabilizaban 16.931 estableci-

COMPARACIÓN

El segmento de hoteles de ciudad registró una evolución algo más favorable que el vacacional

mientos hoteleros abiertos al público.

Estructura de la oferta

Las categorías más altas, las que mayor crecimiento registran

■ Se aprecia un mayor crecimiento de las categorías más altas, de modo que la oferta de plazas aumentó un 6,5% en hoteles de 5 estrellas y un 5,5% en establecimientos de 4. Los de tres estrellas, por su parte, registraron un aumento del 2%, en tanto que el resto experimentó un descenso.

■ El volumen de empleo retomó la tendencia alcista en 2010, aumentando un 1,5%, hasta el entorno de los 190.000 trabajadores. Los hoteles absorbieron el 92% del número total de empleados.

■ Las cadenas continúan ganando cuota de mercado, si bien el sector sigue caracterizándose por su atomización. Las cinco primeras cadenas alcanzaron una cuota de mercado conjunta del 20% en 2010.

Noticias de la administración

Nacional B.O.E

COMISIÓN NACIONAL DEL MERCADO DE VALORES

Instituciones de inversión colectiva. Circular 3/2011, de 9 de junio, de la Comisión Nacional del Mercado de Valores, por la que se modifica parcialmente la Circular 1/2009, de 4 de febrero, sobre las categorías de instituciones de inversión colectiva en función de su vocación inversora.
B.O.E. 27 de junio de 2011.

JEFATURA DEL ESTADO

Crédito al consumo. Ley 16/2011, de 24 de junio, de contratos de crédito al consumo.
B.O.E. 25 de junio de 2011.

MINISTERIO DE LA PRESIDENCIA

Fondo para la promoción del desarrollo. Real Decreto 845/2011, de 17 de junio, por el que se aprueba el Reglamento del Fondo para la Promoción del Desarrollo.
B.O.E. 25 de junio de 2011.

MINISTERIO DE INDUSTRIA, TURISMO Y COMERCIO

Energía eléctrica. Resolución de 24 de junio de 2011, de la Secretaría de Estado de Energía, por la que se resuelve el procedimiento de concurrencia competitiva para la obtención del derecho a la percepción de un régimen económico adicional a la retribución del mercado de producción de energía eléctrica, para proyectos de instalaciones de producción de energía eléctrica de tecnología solar termoeléctrica de carácter innovador, en el tramo de gran instalación.
B.O.E. 25 de junio de 2011.

Sector petrolero. Resolución de 24 de junio de 2011, de la Secretaría de Estado de Energía, por la que se publica el Acuerdo de Consejo de Ministros, de 24 de junio de 2011, por la que se publica el Acuerdo de Consejo de Ministros, de 24 de junio de 2011, por el que se liberan existencias mínimas de seguridad de productos petrolíferos en el marco de una acción coordinada de la Agencia Internacional de la Energía.
B.O.E. 29 de junio de 2011.

MINISTERIO DE CULTURA

Ayudas. Orden CUL/1781/2011, de 26 de mayo, por la que se convocan ayudas en régimen de concurrencia competitiva para la dotación de inversiones en los museos.
B.O.E. 28 de junio de 2011.

Orden CUL/1782/2011, de 26 de

mayo, por la que se convocan subvenciones en régimen de concurrencia competitiva para el fomento de proyectos culturales a desarrollar en los museos.
B.O.E. 28 de junio de 2011.

MINISTERIO DE ECONOMÍA Y HACIENDA

Energía eléctrica. Resolución de 20 de junio de 2011, de la Dirección General de Política Energética y Minas, por la que se establece el importe definitivo pendiente de compensación a 31 de diciembre de 2010, del derecho de compensación por desajuste de ingresos de las actividades reguladas anterior a 2003.
B.O.E. 29 de junio de 2011.

MINISTERIO DE MEDIO AMBIENTE Y MEDIO RURAL Y MARINO

Ayudas. Orden ARM/1789/2011, de 17 de junio, por la que se aprueba la convocatoria, para el ejercicio 2011, de las ayudas de acciones colectivas de interés público establecidas en el artículo 37 del Reglamento (CE) nº 1198/2006, para las entidades asociativas del sector pesquero extractivo y acuícola, así como las dedicadas a la comercialización y transformación, de ámbito nacional o supraautonómico.
B.O.E. 29 de junio de 2011.

Regional D.O.C.M

CONSEJERÍA DE AGRICULTURA Y MEDIO AMBIENTE

Ayudas y subvenciones. Resolución de 22/06/2011, de la Dirección General de Política Forestal, por la que se convocan para el año 2011 las ayudas previstas en la Orden de 15/12/2009, de la Consejería de Agricultura y Desarrollo Rural por la que se establecen las bases reguladoras para la concesión de ayudas para el fomento de la acuicultura en la Comunidad Autónoma de Castilla-La Mancha.
D.O.C.M. 27 de junio de 2011.

CONSEJERÍA DE SALUD Y BIENESTAR SOCIAL

Resolución de 03/06/2011, de la Dirección General de Acción Social y Cooperación Internacional, por la que se hacen públicas las addendas a los convenios de colaboración suscritos en virtud de lo establecido en el Decreto 181/2009, de 1 de diciembre, sobre los convenios de colaboración con las entidades locales para el desarrollo de las prestaciones so-

ciales básicas de la red pública de servicios sociales, para la prestación de ayuda a domicilio.
D.O.C.M. 24 de junio de 2011.

Ayudas y subvenciones. Resolución de 02/05/2011, de la Dirección General de Consumo, del procedimiento para la concesión de subvenciones económicas para programas de arbitraje en materia de consumo, a realizar por las entidades locales durante 2011.
D.O.C.M. 30 de junio de 2011.

CONSEJERÍA DE PRESIDENCIA Y ADMINISTRACIONES PÚBLICAS

Resolución de 13/06/2011, de la Secretaría General de Presidencia, por la que se dispone la publicación del Convenio Trilateral de Colaboración entre el Ministerio de Justicia, la Junta de Comunidades de Castilla-La Mancha y la Entidad Pública Empresarial Red.Es, para la informatización de Registros Civiles Municipales delegados en Juzgados de Paz de Castilla-La Mancha.
D.O.C.M. 28 de junio de 2011.

PARA MÁS INFORMACIÓN: En esta sección se incluyen las principales normas y resoluciones que han sido publicadas en el **Diario Oficial de Castilla-La Mancha** y en el **Boletín Oficial del Estado**

LAS ENTIDADES LOCALES ALCANZARÁN EN 2014 EL EQUILIBRIO PRESUPUESTARIO

El Consejo de Ministros ha aprobado el objetivo de estabilidad presupuestaria para el trienio 2012-2014 y el límite de gasto no financiero del Estado para el ejercicio de 2012. El objetivo de déficit público para el año 2012 queda fijado en el 4,4%; bajando hasta el 3% en 2013; y situándose en el 2,1% del PIB, dentro de los márgenes permitidos por el Pacto de Estabilidad y Crecimiento de la Unión Europea, en 2014. La previsión para 2011 es que el déficit conjunto del sector público descienda hasta el 6% del PIB desde el 9,2% en que cerró el año 2010.

Por niveles administrativos, la Administración General del Estado deberá reducir en 2012 su saldo negativo desde el 4,8% previsto para el cierre de este año hasta el 3,2%. Para 2013 se prevé un déficit del 2,1%, que se quedará en el 1,5% en 2014.

La senda prevista para las Comunidades Autónomas prevé un



Imagen de archivo de un pleno municipal.

desequilibrio negativo del 1,3% para este año -una vez descontado el efecto de la liquidación negativa del sistema de financiación autonómica de 2009, que elevaría esa tasa al 3,3%, que se mantendrá en 2012, para descender después al 1,1% en 2013 y, finalmente, al uno por 100 en 2014.

En cuanto a las Entidades Locales, se estima un déficit del 0,3% para este año (0,8%, si se tiene en cuenta la liquidación negativa de 2009), que se mantendrá en los mis-

mos niveles en 2012, para reducirse hasta el 0,2% en 2013 y alcanzar el equilibrio presupuestario en 2014. Finalmente, la estimación para la Seguridad Social es que este año cierre el ejercicio con un superávit del 0,4%, que se mantendrá durante el trienio 2012-2014.

Junto al objetivo de estabilidad presupuestaria para el período 2012-2014, también se ha remitido al Parlamento del límite de gasto no financiero del Estado para el año 2012.

Ciudad Real cierra 2010 con un déficit de más de 6 millones de euros

El Ayuntamiento de Ciudad Real cerró el Presupuesto del año 2010 con un déficit de más de 6 millones de euros, según confirmó el portavoz del equipo de Gobierno, Francisco Cañizares.

Cañizares ha dado a conocer este remanente negativo durante la rueda de prensa en la que explicó los acuerdos de la primera reunión de la Junta de Gobierno Local de la legislatura que acaba de comenzar.

Tras la petición de los datos de la liquidación del presupuesto del año pasado, solicitada en días pasados por el PSOE, Cañizares ha indicado que la misma ha sido aprobada por la Junta de Gobierno Local y que le será remitida a los grupos, que tendrán diez días para su estudio, antes de ser llevada a pleno a finales de este mes.

El Defensor del Pueblo realiza un informe sobre la Ley del Menor

La protección al menor es una de las principales prioridades de la Oficina del Defensor del Pueblo de Castilla-La Mancha. Por ello,

han elaborado un amplio y exhaustivo Informe de la Evaluación de la Ley 3/1999, de 31 de marzo, del Menor en Castilla-La Mancha. Este Informe, que será presentado en sociedad el próximo 8 de julio, recoge importantes conclusiones que nos muestran un panorama general del trabajo que se hace en referencia a los menores.

En el ranking de las principales áreas de actividad del Defensor del Pueblo, las quejas o las consultas que se producen como consecuencia de violencia ejercida entre menores, sobre menores y por menores están siempre entre las cinco primeras, oscilando en unos parámetros en torno al 7-10%.

Entre las principales conclusiones a las que se han llegado tras este Informe, el defensor del Pueblo, José Manuel Martínez Cenzano, destaca que "4 de cada 5 menores atendidos por el sistema de protección están siendo atendidos en entornos familiares, ya sea con su propia familia o en familia ajena". Además, gracias al sistema de autonomía han constatado "una reducción del número de menores reincidentes.

Actualidad gráfica

JUNTAS DIRECTIVAS, JORNADAS, FERIAS Y CURSOS



Presentación en Ciudad Real del Máster en Dirección de Empresas Industriales y Tecnológicas.

Reivindicaciones empresariales

La Escuela de Organización Industrial EOI y el Colegio Oficial de Ingenieros Industriales han presentado en Ciudad Real el Master en Dirección de Empresas Industriales y Tecnológicas (foto superior). Por otra parte, el Comité Ejecutivo de la patronal conquense ha celebrado una nueva reunión, en la que se ha decidido respaldar los mensajes que tanto de la Confederación Regional de Empresarios, CECAM, como CEOE a nivel nacional, trasladaron hace unos días en sus respectivas asambleas (foto inferior).



Presentación de la XVI edición de Fercatur.



UGT Castilla-La Mancha celebró Congreso Regional.



Última reunión del Comité Ejecutivo de la patronal de Cuenca.



Los taxistas abordan cuestiones de interés

La Asociación Provincial de Taxistas de Ciudad Real se ha reunido para abordar diferentes asuntos del sector, entre ellos que se les considere un servicio auxiliar de transporte sanitario.



“Lo que el tejido productivo de nuestro país necesita en estos momentos es, sobre todo, confianza”

Lunes 27, **Lorenzo Amor**
PRESIDENTE DE ATA

“La decisión de Renfe de suprimir los servicios de AVE desde Albacete a Toledo es muy precipitada”

Jueves 29, **Artemio Pérez**
PRESIDENTE DE FEDA



Reunión del Patronato de la Fundación General de la Universidad de Castilla-La Mancha celebrada en Toledo.

Mejorando la competitividad

El rector de la Universidad de Castilla-La Mancha (UCLM), Ernesto Martínez Ataz, ha presidido en el Campus de Toledo la reunión del Patronato de la Fundación General de la Universidad. En el transcurso del encuentro, su director, Eliseo Cuadrao, presentó el balance de los últimos seis años, analizando tanto los resultados económicos como el impacto de las diferentes actividades (foto superior). En la foto inferior izquierda,

curso sobre la Gestión Eficiente de Flotas de Transporte celebrado en la sede de Fedea en Villarrobledo. El Departamento de Formación de la patronal de Cuenca ha iniciado el desarrollo del curso de Formación Continua CAP con el fin de que profesionales y autónomos del sector puedan conseguir esta titulación necesaria con el fin de seguir con su trabajo (foto inferior derecha).



Curso sobre Gestión de Flotas celebrado en Villarrobledo.



Curso sobre Formación Continua CAP celebrado en Cuenca.

Empresas

“En momentos como el actual es necesaria la participación activa de todos los empresarios e industriales”

Miércoles, 29. **Francisco Huidobro**
PRESIDENTE DE CONFEMADERA

VOLUMEN DE TRABAJO HAN PERDIDO EL 60%

Las academias privadas claman contra la competencia desleal

El sector alerta sobre la cantidad de puestos de trabajo que se están perdiendo y que se van a seguir perdiendo si no se pone freno a este problema

R. Abellán
C-LM

Las academias privadas de Castilla-La Mancha siguen alertando sobre los problemas que están teniendo con la competencia desleal que continúan sufriendo por parte de personas que dan clases de manera “ilegal” y que está haciendo peligrar muchos puestos de trabajo y la no creación de otros.

De hecho, según los cálculos de la Federación Regional de Centros de Formación y Academias Privadas de Castilla-La Mancha (Forma), podemos estar hablando de pérdidas del 60% del alumnado, sobre todo en los meses de verano, lo que está llevando a que muchos trabajadores de estas academias sean despedidos durante ese período de tiem-

CRISIS

Se está dejando notar, pero el sector señala que la competencia desleal es peor

po, según explicaba el presidente, Francisco Expósito.

Aunque reconocía que la crisis en la Región ha podido influir en el descenso de alumnos, sin embargo insistía en el autoempleo sumergido como el principal problema a erradicar y al que no acaban de poner solución.

En ese sentido, desde la propia Federación se están mandando escritos a personas que ejercen de manera “ilegal” para que se den de alta y evitar problemas. “Nosotros no queremos que la gente no trabaje, pero sí que se legalicen y para ello



Las academias privadas se quejan de la competencia desleal.

cuando los detectamos, antes de denunciar mandamos una carta apelando a que dejen de trabajar de esa manera. De no hacerlo es cuando se les denuncia ante la Administración”, señalaba.

Hace unas fechas han mantenido una reunión con la patronal con el fin de que no se les facilite posibilidades de colocar carteles en tiendas y comercios. “Parecerá duro, pero es que ellos se aprovechan ilegalmente mientras nuestros trabajadores tienen que ser despedidos”.

Desconocimiento

Expósito cree que el desconocimiento del consumidor está haciendo mucho daño al sector. Existen muchos mitos que hay que ir eliminando, decía, como que las

clases en academias son más caras, que hay más calidad en las clases individuales o que están masificadas porque no es cierto, pero “sí lo es el hecho de que si el alumno no ha recibido bien sus clases no se puede reclamar, mientras cuando tú estás en una academia sí lo puedes hacer. Creo que la diferencia es importante”, manifestaba, añadiendo que “no hay nada que ofrezca la gente que está ilegal que no ofrezca una academia privada”.

El presidente no quiso pasar por alto la alta calidad de la enseñanza en la Región. “Hay un alto nivel y eso se debe conocer y la gente lo debe saber a la hora de animarse a estudiar en academias privadas”.

Sobre la disminución del número del alumnado, Expósito reconoció que “las cifras hablan por sí solas”. Sin embargo, apelaba a la formación como una inversión. “Cuando la situación cambie habrá que competir con gente formada y si se deja de lado este valor no se va a estar formado para competir”.

MEDIDAS

No quieren que se facilite a los “ilegales” la colocación de carteles

400

Academias privadas

■ Hay en la Región, según los datos que maneja la Federación Regional.

4 mil

Trabajadores

■ Hay el sector en Castilla-La Mancha, aunque el número está descendiendo.

JUNIO LAS VENTAS HAN CAÍDO UN 57,2%

El mercado del automóvil sigue en estado de coma

Castilla-La Mancha fue la comunidad autónoma donde se vendieron menos vehículos de España

EyE
C-LM

Castilla-La Mancha fue la comunidad autónoma donde más cayó el número de matriculaciones durante el mes de junio, con un 57,2% de caídas. En total, se vendieron 2.191 unidades. A la Región le siguieron en descensos Castilla y León (50,3%); Galicia (50,1%); Extremadura (49,8%) y Navarra (48,2%). La Región donde menos descenso se registraron fue Canarias, con un 8,8%.

A nivel provincial hay que señalar que Toledo es la provincia que peor comportamiento ha tenido pero donde se han vendido más vehículos, un total de 1.091. Así, el descenso durante ese mes ha llegado al 61,9%. En el caso de Cuenca la venta al-

canzó los 142 automóviles, pero la caída llegó hasta el 58%. Ciudad Real se ha encontrado con un descenso del 53,9% habiendo vendido 397 unidades, mientras en Guadalajara los descensos han

TOLEDO
Con 1.091 unidades, fue la provincia con más matriculaciones

alcanzado el 49,5%, vendiéndose 251 vehículos. Finalmente, Albacete ha sufrido algo menos el parón en las matriculaciones, pero las caídas han sido del 44,5% y las ventas de 310 automóviles.

En el acumulado del año



Castilla-La Mancha fue la comunidad autónoma donde más cayeron las ventas, en junio.

las caídas a nivel regional en ventas de automóviles han llegado a ser del 43,2%.

El presidente de Ganvam, Juan Antonio Sánchez Torres, ha señalado que la crisis de ventas es una prueba evidente de "un cambio de modelo" en el sector y que no sólo afecta al volumen o la distribución por canales, sino también al tipo de vehículos que se comercializan e incluso a las propias estructuras de venta.

De este modo, alertó de que la falta de financiación y la incertidumbre económica han reducido las ventas desde los 1,6 millones del año 2007, hasta una previsión inferior a las 900.000 unidades para el presente ejercicio. Si bien durante los años de bonanza las cifras estaban distorsionadas por la práctica habitual de las automatrículas, lo cierto es que el mercado debería situarse en un nivel de entre 1,2 y 1,3 millones de unidades.

No obstante, esta caída de las ventas no ha impactado por igual en todos los canales de distribución, ya que ha sido más notable en el caso de los particulares.

Valdeluz II. Calidad de vida.

A solo 5 km. de Guadalajara, con excelentes calidades en pisos de 2, 3 y 4 dormitorios (bajos con terraza y dúplex) y en zonas comunes, Residencial Valdeluz II es el sitio ideal donde vivir tranquilo con todos los servicios al alcance de tu mano (colegio, instalaciones deportivas, campo de golf...)

Desde solo 85.000 €, con plaza de garaje y trastero, disfruta de una vivienda con piscina exterior, piscina interior climatizada, squash, gimnasio y termas, una zona de juegos infantiles cubierta y otra exterior.

Y todo, con la confianza del Grupo Santander, quien te ofrece una financiación de hasta el 100%, hasta 40 años.

Esto es calidad de vida.

 Santander

www.altamirasantander.com
615 909 534

ALTAMIRA
SANTANDER REAL ESTATE

VENTAS AUMENTAN UN 5% EN EL ÚLTIMO EJERCICIO, HASTA LOS 15.656 MILLONES DE EUROS

El sector industrial da síntomas de recuperación

Reparación e instalación de maquinaria y equipo es la actividad que mejor comportamiento registró durante el pasado ejercicio

F. J. Llana
C-LM

El sector industrial de Castilla-La Mancha empieza a los brotes verdes, tras los devastadores efectos de la crisis económica y financiera, que hizo que se frenara en seco la recuperación del terreno perdido en relación al resto de regiones españolas que había iniciado con anterioridad a 2007. Así lo corroboran los últimos datos del Instituto Nacional de Estadística (INE), según los cuales, el importe neto de la cifra de negocios de las empresas industriales castellano-manchegas aumentó en el último año 5% con respecto al ejercicio anterior, hasta alcanzar los 15.656 millones de euros.

Esta cifra es la novena

REPRESENTACIÓN

El peso de los productos industriales en relación a España cae hasta el 4,6%

COMPARACIÓN

Entre 2008 y 2009 la facturación había disminuido más de un 20% en Castilla-La Mancha

más alta entre el total de comunidades autónomas y representa el 4,6% de toda la cifra de negocios obtenida por el sector español durante el pasado año.

De esta forma se invierte de forma espectacular la tendencia negativa que se había registrado entre 2008 y 2009, cuando las ventas de productos industriales cayeron un 20,1% en la Comunidad Autónoma.

Una circunstancia que, sin embargo, no ha impedido que en el último año Castilla-La Mancha perdiera una décima en el peso relativo de la actividad industrial en España, porcentaje que se ele-

va en dos décimas más si se toma como referencia la evolución del sector en el último quinquenio. Y eso que lo largo de este periodo la cifra de negocios neta ha disminuido un 6,3%, casi cuatro puntos menos del descenso medio nacional, que se situó en el 10,4%.

Sectores

Por sectores, el comportamiento ha sido tremendamente desigual, con unas variaciones interanuales que van desde el descenso en casi un 17,2% de las ventas de productos minerales no metálicos hasta el incremento en casi un 28,2% que han experimentado las de reparación e instalación de maquinaria y equipo.

En el lado negativo, también destacan "Coquerías, refino, químicas y productos farmacéuticos" y "Madera y corcho", cuyas ventas sufrieron unas caídas respectivas del 22,6 y 14,6% en el último año. Todo lo contrario que "Producción de energía eléctrica, gas y vapor", que con 1.738,2 millones de euros de facturación fue el segundo sector que más aumentó entre 2009 y 2010, con un 8,3%

En el conjunto del territorio nacional, mientras tanto, los sectores que presentaron mayores variaciones interanuales positivas en el año 2010 fueron "Producción, primera transformación y fundición de metales" (26,8%), "Coquerías, refino de petróleo, químicas y productos farmacéuticos" (22,3%) y "Manufacturas de caucho y plástico" (7,8%).

Por el contrario, "Productos minerales no metálicos", "Madera y corcho y Muebles y otras industrias manufactureras" registraron los mayores descensos en sus cifras de ventas (del 11,5%, 6,2% y 3,6%, respectivamente).

Según los datos del INE, en Castilla-La Mancha es el sector de alimentación, bebidas y tabaco el que tiene más peso dentro de la actividad industrial regional, con el 32,1%.



Las empresas industriales ven la luz al final del túnel.

El dato

Sectores más representativos

■ Alimentación, bebidas y tabaco y Coquerías, refino, químicas y productos concentran más del 50%.

DATOS EN MILES DE EUROS

PROVINCIA / CC.AA.	VENTAS EN 2010	% PESO EN EL SECTOR DE C-LM	% VARIACIÓN 2009/10
Alimentación,...	5.584.662	32,1	-3,9
Coquerías,...	4.025.823	23,1	-22,6
Energía eléctrica,...	1.738.290	10,0	+8,3
Minerales no metálicos...	1.031.520	5,9	-17,2
Productos metálicos	887.664	5,1	-6,3
Material de transporte	623.258	3,6	+8,0
Maquinaria y equipo	446.281	2,6	-4,3

FUENTE: INE

España

Subida generalizada

■ El valor de las ventas de productos industriales alcanzó los 340.943 millones de euros en el año 2010, lo que supone un incremento del 6,6% respecto al año 2009. Todas las comunidades autónomas incrementaron sus cifras de ventas durante 2010, salvo Illes Balears, que la redujo un 2,2%. Las que presentaron los mayores incrementos fueron Navarra, País Vasco y Andalucía.

ALBACETE

Alerta ante un fraude en protección de datos

EyE
ALBACETE

La Confederación de Empresarios de Albacete (Fedea) ha puesto en conocimiento de las empresas de la provincia la circulación de una campaña fraudulenta en materia de protección de datos, atendiendo a consultas de los propios empresarios y de acuerdo a una circular de la Agencia Española de Protección de Datos (AEPD). Según informaba la patronal, se ha detectado que diversas entidades envían comunicaciones a responsables de ficheros utilizando denominaciones similares a la de la propia Agencia, induciendo a confusión sobre el remitente de la comunicación.

Las fórmulas utilizadas por dichas entidades son diversas: Utilización indebida del logotipo de la AEPD, denominaciones similares a las de la Agencia, mem-

MODUS OPERANDI

Comunicaciones utilizando la denominación de la AEPD

bretes que simulan requerimientos de la Agencia o la utilización de escritos cuyos formatos son similares a los enviados por la Agencia Española de Protección de Datos.

Estas comunicaciones suelen presentarse como un requerimiento de la AEPD sobre el cumplimiento de la normativa de protección de datos, con advertencias sobre el régimen sancionador aplicable, ofreciendo un asesoramiento posterior sobre cómo adaptarse a la Ley Orgánica 15/1999, de 13 de diciembre, de Protección de Datos (LOPD).

Ante estos hechos, Fedea ha trasladado a las empresas que la Agencia no realiza requerimientos en los términos que se han indicado y advierte a los responsables de ficheros que los reciban para que analicen detenidamente la identificación de los remitentes.

TRAS EL ANUNCIO DE RUBALCABA HA PEDIDO A LOS AYUNTAMIENTOS QUE PAGUEN A LOS PROVEEDORES

Los autónomos esperan poder cobrar pronto sus facturas pendientes

Insisten en la necesidad de que esta medida se lleve a cabo con celeridad para evitar el cierre de nuevos negocios por no poder hacer frente a la morosidad

C. Jiménez
C-LM

Los autónomos de Castilla-La Mancha esperan que el vicepresidente primero del Gobierno y ministro de Interior, Alfredo Pérez Rubalcaba vigile que los ayuntamientos paguen las deudas que mantienen con los autónomos y las pymes, que están cobrando con retraso y mal.

El presidente de la Confederación Española de Autónomos de Castilla-La Mancha, Aureliano Rodríguez, se refería en este sentido a las declaraciones que hacía el propio Rubalcaba, que ha instado a las corporaciones municipales a utilizar los 2.300 millones adicionales que recibirán el próximo año a pagar las deudas contraídas con autónomos y pequeñas y medianas empresas.

Rodríguez no entiende cómo un anuncio de tal calado y con tanta importancia para el conjunto de los autónomos no ha sido objeto de una reunión previa con los propios interesados.



Los autónomos esperan ver la luz al final del túnel.

Unos autónomos que llevan varios años, desde que se desató la crisis, luchando por obtener financiación y poder cobrar las deudas contraídas, en su mayor parte con la propia Administración.

Por este motivo y, aunque reciben la noticia con gran

COSTE
Han adelantado 53 millones de euros en concepto de IVA de facturas no cobradas

satisfacción en tanto en cuanto es positiva para sus arcas, dudan de que se pueda llevar a cabo en tiempo.

El presidente de Ceat Castilla-La Mancha espera que no se trate de unas declaraciones que tienen sentido tan sólo por estar en pre cam-

paña electoral y piden que se les concrete el tipo de empresas que empezarán a cobrar antes y de qué plazo disponen para que los pagos puedan hacerse efectivos.

En este sentido, argumenta que es crucial conocer los tiempos que se barajan para pagar a los autónomos, ya que de no ser en un plazo relativamente corto, un gran número de ellos se verán abocados a echar el cierre de sus negocios.

Para UPTA, sin embargo, esta medida "puede salvar el cierre a muchos autónomos que están sin liquidez y que tienen que cumplir en los próximos días con sus obligaciones fiscales del segundo trimestre del año, lo que implique que tendrán que pagar al Estado cantidades importantes en concepto de IVA de facturas que aún no han cobrado de los ayuntamientos" indicaba Carlos Bonilla, secretario general de UPTA Castilla-La Mancha. Alegan que la medida "llega tarde, pero es bienvenida y esperan que esta línea de créditos no caiga en la ineficacia".

Demora

Más de 6 meses en cobrar sus facturas

■ Los autónomos de Castilla-La Mancha han adelantado 53 millones de euros que aún no han cobrado. Los autónomos han adelantado al conjunto del territorio nacional un total de 1.638,8 millones de euros del IVA de unas facturas que han emitido pero que aún no han cobrado.

Según el último Barómetro realizado por el Observatorio del Trabajo Autónomo de ATA, igualmente, el 60,6% de los autónomos españoles se está viendo afectado por la morosidad pública, directa o indirectamente.

El periodo medio de pago a las administraciones se sitúa en 170 días. Además cuatro de cada diez autónomos tarda más de seis meses en cobrar su facturas y el 30% tarda más de un año.

DECISIÓN PLENARIA LO RECORTARÁN UN 5%

Los concejales de Fuensalida se bajan el sueldo

Además se han reducido las asignaciones anuales a los grupos políticos de manera drástica

Eye
FUENSALIDA (TOLEDO)

El Ayuntamiento de Fuensalida, en Toledo ya ha aprobado en pleno una bajada del 5% de las retribuciones a los miembros de la corporación municipal.

Esta rebaja, sumada a la disminución del 7,5% que se produjo en el ejercicio ante-

rior, supone un recorte en los sueldos de alcalde y concejales delegados de más de un 12% en menos de un año.

En cuanto a las liberaciones de los miembros de la corporación municipal, se mantienen en tres el número de tenientes de alcalde y concejales delegados con dedicación parcial de media jornada.

Esto se produce a pesar de que el Ayuntamiento de Fuensalida ha pasado de 13 a 17 concejales, y ese aumento ha ido de manera unilateral al Partido Popular.

Los resultados de las pa-

sadas elecciones dieron once concejales al PP frente los cinco del PSOE y uno de IU.

Además se reducen las asignaciones anuales a grupos políticos, afectando de manera drástica a las agrupaciones con mayor representación, como es el caso del PP que verá disminuida su asignación casi un 50%.

Por último, se establece un régimen de asistencias para los miembros de la corporación que no desempeñen cargos en régimen de dedicación exclusiva.

Desde que se desató la situación de crisis económica son varios los ayuntamientos de Castilla-La Mancha que han tomado la decisión de bajarse los sueldos para hacer frente a la crisis.

PRODUCTORA DE

(CND)

Con más de 15 años de experiencia en producción y edición de videos, ofrece sus servicios a empresas y particulares de cualquier trabajo audiovisual



Vídeo de las fiestas y costumbres de su pueblo

Videos promocionales para empresas y productos

Pida presupuesto sin compromiso

Nos adaptamos a cualquier formato

902 310 010

ASAMBLEA LA JUNTA GENERAL APROBÓ LOS PRESUPUESTOS PARA ESTE AÑO

La cuchillería de Albacete apostará fuerte por el *Made In*

La defensa de la cuchillería artesanal y su defensa ante la importación masiva de terceros países sigue siendo su caballo de batalla

EyE
ALBACETE

El presidente de la Asociación de Cuchillería y Afines de Albacete, Juan Andrés Barbero ha renovado su cargo recientemente durante la celebración de la Asamblea General Ordinaria correspondiente al año 2010. El presidente, y su junta directiva realizaron un repaso por las diferentes acciones que se llevaron a cabo en el pasado ejercicio. Además abordaron el plan de trabajo previsto para este año 2011.

En las acciones referentes al año 2010 Juan Andrés Barbero, destacó la celebración del Primer Congreso Internacional de Cuchillería. Y la importancia que ha tenido para el sector la firma Acta de Conclusiones por los representantes nacionales e internacionales. Este manifiesto se envió posteriormente a la Comisión de Comercio Internacional del Parlamento Europeo, junto con el documento de Propuestas de Modificación al Proyecto de Informe, relativo a la propuesta de Reglamento "Made in". En este sentido, el presidente, también informó a los asistentes sobre las últimas noticias recibidas desde el Parlamento Europeo.

Dentro del plan de trabajo para el año 2011, se acordó, entre otros puntos y en vista de los buenos resultados obtenidos en la celebra-



El sector de la cuchillería quiere defenderse de las importaciones masivas.

CUENTAS

Han acordado la congelación de las cuotas para los socios

ción de la segunda feria de Cuchillería Artesanal, celebrada los días 18 y 19 de junio, empezar a trabajar en la organización de la tercera edición de esta muestra.

APRECU

Juan Andrés Barbero renueva su cargo como presidente

Un evento que tendrá lugar en torno a las fiestas de San Juan de 2012.

En otro orden de cosas se aprobaron las cuentas del ejercicio de 2010 y el presu-

puesto para el año 2011, en el que se acordó la congelación de las cuotas, por tercer año consecutivo, dada la difícil situación por la que atraviesa el sector.

En cuanto a los miembros de la junta directiva, renueva su cargo como presidente Juan Andrés Barbero García y se incorpora Manuel Fernández Rovira que ocupará el cargo de vocal que desempeñaba su padre, Manuel Fernández Panadés, recientemente fallecido.

Los asistentes recibieron con un gran aplauso a este joven artesano y agradecieron su disponibilidad para trabajar por el sector de la cuchillería.

Uno de los caballos de batalla del sector de la cuchillería es la defensa de la marca "Made in", para lo que están manteniendo contactos con fabricantes de otros países. Quieren evitar la importación de cuchillería de otros países de forma fraudulenta.

SEGURIDAD

El sector cárnico, con más controles

EyE
C-LM

La Asociación de las Industrias de la Carne de España ha actualizado los conocimientos sobre los requisitos técnicos y legales para la instalación de las denominadas salas blancas y la posibilidad de conversión de los locales existentes en las industrias, dando respuesta así a la inquietud de las empresas del sector para incrementar los niveles de calidad de sus producciones y la seguridad alimentaria de sus instalaciones industriales y procesos.

El objetivo es poner en el mercado productos cada vez más atractivos para el consumidor y más seguros.

Las salas blancas son instalaciones diseñadas para controlar de forma precisa la concentración de partículas y el ambiente microbiológico, mediante el estricto control del aire, la temperatura, la humedad y la presión.

La asociación ha ofrecido información a sus asociados sobre ayudas y subvenciones de la Unión Europea, nacionales y comunidades autónomas; organiza cursos de formación y seminarios para empresarios y trabajadores, al tiempo que participa en acciones de formación sobre materias específicas, informa sobre la coyuntura de mercados, estadísticas e informes y ofrece servicio de asesoramiento jurídico.

CUENCA LA FALTA DE FINANCIACIÓN PONE EN SERIAS DIFICULTADES EL MANTENIMIENTO DE LA ACTIVIDAD

Los fabricantes de quesos abordan la caída del consumo

EyE
CUENCA

La Asociación Provincial de Fabricantes de Quesos de Cuenca ha celebrado su asamblea general para analizar los problemas del sector tales como la disminución del consumo de queso a nivel interno y la falta de fi-

nanciación.

Presidida por José Antonio Morales, expresó su deseo de que se siguiera adelante con la comisión de seguimiento del sector que se estableció entre miembros del Gobierno regional y otros pertenecientes a la Federación Regional del sector. En este sentido les parece impor-

tante que se continúe trabajando en este aspecto para dar solución a los problemas que afectan a los queseros en estos momentos de caída del consumo de queso. También lamentaron otros aspectos que dificultan la actividad y que afectan a este y otros sectores, como la creciente falta de financiación con la que



El consumo de quesos está cayendo.

se encuentran las empresas y que pone en serias dificultades el mantenimiento de la actividad. Además, la asamblea general ha dado el visto bueno a la continuidad del convenio con Cuartero Seguridad Alimentaria CSA, mediante el que se realiza un servicio integral a las empresas del sector a través de un contrato de permanencia. Esta asociación de queseros de Cuenca fue constituida en el año 98 y está muy bien representada.

PRIMER TRIMESTRE SÓLO SE HAN INICIADO TRES OBRAS DE PROTECCIÓN OFICIAL EN LA REGIÓN

Los bancos, en el punto de mira de las constructoras

Critican la falta de financiación que ponen en práctica los bancos y que hace que los compradores se vean obligados a echarse atrás

R. Abellán
C-LM

El sector de la construcción sigue sin levantar cabeza en Castilla-La Mancha. Ni la vivienda protegida ni la vivienda libre están teniendo salida en estos momentos así es que tampoco se pueden empezar muchas obras por la desconfianza de las constructoras sabiendo que será difícil venderlas. Una desconfianza que se debe a la falta de financiación de los bancos hacia las empresas y hacia los particulares que quieren comprar una vivienda, siendo esta circunstancia el principal escollo a la hora de intentar reflotar un sector que cada vez lo tiene más difícil para salir de la crisis.

Esa es, al menos, la creencia de la Agrupación de Constructores de Toledo, desde donde se ha señalado directamente con el dedo a la banca como principal obstáculo en este sentido. "Existe mucha incertidumbre entre los constructores y es normal porque saben

que aunque hay gente que quiere comprar como no se les dan los préstamos no hay compras, así es que eso implica también que no se intenten construir viviendas", argumentaba David Rodríguez.

Además, se refería a la "competencia desleal" que asegura hacen las entida-

PESIMISMO

Mientras los bancos no "levanten la mano", la situación seguirá siendo muy negativa

des bancarias a las propias constructoras. "Es legítimo que intenten colocar sus viviendas pero ellos juegan con las cartas marcadas porque no dan financiación a la gente que quiere comprar un piso que no es del banco y en cambio si lo hacen cuando el piso a comprar es de ellos", decía.

Así es que tiene claro que

mientras los bancos no levanten la mano en las exigencias hacia posibles compradores, éstos no van a tener más remedio que seguir sin comprar y las constructoras sin vender. Y hacía referencia a la cantidad de miles de personas que se abrieron su cuenta vivienda hace unos años y que ahora, cuando se les acaba el plazo y tienen que comprar una vivienda, se ven abocados a devolver el dinero porque nadie les da el préstamo. "Es un problema muy grave que está existiendo", manifestaba.

A su juicio, las empresas de la construcción necesitan la financiación que antes se les daba para "poder coger aire", sin olvidar de la necesidad que tienen de que las administraciones hagan frente a los pagos que tienen con ellas. Mientras ninguna de estas dos circunstancias se den, están convencidos de que las dificultades seguirán siendo las mismas y que se seguirán perdiendo puestos de trabajo, explicaba Rodríguez.



En Castilla-La Mancha sólo se han iniciado tres obras en el primer trimestre.

Datos

Madrid se lleva la mayor parte de las calificaciones

■ Según las cifras que ha dado a conocer el ministerio de Fomento sobre el primer trimestre del año en viviendas de protección oficial, las cifras no pueden ser menos positivas para Castilla-La Mancha, ya que únicamente se han iniciado tres obras en toda la Comu-

nidad Autónoma en ese periodo de tiempo. Estas cifras contrastan claramente con las 1.665 calificaciones provisionales que se produjeron en la Comunidad de Madrid, quien se lleva la mayor parte de la tarta en este sentido con el 75% de las calificaciones totales. En

el lado opuesto, comunidades autónomas como Murcia, La Rioja, Islas Baleares, Aragón o Asturias, donde las calificaciones fueron nulas, se han comportado peor que Castilla-La Mancha. La vivienda protegida no pasa por su menor momento.

ACUTRANS REPASÓ EN SU ASAMBLEA LOS PROBLEMAS MÁS GRAVES DEL SECTOR

La morosidad preocupa a los transportistas

EyE
CUENCA

La Asociación Provincial de Empresarios de Transporte de Mercancías por Carretera de Cuenca, Acutrans, celebró su asamblea general, presidida por Rafael Aliaguilla, en la que mostró su preocupación por los problemas que

afectan al sector y que están provocando el cierre de numerosas empresas.

Así, los asistentes comentaron el grave daño que el aumento de la morosidad está provocando en el sector y es que los empresarios no reciben los pagos a tiempo y están viéndose abocados al cese de la actividad. Por este mo-

tivo, vuelven a pedir a las administraciones que se cumpla escrupulosamente con la Ley de Morosidad.

Por otro lado, los transportistas también lamentaron la reciente aprobación en el Parlamento Europeo de la Directiva Europea de la Euroviñeta, perjudicando seriamente a los transportistas



Momento de la asamblea de Acutrans.

de un país periférico como España que tendrá que sufrir en mayor medida esta tasa que los del centro del continente. Además, en opinión de Acutrans, los empresarios del sector ya cubren con los impuestos sobradamente los costes de congestión.

En esa misma línea lamentó el incremento de las sanciones que vienen sufriendo los profesionales del sector y que castiga un poco más las ya agotadas áreas de las empresas.

Nuevas empresas



La construcción empieza pocas obras.



OBRAS PÚBLICAS ASLAN S.L.

C/ Arroyo, 15
Ballesteros de Calatrava
Ciudad Real
Capital social: 3.000,00 euros
Objeto social: La promoción, contratación, construcción, reparación y ejecución de cualquier obra pública o privada; la realización de todo tipo de operaciones inmobiliarias en su más amplia acepción, y en particular la compraventa de terrenos urbanos y urbanizables, programados.

YNSMAN INSPECCIONES Y SERVICIOS DE INGENIERÍA PARA INFRAESTRUCTURAS S.L.

C/ Carrera, 9
La Solana
Ciudad Real
Capital social: 3.006,00 euros
Objeto social: Realizar o subcontratar estudios, informes, dictámenes, peritaciones, investigaciones, anteproyectos y proyectos relacionados con la ingeniería civil y la construcción, inspección, reparación y mantenimiento de infraestructuras en todo el territorio nacional y en el extranjero.

HERCRSA S.L.

C/ La Loma, 26

Priego Cuenca

Capital social: 3.200,00 euros
Objeto social: La construcción completa, instalaciones de gas, fontanería, instalaciones petrolíferas, instalaciones eléctricas, alojamientos turísticos extrahoteleros, transporte de mercancías, agricultura, servicios forestales, comercio de materiales de construcción.

PUERTAS Y MOLDURAS CORALBA S.L.

C/ Samuel Baltés, 103
Las Valeras
Cuenca
Capital social: 3.010,00 euros
Objeto social: La fabricación, comercialización, transporte, distribución, incluida la venta al por menor en establecimiento permanente, así como la colocación de puertas, ventanas, cercos, marcos, estructuras prefabricadas y otras piezas de madera para la construcción y la de parquets.

HNOS MOLINA SÁNCHEZ-LOS ANGUIJES S.L.

C/ Nueva, 23
Pedanía de los Anguijes
Albacete
Capital social: 3.040,00 euros
Objeto social: La explotación directa, en arrendamiento o aparcería, de toda clase de fincas rústicas, propias o ajenas, susceptibles de cualquier aprovechamiento, ya sean agrícolas, forestales, cinegéticos o ganaderos, conforme a las disposiciones legales vigentes, la venta y comercialización de sus productos.

RIBERA DE PAREJA S.L.

Cmno. Torronteras s/n

Pareja Guadalajara

Capital social: 3.020,00 euros
Objeto social: La construcción y ejecución de todo tipo de obras, tanto de edificación como obra civil, saneamiento. La gestión, administración y promoción de todo tipo de obras, incluida la urbanización de terrenos, tanto de fincas urbanas como de fincas rústicas, así como la venta y el alquiler.

P.H. PROYECTOS Y TÉCNICAS DE SEGURIDAD S.L.

Pol. La Quinta, Naves 17 y 18
Cabanillas del Campo
Guadalajara
Capital social: 3.010,00 euros
Objeto social: La construcción, promoción, reforma y/o venta, arrendamiento de edificios, viviendas y locales, acogidos o no a beneficios de viviendas de protección oficial, así como de terrenos, así como la realización de proyectos técnicos. La contratación y ejecución de todo tipo de obras tanto públicas como privadas.

SADZMO DAVID Y NINA S.L.

C/ Fraguas s/n
Algora
Guadalajara
Capital social: 3.010,00 euros
Objeto social: Instalaciones de fontanería y calefacción. La compraventa e intermediación de toda clase de fincas rústicas y urbanas y la promoción y construcción sobre las mismas de toda clase de edificaciones, su rehabilitación, venta o arrendamiento no financiero y la construcción de toda clase de obras públicas. Ese es el objeto

social de esta empresa.

ORTÍZ DE BLAS S.L.

C/ Benita Hormigos, 10
Talavera de la Reina
Toledo
Capital social: 3.010,00 euros
Objeto social: La promoción, construcción, compraventa, reparación y arrendamiento de toda clase de bienes inmuebles, quedando expresamente excluido el arrendamiento financiero.

ALICATADOS LARA VILLALBA S.L.

C/ Reina Amalia, 12
Quintanar de la Orden
Toledo
Capital social: 3.100,00 euros
Objeto social: Construcción, rehabilitación, conservación, mantenimiento de edificaciones. Albañilería, pavimentos. Compraventa, explotación de fincas. Asesoramiento, gestión, promoción de empresas. Actividad inmobiliaria, patrimonio inmobiliario. Administración, gestión de fincas.

CONSTRUCCIONES ALFORD S.L.

C/ Esperanza, 1
Miguel Esteban
Toledo
Capital social: 3.100,00 euros
Objeto social: Construcción, rehabilitación, conservación, mantenimiento de edificaciones. Albañilería. Compraventa, explotación de fincas. Asesoramiento, gestión, dirección, promoción, estudio de empresas. Actividad inmobiliaria, patrimonios inmobiliarios. Administración y gestión de fincas rústicas y urbanas.

AYALTOINTEGRAL S.L.

C/ Reina Sofia, 40
Tobarra
Albacete
Capital social: 3.000,00 euros
Objeto social: La administración, inversión, compraventa, alquiler y explotación de inmuebles rústicos o urbanos, así como la promoción, construcción, venta y gestión de actividades inmobiliarias.

OPROCONS-CAUSER S.L.

C/ Andrés Segovia, 21
Herencia
Ciudad Real
Capital social: 3.048,00 euros
Objeto social: La promoción, construcción, encofrado, reparación, rehabilitación y conservación de toda clase de

obras civiles, de terrenos, su urbanización, parcelación, explotación y venta.

CONSTRUCCIONES

JUPEROCRIS
Avda. de Castilla-La Mancha, 112
Los Cortijos
Ciudad Real
Capital social: 3.100,00 euros
Objeto social: Las actividades propias de una empresa destinada a la construcción, reparación y venta de inmuebles.

MUNDOCONS TOMELLOSO S.L.

Urb. El Jaraiz, 25
Tomelloso
Ciudad Real
Capital social: 3.900,00 euros
Objeto social: Las actividades propias de una empresa constructora, promotora e inmobiliaria.

ALBEL XXI S.L.

C/ Tinajeros, 31
Tomelloso
Ciudad Real
Capital social: 3.100,00 euros
Objeto social: La compraventa de fincas, terrenos, solares y edificios y la construcción de éstos, la explotación de los inmuebles directamente, dándoles el arrendamiento o cediéndoles en cualquier otra forma, y los suministros y contratos referentes a bienes de toda clase. La urbanización de zonas de terreno.

MORTEROS

AUTONIVELANTES MJM
CASTILLA LA MANCHA S.L.
Crta. de las Peñas km. 1,5
La Roda
Albacete
Capital social: 3.006,00 euros
Objeto social: La aplicación de mortero autonivelante; las reformas integrales de todo tipo de edificaciones; la compraventa y arrendamiento de fincas rústicas y urbanas.

DAPAP ARRENDAMIENTOS CIUDAD REAL S.L.

C/ Camarín, 4
Ciudad Real
Capital social: 3.000,00 euros
Objeto social: La compraventa y arrendamiento no financiero de todo tipo de bienes inmuebles.

PROYCONS PIEDRABUENA S.L.

C/ Río, s/n
Piedrabuena
Ciudad Real
Capital social: 3.200,00 euros
Objeto social: La construcción

y promoción de todo tipo de edificios, incluidos los destinados a viviendas de protección oficial, así como reforma de los mismos. La contratación de todo tipo de obras públicas o privadas y ejecución de las mismas y la compraventa de toda clase de fincas.



Transporte

TRANSPORTES OLIVER Y MARFIL S.L.
C/ Los Sauces, 16

Yundler
Toledo

Capital social: 12.010,00 euros
Objeto social: Transportes de mercancías por carretera.

AUTOCARES SOTO S.L.
C/ Del Barro, 16

Villarrubia de Santiago
Toledo

Capital social: 20.000,00 euros
Objeto social: Transportes de viajeros por carretera. Realización de viajes turísticos.

LEZAMA TERRESTRES Y MARÍTIMOS S.L.
Avda. Miguel de Cervantes, 124

Tarancón
Cuenca

Capital social: 3.100,00 euros
Objeto social: Las actividades propias de una empresa de transportes.

REPARTOS HERDEL S.L.
Pol. Sepes

Cuenca

Capital social: 3.000,00 euros

Objeto social: La prestación de servicios de logística y transporte de todo tipo de mercancías.

TRANSPATRI 2011 S.L.

C/ Curtidores, 20
Illescas
Toledo

Capital social: 14.000,00 euros

Objeto social: Manipulados de papel y transporte de mercancías por carretera.

TRANSDANREY S.L.

C/ Sierra, 6

Seseña

Toledo

Capital social: 3.100,00 euros

Objeto social: La realización de actividades propias del transporte, por cuenta propia o ajena, incluida la mensajería, como el depósito, distribución y almacenaje de mercancías.

LOGÍSTICA Y RECICLAJE CERRO S.L.

C/ Tilanes, 82B

Munera

Albacete

Capital social: 9.000,00 euros

Objeto social: El transporte de todo tipo de mercancías por carretera. La compraventa de leña y otros productos derivados de la madera. La compraventa de materiales, utillaje y maquinaria de construcción. El movimiento de tierras.

Asesoría

TECOREM ASESORES S.L.

C/ Jornetas Rep, 14

Caudete

Albacete

Capital social: 3.000,00 euros

Objeto social: La asesoría estratégica y de gestión empresarial, quedando excluidas todas las actividades

sujetas a legislación especial cuyos requisitos no sean cumplidos por los presentes.

ATITLAN 2011 S.L.

Avda. de la Tecnología, 25

Alcázar de San Juan

Ciudad Real

Capital social: 3.000,00 euros

Objeto social: Asesoría de imagen, publicidad y marketing, gestión publicitaria y consultoría de recursos humanos. Agencias de publicidad. Cesión de derechos de imagen, explotación de derechos de imagen tanto a nivel personal como bienes particulares, actividades estratégicas de comunicación.

INOVALMA GESTIÓN

EMPRESARIAL S.L.

C/ Tirso de Molina, 18

Cabanillas del Campo

Guadalajara

Capital social: 3.000,00 euros

Objeto social: El asesoramiento a empresas, a Administraciones Públicas y a todo tipo de instituciones públicas o privadas, tanto fiscal como jurídico, administrativo, mercantil, laboral, contable, financiero o de cualquier otro tipo. El estudio, investigación, promoción y prestación de toda clase de servicios.

Informática

MR IMAGEN DIGITAL & INFORMÁTICA S.L.

C/ Tomás Prieto, 21

La Roda

Albacete

Capital social: 4.000,00 euros

Objeto social: La compraventa,

elaboración, desarrollo, implantación y mantenimiento de software a medida, así como la compraventa y reparación de ordenadores y otros elementos de informática y afines. La consultoría y servicios de mantenimiento informático, comunicaciones, gestión de redes, almacenamiento.

MICATONER S.L.

C/ Don Pedro Torres, 37

Consuegra

Toledo

Capital social: 3.200,00 euros

Objeto social: Exportación-importación. Almacenar y distribuir mercancías. Crear, mantener y explorar páginas en internet. Informática. Compraventa y alquiler de maquinaria. Instalaciones eléctricas, fontanería, frío-calor. Carpintería y cerrajería. Compraventa de activos y valores financieros. Disponer y gravar inmuebles.

WOLKIT SOLUTIONS S.L.

C/ Federico García Lorca, 43

Albacete

Capital social: 3.200,00 euros

Objeto social: Prestar los servicios de desarrollo y mantenimiento de programas de ordenador, la prestación de servicios de venta, instalación, mantenimiento y reparación de equipos de instalaciones de equipos informáticos y de telecomunicaciones, la compra y venta de material de hardware y de telecomunicaciones.

OFYDIS 2011 S.L.

C/ Río Alberche, 92

Toledo

Capital social: 3.006,00 euros

Objeto social: Todo lo relacionado con ventas y servicios técnicos informáticos y ofimáticos.

CARDENAS&PECCI S.L.

C/ Corredera de Santo Tomé, 12

Oropesa

Toledo

Capital social: 3.040,00 euros

Objeto social: Programación informática, diseño, publicidad, imprenta, fotografía, relaciones públicas. Comercialización de productos informáticos; software, programas propios, hardware, material de oficina.

INTERNET UTIL S.L.

C/ Caldereros, 5

Herencia

Ciudad Real

Capital social: 15.000,00 euros

Objeto social: Desarrollo de aplicaciones para ordenadores.

Ampliación de capital

Albacete

TALLERES AMOROS Y AMOROS S.L.

AMPLIACIÓN DE CAPITAL

50.000,00 euros

RESULTANTE SUSCRITO

69.232,39 euros

ITV LA MANCHUELA S.L.

AMPLIACIÓN DE CAPITAL

270.000,00 euros

RESULTANTE SUSCRITO

300.000,00 euros

DAHO PARAFARMACIA S.L.

AMPLIACIÓN DE CAPITAL

41.000,00 euros

RESULTANTE SUSCRITO

44.006,00 euros

NOVASOL TECHNICAL INNOVATION CENTER S.L.

AMPLIACIÓN DE CAPITAL

200.000,00 euros

RESULTANTE SUSCRITO

225.000,00 euros

Ciudad Real

VESTAS BLADES SPAIN S.L.

AMPLIACIÓN DE CAPITAL

2.500.000,00 euros

RESULTANTE SUSCRITO

25.500.000,00 euros

TERAPIA CORPORAL S.L.

AMPLIACIÓN DE CAPITAL

494.900,00 euros

RESULTANTE SUSCRITO

936.900,00 euros

Cuenca

HIERROS Y FERRALLAS CONQUENSES S.L.

AMPLIACIÓN DE CAPITAL

3.606,00 euros

RESULTANTE SUSCRITO

54.090,00 euros

ALMACENES PAÑOS S.L.

AMPLIACIÓN DE CAPITAL

75,08 euros

RESULTANTE SUSCRITO

45.752,00 euros

Guadalajara

YEGUADA KELTOI S.L.

AMPLIACIÓN DE CAPITAL

13.160,00 euros

RESULTANTE SUSCRITO

213.160,00 euros

Toledo

ROTABOOK SERVICIOS DE IMPRESIÓN S.L.

AMPLIACIÓN DE CAPITAL

900.000,00 euros

RESULTANTE SUSCRITO

9.465.000,00 euros

AISLAMIENTOS TOLEDO S.L.

AMPLIACIÓN DE CAPITAL

90.000,00 euros

RESULTANTE SUSCRITO

171.136,63 euros

PROMO. Y CONS. GARESMAR S.L.

AMPLIACIÓN DE CAPITAL

20.000,00 euros

RESULTANTE SUSCRITO

100.000,00 euros

LILLO SOLAR S.L.

AMPLIACIÓN DE CAPITAL

480.000,00 euros

RESULTANTE SUSCRITO

483.009,00 euros

PLANTA DE T. LA SAGRA S.L.

AMPLIACIÓN DE CAPITAL

44,00 euros

RESULTANTE SUSCRITO

3.064,00 euros



El transporte sigue siendo un sector muy perjudicado por la crisis.

Agricultura

“Esperamos que la llegada de la nueva consejera sirva para que agricultores y ganaderos salgamos de la crisis”

Martes, 28. **Alfonso Marín**
SECRETARIO GENERAL DE COAG IR CLM

PRECIOS HAY BUENAS PERSPECTIVAS

La campaña del melón se presenta similar a la anterior

Se ha sembrado menos melón temprano y más melón tardío para no solapar la campaña de Castilla-La Mancha con la murciana, en pleno apogeo



El sector espera una campaña del melón parecida a la de la anterior campaña.

R. Abellán
C-LM

La campaña del melón en Castilla-La Mancha será similar a la anterior o algo menor, según las primeras estimaciones llevadas a cabo por la organización COAG. Lo que sí se espera en mayor cantidad es el melón tardío teniendo en cuenta que los agricultores han sembrado más que otros años con el fin de que el producto no se solape con el melón murciano, más temprano en el mercado que el castellano-manchego.

En esta ocasión, la plantación de melón ha ido con cierto retraso debido a las inclemencias meteorológicas de mayo así es que aunque se comenzó a plantar entre el día 10 y 15 de mayo, todavía esta semana pasada

algunos agricultores estaban plantando las últimas semillas, lo que motivará que pueda haber melón en el mercado durante más tiempo.

Por lo que respecta al

CRISIS
Ha habido un descenso entre los consumidores de consumo de esta fruta

tema precios, Miguel Casero, representante sectorial de Coag, señalaba que aún es pronto para saber cómo van a estar aunque las expectativas son buenas. “Como mínimo esperamos que el precio oscile entre 20

y 25 céntimos, que es una cifra para que por lo menos el agricultor no pierda dinero”.

Sin embargo, este tema se está tratando con prudencia después de que el año pasado la campaña arrancara con precios razonables y finalizara de forma “ruinosa”. “Hay que esperar y no queremos hablar todavía por si acaso”, reseñaba Casero.

Pero si en los precios las perspectivas son halagüeñas, no lo son tanto en el tema del consumo, donde la caída del año pasado ha hecho reflexionar al sector y pensar que podemos encontrarnos esta campaña con los mismos problemas. En este sentido, Casero hacía referencia a la crisis y al descenso generalizado en el consumo de fruta. “Hay que mejorar este aspecto porque

12.000

Hectáreas

■ ■ Es la cifra que barajan las cooperativas agrarias respecto a la superficie sembrada de melón en esta campaña en Castilla-La Mancha, cifra similar a la del año anterior.

Cifras

20

Céntimos

■ ■ Como mínimo esperan conseguir los agricultores esta campaña como precio del melón.

Cifras

3

mil hectáreas

■ ■ Se han sembrado, aproximadamente, de sandía, lo que viene a suponer la misma cantidad que la campaña anterior.

es fundamental, pero no puedes decirle a la gente lo que debe o no comer”, apuntaba.

En otro orden de cosas y respecto a las exportaciones, aunque el melón de piel de sapo no se exporta mucho, lo que sí están haciendo los empresarios es tener mucho cuidado con los productos que se exportan con el fin de no pasar los problemas que el pepino español está pasando en Europa. “Estamos poniendo sobre aviso a la gente porque aunque exportamos poco, deben tener cuidado”, dijo.

Por lo que se refiere a la campaña de la sandía, la siembra ha sido igual que la campaña anterior y aunque todavía no hay precios, el sector se muestra esperanzado en los precios.

SITUACIÓN ES INSOSTENIBLE EN ESTOS MOMENTOS

Los ganaderos piden ayudas más directas para su supervivencia

La aprobación por parte del Consejo de Ministros de unos fondos para las comunidades autónomas son considerados insuficientes



Los ganaderos siguen con muchos problemas.

R. Abellán
C-LM

Insuficiente. Así han calificado responsables de ganadería y ganaderos de la Región, la recién aprobada distribución de 99 millones de euros entre las comunidades autónomas por parte del Consejo de Gobierno. Estos fondos se destinarán a financiar la mejora de la calidad y trazabilidad de los sectores ganaderos para los programas estatales de control y erradicación de enfermedades de los animales y para las Agrupaciones de ovino y caprino.

Desde UPA CLM, el secretario general de Ganadería, Alberto Gómez, comentó que se trata de una cantidad escasa teniendo en cuenta la situación que atravesamos y se pregunta sobre el enfoque y reparto de esas ayudas "que muchas veces no llegan a los ganaderos".

Entiende que esto no va

Problemática

El cierre de explotaciones se hace habitual

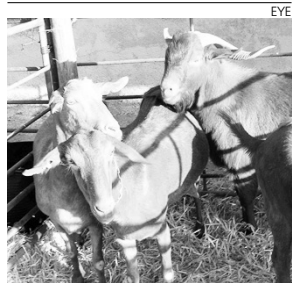

■ El secretario de ganadería de UPA CLM ha recordado que en lo que va de año sólo en ganado caprino se han cerrado unas 150 explotaciones, siendo la raza que está más tocada dentro de la ganadería, información que corroboraban desde COAG, desde donde se alertaba de la posibilidad de más cierre de explotaciones en los próximos meses.

COSTES

Sigue siendo el principal problema que tiene el sector ganadero con diferencia

a servir para paliar los verdaderos problemas del sector que no son otros que los costes. Así, decía que "ese es el verdadero problema del ganadero y no se le acaba de dar solución".

En el mismo sentido se expresaba el ganadero de caprino de COAG, Felipe Sánchez, quien da por buenas todas las ayudas que llegan al sector, pero que entiende que hay otras medidas "urgentes" que requieren más rapidez de solución, haciendo referencia especial a los "abusos" en los precios de los cereales con el beneplácito de las administraciones, las ventas

de leche por debajo de costes o la falta de financiación por parte de las entidades bancarias hacia el sector que no permite movimiento alguno. "De esta forma no se ayuda al problema de base y además es una cantidad insuficiente. Además, las ayudas deben ser directas", manifestó.

Sánchez echa en falta una apuesta real por el sector al que "se debería proteger más", decía, y calificaba a los ganaderos como "héroes".

En el tiempo que lleva en el sector afirma no haber estado nunca tan mal. "Peor no se puede estar porque nuestra situación es trágica".

Así las cosas, los ganaderos temen por el futuro del sector en estos momentos. "Tenemos mucho desánimo y hacemos de tripas corazón para enmascarar y sonreír cada día que pasa", finalizó diciendo.

NIVEL SANITARIO MÁS SIGNIFICATIVO



José Manuel Tofiño y Juan Julián Sánchez, tras el acuerdo.

La Diputación de Toledo colabora con la avicultura de la provincia

La Institución ofrece los servicios del Laboratorio Alimentario para favorecer la seguridad

EyE
C-LM

El Presidente en funciones de la Diputación de Toledo, José Manuel Tofiño Pérez y el Presidente de la Asociación de Avicultores de Castilla-La Mancha (Avicam), Juan Julián Sánchez Cifuentes, han suscrito el convenio de colaboración por el que la Institución ofrece los servicios del Laboratorio Alimentario para favorecer la seguridad alimentaria y mejorar la calidad de las explotaciones mediante la realización de actividades formativas.

La importancia del sector avicultor en la provincia de Toledo y en Castilla-La Mancha, convertida en la más importante del país por el peso específico de su producción, se ve reforzado por el apoyo explícito de las instituciones como la Diputación de Toledo.

El objeto del acuerdo supone trabajar para la mejora de la calidad y el aumento de la seguridad, para lo cual la Diputación pone a disposición

de los avicultores las instalaciones y los servicios analíticos del Laboratorio Alimentario, sin olvidar la importancia de organizar Jornadas sobre avicultura de puesta para la realización de diferentes estudios sobre la prevalencia de distintas zoonosis en las explotaciones avícolas, así como la celebración del Congreso anual de Avivam.

Los objetivos de los proyectos que puedan ponerse en marcha como consecuencia del convenio valorarán el interés que puedan tener para el sector agropecuario aspectos tales como las buenas prácticas agrarias, labioseguridad, las propiedades nutricionales del huevo, las enfermedades avícolas, los riesgos laborales en el sector avícola o el aprovechamiento y gestión de los residuos agropecuarios.

El nivel sanitario de las explotaciones avícolas es uno de sus rasgos más identificativos, ya se refiera a la producción primaria o a los centros de clasificación de los huevos, punto en el que el Laboratorio Alimentario de la Diputación contribuirá decididamente con la realización de analíticas en determinaciones serológicas de enfermedades aviares.

MARCAS 47 ANALIZADAS

Coag pide veterinarios en las industrias lácteas

Se trata de garantizar la calidad de la leche, después de conocerse el estudio elaborado por la OCU



La reforma sobre contratos estará el próximo semestre.

EyE/EFE
C-LM

COAG-IR Castilla-La Mancha aboga porque, dado que "la leche es uno de los alimentos básicos e indispensables para nuestra vida es necesaria y obligatoria la presencia de veterinarios en las industrias lácteas, tal y como sucede en las explotaciones, con el objetivo de que el exhaustivo control que se realiza en estas últimas, también se lleve a cabo en las primeras", afirma José Luís Sáez, responsable de la Sectorial Láctea de

ORIGEN
La leche pasa por una serie de controles que garantizan su calidad

COAG-IR CLM.

Y es que, OCU (Organización de Consumidores y Usuarios) ha elaborado y publicado un análisis sobre 47 marcas de leche que actualmente se venden en el mercado, tras el cual no recomienda la compra de diez de las marcas analizadas.

LECHE PASTEURIZADA
El periodo de caducidad es menor que el resto de leches

En origen, la leche pasa por una serie de controles exhaustivos que certifican y garantizan su calidad. Desde COAG-IR "no queremos levantar la alarma social", pero sí hacer hincapié en que estos mismos controles sanitarios "deberían realizarse también

en las industrias lácteas, con el objetivo de garantizar que la leche que llega a los consumidores es de la misma calidad que la que sale de las explotaciones agrarias". Por eso, "insistimos en la necesidad de la presencia de estos veterinarios".

Estudios

No es la primera vez que se llevan a cabo este tipo de estudios, aunque hasta el momento no se habían hecho públicas las marcas de leche que no cumplen con las garantías necesarias para su consumo.

Recordar que las "verdaderas fábricas de leche están en las granjas", sobre todo cuando hablamos de leche pasteurizada o fresca. "no porque la leche UHT no sea sana, sino porque la otra es la verdadera leche que aporta todos los nutrientes".

Asimismo, hay que tener en cuenta que por ser "leches pasteurizadas" el periodo de caducidad es menor, lo que garantiza que proceden de explotaciones agrarias muy próximas a la vivienda del consumidor, contribuyendo así a la economía de su zona.

En definitiva, continúa el frente abierto con este tema al que se lleva intentando poner solución hace tiempo.

OBJETIVO POTENCIAR Y DESTACAR EL PAPEL DE ESTAS TÉCNICAS

Agricultura sostenible para ahorrar costes

EyE
C-LM

En un contexto en donde los principales costes de producción de los agricultores se incrementan año tras año, la agricultura de conservación se perfila como un probado, y extendido modelo en numerosos países, que con la aplicación adecuada, permite a

los agricultores reducir sus gastos y elevar el rendimiento de sus cultivos, además de producir constatables beneficios para el Medio Ambiente. Es lo que se conoce como 'servicios ambientales de la agricultura'.

La agricultura de conservación consiste en una serie de técnicas que buscan recuperar y conservar la riqueza y

estructura de los suelos mediante su protección con cobertura vegetal, con lo que, además, aumentan su contenido en materia orgánica se fija carbono, se reducen las emisiones de CO₂ y se retiene agua en el suelo.

Por ello, la Asociación Española de Agricultura de Conservación Suelos Vivos se ha incorporado recientemente a la Plataforma, con el objetivo, en palabras de Jesús Gil Ribes, presidente de esta institución, de destacar y potenciar el papel de estas técnicas.

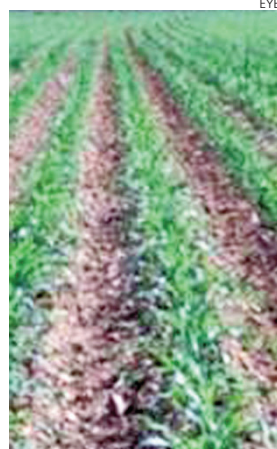

La agricultura sostenible ahorra costes.

B: Breves

Ventas agroalimentarias

Las ventas de productos industriales agroalimentarios (alimentación, bebidas y tabaco) aumentaron un 2,8% en 2010 respecto al año anterior, hasta situarse en 74.989 millones de euros, según la Encuesta Industrial de Productos publicada por el Ins-

tituto Nacional de Estadística (INE). El sector de la alimentación, bebidas y tabaco fue el más importante en volumen de ventas y supuso el 22% del total de las ventas industriales. Destaca la facturación del grupo de bebidas no alcohólicas.

Congelación del presupuesto

La Comisión Europea (CE) ha propuesto congelar en los niveles de 2013 el presupuesto agrícola de la Unión para el periodo 2014-2020, según han confirmado a Efe fuentes de la institución. Para esos siete años, Bruselas plantea una cifra de 371.700 millones de eu-

ros, de los que 281.800 se destinarían a pagos directos y medidas de mercado y 89.900 millones a políticas de desarrollo rural. El gasto agrícola, sumados esos dos apartados, supondría alrededor de un 36% del total del presupuesto comunitario.

Aumento de frutas y hortalizas

La exportación española de frutas y hortalizas de enero a abril de 2011 aumentó un 19% en volumen con relación a los mismos meses del año anterior, totalizando 4 millones de toneladas y un 6% en valor, situándose en 3.607 millones de euros, debido principalmente al buen comportamiento de los grandes mercados.

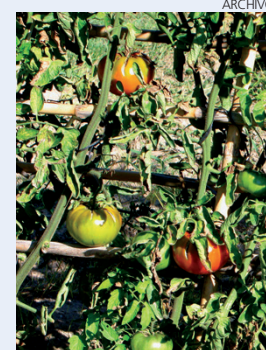

Frutas y hortalizas.

Menor cosecha de miel

La cosecha de miel no supera las 10.500 toneladas en la actual campaña 2010-2011, con datos hasta junio, lo que supone una caída del 65% respecto a la media nacional normal (30.000 toneladas), porque las intensas lluvias del invierno y una primavera "muy calurosa" han perjudicado la actividad. Así lo

ha detallado la Coordinadora de Organizaciones de Agricultores y Ganaderos (COAG) en un comunicado en el que precisa que, en el caso del polen, la reducción estará cercana al 50% en las Comunidades Autónomas Extremadura y Castilla y León, principales productoras.

El precio del cereal, volátil

Incertidumbre, inquietud, tensión y preocupación son algunos de los términos que han definido la campaña de comercialización de cereales 2010/2011, que ha llegado a su fin, y en la que las informaciones del exterior han marcado la evolución de los precios, muy volátiles, que han permanecido fuertes y elevados durante el año.

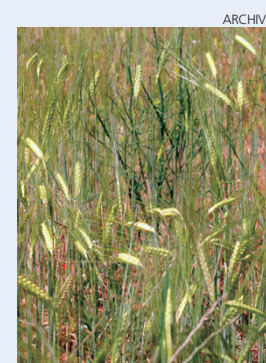

Cereales.

La Página del Medio Ambiente

IMPORTE UN 30% MENOS EN LOS PRÓXIMOS TRES AÑOS

En otoño se notarán los recortes a las fotovoltaicas

Más del 95% de las plantas de generación de este tipo de energía se están viendo afectadas en Castilla-La Mancha

C. Jiménez
C-LM

Las industrias fotovoltaicas empezarán a notar los recortes de las primas anunciados por el Gobierno a partir del próximo otoño, según las estimaciones que baraja la Asociación de Industrias Fotovoltaicas.

Unos recortes que afectarán a más del 95% de las plantas de este tipo de energía renovable que están operando en el conjunto de Castilla-La Mancha y que supondrá una merma de ingresos aproximada del 30% a lo largo de los próximos tres años, mientras que los años sucesivos el recorte será de alrededor de un 10%.

No en vano, el propio Ministerio de Industria esti-



Los recortes afectan al 95% de las plantas de la Región.

maba en 740 millones de euros anuales la cifra que supondrá los recortes de las primas a las fotovoltaicas hasta el año 2013, según la aprobación de la última norma-

tiva. No obstante, desde Asif se han unido a las reivindicaciones presentadas en su día por la Asociación de Pequeñas Empresas de Ener-

gías Renovables, Anper, en contra de esta normativa que permite el recorte de primas a las fotovoltaicas, alegando los perjuicios económicos que conllevará para los pequeños productores de fotovoltaica.

Unas quejas que han llegado incluso hasta el Parlamento Europeo, que decidía admitirlas a trámite, motivo por el cual ha iniciado una investigación al respecto al Gobierno español.

Una resolución que, a juicio de los productores de fotovoltaica, aún tardará en resolverse, ya que se trata de una tramitación lenta y podría demorarse por espacio de varios meses e incluso hasta de años en obtener una resolución.

RESERVAS HÍDRICAS



Estado de Las Tablas de Daimiel, en Ciudad Real.

Las Tablas de Daimiel, en sus máximos niveles

Permite que tenga inundadas cerca de 1.700 hectáreas de terreno, un resultado óptimo

Eye
DAIMIEL (CIUDAD REAL)

El Parque Nacional de Las Tablas de Daimiel mantiene a principios de la estación del verano sus máximos niveles de inundación, lo que permite tener inundadas cerca de 1.700 hectáreas de terreno.

El director del parque Nacional, Carlos Ruiz de la Hermosa, ha explicado a efe que esta buena situación hídrica se debe principalmente a que el parque sigue recibiendo aportes de agua procedentes del río Gigüela.

La escala de la estación de aforo de Villarrubia, ha indicado, aún registra un cau-

dal de entrada del orden de dos metros cúbicos por segundo, por lo que los técnicos confían en que el agua pueda seguir llegando al parque hasta los primeros días del mes de julio.

En cualquier caso ha señalado que episodios de calor como el que se registra estos días tendrán una repercusión directa en los niveles de agua del parque, que aún continúa vertiendo agua por el río Guadiana a través de la presa de Puente Navarro. Ruiz de la Hermosa ha explicado que se llega al inicio del verano con una buena situación hídrica que permitirá que el parque pueda frontar en mejor situación las consecuencias de sequía que conllevan las altas temperaturas estivales.

Parques Nacionales continúa con el trabajo de compras de fincas de regadío.

JORNADA CURSO DE LA DIPUTACIÓN PROVINCIAL DE TOLEDO

La gestión de residuos, objeto de estudio

Eye
TOLEDO

La Universidad de Castilla-La Mancha, en sus cursos de verano, ha comenzado un curso que pretende dar una visión global sobre la gestión de los residuos y los problemas que plantea, incidiendo

de forma especial en la reducción y la reutilización de los residuos generados. Se han dado cita expertos, gestores y jurídicos relacionados con la gestión de los residuos, avalados por una larga trayectoria y experiencia solvente en este campo. La nueva Ley de Residuos y

Suelos Contaminados, aprobada por el Senado hace unos días, sitúa a España en línea con la nueva política europea sobre residuos, con el objetivo de prevenir los problemas que generan, maximizando el aprovechamiento de los recursos contenidos en los residuos y la disminución de los aspectos adversos que tienen que ver con todo lo relacionado con el medio ambiente.



Imagen de un vertedero de residuos.



España - Francia - Italia - Alemania - México - Brasil - Reino Unido - Portugal - Estados Unidos - China - Rusia - Catar - Egipto

40 países.
El mismo viento.
Iberdrola.
Líder mundial
en energía eólica.



Finanzas

“De salida desconfío de la banca y pienso si no me la estarán clavando de nuevo”

Miércoles 29, **José Blanco**
MINISTRO DE FOMENTO

CONSECUENCIA CIERRE DE OFICINAS POR LA CRISIS

La región pierde atractivo para el sector financiero

Castilla-La Mancha es la tercera comunidad autónoma con menor número de sucursales por cada diez mil habitantes

F. J. Llana
C-LM

Castilla-La Mancha está siendo una de las comunidades autónomas que más se están viendo afectadas por el fuerte proceso de reestructuración que viene sufriendo el sistema financiero español en los últimos meses. Y no sólo porque fue en ella donde se inició todo el proceso, con la intervención de CCM por parte del Banco de España y su posterior absorción por Cajastur, sino porque también es en la que mayor número de cierre de sucursales se están llevando a cabo. Así, según los úl-

EVOLUCIÓN

Sólo en el último año han cerrado cuarenta y una oficinas

LA RIOJA

Lidera el grupo de regiones españolas por índice de bancarización

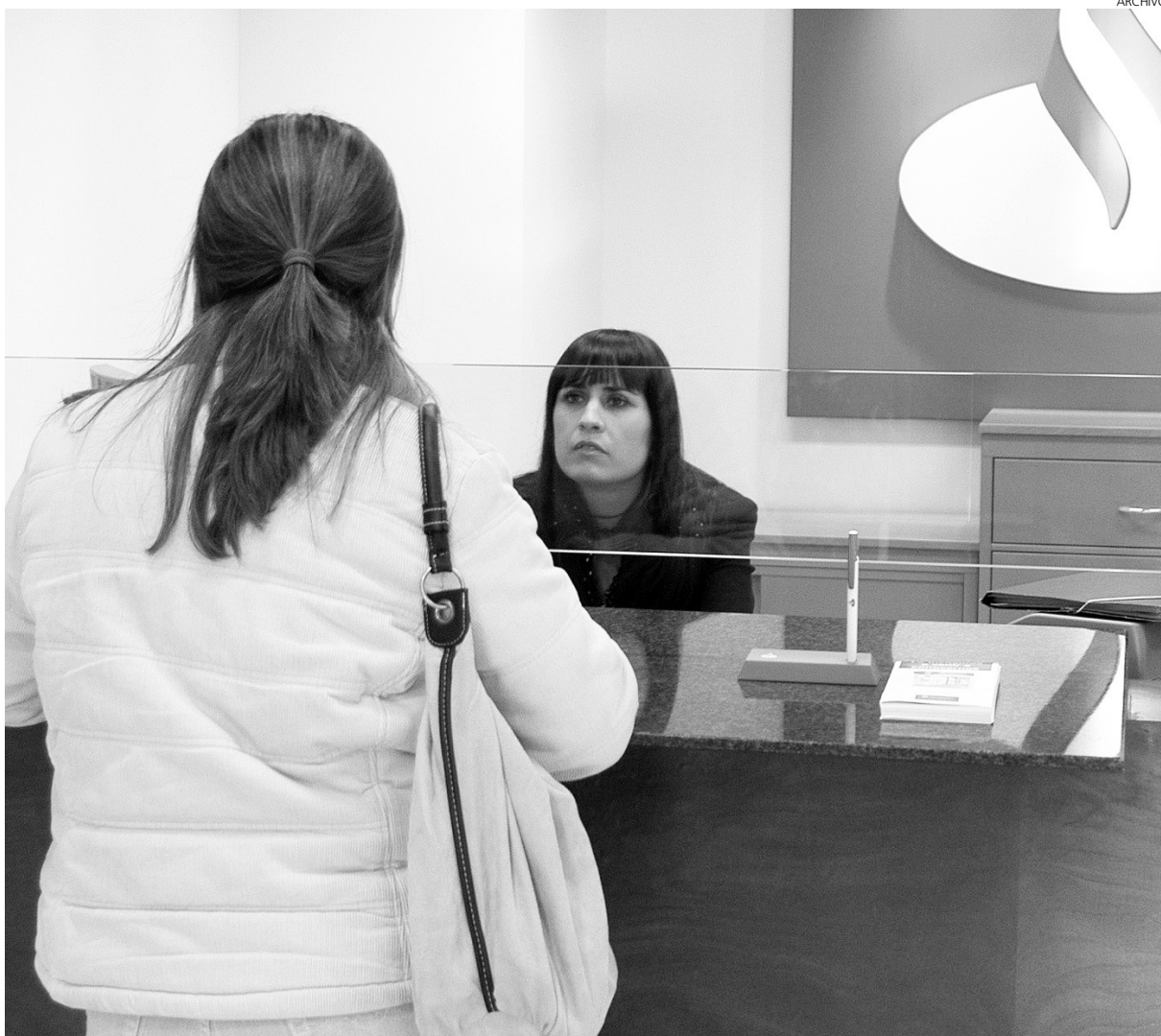

El proceso de reestructuración del sector financiero está reduciendo el número de sucursales.

1.951

Puntos de atención física

■ Tenían bancos, cajas de ahorros y cajas rurales en Castilla-La Mancha a 31 de marzo de 2011.

56.139

Millones de euros

■ Este es el volumen de depósitos captados por las entidades financieras en la Región durante el primer trimestre, 19.741 millones de euros menos que los créditos concedidos en el mismo periodo.

timos datos del Banco de España correspondientes al primer trimestre de 2011 la red de oficinas de las entidades financieras que operan en la región se ha reducido un 2,4% en relación al mismo periodo de 2010, hasta los 1.951 puntos de atención física al cliente.

Una negativa evolución que ha traído consigo un vuelco espectacular en el índice de bancarización (sucursales por cada diez mil habitantes) castellano-manchego, ya que de ser uno de los más altos entre el conjunto de regiones ha pasado a estar entre los tres más ba-

jos. Y es que a 31 de diciembre de 2010 se situaba en 8,02, un valor tan sólo superior al contabilizado en Andalucía (7,41) y Canarias (6,5) y un punto inferior al que se registraba al finalizar 2006.

España

En este sentido, destaca el hecho de que Cataluña y Madrid, a pesar de concentrar entre ambas tres de cada diez oficinas bancarias operativas en España no se encuentren entre las comunidades autónomas con mayor densidad de éstas. Y es que en el caso de la primera, el mencionado indicador

apenas alcanza el 8,17, mientras que en el de la madrileña se sitúa en el 8,36. Por contra, La Rioja y Aragón son las dos regiones con el índice de bancarización más alto, con 15,07 y 12,74, respectivamente.

Eso sí, la Comunidad de Madrid lidera con mucha diferencia el sistema financiero español, tanto en depósitos como en créditos. Así, los 363.844 millones de euros captados a través de los primeros superan en más de 160.000 millones a Cataluña, casi 50.000 millones más que el diferencial en créditos.

BALANCE

Aval CLM crece más de un 40% en un año

Eye
C-LM

Los socios de Aval Castilla-La Mancha, reunidos en Junta General de carácter ordinaria, dieron su aprobación a las Cuentas Anuales y a la gestión realizada por el órgano de administración durante el ejercicio 2010. En la reunión, que estuvo presidida por el Presidente, Félix Peinado Castillo y por la directora general, Sonia Gómez Berzal, de la sociedad, se dio cuenta a los socios de las principales gestiones realizadas en los primeros meses de actividad, así como un avance del ejercicio 2011. Según comunicó la com-

JUNTA GENERAL

Se dio cuenta de las gestiones realizadas y un avance de 2011

pañía en nota de prensa, el Presidente aprovechó asimismo para agradecer el creciente apoyo que Aval Castilla-La Mancha está recibiendo de sus socios, protectores y partícipes, que en apenas un año desde su constitución han crecido en más de un cuarenta por ciento.

Dificultades

A pesar de las dificultades que comporta la actual situación económica y financiera, especialmente en materia de acceso a financiación bancaria de pymes y autónomos, se subrayó que este instrumento financiero es uno de los más eficaces para favorecer la fluidez del crédito hacia las empresas y, en base a ello, Aval Castilla-La Mancha mantiene sólido su compromiso de apostar por aquellos proyectos empresariales viables que requieran de la prestación de sus garantías, concluía la nota.

APROBACIÓN DEL SIP EN EL QUE TAMBIÉN PARTICIPAN CAJA CANTABRIA Y CAJA EXTREMADURA

Grupo Cajastur-CCM se convierte en banco

La entidad asturiana controlará el 66% de Effibank, la nueva entidad bancaria en la que también contará con seis de los once miembros del Consejo de Administración

F. J. Llana
C-LM

Al final se cumplió el guión previsto y el presidente del Grupo Cajastur-CCM, Manuel Menéndez, ha conseguido sacar adelante el Sistema Institucional de Protección (SIP) liderado por la entidad asturiana y en el que también participan las cajas de Cantabria y Extremadura. Una operación que ha recibido el visto bueno de las respectivas asambleas generales convocadas a lo largo de la pasada semana y que conlleva la segregación de la totalidad de los activos financieros de las tres y su traspaso a Effibank, el nuevo banco a través del cual realizarán la actividad financiera de forma indirecta.

Una vez que la fusión es un hecho, la nueva entidad bancaria ha aprobado una ampliación de capital por importe de 2.662 millones de euros, de los que 980 millones corresponderán al nominal y los 1.642,2 millones restantes a la prima de emisión.

Esta ampliación se destinará a la entrega del paquete accionario a cada una de las tres cajas en función del patrimonio segregado, de tal manera que Cajastur tendrá el 66% del accionariado; Caja Extremadura, el 20%, y Caja Cantabria, el 14%.

El negocio bancario de Cajastur se valora en 1.759,643 millones de euros, por el que recibe 646,8 millones de acciones, con una prima de emisión de 1.112,843 millones de euros. El negocio bancario de Caja de Extremadura se valora en 457,409 millones de euros, por el que recibe 196,0 millones de acciones, con una prima de emisión de 261,409 millones de euros. El negocio bancario de Caja Cantabria se valora en 405,153 millones de euros, por el que recibe 137,2 millones de acciones, con una prima de emisión de 267,953 millones.

Al poseer la mayoría del capital, la entidad presidida por Manuel Menéndez se



Imagen de archivo de la Asamblea general de Cajastur celebrada el 30 de marzo.

EFFIBANK
Ha aprobado una ampliación de capital por importe de 2.662 millones de euros

RECELO
Los trabajadores de las cajas absorbidas temen sufrir lo mismo que los de Banco CCM

hace con la presidencia y el primer puesto ejecutivo (consejero delegado) del nuevo banco, mientras que de los once miembros del consejo de administración de Effibank, seis proceden de Cajastur.

En la práctica esto se traduce en un "control exclusivo" por parte de la caja asturiana de Caja Extremadura y Caja Cantabria, según ha descrito la Comisión Nacional de la Competencia recientemente en un expediente remitido al respecto.

Imagen de Menéndez

Recelo entre los empleados Y es que ni siquiera la adenda al contrato de integración aprobada por la asamblea de Cajastur en la que se establece que ésta necesitará el apoyo de siete miembros del órgano de dirección para la aprobación de los presupuestos y planes estratégicos, para decidir la política de control del riesgo y la distribución de resulta-



Hartzago en Banco CCM

Los trabajadores se sienten humillados

Un centenar de delegados sindicales se han concentrado a las puertas de la sede durante una hora para mostrar su enfado por el trato que vienen recibiendo desde que Cajastur tomó las riendas

de la caja castellano-manchega. De ahí que demandaran una reunión con la dirección del grupo para trasladarle el sentir de la plantilla y ser tenidos en cuenta. M.A.R. CUENCA

dos, parece haber mitigado el recelo que la figura de su presidente, Manuel Menéndez, genera entre los trabajadores de las cajas fusionadas.

Especialmente en la extremeña, ya que como señalaba el secretario general de CSICA en la entidad, Miguel Ángel Rodríguez, los empleados se temen que la política restrictiva laboral, de traslados salvajes y expedientes disciplinarios "en muchos casos sin motivos aparentes" que está llevando a cabo Cajastur en Banco CCM también se produzca en Extremadura una vez que el Sistema Institucional de Protección (SIP) culmine y Effibank comience a andar.

"Está claro que CCM está siendo el conejillo de indias, aunque también digo que si al señor Menéndez se le ocurre hacer lo mismo va a encontrarse con un hueso duro de roer", añadía Rodríguez.

DECRETO ENTRA EN VIGOR A PARTIR DE ESTA SEMANA

La penalización de los depósitos rentables crea escepticismo

Las entidades que no cumplan con la nueva normativa pagarán hasta un 500% más como castigo



La entrada en vigor del decreto que penalizará las altas rentabilidades se ve con escepticismo.

R. Abellán
C-LM

El sector bancario se muestra escéptico ante la entrada en vigor del decreto aprobado por el Ejecutivo referente a la penalización a las entidades bancarias por depósitos de alta rentabilidad, muy comunes desde que se instaló la llamada "guerra del pasivo" y con la que se ha llegado a ofrecer una rentabilidad de hasta un 5%, captando gran liquidez por parte de muchos bancos y cajas. Una guerra en la que han entrado la mayoría de entidades debido a la necesidad imperiosa de captar dinero en estos momentos de crisis.

Pero existen serias dudas de que incluso esta penalización eche para atrás a bancos y cajas porque puede ser que incluso pagando ese cas-

tigo por depósitos más altos, les siga compensando hacerlo aprovechando que saben que van a atraer más pasivo. En última instancia dependerá de la necesidad de cada entidad y del criterio que cada una quiera seguir.

Según la opinión de la sociedad de valores, Renta 4, "Está por ver que el real decreto vaya a hacer que las entidades no los hagan", apuntaban. Es más, todo hace pensar que algunas entidades "desafiarán" la nueva normativa, según fuentes del sector, después de hacer números durante los últimos días y a sabiendas de que el decreto estaba a la puertas.

Precisamente al hilo del tema, desde la sociedad de valores no se muestran convencidos de que regular el negocio bancario (o al menos esa parte) sea acertado, sino

SITUACIÓN

El sector cree que muchas entidades preferirán captar pasivo a pesar de la multa

RENTABILIDAD

Bancos y cajas han sacado nuevos depósitos para aprovechar los últimos días

que entienden que cada entidad debería saber gestionar sus márgenes de manera que no ofrezca rentabilidades que le hagan perder dinero, aunque recuerdan que se han dado casos así y que de ahí ha venido la decisión del gobierno de "cerrar el grifo", sobre todo aquellas entidades que recibieron ayudas.

Por lo que hace referencia a las cifras que se manejan, se penalizarán aquellos depósitos que remuneren más de 100 puntos básicos por encima del euríbor medio a 12 meses. Las entidades que emitan dichas ofertas deberán pagar un 500% más al Fondo de garantía de Depósitos (FGD) que las entidades que decidan respetar la nueva normativa, asegura el sector.

OBJETIVO MEJORES PRESTACIONES



Arriba, un momento del convenio.

Mejores prestaciones para autónomos

OPA y "la Caixa" renuevan el convenio de colaboración entre ambas instituciones firmado en 2007

Eye
C-LM

La Federación de Organizaciones de Profesionales, Autónomos y Emprendedores (OPA) y "la Caixa" renuevan por cuarto año consecutivo el convenio de colaboración entre ambas instituciones. El objetivo del convenio suscrito es la puesta a disposición, a los asociados de OPA, de mejoras en prestaciones de la entidad bancaria "la Caixa". Los autónomos pueden acceder a estas ventajas a la hora de contratar toda una gama de

productos y servicios que ayudan al autónomo a optimizar su competitividad dentro del mercado de trabajo.

OPA y "la Caixa" renuevan hasta junio de 2012, con carácter prorrogable, el convenio iniciado en junio de 2007. Según informó el presidente nacional de OPA, Camilo Abiétar "el nuevo acuerdo cuenta con mejoras en los servicios financieros y asistenciales, que apoyan al autónomo no sólo como empresa, sino también, en su dimensión personal".

Desde el pasado jueves, 30 de junio, con un ámbito de aplicación nacional, los socios de OPA podrán disfrutar de numerosas ventajas en la contratación de soluciones de financiación.

HIPOTECAS SE ENCARECEN

El euríbor bajó en el mes de junio

Eye
C-LM

El euríbor a 12 meses, el indicador más utilizado en España para calcular las hipotecas, terminó en junio con su tasa mensual situada en el 2,144%, lo que supone su primera caída en el año, aunque encarecerá las cuotas de estos préstamos que se revisen en los próximos días en más de 740 euros al año de media.

Esta tasa ha bajado en junio por primera vez tras cinco meses de subidas consecutivas, aunque sigue estando muy por encima de la de junio del año pasado, que se situó en el 1,281%. En mayo de este año el euríbor cerró



El euríbor ha bajado en el mes de junio.

en el 2,147%.

Así, al tomar como referencia una hipoteca de 150.000 euros para ser renovada o constituida, la cuota experimentará un incremento de 61,76 euros.

BOLSA	Valor	Último	Var	Var %
NATRA	1,52	0,27	21,60	
SACYR VALLEH	7,07	1,14	19,22	
ANTENA3TV	5,80	0,74	14,62	
MEDIASET ESPAÑA	6,20	0,79	14,57	
PRISA	1,64	0,18	12,33	
OBR.H.LAIN	26,64	2,91	12,29	

Valor	Último	Var	Var %
RENO, CONVERT	0,70	-2,53	-78,33
METROVACESA	4,80	-0,19	-3,81
NYESA VALORE	0,64	-0,03	-3,76
BARON DE LEY	46,00	-1,59	-3,34
AZKOYEN	2,18	-0,07	-3,10
TECNOCOM	1,74	-0,05	-2,79



Índices Internacionales		DAX		Último Var.%	
DOW JONES IND	▲ 12.536,57	5,04	DAX	▲ 7.419,44	4,19
S&P 500	▲ 1.333,18	5,10	FTSE 100	▲ 5.985,17	5,05
Nasdaq Comp.	▲ 2.804,78	5,73	CAC 40	▲ 4.007,35	5,88
EUROSTOXX 50	▲ 2.875,67	5,88	Bovespa (Brasil)	▲ 63.256,21	3,67
STOXX 50	▲ 2.580,65	3,83	IBEX 35	▲ 10.492,00	6,92
Nikkei 225	▲ 9.868,07	1,96	IGBC (Colombia)	▼ 14.045,92	-1,19

TODA LA INFORMACION DE LOS MERCADOS EN WWW.RENTA4.COM - ENTRA Y DESCUBRE...

Próximos dividendos		
	Próx. Pago	Dividendo
FAES FARMA	02/07/2011	0,010 EUR
BANKINTER	02/07/2011	0,052 EUR
EBRO FOODS SA	04/07/2011	0,104 EUR
INDRA SISTEMA	04/07/2011	0,680 EUR
IBERDROLA REN	05/07/2011	EUR
ABENGOA	05/07/2011	0,200 EUR

Mercado interbancario		
	Último	
Euribor 1 día	1,72	
Euribor 1 semana	1,18	
Euribor 1 mes	1,33	
Euribor 2 mes	1,42	
Euribor 6 mes	1,80	
Euribor 9 mes	1,98	
Euribor 1 año	2,17	

Cambio de monedas		
Moneda	Último	Dif%
\$ EEUU	1,4508	2,26
Yen	117,3100	-2,71
Libra	0,9033	-1,58

Otros indicadores		
Brent 21 días	110,16	4,68
Bono 10a España	5,38	-5,28
Bono 10a Alemania	3,03	7,06
Bono 10a EEUU	3,21	12,11

Se avecina un verano de fuertes oscilaciones

Juan Ángel Carreto, director regional de Renta 4

La caída del volumen de negociación por la menor actividad estival provoca que cualquier noticia o hecho trascendente vea ampliado sus efectos en las cotizaciones. Por eso los meses de verano suelen ser especialmente movidos en las bolsas. La agenda de los próximos dos meses está plagada de acontecimientos con repercusión indudable en las bolsas. En la mayoría de los casos las noticias procedentes de dichos acontecimientos tendrán carácter binario. Es decir, sólo hay dos posibles opciones y cada una de ellas previsiblemente ocasionará un movimiento brusco de las cotizaciones al alza, o a la baja. El parlamento griego ha aprobado las medidas de austeridad y el plan de privatizaciones propuesto por el gobierno. Las autoridades europeas manifestaron que no había plan B y que sólo contemplaban que se aprobaran los recortes, las Bolsas han tenido un respiro, recuperando parte de las pérdidas de las últimas jornadas. Superada la prueba de la aprobación de las medidas por el parlamento griego, el próximo domingo tres de julio el Eurogrupo debe aprobar la concesión del quinto tramo del primer rescate de Grecia y comenzar a negociar el segundo rescate al país heleno. Sería una sorpresa que no se aprobase la concesión del quinto tramo de ayudas, pero cualquier declaración altisonante de los diversos responsables europeos puede introducir ruido y nerviosismo entre los inversores. La no aprobación, altamente improbable, causaría momentos de gran tensión en los mercados. El Banco Central Europeo decidirá el jueves siete de julio si vuelve a subir los tipos de interés, o si por el contrario cambia de opinión y pospone las subidas. El mercado da por seguro el endurecimiento de la política monetaria. De no ser así, el euro de debilitaría y podría ser un apoyo para las bolsas.

El resultado de los estrés tests a la banca europea se deberían conocer a mediados de julio. Para ello, es condición sine qua non que el problema griego se haya relajado. Para que los resultados de las pruebas de esfuerzo realizadas tengan credibilidad, es necesario que se considere algún tipo de quita en las carteras de deuda pública de las entidades financieras. Si los resultados reflejan la necesidad de más recursos propios en entidades grandes o sistémicas, ante eventuales situaciones de empeoramiento económico, el sector financiero, y por tanto, las bolsas, podrían sufrir jornadas de nervios. Por el contrario, si la mayoría de las entidades aprueban el examen, lo más probable es que el mercado considere que las hipótesis han sido excesivamente laxas restando credibilidad a los resultados. La salida a bolsa de los dos grupos bancarios procedentes de cajas de ahorros, Bankia y Banca Cívica, serán una piedra de toque sobre el atractivo que la inversión en España tiene en estos momentos. El éxito de ambas operaciones conseguiría reducir la prima de riesgo de España y sería considerado como un hito en la reestructuración del sistema financiero español.

Íbex 35

	Último	Var	Var%	Min	Máx	Volumen
ABENGOA	21,01	▲	1,32	6,70	18,95	21,24
ABERTIS	15,37	▲	0,52	3,50	14,58	15,48
ACCIONA	73,70	▲	5,44	7,97	66,64	74,35
ACERINOX	12,84	▲	0,91	7,58	11,80	12,89
ACS CONST.	33,00	▲	2,95	9,84	29,97	33,35
AMADEUS	14,24	▲	0,54	3,98	13,61	14,38
B. SABADELL	2,96	▲	0,16	5,65	2,76	2,96
BANCO SANTANDER	8,17	▲	0,66	8,84	7,43	8,22
BANKINTER	4,83	▲	0,47	10,68	4,37	4,84
BBVA	8,34	▲	0,86	11,45	7,46	8,38
BOLSAS Y MER	20,66	▲	1,24	6,39	19,02	20,74
B.POPULAR	4,01	▲	0,26	7,02	3,63	4,01
CAIXABANK, S.A.	4,76	▲	0,10	2,17	4,60	4,97
COR.MAPFRE	2,58	▲	0,17	7,27	2,37	2,59
EBRO FOODS	15,92	▲	0,48	3,14	15,31	16,08
ENAGAS	16,74	▲	1,04	6,59	15,64	16,82
ENDESA	22,65	▲	0,74	3,38	21,74	23,11
FCC	21,14	▲	1,83	9,48	19,14	21,38
FERROVIAL	8,88	▲	0,78	9,66	7,94	8,91
GAMESA	5,58	▲	0,32	6,12	5,13	5,67
GAS NATURAL	14,53	▲	0,96	7,07	13,45	14,64
GRIFOLS	13,96	▲	0,98	7,51	12,89	14,04
IBERDROLA	6,22	▲	0,33	5,60	5,85	6,26
IBE.RENOVABL	3,07	▲	0,10	3,47	2,95	3,09
INDITEX	62,38	▲	0,48	0,78	61,40	63,15
INDRA	14,26	▲	0,79	5,83	13,24	14,38
INT. AIR GROUP	2,82	▲	0,10	3,68	2,70	2,83
MEDIASET ESPAÑA COM.	6,20	▲	0,79	14,57	5,33	6,22
MITTAL	24,18	▲	1,64	7,30	22,44	24,33
OBR.H.LAIN	26,64	▲	2,91	12,29	23,42	26,80
RED ELEC.ESP	39,96	▲	0,92	2,36	39,12	41,62
REPSOL YPF	24,15	▲	2,11	9,60	21,80	24,34
SACYR VALLEH	7,07	▲	1,14	19,22	5,58	7,15
TECNICAS REU	35,62	▲	1,88	5,56	33,38	35,93
TELEFONICA	16,98	▲	0,88	5,46	16,02	17,05

Mercado Continuo

	Último	Var	Var%	Min	Máx	Volumen
A. DOMINGUEZ	8,29	▲	0,16	1,97	8,13	8,47
AISA	0,16	▬	0,00	0,00	0,00	0,00
AMPER	3,53	▲	0,23	6,97	3,30	3,69
ANTENA3TV	5,80	▲	0,74	14,62	4,88	5,86
APERAM	23,26	▲	1,86	8,69	20,19	23,26
AUXIL. FF.CC	407,55	▲	19,55	5,04	387,00	409,65
AZKOYEN	2,18	▼	-0,07	-3,10	2,11	2,24
B. VALENCIA	1,76	▲	0,10	6,04	1,60	1,76
BANESTO	5,70	▲	0,42	8,04	5,15	5,70
BARON DE LEY	46,00	▼	-1,59	-3,34	44,55	47,49
BAYER	54,50	▼	-0,50	-0,91	53,55	56,95
BEFESA	23,60	▬	0,00	0,00	23,60	23,65
BIOSEARCH	0,78	▼	-0,01	-1,27	0,73	0,83
B.PASTOR	3,01	▲	0,06	2,03	2,92	3,04
B.RIOJANAS	6,10	▲	0,05	0,83	5,57	6,10
B.R.PLATA B	2,03	▬	0,00	0,00	0,00	0,00
CAJA A.MEDIT	4,70	▲	0,05	1,08	4,57	4,90
CAMPOFRIO	7,27	▲	0,21	2,97	7,05	7,40
CEPSA	27,78	▲	0,02	0,07	27,72	27,85
CIE AUTOMOT.	6,20	▲	0,39	6,71	5,70	6,32
CLEOP	4,48	▲	0,30	7,18	4,02	4,50
CLIN BAVIERA	7,90	▼	-0,11	-1,37	7,90	8,26
CODERE	9,25	▲	0,13	1,43	9,11	9,45
COR.ALBA	39,30	▲	3,14	8,68	36,31	39,90
CORP.DERMO	1,50	▲	0,13	9,49	1,38	1,56
CORREA	2,07	▲	0,09	4,81	1,84	2,12
C.PORTLAND V	12,92	▲	0,04	0,31	12,60	13,26
CUNE	15,50	▬	0,00	0,00	0,00	0,00
D. FELGUERA	5,74	▲	0,01	0,17	5,58	5,80
DINAMIA	7,17	▲	0,13	1,85	6,77	7,45
EADS NV	23,04	▲	0,62	2,77	21,81	23,20
ELECNOR	10,85	▲	0,42	4,03	10,33	10,96
ENCE	2,71	▲	0,26	10,61	2,42	2,74
ENEL GREEN P	1,95	▲	0,05	2,79	1,81	1,95
ERCROS	0,98	▲	0,09	10,17	0,86	0,99
EUROPAC	3,82	▲	0,12	3,38	3,64	3,88
FAES	2,06	▼	-0,06	-2,60	2,03	2,20
FERSA	1,16	▲	0,08	7,87	1,05	1,21
FLUIDRA	2,80	▼	-0,05	-1,75	2,70	2,90
FUNESPAÑA	7,35	▼	-0,15	-2,00	7,24	7,86
G.CATALANA O	17,00	▲	1,25	7,94	15,53	17,06
G.E.SAN JOSE	3,67	▲	0,24	7,00	3,35	3,76
GRAL.ALQ.MAQ	1,58	▼	-0,02	-1,25	1,55	1,66
GRAL.INVERS.	1,80	▲	0,01	0,28	1,80	1,80
GRUPO EZENTIS S.A	0,25	▲	0,00	1,65	0,21	0,26
GRUPO TAVEX	0,43	▲	0,02	4,91	0,38	0,43
IBERPAPEL	16,50	▲	0,85	5,43	15,19	16,80
INDO	0,60	▼	-0,01	-0,83	0,00	0,00
INM. DEL SUR	11,00	▼	-0,30	-2,65	11,00	11,00
INYPISA	1,28	▲	0,00	0,39	1,20	1,30
JAZZTEL	4,39	▲	0,17	4,05	4,03	4,47
LA SEDA	0,09	▲	0,00	2,33	0,08	0,09
LAB.ALMIRALL	7,27	▲	0,51	7,54	6,64	7,45
LABORAT.ROVI	5,46	▲	0,11	2,06	5,22	5,50
LINGOTES ESP	3,56	▲	0,17	4,86	3,16	3,57
MARTINSA FAD	7,30	▬	0,00	0,00	0,00	0,00
MELIA HOTELS INTERN.	8,42	▲	0,52	6,58	7,86	8,55
METROVACESA	4,80	▼	-0,19	-3,81	4,75	5,10
MIQUEL COST.	22,05	▼	-0,05	-0,23	21,30	22,49
MONTEBALITO	1,60	▬	0,00	0,00	1,50	1,65
NATRA	1,52	▲	0,27	21,60	1,22	1,61
NATRACEUTICA	0,30	▲	0,01	4,88	0,28	0,33
NH HOTELES	5,31	▲	0,46	9,60	4,78	5,37
NYESA VALORE	0,64	▼	-0,03	-3,76	0,62	0,68
PESCANOVA	29,95	▲	0,49	1,66	29,00	30,00
PRIM	5,38	▲	0,02	0,37	5,26	5,40
PRISA	1,64	▲	0,18	12,33	1,46	1,70
PROSEGUR	37,01	▲	0,84	2,32	35,24	37,05
QUABIT INM.	0,18	▲	0,00	1,13	0,17	0,20
REALIA	1,69	▲	0,00	0,30	1,64	1,73
RENO MEDICI	0,23	▲	0,01	2,65	0,20	0,24
RENO, CONVERT	0,70	▼	-2,53	-78,33	0,00	0,00
RENTA CORP.	1,34	▲	0,08	6,75	1,26	1,35
RENTA 4 SERV	5,02	▲	0,03	0,60	4,81	5,02
REYAL URBIS	0,93	▲	0,04	4,49	0,83	1,00
SERV.POINT S	0,39	▲	0,03	7,10	0,36	0,40
SNIACE	1,68	▲	0,07	4,67	1,52	1,71
SOLARIA	2,00	▲	0,15	8,11	1,79	2,06
SOS						

Ocio y negocio

El Alto Tajo, ante su posible declaración de Geoparque, aumenta el número de turistas

EN ÉPOCA DE CRISIS PARA INTENTAR VENDER MEJOR SUS PRODUCTOS

Las empresas cada vez cuidan más la imagen de sus plantillas

En los últimos meses las pymes recurren a empresas de Protocolo e Imagen para que formen a sus trabajadores en cursos de atención al público, en los que se incluyen consejos para vestir adecuadamente

C. Jiménez
C-LM

En tiempos de crisis la imagen y el cuidado personal toman una especial relevancia para la mayor parte de las empresas, no sólo las grandes sino también las pymes, que cada vez acuden más a este tipo de servicios.

Así lo corroboraba a Economía y Empresas de Castilla-La Mancha el experto en Imagen, Alfredo Rodríguez, quien destacaba el incremento que están teniendo los negocios que se dedican al asesoramiento y cuidado de la imagen del personal, ante la creciente demanda de las empresas.

Tendencia

Explicaba cómo de unos años atrás se había observado de forma paralela un cambio de tendencia en la

RECOMENDACIONES

Evitar los piercings, tatuajes, escotes y las faldas muy cortas



Las empresas empiezan a decantarse por incluir elementos de vestir que les identifiquen con la imagen corporativa de la empresa, un aspecto que redunda muy positivamente en las propias empresas. Estos consejos ya no sólo se aplican a los trabajadores que están prestando una atención al público sino a otras esferas.



imagen de las personas, que recurrían más a ponerse piercings o tatuajes o a determinadas formas de vestir que no contribuían a mantener la armonía ni iban acordes a la imagen corporativa de las empresas para las que trabajaban.

Pero en tiempos de crisis cualquier oportunidad para vender se vuelve imprescindible por lo que el cuidado de cualquier detalle es una baza con la que juegan las pymes y grandes empresas para vender mejor sus productos.

Una práctica que estaba extendida especialmente en las personas con una atención al público personalizada

Clientes

Empresas grandes y pequeñas

■ Entre los principales clientes de estas empresas que se dedican al cuidado de la imagen y el Protocolo se encuentran tanto grandes empresas como pequeñas, que cada vez demandan más estos servicios. Incluso grandes constructoras o colegios de educación que tienen recepcionistas que se encargan de la primera atención a los padres que llegan a pedir información de los colegios para sus hijos. Las empresas de

imagen y cuidado personal son conscientes de que la primera impresión es la que cuenta. Es lo que han pensado también en una gran cadena de alimentación que han aconsejado en los últimos días a sus cajeras que acudan a su centro de trabajo maquilladas, y para ello se les han dado unas pautas para que vayan de forma correcta y adecuada para su trabajo de atención al público.

da y que poco a poco se va instaurando en otros estratos profesionales. Así se recurre incluso a cursos de atención al público por parte de profesionales, con el fin de que les den unas pautas en referencia al buen vestir y las buenas maneras de atender al cliente. Alfredo Rodríguez, experto en Protocolo e Imagen, añade que sin embargo no se le puede obligar a una persona a maquillarse pero sí a mantener una línea de sintonía con la empresa y sobre todo no resultar extravagante en la forma de vestir. Entre los consejos, independientemente de que, en el caso de las mu-

jerres, se opte por falda o pantalón, se recomienda utilizar colores suaves en el vestir, que no sean en ningún momento estridentes, que

presa es azul, intentar que los trabajadores lleven algún elemento en ese mismo color.

Sin meterse en la obligación de tener que usar o no maquillajes, sí se dan unas pautas para hacerlo, con el fin de que sean tonos suaves, y peinados que no llamen mucho la atención. Que ni hombre ni mujeres enseñen la ropa interior y en el caso de las mujeres evitar los escotes que puedan hacer al cliente que se sienta incómodo. También destaca el uso de zapato cómodo, las faldas con un largo adecuado, y revisar los escotes.

DATOS

No resultar extravagante y los tonos suaves, algunas pautas

guarden armonía con el trabajo y la imagen que desarrollan en el ámbito de la empresa. Es decir, que si el color corporativo de la em-

TURISMO MÁS VISITAS EN LOS ÚLTIMOS MESES

Éxito de las nueve georrutas del Alto Tajo

Su candidatura a Geoparque ha servido para convertirse en un elemento de interés turístico



Parque Natural del Alto Tajo, en Guadalajara.

Eye
GUADALAJARA

La riqueza geológica de la provincia de Guadalajara no pasa desapercibida para la comunidad científica de geólogos, que tiene en Guadalajara su principal laboratorio. No obstante el patrimonio geológico ha sido desde tiempos inmemoriales ese tesoro olvidado y desconocido, solo apreciado y custodiado por algunos aficionados y académicos, que daban testimonio de su importancia en tratados científicos para grandeza y gloria de la comunidad.

VISITAS
Es uno de los tesoros olvidados, que ahora se recuperan

La Geología quiere ahora salir de su encierro, competir con otro tipo de patrimonios y ponerse al alcance del público en general, y en este camino comienza a captar el interés de los ciudadanos y a ser un foco potencial de atracción turística. Solo así se explica el esu-

POTENCIAL
Abre una posibilidad de desarrollo para los pueblos de la comarca

ferzo de la comarca de Molina de Aragón por conseguir la declaración de Geoparque, el éxito obtenido por las nueve georrutas que surcan el Parque Natural del Alto Tajo y los magníficos resultados que cosechó el Geolodía que se celebró en la Sierra de Caldereros y Fuentelsaz de la

mano de la Universidad de Alcalá de Henares. Esta diversidad geológica permite visitar enclaves de muy diferente naturaleza y significado geológico.

Además de los aspectos geológicos que gozan de un gran interés para la comunidad científica en la zona, la geóloga destaca la belleza de sus espacios naturales. Paisajes sublimes como el cañón del río Tajo, la hoz del río Gallo, el entorno de Chequilla, la hoz del Seca, el río Mesa, los cañones del río Piedra o el monumento natural de la Sierra de Caldereros, que surcan la comarca de norte a sur.

Paisajes que esconden estructuras muy representativas para el estudio de la geología, como el Río de Gallo, que aparece casi todo el registro geológico del Triásico. Areniscas y conglomerados de color rojizo que fueron depositados en el fono de ríos y abanicos aluviales del Triásico que evolucionan a depósitos de llanura mareal a lo largo del tiempo, hace más de 245 millones de años.

En Aragoncillo se aprecia un bosque fósil del que Calonge insiste en la necesidad de preservarlo. "El Bosque fósil de la Sierra de Aragoncillo es único en el mundo ya que se identifican troncos en posición de vida, es decir, se puede observar cómo sus raíces penetran en el sustrato.

TOLEDO PREVISIONES



Espectáculo de Lux Greco del año pasado.

Lux Greco podría superar el 70% de ocupación hotelera

El Ayuntamiento de Toledo espera que se pueda superar la cifra de cien mil espectadores

Eye
TOLEDO

La concejalía de Turismo y Artesanía ya tiene todo previsto para la celebración los días 8 y 9 y 15 y 16 de julio de la III edición del espectáculo de luz y sonido "Lux Greco".

Un espectáculo para el que se espera superar la cifra de visitantes del año pasado así como la ocupación hotelera, que en 2010 fue del 70%.

Una cita que en esta tercera edición incorpora como novedades las proyecciones en la fachada de Tavera y la música polifónica en vivo que acompañará al espectáculo visual en la fachada de la catedral.

San Juan de los Reyes se mantiene como lienzo de Lux Greco. Así se espera superar la cifra de los cien mil espectadores que hubo durante el pasado año.

Novedades en las que ha tenido un papel destacado las aportaciones realizadas por los ciudadanos, tanto a través de las redes sociales

como del correo electrónico, según destacó la concejal de Turismo y Artesanía, Ana Isabel Fernández Samper.

Por otra parte y al igual que el año pasado, se mantienen como escenarios de Lux Greco la Catedral cuya nueva iluminación se potenciará con este montaje y San Juan de los Reyes.

Por otra parte, la concejal de Turismo y Artesanía destacaba la promoción que se está haciendo de esta cita cultural tanto a través de la web como a través de las redes sociales.

Respecto a las reservas hoteleras que se habrían realizado ya coincidiendo con este evento, la concejal señalaba que los datos se podrán tener en las primeras semanas aunque aventuraba que será un éxito seguro.

Por su parte, el concejal de Cultura del Ayuntamiento de Toledo, Jesús Nicolás, indicaba que ya en la Feria Internacional de Turismo, Fitur, algunos establecimientos de la ciudad de Toledo plantearon paquetes específicos sobre este espectáculo, que se celebrará los días 8 y 9 y 15 y 16 de julio y para el que se esperan una gran cifra de espectadores.

GUADALAJARA EN SUS PROGRAMAS SOCIALES

Casa Nazaret atendió a 26.000 personas

Eye
GUADALAJARA

A lo largo de 2010 Casa Nazaret, en la provincia de Guadalajara, ha atendido a un total de 26.000 personas de toda la provincia en cualquiera de los programas sociales desarrollados por estas instituciones, que se ha traducido en unas 100.000

atenciones, ya que a una misma persona se le puede atender varias veces. En general, desde 2008 ha ido aumentando el número de atenciones, y ya en 2010 supuso un 20 por cien más respecto a 2009.

Esta labor ha sido posible gracias al trabajo de 171 técnicos y casi mil voluntarios. Además, se han contabilizado nada menos que 50.074 acogidas. En el Centro de Acogida Temporal de Inmigrantes (CATI) de Sigüenza se acogieron a 104 personas, y 141 en el de Azuqueca, mientras que en el piso de emergencia de esta localidad se atendieron a 18 personas. Por su parte, el piso para menores no acompañados de Guadalajara acogió a 14 jóvenes, y el programa de trata y prostitución, desarrollado por GuadaAcoge, atendió a siete mujeres.



Atención a más de 26.000 personas en 2010.

Dónde ir...

CASAR RURAL ABAD CASA



La casa rural está situada en la localidad de Sigüenza.

Gran casa en Sigüenza

Ha sido restaurada con materiales nobles como piedra y hierro, sin renunciar a las comodidades

Eye
SIGÜENZA (GUADALAJARA)

Casona de 1888 restaurada con materiales nobles como son la piedra, hierro y madera, sin renunciar a todas las comodidades de hoy día. Wi-Fi, etc... Posee un gran salón, con chimenea ecológica (biomasa) TV, Home cinema etc... Dos

dormitorios exteriores (cama de matrimonio y doble con camas individuales), ambos con ventanas al patio-jardín donde las plantas aromáticas (Tomillo, espliego, lavanda y romero) nos ofrecen sus frescos aromas al despertar, gran porche de madera. Baño con una amplia ducha hidromasaje donde poder relajarse.

Cocina totalmente equipada con micro-ondas, lavavajillas, lavadora, vitro-cerámica, Nevera, etc..., cuenta con un comedor, donde podrás degustar tus comidas, con acceso directo a la terraza y al patio-

jardín. Muebles de jardín y terraza donde descansar y mantener una animada tertulia sobre los lugares visitados durante el día.

El patio-jardín en piedra arenisca rojiza, esta enlosado con piedras de gran tamaño, que se extrajeron de la misma cantera que las piedras con las que se construyó nuestra catedral.

CASA RURAL ABAD CASA

TELÉFONO: 629 300 166

DIRECCIÓN: Avda. Ramón y Cajal, 22

LUGAR: Sigüenza (Guadalajara)

RESTAURANTE PALIO

Excelentes materias primas en su cocina

Eye
OCAÑA (TOLEDO)

El restaurante Palio, situado en Ocaña, ofrece un servicio inmejorable a la clientela así como un menú variado. La decoración -al igual que la cocina-, es clásica, pero actualizada donde se mezclan cosas "vintage" con cosas más de nuestros días, haciendo un guiño siempre a la historia, a la cultura, a la gastronomía, a la tradición y a la religión.

Las diferentes estancias de las que se compone el restaurante están pintadas con diferentes colores, teniendo un denominador común entre ellos: todos son acogedores y

a la vez estimulantes para el apetito, creando una atmósfera agradable para todos los sentidos.

El restaurante es conocido por su más que buena relación calidad-precio, además de por sus excelentes materias primas y productos empleados en la cocina. También hacen gran hincapié en el servicio de sala, ya que su mayor objetivo es la máxima satisfacción de nuestros señores clientes.

RESTAURANTE PALIO

LUGAR: C/ Mayor, 12

LOCALIDAD: Ocaña (Toledo)

TELÉFONO: 925 130 045



La cocina tradicional es la especialidad de este restaurante.

Estamos en los mejores Kioscos de Madrid



Economía y Empresas

de Castilla-La Mancha Seminario de Información Económica

AGUSTIN DE FOXA- 22
ALCALA- 46
ALCALA- 50
ALCALA,131
ALCALA-111
ALCALA-38
ALCALDE SAINZ DE BARANDA-18
ALCALDE SAINZ DE BARANDA-50
ALMAGRO-34
AVD. DOCTOR ESQUERDO-183
AVDA. CIUD. BARCELONA/MURO
ESTA
AVDA. CIUDAD DE BARCELONA,77
AVDA. DE CONCHA ESPINA- 6
AVDA. DE LA CONSTITUCIÓN-82
AVDA. GENERAL PERON- 6
AVDA. GENERAL PERON-42
AVDA. MEDITERRANEO,2
AVDA. VALDELAPARRA-29
AVDA.CIUDAD DEBARCELONA-144
AVENIDA DE BRUSELAS-56
BARQUILLO-17
CAPITAN HAYA -BRAVO MURILLO
CAPITAN HAYA-7
CASTELLANA- 20
CASTELLANA-131
CAVANILLES,39
CEA BERMUDEZ-34
CLARA DEL REY-1
CLARA DEL REY-14
COMANDANTE ZORITA-30
CONDE DE PEÑALVER,78
CONDE DE PEÑALVER-32
CONDE DE PEÑALVER-62
CORAZON DE MARIA-43
DIEGO DE LEON-46
DOCTOR ESQUERDO- 80
EDUARDO DATO-19

ESTABANEZ CALDERON,5
FELIX BOIS- 13
FERNAN GONZALEZ ,51
FERRAZ-88
FRANCISCO GERVAS-8
FRANCISCO SILVELA-52
FUENCARRAL,112
FUENCARRAL-111
GLORIETA DE BILBAO-7
GLORIETA DE EMBAJADORES,3
GLORIETA LOPEZ DE HOYOS
GOYA-41
GOYA-51
GOYA-63
GRAN VIA-24
GRAN VIA-39
GRAN VIA-51
GRAN VIA-78
GTA. CUATRO CAMINOS/SANTA ENGRACIA
GTA. RUIZ GIMENEZ,1
GUZMAN EL BUENO-71
HILARION ESLAVA-2
IBIZA-48
JOSE ABASCAL-58
JUAN BRAVO-40
MAYOR-5
MONTERA-48
NARVAEZ,64
O'DONNELL- 6
ORENSE-2
ORTEGA Y GASSET-29
ORTEGA Y GASSET-45
ORTEGA Y GASSET-68
PADILLA-14
PASEO DE RECOLETOS-14
PASEO INFANTA ISABEL-1
PLAZA DE CASTILLA- 2

PLAZA DE CHUECA,5
PLAZA DE FELIPE II/ NARVAEZ
PLAZA DE ISABEL II-8
PLAZA DE LA INDEPENDENCIA- 2
PLAZA DE LA INDEPENDENCIA-10
PLAZA DE LAS CORTES-6
PLAZA DE MANUEL BECERRA-3
PLAZA DE SANTA BARBARA-4
PLAZA DE SANTO DOMINGO
PLAZA DEL CALLAO-3
PLAZA DEL PERU- 5
PLAZA DOCTOR LAGUNA-1
PRADILLO-4
PRINCESA-23
PRINCESA-56
PRINCIPE DE VERGARA,210
PRINCIPE DE VERGARA-120
PRINCIPE DE VERGARA-135
PUERTA DEL SOL-10
PUERTA DEL SOL-11
PUERTA DEL SOL-8
PUERTO DE NAVA FRIA,9
PZA CIBELES/ Pº DEL PRADO
PZA. SAN CAYETANO- S/N
RIOS ROSAS-57
ROMPELANZAS
SANTA ENGRACIA,43
SANTA ENGRACIA,96
SANTA ENGRACIA-76
SANTA MARIA MAGDALENA-18
SERRANO,76
SERRANO-106
SERRANO-107
TRAFALGAR,2
VELAZQUEZ-116
VICTOR DE LA SERNA-1
VICTOR DE LA SERNA-31

Qué ver

RUTA POR GUADALAJARA

Un recorrido medieval por Hita

Sus calles son fieles testigos de la huella dejada por nuestros antepasados

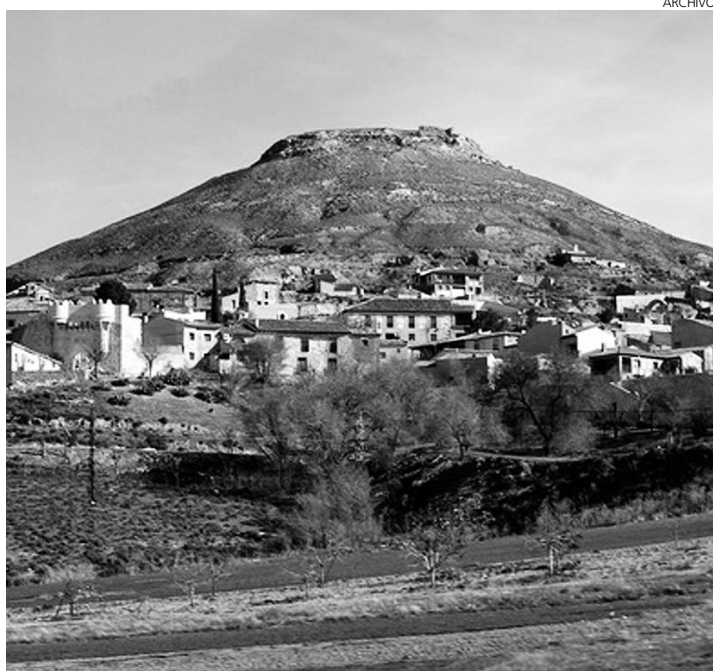

Hita, municipio de la provincia de Guadalajara.

Eye
HITA (GUADALAJARA)

Hita es una localidad de Guadalajara que destaca por ser una villa rica en tradiciones y edificios, donde se celebran los Festivales medievales desde el año 1961, con botargas, teatro y torneos a caballo.

Esta villa medieval de Conjunto Histórico Artístico de Guadalajara, fue señorío de los Mendoza desde el año 1368 hasta finales del siglo XVI. Actualmente se presenta como visita de sumo interés, gracias al marqués de Santillana, señor de Hita, quien construyó numerosos edificios y la configuró como centro comercial y agrícola de la zona.



Una vista espectacular.

Uno de los personajes más ilustres que se puede encontrar en la villa es el antiguo arcipreste de Hita, Juan Ruiz, autor de una de las joyas de la literatura castellana, como es el Libro del Buen Amor.

Esta villa debe mucha parte de su actual esplendor a don Íñigo López de Mendoza, el Marqués de Santillana, que en el año 1441 decidió reforzar las defensas de la Villa además de reconstruir el castillo en lo alto del cerro, derribó la antigua muralla que debía ser de tapial para construir una nueva a base de piedra.

Algunos restos del castillo y tramos del recinto amurallado que se conservan intactos desde su construcción, otros han sido restaurados y reconstruidos. También merecen una visita la Iglesia de San Juan Bautista y la Iglesia de San Pedro.

La iglesia de San Juan Bautista se construyó entre los siglos XIII y XIV, de estilo mudéjar, con tres naves y ábside en forma poligonal. La torre es de estilo herreriano, levantada en el siglo XVI. Tras la Guerra Civil se hundió parte del techo pero quedaron intactos los del altar mayor y del altar de la Virgen de la Cuesta, donde se conservan unos magníficos artesonados en la capilla de la Virgen del siglo XVI, compuesto a base de casetones octogonales. La iglesia ha sido arreglada entre 2002.

Qué leer

COMERCIO



LAS TRANSFORMACIONES EN EL SECTOR SERVICIOS

AUTOR: **Genilson Valotte**
EDITORIAL: **Eumed**

El impulso seguido en las últimas décadas por las economías y sociedades más desarrolladas ha puesto de relieve que los servicios se han convertido en la forma dominante de actividad económica. Un agregado de actividades, que responde genéricamente al nombre de servicios, tiende a concentrar la mayor parte de la ocupación y el valor de la producción en las sociedades más avanzadas. No obstante, es difícil interpretar correctamente las principales características de lo que se conoce como "revolución terciaria", aunque sus señas de identidad sean claramente visibles. Por esta razón, el papel preponderante de las actividades de servicios, tanto por su peso relativo.

DERECHO

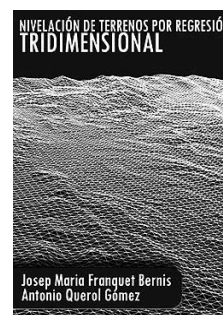

NIVELACIÓN DE TERRENOS POR REGRESIÓN TRIDIMENSIONAL

AUTOR: **Josep María Franquet**
EDITORIAL: **Eumed**

El presente trabajo es una investigación realizada en el Departamento de Servicios Generales del Instituto Tecnológico Superior de Tantoyuca, el cual pretende determinar la relación existente entre el Clima Laboral, Diseño del Trabajo y Productividad del departamento. El Objetivo General consiste en realizar el análisis de las operaciones del personal del departamento, utilizando herramientas de Ingeniería de Métodos en relación al Diseño del Trabajo, así como el Clima Laboral existente a través de un cuestionario que permita conocer el grado de satisfacción y la percepción del mismo, determinar la relación.

FINANZAS



LA ENSEÑANZA DE LA MATEMÁTICA FINANCIERA

AUTOR: **Arturo García Santillán**
EDITORIAL: **Eumed**

Hoy en día las tecnologías de información y comunicación (TIC) vienen aportando a la humanidad una amplia gama de herramientas que permiten simplificar el trabajo: doméstico, académico, de negocios, gubernamental y de cualquier otra índole. Es el caso específico de la docencia, es decir, del proceso de enseñanza-aprendizaje desde los primeros grados hasta incluso, los estudios de posgrado. En este documento nos referiremos específicamente a la enseñanza de las matemáticas financieras, como una de las ramificaciones de la economía y administración. A manera de ejemplo, en este estudio describiremos el proceso de enseñanza tradicional.

Ayudas

AYUDAS PARA FORMAR A PROFESIONALES EN SECTOR ECUESTRE

Objeto: Facilitar la formación específica según se recoge en el artículo 38 del Reglamento de 2008 de profesionales de alto nivel de cualificación en los distintos campos del ámbito ecuestre.

Destinatarios: Aquellos profesionales que tengan que ver con la formación en producción equina relacionada con la cría de caballos, transformación y comercialización de su carne, y los que cumplan lo dispuesto en el Reglamento.

Requisitos: Los estipulados en el Reglamento.

Importe: La cuantía máxima total de la ayuda no podrá superar los 60.000 euros en cada ejercicio fiscal y las subvenciones, en concurrencia.



XX I CURSO DE CULTURA HISPANO JUDÍA Y SEFARDÍ

Día 5 de julio.
Residencia Universitaria Femenina. Toledo.

TALLER DE VERANO ¿UNA COMIDA

21 de julio.



EFFECTOS IMPAGADOS.

Día 12 de julio.

ESTADÍSTICA DE OCUPACIÓN EN ACAMPAMENTOS TURÍSTICOS

28 de julio.

APROPIADA?

Día 7 de julio. Gran Sala de Oración del Museo Sefardí. Toledo.

TALLER DE ILUSTRACIÓN DE CUENTOS Y RELATOS.

23 de julio. Librería Hojablanca. Toledo.

CINE DE VERANO "PARECÍA UN HOMBRE TRANQUILO".

20 de julio. Plaza de la

Merced. Cuenca.

CINE DE VERANO "BYE BYE BERLUSCONI".

27 de julio. Plaza de la Merced. Cuenca.

XLVI CONGRESO INTERNACIONAL DE LA AEPPE "LA CULTURA ENTRE LA TRADICIÓN Y LA MODERNIDAD".

Del 24 de julio al 29 de julio. Auditorio municipal de Cuenca. Cuenca.

ENCUESTA DE OCUPACIÓN HOTELERA

22 de julio.

ENCUESTA DE POBLACIÓN ACTIVA

29 de julio.

ESTIMACIONES DE LA POBLACIÓN ACTUAL

18 de julio. En el INE.

ESTADÍSTICA DE HIPOTECAS.

14 de julio.

21 de julio.

ENCUESTA OCUPACIÓN HOTELERA

22 de julio.

ESTADÍSTICA DE TRANSMISIONES DE DERECHO DE LA PROPIEDAD

13 de julio.

ÍNDICES DE COMERCIO EXTERIOR DE SERVICIOS

14 de julio.



Roma

Presentación en el Instituto Cervantes

El estudio de arquitectura de Castilla-La Mancha, Myra Arquitectos, ha presentado su trabajo en el Instituto Cervantes de Roma. Sirvió de presentación de un libro.

Compras

Los españoles pierden el miedo online

Los españoles están perdiendo el miedo a realizar compras online a pesar de la falta de cultura electrónica, según Los Encuentros Digitales de Cibersur.

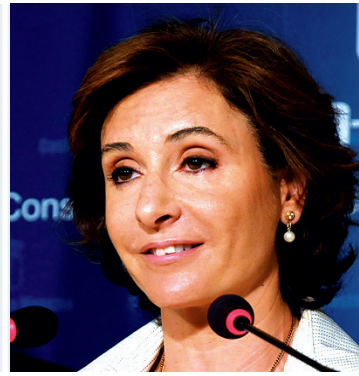

La frase

“La austeridad será el instrumento para conseguir el equilibrio financiero”

Marta García de la Calzada
Consejera de Fomento de
Castilla-La Mancha

La voz de la experiencia

Juan Soler TALLERES DE DECOLETAJE LA PRECISIÓN S.L.

Puso en marcha su empresa en 1971 tras volver de Francia y aprender todo sobre el sector que ha formado parte de toda su vida laboral. POR R. Abellán

“Volvería a trabajar en lo mismo si tuviera que volver atrás”

Juan Soler es un empresario ya jubilado de 71 años nacido en La Gineta, cuya empresa está situada en la localidad albaceteña de Tarazona de la Mancha, que ha dedicado toda su vida a su empresa fundada en 1971, puesta en marcha tras regresar de La Alta Saboya (Francia) y formarse en lo que luego ha sido su profesión.

Este empresario comenzó, no obstante, su vida laboral con sus padres cuando tenía poco más de seis años, algo normal por aquellos años, pero cuando llegó a los 19 años se marchó a vivir a Francia con su hermano mayor y ahí fue donde aprendió todo lo que en la actualidad sabe. “Tuve suerte porque me formé en una de las mejores zonas para aprender decoletaje y así comencé en este oficio”, decía.

Al volver a España decidió montar su empresa junto a varios socios, que luego se marcharon quedando él al frente del negocio a partir de 1981. Afirma que siempre tuvo claro que quería montar su propio negocio y no depender de nadie y de ahí el hacerse empresario.

Reconoce que fueron años muy duros, trabajando con una sola máquina e incluso echando hasta 24 horas de trabajo diarias si se terciaba para sacar el negocio hacia adelante. Recuerda que hubo momentos muy sacrificados pero que su familia, especialmente su esposa, le animó a seguir y le ayudó en todo lo que pudo. A pesar de las dificultades que ha pasado tiene claro que volvería a hacer lo mismo y que montaría de nuevo su empresa. “Haría lo mismo sin dudar”, señala con rotundidad.



Juan Soler, fundador de Talleres de Decoletaje La Precisión S.L.

Poco a poco la empresa fue creciendo y en la actualidad cuenta con 22 trabajadores. Él ya se ha jubilado aunque va por la empresa para “echar una mano”, pero al frente están su hija y su hijo, de los que dice sentirse orgulloso por haber querido continuar con el proyecto que él inició en su momento. En estos momentos no les falta trabajo pero dice que la crisis que estamos pasando ya es la cuarta que ha vivido así es que “sé lo que es una crisis importante”.

Con respecto a las dificultades que ahora tienen los empresarios para llevar adelante a sus empre-

sas explicaba que, en su caso, ha recibido pocas ayudas para ir sobreviviendo y está claro que ha tenido muchos problemas, pero cree que en estos momentos las dificultades para poner en marcha una empresa y mantenerla son mayores que cuando él lo hizo.

Para tratar de salir adelante también han encaminado su negocio hacia el exterior exportando todo el producto que pueden sobre todo a Francia y siempre en todo bajo el lema “seriedad en las entregas y calidad”.

La Precisión fabrica todo tipo de piezas para automoción, elec-

”
Orgullo

Es lo que siente porque sus hijos han decidido seguir sus pasos en el mismo sector

trónica, cuchillería, grifería, relojería, lampistería, agricultura, riego por aspersión y goteo, etc..., contando con clientes de gran importancia sectorial. Sus mecanizados abarcan un paso de barra de 2 mm a 74 mm de diámetro, en todo tipo de materiales.

En sus momentos libres este empresario albaceteño se dedica a su huerto y a sus animales, además de viajar cuando puede con su esposa. “Hace unos días que he vuelto de la playa y es algo que me gusta mucho”, finalizó diciendo.