

### Las mujeres empresarias, centradas en el sector servicios

Las mujeres empresarias también celebran el Día de la Mujer Trabajadora. En general, las empresarias suelen dedicarse al sector servicios, aunque resulta difícil concretar el número de éstas que existen en Castilla-La Mancha, porque muchas actividades están a nombre de la mujer y son gestionadas por el hombre y viceversa. No obstante, sí se pueden aportar datos sobre las ayudas que reciben a través de los Centros de Mujeres de la Dirección General de la Mujer, que el año pasado permitieron la creación de 117 empresas.

Págs. 5 y 6



### CUATRO CÁMARAS DE LA REGIÓN CELEBRARON ELECCIONES

Las Cámaras de Comercio de Castilla-La Mancha estaban celebrando, al cierre de esta edición, sus elecciones, a excepción de la de Guadalajara, que finalmente no ha tenido que realizarlas porque en los tres grupos en los que se tenían que ejecutar, se retiraron algunos candidatos. Las otras cuatro Cámaras han recibido 4.206 votos por correo. Pág. 13

### QUÉ ES NOTICIA

#### 6 C. Alonso aumenta su capacidad de producción

Industrias Cárnicas Alonso tiene previsto aumentar su capacidad de producción un 30%. La empresa toledana ha invertido 300.506 euros en la ampliación de su granja de cerdos de 500 a 1.000 madres.

#### 10 Vibamotor y Vibasa ampliarán instalaciones

Los concesionarios de la marca Opel en Cuenca Vibamotor y Vibasa tienen previsto invertir este año 360.000 euros para ampliar y mejorar sus instalaciones.

#### 11 Ntra. Sra. de la Antigua factura 5,4 millones de €

La cooperativa Nuestra Señora de la Antigua, de Villanueva de los Infantes, en Ciudad Real, ha facturado unos 5,4 millones de euros por la elaboración de vino. Esta cooperativa también elabora aceite.

#### 15 Feda celebra un acto por su XXV aniversario

La Confederación de Empresarios de Albacete (Feda) celebra el próximo 14 de marzo un acto conmemorativo de sus 25 años que contará con un homenaje a todos los ex-presidentes de la federación.

#### 16 Nuevo presidente de la Construcción en Guadalajara

La Asociación Provincial de Empresarios de la Construcción de Guadalajara ha elegido a Félix Abánades nuevo presidente. Abánades dejará su cargo de presidente de la Asociación de Jóvenes Empresarios en esta provincia.

## En Castilla-La Mancha se genera anualmente casi un millón y medio de kilos El mundo taurino pide que se apruebe el R.D. para vender carne

### A comienzos de año las asociaciones llegaron a un acuerdo con Sanidad

Tras la prohibición de la venta de carne de lidia como consecuencia del mal de las "vacas locas", se abre ahora una nueva etapa para el sector taurino,

que está a la espera de que se publique un Real Decreto que permita nuevamente la comercialización de este tipo de carne. En realidad, se trata de lle-

var a la práctica el acuerdo a que llegaron a principios de año con el Ministerio de Sanidad y Consumo. Como muestra de la importancia de esta

### Las repercusiones del mal de las "vacas locas" se van superando

medida es que sólo en Castilla-La Mancha se genera anualmente un millón y medio de kilos de carne de toro, de los diez que se producen en el conjunto

del territorio nacional. Los ganaderos esperan que el Real Decreto se dicte pronto, ya que el inicio de la temporada taurina es inminente.

Pág. 28

## Acuerdo en materia de diálogo social en la región

Los responsables de los dos sindicatos mayoritarios CC OO y UGT junto con el máximo representante de la Confederación de Empresarios de Castilla-La Mancha (CECAM) han firmado el primer acuerdo en materia de diálogo social sin estar auspiciado por una Administración. Castilla-La Mancha es, de esta forma, la primera región española que rubrica un acuerdo de estas características. Entre las cuestiones que se abor-

darán en el marco de este acuerdo se encuentra la creación de convenios que beneficiarán a 20.000 trabajadores que ahora mismo no tienen convenio colectivo. En cuanto a la subida salarial acordada para este año, empresarios y sindicatos están de acuerdo en un incremento del 2%, que según los representantes de los trabajadores puede sufrir variaciones al alza, dependiendo de la mesa de negociación.

Pág. 31

## Febrero registra el paro más alto desde 1998

El número de parados en Castilla-La Mancha en el mes de febrero ascendió a 78.865, lo que supone un incremento de 1.007 personas en el último mes, y la cifra más alta de desempleados en esta región desde febrero del año 1998. La tasa de paro regional es del 11,46% frente al 9,75% de la media nacional. Sólo Cuenca y Guadalajara tienen una tasa de paro, por debajo de la media nacional. Ciudad Real,

en el otro lado de la balanza, es la que cuenta con una tasa de paro mayor, del 13,75%. La construcción fue el único sector donde la generación de empleo fue mayor que la destrucción. En servicios, por contra, el número de desempleados ha crecido en 680 y también en el colectivo de "sin empleo anterior" que sufrió un aumento del 3,03%, en relación al mes de enero.

Pág. 33



## CARTA EDITORIAL

## Día de la Mujer en el Trabajo

Santiago MATEO SAHUQUILLO (\*)

Todos los 8 de marzo se realiza una celebración, el de la Mujer Trabajadora. En *Economía y Empresas de Castilla-La Mancha*, como medio dedicado a la información económica y empresarial, hemos dedicado unas páginas en este número a la mujer empresaria.

Una mujer que suele responder a la imagen, a lo que muchas veces nos hemos referido del emprendedor o emprendedora, en este caso. La mujer, como en muchas otras áreas, está haciéndose un hueco en el mundo de la empresa y de la economía. Sin embargo, muchos de los problemas a la hora de iniciarse en la empresa no distinguen entre el sexo femenino y el masculino. Por eso, nos encontramos con los mismos problemas de financiación para emprender un proyecto y la preocupación por las ayudas al autoempleo.

Y es que, como en repetidas ocasiones hemos recogido en estas páginas, el emprendedor muchas veces busca en la creación de una empresa una forma de autoemplearse. Lo que sucede es que si el negocio va bien, lo más lógico es que con el tiempo pueda ir dando empleo a más gente. Las recientes ayudas aprobadas por el Gobierno regional para que un autónomo contrate a su primer empleado son especialmente bien recibidas por colectivos como estos que necesitan subvenciones que faciliten su actividad. Una subvención, además, que tiene el doble propósito de ayudar a este pequeño empresario o empresaria y además, contribuir a la disminución del paro en Castilla-La Mancha.

Pero no puedo referirme a la mujer trabajadora en una semana en la que se celebra su día, sin hacer mención a su situación laboral. No es nuevo que el colectivo femenino sufre más directamente que el masculino el desempleo. Para paliarlo la sociedad, en general, tiene mucho que hacer, pues como muy acertadamente comenta la presidenta regional de las empresarias, un cosa es la igualdad legal, que existe, y otra la real, para la que todavía parece ser que queda por hacer. Esa concienciación deber partir de todos y desde cuestiones tan básicas como lo puede ser la herencia de una empresa.

Santiago Mateo Sahuquillo, editor de  
ECONOMÍA Y EMPRESAS DE  
CASTILLA-LA MANCHA

# Moderado optimismo

VICTOR MANUEL FERNÁNDEZ

DIRECTOR DEL CENTRO DE VALORES Y BOLSA DE CAJA RURAL DE TOLEDO

Tras un comienzo de año bajista los mercados bursátiles empiezan a concentrar su atención en las buenas noticias tanto macroeconómicas como empresariales que vienen apareciendo en los últimos días, dejando a un lado la desconfianza que reinaba entre los inversores desde hace ya varios meses.

Así pues las bolsas mundiales han experimentado fuertes revalorizaciones espoleadas por una ola de cierto optimismo y tanto los gestores como los inversores finales se han dejado ver, atraídos por los buenos precios que alcanzaban muchas compañías.

Este rally se ha fundamentado en últimos datos económicos aparecidos en EEUU, ya sea el dato de PIB que sorprendía al mercado al crecer un 1,4% en el último trimestre del 2001, ya sean los buenos datos de consumo privado, gasto en construcción, pedidos de bienes duraderos, el índice ISM (Instituto de Gestión de Oferta) de gerentes de compra que se situó por encima de 50 puntos mostrando el inicio del ciclo expansivo en la actividad manufacturera, y varios resultados de empresas de peso que animaron las cotizaciones.

Este maremagnun de cifras lo resumió el presidente de la Reserva Federal Norteamericana, Alan Greenspan, en su discurso ante el Senado señalando que la economía de aquel país se encuentra en un punto de inflexión y que está preparada para recuperar la senda del crecimiento, aunque matizando este como ligero, mostrándose moderadamente optimista.

En Europa, sin embargo, persisten ciertas dudas, publicándose indicadores divergentes frente al clima de optimismo que empieza a imponerse: la confianza del consumidor y empresarial de la Eurozona recuperándose menos



En la imagen, Víctor Manuel Fernández.

de lo previsto, primera caída del PIB Italiano en tres años, aumento de la inflación por encima de las previsiones del BCE, contracción de las ventas,...

**Aún es pronto para un cambio de sentimiento y es necesaria cierta precaución para descartar que las últimas subidas de las bolsas sean un mero rebote técnico**

Las grandes casas de valores esperan un repunte económico en EEUU y en Europa más fuerte de lo esperado aunque el sentimiento general inversor permanece más moderado a la expectativa de datos macro consolidados y no de indicadores adelantados, sobre todo pendiente de comprobar la recuperación en los beneficios empresariales y de los niveles de inversión y gastos en capital de las empresas.

El selectivo español Ibx 35, gracias a la mejora del ambiente



general, pudo cerrar el mes de febrero con un saldo positivo del 1,06%, situándose en las primeras sesiones de marzo en los niveles de inicios de año. Este optimismo controlado se impuso sobre las incertidumbres que persisten en la bolsa española, como por ejemplo la crisis Argentina, calmada aparentemente en los últimos días, tras el anuncio por parte de presidente Duhalde del segundo plan de choque, la desconfianza ante la recuperación económica, los escándalos contables, el conflicto Palestino-Israelí, entre muchos otros factores. En mi opinión aún es pronto para un cambio de sentimiento y es

necesaria cierta precaución para descartar que las últimas subidas de las bolsas sean un mero rebote técnico, y antes es preciso ver una mejora clara de los beneficios empresariales, conjuntamente con datos estables que nos muestren una recuperación sostenible, principalmente de la economía norteamericana, donde se empieza a intuir los últimos coletazos de la recesión.

Ahora bien para evitar un posible trasvase de posiciones inversoras desde la Eurozona al otro lado del Atlántico, es necesaria una sincronía en el crecimiento para impedir que los flujos se desplacen a valores con mejores perspectivas de aumento de beneficios y respaldados por una divisa fuerte.

En conclusión parece que los fundamentos macro parecen mejorar ligeramente, aunque este optimismo controlado debe confirmarse con la recuperación de los beneficios empresariales ya que a los inversores les cuesta perder el miedo y prefieren dejar correr las primeras ganancias, antes de aventurarse de nuevo en los mercados de renta variable.

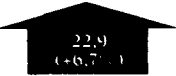

 855,46 (+2,78%)	 1,15 euros (+0,54%)	 22,9 (+0,7%)
<b>Bolsa</b>	<b>Dólar</b>	<b>Petróleo</b>
La Bolsa española no termina de arrancar definitivamente, y se mantiene en unos niveles similares a los de principios del presente año.	La moneda norteamericana prácticamente no ha sufrido variación con respecto al dólar, a pesar de los indicios de recuperación que se vislumbran en EEUU.	La confianza en que tarde o temprano Rusia disminuirá el número de barriles en el mercado ha provocado una ligera recuperación del precio del crudo.

**SUBE** La iniciativa empresarial que asumen cada vez más mujeres, que lejos de conformarse con el papel secundario que históricamente han tenido que sufrir, deciden acometer proyectos de inversión de igual o mayor riesgo que el que asumen los hombres, y con las mismas posibilidades de éxito que los de estos.

**BAJA** La evolución del paro registrada durante el pasado mes de febrero, cuando se inscribieron en las oficinas del Inem de Castilla-La Mancha 1.007 personas más que en enero de este año. El mal comportamiento del sector servicios ha sido la principal causa de este mal dato en la creación de empleo, el peor desde hace cuatro años.

LA IMAGEN DE LA SEMANA



FEDA REALIZARÁ EL 14 DE MARZO UN ACTO CONMEMORATIVO POR SUS 25 AÑOS.

## ECONOMÍA Y EMPRESAS

DE CASTILLA-LA MANCHA

Cuesta de Carlos V, 4, 3ª planta 45001 Toledo  
 Tel. 925 28 42 46 - 925 28 41 94  
 FAX: 925 22 50 18  
 Fundado en 1998  
 EDITA:  
 Grupo El Día

**PRESIDENTE DEL GRUPO EL DIA**  
 Santiago Mateo Sahuquillo

Redactora-Jefe: Ana Isabel Moreira  
 Redacción: Alicia Sánchez, Francisco J. Llana,  
 Mónica Moreno, David G.H. (Albacete), Mª José Gª.  
 Cervigón(Ciudad Real), Juan M. Miranda  
 (Guadalajara), Rodolfo Llopis (Cuenca)  
 Fotografía: Javier Pozo

**DISTRIBUCIÓN**  
 Distritoledo S.L.

**IMPRIME**  
 Grupo El Día

**DEPÓSITO LEGAL**  
 CU 321- 1.998

NOMBRES DE ACTUALIDAD

**JUAN CARLOS APARICIO**

Ministro de Trabajo

El ministro de Trabajo, Juan Carlos Aparicio, ha asegurado que "hay voluntad por parte de su Ministerio para el traspaso de las políticas activas de empleo". Estas declaraciones las realizó Aparicio en la clausura de las I Jornadas Nacionales sobre el Acoso Psicológico en el Trabajo en Toledo.



**ARTURO GÓMEZ**

Dtor. de Explotación Hotel Pozuelo

El director de explotación del Hotel Pozuelo (que pertenece al grupo Indas), Arturo Gómez, ha explicado que entre los objetivos que se han fijado a corto plazo se encuentra el celebrar quince convenciones empresariales a lo largo del presente año.



**E. MARTÍN PEÑATO**

Pte. Asoc. de Ganaderías de Lidia

El presidente de la Asociación de Ganaderías de Lidia, Eduardo Martín-Peñato, valora muy positivamente este principio de acuerdo que permitirá la salida al mercado de casi diez millones de kilos de carne de toro, de los que casi un millón y medio se generan en Castilla-La Mancha.

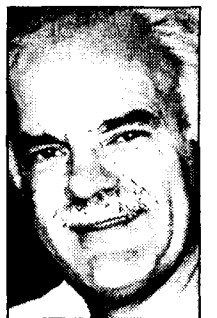

Información a los lectores

Para la publicación de originales en la sección de Cartas al Director, pueden dirigirse a Cuesta de Carlos V, 4 - 3ª; o si lo prefieren al número de Fax 925 22 50 18 o al e-mail economiayempresa-clm@ticom.es. Los originales, que no deben sobrepasar las 30 líneas, deben ir acompañados de la fotocopia del Documento Nacional de Identidad.

EL DATO

**El crecimiento de C-LM el años pasado fue del 3%**

Según el estudio realizado por Consultores de Administraciones Públicas (CAP) del Grupo Analistas este estudio Castilla-La Mancha fue la sexta comunidad autónoma que más creció en 2001, con un aumento del 3%. En esta región, junto con Andalucía, Murcia, Valencia y Castilla-La Mancha, su proceso de expansión está asociado a un sector de la construcción todavía en auge y un sector servicios que se sigue comportando de forma muy positiva. Las comunidades que más crecieron fueron Cantabria y Madrid, que registraron unas tasas del 4,3% y del 3,6% respectivamente.

"ENTRE COMILLAS"

**FÉLIX ABÁNADES, PRESIDENTE DE LA ASOCIACIÓN PROVINCIAL DE EMPRESARIOS DE LA CONSTRUCCIÓN DE GUADALAJARA:** (EN RELACIÓN A LA FORMACIÓN REGLADA): "Serían necesarios cursos de formación de al menos dos años. Se necesita mano de obra especializada, ya que no sólo se trata de un trabajo muy digno sino muy bien remunerado".

**RAIMUNDO VIDALES, PRESIDENTE DE LA ASOCIACIÓN PROVINCIAL DE HOSTELERÍA DE TOLEDO** (EN RELACIÓN A LA ESCUELA DE HOSTELERÍA): "Estemos dentro o fuera de la escuela, diseñar su viabilidad a

través de lo que paguen los alumnos (6.000 euros por curso), y poner en marcha los restaurantes del centro para dar comidas a diario, no me parece lo más correcto".

**JESÚS BÁRCENAS, PRESIDENTE DE CECAM:** "Con este acuerdo marco en materia de diálogo social reafirmamos el acuerdo interconfederal firmado en el mes de diciembre a nivel nacional, para sacar adelante las relaciones laborales en esta región, haciendo frente con un manual de cómo se deben entender estas relaciones, de cara a la anunciada ralentización de la economía hasta el segundo semestre de 2002".

REVISTA DE PRENSA

**Feda cumple un cuarto de siglo**

En San Juan tenía que ser. Corría el 25 de junio de 1977 -hace ahora 25 años- cuando varios empresarios, de las asociaciones provinciales de metalúrgicos y ebanista y carpinterías se deciden a constituir la Federación Empresarial de Albacete y de ello se hizo eco la prensa local de entonces. Sucesivamente se fueron sumando el resto de asociaciones hasta completar el elenco actual de cerca de noventa.

Feda

**Fuerte subida del paro en C-LM**

La situación internacional está pasando factura, sin lugar a dudas, a nuestra economía, y el incremento fuerte para lo que se esperaba, indica que se reduce la confianza en el futuro inmediato por parte de los empresarios y sobre todo, que la flexibilidad laboral y el crecimiento económico (junto la contención del gasto público), puede ser un arma de doble filo cuando a nivel macroeconómico pintan bastos.

EL DIA



LA COLUMNA

ALICIA SÁNCHEZ

## La virtud está en el término medio

Esta semana hemos vuelto a ser testigos de un nuevo refrendo del buen clima de entendimiento entre empresarios y sindicatos en Castilla-La Mancha, y es que... al mal tiempo buena cara. El mejor remedio para hacer frente a la crisis que va calando poco a poco en el tejido empresarial con subidas de paro, ralentización en la constitución de empresa, etc. es la unión. Así lo entendían la Confederación de Empresarios de Castilla-La Mancha y los sindicatos CC.OO. y UGT, que cediendo, cada uno lo suyo, aunque sin perder su carisma (esta semana los sindicatos abucheaban al Ministro de Trabajo en una visita a Toledo, y Cécam calló, aunque su presidente ha reconocido públicamente que coincidió con el motivo del abucheo), han firmado un acuerdo inédito en materia de diálogo social. Como ya decía Aristóteles, la virtud está en el término medio y ante situaciones económicas como las que se avecinan mejor es estar unidos para hacer frente a los varapalos que lleguen de fuera e irrumpen en la región con cierres o recortes de personal en multinacionales, por poner un ejemplo.



VICENTE MACHUCA

## NUEVO ACUERDO ENTRE CECAM Y SINDICATOS

Por primera vez a nivel nacional, los representantes activos de la economía de una región, concretamente la de Castilla-La Mancha (CC.OO. UGT y CECAM), han firmado, en Toledo, un acuerdo regional en materia de diálogo social, sin ser auspiciado por ninguna administración pública. El objetivo es intentar contribuir no sólo con mecanismos específicos a la creación de empleo, sino crear un clima de entendimiento que luego tenga su reflejo en la negociación colectiva y otros acuerdos.

## Caja Rural de Toledo firma un convenio con Aemsysc

El presidente de la Asociación de Empresas del Mueble de Sonseca y Comarca (Aemsysc), y Rafael Martín Molero, director general de Caja Rural de Toledo, han suscrito, por quinto año consecutivo, un convenio financiero de colaboración entre ambas Instituciones por valor de 30 millones de euros. Los anteriores acuerdos, prácticamente agotados durante su vigencia anual, han permitido atender las peticiones formuladas por los socios de Aemsysc con arreglo a las condiciones acordadas. Martín Molero des-



tañaba en el acto de la firma la importancia del convenio renovado, "que está permitiendo el desarrollo profesional y empresarial de un sector determinante dentro de la economía de Castilla-La Mancha". El acuerdo firmado dotará a los socios de esta Asociación de unas líneas de financiación que permitan el desarrollo, ampliación y creación de empresas en Sonseca y comarca. Tendrán la condición de beneficiarios y, por tanto, la posibilidad de acceder a estas líneas de financiación, todos los socios.

## Las pólizas de seguros agrarios descendieron un 10,47%

Después de varios años en los que la contratación de seguros agrarios en Castilla-La Mancha iba en aumento el año 2001 se rompió esta tendencia, ya que según los datos facilitados por la Agrupación Española de Entidades Aseguradoras (Agroseguro) a este semanario, el ejercicio anterior el número de pólizas han descendido en un 10,47%. Así en 2000 se registraron 47.941 mientras que en 2001 fueron 42.919. En todas las provincias, menos en Albacete, descendió el número de primas, siendo el más acusado en Toledo que fue del 23,68%, seguida de Ciudad Real que fue del 15,1%. (ver cuadro adjunto). Asimismo también han descen-

dido las hectáreas que se han asegurado en la región, habiendo bajado un 4,65% con respecto al ejercicio 2000. El número de hectáreas que están aseguradas es de 1.205.680 y el año pasado fue de 1.264.546. Por provincias destacan Albacete y Cuenca, en las que han aumentado el número de hectáreas en un 15,37% y un 6,8% respectivamente. El resto de provincias ha habido un descenso con respecto al año anterior, siendo Toledo en las que más ha caído el número en un 17,13%. La media de hectáreas aseguradas en relación con el número de pólizas contratadas es de 28,9; una cifra superior al año anterior.

## ALDIA

### Apeca presenta un informe sobre la situación de la construcción

La Asociación de Empresarios de la Construcción de Albacete (APECA) presentó esta semana un trabajo que analiza la situación del sector de la promoción y construcción de viviendas en la provincia, en el que se estudia también la incidencia de la amenaza de nuevos competidores, la existencia de productos sustitutivos, el poder negociador de los compradores y proveedores y la propia rivalidad que existe en el sector. Esta investigación se completa con un análisis de los factores que, a juicio de los propios agentes, constituyen los ejes sobre los que se dibuja la estructura sectorial.

### Guadalajara acoge el II Congreso de Jóvenes Empresarios

Unos 150 empresarios de toda España, especialmente de Castilla-La Mancha, participan entre los días 8 y 9 de marzo en Guadalajara, en el II Congreso Provincial que organiza la Asociación de Jóvenes Empresarios (AJE). Desde la celebración del I Congreso Provincial, AJE ha incrementado de manera importante sus asociados hasta rozar en la actualidad la cifra de sesenta, adquiriendo cada vez una mayor presencia la mujer, con la creación de empresas fundamentalmente relacionadas con nuevos yacimientos de empleo en parcelas como el turismo, residencias de la tercera edad o la infancia.

### La afiliación a la Seguridad Social crece un 0,67%

El número de afiliados ocupados al sistema de la Seguridad Social en Castilla-La Mancha aumentó en febrero en 3.751 trabajadores, un 0,67% con respecto al mes anterior, alcanzando la cifra total de 559.538 afiliados. Este porcentaje es superior al nacional, que se situó en el mismo periodo en el 0,60%. La tasa de crecimiento interanual en febrero se sitúa en el 4,20%, más de un punto por encima de la media nacional (3,08%), con un incremento de 22.576 afiliados en los últimos doce meses.



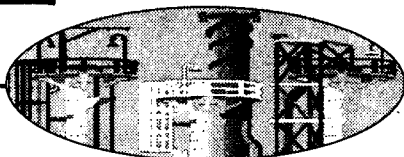

REDACCION  
C-LM

La Junta de Comunidades concedió 3.486.200 euros en ayudas de fomento del autoempleo

## Las mujeres empresarias, encorsetadas en el sector servicios

Según la Dirección General de la Mujer en el año 2001 se crearon en la región más de 117 sociedades, de las que 98 fueron autónomas

Aunque la celebración del Día de la Mujer Trabajadora se suele ligar a la que trabaja por cuenta ajena, también la mujer empresaria tiene su hueco en estos actos y más cuando estamos hablando de un colectivo que se está incorporando cada vez más a dirigir su propia empresa. Siempre ha habido excepciones y todos conocemos ejemplos (pero pocos) de mujeres que heredan una gran firma, pero hoy por hoy, lo cierto es que los negocios que suele abrir el colectivo femenino son microempresas, destinadas sobre todo al autoempleo y que, con el tiempo, pueden crear algún puesto de trabajo.

El sector servicios es en el que se empieza y ello condiciona la tipología de empresa creada por una mujer. Aunque el

**“ ”**  
**El 30% de los asociados de los Jóvenes Empresarios de Ciudad Real son mujeres**

protagonismo femenino va creciendo, todavía la mujer se encuentra con algunos prejuicios al a hora de crear su empresa.

Desde la Administración existen varios apoyos. Entre ellos, la Dirección General de la Mujer de Castilla-La Mancha pone a disposición de este colectivo los Centros de la Mujer, donde ofrecen todo tipo de asesoramiento jurídico, psicológico, técnico empresarial, etc...

Desde el punto de vista del empleo estos Centros recibieron en 2001 más de 40.800 consultas (el 50% de todas las que realizaron estas oficinas), de las que 3.510 consultas se referían al autoempleo y creación de empresas.

De las 117 sociedades creadas, según los datos facilitados por la Dirección General de la Mujer, 98 fueron empresas individuales (bajo el régimen de autónomos), con 110 puestos de trabajo; 40 fueron del sector servicios; 38 de comercio; 8 de hostelería; 5 de estética; 1 de alimentación; 1 de construcción; 1 de instalación y una de servicio a la

infancia. (ver cuadro adjunto) También se constituyeron 5 comunidades de bienes que supusieron la creación de 12 puestos de trabajo; una cooperativa de trabajo asociado y cinco empleos y una cooperativa con 10 trabajadores y doce sociedades limitadas que han permitido la creación de 37 puestos de trabajo.

El perfil de las emprendedoras suele corresponder con mujeres de edad comprendida entre los 25 y 35 años, de estudios superiores al bachillerato; desempleadas o empleadas en pymes.

La Junta también apoya la iniciativa empresarial femenina de forma indirecta, ya que la Consejería de Industria y Trabajo tiene en vigor la Orden de 26 de octubre de 2001 por la que se regula el fomento del autoempleo. Al amparo de esta iniciativa, a lo largo del pasado año 941 mujeres encontraron trabajo, una cifra importante si se tiene en cuenta que el número de hombres que lo hicieron se situó en 463.

Estos datos pueden considerarse como de creación de empresas (aunque la mayoría sean autónomos), ya que para poder beneficiarse de las ayudas es necesario que estén dadas de alta por un periodo mínimo de cinco años. El volumen total de ayudas concedidas por la Junta por este concepto en 2001 ascendió a 3.486.200 euros.

### Hablan las mujeres

Por su parte, desde la Asociación de Mujeres Empresarias

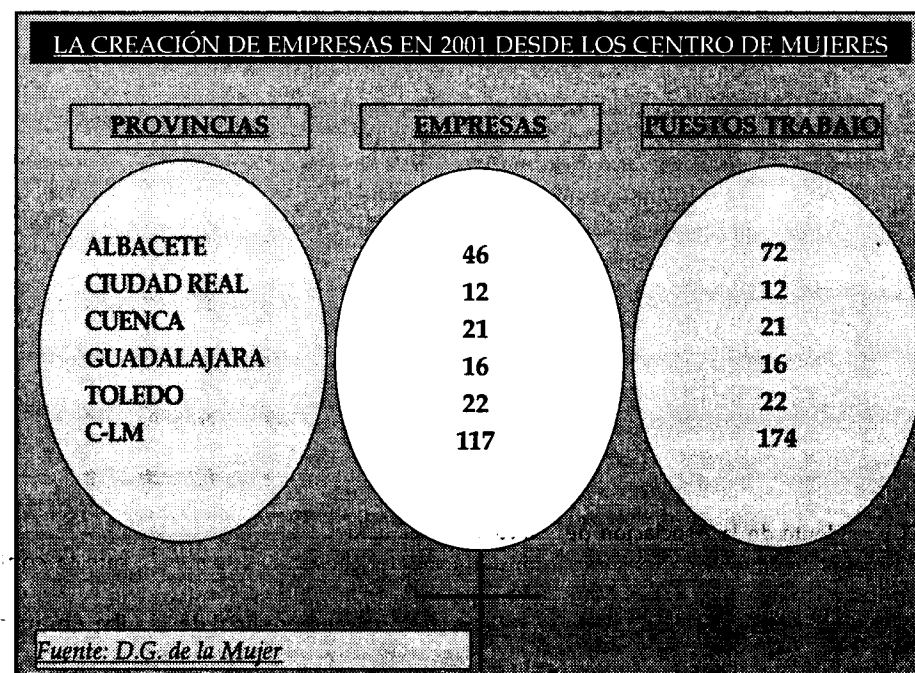

Profesionales de Cuenca, su presidenta, Isabel Sánchez Arena, explicaba a *Economía y Empresas*, que no había habido ceses importantes en la actividad empresarial femenina en el último año en Cuenca, "es más se ha notado una creciente interés por parte de socias y no socias en participar en los cursos y jornadas organizadas".

Entre los acuerdos más ventajosos alcanzados por la Asociación destacan los descuentos en gasóleos y lubricantes. En la actualidad se negocia con empresas distribuidoras de gasóleo para aplicar similares descuentos o superiores a las 500 socias de la Federación regional de Mujeres Empresarias. Entre las principales actividades que ha realizado la Asociación de Cuenca destacan diferentes cursos de formación.

Por otro lado, desde la Cámara de Cuenca, una vez

finalizados los programas que se imparten del Incyde, cada empresaria recibe un Plan Estratégico Individual, para consolidar su negocio, hacerlo más competitivo o expandirse.

Los programas que se imparten desde la Cámara de

Cuenca constan de consultorías conjuntas, compatibles con el horario profesional y consultorías individuales a decidir la hora más conveniente. Este programa fue completamente gratuito para las empresarias y estuvo cofinanciado por la Dirección General de PYMES, el Instituto de la Mujer y el Fondo Social Europeo.

Desde la Cámara de Cuenca se tiene previsto participar en los próximos meses en otro nuevo programa para mujeres empresarias que sería coordinado desde el Departamento de Comercio Interior de la Cámara.

En Ciudad Real no hay

ninguna asociación que agrupe a todas las mujeres de empresarias, sin embargo es una provincia donde el sexo femenino se está animando a crear su propia sociedad y su propio negocio. Por ejemplo en la Asociación de Jóvenes Empresarias de Ciudad Real el 30% de los asociados son mujeres.

Sin embargo la presencia todavía no se traslada a los órganos de responsabilidad donde la representación todavía es escasa, a pesar de que en algunas de las AJE, como la de Ciudad Real, existe una Comisión de la Mujer, que tiene el objetivo de detectar las razones de esta escasa representación de la mujer en la empresa.

Isabel Rodríguez es la única mujer que está en la directiva de Ceoe-Cepyme Ciudad Real y comenta a este semanario "que hay bastantes mujeres en las empresas pero están a la sombra, ya que no es un colectivo que se anime a afiliarse".

(esta página continúa en la página siguiente)

### Al servicio de la Emprendedora

■ En Toledo, el Gabinete de Apoyo Empresarial a las Mujeres de la Cámara de Comercio atendió el año pasado 124 usuarias que solicitaban todo tipo de información. En lo que proyectos de empresas presentados se llegaron a ver 30 proyectos de los cuales, 16 dieron lugar a la creación de nuevas empresas.

■ Según datos del Censo de la Cámara de Cuenca figuran dadas de alta en el IAE de Cuenca y provincia, un total de 1.919 registros de mujeres empresarias. Desde la Cámara de se ha participado el pasado ejercicio en los programas elaborados por el Instituto Cameral de Creación y Desarrollo de la empresa (Incyde), entre ellos, los Programas de Apoyo a Mujeres Empresarias, a través del cual 21 empresarias de Cuenca y provincia recibieron asesoramiento práctico e individualizado en diferentes áreas.

■ En la Cámara de Ciudad Real, a través del CEEI, se está desarrollando el Programa de Apoyo Empresarial a Mujeres (PAEM). Así al amparo de este programa en los dos últimos años se han presentado 160 proyectos empresariales, de los que 82 todavía están en elaboración, 44 se interrumpieron y 29 han cristalizado en nuevas empresas.

**J.R. COPISTERIA**  
EMPRESA CON 19 AÑOS DE ACTIVIDAD necesita PARA SU AMPLIACIÓN EN DISEÑO GRÁFICO, ARTE FINAL Y PÁGINA WEB  
**SOCIO CAPITALISTA**  
Local céntrico en Cuenca  
Teléfono 969 22 80 16  
Horario de Oficina

(viene de la página anterior)

La presidenta de la Federación Regional de Empresarias de Castilla-La Mancha y que también lo es de la Asociación Provincial de Toledo, Elena Fernández Pamos, asegura que es imposible saber exactamente el número de empresas regidas por mujeres, dado que hay ocasiones en las que la empresa está registrada a nombre de un varón y la gestiona una mujer y viceversa. Aunque hace unos años se intentó realizar este estudio, que sería muy costoso, asegura la presidenta de las empresarias, finalmente el Gobierno regional decidió otorgar ayudas para realizarlo, lo que no les pareció muy acertado al colectivo empresarial femenino que no pierde la esperanza de que finalmente se pueda hacer.

En cuanto a la presencia de mujeres en foros empresariales, Fernández asegura tajantemente que "cuando haya actos de empresarios y empresarias verás todos hombres, pero no porque no haya mujeres empresarias, sino simplemente porque cuando acaba la jornada laboral hay que irse a casa, porque te están esperando el marido y los niños".

Arrastrando, por tanto, un problema que trasciende las fronteras entre mujer trabajadora por cuenta ajena o empresaria.

La aparición de una Federación Regional surgió hace unos años, ya que según explica su presidenta, al principio solo existía la de Toledo y cuando acudía a reuniones de mujeres empresarias a nivel nacional de Castilla-La Mancha no había más. Así, asegura que "uno de los objetivos fue crear una asociación, por lo menos, en cada provincia y crear una federación que funcione desde hace unos seis años y medio, mientras que la de Toledo lleva ya unos 14 años.

El Día de la Mujer Trabajadora en Toledo y más

### MERCADO LABORAL FEMENINO Y MASCULINO EN LA REGIÓN

	MUJERES	HOMBRES
Población de + 16 años	721.500	694.100
Activos/as	251.00	437.100
Ocupados/as	197.600	407.900
Asalariados/as	157.800	157.800
Fijos/as	96.100	96.100
Temporales	61.700	61.700
Autónomos/as	39.800	39.800
Parados/as	53.400	53.400
T. Actividad	34,79%	34,79%
T. Paro	21,3%	21,3%
T. Empleo	27,4%	27,4%
T. Asalariz.	79,9%	79,9%
T. Temporalidad	39,1%	39,1%

Fuente: Comisiones Obreras

concretamente en Talavera de la Reina, las empresarias celebran varios actos. En este sentido, la presidenta regional reconoce que "además como están pendientes y se dan cuenta de que las mujeres trabajamos, fijate si lo tendremos que festejar". Esta semana han presentado una guía de mujeres empresarias en la que aportan datos sobre el colectivo en Talavera, pero que podría, muy bien,

extrapolarse a la región en muchos aspectos. Respecto a su relación con las organizaciones empresariales, Elena Fernández reconoce

que "somos simpaticantes" de la Confederación Empresarial de Castilla-La Mancha, ya que intentan llevarse bien con todo el mundo y "además tenemos que estar en todas las sectoriales y todo, es decir que uno de los objetivos que tienen las mujeres empresarias es que es que cuando la mujer empresaria se acerca a nosotras, invitarla a que también se integre en las asociaciones sectoriales y en las federaciones de su sector y claro ahí es donde van a encontrar la materia y la información propia de su sector.

La presidenta de la Asociación de Mujeres Empresarias de Albacete, Isabel Peña, critica que hasta la fecha no se haya recopilado informa-

ción sobre el número de empresas dirigidas por mujeres en Castilla-La Mancha, así como el hecho de que esta tarea haya sido realizada por los sindicatos, "con el consiguiente recelo que esto genera entre los empresarios", añade.

Por este motivo, Peña afirma que es muy difícil saber con exactitud cómo está conformado el tejido empresarial femenino que en la provincia albaceteña se estima en cerca de setecientas empresas, cuando tan sólo están asociadas ciento veinte. "Nuestra intención -continúa- es celebrar en breve un Congreso de mujeres a nivel regional para analizar esta cuestión, con independencia del estudio pormenorizado que vamos a realizar desde nuestra Asociación para saber con precisión cuántas mujeres gestionan

empresas en la provincia".

Los sindicatos son organismos que están reivindicando derechos para este colectivo femenino. Tal es el caso de Comisiones Obreras que celebrará el Día Internacional de la Mujer bajo el lema "Globalicemos los derechos de las mujeres". La secretaria regional de la Mujer de CCOO, Sagrario González, manifiesta que se está trabajando desde la discriminación en el tema salarial, "que se sigue produciendo", y en la conciliación de la vida laboral y familiar. "También estamos intentando incluir en los convenios colectivos diversas cláusulas que mejoren el papel de la mujer dentro de la empresa, como trabajadora".

Información realizada por F.J.Llana, Alicia Sánchez, Ana Moreira y Mónica Moreno.

### Guía de Empresarias en Talavera

Las Asociación de Mujeres Empresarias de Toledo (AMETO) ha presentado estos días en Talavera de la Reina la II Guía de Mujeres Empresarias de esta ciudad en la que se recogen una serie de datos sobre el colectivo:

- Edad de las Empresarias: El 2% tiene menos de 25 años. El 25% tiene entre 25 y 35 años. El 32% entre 35 y 45 años. El resto tienen más de 45 años.

- Sector: El 52% se dedican al comercio. Servicios, en general, supone el 24%. Empresas

dedicadas a Formación, el 5%.

- Número de Trabajadores: 32%, entre 1 y 3 trabajadoras. Normalmente contratan mujeres. Las empress entre 4 y 8 trabajadoras representa el 18% y un 4% sería el porcentaje de empresas con más de 9 trabajadoras.

- Tiempo de funcionamiento: 10% llevan menos de un año. Un 25% entre 1 y 5 años. y un 45% llevan más de diez años.

- Ampliación de negocio: un 43% piensa en ampliar negocio.

## Reunión de Cecam con la Fiscalía del TSJC-M

DAVID GARCÍA  
Albacete

El fiscal jefe del Tribunal Superior de Justicia de Castilla-La Mancha, Andrés López Mora, ha adelantado la memoria que este órgano presentará a la Fiscalía General del Estado, que el número de accidentes mortales que se produjeron en Castilla-La Mancha en el

también de la necesidad de coordinar actuaciones entre las diferentes instituciones para encaminarse hacia la reducción de la siniestralidad y evitar que los accidentes que se producen en el trabajo sean como consecuencia del incumplimiento de la normativa. Para ello, el fiscal instó tanto a los empresarios

**López Mora dice que la Fiscalía sobre accidentes laborales debe ser compartida con otra materia**

a poner medidas que reducirían la siniestralidad como a los propios trabajadores, que en su afán profesional minusvaloran el riesgo. En este sentido se dirigió a los sindicatos para que éstos eduquen, formen y conciencien a los trabajadores en prevención.

La memoria recoge no sólo el número de accidentes que se registraron en este territorio que fueron 36.846 (12.646 en servicios y 11.935 en el sector de industria), y de los cuales 34 fueron mortales (frente a los 39 del 2000), sino una petición en la que se propone la creación una fiscalía especial.

En este apartado el titular de este departamento jurídico se mostró partidario de adjudicar esta responsabilidad a un fiscal que tuviera la exclusividad en Castilla-La Mancha de estos asuntos, pero con dedicación compartida "ya que el volumen de asuntos no justifica por sí sólo la creación de una fiscalía especial".

En el encuentro entre justicia y empresarios se habló

## Promek obtiene la ISO TS 16.949

REDACCIÓN  
C-LM

La empresa Promek, del grupo Mekin, dedicada a suministrar componentes de alta tecnología al sector de la automoción acaba de obtener el certificado de norma de calidad ISO TS 16949, que concede AENOR, la Asociación Española de Normalización y Certificación.

Promek alcanzó la obtención de la norma ISO TS 16.949 invirtiendo en calidad para suministrar

productos y servicios competitivos compatibilizándolo con la adecuada gestión de proveedores, procesos internos y recursos humanos.

Paralelamente, el manual de calidad de esta empresa ha dado preferencia a la planificación y prevención frente a la detección. Con esta certificación de calidad concedida por AENOR, Promek consigue situarse en un nivel de vanguardia dentro del sector suyo.





El próximo mes de octubre sacará al mercado vinos jóvenes afrutados

# La Cooperativa del Campo San Fernando entrará en el embotellado

F. J. LLANA NIETO

Los Hinojosos (Cuenca)

La Cooperativa del Campo San Fernando tiene previsto dar un salto cualitativo en su producción de vino, aprovechando la fuerte inversión de más de un millón de euros realizada hace un par de años, cuando renovó completamente sus actuales instalaciones. La intención de la sociedad es entrar en el negocio del embotellado el próximo mes de septiembre u octubre, a través de la Denominación de Origen Mancha, y bajo la marca *Jamardín*.

Desde la cooperativa conquense se señala que todavía es pronto para fijarse unos objetivos concretos en cuanto a ventas, aunque sí se precisa que en un principio se venderán vinos jóvenes afrutados, y que si la demanda responde como se espera se ampliará la oferta a crianzas, reserva y gran reserva.

Fundada en 1956 por treinta socios, la cooperativa del Campo San Fernando cuenta en estos momentos con trescientos miembros, todos

ellos de la zona de Los Hinojosos, en Cuenca. La totalidad de la producción vinícola que obtiene se comercializa a granel en prácticamente todo el territorio nacional, aunque está adscrita al Consejo Regulador de la

D.O. Mancha y también produce algo para la Indicación Geográfica Tierra de Castilla.

Esta es la segunda campaña en la que la sociedad ha producido vino en sus nuevas instalaciones, dotadas de la más moderna tecnología del momento. Así, por ejemplo, disponen de depósitos de acero inoxidable para control en frío; el sistema de prensado se sustituyó por uno de membrana; se cambió el sistema de recepción de uva, etc. Las mismas fuentes de la cooperativa recalcan que la remodelación de la bodega fue prácticamente del cien por cien, ya que anteriormente se encontraba desfasada.

*Hace dos años invirtió más de un millón de euros en remodelar completamente sus instalaciones*



La cooperativa está compuesta por trescientos socios de la zona de Los Hinojosos.

A pesar de este cambio, la última campaña ha sido muy similar a la anterior, recogiendo alrededor de siete millones de kilos de uva en las 1.100 hectáreas de superficie de viñedo propiedad de los cooperativistas.

La Cooperativa del Campo San

Fernando está inmersa en pleno

proceso de reconversión de sus viñas, que en un principio eran de blanco y que ahora representan cerca del 65% del total.

Estas cifras arrojan una producción de unos 200.000 litros de vino tinto en la última campaña, cantidad

que se espera incrementar de forma considera-

ble este año, hasta los 800.000 litros, siempre con el objetivo a medio plazo de producir la misma cantidad de tinto y de blanco.

Además de la actividad vinícola (que constituye su principal objeto social), esta cooperativa de Los Hinojosos también tiene otras secciones, como ferretería o fitosanitarios, destinadas exclusivamente a los socios, ofreciéndoles unos servicios auxiliares derivados de su labor en el campo.

**En esta campaña se recogieron casi siete millones de kilos de uva en las 1.100 ha. que poseen los socios**

## Licitada la urbanización del parque empresarial "Entrecaminos"

REDACCIÓN

Ciudad Real

La Sociedad Estatal para la Promoción y Equipamiento del Suelo (Sepes) ha convocado la licitación para el contrato de redacción del proyecto de urbanización del parque empresarial "Entrecaminos", en Valdepeñas (Ciudad Real), que supondrá la disponibilidad de más de 450.000 metros cuadrados de suelo para uso industrial.

Según informó la Subdelegación del Gobierno en Ciudad Real, la convocatoria, que desarrolla un convenio de colaboración suscrito con el Ayuntamiento de Valdepeñas, tiene por objeto la redacción del proyecto de urbanización de la actuación industrial del sector S-14, parque empresarial "Entrecaminos", con un presupuesto de 123.565,40 euros y un plazo de ejecución de tres meses.

La SEPES tiene como objetivo la urbanización de suelo industrial para uso industrial y de servicios, así como suelo residencial destinado a la promoción de viviendas sujetas a algún régimen de protección pública.

de la filial Coheldi, S.L., que cuenta con centros logísticos en Talavera de la Reina y Fuenlabrada (Madrid) y que abarca Toledo, la Comunidad madrileña y Ávila.

Los productos que fabrica esta empresa talaverana se pueden encontrar en prácticamente todo el territorio nacional e incluso en el extranjero, en países como Francia o Bélgica, así como las casi 400 referencias de alimentos congelados que distribuye.

F. J. LLANA NIETO

Talavera de la Reina (Toledo)

La empresa de helados Casty adquirió recientemente una pequeña fábrica de helados en Las Palmas de Gran Canaria, que se utilizará como una especie de delegación desde la que se distribuirán helados y congelados al resto de las Islas Canarias. Según explica el director de marketing de la compañía, David Fernández, desde que Casty Canarias, S.L., empezó a funcionar el pasado mes de octubre ya se han

## Helados Casty se lanza a la conquista del mercado canario

*Desde el pasado mes de octubre la filial Casty Canarias, S.L., se dedica a la distribución de sus productos y congelados en estas islas*

hecho bastantes pedidos, "lo que permite vislumbrar un crecimiento importante a corto plazo en una zona como ésta en la que hay mucho mercado por explotar".

De momento, las instalaciones fabriles están inutilizadas y únicamen-

te se aprovecha un almacén con una cámara frigorífica.

Helados Casty lleva más de treinta años dedicándose a la elaboración de helados desde su fábrica de Talavera de la Reina (Toledo), que en estos momentos cuenta

con una capacidad de producción superior a los quince millones de litros de helados. Asimismo, dispone de cinco líneas de producción simultánea; un almacén de envase y embalaje para mil palets y una capacidad de almacenamiento a 25°

bajo cero de 4.500 palets europeos en un frigorífico de casi 30.000 metros cúbicos.

Además de la fabricación de helados, Casty se dedica a la distribución de congelados (precocinados, verdura, pescados, carne, etc), a través



Las crisis del ejercicio pasado provocan una reducción de sus ventas en un 20%

# I. Cárnicas Alonso aumentará su capacidad de producción un 30%

MÓNICA MORENO

Alcaudete de la Jara (Toledo)

Cada año nuevo supone emprender nuevos proyectos para Industrias Cárnicas Alonso, situada en la localidad toledana de Alcaudete de la Jara. Así según explica el responsable de la División Bovino-Ovino, Alberto Alonso, recientemente han ampliado la granja de cerdos de 500 a 1.000 madres en ciclo y les ha supuesto una inversión de 300.506 euros.

Asimismo este año van a ampliar la sala de despiece y todos estos proyectos, algunos de ellos se están concluyendo en la actualidad, les va a suponer a Industrias Cárnicas Alonso aumentar su capacidad de producción en un 30%. La producción semanal de la empresa toledana es de 80 a 100 cabezas de vacuno y de cordero 2.500.

Industrias Cárnicas Alonso cuenta con cerca de 10.000 metros cuadrados

La empresa toledana ha invertido 300.506 euros en la ampliación de su granja de cerdos, de 500 a 1.000 madres

construidos en sus instalaciones que comprenden: matadero general frigorífico; sala de despiece; fábrica de embutidos, cocidos y ahumados; proceso completo de elaboración de jamón curado y unas instalaciones ganaderas. Estas últimas se terminaron en enero de 2000 y

"cuentan con las más modernas tecnologías hasta la fecha empleando los métodos de trabajo más eficaces", comenta Alberto Alonso.

El ejercicio pasado no fue bueno para la empresa cárnica ya que a su sector le influyó bastante la crisis de las vacas locas, que en Industrias Cárnicas Alonso provocó una reducción de las ventas del 20% aproximadamente. "Además a las vacas locas se unió que al estar el precio del cerdo

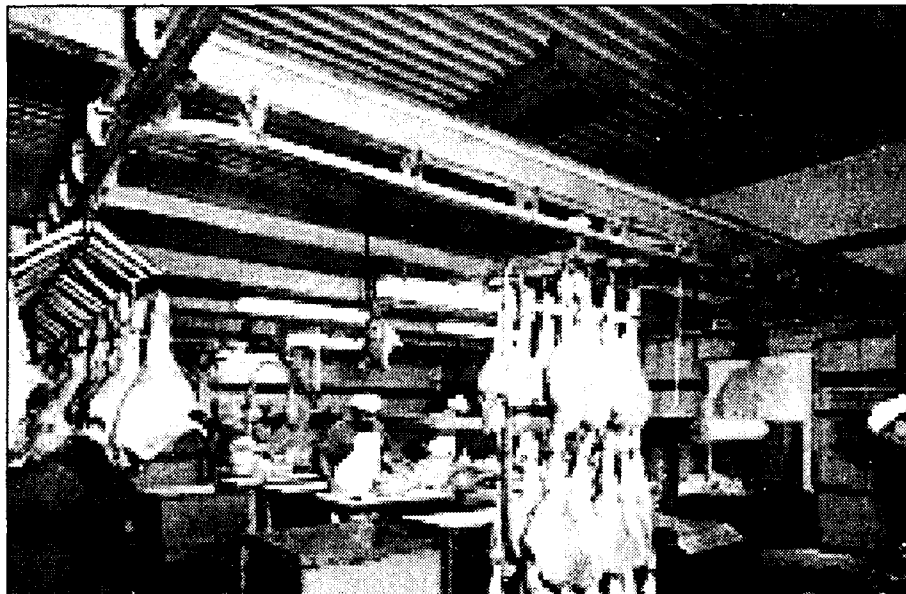

La empresa cuenta con unas instalaciones de 10.000 metros cuadrados construidos.

muy alto se vendió menos", señala el responsable de la División Bovino-Ovino.

Las previsiones para este año de la firma, que factura unos 4,80 millones de euros, son consolidarse e incrementar las ventas en el mercado, así como "aumentar las ventas del cerdo ibérico, ya que es una de las novedades que hemos introducido en 2002".

El mercado al que dirigen sus productos (carnes frescas y embutidos), que se venden con la marca Industrias Cárnicas Alonso, es fundamentalmente nacional, aunque puntualmente realizan algunas operaciones en el extranjero, como en Rusia y en Francia.

Los embutidos y jamones están elaborados todos con materias primas de

primera calidad, "solo con carnes procedentes de nuestras instalaciones donde conseguimos que no se rompa "la cadena de frío"; las carnes que no son vendidas en fresco pasan a ser elaboradas", indica Alonso. Entre los elaborados de Industrias Cárnicas Alonso se encuentran los jamones de bodega, ibéricos, deshuesados; salchichones, fuet, etc...

## Coloniales Rico busca este año incrementar su cartera de clientes

M.M.A.

La Roda (Albacete)

Coloniales Rico es una empresa de la localidad albacetense de La Roda, que tiene un almacén de alimentación donde suministra productos de las primeras marcas a pequeños comercios. La zona de actuación de esta firma es Albacete y Cuenca, fundamentalmente y de momento, según comentan fuentes de la firma, no tienen pensado ampliar el ámbito de trabajo.

Además de vender por mayor alimentos de los principales fabricantes de alimentación comercializan lentejas y alubias con su propia marca, Rico.

En la empresa trabajan seis personas y la distribución es propia. En lo que se refiere al balance que realizan del año pasado la empresa comenta que fue un periodo de consolidación de clientes. Para este ejercicio pretenden mantenerse el mercado y si es posible incrementar la cartera de clientes.

## E. Ruiz Cuenca estudia cambiar de instalaciones

MÓNICA MORENO

Mira (Cuenca)

Embutidos Ruiz Cuenca (Distribución Alimentos Embutidos S.L.), ubicada en la localidad conquense de Mira, está estudiando la posibilidad de cambiar sus instalaciones, con el fin de hacerlas más cómodas y poder así cumplir la normativa europea. Además pretende elaborar una gama de productos mucho más demandados por el consumidor.

Se trataría de embudados y porciones más pequeñas, orientando la producción a destinos como grandes superficies y áreas de servicio de

autovías y autopistas, tal y como comenta el consejero delegado Salvador Ruiz López, "pero sin dejar de elaborar nuestros productos totalmente artesanales como son el embutido tradicional y de orza", añade.

Actualmente la empresa está ubicada en unas instalaciones de aproximadamente unos 250 metros cuadrados y tiene una producción anual de 50.000 kilos, volumen que se está manteniendo en los últimos años.

Embutidos Ruiz Cuenca dirige actualmente sus productos hacia Castilla-La Mancha y la Comuni-

dad Valenciana, intentando abrir el mercado hacia el resto de España. Sus embutidos se comercializan fundamentalmente en tiendas tradicionales especializadas, pequeños supermercados y en el sector hostelero.

En lo que se refiere al balance que Salvador Ruiz realiza del año pasado indica que fue un año malo porque el sector cárnico sufrió varias crisis. "Afortunadamente ya se ha pasado y el mercado se está recuperando lentamente", explica.

Esta empresa familiar tiene una plantilla de cuatro trabajadores y la distribución es propia.



PLAN DE FORMACIÓN CONTINUA DE DEMANDA  
Acciones enmarcadas dentro del III Acuerdo Tripartito de Formación Continua y el Fondo Social Europeo • Dirigido a trabajadores • Fecha de inicio: abril 2002.

### PLAN PARA EMPRESAS DEL METAL

CURSOS	LOCALIDAD	HORAS	ALUMNOS
NEUMÁTICA	ALBACETE	60	15
HIDRÁULICA	ALBACETE	60	15
SOLDADURA ELÉCTRICA ARCO DE ACERO	ALBACETE	30	15
INFORMÁTICA DE GESTIÓN	ALBACETE	60	15
INFORMÁTICA DE GESTIÓN	ALBACETE	60	15
INFORMÁTICA DE GESTIÓN	ALBACETE	60	15
MANTENIMIENTO DE MÁQUINAS	ALBACETE	35	15
PREVENCIÓN DE RIESGOS LABORALES	ALBACETE	50	15
PREVENCIÓN DE RIESGOS LABORALES	ALBACETE	50	15
PREVENCIÓN DE RIESGOS LABORALES	ALBACETE	50	15
IMPLANTACIÓN Y GESTIÓN DE LA CALIDAD	ALBACETE	40	15

### PLAN PARA EMPRESAS DEL COMERCIO

CURSOS	LOCALIDAD	HORAS	ALUMNOS
PREVENCIÓN DE RIESGOS LABORALES	ALBACETE	30	15
COMERCIO ELECTRÓNICO	ALBACETE	60	15
ATENCIÓN Y FIDELIZACIÓN AL CLIENTE	ALBACETE	30	15
INFORMÁTICA DE GESTIÓN	ALBACETE	60	15
INFORMÁTICA DE GESTIÓN	ALBACETE	60	15
INTERNET Y CORREO ELECTRÓNICO	ALBACETE	20	15
INTERNET Y CORREO ELECTRÓNICO	ALBACETE	20	15
ESCAPARATISMO	ALBACETE	40	15

• Las anteriores acciones formativas van dirigidas exclusivamente a trabajadores de empresas que hayan firmado los Anexos correspondientes al respectivo Plan de Demanda (Metal) o Comercio, o de aquellas otras que se sumen a los mencionados Planes cumplimentando los Anexos.

Se destinarán a la ampliación y mejora de sus instalaciones en Tarancón y Cuenca

## Vibamotor y Vibasa invertirán más de 360.000 euros en 2002

RODOLFO LLOPIS

Cuenca

A pesar de la ralentización que está sufriendo la venta de automóviles en toda España las empresas concesionarias de la marca Opel en la provincia de Cuenca -Vibamotor y Vibasa- acometerán durante el presente ejercicio una importante inversión que va a superar los 360.000 euros y que se destinará a la ampliación y mejora de las instalaciones de ambas empresas en la capital de la provincia y en la localidad de Tarancón.

Tanto Vibamotor como Vibasa cumplieron sus objetivos de ventas durante el pasado año 2001 con un total de 675 operaciones de turismos y furgonetas comerciales, de las cuales 250 corresponden al concesionario oficial de Tarancón y 425 al de Cuenca capital, según los datos facilitados por el director-gerente de ambas empresas, Julián Bodoque Herranz. "Será difícil repetir estas cifras durante este año -señaló- debido principalmente a la paralización que se observa desde principios de año en la venta de todo tipo de automóviles, si bien confiamos en que la economía repunte a mediados del ejercicio y al menos se pueda llegar a una cantidad similar o parecida a la de 2001".

En opinión de Bodoque los empresarios del sector de automoción "tenemos que

*Durante el pasado año estos dos concesionarios de Opel vendieron 675 vehículos*



Instalaciones de Vibamotor y Vibasa en Cuenca.

hacer constantes esfuerzos para mejorar la calidad de los servicios que prestamos a los compradores de vehículos, una vez han adquirido sus distintos modelos y de ahí que ahora hayamos decidido afrontar este reto". Según todos los estudios de mercado que se han realizado para el sector de la venta de coches en España y en los países de la Unión Europea el futuro de los concesionarios radicarán en la atención que se preste a la postventa, de ahí que a partir de la próxima semana Vibamotor ponga a disposición de los usuarios de Opel un servicio de grúa para el traslado de

los vehículos a los talleres de la firma en caso de avería. Asimismo en breves fechas estará disponible en Cuenca un sistema de recepción directa a través del cual se detectarán las carencias y necesidades que tenga el vehículo nada más llegar a las instalaciones del concesionario. "Con esas mejoras estaremos en condiciones de garantizarle al cliente de Opel en Cuenca un mantenimiento modélico de su vehículo" afirmó el director-gerente de esta firma en la provincia.

Las obras de ampliación de Opel en Cuenca capital van a suponer la construcción de una nave de 400 me-

tros cuadrados en donde se montará el sistema de recepción directa y el camión grúa que se acaba de adquirir por 48.000 euros. En el caso de las instalaciones de Tarancón Vibasa adquirirá nueva maquinaria para los talleres de mecánica y de chapa y pintura por un importe de 60.000 euros.

En la actualidad trabajan en las instalaciones de los concesionarios de Opel en Cuenca y Tarancón un total de 40 empleados y con los nuevos servicios que entrarán en funcionamiento próximamente no se descarta la contratación de algunos trabajadores más.

## Carpintería Mecánica Herpasa renueva su maquinaria

F. J. LL. N.

Valera de Abajo (Cuenca)

La empresa familiar Carpintería Mecánica Herpasa, ubicada en la localidad conquense de Valera de Abajo, ha invertido cerca de 180.000 euros en la renovación de su maquinaria para la fabricación de sillas y puertas. La Consejería de Industria y Trabajo ha subvencionado una pequeña

parte de esta inversión, aportando 30.552 euros, que la sociedad está todavía pendiente de recibir.

El gerente de la empresa, Ángel Parrilla, explica que la anterior maquinaria se había quedado obsoleta, y también se hizo necesaria la adquisición de nueva específica para cubrir algunas de las fases de producción. Asimismo, señala que las

puertas y ventanas que fabrican se utilizan en viviendas, que se venden a almacenistas, quienes a su vez las comercializan en prácticamente todo el territorio nacional.

El material empleado es el habitual en la fabricación de estos productos: pino del país (silvestre) y también madera procedente de Suecia y Estados Unidos. En este

sentido, Ángel Parrilla señala que los atentados del 11 de septiembre no tuvieron repercusión en el suministro de esta materia prima.

Herpasa dispone de unas instalaciones de más de tres mil metros cuadrados, de los que cerca de ochocientos se destinan a almacén y el resto a secado de la madera.



La empresa se fundó en el año 1978, en Cuenca.

## Agrícola Bascuñana abre una delegación de suministros

*La empresa conquense facturó 541.000 euros durante el pasado ejercicio*

RODOLFO LLOPIS

Cuenca

Agrícola Bascuñana, S.L., empresa fundada en 1978 en Cuenca y dedicada a los suministros agrícolas y ganaderos, inaugurará antes del próximo verano las instalaciones de una delegación comarcal que abrirá al público en Tarancón para comercializar los tractores Massey Ferguson y Fendt, así como un amplio abanico de maquinaria para los sectores agrícola y ganadero. A partir del mes de junio la presencia de Agrícola Bascuñana responde al plan de expansión diseñado por la gerencia de esta empresa conquense que dirige Ángel Bascuñana No-heda.

**“ ”**  
**Estará situada en Tarancón y se comercializarán tractores Massey Ferguson y Fendt**

En principio las instalaciones de la delegación comarcal estarán ubicadas en una nave de mil metros cuadrados situadas en la travesía de la carretera nacional 420 a su paso por Tarancón. La superficie de la nave ha sido distribuida en 400 metros cuadrados para exposición de maquinaria; 500 metros para los servicios de taller de reparación y mantenimiento; y 100 metros cuadrados para la tienda de recambios. La inversión inicial para la puesta en marcha de

las dependencias de Agrícola Bascuñana en Tarancón ascenderán a unos 60.000 euros, según los datos que ha precisado el director de la empresa.

"En Agrícola Bascuñana estamos convencidos de que el agricultor y el ganadero necesita de unos servicios rápidos, eficaces y cercanos para aprovechar al máximo su tiempo y sus recursos en un mercado muy competitivo y exigente" manifestó el responsable de esta empresa, quien añadió que "esta

iniciativa se ha ido consolidando en el sector a base de diversificar la gama de productos y atender con seriedad a la

clientela". En la actualidad la plantilla de esta firma conquense es de 13 trabajadores fijos y uno contratado aunque se verá ampliada con la apertura de las instalaciones de Tarancón en tres operarios.

Agrícola Bascuñana es hoy por hoy una empresa saneada en términos económicos y financieros que combina las ventas de maquinaria agrícola y ganadera con la distribución de abonos, piensos y semillas para toda la provincia de Cuenca.



La Cooperativa de Villanueva de los Infantes cuenta con 2.300 socios viticultores y olivicultores

## Ntra. Señora de la Antigua ha facturado 5,4 millones de €

### Licitan los proyectos de construcción del AVE a Toledo

REDACCION  
Toledo

El consejo de Administración del Gestor de Infraestructuras Ferroviarias (GIF) ha acordado la licitación del contrato de consultoría y asistencia para la redacción del proyecto y control de las obras de plataforma en los tramos Sagra-Mocejón y Mocejón-Toledo en el Nuevo Acceso de Alta Velocidad a Toledo, según ha informado el GIF. El presupuesto de licitación de ambos tramos es de 4 millones de euros.

Esta línea está incluida en el Plan de Infraestructuras 2000-2007 y el nuevo itinerario de 76 kilómetros de longitud, utilizará en sus primeros 51 kilómetros, el trazado de la actual línea de Alta Velocidad Madrid-Sevilla.

Desde ese punto, comienza la línea de nueva construcción que discurre paralela a la de Madrid-Sevilla, durante, aproximadamente 3 kilómetros por el oeste de la misma. Posteriormente, se aproxima al ramal ferroviario Castillejo-Toledo aprovechando el pasillo ferroviario existente hasta llegar a la actual estación de Toledo.

Según el GIF con este acceso de Alta Velocidad, se conseguirá un tiempo de recorrido de 25 minutos entre Madrid y Toledo.

Según Fomento, una vez entre en servicio la línea de Alta Velocidad Madrid-Levante, podrán existir servicios regionales que cubran los trayectos Toledo-Cuenca y Toledo-Albacete.

Por otro lado, la Cooperativa participa junto con Cooperativas Albacetenses en el proyecto de tratamiento de orujos, como medio de optimizar el aprovechamiento de los subproductos creados por las industrias y se está comenzando a comercializar a los socios el compost resultante de dichos orujos, para revertir al terreno de forma natural. Asimismo participa en el compromiso de construcción de una planta de cogeneración de energía eléctrica en las instalaciones de La Gineta

Las últimas inversiones se están materializando en la instalación de nuevos depósitos autovaciantes

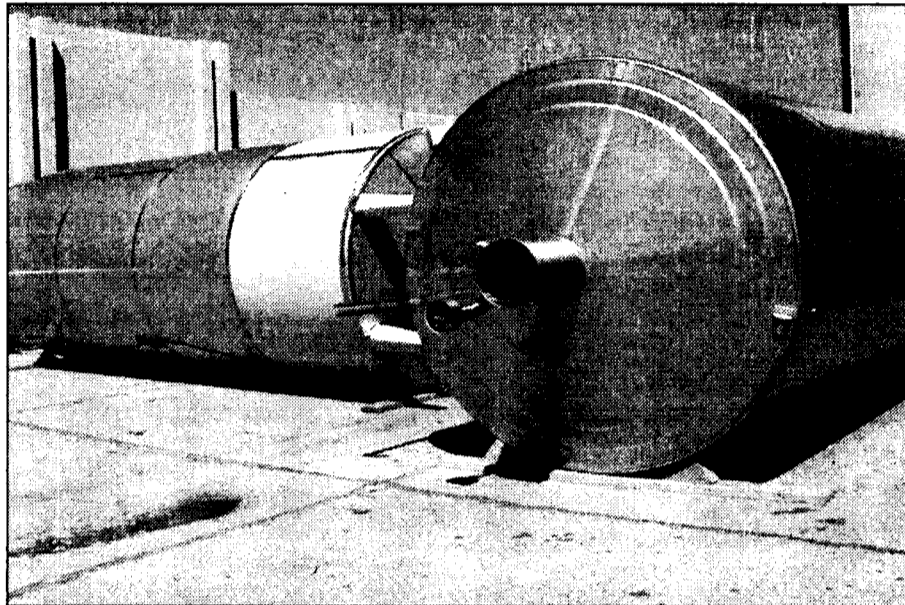

Los socios prevén instalar otros dos nuevos depósitos de acero inoxidable el presente año.

ALICIA SÁNCHEZ

Villanueva de los Infantes

En la localidad de Villanueva de los Infantes, la Cooperativa Nuestra Señora la Antigua y Santo Tomás de Villanueva, que aglutina a 2.300 socios del municipio ciudadreal y alrededores, ha cerrado el ejercicio 2001 con una facturación de 900 millones de pesetas (5,4 millones de euros)

“ ”  
**En la presente campaña de aceite la firma ha recolectado siete millones de kilos de aceituna**

como cómputo total del vino elaborado.

Por otro lado, la cooperativa, constituida en 1956, se encuentra en estos momentos cerrando la campaña de la recogida de aceituna, que hasta la fecha ha

ascendido a siete millones de kilos recolectados. Ambas actividades (bodega y almazara) las compaginamente,

prestando especial atención a la inversión en ambos sectores para "estar a la altura de los nuevos mercados", señalaba el bodeguero de Villanueva

de los Infantes, Rosario Valverde García.

Entre las principales obras que se han llevado a cabo destacan el acondicionamiento de una de las naves de la bodega, que ya disfruta de la puesta en marcha de cuatro depósitos autovaciantes para la recepción de la uva tinta

y este año se esperan instalar otros dos nuevos depósitos. "Este proyecto responde a la reestructuración del viñedo en aras del vino tinto de variedades mejorantes, ya que en la cooperativa, más del

“ ”  
**Entre los proyectos destacan exportar parte del aceite elaborado a nuevos mercados como China**

90% de la uva recolectada hasta la fecha es blanca Airén y nuestros esfuerzos se están dirigiendo precisamente a la reestructuración de la uva blanca", señalaba Rosario Valverde García.

Durante la presente campaña de uva la cooperativa elaboró 1,6 mi-

llones de uva tinta cencibel, 200.000 kilos más que en la campaña anterior, debido a la inversión en la reestructuración del campo, ya que en general la cosecha del total de uva tinta y blanca descendió aproximadamente un 30% respecto a años anteriores.

Todo el vino que se produce se vende a granel en el mercado nacional, "sin haber mayor pretensiones, que la de continuar aumentando su calidad, porque embotellarlo es una cuestión de la Asamblea, que por el momento está aparcada", afirmaba Rosario Valverde. La próxima Asamblea

será el 10 de marzo donde se debatirán entre los puntos del día el desarrollo de la cooperativa, así como posibles cambios en la Junta directiva.

Entre las próximas inversiones de la cooperativa en cuanto a la almazara destacan al ampliación de la misma para poder compaginar las entradas de aceitunas con la molturación de las mismas, "ya que por los avanzados sistemas de recogida, las instalaciones en ocasiones se quedan pequeñas". Este será precisamente uno de los temas que se lleve a la Asamblea del próximo día 10.

Por otro lado, la kilos

de aceite molturado, "que este año no van a contar con una gran calidad debido a las heladas del mes de diciembre", se comercializan principalmente en el mercado nacional bajo el nombre de Campo de Montiel. Este aceite se embotella precisamente en la cooperativa de segundo grado Campo de Montiel.

La Cooperativa Nuestra Señora de la Antigua estudia en la actualidad aumentar las exportaciones, por ahora esporádicas, para lo que se está estudiando el mercado chino así como asistiendo a ferias de carácter internacional como Anuga.

A.S.

Ciudad Real

La Cooperativa de segundo grado Campo de Montiel ha alcanzado una producción media de aceite de oliva virgen de 5 millones de kilos de los que parte son envasados bajo la marca Campo de Montiel y Señorío de Quevedo. Este aceite es comercializado prácticamente en su totalidad por los socios (en la actualidad cerca de 6.000), destinando una pequeña parte al mercado externo, que se quiere aumentar con la producción de la presen-

## La Coop. Campo de Montiel prevé vender 5,5 millones de k. de aceite

La firma trabaja en potenciar la comercialización, participando en ferias así como en el Consorcio de Exportadores de C-LM

te campaña, a través de la puesta en marcha de un plan de comercialización, según explicaba el presidente de la cooperativa.

Entre las actuaciones que la firma está llevando a cabo para impulsar este comercio destaca su presencia en distintas ferias como

la que tuvo lugar recientemente en Alemania, Anuga 2001.

Para apoyar actuaciones como esta se pretende diversificar la oferta de aceites sobre todo en lo concerniente a los envasados y en este sentido se quiere comenzar en la campaña

2002/2003 y elaborar, por ejemplo, aceite ecológico de más de 20 socios incritos en la olivicultura ecológica.

El fin último de esta Agrupación, ubicada en Villanueva de los Infantes desde 1993, es comercializar la totalidad de la producción de la comarca, para

lo cual se ha comenzado a desarrollar una política de ampliación empresarial, participando en todas las iniciativas de comercialización que se plantean en Castilla-La Mancha, entre otras en Cecama, Consorcio de exportadores de Castilla-La Mancha.



Es el único concesionario, junto con Dainsa que es del mismo grupo, de Fertiberia

## La facturación de Abonos Cerezo descendió un 10%

MÓNICA MORENO  
Sigüenza (Guadalajara)

El volumen anual de ventas de la empresa es de 7.000.000 de kilos de fertilizantes

Abonos Cerezo está situada en uno de los municipios más turísticos de Guadalajara, Sigüenza, y son el único concesionario oficial, junto con otra empresa del grupo Dainsa, de Fertiberia en la citada provincia. Esta multinacional que cuenta con distribuidores en todo el territorio nacional es líder del sector de fertilizantes español y cuarto del grupo europeo.

El volumen de negocio de Abonos Cerezo, y de Dainsa, depende en un alto porcentaje de cómo vaya el año agrícola. En lo que se refiere al año 2001, aunque todavía no han cerrado el ejercicio, según explica el director comercial de Abonos Cerezo, José Cerezo, el volumen de ventas prevé reducirse en un 10% aproximadamente, "ya que el año pasado fue un año malo, hubo muchas lluvias y los agricultores no sembraron".

Por lo que se refiere a las previsiones para 2002 José Cerezo indica que no se pueden hacer estimaciones fiables pues va en función de la meteorología, aunque en los dos primeros meses de este año "las ventas están yendo mejor que las que se



El ámbito de actuación de Abonos Cerezo es la provincia de Guadalajara.

registraron al comienzo del año 2001".

El volumen de ventas anuales

de Abonos Cerezo es de unos 7.000.000 kilos de abonos y fertilizantes, mientras que en la planta de Dainsa, en

Alovera, rondan las 42 toneladas de abono y de nitrato. Del montante total dos tercios de las ventas corresponden a abonos complejos para

la sembradura y el otro tercio a otro tipo de abonos.

Abonos Cerezo cuenta en Sigüenza con una plantilla de cuatro trabajadores en unas instalaciones que ocupan una superficie de 1.000 metros cuadrados. En la localidad de Alovera hay 8 empleados y en esta planta se encuentra el envasado y la recep-

ción de los productos de Fertiberia. El ámbito de actuación de las dos empresas es Guadalajara y en la mayor parte de las operaciones la distribución es propia, "aunque también trabajamos con agencias de transportes en las épocas de mayor actividad ya que es nuestra filosofía ofrecer un servicio rápido y eficaz", añade Cerezo.

Las sociedades tienen implantada una norma de calidad, que ha desarrollado la marca Fertiberia, para hacer un seguimiento en todos los abonos y fertilizantes que comercializan.

El año agrícola influye significativamente en las ventas de Abonos Cerezo y de Dainsa

## El 70% de los alumnos de la FAEC han obtenido el carné para el transporte

REDACCIÓN  
C-LM

La Federación de Asociaciones de Empresarios Conquenses, FAEC, quiere poner de manifiesto el alto grado de cualificación de su programa de formación, que ha permitido que algo más del 70% de los alumnos que siguieron sus cursos para transportistas hayan aprobado el carné oficial de capacitación para el transporte.

Así, 65 de los 90 alumnos FAEC que el pasado mes de diciembre se presentaron a este examen han superado con éxito esta prueba y conforman la mayor parte - algo menos del 70% - de los transportistas conquenses que han obtenido este título, indispensable para que sus empresas puedan desarrollar esta actividad. Durante el pasado año 2000 FAEC, en colaboración con la Asociación Provincial de Em-

presarios de Transporte de Mercancías por Carretera, organizó seis cursos, tres en Iniesta y otros tres en San Lorenzo de la Parrilla, de Capacitación para Transporte para preparar esta prueba, suponiendo un ahorro de alrededor de 200.000 pesetas a cada uno de los 90 alumnos que lo siguieron.

La Asociación Provincial de Empresarios de Transporte de Mercancías por Carretera

se constituyó al pasado año 2000 y aglutina a las principales empresas del sector conquense ya que sus asociados controlan el 60% de la flota de camiones de la provincia.

Durante este año esta Asociación Empresarial, bajo la tutela de FAEC, va a seguir incidiendo en la línea que tan buenos resultados para empresarios y trabajadores le ha dado durante el pasado ejercicio.

## Preocupación por el recorte de plantilla de Fertiberia

La compañía ha anunciado un plan de competitividad que afecta a 270 empleados

REDACCIÓN/ M<sup>a</sup> J. GARCÍA  
Puertollano (Ciudad Real)

La compañía de fertilizantes minerales Fertiberia ha anunciado a los representantes sindicales la puesta en marcha de un plan de competitividad que afectará a 270 empleados, el 17 por ciento de la plantilla, un anuncio que ha causado preocupación en la factoría que esta empresa tiene en Puertollano (Ciudad Real), en donde, en un principio, se verán afectados 21 trabajadores.

La empresa justifica esta medida por la mala evolución del sector, mermado por las políticas agrarias comunitarias, las importaciones en condiciones de "dumping" procedentes de Europa del Este y el encarecimiento

del precio de las materias primas, sobre todo, del gas natural.

Este plan irá acompañado de una ampliación de capital por valor de 67 millones de euros, con el objetivo de mejorar la estructura financiera y patrimonial de Fertiberia.

La empresa que dirige el industrial Villar Mir facturó en 2001 431,4 millones de euros, con unos resultados de explotación negativos de 17,4 millones de euros, lo que, sin duda, ha provocado este plan de reducción de costes que los sindicatos han recibido con incredulidad.

Según han explicado los

sindicatos con representación en Fertiberia Puertollano, en este centro no se reduciría en un principio la capacidad de producción de fertilizantes, por lo que los cambios en los procesos solamente afectarían a la fábrica de Cartagena (Murcia).

De momento, la empresa está informando sobre sus intenciones a las secciones sindicales de cada

centro, quienes han demandado garantías de futuro para todo el grupo, que ya se vio afectado en el año 98, en el que incluso se planteó su desaparición.

El 11 de marzo tendrá lugar la siguiente reunión y después se iniciará la negociación de este plan propiamente dicha.

Por su parte, el director general de Trabajo de la Junta de Comunidades, Joaquín Hermoso Murillo, ha manifestado que esta empresa está siendo poco clara a la hora de llevar a cabo este plan, aunque confiaba en que si se toma alguna medida se negocie con los sindicatos y sea lo menos traumática posible.

## Caprabo abre un centro en Valdepeñas

REDACCIÓN  
Ciudad REal

La cadena de distribución Caprabo abrió el 7 de marzo siete nuevos supermercados, dos de ellos en Catalunya, concretamente en Santa Coloma de Gramenet y en L'Hospitalet de Llobregat, según informó la compañía. Los otros cinco establecimientos estarán ubicados en Valencia, Zaragoza, Valdepeñas (Ciudad Real) y dos en Madrid.

Todos los supermercados excepto el de Valdepeñas forman parte de la adquisición que hizo el Grupo Caprabo el pasado mes de diciembre a la cadena alemana Tengelmann, propietaria de Plus Superdescuento.

La cadena, que ya dispone de 390 centros en España, incrementará su superficie de venta en 6.000 metros cuadrados con estos siete nuevos supermercados y creará 140 puestos de trabajo.



A.I. MOREIRA/ A.S.  
C-LM

Cuatro cámaras de comercio de Castilla-La Mancha estaban celebrando todavía al cierre de esta edición sus elecciones. A las urnas estaban llamados alrededor de 70.000 empresarios para elegir a 85 candidatos que formaran parte de los nuevos plenos que se constituyan en el mes de abril.

La Cámara de Comercio de Guadalajara ha dado la sorpresa, ya que al final no se han tenido que celebrar elecciones, al haberse retirado el pasado 4 de marzo algunos candidatos de los tres grupos en los que, en principio, debían tener lugar los comicios. De esta forma, según explicaba el secretario de esta Cámara, Car-

los Alberto García, coincide el número de candidatos con el de miembros del pleno electos. Según parece al final se ha llegado a un acuerdo entre Cámara y la Confederación de Empresarios de Guadalajara (COPEG) y no han tenido que celebrarse elecciones. Al ahorrarse el trámite del escrutinio de votos, la Cámara de Guadalajara será la primera que constituya su pleno, en la que con toda probabilidad Manuel Jiménez, empresario de hostelería y presidente de los hosteleros de Guadalajara será el nuevo presidente. La

En Guadalajara finalmente no ha habido elecciones al retirarse tres candidatos el pasado lunes

## Las Cámaras recibieron un total de 4.206 votos por correo

El número de empresarios llamados a las urnas rondaba los 70.000 y los candidatos a elegir son 85 entre todas los plenos

constitución de este pleno se podrá realizar a finales de este mes o principios del próximo.

Los tres candidatos que se han retirado en Guadalajara son B.P Energía S.L.; Algupenta S.L. y Reparaciones Ballesteros.

El voto por correo, cuyo plazo de presentación culminó el miércoles a las 12 de la mañana ha sido utilizado por un 6%, aproximadamente, de los empresarios llamados a las urnas, ya que en las cuatro Cámaras restantes se han recibido 4.206 votos por correo. Aunque el porcentaje no es muy alto también es cierto que el grado de abstención es muy alto en este tipo de elecciones.

En Albacete, concretamente, el número de empresas llamadas a las urnas es de unas 23.000 que suponen 30.000 votos. El voto por correo en esta provincia ha sido utilizado en estas

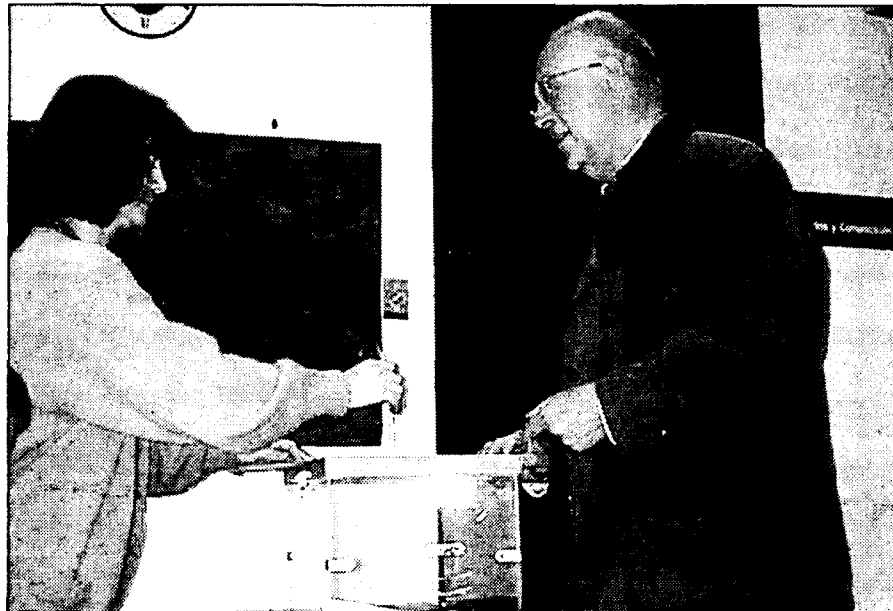

Juan Antonio León Triviño, el único presidente que repite, votando.

elecciones por 1.639 empresarios.

Albacete es la Cámara donde hay más disputa ya que es la única donde no se ha podido proclamar ningún candidato electo al pleno, por la existencia de una doble lista de candidatos en todos los grupos. Al día siguiente de estas elecciones estaba previsto, que la Confederación de Empresarios valoren estas elecciones.

Esta provincia es la que cuenta con las elecciones a las Cámaras más reñidas ya que tanto Fedas como OPA han presentado candidatos en la totalidad de grupos.

En las elecciones camerales de Cuenca, existen un total de 14.000 licencias dadas de altas en el impuesto de IAE, que son los que tienen derecho a voto. Existen casos en los que una persona puede tener varias empresas, por lo que tendría derecho a votar tantas veces como número de empresas tenga. El voto por correo que espera recibir la Cámara de Comercio de Cuenca es de 503, según fuentes de la institución cameral.

El proceso se ha llevado a cabo ante notario en los tres distritos habilitados a tal efecto en las localidades de Cuenca, Tarancón y San

Clemente. En la provincia conquense Agustín Tello, miembro del Comité Ejecutivo de la Federación de Asociaciones de Empresarios Conquense, es el único que ha mostrado su intención de ocupar la presidencia de este órgano, aunque también se especula con el nombre de Antonio del Pozo, anterior presidente de los hosteleros y socio mayoritario de la empresa Solán de Cabras.

En Ciudad Real, el número de electores es mucho menor, puesto que tan sólo se celebrarán comicios en un grupo. Así, en total serían unos 3.000 los empresarios llamados a

las urnas. El voto por correo ha sido utilizado por 126 personas. En este caso, el pleno cameral está bastante definido y con toda seguridad el actual presidente, Juan Antonio León Triviño, repetirá en el cargo.

En Toledo, según los datos facilitados por el delegado de Industria y presidente de la Junta Electoral, Alvaro Gutiérrez, al cierre del plazo de presentación del voto por correo en el apartado de Correos que se había contratado a tal efecto se han recibido 1.938 votos.

En este caso se celebrarán elecciones en 18 grupos que suponían unos 30.000 empresarios con derecho a voto, que entregaron su voto en tres colegios: en Villacañas, Talavera y Toledo.

En Toledo, todo apunta a que el anterior presidente de la Federación Empresarial Toledana (Fedeto), Fernando Jérez, será el nuevo presidente de la Cámara de esta provincia, pero dependerá de como se midan las fuerzas en los comicios, ya que no hay que olvidar que en este caso se deben elegir 18 miembros mientras 12 ya son candidatos electos, entre ellos el propio Fernando Jérez.

J.M. MIRANDA  
Guadalajara

Unos 150 empresarios de toda España, especialmente de Castilla-La Mancha, participan entre los días 8 y 9 de marzo en Guadalajara, en el II Congreso Provincial que organiza la Asociación de Jóvenes Empresarios (AJE).

Desde la celebración del I Congreso Provincial, AJE ha incrementado de manera importante sus asociados hasta rozar en la actualidad la cifra de sesenta, adquiriendo cada vez una mayor presencia la mujer, con la creación de empresas fundamentalmente

## Guadalajara acoge el II Congreso Provincial de Jóvenes Empresarios

El presidente regional de AJE destaca el buen momento para el colectivo de emprendedores en la provincia alcarreña

relacionadas con nuevos yacimientos de empleo en parcelas como el turismo, residencias de la tercera edad o la infancia.

El vicepresidente de la asociación, César Arizmendi, y la secretaria, Ana Bedoya, reconocían ante los medios de comunicación que lo que cuesta realmente hoy en día a un

joven empresario es poner en marcha un negocio se debe fundamentar a los trámites burocráticos que se precisan para ello.

Según Bedoya, "todavía hay muchos bancos que son reticentes a ayudar a los jóvenes empresarios a conseguir créditos si no cuentan con un

aval". Asimismo Ana Bedoya reconocía a preguntas de los medios que no existe un perfil definido sobre el joven empresario de Guadalajara sino que por lo contrario es multisectorial: desde la construcción, turismo, hasta asesoría o el pequeño comercio, y es que, además, Guadalajara cuenta

con un mercado que tiene muchas posibilidades".

En la cena de gala se procederá a la entrega del Premio Joven Empresario y Joven Emprendedor, concursos para los que se han presentado, respectivamente, 10 y 21 proyectos.

AJE Guadalajara celebra

rá el próximo mes su asamblea general, en la que se procederá a la renovación de cargos, entre ellos el de presidente, que actualmente recae en el constructor de Rayet, Félix Abánades, nombrado hace escasos días máximo responsable de la Asociación Provincial de Empresarios de la Construcción.

El presidente regional de AJE, Juan Pablo Marciel, acudirá a este Congreso y entrega de premios. En nota de prensa, Marciel destaca el buen momento de los jóvenes alcarreños.

La empresa ciudadrealeña ha obtenido el certificado de calidad ISO 9001

# Grúas Cambronero se instala en el centro de transporte de Puertollano

MARÍA J. GARCÍA-CERVIGÓN  
Puertollano (C.R.)

La empresa ciudadrealeña Grúas Cambronero ha abierto una delegación en el Centro de Transporte de Mercancías de Puertollano con el objetivo de atender más directamente las necesidades de los clientes de esta zona y tras adjudicarse varios contratos de mantenimiento de Repsol,

Petronor y Eneco. Según señalaba Fernando Cambronero, el Centro de Transportes de Mercancías de Puertollano les ofrece unas instalaciones muy modernas, ya que éste comenzó a funcionar apenas hace dos meses, y dispone de tecnología punta, un aula para conferencias, una sala de descanso, una cafetería y muchas comodidades.

Con más de 30 años de experiencia en el sector, la empresa que dirige Ángel Cambronero es la más veterana en la pro-

*El objetivo es atender directamente las necesidades de los clientes de la zona y adjudicarse varios contratos de mantenimiento*

vincia de Ciudad Real, con una cartera de clientes superior al medio centenar y una treintena de empleados en las dos delegaciones. Entre sus clientes se encuentran, además de Repsol Petróleo, Eneco o Encasur, enclavados en Puertollano precisamente, Red Eléctrica de España o Dragados y Construcciones.

Los servicios que ofrece esta empresa familiar son desde el montaje de estructuras metálicas que la caracterizaron en sus inicios, allá por los años

60, hasta el alquiler de máquinas de elevación (grúas y plataformas), cestas (carretillas elevadoras, tijeras articuladas y telescópica), camiones pluma, góndolas y trailers, con unos tonelajes que oscilan entre 20 y 330 toneladas para el transporte de mercancías de

obras públicas, industria y edificación.

Fernando Cambronero explica a este semanario que las principales motivaciones que han guiado desde sus inicios a esta empresa ciudadrealeña son la prevención de riesgos laborales, una mayor calidad en el servicio y atención al cliente y la preocupación por incorporar un sistema de gestión medioambiental en el desempeño de su trabajo diario.

Fruto de estas preocupaciones ha sido la implantación de la certificación de calidad UNE-

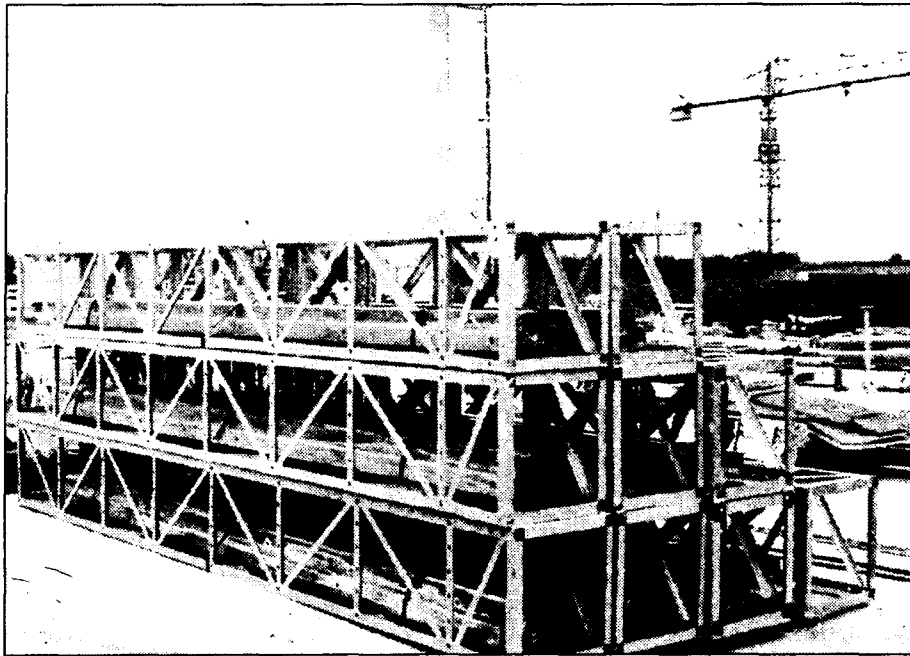

Entre sus servicios destaca el montaje de estructuras metálicas, alquiler de máquinas elevadoras.

EN-ISO 9001:2000, que obtuvo en enero de este año. Gracias a este paso, explica Cambronero, se ofrece al cliente que la organización, identificación y gestión de los diferentes departamentos que forman esta empresa están avalados y se llevan a cabo de acuerdo a los parámetros establecidos por esta certificación.

A través de esta política de calidad, y de la profesionalidad y flexibilidad de sus servicios, Grúas Cambronero intenta cubrir las necesidades y expectativas de sus clientes. Es por ello

que, mediante el control interno de la calidad se pretende que la gestión sea transparente y, de hecho, entre los profesionales con los que cuentan se encuentra un jefe de Calidad, que analiza diariamente cuanto acaece en la organización interna de la empresa mediante un exhaustivo control de los recursos materiales. Fernando Cambronero concluye que en estos momentos están tramitando la ISO 14001 de Gestión Medioambiental "para seguir mejorando en las prestaciones que ofrecemos".

que, mediante el control interno de la calidad se pretende que la gestión sea transparente y, de hecho, entre los profesionales con los que cuentan se encuentra un jefe de Calidad, que analiza diariamente cuanto acaece en la organización interna de la empresa mediante un exhaustivo control de los recursos materiales. Fernando Cambronero concluye que en estos momentos están tramitando la ISO 14001 de Gestión Medioambiental "para seguir mejorando en las prestaciones que ofrecemos".

## La Asociación del Textil de Fedeto inicia un curso de diseño de moda

REDACCIÓN  
Toledo

La Asociación de Empresarios de la industria Textil, integrada en la Federación Empresarial Toledana (Fedeto), ha iniciado un novedoso curso de diseño de moda de colecciones por ordenador. Se pretende potenciar la creatividad de los empresarios de este importante sector económico de la provincia de Toledo. Al mismo tiempo la asociación ha puesto en marcha dos cursos de patronaje industrial básico y de patronaje por ordenador, que han dado comienzo en las localidades de Sonseca y Mena-salbas.

La Asociación del textil de Fedeto, es la única en Castilla-La Mancha que gestiona y promueve actividades formativas por iniciativa propia. Con ellas pretende fomentar la profesionalización del sector, tanto de empresarios como de trabajadores, con el fin de conseguir una mayor competitividad de las empresas textiles toledanas. Por este motivo, en los próximos meses la asociación iniciará un programa de cursos de formación para las empresas del sector. Desde el año 1995 la asociación viene impartiendo cursos de formación para las empresas, obteniendo una magnífica acogida entre los empresarios, que han asumido la formación como una herramienta de desarrollo para sus empresas.

grúa. Uno de ellos funcionará de diez de la mañana a dos de la tarde y el otro las 24 horas.

EYSA tiene previsto comenzar a prestar este servicio a comienzos del mes de abril.

En cuanto a los trabajadores municipales que se dedicaban a este fin, el edil de Tráfico ciudadrealeño explicaba que se dedicarán a mejorar el servicio de señalización al que también estaban destinados y a reforzar otros servicios que ofrece el Consistorio.

MARÍA J. GARCÍA-CERVIGÓN  
Ciudad Real

El Ayuntamiento de Ciudad Real ha adjudicado a la empresa Estacionamientos y Servicios, S.A. (EYSA) el servicio de grúa en esta capital castellano-manchega por un período de cuatro años. El Consistorio abonará a esta empresa de implantación nacional 147.850 euros anuales (24,6 millones de pesetas), aunque el cobro será mensual, según indicaba a este semanario el concejal de Tráfico, Vi-

## El Ayuntamiento de Ciudad Real adjudica a Eysa el servicio de grúa

*El importe de la adjudicación, con una duración de cuatro años, ha sido de 147.850 euros*

cente Gallego. EYSA también gestiona en Ciudad Real el servicio de aparcamiento en la zona azul, algo que lleva a cabo en otras ciudades españolas como Valladolid, Burgos y Pamplona, entre otras.

En la provincia de Ciudad Real, la empresa de-

pendiente de Fomento de Construcciones y Contratas se ocupa, además, de la zona azul y retirada de vehículos con grúa en Puertollano. Una experiencia que, tal y como indicaba Gallego, ha sido valorada en el concurso administrativo, además de

su capacidad técnica y organizativa, el precio que iba a percibir y las mejoras que aportaba. A este concurso también se presentó la empresa Setex.

El servicio municipal de grúa lo venía realizando hasta ahora el Ayuntamiento de Ciudad Real

con once trabajadores municipales, un ayudante y diez operarios, contándose únicamente con un vehículo para este fin.

Con la nueva fórmula de gestión indirecta, remarcaba Vicente Gallego, EYSA se ha comprometido a adquirir otro vehículo

para este fin.



La celebración de este cuarto de siglo se extenderá con diferentes actividades durante 2002

# Feda realiza el 14 de marzo un acto conmemorativo de sus 25 años

DAVID GARCIA/REDACCION  
Albacete

La Confederación de Empresarios de Albacete celebra su 25 Aniversario, de constitución mediante un amplio programa de actividades que se extenderá a lo largo del presente ejercicio con homenajes a presidentes y firmantes del acta constitucional que asistieron un 22 de julio de 1977 al nacimiento de la Federación

provincial de Empresarios. Aquel día se aprobaron los estatutos y se procedió al depósito de los mismos en la oficina pública correspondiente con la participación de más de un centenar de socios que hoy han aumentado hasta los 12000, un 60 por ciento del empresariado de toda la provincia.

Dentro de estos actos se editará también un libro conmemorativo que ha venido desarrollando desde sus orígenes en la transición política española, un importante papel en el ámbito social y económico de nuestra provincia, que nos gustaría reflejar en un docu-

*Se rendirá homenaje a todos los presidentes que ha tenido la asociación y a los empresarios constituyentes de la misma*

mento que proporcionara una imagen fiel de una época tan fecunda como apasionante de nuestra historia reciente.

En la edición de este libro se ha solicitado la participación del Instituto de Estudios Albacetenses, tanto en la coordinación de los contenidos,

para garantizar el rigor histórico, como en su edición, donde esta institución goza de una amplia experiencia.

Dentro de estos actos se ha diseñado un acto especial para los Premios San Juan, donde se enfocarán los galardones con un carácter retrospectivo, poniendo énfasis en la trayectoria de los premiados de este periodo concreto (1977-2002).

Paralelamente se celebrará un ciclo de conferencias "Economía y Sociedad" a desarrollar en el salón de actos de la CCM, donde se



Un momento de la rueda de prensa en la que se presentaron los actos conmemorativos.

abordarán temas de interés económico y empresarial, a cargo de figuras representativas del panorama nacional. Este ciclo se inició con Juan Antonio Corbalán que disertó sobre "Empresa y Deporte".

El presidente de la Confederación, Artemio Pérez, explicó que los objetivos del movimiento empresarial en Albacete coinciden en la actualidad con los que se plantearon hace 25 años, que no era otro que atender las necesidades que manifiestan sus asociaciones.

Para ello, se crea una asistencia laboral, un gabinete de estudios empresariales, publicaciones informativas, cursos de forma-

ción y tramitación de créditos.

Su finalidad, antes y ahora, es unir a los empresarios para potenciar su valor colectivo y defender los intereses colectivos de las empresas asociadas.

En los homenajes que tendrán su punto central el próximo jueves 14 de marzo, se recordará a los seis empresarios de la Confederación: Eduardo Sánchez Muliterno, Fidel Ramírez Ortuño, Juan Molina Cabrera, Antonio Paños (a título póstumo), Marcos Montero y José Manuel Martínez. Igualmente, se concederá otro galardón a los empresarios firmantes del Acta de

Constitución: Perfecto López, Julián Sevilla, Asensio Piqueras, Aureliano Díaz-Marta, Amós Núñez y Antonio Aparicio.

Por su trabajo en favor del desarrollo de Feda se entregará un premio a título póstumo a Francisco Pascual Alarcón.

Para la celebración de todos estos actos, Feda cuenta como patrocinador exclusivo con Caja Castilla-La Mancha. En relación con esta institución desde Feda se señala que de esta forma CCM deja patente sus compromisos con el mundo empresarial de la provincia, del que constituye la fuente de financiación más importante.

## Indice orientativo del libro conmemorativo

El libro conmemorativo que quiere editar la Confederación de Empresarios de Albacete (Feda) cuenta ya con un índice orientativo que se divide en tres partes.

### ■ Antecedentes:

\* Orígenes del movimiento empresarial en Albacete.

\* Albacete y el mundo empresarial a través de la prensa.

### ■ 25 años en la vida de Albacete

\* Albacete en el contexto regional y en la España de la autonomía.

\* Economía provincial -Agricultura y recursos naturales.

-Industria; polos de especialización; el polígono de Campollano

-Servicios: transición de una economía agraria a una economía terciaria.

\* Evolución territorial y demográfica.

### ■ El futuro: Retos y oportunidades

\* Plan estratégico de Albacete: diagnóstico y plan de acción.

\* Grandes proyectos de futuro: Ciudad del Transporte, uso civil, palacio de congresos.

\* Albacete y las nuevas tecnologías: Universidad, Agencia de la Energía de Castilla-La Mancha, Parque Científico-técnico, etc.

REDACCION  
Ciudad Real

El nuevo Comité Ejecutivo de la Confederación de Española de Organizaciones Empresariales (CEOE) cuenta entre sus miembros con tres presidentes de federaciones de empresarios de Castilla-La Mancha.

El presidente de la Confederación Empresarial de Castilla-La Mancha (CECAM) y de la CEOE de Ciudad Real, Jesús Bárcenas, el presidente de la Federación de Empresarios de Toledo (Fedeto),

## Bárcenas, Nicolás y Pareja, en el Comité Ejecutivo de CEOE

*El pasado 28 de febrero fue reelegido José María Cuevas como máximo representante de los empresarios españoles*

Angel Nicolás, y el de la Confederación de Empresarios de Guadalajara (COPEG), Mariano Pareja, han contado con la confianza de la CEOE y forman parte de la junta directiva de dicha organización empresarial, tras la reelección de José María

Cuevas al frente de la misma.

El pasado 28 de febrero, Cuevas fue reelegido en la asamblea electoral que contó con la presencia de 500 compromisarios. En esta asamblea, según informa en nota de prensa la CEOE-CEPYME de Ciu-

dad Real, el presidente de CEOE tuvo palabras de recuerdo sobre lo que ha significado esta organización durante los 25 años que cumple en 2002. También se ha referido a la importancia e implantación de CEOE en la sociedad española sobre todo

en capítulos socioeconómicos y sobre la necesidad de los agentes sociales en este periodo y la independencia de CEOE durante estos 25 años.

Por otro lado, hay que destacar que el presidente de la Asociación de Jovenes Empresarios (Asaja), el

ciudadrealense, Pedro Barato, también ha sido reelegido como vicepresidente de la CEOE.

De esta forma son cuatro representantes del mundo empresarial de Castilla-La Mancha los que están presentes en el Comité Ejecutivo de la Confederación Española de Organizaciones Empresariales.

El presidente del Consejo Superior de Cámaras, José Manuel Martínez Norriella, ya no ocupa ningún cargo en el Comité de la CEOE.

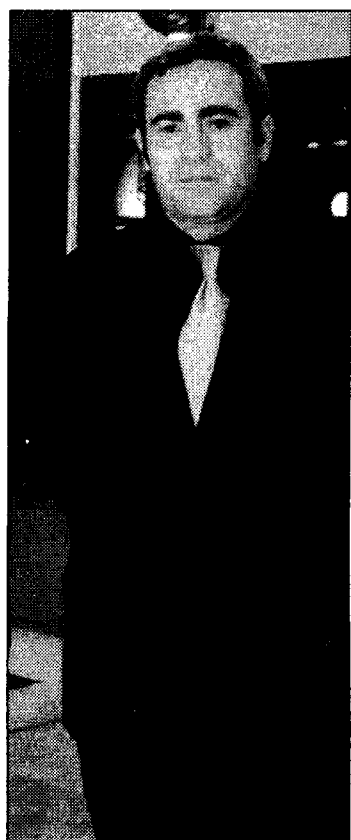

Félix Abánades (izquierda) sustituye en el cargo a Fermín Sánchez. En la asamblea de la APEC se entregó una placa a todos los presidentes desde 1997 (derecha).

Juan José Sánchez-Seco y Luis Sánchez Lorenzo fueron designados vicepresidentes

## Félix Abánades, presidente de los constructores alcarreños

J. M. MIRANDA  
Guadalajara

*El responsable de Rayet ha pedido mayor agilidad en los trámites para la transformación del suelo*

La Asociación Provincial de Empresarios de la Construcción de Guadalajara, en su asamblea general ordinaria, ha elegido al presidente del grupo Rayet, Félix Abánades, para ostentar la presidencia de esta agrupación, en sustitución de Fermín Sánchez, presidente desde 1998. Juan José Sánchez-Seco y Luis Sánchez Lorenzo fueron designados vicepresidentes de la nueva junta directiva compuesta por quince miembros.

Abánades ha asegurado que mantendrá la misma línea de trabajo de su predecesor y tratará además de "impulsar las actuaciones que han dado como fruto que la APEC sea el referente único en la provincia de los asuntos relacionados con el sector".

En referencia concreta a los problemas a los que se enfrenta el sector, Abánades ha realizado un llamamiento a las administraciones para que agilicen los trámites para la transformación de suelo. En su opinión, la falta de suelo

urbanizable es el principal factor del incremento del precio de la vivienda en los últimos años. En la provincia, el precio del suelo supone en la actualidad casi un 30% del precio total de la vivienda.

Entre los objetivos fijados para los próximos cuatro años serán, dijo el presidente entrante, la intensificación del trabajo para profundizar en la concienciación de la importancia de la aplicación de la Ley de Prevención de

Riesgos Laborales, apelando a la "responsabilidad compartida" de empresarios, trabajadores y Administración. Abánades ha asegurado también que las empresas de la construcción "no escatimamos medios en prevención, reflejado en una disminución de la siniestralidad en 2001, pese a lo cual no estamos satisfechos".

Abánades ha querido también hacer un llamamiento en cuanto a la escasez de mano de obra cualificada y especializada en el sector, achacable a su juicio a la falta de formación reglada, por lo que considera que "serían necesarios cursos de formación de al menos dos años. Se necesita mano de obra

“ ”

**En la provincia, el precio del suelo supone casi un 30% del precio total de la vivienda**

especializada, ya que no sólo se trata de un trabajo muy digno sino muy bien remunerado".

La Asociación cuenta actualmente con 109 empresas asociadas que crean más de dos mil puestos de trabajo directo y 5.000 indirectos.

Su volumen de facturación supera los 480 millones de euros, lo que supone aproximadamente un 15% de la actividad económica de Guadalajara, convirtiéndose en uno de los sec-

tores más importantes de la economía provincial.

Por otro lado, y con motivo de la celebración de su XXV aniversario, la Asociación Provincial de Empresarios de la Construcción homenajeaba a los empresarios que han representado al sector en Guadalajara desde el año 1997.

Se hizo entrega de distinciones especiales en reconocimiento a su paso por la asociación al ya fallecido Martín Poyo, en la presidencia desde 1977 a 1982, galardón que fue recogido por su hija. A Julio Díaz, presidente de 1982 a 1988; Juan José Sánchez-Seco, presidente de 1988 a 1998; y Fermín Sánchez, que acaba de abandonar el cargo.

La APEC se constituyó hace 25 años como una organización profesional para gestionar, defender y fomentar los intereses del sector, actuando también como intermediario ante administraciones y sindicatos.

## Impuempleo dará trabajo a 200 personas

*El programa estaría subvencionado con dos millones de euros*

RODOLFO LLOPIS  
Cuenca

La Consejería de Industria y Trabajo de la Junta de Comunidades de Castilla-La Mancha ha decidido instalar en la capital de la provincia el futuro Centro Director del programa Impuempleo en el que van a participar con financiación los ayuntamientos de Cuenca, Puertollano, Alcázar de la Reina, así como las diputaciones provinciales de Ciudad Real, Cuenca y Toledo, y la dirección general de Formación y Empleo de la administración autonómica.

Con este programa se pretende facilitar la formación e integración en el mercado laboral de unos 200 profesionales, pertenecientes a colectivos con menos posibilidades de acceso al mercado laboral. El programa cuenta con el apoyo de los sindicatos mayoritarios UGT y Comisiones Obreras, la patronal CECAM, CEPYME, la Fundación FOREM de Comisiones Obreras y la de la Unión General de Trabajadores. Una vez la Unión Europea apruebe el programa Equal el Fondo Social Europeo dotará con dos millones de euros el citado programa.

La Comisión de Desarrollo del programa se constituyó la semana pasada en el Ayuntamiento de Cuenca con la participación de los agentes económicos, las corporaciones locales y la propia administración autonómica.

Esta iniciativa pretende servir como experiencia piloto antes de que la Junta de Comunidades disponga de las competencias del Inem y en tal sentido se va a crear una Red de Centros Integrales de Formación que tendrá un Centro Director dependiente del ayuntamiento de la capital conculense.

A través de este programa se pretenden buscar actuaciones concretas para la inserción para evitar que sean excluidos del mercado colectivo como los jóvenes, mujeres paradas de larga duración y parados con más de 45 años o emigrantes básicamente. En definitiva se trata de poner en marcha una nueva alternativa que junto a las demás contribuya al deseado pleno empleo. El programa será financiado en un 75% y el 25% restante a repartir entre los ayuntamientos y los agentes económicos.

## Universidad y CEEI de Ciudad Real colaboran

REDACCIÓN  
Ciudad Real

Un importante grupo de grandes y medianas empresas de la provincia vienen participando, desde hace dos años, en un programa de evaluación y gestión de sistemas energéticos, que llevan adelante alumnos del último curso de la Escuela Superior de Ingenieros Industriales, con la colabora-

ción del Centro Europeo de Empresas e Innovación (CEEI) de Ciudad Real y del que derivan propuestas concretas de optimización de consumos energéticos para las empresas. La pasada semana tuvo lugar en la Escuela de Caminos la exposición de conclusiones de varios de estos estudios realizados en los pasados meses.





F. J. LLANA NIETO  
C-LM

El establecimiento está situado en la localidad madrileña de Pozuelo de Alarcón

## Indas invierte 6 millones de euros en un hotel de cuatro estrellas

*Ha supuesto la creación de cincuenta puestos de trabajo y está dedicado a convenciones de empresas*

El grupo Indas ha dado un paso más en su proceso de diversificación y acaba de entrar en el sector hotelero con la construcción y apertura de un hotel de cuatro estrellas en la localidad madrileña de Pozuelo de Alarcón. Aunque en un principio estaba previsto que este establecimiento fuera el inicio de una cadena de hoteles de tres estrellas que se repartirían por el conjunto del territorio nacional, finalmente se decidió por un único hotel con una calificación mayor, dirigido sobre todo a empresas y, más concretamente, a la celebración de convenciones.

El director de explotación de Hotel Pozuelo, Arturo Gómez, explica que entre los objetivos que se han fijado a corto plazo se encuentra

el de celebrar quince convenciones empresariales a lo largo del presente año, "algo que vemos factible, si tenemos en cuenta que desde que se abrió el 24 de enero ya hemos celebrado dos de similares características", añadía.

La ejecución de este

proyecto ha supuesto una inversión superior a los seis millones de euros y la creación de alrededor de cincuenta nuevos puestos de trabajo.

Arturo Gómez matiza que esta entrada en el negocio hotelero se ha producido de forma indirecta, a través de una de las empresas del grupo, Arocasa, S.A., dedicada a la promoción de viviendas de alto nivel en la zona oeste de la Comunidad de Madrid.

De hecho, el hotel está situado junto al domicilio social de Indas, y el presidente de Promotora Imperial (propietaria de éste) es

también Domingo Arochena.

El director de explotación de Hotel Pozuelo señala que la filosofía de este nuevo recinto es la de ofrecer un negocio integral de servicios de hostelería, motivo por el que cuenta con cuatro zonas claramente dife-



La fábrica de Portillo (Toledo) lleva funcionando desde el año 1972.

renciadas: cuarenta y ocho habitaciones; un restaurante de lujo de alta cocina española; cafetería y salones con capacidad para un máximo de 250 personas.

Las instalaciones se completan con un aparcamiento privado para turismos de cuarenta y cinco plazas. "El principio de nuestro negocio -añade Arturo Gómez- es el de celebrar pequeñas convenciones para grandes empresas".

Además de Domingo Arochena hay otros accionistas de Indas que también lo son de la empresa promotora del proyecto, Arocasa, quien hace seis años inició la urbanización de la zona donde en estos momentos el grupo tiene su sede.

El hecho de que el grupo Indas haya trasladado su domicilio a Madrid, no significa que haya dejado de lado su re-

lación con Castilla-La Mancha. Todo lo contrario, ya que en la localidad toledana de Novés cuenta con una fábrica actual de gasa y algodón, con una superficie construida de casi 34.000 metros cuadrados.

En 2000 Laboratorios Indas celebró su cincuenta aniversario, coincidiendo además con la constitución de la sociedad Indas, S.R.L. en Brasil.

### Una empresa en constante crecimiento

- ✓ En 1965 Indas se transforma en Sociedad Anónima con un capital de 2.500.000 pesetas.
- ✓ En 1972 se construye en Portillo (Toledo) la primera fábrica de manipulación de gasa y algodón (800 m<sup>2</sup>).
- ✓ En 1977 se levanta en Novés (Toledo) la fábrica actual de gasa y algodón, que en la actualidad tiene 34.000 metros cuadrados.
- ✓ En 1988 se construye en Portillo una nueva fábrica de botiquines, plantas medicinales y alimentos para adultos (1.750 m<sup>2</sup>) y se constituye Arocasa, dedicada a promociones inmobiliarias.
- ✓ En 1994 se constituye Indas Internacional y un año después Indas Portugal (LDA) e Indas, S.A. (Marruecos).
- ✓ En 1997 se constituye Ecofluid Tratamientos, dedicada al tratamiento de aguas residuales.
- ✓ En 1998 se constituye Indas (Chile), Uridas, Laboratorios Indas (Argentina) y Biocaps.
- ✓ En 1999 se constituye Indas (Francia).
- ✓ En 2000 se constituye Indas Indas (Brasil).

REDACCIÓN  
C-LM

## Los apartamentos turísticos fueron usados por 547 personas en enero

*La mayoría de los viajeros que utilizaron este tipo de establecimientos procedían de Castilla-La Mancha*

Durante el pasado mes de enero 547 personas se alojaron en los apartamentos turísticos situados en Castilla-La Mancha. La casi totalidad de estos (520) procedían del territorio nacional, mientras que únicamente 27 vinieron de algún país extranjero.

Estos datos arrojaron 1.326 pernотaciones en este tipo de establecimientos, con una estancia media de 2,42 días,

una cifra muy baja si se tiene en cuenta que la media nacional fue de 9,10 días.

Si se compara con el resto de comunidades autónomas el nivel de pernотaciones registrado en la comunidad cas-

tellano-manchega es el más bajo de toda España.

Según se recoge en la Encuesta de ocupación en alojamientos turísticos del Instituto Nacional de Estadística (Ine) en Castilla-La

mancha hay registrados 76 apartamentos turísticos, con una capacidad estimada de 313 plazas.

El grado de ocupación por este último concepto asciende a 13,54 personas durante el pasado mes de enero,

mientras que si se tiene en cuenta la variable de apartamentos, únicamente 18 estuvieron ocupados durante el citado periodo.

En cuanto al personal empleado en este tipo de establecimientos, en

todo el territorio nacional se eleva a 20.950 personas, aunque en la comunidad castellano-manchega apenas se alcanzan los 31 trabajadores.

La mayoría de los viajeros españoles que visitaron Castilla-La Mancha y decidieron alojarse en algún apartamento turístico procedían de la propia Comunidad Autónoma (21,31%), mientras que el resto se reparte entre Cataluña, Castilla y León, Cantabria y Andalucía.

La Cofradía del Ciento ha ganado el enfrentamiento y se queda de momento con la gestión del centro

## La Apeht podría dejar la Escuela de Hostelería el 21 de marzo

ALICIA SÁNCHEZ  
Toledo

En lo único que coinciden las dos partes enfrentadas para gestionar la Escuela Superior de Hostelería de Toledo es que no se puede demorar más la solución al conflicto abierto hace escasas semanas.

Saber quién se queda al frente de la misma, si la Cofradía del Ciento o la

Asociación Provincial de Empresarios de Hostelería de Toledo (Apeht), es sólo una cuestión de tiempo, ya que las voluntades parecen haberse definido en los últimos días, con la marcha definitiva de la Apeht, sólo a falta de ratificar por la Asamblea General de la misma que tendrá lugar en Toledo el próximo día 21 de marzo, según informaba a *Economía y Empresas* el presidente de la Apeht, Raimundo Vidales.

La polémica se levantó cuando, tras salir a la luz pública un "agujero" de 570.961,49 euros que debía la Escuela, las partes propusieron para salir adelante dos planes de viabilidad radicalmente

*El Ayuntamiento de Toledo ha pedido la caducidad del contrato de cesión para volver a nombrar a los gerentes*

opuestos. Llegados a ese punto, la Asamblea General de la Apeht, amenazó con salirse de la Fundación que gestiona la Escuela, si no conseguían los objetivos: por un lado, pedían "gestionar la escuela unilateralmente y por otro poner en marcha un plan de viabilidad

junto a la ayuda de la Junta de Comunidades, de la cual no se ha obtenido respuesta", según el presidente de la Apeht, Raimundo Vidales. Nada de ello se ha conseguido y, al cierre de esta edición, la voluntad de la Apeht, encabezada por su presidente, es abandonar la Escuela.

Por otro lado, el portavoz de la Cofradía del Ciento, Manuel Conde, ha informado a este semanario que el presidente de la Cofradía, Ignacio Cabello, ha llegado a un primer acuerdo con CC.OO, para pagar al personal de la misma, a los que se les adeuda tres meses y la paga extra de Navidad. "El acuerdo es abonar el mismo, una ci-

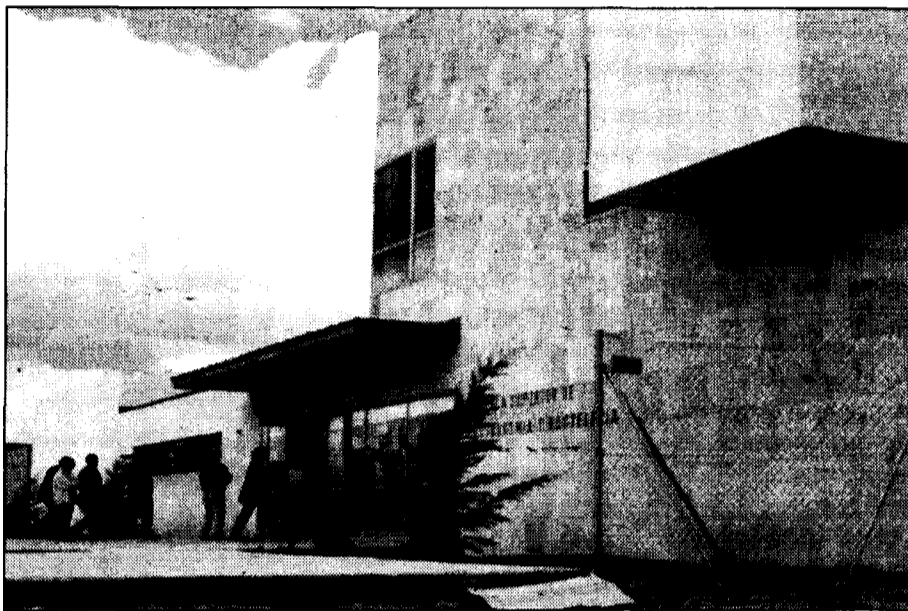

La Escuela de Hostelería echó a andar hace cuatro años en unas modernas instalaciones.

fra de 60.000 euros, aproximadamente, que abonará con su patrimonio personal". Por su parte, el Ayuntamiento de Toledo ha pedido el rescate de la Escuela exigiendo la caducidad del contrato de cesión de la Escuela de Hostelería.

Raimundo Vidales ha

criticado que las administraciones no hayan meditado en este conflicto, que afecta sobre todo a los actuales alumnos del centro (medio centenar) y a los trabajadores. Del mismo modo, señala, que, "estemos dentro o fuera de la escuela, diseñar su viabilidad a través

de lo que paguen los alumnos (6.000 euros por curso), y poner en marcha los restaurantes del centro para dar comidas a diario, no me parece lo más correcto". La Apeht optaba por un modelo de enseñanza concertado con la Junta de Comunidades.

### La Escuela de Toledo atraviesa su primera crisis

La Escuela Superior de Gastronomía y Hostelería de Toledo comenzó a andar con proyección nacional hace ahora cuatro años, tras otros cuatro años de trabajo y más de 6,6 millones de euros invertidos en el proyecto. Estas instalaciones, situadas en un recinto de 14.000 metros cuadrados, fueron consideradas el día de su inauguración como "las mayores y más avanza-

das de Europa, junto a la Escuela de Hostelería de Toulouse", donde se dijo en rueda de prensa que "600 jóvenes provenientes de toda España comenzarán el curso en septiembre", según el cesado director de la Escuela, Enrique Ramos. Cuatro años después sólo cursan 50 alumnos, aunque parece que se inicia un nuevo período tras la crisis.

RODOLFO LLOPIS  
Cuenca

La antigua casa de labranza ubicada en la finca del Luján, en el término municipal de Saelices, se transformará en breve en una hospedería de lujo de acuerdo con el proyecto técnico que promueve el empresario Faustino de la Torre Mora. La inversión prevista asciende a 300 millones de pesetas y el recinto dispondrá de jardines, piscina de verano, ocho habitaciones en forma de suite, salón de convenciones de trescientos metros

cuadrados, dos comedores, restaurante y cocina.

El empresario que promueve esta iniciativa turística es natural de la localidad de Tresjuncos y lleva muchos años residiendo en Barcelona. El edificio donde ya han empezado las obras de restauración está situado

en la finca Casas de Luján, un paraje que fue propiedad de la Reina Isabel II y en él se va a desarrollar un gran complejo para que la gente pueda disfrutar del tiempo de ocio en un entorno lleno de vegetación y a muy pocos kilómetros de Madrid y de Valencia.

El proyecto del acondicionamiento y restauración de Casas de Luján consta de dos fases. La primera está valorada en 70 millones de pesetas y con ese dinero se remozará por dentro y por fuera para dotarla de las habitaciones previstas, la cocina, comedor y restau-

rante, así como la limpieza y pavimentación del entorno.

El proyecto global de Casas de Luján incluye un total de veinte habitaciones habilitadas con todos los medios y la construcción de diez bungalows con capacidad para cinco personas cada uno, así como varios

## Éxito de Fercatur en la feria de la Caza y las Armas de Madrid

REDACCIÓN  
Ciudad Real

Fercatur registró un importante éxito en la Feria Internacional de la Caza y las Armas (Ficaar), que tuvo lugar en el Pabellón de Cristal de la Casa de Campo de Madrid del 1 al 3 de marzo.

La organización de Fercatur se ha mostrado satisfecha de la participación en Ficaar tanto desde el punto de vista comercial con una gran captación de expositores como desde el punto de vista de la promoción de esta feria entre los visitantes profesionales al evento madrileño.

Fercatur con esta presencia ha dado un paso más en el carácter nacional que está tomando esta feria, dando a conocer también el "pack Fercatur". El mismo ha supuesto de gran interés para los visitantes y profesionales que han estado en Ficaar. El pack tenía el lema "vive un fin de semana de aventura en Fercatur" y fueron muchos los que se acercaron al stand de Fercatur para conocer este evento.

Por otro lado ha tenido lugar el sorteo para pasar dos fines de semana en el Hostal El Alamo en Horcajo de los Montes y el Parque Nacional de Cabañeros que se realizó en dicha feria. Los ganadores han sido Jorge Lahuerta y María Rodrigo, tras el sorteo efectuado en la sede de Ceoe-Cepyme.

salones y restaurantes con una capacidad de doscientas cincuenta personas. Este complejo turístico cuenta con el encanto del entorno natural que le rodea ya que dispone de una abundante y variada vegetación y la cercanía a un enclave de gran interés histórico como es el yacimiento arqueológico de la antigua ciudad romana de Segóbriga. Se crearán 20 puestos de trabajo convirtiéndose en un centro turístico de alto nivel pensado para empresarios, personas de negocios y gente famosa en distintas actividades.

## La finca de Casas de Luján será una hospedería de lujo

*El proyecto de acondicionamiento y restauración en Saelices alcanzará un coste de 1,8 millones de euros*



REDACCION  
C-LM

Los tres bancos que tienen una mayor presencia en Castilla-La Mancha son, por un lado, las dos megas entidades fruto de fusiones: Santander Central Hispano y Banco Bilbao Vizcaya Argentaria, junto con Banesto. En este sondeo realizado por la redacción de *Economía y Empresas de Castilla-La Mancha* en las que nos hemos dirigido a los bancos más conocidos en el panorama nacional, se puede apreciar la gran diferencia que existe en número de sucursales de estos tres bancos con el resto.

El Santander Central Hispano (SCH) tiene actualmente en Castilla-La Mancha 119 oficinas. En los últimos

tiempos el SCH ha tendido tanto en Castilla-La Mancha como en el resto de España a cerrar oficinas con el objetivo de optimizar sus recursos, puesto que en algunas localidades estaba sobredimensionado. En esta reestructuración se tuvo en cuenta la presencia del Banesto, también perteneciente a este grupo aunque con marca propia.

El cierre de oficinas se ha centrado más en Banesto que en los otros dos, pero también se ha dejado notar tanto en la antigua red del Santander como en la del Central Hispano.

Banesto, por su parte, y a pesar de los cierres realizados tiene en la actualidad 145 oficinas en Castilla-La Mancha, según fuentes de la entidad, lo que le hace ser la primera entidad bancaria con más oficinas en esta región.

El Banco Bilbao Vizcaya Argentaria cuenta con una red de oficinas en la zona

## BBVA, SCH y Banesto marcan la diferencia en número de oficinas

*A pesar de que en el último año, tanto Santander Central Hispano como el Español de Crédito han reducido oficinas todavía mantienen la primacía*

centro (que incluye Castilla-La Mancha y Extremadura) de 176 sucursales. Según ha comentado el departamento de comunicación del BBVA el plan de expansión es continuo en todo el territorio nacional, aunque a corto plazo no hay previsto aumentar la red de oficinas en Castilla-La Mancha.

El Banco Sabadell tiene tres oficinas en Castilla-La Mancha distribuidas en Guadalajara, Albacete y Cuenca. La primera que abrió fue la de Albacete en noviembre del año 1988 y le siguió Cuenca, ocho años después. En diciembre de 1997, el Grupo Sabadell se hizo con una oficina en Guadalajara.

En cuanto a nuevas aperturas del banco catalán, por el momento está pendiente de una reestructuración interior, y no tienen previstas nuevas oficinas en Castilla-La Mancha en el presente año.

El Banco Atlántico, por su parte, dispone en la actualidad de siete sucursales en la comunidad castellano-manchega repartidas entre las cinco provincias. Su llegada a esta región se remonta al año 1979 con la sucursal de Guadalajara, en la capital. En la década de los ochenta abrió en Ciudad Real, Albacete Toledo y Cuenca. En los cuatro casos las aperturas se produjeron en las capitales. Mientras las

tres primeras ciudades abrieron en el año 1980 en el 1983 se inauguraba la de Cuenca. La última sucursal que han abierto ha sido en Albacete, en el año 1991. El Deutsche Bank es el banco con origen internacional con mayor presencia en Castilla-La Mancha. Aunque tan sólo cuenta con una oficina en cada capital de provincia y otra en la localidad toledana de Talavera de la Reina, dispone de más de cien puntos de venta repartidos por toda la región, gracias a sus veinte agentes financieros

Oficinas de Bancos en Castilla-La Mancha	
	Número
BBVA	176*
SCH	119
Banesto	145
Banco Atlántico	7
Deutsche Bank	6
Banco Popular	57
Bancofar	1
Banco Zaragozano	18
Bankinter	7
Citibank	5
Inversión	1
Pastor	1
Sabadell	3

Fuente: Elaboración propia \* Incluye Extremadura

culiar ya que esta entidad financiera se dedica a prestar servicios bancarios a farmacias e industrias farmacéuticas, y tiene una sólida presencia en la geografía española, con diecisiete oficinas abiertas.

Por otro lado, Citibank, que cuenta con cinco sucursales abiertas en Castilla-La Mancha no tiene previsto abrir ninguna otra a corto plazo, según fuentes de la entidad. De las cinco sucursales, tres de ellas fueron abiertas recientemente en Ciudad Real, concretamente 1 en la capital y el resto en Alcázar de San Juan y Puertollano, siendo estos dos últimos centros de inversión. Citibank está potenciando un banco de productos de inversión, para lo cual ha creado Citichoice, que va dirigido a clientes que pueden comenzar a invertir en fondos a partir de los 12.000 euros. Una peculiaridad de estos más de 280 fondos de inversión, es que todos ellos son independientes al banco, "por lo que se garantiza una total independencia y transparencia a la hora de aconsejar a nuestros clientes, quienes pueden invertir en fondos ellos mismos desde internet", informaban desde el departamento de marketing de la entidad.

Por su parte, el Banco Inversión tiene en estos momentos una sucursal en Toledo, según fuentes de Marketing de la institución, y cerró una en Ciudad Real. El Banco Inversión cuenta con un departamento especializado en las necesidades de medianas y pequeñas empresas en el área de asesoramiento y mercados de capitales, lo que permite a las empresas contar con su propio

departamento de Corporate Finance.

El Banco Pastor sólo tiene presencia en Albacete con una sucursal abierta. Por lo que se refiere a Bankinter este banco cuenta en la región con un total de 7 sucursales abiertas y 45 agentes financieros. Están repartidos provincialmente de la siguiente forma: Toledo tiene dos sucursales y quince agentes; Ciudad Real una sucursal y catorce agentes; Cuenca una oficina y cuatro agentes; Guadalajara una sucursal y un agente y Albacete dos oficina y once agentes.

Según fuentes de la entidad en principio su estrategia de expansión no pasa por incrementar el número de agentes, ya que Bankinter es un banco que canaliza buena parte de su operativa por los canales a distancia. Por ejemplo, en la actualidad por Internet realiza el 42% del total de operaciones del banco, siendo para éste la mayor vía de captación de nuevos clientes.

Por esta razón su estrategia pasa por crecer de forma eficiente pero en base a estos nuevos canales, y a la creación de nuevos productos.

Por su parte el Banco Zaragozano está presente en la región con 18 sucursales, de las 373 que tiene repartidas en todo el país. Esta entidad enfoca sus planes de crecimiento allí donde surja una oportunidad de negocio. El Banco Zaragozano lleva implantado en Castilla-La Mancha desde el año 1920.

Esta información ha sido realizada por Mónica Moreno, Alicia Sánchez, F. Javier Llana y Ana I. Moreira.

departamento de Corporate Finance.

El Banco Pastor sólo tiene presencia en Albacete con una sucursal abierta.

Por lo que se refiere a Bankinter este banco cuenta en la región con un total de 7 sucursales abiertas y 45 agentes financieros. Están repartidos provincialmente de la siguiente forma: Toledo tiene dos sucursales y quince agentes; Ciudad Real una sucursal y catorce agentes; Cuenca una oficina y cuatro agentes; Guadalajara una sucursal y un agente y Albacete dos oficina y once agentes.

Según fuentes de la entidad en principio su estrategia de expansión no pasa por incrementar el número de agentes, ya que Bankinter es un banco que canaliza buena parte de su operativa por los canales a distancia. Por ejemplo, en la actualidad por Internet realiza el 42% del total de operaciones del banco, siendo para éste la mayor vía de captación de nuevos clientes.

Por esta razón su estrategia pasa por crecer de forma eficiente pero en base a estos nuevos canales, y a la creación de nuevos productos.

Por su parte el Banco Zaragozano está presente en la región con 18 sucursales, de las 373 que tiene repartidas en todo el país. Esta entidad enfoca sus planes de crecimiento allí donde surja una oportunidad de negocio. El Banco Zaragozano lleva implantado en Castilla-La Mancha desde el año 1920.

Esta información ha sido realizada por Mónica Moreno, Alicia Sánchez, F. Javier Llana y Ana I. Moreira.



# La Rural de Ciudad Real creció un 21,54% en beneficios

REDACCION  
Ciudad Real

La Asamblea General Ordinaria de Caja Rural de Ciudad Real ha aprobado, por unanimidad, la gestión del Consejo Rector, el informe de gestión de la entidad y las cuentas de 2001, que presentan unos beneficios, antes de impuestos, de 7,45 millones de euros, un 21,54% más que el año anterior, mientras que el margen de explotación se sitúa en 12 millones de euros, lo que representa un incremento del 30,76%.

Durante su intervención, el presidente de Caja Rural, Luis Díaz Zarco, señaló que hay razones para ser cautelosamente optimistas ante la situación económica y confió en recuperar de nuevo el tono expansivo y dejar atrás el periodo de rece-

sión, pese a la situación vivida durante el año pasado, en particular, tras los atentados en Estados Unidos del 11 de septiembre.

Por su parte, el director general, Miguel Ángel Calama, hizo un resumen de los resultados del ejercicio 2001. Calama comparó estas cifras con respecto a otras cajas rurales y cajas de ahorro y resaltó que la de Ciudad Real, "comparativamente, presenta los mejores números en casi todos los parámetros analizados".

Calama se refirió a la entidad financiera como una institución realmente viva, que está cumpliendo ampliamente todos los parámetros de tasa de morosi-

**El margen de explotación aumentó un 30,76% en 2001, hasta los 12 millones de euros**



La Asamblea General Ordinaria aprobó las cuentas de 2001.

dad, cobertura, margen de explotación, eficiencia y beneficios.

Por otra parte, hay que destacar que el director general de Analistas Financieros, Ángel Berges, estuvo también presente en el Consejo Rector de Caja Rural de Ciudad Real, dentro del calendario de visitas que tie-

ne previsto esta entidad con diferentes personalidades e instituciones.

Ángel Berges ha comentado la situación económica del país y las previsiones para el presente ejercicio, donde se vivirá una desaceleración al igual que ya ha ocurrido en mayor medida en Alemania.

## Operación de tesorería para los ayuntamientos toledanos

**Se adelantan más de quince millones de euros a cargo de sus tributos locales**

REDACCION  
Toledo

El vicepresidente y presidente del Organismo Autónomo Provincial de Gestión Tributaria de Toledo (O.A.P.G.T.), Blas Felipe Fernández Sánchez, y el director territorial de Caja Castilla-La Mancha CCM), José Luis García Menéndez, han firmado una Operación de Tesorería encargada de adelantar 15.626.315 euros a los Ayuntamientos de la provincia de Toledo a cargo de sus tributos locales.

Gracias a este acuerdo los municipios toledanos podrán disponer de dinero en efectivo para hacer frente a sus principales necesidades financieras.

Tras un concurso de carácter público, el Consejo de Gobierno del O.A.P.G.T. decidió conceder la Operación de Tesorería a la Caja de Castilla-La Mancha entre las cinco propuestas presentadas en base a sus mejores condiciones.

La iniciativa de la Diputación de adelantar a los Ayuntamientos el importe previsto del IBI y del IAE no supone coste financiero alguno para los municipios, sufragando la Diputación el gasto de la operación crediticia. La iniciativa permite a los equipos de Gobierno municipales realizar los proyectos de obras y cubrir las necesidades de la localidad sin aumentar su nivel de endeudamiento.

# Mirador de la Bolsa

## ANTICIPANDO LAS CLAVES DEL MERCADO

Los mercados están empezando a cambiar el sentimiento a corto plazo. La publicación de los últimos datos en Estados Unidos han sorprendido a todos, incluidas autoridades, porque apuntan a una recuperación más fuerte de lo esperado.

Lo que estamos viendo todavía son expectativas de crecimiento, sobre todo por parte del sector manufacturero. Estas expectativas hace falta que se materialicen, pero son lo suficientemente importantes como para merecer que los inversores empiecen a considerarlas como una buena base para invertir.

Debido a este cambio en el sentimiento, en las próximas semanas podemos ver niveles mucho más altos de lo que hemos visto hasta ahora, que se concretarían en un 9.000 para el Ibex y en un 11.000 en el Dow Hemos pasado de una situación de estancamiento, con movimientos en rango a una situación claramente al alza.

Eso sí, dentro de tres-seis meses, hace falta que los datos económicos acompañen. Pero a corto plazo sí podemos ver niveles mucho más altos que los actuales.

Dentro del sentimiento positivo general, las bolsas norteamericanas están realmente caras

respecto al resto de mercados, lo que explica la opinión negativa sobre ella de casas como Merrill Lynch. La inversión en Europa, debería ser prioritaria en un contexto de recuperación a medio y largo plazo. Pero en el contexto a corto plazo, seguimos con dudas sobre la recuperación general y las expectativas se apoyan en los datos de Estados Unidos. En Europa los datos siguen dando señales de ambigüedad. En Japón los datos previstos por las compañías siguen daramente negativos para los próximos años.

La verdad es que en el corto plazo, el motor a es-

cala mundial va a seguir siendo Estados Unidos y la bolsa norteamericana va a seguir liderando las subidas.

Muchos analistas están hablando de un crecimiento en tendencia cercano al 5% para la economía norteamericana, más del doble de lo que hablaba Greenspan hace una semana.

El euro se ha recuperado, pero va a sufrir en los próximos días por varios factores, entre ellos la oposición francesa a liberalizar totalmente el mercado energético. Puede incluso volver a los mínimos del año.

El que una persona tan relevante como Amancio Ortega, aunque su imagen pública sea limitada, haya tomado una posición importante en NH Hoteles, aporta una confianza que es imposible de medir por parte de los analistas, pero que forma parte de los intangibles del valor. No hay otras razones para explicar la subida de los últimos días.

El 14-15% de la producción europea iba a Estados Unidos y ahora va a ir en mucha menor medida. Preocupa el impacto que puede tener en los precios.

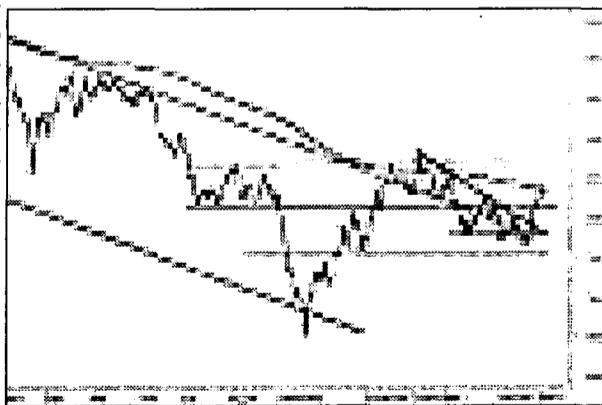

**José Manuel Plaza**  
Analista independiente

## RUMORES

La proximidad del congreso oncológico de Chicago y de las previsibles buenas noticias entorno al valor, pueden propiciar subidas durante este mes en Zeltia.

La opa de exclusión de Zabalburu por parte de Bami podría estar al caer próximamente.

-Según se comenta Abengoa quiere abandonar sus negocios de generación de energía eólica y Gamesa, el líder del sector, se haría con el control de dichos activos.

-Puleva Biotech: Se comenta que Puleva Biotech, filial de biotecnología de Ebro Puleva, se encuentra ultimando los preparativos para solicitar la patente de un compuesto alimentario que sería capaz de prevenir una enfermedad degenerativa.

Se baraja la posibilidad de que Iberdrola compre parte del grupo Gas Natural.

## ANÁLISIS

Muchos analistas piensan que es un buen momento para tomar beneficios a corto plazo. Los resultados de Deutsche Telekom, la guerra del acero, los datos de paro y el efecto vértigo tras las subidas lo hacen aconsejable. Los datos tanto macro como de compa-

ñas no avalan el que vaya a haber un cambio de tendencia.

Por ello es recomendable deshacer parte de las posiciones para volver a entrar desde abajo.

Telefónica No hay síntomas de deterioro. Hay posibilidades de atacar la zona de los 14,50. El volumen sigue siendo bastante bajo El primer soporte está en 13,70.

Repsol Tiene soporte en 14,65 y resistencia en 15,15. La figura no sugiere agotamiento y es de esperar que se ataque el 15,15.

BBVA Tras superar resistencias previas, queda por romper la zona 14. Si se logra, hay que pensar que hay potencial alcista, al menos hasta la zona 15.

BSCH Está muy fuerte. Deja atrás niveles de resistencia que parecían difíciles de romper.



# DEPÓSITOS SUPERIOR

DEPÓSITO A PLAZO + DEPÓSITO GARANTIZADO

**PLAZO  
6 MESES**

**4'580%**  
T.A.E.

**DEPÓSITO  
GARANTIZADO**

**50%**

DE LA REVALORIZACIÓN  
MEDIA MENSUAL DEL ÍNDICE  
D.J. EURO STOXX 50

Período de contratación hasta el 27 de marzo de 2002.

Registrado en la Consejería de Economía y Hacienda de la Junta de Comunidades de Castilla-La Mancha, nº EF PUB 23/2002.

## ALCANCE EL PLENO POR PARTIDA DOBLE

Inversión desde: 6.000 €

En un Depósito a Plazo a 6 meses hasta el 50% de la inversión y el resto en un Depósito de Capital 100% Garantizado a 25 meses.



# 1 ALBACETE

## CONSTITUCIONES

### AGROALIMENTARIA

**CARCAMGRAN S.L.L.**  
Domicilio: C/Sta. Ana, 2  
(Cenizate)  
Capital Social: 23.460,00 euros  
Objeto Social: La comercialización al por mayor y menor de productos agroalimentarios, así como las actividades agrícolas y ganaderas y prestación de servicios agrícolas. También constituye su objeto social la adquisición, explotación, tenencia, enajenación y alquiler de bienes inmuebles.

**CONSERVAS EL CORTIJO S.L.**  
Domicilio: Polígono Industrial El Mugerón, C/ Panaderos, 1 (Almansa)  
Objeto social: La mediación, compraventa y comercialización de productos de origen animal o vegetal, alimenticios o no, frescos o en conserva, y de los elementos de producción necesarios para su transformación, su exportación e importación.

### AUTOMOCION

**SANTOS JAVEGA AUTOS S.A.L.**  
Domicilio: Paseo Oliva Sabuco de nantes, número 1 5º D (Albacete)  
Capital social: 14.430 euros  
Objeto social: La compraventa, adquisición y transmisión, por cualquier título o causa, así como el arrendamiento o cesión del uso y disfrute por otros títulos de toda clase de derechos de propiedad industrial, marcas, logotipos y nombres comerciales, ya sean éstos propiedad de la Sociedad o licenciados a la misma.

### SERVICIOS

**ALBACETE CADENA VIDEO MANIA S.L.**  
Domicilio: C/ Arquitecto Fernández 20 bajo (Albacete)  
Capital social: 3.006,00 euros  
Objeto social: El alquiler y venta de material de ocio -películas en formato VHS y DVD, videojuegos y accesorios-, así como telefonía moviel y sus accesorios; y la comercialización y venta de comestibles y refrescos.

**BEASAN PELUQUERIAS ALBACETE S.L.L.**  
Domicilio: Torres Quevedo, 12 (Albacete)  
Capital social: 3.060,00 euros  
Objeto social: La explotación de

establecimientos de peluquería, de señora, caballero y niño, prestando servicio también en domicilios particulares y otros establecimientos; la prestación de todo tipo de servicios de estética, incluyendo el uso de cabinas de rayos ultravioletas. La venta de todo tipo de utensilios.

**EUROSPORT TENIS S.A.**  
Domicilio: C/ Cristobal Lozano, 16 (Albacete)  
Capital social: 66.667, 00 euros.  
Objeto social: La promoción y el desarrollo del tenis propiciando todo lo necesario desde escuelas e instalaciones de base, hasta escuelas e instalaciones en alto rendimiento.

### TALLERES

**ESTRELLA AUTOMOCION S.L.L.**  
Domicilio: C/Gabriel Ciscar, 38, bajo (Albacete)  
Capital social: 3.006,00 euros  
Objeto social: La reparación, revisión y mantenimiento de vehículos automóviles, camiones, autobuses, automóviles de usos especiales, remolques, chasis, carrocías y motocicletas.

### CONSTRUCCIÓN

**PROMOCIONES ASOCIADAS DE OCHO EMPRESAS GAMAT 2002 S.L.**  
Domicilio: C/ Ricardo Castro, 5 (Albacete)  
Capital social: 24.000,00 euros  
Objeto social: La construcción completa de edificios, así como la compraventa de terrenos y solares para su construcción, la extracción y comercialización de arenas y gravas para la construcción de areneros propios o de terceros; la fabricación de hormigones preparados, productos de fibrocementos y otros artículos.

### TABIQUES Y PREFABRICADOS DE LA MANCHA S.L.

Domicilio: C/ Infante Jaime, 50 (Villarrobledo)  
Capital: 3.006,00 euros  
Objeto social: La compraventa, permuta, arriendo, parcelación, urbanización, construcción, explotación y promoción de toda clase de inmuebles rústicos o urbanos, incluso naves industriales y todas aquellas actividades que sean preparatorias, complementarias o consecutivas de las antes mencionadas.

**CRISOL DE FAY S.L.**  
Domicilio: Juan Sebastián Elcano, 64 entreplanta (Albacete)  
Capital social: 6.000,00 euros  
Objeto social: La compraventa de terrenos, urbanización de los mismos, construcción y promoción de

locales comerciales, viviendas y apartamentos, compraventa de edificaciones, locales comerciales y viviendas, así como su explotación en régimen de arrendamiento; y la adquisición, explotación y enajenación de bienes.

### ASESORIA

**SERVICIO DE CREDITO EMPRESARIAL S.L.**  
Domicilio: San Antonio, 36 (Albacete)  
Capital social: 42.000,00 euros  
Objeto social: La realización de todas las actividades propias del asesoramiento e intermediación financieros en general. Se exceptúan las actividades expresamente reservadas por la Ley a las Instituciones de Inversión colectiva, así como lo expresamente reservado por la Ley del Mercado de Valores de Agencias....

### INMOBILIARIA

**PROCASA ALBA S.A.**  
Domicilio: C/ Cristobal Lozano, 16 (Albacete)  
Capital social: 66.667,00 euros  
Objeto social: a) El arrendamiento de viviendas, locales de negocios, edificaciones y fincas urbanas. b) La confección de todo tipo de informes y proyectos técnicos de edificación, urbanización, industriales, agronómicos y forestales, así como todo tipo de direcciones de obra de proyectos....

**OLOAN ALMANSA S.L.**  
Domicilio: C/ Corredera, 42 1ª puerta 2 (Almansa)  
Capital social: 16.200,00 euros  
Objeto social: La compraventa y alquiler de naves industriales, otros inmuebles, mobiliario, maquinaria o instalaciones, así como la explotación de fincas rústicas y la promoción de fincas urbanas.

### AGROPECUARIO

**CAPRINO DE ALBACETE S.L.**  
Domicilio: Pedanía de Tinajeros, C/General Moscardó, (Albacete)  
Capital suscrito: 52.128,00 euros  
Objeto social: a) Las explotaciones ganaderas, especialmente caprino en granjas propias o ajenas y comercialización, transformación y venta de animales y de los productos derivados. b) Las explotaciones agrícolas con destino a las ganaderas o para la venta de terceros. c) La compraventa de fincas rústicas.

# 2 CIUDAD REAL

## CONSTITUCIONES

### SERVICIOS

**GESINTER PREVISION S.L.**

Domicilio: Soledad, 25 (Campo de Criptana)  
Capital suscrito: 120.200,00 euros  
Objeto social: Realización de la actividad de correduría de seguros con sometimiento a la legislación de mediación de seguros privados. Servicios de intermediación en la compra, venta o arrendamiento de terrenos, así como en la compra, venta, construcción o arrendamiento de inmuebles o partes de inmuebles....

**ALTRAVEL TOMELLOSO S.L.**  
Domicilio: Pasadizo de Toledo, 3 bajo derecha (Tomelloso)  
Capital suscrito: 5.100,00 euros.  
Objeto social: El desarrollo de todo tipo de actividades propias de una Agencia de Viajes. Las actividades enumeradas podrán también ser desarrolladas por la Sociedad, total o parcialmente, de modo indirecto, mediante participación en otras sociedades con objeto análogo.

### INDUSTRIA

**EQUIPAMIENTO Y SOLUCIONES ENERGÉTICAS S.L.**  
Domicilio: Camino de la Guija, 14 (Ciudad Real)  
Capital social: 3.100 euros  
Objeto social: Representación comercial para la equipación integral de estaciones y áreas de servicio. Transporte y compraventa de productos petrolíferos y energéticos. Instalaciones y proyectos petrolíferos. La industria derivada de la hostelería. Telecomunicaciones e informática. Compra y venta de terrenos.

**ARJE Y FORJA VULCANO S.L.**  
Domicilio: Polígono Industrial, C/ Bota, parcela 61 (Valdepeñas)  
Capital social: 6.012,00 euros  
Objeto social: a) Carpintería metálica. b) Todo tipo de trabajos en hierro y forja; c) Fabricación de estructuras metálicas y calderería; d) Fabricación de artículos de ferretería, cerrajería, tornillería, derivados del alambre, menaje y otros artículos de metales. e) Construcción y promoción de edificaciones.

### CONSTRUCCION

**PROYECTOS Y PROMOCIONES LA FUENTE S.L.**  
Domicilio: Miguel de Cervantes, 63 (Fuente El Fresno)  
Capital social: 3.006,00 euros.  
Objeto social: La promoción y construcción de viviendas y las actividades de albañilería. Quedan excluidas todas aquellas actividades para cuyo ejercicio la ley exija requisitos especiales

que no queden cumplidos por esa sociedad. Tales actividades podrán ser desarrolladas, total o parcialmente, de modo indirecto.

**MUCASA 2001, S.L.**  
Domicilio: Paseo de San Gregorio, 20 entreplanta (Puertollano)  
Capital social: 100.300 euros  
Objeto social: La compra, venta, construcción y promoción de toda clase de fincas urbanas, tales como viviendas, pisos, locales comerciales, aparcamientos. Quedan excluidas todas aquellas actividades para cuyo ejercicio la ley exija requisitos especiales que no queden cumplidos por esta sociedad..

**REVESTIMIENTOS DE FACHADA LA SANTA CRUZ S.L.L.**  
Domicilio: Tercia, 24 (Moral de Calatrava)  
Capital social: 3.600,00 euros.  
Objeto social: Revestimiento de fachadas y obras de albañilería.

**MONTAJE DE CARPINTERIA MANCHEGOS S.L.**  
Domicilio: Urbanización Montesol, 19 (Tomelloso)  
Capital social: 3.005,00 euros  
Objeto social: El establecimiento y explotación de todo tipo de negocios de carpintería; la fabricación, almacenamiento, compraventa, distribución y montaje de toda clase de muebles y objetos de madera, obras de carpintería de cualquier tipo, reformas, reparaciones y decoración, así como la importación y exportación.

### TALLERES

**CARROCEÍAS FERNANDO SALIDO S.L.**  
Domicilio: Extramuros, s/n (Santa Cruz de Mudela)  
Capital social: 3.010,00 euros  
Objeto social: La reparación de vehículos, chapa, pintura y venta menor de repuestos de vehículos. Las actividades integrantes del objeto social podrán ser desarrolladas, total o parcialmente, de modo indirecto, mediante la titularidad de acciones o participaciones.

### ALIMENTACION

**CONGELADOS RUIFER S.L.**  
Domicilio: General Sanjurjo, s/n (Almuradiel)  
Capital social: 3.010,00 euros.  
Objeto social: La venta al por mayor de pescados, carnes, alimentos congelados y precocinados. Las actividades integrantes del objeto social podrán ser desarrolladas total o parcialmente, de modo indirecto,



mediante al titularidad de acciones o participaciones en Sociedades cuyo objeto social sea análogo o idéntico.

## 3 CUENCA

### CONSTITUCIONES

#### INMOBILIARIA

##### PROMOCIONES Y PROYECTOS PROMAR S.L.

Domicilio: Las Encinas 11 (Cuenca)

Capital social: 3.010,00 euros  
Objeto social: Realización de actividades relacionadas con la promoción inmobiliaria, así como la realización de toda clase de construcciones, reformas y mantenimiento de toda clase de edificaciones.

#### SERVICIOS

##### RAINBOW FOOD S.L.

Domicilio: Fermín Caballero 24 4º D (Cuenca)

Capital social: 3.006,00 euros  
Objeto social: La intermediación en operaciones de compraventa de toda clase de mercancías y bienes, poniendo en relación a comprador y vendedor. La importación y explotación de toda clase de mercancías, incluyendo las funciones propias de intermediación.

##### ALFRAGUI IMPORT S.L.

Domicilio: Carretería 25 (Cuenca)

Capital social: 3.006,00 euros  
Objeto social: La importación y exportación de madera, alcohol, azúcar y cacao.

#### AGROPECUARIO

##### ASENSIOMAR S.L.

Domicilio: Cristo 17 (Barajas de Melo)

Capital social: 3.050,00 euros  
Objeto social: Explotación agrícola y ganadera y la prestación de servicios agrícolas y ganaderos a terceros con maquinaria.

#### HOSTELERIA

##### RESTAURADORES E DE MONTIJO S.L.

Domicilio: Ctra. de Madrid-Alicante km 159 (Las Pedroñeras)

Capital social: 3.010,00 euros  
Objeto social: Prestación de servicios de hostelería.

##### OTTOÑOMA

Domicilio: Río San Martín, 6 (Cuenca)

Capital social: 31.500,00 euros  
Objeto social: Realización de actividades relacionadas con ex-

plotación de hoteles, moteles, hostales, pensiones, alojamientos turísticos extrahoteleros, explotación de cafés, bares, restaurantes, realización de todo tipo de actividades relacionadas con la compra, venta, construcción y arrendamiento de inmuebles.

#### ALIMENTACION

##### LOZAMORA S.L.

Domicilio: Polígono La Cerrajería, Mercado de Mayoristas (Cuenca)

Capital social: 12.000,00 euros  
Objeto social: Venta al por mayor de frutas, verduras, tubérculos, hortalizas y legumbres.

##### BEBIDAS Y ALIMENTACION DEL MEDITERRANEO S.L.

Domicilio: Avda. Juan Carlos I 37 (Tarancón)

Capital social: 3.010,00 euros  
Objeto social: Venta y comercialización de aguas minerales y bebidas alcohólicas y refrescantes y productos de alimentación.

##### REPOSTERIA VALVERDE S.L.

Domicilio: Tintoreros, 24 (Valverde del Júcar)

Capital social: 60.100,00 euros  
Objeto social: Industria del pan y la bollería.

##### DOROTEO VICENTE SELECCIÓN S.L.

Domicilio: Moneda, 34 (Cuenca)

Capital social: 30.000,00 euros  
Objeto social: El comercio de bebidas, y otros productos alimenticios y cualquier otro alimento preparado, derivado o complementario de ellos, así como la provisión de los mismos en lugares distintos al establecimiento mercantil. El desarrollo de actividades relacionadas o complementarias a la anterior.

#### CONSTRUCCION

##### CONSTRUCCIONES FUENTE PANDURO S.L.

Domicilio: Capitán Cortés s/n (Palomares del Campo)

Capital social: 3.006,00 euros  
Objeto social: La realización de construcciones, reformas y obras civiles.

#### TALLERES

##### TALLERES TORRIJOS MOYA S.L.

Domicilio: Ctra. de Castillo de Garcimuñoz S/N (Pinarejo)

Capital social: 3.100,00 euros  
Objeto social: Reparación y fabricación de aperos agrícolas, forja y trabajos de carpintería metálica.

## 4 GUADALAJARA

#### METAL

##### NORMALIZADOS ELECTRICOS S.L.

Domicilio: Polígono número 2, Parcela 34, Módulo 9 (Cabanillas del Campo)

Capital social: 3.006,00 euros  
Objeto social: La fabricación y comercialización de cuadros, equipos y componentes metálicos para instalaciones eléctricas.

#### SERVICIOS

##### AACHE EDICIONES DE GUADALAJARA S.L.

Domicilio: C/ Malvarosa, 2 (Guadalajara)

Capital social: 3.006,00 euros  
Objeto social: Edición y venta de libros, revistas, periódicos, medios multimedia y objetos de arte. Organización de congresos y viajes culturales.

#### INMOBILIARIO

##### ANEIROS GESTION S.L.

Domicilio: Avda. Miguel de Cervantes, 5 (Cabanillas del Campo)

Capital social: 79.000 euros  
Objeto social: Servicios de intermediación en la compra, venta o arrendamiento, de terrenos, asimismo como en la compra, venta, construcción o arrendamiento de inmuebles o de terceros. Reformas de toda clase de bienes inmuebles...

#### PROMOCIONES

##### URBANÍSTICAS VICENSO S.L.

Domicilio social: C/ Villegas, 16 (Sigüenza)

Capital social: 6.012,00 euros  
Objeto social: La promoción de toda clase de edificios, tanto industriales, comerciales así como viviendas.

#### HOSTELERÍA

##### GUADAREST CAFETERIA S.L.

Domicilio: C/ Sevilla, 8 (Guadalajara)

Capital social: 3.006,00 euros  
Objeto social: La explotación de negocios de hostelería -cafeterías, bares, pubs-.

##### MANUEL TORRES E HIJOS S.L.

Domicilio: Plaza Bejanque, 12 (Guadalajara)

Capital social: 3.006 euros  
Objeto social: La explotación de negocios de hostelería (cafeterías, bares, pubs, etc...)

##### MERALCA CAFETERÍA S.L.

Domicilio: Avenida Barcelona, 36 (Guadalajara)

Capital social: 3.006,00 euros  
Objeto social: La explotación de negocios de hostelería (cafeterías, bares, pubs, etc)

##### RESTAURANTE PADRINO 2002 S.L.

Domicilio: Ctra de Madrid, 8 Bajo (Almoguera)

Capital social: 10.300,00 euros  
Objeto social: La explotación, arriendo, promoción gestión y administración de todo tipo de locales de hostelería, incluyendo cafés, bares, restaurantes, hostales, hoteles y chiringuitos. El comercio al por mayor y al detalle así como la importación y exportación de todo tipo de productos y artículos....

#### CONSTRUCCION

##### EXCAVACIONES HERMANOS CARRASCOSO S.L.

Domicilio: C/ Plazuela s/n (Cogolludo)

Capital Social: 6.000, 00 euros  
Objeto Social: Excavaciones, demoliciones, derribos, cimentaciones, pavimentaciones de todo tipo de obras. Consolidación y preparación de terrenos para la construcción y obra civil. Promoción, construcción, edificación, obras de albañilería, y en general, todas aquellas actividades relacionadas con las anteriores.

#### AGROPECUARIO

##### JORALVA ALIMENTACION S.L.

Domicilio: Travesía Nuevo Alamín, 5 (Guadalajara)

Capital social: 3.006,00 euros  
Objeto social: La sociedad tendrá por objeto la compra y venta de ganado, descuartización y venta de carne fresca, embutidos, bebidas, pescados, verduras, bollería, panadería y alimentación en general. Cualquier otro negocio lícito relacionado con lo expuesto en el apartado anterior que sea accesorio o complementario.

## 5 TOLEDO

### CONSTITUCIONES

#### SERVICIOS

##### JOGOMA FONTANERIA S.L.

Domicilio: Paseo de la Estación, 13 3º D (Illescas)

Capital social: 500.000 pts.  
Objeto social: Los trabajos y reparaciones derivados de fontanería.

#### AGROPECUARIO

##### CONQUENSE DE CARNICAS

##### VACUNO S.L.

Domicilio: Ctra. de Villamanrique, s/n

(Santa Cruz de la Zarza)

Capital social: 3.006,02 euros  
Objeto social: Comercialización de carne de vacuno.

#### CONSTRUCCIÓN

##### MAQUINARIA FORESTAL JOSE PERALES S.L.

Domicilio: C/ Núñez de Herrera, 3 (Yébenes Los)

Capital social: 50.000,00 euros  
Objeto social: Excavación, movimiento, preparación y consolidación de toda clase de terrenos, bien para la construcción de edificaciones de obras civiles, de caminos, de vías pecuarias, forestales, cinegéticas, o para la extinción y prevención de incendios.

#### INMOBILIARIA

##### GARCIA Y VILLOTA ASOCIADOS S.L.

Domicilio: C/ Estudiante, 10 (Toledo)

Capital social: 3.008,00 euros  
Objeto social: Compraventa, promoción y construcción de inmuebles, bien para arrendamiento, excepto financiero, enajenación, uso público o privado, estudio y redacción de planos y proyectos, adquisición de terrenos para urbanización y explotación, concurrir a subastas y concurso relacionados con construcción.

#### SERVICIOS

##### TECNICA-1 GABINETE TECNICO MINERO TOPOGRÁFICO S.L.

Domicilio: C/ Joaquina Santander, 43 4º I

(Talavera de la Reina)

Capital social: 3.200,00 euros  
Objeto social: Servicio técnico de ingeniería minera, geológica y topográfica. Proyectos y dirección de minas, canteras, sondeos, pozos, explosivos, permisos de investigación y exploración, concesiones de explotación, demarcaciones, restauración del espacio natural, seguridad, topografía y geología.

#### COMERCIO

##### FARMAMORA S.L.

Domicilio: C/ Yegros, 17 (Mora)

Capital social: 24.040,00 euros  
Objeto social: Explotación de parafarmacias, comercio de productos sanitarios de higiene, productos de perfumería, plantas de herbolario, aparatos e instrumentos médicos, ortopédico, ópticos y fotográficos. Arrendamiento de inmuebles. Servicios relacionados con la salud.

**OPORTUNIDADES DE NEGOCIO (Para más información:****Nombre:** Ángeles Río.**Dirección General de Política de la Pyme.****"mailto:angelesr@ipyme.org" angelesr@ipyme.org****C/ María de Molina, 50****2ª planta 28046 Madrid****Fax: +34 91 545 09 40****Dirección: Dirección Regional de Comercio de Toledo.****Calle Alfonso X el Sabio, 1 45001 Toledo****Fax: +34 925 28 53 82**• **Francia****REF-3654/01**

Grupo francés compuesto por dos empresas especializadas en el transporte de mercancías, y en el alquiler y reparación de material de transporte, busca inversor privado. La actividad se desarrolla en un conjunto inmobiliario situado en el noroeste del país, alquilado por un importe anual de 47.600 francos franceses, impuestos no incluidos. Con una superficie total de 400 m<sup>2</sup>, los locales están compuestos por oficinas y un garaje. Tipo de operación: Cesión total o mayoritaria. Nivel de cesión: 1.900.000 francos franceses.

**REF-3655/01**

Empresa francesa, que es una institución privada de educación superior, especializada en la formación de materias relacionadas con la comunicación, busca inversor privado. Cuenta con 500 estudiantes. Resultados antes de impuestos: 3 millones de francos franceses. Tipo de operación: Ce-

sión. Nivel de negociación: 18 millones de francos franceses.

**REF-3656/01**

Empresa francesa especializada en la coordinación de trabajos para la construcción de viviendas individuales, busca inversor privado. Es miembro de la Federación Francesa de Constructores de Viviendas Individuales. Subcontrata la construcción a artesanos del sector. La clientela se compone de particulares de ámbito regional. La actividad se lleva a cabo en oficinas de 100 m<sup>2</sup>, con posibilidades de extensión, alquiladas por un importe anual de 75.000 francos franceses. Puede contemplarse la cesión de los locales. Tipo de operación: Cesión total. Valor de la negociación: 5 millones de francos franceses.

**REF-3657/01**

Empresa francesa especializada en la venta y mantenimiento de barcos, busca inversor privado. Garantiza el servicio posventa, mantenimiento, reparación y cuidado de barcos durante el invierno. Su clientela está compuesta principalmente de particulares, situados en la región parisina y en Europa. La actividad se desarrolla en un hangar de 500 m<sup>2</sup>, compuesto por una boutique de 60 m<sup>2</sup> y de una oficina de 16 m<sup>2</sup>, situados sobre un terreno de 1.800 m<sup>2</sup> alquilados por un importe anual de 120.000 francos franceses. Tipo de operación: Cesión total. Nivel de cesión:

2.600.000 francos franceses.

**REF-3658/01**

Empresa francesa especializada en aire acondicionado y climatización, busca inversor privado. En el marco de su actividad, la empresa realiza instalaciones "in situ", así como servicios de mantenimiento. Su clientela está muy diversificada (industria, comunicación, telefonía, etc.). Desarrolla su actividad en un conjunto inmobiliario situado en la región parisina, alquilado por un importe anual de 712.800 francos franceses, impuestos no incluidos. Con una superficie total de 570 m<sup>2</sup>, los locales se componen de oficinas y dos talleres. Buena evolución del volumen de facturación en estos últimos años. Rentabilidad neta superior al 10%. Fondos propios superiores a 9 millones de francos franceses. Tesorería neta superior a 7,5 millones de francos franceses. Tipo de operación: Cesión total. Nivel de cesión: 22 millones de francos franceses.

• **República Checa****REF-3444/01**

Empresa checa busca firmas comerciales y fabricantes. Está especializada en la industria de la maquinaria, y produce: prensas, cortadoras, herramientas (hechas a medida); repuestos y materiales, etc.

**REF-3449/01**

Empresa checa especializada en la fabricación de motores eléctricos, bombas sumergibles para lodo y agi-

tadores, motores para grúas, electrointercambiadores y generadores, etc.; busca socios comerciales. La empresa también ofrece su capacidad para cooperar en los sectores de fabricación de herramientas de mecanización, prensado, bobinado y corte.

**REF-3450/01**

Empresa checa especializada en la fabricación en serie y por encargo de artículos de fibra de vidrio, busca socios comerciales para la distribución de los siguientes productos: estanques, recipientes, barcos, canoas, kayaks, barcasas, conductos, trampolines, tanques, cubas, depósitos, fosas sépticas, revestimientos, hidrodreslizadores, techados, etc. La empresa también ofrece el laminado de materiales. Realiza trabajos de fabricación a partir de bocetos.

**REF-3461/01**

Empresa checa ofrece superficies para pistas de tenis en instalaciones deportivas, y busca acuerdos comerciales.

**REF-3491/01**

Empresa checa especializada en el transporte internacional de camiones, seguimiento de almacenes de aduanas, alquiler de espacios de almacenaje, reparación de camiones y automóviles privados, instalación de calefacción, etc.; busca acuerdos comerciales.

**REF-3512/01**

Empresa eslovaca especializada en la producción de

artículos metálicos para tiendas, hoteles o restaurantes: muebles metálicos, mesas, taburetes, carritos, estanterías, perchas, expositores para folletos, envases y otros productos, de acuerdo con las necesidades de los clientes; busca socios para cooperación en lo que se refiere a asistencia comercial y acuerdos de producción. La empresa también busca distribuidores para sus productos en todo el mundo y ofrece su capacidad de producción.

**REF-3518/01**

Empresa checa busca fabricantes y empresarios del sector de materiales de construcción. La empresa ofrece la venta y distribución de estos productos.

**REF-3556/01**

Empresa checa especializada en la construcción y renovación de plantas industriales completas (diseño de proyectos completos, suministros y ensamblaje que unidades de producción y plantas completas, incluida la puesta en marcha), particularmente para el tratamiento de petróleo, gas, petroquímica, química, biotecnología y ecología; busca socios para cooperación mutua e inversores interesados y capaces de apoyar financieramente la construcción de nuevas plantas o la renovación de plantas y fábricas existentes.

**REF-3557/01**

Empresa checa especializada en la producción de arcos para violines, violas,

violonchelos y contrabajos, busca socios comerciales para colaboración.

**REF-3558/01**

Empresa checa especializada en la celebración de subastas y venta pública de antigüedades y arte visual, busca socios. También ofrece la venta a comisión y compra en efectivo de relojes, broches, armas, plata, monedas, muebles, cristalería, porcelana, esculturas, dibujos, artes gráficas, cuadros, antigüedades, etc. La empresa es también tasadora autorizada de antigüedades. Busca socios comerciales.

**REF-3579/01**

Empresa checa especializada en la prestación de servicios turísticos, alojamiento y catering, ofrece sus servicios y busca socios. El hotel posee su propio aparcamiento y tiene pistas de esquí cercanas.

**REF-3580/01**

Empresa checa especializada en la producción en serie y por piezas de piezas de aluminio, cobre, acero y polietileno de hasta 5 kg, puertas, puertas ignífugas, ventanas, fachadas de aluminio, etc.; busca socios comerciales y de producción. Las formas y dimensiones de los productos se producen de acuerdo con las demandas de los clientes. Los productos son para la fabricación de: escaleras, vigas voladizas, rampas, pasamanos de acero, aluminio y acero inoxidable, etc. Sus sectores son: industria de la construcción e ingeniería.

**NOTICIAS DEL ICEX**

Nissan Motor planea recortar el coste de adquisición de componentes y materiales un 15% en un plazo de 3 años, empezando este año fiscal. El plan, que comenzará a aplicarse en abril, afectará a los proveedores de componentes, que actualmente son unas 700 empresas. A finales del año fiscal la compañía estima que habrá ahorrado 600 millardos de yenes en la adquisición de componentes de los 3,3 billones gastados en el año fiscal 1999. El plan reduce estos costes bajando los precios de los componentes y el número de proveedores. El plan servirá además para ahorrar otros 400 millardos de yenes, suponiendo que la producción se mantenga igual. Este nuevo plan trata de acelerar las compras conjuntas con Renault, a la vez que reducen el coste de los componentes diseñando nuevos modelos conjuntos. Por otro lado, Mondragón Sistemas se ha propuesto destacar en el mercado europeo actuando como coordinador y líder del proyecto europeo Growth denominado "K-Flow, Metodologías y Herramientas.

Según el procedimiento de información establecido por la Directiva CE 98/34, Francia ha comunicado a la Comisión Europea las modificaciones del proyecto de orden que fija las condiciones que deben reunir las distribuciones de energía eléctrica. El texto completo del proyecto está a disposición de las empresas interesadas en Departamento de Normalización, Certificación y Reglamentación Técnica del ICEX y el plazo para la presentación de observaciones finaliza e 20/03/02. La empresa francesa Dalkia, uno de los mayores proveedores del sector energético en Europa, ha invertido alrededor de 7,8 millones de euros en la creación de Vilnius Energija, la empresa que operará y modernizará el sistema de calefacción de Vilnius. Esta compañía resultó ganadora en el concurso público para la explotación de los servicios de calefacción de la capital lituana durante los próximos 15 años, período en el que se prevé invierta más de 160 millones de euros en la modernización del sistema.



## BOE

A continuación, se resumen las novedades legislativas y los decretos más importantes publicados en el Boletín Oficial del Estado con incidencia en el ámbito económico y empresarial.

■ MINISTERIO DE FOMENTO

\* **Resolución de SEPES Entidad Pública Empresarial de Suelo** por la que se anuncia concurso abierto para la adjudicación del contrato de redacción del proyecto de urbanización de la actuación industrial sector S-14. A, parque empresarial "Entrecaminos" de Valdepeñas (Ciudad Real)  
BOE 1 de Marzo de 2002.

\* **Resolución de AENA, Aeropuertos Españoles y Navegación Aérea, de 27 de julio de 2001**, por la que se anuncia la apertura de proposiciones económicas de contratos de asistencia, por el procedimiento abierto, y adjudicación mediante concurso.  
BOE 28 de febrero de 2002.

\* **Resolución del Ente Público Gestor de Infraestructuras Ferroviarias (GIF), de 19 de febrero de 2002**, por la que se anuncia la licitación, por el sistema de concurso y por el procedimiento abierto, del contrato de suministro y transporte de un equipo modular para carga, transporte, descarga y posicionamiento de desvíos ferroviarios premontados con traviesas de hormigón.  
BOE 28 de febrero de 2002.

\* **Resolución de la Junta de Contratación de la Subsecretaría** por la que se anuncia la adjudicación del contrato del servicio de seguridad y vigilancia en el edificio de la sede de la Dirección General de la Marina Mercante, ubicada en el calle Ruiz de

Alarcón, número 1, de Madrid, para el año 2002.  
BOE 28 de febrero de 2002.

■ MINISTERIO DE EDUCACIÓN, CULTURA Y DEPORTE

\* **Resolución de la Dirección General de Programación Económica, Personal y Servicios** por la que se anuncia concurso para la contratación del suministro y entrega de 1.110.000 ejemplares de impresos de solicitud de beca, folletos y sobres del curso 2002-2003 (061/02).  
BOE 28 de febrero de 2002.

■ MINISTERIO DE SANIDAD Y CONSUMO

\* **Resolución de la Dirección Gerencia del Hospital "Virgen de la Luz", de Cuenca**, por la que se anuncia la adjudicación del C.A. 6/02.  
BOE 28 de febrero de 2002.

\* **Resolución del Director Gerente del Complejo Hospitalario La Mancha-Centro**, convocando concurso abierto de suministros, expediente CA-05/2002.  
BOE 28 de febrero de 2002.

\* **Resolución del Órgano de Contratación del Complejo Hospitalario de Ciudad Real** por la que se declara desierto el procedimiento abierto CA 2002-0-1: Contratación del suministro de reactivos para la realización de pruebas de hematimetría.  
BOE 28 de febrero de 2002.

\* **Resolución del Director Gerente del Complejo Hospitalario La Mancha-Centro**, convocando concurso abierto de suministros, expediente CA-06/2002.  
BOE 28 de febrero de 2002.

\* **Resolución del Director Gerente del Complejo Hospitalario La Mancha-Centro** convocando concurso de suministros, expediente CA-07/2002.  
BOE 28 de febrero de 2002.

■ MINISTERIO DE ECONOMÍA

\* **Acuerdo de la Mesa de Contratación de la Real**

**Casa de la Moneda-Fábrica Nacional de Moneda y Timbre** por el que se hace público la contratación del servicio de comedor para el año 2002 en la RCM-FNMT, en su centro de Madrid, para el que fue convocado concurso público en el "Boletín Oficial del Estado" número 264, de 3 de noviembre de 2001.  
BOE 28 de febrero de 2002.

■ MINISTERIO DE TRABAJO Y ASUNTOS SOCIALES

\* **Resolución de 28 de enero de 2002, de la Secretaría General Técnica**, por la que se da publicidad al Protocolo 2001 Adicional al Convenio de colaboración suscrito el 30 de diciembre de 1997 entre el Ministerio de Trabajo y Asuntos Sociales y la Comunidad Autónoma de Castilla-La Mancha, para la realización de proyectos del Plan de Acción Integral para Personas con Discapacidad.  
BOE 1 de marzo de 2002.

■ RED NACIONAL DE FERROCARRILES

\* **Resolución de la Red Nacional de los Ferrocarriles Españoles (RENFE)** por la que se anuncia la convocatoria de concurso abierto para la adjudicación del suministro y montaje de rampas mecánicas y ascensores en la estación de Madrid-Puerta de Atocha (obras de ampliación y reforma en la cota + 624,37).  
BOE 1 de marzo de 2002.

■ MINISTERIO DE HACIENDA

\* **Resolución de la Delegación de la Agencia Estatal de Administración Tributaria de Madrid** por la que se convoca concurso público número 15/02, para la contratación del servicio de seguridad de los espacios comunes del edificio sito en Madrid, calle Plomo, 7.  
BOE 28 de febrero de 2002.

■ ADMINISTRACIÓN LOCAL

\* **Resolución del Ayuntamiento de Madrid** para la contratación de redacción del proyecto y la ejecución de las obras de remodelación de las vías de servicios de la carretera N-I (entre la M-30 y M-40).  
BOE 28 de febrero de 2002.

## DOCM

Semanalmente, se edita un resumen con algunas de las principales normas y resoluciones de la Administración autonómica que han sido publicadas en el Diario Oficial de la Junta de Castilla-La Mancha.

■ ADMINISTRACIONES PÚBLICAS

\* **Resolución de 12-02-2002, de la Secretaría General de Administraciones Públicas**, por la que se anuncia la adjudicación del expediente diseño, estructuración, maquetación y grabación, por la Escuela de Administración Regional, de las solicitudes de participación en el proceso selectivo del personal funcionario de la Junta de Comunidades de Castilla-La Mancha, por el sistema de acceso libre y el sistema de promoción interna; así como la elaboración de los protocolos-hojas de examen nominativas y su procesamiento para su posterior corrección (expte.: 37/2001 a).  
D.O.C.M. 1 de marzo de 2002.

■ BIENESTAR SOCIAL

\* **Ayudas y Subvenciones. Resolución de 11-02-2002, de la Dirección General de Acción Social** por la que se hace pública la relación de convenios suscritos durante el año 2001, con base en la Orden de la Consejería de Bienestar Social de 21-12-2000, por la que se regulan y convocan subvenciones para la financiación de proyectos y actividades dirigidas a la integración social de los emigrantes castellano-manchegos.  
D.O.C.M. 27 de febrero de 2002.

■ AYUNTAMIENTO DAIMIEL

\* **Anuncio de 07-02-2002, del Ayuntamiento de Daimiel (Ciudad Real)**, sobre primera revisión del catálogo de suelo residencial público de este municipio.  
D.O.C.M. 27 de febrero de 2002.

■ EMPRESA PÚBLICA DE

GESTIÓN E INFRAESTRUCTURA DE CASTILLA-LA MANCHA

\* **Anuncio de 20-02-2002, de la Empresa Pública de Gestión de Infraestructuras de Castilla-La Mancha, S.A.**, por el que se convoca licitación por concurso para la adjudicación del contrato de construcción de pabellón polideportivo tipo B-2 en Nambroca (Toledo).  
D.O.C.M. 27 de febrero de 2002.

\* **Anuncio de 21-02-2002, de la empresa pública de Gestión de Infraestructuras de Castilla-La Mancha, S.A.**, por el que se convoca licitación por concurso para la adjudicación del contrato de ampliación de 6 unidades de E.S.O. y aula de tecnología en el I.E.S. San Isidro en Talavera de la Reina (Toledo), declarado de urgencia a efectos de tramitación.  
D.O.C.M. 27 de febrero de 2002.

■ CIENCIA Y TECNOLOGÍA

\* **Radiocomunicación. Resolución de 22-02-2002, de la Secretaría General Técnica de la Consejería de Ciencia y Tecnología**, por la que se hacen públicos los acuerdos de la Comisión de Redes de Radiocomunicación de aprobación de Planes Territoriales de Despliegue de Red.  
D.O.C.M. 1 de marzo de 2002.

■ CONSEJERÍA DE INDUSTRIA Y TRABAJO

\* **Ayudas y Subvenciones. Orden de 20-02-2002, de la Consejería de Industria y Trabajo**, de incentivos a los trabajadores autónomos para la contratación indefinida del primer trabajador o trabajadora asalariado.  
D.O.C.M. 1 de marzo de 2002.

\* **Anuncio de 10-02-2002, de la Dirección General de Industria y Energía**, sobre información pública de solicitud de aprobación de Parque Eólico. Referencia 2701/286.  
D.O.C.M. 27 de febrero de 2002.

■ CONSEJERÍA DE BIENESTAR SOCIAL

\* **Ayudas y Subvenciones. Resolución de 11-02-2002, de la Dirección General de Acción Social**, por la que se hace pública la relación de

Convenios suscritos durante el año 2001, con base en la Orden de la Consejería de Bienestar Social de 21-12-2000, por la que se regulan las bases y se convocan subvenciones destinadas a la Cooperación al Desarrollo.  
D.O.C.M. 27 de marzo de 2002.

■ SERVICIO DE SALUD DE CASTILLA-LA MANCHA (SESCAM)

\* **Resolución 18-02-2002, del Servicio de Salud de Castilla La Mancha (SESCAM)**, por el que se convoca concurso de suministros (procedimiento abierto).  
D.O.C.M. 27 de febrero de 2002.

■ OBRAS PÚBLICAS

\* **Anuncio de 11-02-2002, del Ayuntamiento de Puertollano (Ciudad Real)**, sobre inicio de tramitación, de la Modificación Puntual del Plan General de Ordenación Urbana relativa a cambio de clasificación de un área de suelo urbanizable ubicada al Norte del casco urbano de este municipio.  
D.O.C.M. 27 de febrero de 2002.

\* **Ayudas y Subvenciones. Resolución de 11-02-2002, de la Delegación Provincial de Obras Públicas de Guadalajara**, por la que se da publicidad a la relación de subvenciones concedidas al amparo del Real Decreto 1186/98, sobre financiación de actuaciones protegibles en materia de vivienda y suelo, y Decretos 120/98 y 2/2000, por los que se regulan la concesión de ayudas a la promoción y adquisición de viviendas en Castilla-La Mancha para los periodos 1998-2001 y 2000-2003 y asimismo las concedidas al amparo de planes de vivienda anteriores.  
D.O.C.M. 25 de febrero de 2002.

■ CONSEJERÍA DE ECONOMÍA Y HACIENDA

\* **Tributos. Resolución de 14-02-2002, de la Dirección General de Tributos**, por la que se da publicidad a los valores unitarios de los bienes inmuebles de naturaleza rústica a efectos del Impuesto sobre Trasmisiones Patrimoniales y Actos Jurídicos Documentados y del Impuesto sobre Sucesiones y Donaciones.  
D.O.C.M. 25 de febrero de 2002.

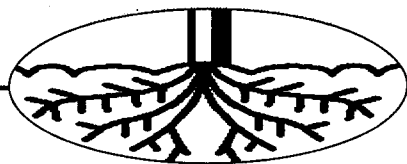

ALICIA SÁNCHEZ  
C-LM

La organización agraria exige pasar de 49.000 a 57.000 hectáreas, sin penalización

## Asaja pide que aumenten la superficie de maíz un 14,1%

La penalización que recayó la pasada campaña en Castilla-La Mancha por sobrepasar el cupo asignado fue de 4,80 millones de euros

La Asociación de Jóvenes Agricultores de Castilla-La Mancha ya ha advertido que los agricultores de la región necesitan un mayor cupo de superficie asignada para el cultivo del maíz la presente campaña. El pasado ejercicio, este segmento agrario perdió entorno a los 4,80 millones de euros debido a que la penalización que soportó fue de un 23% sobre la subvención como consecuencia de la penalización nacional.

**“ ”**  
**Denuncian que el verdadero problema saltará cuando se generalice el regadío en la región**

Con estos antecedentes, Asaja se ha dirigido por carta al consejero de Agricultura, Alejandro Alonso y al ministro del ramo, Miguel Arias, solicitándoles la ampliación de la superficie base de maíz que tiene esta Comunidad Autónoma hasta alcanzar un mínimo de 57.000 hectáreas cultivables, de decir un 14,1%.

El secretario general de Asaja en Guadalajara, Ángel García, informaba a *Economía y Empresas* que las 49.000 hectáreas que

tiene asignado Castilla-La Mancha es muy bajo, pero más bajo va a ser cuando se pongan en marcha todas las iniciativas de regadíos, porque la mayoría de los agricultores apuestan por el maíz como principal cultivo de regadío.

Además, Asaja señala además que la superficie media sembrada entre 1983 y 1999 asciende a 59.586 hectáreas y, por otra parte, teme las actuaciones de presión que ya están promoviendo otras Comunidades autónomas para lograr una revisión de sus correspondientes superficies regionales, y

**“ ”**  
**Las previsiones de esta campaña apuntan a que en la región sólo se ha sobrepasado la superficie un 6%**

Además, Asaja señala además que la superficie media sembrada entre 1983 y 1999 asciende a 59.586 hectáreas y, por otra parte, teme las actuaciones de presión que ya están promoviendo otras Comunidades autónomas para lograr una revisión de sus correspondientes superficies regionales, y

Además, Asaja señala además que la superficie media sembrada entre 1983 y 1999 asciende a 59.586 hectáreas y, por otra parte, teme las actuaciones de presión que ya están promoviendo otras Comunidades autónomas para lograr una revisión de sus correspondientes superficies regionales, y

EVOLUCIÓN DE LA SUPERFICIE DE MAÍZ EN C-LM					
Hectáreas	1997	1998	1999	2000	Previsión 2001/2002
ALBACETE	29.000	25.590	22.535	22.961	23.249
CIUDAD REAL	3.600	4.807	3.902	2.358	2.352
CUENCA	2.600	2.139	2.167	2.136	2.258
GUADALAJARA	5.700	5.970	5.454	5.854	6.553
TOLEDO	13.600	14.057	12.518	12.708	14.503
<b>TOTAL</b>	<b>54.500</b>	<b>52.563</b>	<b>46.576</b>	<b>46.017</b>	<b>48.907</b>

Fuente: Consejería de Agricultura y Medio Ambiente

pueda esto ir en detrimento de los productores de maíz de Castilla-La Mancha.

Fuentes de Asaja señalan que la superficie asignada a esta región se halla muy por debajo de la realidad de siembra de este cultivo, lo cual podría perjudicar a los productores de maíz si a partir de la próxima campaña de comercialización 2002/2003 la penalización

por superar la superficie de siembra autorizada se calcula regionalmente, conforme al compromiso adquirido por el Ministerio de Agricultura.

En cualquier caso, la organización aboga por una penalización regional para evitar la grave injusticia que se ha cometido en la presente campaña en la que los productores de maíz de Castilla-La Mancha han tenido que sopor-

tar una reducción de sus ayudas de un 23%, como consecuencia de que la penalización se repartió por igual en el conjunto nacional, lo que ha supuesto una pérdidas económicas superiores a los 4,80 millones de euros.

España ha plantado en esta campaña 530.000 hectáreas de maíz, 126.640 hectáreas más de la superficie autorizada que es de 403.360 hectáreas.

En Castilla-La Mancha se han sembrado 52.000 hectáreas, tan sólo un 6% más de lo asignado.

La producción de maíz se concentra principalmente en la comarca de Centro de Albacete y la Campiña de Guadalajara, y, en menor medida, en la vega del Tajo, en Toledo, y en las comarcas de Campo de Calatrava, Mancha y Montes-Nortes en Ciudad Real.

## Castilla-La Mancha recibe 12,07 millones de euros del MAPA

REDACCIÓN  
C-LM

El Consejo de Ministros ha aprobado la distribución territorial, con cargo a los presupuestos del Ministerio de Agricultura, de 166,52 millones de euros, destinados al cumplimiento de programas agrícolas, ganaderos y de desarrollo rural.

En total a Castilla-La

Mancha le han correspondido 12.077.236,94 euros, de los cuales, 970.340,94 son para programas agrícolas, 1.679.125 son para programas ganaderos y el resto para programas de desarrollo rural.

Los programas agrarios irán destinados a la promoción de nuevas tecnologías y racionalización del uso de medios de produc-

ción agrícolas, el fomento del asociacionismo agrario, la prevención y lucha contra plagas, el fomento de agrupaciones fitosanitarias (Atrias), así como para el control y certificación del material de reproducción (semillas y plantas de vivero).

Por otro lado, las líneas de actuación previstas en las acciones de desarrollo

rural, son las ayudas para la compensación de rentas en zonas desfavorecidas, el fomento del cese de la actividad agraria, las ayudas para la utilización de métodos de producción compatibles con el medio ambiente, el fomento de inversiones forestales, así como las acciones de desarrollo rural destinadas a infraestructuras.

### DISTRIBUCIÓN DE PROGRAMAS AGRÍCOLAS

Comunidad Autónoma	(Euros)
Andalucía	2.714.760,63
Aragón	1.109.490,64
Asturias (Principado de)	351.424,37
Baleares	275.815,10
Canarias	651.404,26
Cantabria	58.074,50
Castilla-La Mancha	970.340,94
Castilla y León	1.890.285,01
Cataluña	1.117.068,60
Extremadura	1.012.079,90
Galicia	1.083.887,25
Madrid	82.827,40
Murcia	579.636,15
Navarra	-
País Vasco	-
La Rioja	225.770,02
Comunidad Valenciana	1.822.269,91



Las toneladas garantizadas, según Agroseguro, suman 3.718.072

# Las pólizas de seguros agrarios descendieron en 2001 un 10,47%

MÓNICA MORENO  
C-LM

Las hectáreas aseguradas en Castilla-La Mancha han sido de 1.205.680, un 4,65% menos que el ejercicio pasado

Después de varios años en los que la contratación de seguros agrarios en Castilla-La Mancha iba en aumento el año 2001 se rompió esta tendencia, ya que según los datos facilitados por la Agrupación Española de Entidades Aseguradoras (Agroseguro) a este semanario, el número de pólizas han descendido en un 10,47%. Así en 2000 se registraron 47.941 mientras que en 2001 fueron 42.919.

“ ”  
**Las líneas de seguro que cuentan con mayor número de pólizas son las de uva y las del cereal**

En todas las provincias, menos en Albacete, descendió el número de primas, siendo el más acusado en Toledo que fue del 23,68%, seguida de Ciudad Real que fue del 15,1% (ver cuadro adjunto).

Asimismo también han descendido las hectáreas que se han asegurado en la región, habiendo bajado un 4,65% con respecto al ejercicio 2000. El número de hectáreas que están aseguradas es de 1.205.680 y el año pasado fue de 1.264.546.

Por provincias destacan Albacete y Cuenca, en las que han aumentado el

número de hectáreas en un 15,37% y un 6,8% respectivamente. El resto de provincias ha habido un descenso con respecto al año anterior, siendo Toledo en las que más ha caído el número en un 17,13%.

La media de hectáreas aseguradas en relación con el número de pólizas contratadas es de 28,9, superior al año anterior. Sin embargo en los seguros agrarios no existe una relación directa entre las pólizas y las hectáreas,

porque como, por ejemplo, ha ocurrido en Cuenca han bajado las pólizas pero ha aumentado la superficie asegurado.

En lo que se refiere a las toneladas que tienen el respaldo de un seguro agrario éstas ascienden a 3.718.072, siendo Cuenca la provincia que más ha asegurado por este concepto, con el 28,3% del total regional.

Las líneas de seguro que cuentan con mayor número de pólizas son las referidas a la uva de vinificación, al seguro integral de cereales de invierno y al combinado de cereales de invierno. Ésta última línea ha

	PÓLIZAS		HECTÁREAS	
	2000	2001	2000	2001
ALBACETE	5.973	6.489	159.183	183.656
CIUDAD REAL	12.179	10.290	228.735	219.519
CUENCA	14.808	14.306	412.112	440.176
GUADALAJARA	5.681	4.756	258.090	227.612
TOLEDO	9.279	7.081	206.423	171.062
C-LM	47.941	42.919	1.264.546	1.205.680

Fuente: Agroseguro/ Datos provisionales

visto descendido su superficie en un 25,24% y en el girasol ha sido del 29,41%.

En Castilla-La Mancha el valor de producción asegurado ronda los 540 millones de euros, cifra aproximativa ya que para el año 2001 no se disponían de estos datos.

## Ganado

En lo que se refiere a las líneas de ganado en la región han aumentado significativamente ya que en el ejercicio pasado se han incluido dos nuevas líneas: encefalopatía espongiiforme bobina y la

de gastos de destrucción de animales MER. El número de pólizas fue de 1.635 de las que el 90% correspondieron a las líneas anteriormente citadas. Los animales que se han asegurado en el año 2001 suman 210.682.

Si se tienen en cuenta las líneas de ovino y caprino y la de explotaciones éstas han descendido con respecto a 2000 en un 3%.

En este sentido, en Castilla-La Mancha durante el año 2002, la Consejería de Agricultura y Medio Ambiente destinará 6.10.121,04 euros a los segu-

ros agrarios y como novedad, la inclusión del seguro para la recogida de cadáveres de vacuno de las explotaciones.

El consejero de Agricultura y Medio Ambiente, Alejandro Alonso, y el presidente de Agroseguro, Antonio Fernández Toriño, presentaron en Toledo la adenda al convenio que ambos organismos tienen suscrito en materia de seguros agrarios, y que este año tiene como principal novedad, la inclusión del seguro para la recogida de cadáveres de vacuno de las explotaciones ganaderas.

## Ampliado el plazo para solicitar ayudas de la PAC

REDACCIÓN  
C-LM

El Ministerio de Agricultura, Pesca y Alimentación (MAPA) ampliará hasta el 27 de marzo el plazo de presentación de las solicitudes de ayudas por superficie a determinados productos agrícolas, ganaderos y de indemnizaciones compensatorias en ciertas zonas desfavorecidas, según recoge una Orden Ministerial publicada el día 6 de marzo en el Boletín Oficial del Estado (BOE).

Estas ayudas se refieren a las que vienen recogidas en el artículo 24 del Real Decreto sobre pagos por superficie a determinados productos agrícolas, artículo 21.1 del Real Decreto de ayudas en el sector de la carne de vacuno, el artículo 9.1 del Real Decreto para carne de ovino y caprino y el artículo 8 del Real Decreto que regula la indemnización compensatoria en determinadas zonas desfavorecidas.

Esta medida se ha tomado en consideración a que los agricultores puedan disponer de más tiempo para adoptar sus decisiones de producción en la presente campaña, a petición de los sectores afectados y las comunidades autónomas.

que fue recurrida en el Tribunal Supremo por el Gobierno regional de la Junta de Comunidades como por la Comunidad de Regantes, "Príncipe de España".

El Tribunal falló en contra del Gobierno del PP anulando su decisión en sendas sentencias de 9 junio y 28 de diciembre de 1999 "y ahora el ejecutivo presidido por José María Aznar recurre al subterfugio de cambiar la Ley para intentar impedir nuevos recursos judiciales en defensa de los regantes albaceteños afectados", dijo Ramón Sotos.

DAVID GARCÍA  
Albacete

La Diputación provincial de Albacete debatirá en el próximo Pleno una propuesta contra la tarifa aprobada por el Gobierno para que los regantes de Los Llanos paguen por el uso del agua recibida como compensación por las filtraciones del Talave al trasvase del Tajo-Segura.

El diputado de medio Ambiente, Ramón Sotos, recordó que el pasado 31 de diciembre el Boletín Oficial del Estado publicó la modificación del régimen económico del Acueducto Tajo-Segura,

## El pago de las cuotas por las filtraciones del Talave afecta a 1.500 familias

Hasta el momento los agricultores regantes de la zona de Los Llanos estaban exentos de pagar el agua

que anteriormente había sido aprobada en la Ley de Acompañamiento de los Presupuestos Generales del Estado para el 2002 con los votos del PP y con la oposición del Grupo Socialista en el Congreso y en el Senado.

La modificación aprobada por el Gobierno en el régimen

económico del Acueducto expresaba textualmente que en el caso de las aguas concedidas como compensación a las infiltradas en el túnel del Talave, los beneficiarios participarán exclusivamente en el reparto de gastos fijos de funcionamiento.

Esta modificación implica

a partir de ahora unas tarifas a los regantes de la zona de Los Llanos (Aguas Nuevas, Argamasón, Salobral, Santa Ana) que afectan a unas 1500 familias de agricultores, de la que han estado exentos, ya que uso gratuito estaba reconocido como una compensación a las aguas filtradas desde el

acuifero de La Mancha Oriental al túnel del Talave.

El Gobierno Central en 1997 en Consejo de Ministros ya aprobó una medida similar para aplicar una tarifa a los agricultores de Albacete que reciben el agua como compensación a las filtradas al túnel del Talave, decisión



Las asociaciones taurinas han conseguido el compromiso del Gobierno central de publicarlo en breve

# La comercialización de la carne de lidia, a expensas de un Real Decreto

F. J. LLANA NIETO  
C-LM

Poco a poco el mal de las vacas locas se va convirtiendo en una pesadilla lejana cuyos efectos se van diluyendo a medida que pasan los meses. El acuerdo alcanzado a comienzos de año entre ganaderos, productores y Ministerio de Agricultura sobre quién debía asumir los costes derivados de la destrucción de las famosas harinas cárnicas fue la punta de lanza de una serie de medidas encaminadas

a devolver la normalidad a la cadena alimenticia, que había sufrido importantes daños tanto económicos como de confianza con esta crisis.

El último colectivo que se ha sumado a este proceso de normalización ha sido el de los toros que, tras duras negociaciones, ha conseguido el compromiso del Ministerio de Sanidad y Consumo de elaborar y publicar un Real Decreto que autorice la comercialización de la carne de lidia, prohibida desde la Orden de Sanidad de 29 de junio de 2001.

El presidente de la

*Se establece un plazo máximo de una hora desde que finalice el festejo para que el animal entre en las salas de tratamiento*

Asociación de Ganaderos de Lidia, Eduardo Martín-Peñato, valora muy positivamente este principio de acuerdo que permitirá la salida al mercado de casi diez millones de kilos de carne de toro, de los que casi un millón y medio se generan en Castilla-La Mancha. Peñato también muestra su satisfacción por el hecho de que las

asociaciones de los diferentes sectores taurinos hayan caminado de forma unitaria en este proceso de negociación, que aunque está muy avanzado no ha concluido, ya que aún no ha recibido el visto bueno del Consejo de Ministros.

Precisamente en la última reunión de la Mesa del Toro celebrada el miércoles día 6 de marzo se acordó reclamar al Gobierno que publique "cuanto antes" el citado Real Decreto, ante el inminente comienzo de la temporada taurina en España.

ESPECTÁCULOS TAURINOS AUTORIZADOS EN 2001						
Tipos de festejos	ALB.	C. R.	CUEN.	GUAD.	TOL.	C-LM
Corridas de toros	19	30	12	12	31	104
Corridas de rejones	3	-	2	18	2	25
Novilladas con picad.	11	19	26	19	53	128
Novilladas sin picad.	36	15	31	101	61	244
Novilladas de rejones	7	17	9	19	32	84
Festivales con picad.	3	2	8	6	2	21
Festivales sin picad.	11	10	-	6	19	46
Festejos mixtos	-	-	1	6	31	38
Becerradas	15	16	24	14	58	127
Espect. cómicos	4	9	4	2	4	23
Otros	-	-	-	-	-	-
<b>TOTAL</b>	<b>109</b>	<b>118</b>	<b>117</b>	<b>203</b>	<b>293</b>	<b>840</b>

A estos datos hay que sumarles 1371 espectáculos taurinos populares autorizados

Fuente: Consejería de Administraciones Públicas

## Buen acuerdo

El borrador que fue remitido por la Dirección General de Salud Pública y Consumo a las asociaciones taurinas recoge muchas de las reclamaciones del sector, especialmente las referidas a las condiciones en que se puede sacar la carne de todo al mercado. Así, por ejemplo, se establece la posibilidad de que las canales entren en mataderos autorizados por las Comunidades Autónomas, y se amplía a sesenta

minutos desde la finalización del festejo el plazo para la entrada de los animales en salas de tratamiento para su faenado higiénico. Este último punto ha sido uno de los más conflictivos, ya que inicialmente la Administración pretendía que el tiempo máximo fuera de quince minutos, y que los toros se transportaran en camiones isotermos. Finalmente, se ha conseguido que el traslado se realice en remolques frigoríficos.

Eduardo Martín Peña-

to indica que una vez que el Real Decreto se haga realidad, desde el sector taurino se va a reclamar un tratamiento de la carne de toro para embutidos similar al de la carne de caza, y el apoyo de la Administración para que aquella se promocioe como producto de calidad en el mercado.

El Real Decreto también contempla la derogación de la normativa aún vigente sobre carne de lidia, dictada por el Ministerio de Agricultura en 1935.

**Asaja-Toledo pide que se devuelva a los ganaderos el dinero cobrado por los Mer**

REDACCIÓN  
Toledo

La Asociación Agraria Jóvenes Agricultores (Asaja) de Toledo y representantes de asociaciones de ganaderos de porcino de la provincia han mantenido una reunión con el director general de Alimentación y Cooperativas de la Consejería de Agricultura y Medio Ambiente, Francisco Mombiela, en la que le ha transmitido el malestar del sector ganadero ante la negativa de algunos mataderos a pagar a los productores las cantidades descontadas indebidamente, entre el 19 de enero y el 25 de febrero de 2002, para afrontar el coste de la eliminación de harinas cárnicas.

Asimismo, en el transcurso de dicha reunión se ha instado al director general a que su departamento valore, a la hora de conceder las ayudas y subvenciones que la Consejería de Agricultura da a las empresas agroalimentarias, las actuaciones de aquellas industrias cárnicas que perjudican a los productores, tema que Francisco Mombiela se ha comprometido a vigilar y tener en cuenta.

Desde el pasado mes de enero el Ministerio de Agricultura no financió el gasto de la eliminación de los materiales específicos de riesgo.

## APICULTURA

J. M. MIRANDA  
Guadalajara

La localidad alcarreña de Pastrana está preparada para celebrar una nueva edición de su tradicional Feria Regional Apícola, que tendrá lugar del 14 al 17 de marzo de este mes. Hasta el momento, y sin que aún se haya cerrado el plazo de inscripción, más de setenta empresas de Europa, fundamentalmen-

## Más de 70 empresas han anunciado su presencia en la Feria Apícola de Pastrana

*La mayor parte de estas proceden de Europa, y por primera vez acudirá una de Brasil*

te, y una de América Latina han anunciado su presencia en lo que constituye la muestra más importante del sector de este país y quizá de Europa.

A través de más de setenta stands se mostrarán los distintos productos derivados de la miel, así como artículos para su producción y comercialización.

El antiguo convento de San Francisco vuelve a convertirse una edición más en el recinto ferial de un evento dirigiéndose fundamentalmente al sector de la apicultu-

ra, pero al que cada día se unen más curiosos que sienten interés por conocer de la misma y sus novedades. De momento, además de las empresas españolas han

anunciado su presencia a este evento empresas procedentes de países de Europa, como Francia, Alemania, Portugal y Finlandia, y por primera vez también una empresa de Brasil.

Por primera vez, en esta vigésimoprimer edición, esta euroferia contará con una página web propia, a través de la cual se permitirá conocer este evento en todos los rincones del mundo.





Antonio Hernández Tejedor  
Abogado de Adade

## Administrador único, empresario en módulos (y II)

La cuestión se plantea cuando ese miembro del órgano de administración, como es habitual en muchos casos, además de dicha actividad, ejerce de forma individual y privada una actividad sujeta a estimación objetiva, modalidad de módulos. En este caso y teniendo en cuenta la forma objetiva en que hemos dicho se obtiene el rendimiento neto, ¿podrá deducirse las cuotas de Autónomos, si o no? ¿en la actividad empresarial o en su autoliquidación por el Impuesto sobre la Renta de las Personas Físicas?

La respuesta ha sido muy debatida, llegándose en algún caso concreto a aceptar prorratear el gasto que ello supone en la actividad empresarial en función de los ingresos declarados. Nuestra opinión ha sido siempre, con respeto hacia otras posturas distintas, la de mantener que se podrían deducir dichas cantidades en la autoliquidación del Impuesto sobre la Renta de las Personas Físicas, no en la actividad empresarial y rechazar el prorrateo, que insistimos, en algunos casos se ha hecho.

En este sentido y manteniendo esta tesis, transcribimos el fundamento jurídico segundo y el fallo de la Resolución dictada por el Tribunal Económico Administrativo Regional de Madrid. De 29 de mayo de 2001

Los antecedentes de hecho de dicha Resolución recogen en síntesis lo siguiente:

Plantea la Resolución como cuestión controvertida la procedencia o no de la deducción prac-

ticada por un sujeto pasivo en su autoliquidación del Impuesto sobre la Renta de las Personas Físicas (rendimientos del trabajo), no en la actividad empresarial, de las cuotas satisfechas al Régimen Especial de Trabajadores Autónomos al ser socio administrador único de una sociedad de la que percibe unas cantidades por dicho motivo.

Señala también, que dicho Administrador Único, ejerce además, una actividad empresarial

**“ ”**  
Estimamos que los miembros de los órganos administrativos podrán deducirse el IRPF

por la que tributa en el régimen de módulos.

El Fundamento segundo y el Fallo dicen textualmente:

SEGUNDO: Conforme al artículo 25.1.p) de la Ley 18/1991, de 6 de junio, re reguladora del Impuesto sobre la Renta de las Personas Físicas, constituyen rendimientos del trabajo “las retribuciones de los miembros del consejo de administración”, y el artículo 28.1 de esa misma Ley admite entre los gastos deducibles de los rendimientos del trabajo dependiente las cotizaciones a la Seguridad Social.

Por su parte, el campo de aplicación del Régimen Especial de Trabajadores Autónomos de la Seguridad Social, desde el año 1.992, se extiende a

los socios de sociedades de responsabilidad limitada que sean miembros de órganos de administración y desarrollen en sus empresas funciones ejecutivas de gerencia y dirección de forma personal, habitual y directa.

Dado que el reclamante presenta ante esta instancia pruebas suficientes de los hechos relacionados en los Antecedentes de Hecho de la presente resolución, debe admitirse la deducción por cotizaciones a la Seguridad Social realizada por el reclamante en su autoliquidación, sin que sea procedente el prorrateo del gasto en la actividad empresarial en función de los ingresos declarados, puesto que la cotización a la Seguridad Social no aumenta por ejercer ésta, y es obligatoria por ser socio y administrador único.

En su virtud, ESTE TRIBUNAL en sesión de hoy, actuando en SALA y en UNICA instancia, acuerda ESTIMAR la presente reclamación, anulando la liquidación impugnada y reconociendo, en su caso, el derecho a la devolución de lo ingresado con abono del interés legal.

En suma, y por los razonamientos contenidos en dicha Resolución, que compartimos, estimamos que los miembros de los órganos de administración podrán deducirse en el Impuesto sobre la Renta de las Personas Físicas, no en la actividad empresarial, las cuotas que abone al Régimen Especial de Trabajadores Autónomos, teniendo en cuenta las circunstancias concretas que en la dicha Resolución concurren.

Marcelino Alonso,  
Licenciado en Derecho-Tavera Brokers

## Aumento unilateral de las primas

La mayoría de los asegurados empiezan a acostumbrarse a que el recibo de cada año sea un poco (o un mucho) más caro que el anterior. Las razones que aducen las compañías son variadas y dependen de los ramos del seguro, así en autos se suele argumentar que es la siniestralidad elevada y consecuentemente las pérdidas, lo que obligan a subidas generales y otras particulares según zonas y aún otras basadas en la de cada automóvil. El reciente ataque terrorista en Estados Unidos ha permitido la excusa del reaseguro, cuyas condiciones se renuevan a principios de año, lo que ha hecho que los riesgos industriales y de responsabilidad civil se vieran afectados. Como la mayoría de los recibos están domiciliados el tomador se entera cuando recibe el cargo, lo que le produce una sensación de indefensión y un largo trámite si quieren recuperar la cantidad aumentada o simplemente devolver el recibo entero.

En cualquier caso, el asegurador si quiere cambiar una de las condiciones esenciales de un contrato de tracto sucesivo como es su precio-, debe cumplir determinados requisitos y adaptar su decisión a las leyes, tanto la específica sobre seguros, como las generales que regulan los contratos.

El Art. 1.261 del Código Civil marca los requisitos esenciales para la validez de los contratos: Conocimiento, objeto y causa. El Art 1.262, dice que el consentimiento se manifiesta por el concurso de la oferta y de la aceptación sobre la cosa y la causa que han de constituir el contrato. Por fin el Art. 1.256 dice que La validez y el cumplimiento de los con-

tratos no pueden dejarse al arbitrio de uno de los contratantes. El Art. 14 de la

**“ ”**  
La mayoría de los asegurados empiezan a acostumbrarse a que el recibo de cada año sea un poco (o un mucho) más caro

Ley 50/80 De Contrato de Seguro dice. El tomador del seguro está obligado al pago de la prima en las condiciones estipuladas en la póliza. La interpretación conjunta de todos estos artículos está bien clara: Las compañías pueden modificar la prima u otras condiciones

**“ ”**  
El tomador del seguro está obligado al pago de la prima en las condiciones estipuladas en la póliza

esenciales de la póliza, con los criterios que estimen, pero deben emitir un suplemento a la póliza y comunicarlo al tomador con dos meses de anticipación para que éste los acepte o bien se oponga a la prórroga del contrato en las nuevas condiciones propuestas.

**“ ”**  
Confiemos que la nueva Ley sobre seguros, en estudio, venga a solucionar problemas

En muchas pólizas, es-

pecialmente en autos, el asegurado firma que acepta modificaciones, bien genéricas o particulares, basadas en el llamado bonus-malus, en ese caso, la compañía debería aplicar lo prescrito en el Art. 12 de la Ley 50/80 que permite al asegurador en caso de elevación del riesgo a proponer una modificación el contrato, teniendo el asegurado 15 días para aceptar o rechazar las nuevas condiciones.

Las Compañías de Seguros tienen el criterio (erróneo, según mi opinión) que la aceptación del pago del recibo en las nuevas condiciones, implica la aceptación. Ésta es una postura tan general que prácticamente se ha convertido en hábito. Por supuesto que las compañías deben ser solventes y ello obliga a veces a revisar las condiciones de sus contratos, pero siempre respetando los requisitos establecidos.

La Dirección General de Seguros, que es el órgano administrativo de control de la actividad aseguradora, tiene conocimiento del hecho, sin que hasta ahora parezca que haya hecho nada concreto para evitarlo y se limite a decir que es una práctica incorrecta. Esta situación coloca a los corredores de seguros en una postura incómoda con sus clientes, ya que no sabemos de que manera actuar y lo que es peor cómo debemos defender mejor los intereses de nuestros clientes e incluso en que modo nos podemos ver afectados en nuestra responsabilidad por seguir una u otra postura. Confiemos que la nueva Ley sobre seguros, en estudio, venga a solucionar tanto éste como otros problemas.

## OPINIÓN

MÓNICA MORENO

**Instituciones  
y organismos  
del euro**

Durante el periodo anterior y posterior a la transición del euro, en algo más de

cuatro años, hemos oído de hablar de numerosas organizaciones e instituciones que se han creado para que la llegada de la moneda única se hiciera de la mejor manera posible. Administraciones Públicas, bancos, cajas, asociaciones, etc... han constituido un organismo para que se encargara de las labores del euro. La labor de todos éstos, como ha sido la Sociedad Estatal de Transición al Euro o la Comisión Regional del Euro, ha sido loable, sobre todo en lo que se refiere a la tarea informativa y formativa, aunque a la hora de la verdad todos sabíamos lo que era el euro (en términos generales porque si nos ponemos a profundizar en un poco de historia o conceptos básicos seguro que estamos un poco pez), lo que valía y lo que suponía... Pero hay que reconocer que aunque la labor de todos los organismos ha sido exitosa, en la vida cotidiana la nueva moneda nos ha supuesto un poco de caos, sobre todo en el mes de enero: largas colas en las entidades bancarias, falta de cambio y de euros, subida de precios... En fin que aunque parecía que nunca llegaría el euro, ya está con nosotros.

Para Araújo "el euro es la puerta que les permitirá estar en situación de igualdad con el resto de regiones"

# La Comisión Regional del Euro pone punto y final a su trabajo

MÓNICA MORENO  
C-LM

*Castilla-La Mancha ha sido pionera en España en la creación de un organismo de estas características*

Han pasado cuatro años y medio desde que la Junta de Comunidades de Castilla-La Mancha decidió crear la Comisión Regional para la Introducción al Euro, que ha sido el marco de referencia del que han surgido el Plan Regional de Transición al Euro. Desde noviembre de 1997 esta Comisión se ha reunido periódicamente para hacer balance de las distintas actuaciones que se han realizado en la región para que la implantación del euro se hiciera de la mejor forma.

La Junta de Comunidades fue pionera en España en la creación de este organismo, lo que les ha llevado a que el Banco de España les felicitara por el trabajo desarrollado. Según comentó la consejera de Economía, María Luisa Araújo, "en la región el euro es la puerta hacia una Unión Económica y Monetaria que tiene que situar a esta región en situación de igualdad con el resto de regiones europeas".

El pasado día 4 de marzo la Comisión Regional para la Implantación del Euro celebró su última reunión, presidida por la Consejera de Economía y

Hacienda, María Luisa Araújo, que se mostró satisfecha por los resultados obtenidos durante el tiempo que la Comisión ha venido desarrollando su labor.

"El trabajo que durante casi cuatro años y medio hemos venido realizando en el seno de la comisión ha dado unos resultados más que satisfactorios. Hemos cumplido con nuestro objetivo de que la adaptación de Castilla-La Mancha al euro fuera un éxito", explicó María Luisa Araújo.

La Comisión Regional ha trabajado en un doble objetivo: por un lado preparar a la Administración Regional para que funcionara en euros el 1 de enero de 2002 con normalidad; y por otro colaborar para que la transición en euros en Castilla-La Mancha fuese lo más sencilla y fluida posible.

Además sus tareas se han dividido en dos periodos: uno que culminó el uno de enero de 1999, que duró dos años y en el que entre otras actuaciones se realizaron la redonomiación de las emisiones de deuda vivas a euros y la formalización de



En la imagen, un momento de la última Comisión Regional para la implantación del euro.

las nuevas en la nueva moneda; la realización de las adaptaciones contables necesarias y la información del contravalor en euros de los euros de la Administración.

En esta etapa también tuvieron lugar cursos de formación a personal de la Junta de Comunidades, beneficiándose de estos cursos aproximadamente 500 funcionarios.

El segundo periodo, durante 2000 y 2001, y ya en el marco del Plan Regional de Transición al euro se dedicó "a buscar la

llegada del euro con tranquilidad y a sensibilizar a la población sobre la nueva moneda", tal y como explicó la consejera de Economía.

Algunas medidas preparatorias de carácter presupuestario, contable, patrimonial, financiero, tributario o estadístico hicieron que la Junta de Comunidades empezara el 1 de enero de 2002 ya funcionando ya en euros.

Además de cursos a funcionarios y personal laboral de la Administración Regional se realizaron jornadas

con los medios de comunicación; se formó a personas que tenían que ver con colectivos vulnerables (infancia, tercera edad...); y se realizaron campañas publicitarias hasta en 34 formatos diferentes.

Araújo también ha indicado que en Castilla-La Mancha ha habido una buena percepción de los efectos del euro. "Hemos creído que traía cosas positivas como moderación de los tipos de interés; equilibrio en las finanzas públicas y estabilidad de los tipos de cambio", añadió.

## 1.700 toneladas de papel y más de 34.000 toneladas de chatarra

REDACCIÓN  
CLM

El pasado 1 de marzo de 2002 la peseta pasó a la Historia de España, después de 133 años de vida y ha quedado convertida en un objeto de museo. Así desde del uno de enero de 2002, desde que comenzó el periodo de transición, se comenzó a

destruir las monedas y los billetes que durante muchos años han convivido con los españoles.

Según la unidad del Euro del Banco de España en 2002 se destruirán 1.700 millones de billetes, lo que equivale a unas 1.700 toneladas de papel y más de 34.000 toneladas de chatarra que se ha generado de las

distintas monedas que estaban en circulación.

El proceso de retirada se prevé completarse en Semana Santa y la destrucción, en octubre.

El Banco de España tiene diecisiete centros de tratamiento de billetes donde existen cuarenta máquinas para destruir el papel moneda. Los billetes retirados

se entregan a una empresa autorizada que se encargará de triturarlos en forma de cilindros compactos (briquetas).

Este papel no puede ser reciclado debido a las diversas tintas que contiene por lo que los billetes de mil, dos mil, cinco mil y diez mil pesetas acabarán en un vertedero.



El papel del billete de peseta no se puede reciclar.





La Cecam y sindicatos firman el primer acuerdo laboral, sin el auspicio de las administraciones

## Los sindicatos aceptan la subida del 2% con variaciones puntuales

ALICIA SÁNCHEZ  
C-LM

Por primera vez a nivel nacional, los representantes activos de la economía de una región, concretamente la de Castilla-La Mancha (sindicatos y empresarios), han firmado, en Toledo, un acuerdo regional en materia de diálogo social, sin ser auspiciado por ninguna administración pública. El objetivo es intentar contribuir no sólo con mecanismos específicos a la creación de empleo, sino crear un clima de entendimiento que luego tenga su reflejo en la negociación colectiva y otros acuerdos entre sindicatos y empresarios.

En materia de salarios, los sindicatos CC.OO y UGT, y la Confederación de Empresarios de Castilla-La Mancha (Cecam) han acordado "dejar abierto a cada sector y mesa negociadora que marque su incremento, que según lo marcado por Madrid es un 2%", informó el secretario regional de UGT, Fernando Campos, "habiendo posibilidad de modificarlo hacia arriba... o incluso hacia abajo", apuntó Campos, aunque dejando en

*El clima de entendimiento en materia de diálogo social contempla la creación de convenios que beneficiarán a 20.000 trabajadores*



Momentos previos a la firma del acuerdo.

trever un tono irónico, no exento de crítica, respecto a posibles bajadas, un tono refrendado por el secretario regional de CC.OO, Juan Antonio Mata, quien apostilló a dicha frase "mejor siempre a la alza".

El presidente de la Confederación de Empresarios de Castilla-La Mancha (Cecam), Jesús Bárcenas, señalaba que "con este acuerdo marco en materia de diálogo social reafirmamos el acuerdo interconfederal firmado en el mes de diciembre a nivel nacional, para sacar adelante las relaciones laborales en esta

región, haciendo frente con un manual de cómo se deben de entender estas relaciones, de cara a la anunciada ralentización de la economía hasta el segundo semestre de 2002".

Sin duda, son los temas de salarios y riesgos laborales los que juegan un papel importante en este acuerdo marco. Así, uno de los principios generales de este acuerdo de intenciones es agilizar la negociación colectiva con mecanismos y compromisos para buscar participación. "Es necesario un clima óptimo para que un conjunto

**ACUERDO EN MATERIA DE DIÁLOGO SOCIAL**

- ✓ Establecer los procedimientos que permitan agilizar la negociación de los convenios colectivos regionales, provinciales y de empresa, reforzando el compromiso de negociar de buena fe.
- ✓ Hacer efectivos todos los compromisos y orientaciones que recoge el Acuerdo sobre la Negociación Colectiva 2002.
- ✓ Analizar la estructura de la negociación colectiva en la región, con especial atención a las lagunas que pudieran existir en una posible cobertura de vacíos.
- ✓ Apoyar el funcionamiento del sistema de Solución Extrajudicial de Conflictos Laborales de Castilla-La Mancha.
- ✓ Abordar, sin prejuicios y en toda su extensión, todo lo relativo a la formación en sus distintas vertientes, procurando dentro de la autonomía de las partes, su negociación en los convenios colectivos.
- ✓ Favorecer el desarrollo y aplicación de la Ley de Prevención de Riesgos Laborales.
- ✓ Intensificar la realización, conjunta de campañas formativas dirigidas a los delegados/as de prevención, empresarios y trabajadores.
- ✓ Potenciar la participación institucional de los agentes sociales en el ámbito regional.
- ✓ Fomentar el diálogo social entre los firmantes, de tal forma que al menos una vez al trimestre se reúnan al máximo nivel regional.
- ✓ Constituir una Comisión de Seguimiento del presente acuerdo, que se responsabilizará de garantizar su cumplimiento y que podrá asimismo emitir conclusiones sobre los temas objeto del mismo.
- ✓ El presente acuerdo tendrá vigencia de un año, renovable.

Información facilitada por CC.OO.

de sectores que no tienen convenios colectivos, y que afectan a 20.000 trabajadores de la región, lo consigan", apuntaba Mata.

La misma colaboración queda explícita en este documento para hacer frente

a la siniestralidad laboral. Jesús Bárcenas y Juan Antonio Mata y Fernando Campos coincidieron en calificar el acuerdo de "histórico para los trabajadores y empresarios de Castilla-La Mancha".

**Toledo recibe 6,5 millones de € para formación ocupacional y continua**

F. J. LLANA NIETO  
Toledo

El delegado de Industria y Trabajo en Toledo, Álvaro Gutiérrez, ha presentado la programación de los Planes de Formación Ocupacional y Continua que la Junta de Comunidades desarrollará en la provincia toledana a lo largo del presente año, y cuyo presupuesto se ha incrementado en un 10% con respecto al del pasado año, hasta alcanzar los seis millones y medio de euros.

En 2001, la Junta celebró 285 cursos de estas características en la provincia de Toledo, y se beneficiaron de los mismos 4.200 alumnos.

Se trata de unas acciones formativas que tienen como objetivos fundamentales favorecer la promoción profesional de los trabajadores en activo (en el caso de la formación continua) y mejorar la capacidad de inserción de aquellos desempleados, según las necesidades que demande el mercado en cada momento.

Cuando acabe el presente año habrán recibido formación a través de este plan más de 5.000 alumnos.

## C-LM fue la sexta comunidad que más creció el año pasado

REDACCIÓN  
C-LM

Las estimaciones de crecimiento económico de las Comunidades Autónomas realizadas por Consultores de Administraciones Públicas (CAP) del Grupo Analistas ponen de manifiesto que el mapa de crecimiento económico español por regiones modificó en 2001 los pilares de su ex-

pansivo comportamiento en el último quinquenio.

De los territorios españoles que han venido ejerciendo el papel de motor de la economía española en los últimos años, sólo la Comunidad de Madrid se mantiene en ritmos de crecimiento por encima de la media española.

En concreto, según los datos de CAP, la economía es-

pañola creció en 2001 a una tasa del 2,9%, una décima por encima de las estimaciones de Contabilidad Trimestral de España, publicadas por el INE.

Así según este estudio Castilla-La Mancha fue la sexta comunidad autónoma que más creció en 2001, con un aumento del 3%. En esta región, junto con Andalucía, Murcia, Valencia y Castilla-

La Mancha, su proceso de expansión está asociado a un sector de la construcción todavía en auge y un sector servicios que se sigue comportando de forma muy positiva.

Las comunidades que más crecieron fueron Cantabria y Madrid, que registraron unas tasas del 4,3% y del 3,6% respectivamente.

LA DINAMICA ECONOMICA DE LAS CCAA EN 2001		
	general	industria
ANDALUCÍA	3,3	2,0
ARAGÓN	2,0	-1,0
ASTURIAS	2,0	-4,1
BALEARES	2,7	1,9
CANARIAS	3,0	-4,2
CANTABRIA	4,3	2,0
CASTILLA Y LEÓN	2,6	2,7
C-LA MANCHA	3,0	2,1
CATALUÑA	2,6	1,7
C.VALENCIANA	3,1	2,0
EXTREMADURA	2,4	4,3
GALICIA	2,7	3,7
MADRID	3,6	2,0
MURCIA	3,3	2,9
NAVARRA	2,6	0,9
PAÍS VASCO	2,7	1,6
LA RIOJA	2,9	0,1
ESPAÑA	2,9	1,6

La escasez de suelo ha generado un incremento del poder negociador de los propietarios de solares

# Los constructores de Albacete presentan un análisis del sector

DAVID GARCÍA  
Albacete

La Asociación de Empresarios de la Construcción de Albacete (APECA) presentó esta semana un trabajo que analiza la situación del sector de la promoción y construcción de viviendas

en la provincia, en el que se estudia también la incidencia de la amenaza de nuevos competidores, la existencia de

productos sustitutivos, el poder negociador de los compradores y proveedores y la propia rivalidad que existe en el sector.

Esta investigación se completa con un análisis de los factores que, a juicio de los propios agentes, constituyen los ejes sobre los que se dibuja la estructura sectorial. Finalmente se presentan los resultados de un estudio de mercado realizado sobre los principales municipios de la provincia, con el objetivo de que los gerentes de las promotoras y constructoras tengan en su poder una herramienta de ayuda a la toma de decisiones que les permita reducir la incertidumbre de las mismas.

Según explicó uno de los autores de este estudio,

“ ”  
**El tipo de vivienda más demandada en Albacete es la unifamiliar independiente**

*Ponen de manifiesto que existen barreras como las necesidades de capital, el efecto experiencia y la lentitud burocrática*

Francisco José Sáez, el análisis pretende que los elementos reguladores tomen conciencia de las particularidades del sector y contribuyan a la activación del

mismo. Asimismo es preciso que conozcan la situación y sean capaces de establecer estrategias que permitan cuanto menos ser sensibles a los

factores que en el mismo se producen y tomen las medidas oportunas para favorecer el desarrollo del mismo.

Desde la perspectiva de la oferta se analizan la evolución de diversos indicadores económico-financieros de las empresas a partir de la información obtenida de las cuentas anuales depositadas en el registro mercantil.

Desde la perspectiva de la demanda el estudio pretende dotar a las empresas de una herramienta que les sirva de ayuda a la toma de decisiones. Para ello se contó con la colaboración de los propios interesados que pretende ser un elemento más de juicio que contribuya a reducir el riesgo y la incertidumbre de



Apec presentó un trabajo que analiza la situación del sector de la promoción de viviendas.

los propietarios de los solares. Este hecho, unido al reducido poder de negociación de los clientes, ha supuesto que los incrementos del precio del terreno se hayan trasladado a los compradores de viviendas. Del documento de investigación también se desprende que existen diferentes grupos de empresas que persiguen estrategias similares y que bajo su denominación recogen sus características principales, que son pequeños constructores, conservadores, líderes y vanguardistas. En cualquier caso, todos ellos coinciden en que existen algunas barreras de en-

trada al sector como las necesidades de capital y el efecto experiencia y la lentitud de la burocracia que dificulta y ralentiza la actividad del sector. Estas circunstancias contrastan sin embargo, con el privilegio que tienen al ser prácticamente nulo el poder de negociación con los clientes.

El experto recordó también que como existen una serie de características demandadas por los compradores se hizo una encuesta a 950 personas con edades comprendidas entre los 20 y 60 años con el propósito de determinar su intención de compra de vivienda así como las motivaciones de la misma.

Entre las iniciativas de creación de empleo que se desarrollan en Albacete, Pérez Castell destacó la importancia que ha tenido "la recuperación del clima de entendimiento entre las Administraciones, los sindicatos y los empresarios, que ha generado el nacimiento del

entre las iniciativas de creación de empleo que se desarrollan en Albacete, Pérez Castell destacó la importancia que ha tenido "la recuperación del clima de entendimiento entre las Administraciones, los sindicatos y los empresarios, que ha generado el nacimiento del

**La región contará con 10 millones de € para programas sociales**

REDACCIÓN  
C-LM

El Consejo de Ministros, a propuesta del Ministro de Trabajo y Asuntos Sociales, Juan Carlos Aparicio, ha autorizado la distribución de 195,06 millones de euros para el desarrollo de programas sociales durante el año 2001, de los que 9,9 millones se destinarán a Castilla-La Mancha.

El crédito presupuestario de cerca de 10 millones de euros aprobados para la Comunidad Autónoma de Castilla-La Mancha para el desarrollo de programas en el año 2002 ha supuesto un incremento con respecto al año anterior de 348.257,35 euros.

Esta subvención se destina al desarrollo de 10 programas sociales que cumplen una doble función: atender las necesidades sociales de los ciudadanos y la creación de empleo.

Los programas más relevantes, tanto por su dotación económica como por el número de beneficiarios a los que afecta y la creación de puestos de trabajo que supone, son el Plan Concertado de Servicios Sociales y Plan Gerontológico.

De esta manera, el Plan Concertado para Prestaciones Básicas de SERVICIOS Sociales contará para su desarrollo con 4,7 millones de euros, cantidad que permitirá la financiación de Servicios Sociales y equipamiento complementario, albergues, etc.

Pacto Local por el Empleo en el que participan 37 asociaciones y que durante el 2001 impulsó la contratación de 986 personas".

El Ayuntamiento de Albacete tiene, en solitario o en colaboración con otras administraciones, en marcha distintos programas de apoyo a la inserción laboral de personas desempleadas, entre los que se encuentran las escuelas taller y casas de oficios, destinadas a parados menores de 25 años, el programa de garantía social, para menores de 21 años sin titulación, etc.

DAVID GARCÍA  
Albacete

La política de Empleo que desarrolla el Ayuntamiento de Albacete en colaboración con otras administraciones y organizaciones sociales y económica ha generado más de 2000 contratos en la capital a lo largo del 2001, según los datos facilitados por el alcalde de Albacete, Manuel Pérez Castell, durante el acto de entrega de los diplomas correspondientes a las 51 personas que han participado en cuatro módulos de formación

## El Ayuntamiento albacetense generó más de 2.000 contratos

*Este ejercicio se destinará a la creación de empleo 2,1 millones de euros, un 5,1% más que en 2001*

que han desarrollado conjuntamente ayuntamiento y Junta de Comunidades.

Unos resultados que Pérez Castell ha calificado como "muy positivos" y que tienen que servir de acicate para continuar en esta línea de actuación. En este sentido, el alcalde recordó

que "los presupuestos municipales destinados a la creación de empleo y la promoción económica de Albacete se van a incrementar este año un 5,1 por ciento, hasta alcanzar los 1,2 millones de euros mensuales, a pesar de que las competencias en esta materia corres-

ponden al gobierno Central.

Unas competencias que Castell ha solicitado que se transfieran a los municipios, porque se han demostrado que "desde la cercanía y el conocimiento exacto de la realidad de cada ciudad las medidas que se aplican son mucho más eficaces".

Entre las iniciativas de creación de empleo que se desarrollan en Albacete, Pérez Castell destacó la importancia que ha tenido "la recuperación del clima de entendimiento entre las Administraciones, los sindicatos y los empresarios, que ha generado el nacimiento del



El número de desempleados inscritos en las oficinas del Inem de Castilla-La Mancha asciende a 78.865

# Febrero registra el paro más alto en este mes desde 1998

F. J. LLANA NIETO  
C-LM

La ralentización generalizada de la economía, tanto a nivel nacional como a nivel internacional, está afectando ya al mercado de trabajo tras registrarse un descenso en algunos indicadores como las exportaciones o el consumo interno. Esta es la principal causa esgrimida por el director territorial del Ministerio de Trabajo y Asuntos Sociales en Castilla-La Mancha, Lamberto García, para explicar el incremento en 1.007 personas en el número de desempleados registrados en las oficinas del Inem durante el pasado mes de febrero con respecto al mes anterior.

Con estos datos, las personas demandantes de empleo se elevan a 78.865, la cifra más alta contabilizada en febrero desde 1998, cuando este número ascendía a 92.500. Hacía mucho tiempo que el director territorial del Ministerio de Trabajo no calificaba como malos los resultados de generación de empleo en Castilla-La Mancha, aunque las cifras hablan por sí solas, ya que en términos porcentuales el incremento en relación a enero se sitúa en el 1,29%, lo que supone el mayor crecimiento desde 1995 y cuatro décimas más que el registrado de media en el conjunto del territorio nacional, que fue del 0,87%.

En relación a enero encontraron trabajo 119 hombres, mientras que el desempleo femenino aumentó en 1.126 personas

García Pineda cree que hasta el segundo semestre del presente año no se va a producir un relanzamiento de la economía, aunque en lo que se refiere a la creación de empleo es más optimista, considerando que febrero supone un "punto de inflexión" a partir del cual disminuirá el paro progresivamente en la región.

Por provincias, en todas aumentó el número de desempleados entre enero y febrero del presente año, registrándose en Cuenca el mayor incremento (2,91%), y en Guadalajara y Toledo los menores (0,66 y 0,53%, respectivamente).

Al comparar los datos con los del resto de comunidades autónomas se observa que Castilla-La Mancha fue la quinta región donde más personas se apuntaron a las oficinas del Inem con respecto a enero, solamente superada por Canarias, Valencia, Madrid y La Rioja. Sin embargo, resulta paradójico que la comunidad castellano-manchega sea la quinta con menor aumento del paro interanual en febrero, que se situó en el 0,81%.

Todos estos datos arrojan una tasa de paro del 11,46%, frente al 9,75% de la media nacional. Únicamen-

NÚMERO DE PARADOS POR PROVINCIAS EN CASTILLA-LA MANCHA				
PROVINCIA	Febrero 01	Febrero 02	Variación 02/01	
			Relativa	Absoluta
ALBACETE	18.433	18.884	2,45	451
CIUDAD REAL	25.828	25.597	-0,89	-231
CUENCA	6.638	6.854	3,25	216
GUADALAJARA	5.227	5.341	2,18	114
TOLEDO	22.109	22.189	0,36	80
<b>C-LM</b>	<b>78.235</b>	<b>78.865</b>	<b>0,81</b>	<b>630</b>

Fuente: Dirección Territorial del Ministerio de Trabajo

te Cuenca (9,61%) y Guadalajara (8,36%) se sitúan por debajo de este umbral, mientras que Ciudad Real (13,75%) y Albacete (12,84%) superan incluso la media regional. En Toledo, la tasa de desempleo se situó en el 10,11%.

## Repunte de la construcción

Construcción fue el único sector donde la generación de empleo fue mayor que la destrucción, registrándose 263 bajas en las oficinas del Inem con respecto al mes anterior, aunque en el lado opuesto hay que destacar el espectacular incremento en el número de desempleados del sector servicios, en

concreto 680, y también en el colectivo de "sin empleo anterior", que sufrió un aumento del 3,03% en relación a enero.

Aunque en líneas generales todos los datos del paro correspondientes a febrero arrojan unos resultados negativos, hay uno que destaca del resto: el desempleo femenino. Y es que en el segundo mes de 2002, el número de mujeres que pasaron a engrosar las listas del Inem se elevó a 1.126, mientras que el de hombres no sólo no subió sino que disminuyó en 119 personas.

Para Lamberto García Pineda se trata, sin ninguna duda, de "un problema

gravísimo que todavía no hemos conseguido superar y cuya solución resulta muy difícil, ya que cada vez son más las mujeres que se incorporan al mercado laboral".

Como era de esperar los agentes sociales han sacado conclusiones distintas de estos datos, aunque coinciden en lo negativo de estos. Así, Comisiones Obreras culpa a Ejecutivo de esta situación, por sus "malas actuaciones en política económica y laboral", mientras que para la Confederación Regional de Empresarios de Castilla-La Mancha, este mal comportamiento tiene su explicación en la estacionalidad del empleo en el sector servicios.

**Aparicio asegura que hay voluntad para el traspaso del Inem**

REDACCIÓN  
Toledo

El ministro de Trabajo y Asuntos Sociales, Juan Carlos Aparicio, ha clausurado en Toledo unas jornadas sobre acoso psicológico en el trabajo organizadas por el Partido Popular, y tras el acto mantuvo una reunión con los sindicatos Comisiones Obreras y UGT, que reclamaban las transferencias de las políticas activas de empleo a Castilla-La Mancha. Aparicio señaló al respecto que "se trata de un proceso de negociación y de aunar voluntades, las últimas reuniones datan de las semanas anteriores a las navidades". "En aquel momento -continuaba- hubo una petición que era imposible de atender desde del Ministerio de Trabajo como era una actuación generalizada, pero que se entienda que nosotros transferimos lo que tenemos, no algo mejor de lo que tenemos o distinto, y ese proceso no se ha interrumpido en ningún momento".

El ministro manifestaba que "los sindicatos están en su derecho a expresarse pero ciertamente es un proceso que debería estar al margen; está muy bien que nos lo recuerden, pero también que se reanuden los contactos para que esta transferencia sea posible".

## La afiliación a la S.S. creció un 0,67% con respecto a enero

REDACCIÓN  
C-LM

El número de afiliados ocupados al sistema de la Seguridad Social en Castilla-La Mancha aumentó en febrero en 3.751 trabajadores, un 0,67% con respecto al mes anterior, alcanzando la cifra total de 559.538 afiliados. Este porcentaje es superior

al nacional, que se situó en el mismo periodo en el 0,60%.

La tasa de crecimiento interanual en febrero se sitúa en el 4,20%, más de un punto por encima de la media nacional (3,08%), con un incremento de 22.576 afiliados en los últimos doce meses.

En todas las provin-

cias aumentó el número de afiliados en el último mes, destacando en primer lugar Toledo con 1.407 nuevos afiliados, seguido de Ciudad Real con 1.152. Respecto a la variación interanual de nuevo es Toledo, con un aumento en el último año de 8.913 personas, la que registra el mayor incremento, dos

puntos por encima del crecimiento anual experimentado de media en España.

Todas las provincias, a excepción de Cuenca, tienen un aumento de afiliación superior a la media nacional en el último año. En esta provincia el número de afiliados se incrementó un 2,91% en un año.

AFILIADOS OCUPADOS POR PROVINCIAS		
Provincia	Febrero 02	Variación enero 02 (%)
ALBACETE	115.466	0,73
CIUDAD REAL	137.260	0,85
CUENCA	61.118	0,01
GUADALAJARA	60.623	0,57
TOLEDO	185.071	0,77
<b>C-LM</b>	<b>559.538</b>	<b>0,67</b>



### Las cifras de ejecución

● PRESUPUESTO PARA 2001: 604.000 MILLONES DE PESETAS.

● EJECUCIÓN A 31 DE DICIEMBRE DE 2001: 598.174 MILLONES DE PESETAS.

● EL 30% SE HA DESTINADO A INVERSIONES.

● LA EJECUCIÓN HA SUPUESTO UN INCREMENTO EN LA GESTIÓN DE INGRESOS Y GASTOS DE 75.000 MILLONES DE PESETAS.

● 177.000 MILLONES A TRANSFERENCIAS Y SUBVENCIONES A EMPRESAS.



El director general de Trabajo acudió a la presentación.

Al área de Agricultura y Medio Ambiente se ha destinado el 32% de lo ejecutado

## El endeudamiento de C-LM es del 2,9% del PIB regional

MÓNICA MORENO  
C-LM

Castilla-La Mancha es la comunidad autónoma menos endeudada de España y así lo ha demostrado la consejera de Economía y Hacienda de Castilla-La Mancha, María Luisa Araújo, que indicó que el ratio de endeudamiento de la región con respecto a nuestro Producto Interior Bruto es del 2,9%, un 3,3% menos que la media nacional, que según los últimos

datos del Banco de España se sitúa en el 6,2% del PIB nacional. Y con respecto a las comunidades autónomas del mismo marco competencial éstas tienen el doble de endeudamiento por habitante que en Castilla-La Mancha.

Estos datos los ofreció la Consejera de Economía en una rueda de prensa en la que presentó el grado de ejecución de los presupuestos de la Junta de Comunidades del año 2001, el último realizado en pesetas.

### El grado de ejecución de los Presupuestos de la Junta a 31 de diciembre fue del 99%

Araújo señaló que el resultado final de la ejecución presupuestaria de 2001 es de equilibrio, "un compromiso que el Gobierno regional asumió en el marco de los pactos de estabilidad".

El presupuesto de Castilla-La Mancha para 2001 era de 604.000 millones de pesetas (un 8% más que referido a 2000) y su ejecución, a 31 de diciembre de 2001, representa 598.174 millones de pesetas, lo que pone de manifiesto que a finales del ejercicio

pasado se ejecutó el 99% del presupuesto total, porcentaje que se ha incrementado en 2 puntos con respecto al año anterior. Además Araújo destacó que el año 2001 se ha saldado con un déficit cero, "lo que significa que podemos dedicar más recursos a inversiones sin necesidad de endeudarnos".

La ejecución de las cuentas de la Junta ha

supuesto que la gestión de ingresos y gastos se haya incrementado en más de 75.000 millones de pesetas.

De los 604.000 millones de pesetas se han destinado a inversiones directas e indirectas el 30%, en torno a unos 185.000 millones de pesetas.

Araújo reseñó que "lo verdaderamente importante es que estos presupuestos se hayan ejecutado incidiendo en las prioridades y servicios que prestan a los ciudadanos". Así durante

2001 se ha hecho especial hincapié en Educación y Cultura, capítulo al que se han destinado 172 millones de pesetas (el 29% del total regional), creciendo en 17.661 millones de pesetas con respecto a 2000. Al área de Agricultura y Medio Ambiente se han dirigido el 32% del total ejecutado, más de 194.000 millo-

nes de pesetas; y a políticas de bienestar social se han destinado 41.527 millones de pesetas, 5.421 millones más que en el ejercicio anterior.

Otra de las áreas importantes de esta ejecución es la referida a las transferencias y subvenciones a empresas que ha recibido 177.000 millones de pesetas, de los que 36.500 se han dedicado a

la financiación de inversiones empresariales. "Han sido unos presupuestos muy volcados con las empresas de Castilla-La Mancha", concluyó Araújo.

La consejera comentó que el Gobierno de Castilla-La Mancha es un gobierno que cumple con el Pacto de Estabilidad, al liquidar unos presupuestos en equilibrio. Además comentó que la desaceleración económica se va a matizar en la región y la previsión de crecimiento para 2002 estará en torno al 3%.

## Primer encuentro regional sobre Seguridad Laboral

Está organizado las Asociación Jóvenes Innovadores" y tendrá lugar en Ciudad Real

M<sup>a</sup> JOSÉ G<sup>a</sup>-CERVIGÓN  
Ciudad Real

La asociación empresarial "Jóvenes innovadores" celebrará en Manzanares (Ciudad Real) "INNOVA. Primer Encuentro Regional sobre Seguridad Laboral", que tendrá lugar los días 27 y 28 de abril próximos, coincidiendo con el Día Nacional de Seguridad en el Trabajo, que se conmemora el 28.

La Junta de Comunidades, el Ayuntamiento de Manzanares, la Mancomunidad de Municipios "La Mancha" y la Asociación de Técnicos en Prevención de Riesgos Laborales de Castilla-La Mancha, entre otras instituciones y empresas, colaboran en esta iniciativa, que se dirige, fundamentalmente, a empresarios, trabajadores, y personal cualificado, aunque el evento está abierto a cualquier persona interesada en el campo de la prevención.

"INNOVA. Primer Encuentro Regional sobre Seguridad Laboral", que tiene un presupuesto superior a los 30.000 euros (unos cinco millones de pesetas), se desarrollará en las instalaciones de la Feria del Campo y Muestras de

Manzanares, con una superficie total de más de 13.000 metros cuadrados, y abarcará, además de la seguridad laboral, la seguridad contra incendios, en la circulación y los transportes, medidas preventivas contra riesgos naturales y la seguridad nuclear e informática.

Su objetivo fundamental es

intentar concienciar a los trabajadores y empresarios para que las cifras de los accidentes laborales dejen de tener una incidencia tan importante en la sociedad, en la empresa y en la familia; tal y como destacaba el presidente de Jóvenes Innovadores, Alfonso Contreras.

Se dividirá en dos áreas paralelas: "Innova Forum" y "Expo Innova". La primera consistirá en conferencias, ponencias y mesas redondas de carácter técnico, en las que se abordarán aspectos tales como la organización preventiva, responsabilidades en materia laboral, novedades legislativas y charlas técnicas sobre riesgos laborales específicos. En el segundo apartado, las empresas mostrarán todos sus productos relacionados con la seguridad y la salud en el trabajo.

Estas dos líneas de trabajo irán acompañadas de actividades puntuales, en las que se intentará poner en práctica la reacción de trabajadores y empresarios ante situaciones de emergencia tales como incendios, inundaciones, derrumbamientos, caídas, quemaduras, etcétera.

El director general de Trabajo, Joaquín Hermoso, que acudió a la presentación de esta iniciativa, subrayó que la Junta la apoyará tanto técnica como económicamente, sobre todo, teniendo en cuenta que "la prevención también es cosa de los agentes sociales, en este caso de los empresarios".



Las inversiones han aumentado un 100% respecto al ejercicio anterior

## Se invirtieron 6,8 millones de € en energía renovable

ALICIA SÁNCHEZ  
C-LM

El pasado ejercicio la Consejería de Industria aprobó un total de 496 expedientes que se beneficiaron de algún tipo de subvención por la instalación de un tipo u otro de energía renovable. Más de un 90% de estas ayudas fueron a parar a proyectos de particulares, más que empresarios, "lo que indica que estamos consiguiendo el objetivo; que es calar en el tejido social con los beneficios de la energía renovables", señalaba el actual director general de Industria y Energía, Javier de la Villa.

A través de la anterior Orden, sustituida por la publicada el 29 de diciembre del 2001 y abierta durante el presente año, se invirtieron un total de 6,8 millones de euros, de los cuales 2,37 millones de euros fueron subvencionados.

Del total de expedientes sólo nueve fueron aprobados para desarrollar por Ayuntamientos, con una inversión de 685.153,79 euros (78.131,5 de subvención).

El montante de expedientes más numerosos fue el que presentaron las personas físicas, con un total de 404, alcanzando una subvención inducida de 4,68 millones de euros, de los que 1,73 millones de euros fueron subvencionados.

A proyectos de turismo rural llegaron un total de 1,5 millones de euros, de los que 1,40 millones de euros fueron subvencionados.

La inversión global de esta línea de ayudas aumentó un 100% en el ejercicio 2001 respecto al año anterior, según señalaba a este semanario del

La Consejería de Industria puede llegar a subvencionar hasta el 40% del proyecto

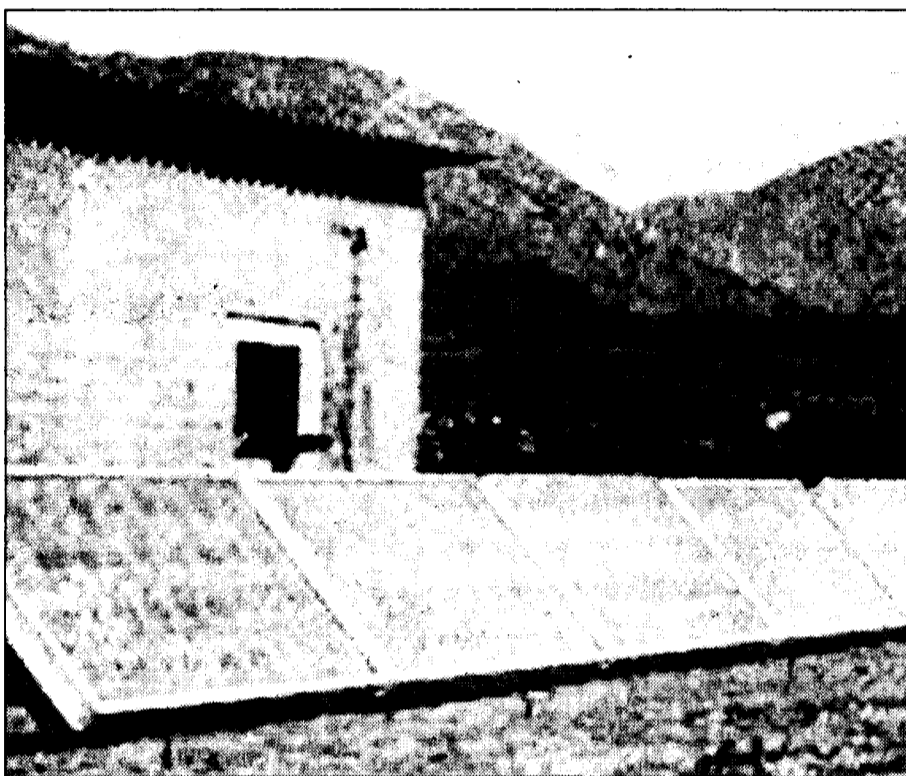

La Junta subvencionó un total de 496 expedientes para energía renovable en el año 2001.

director de Industria y Energía. La fuente de energía más demandada fue la energía fotovoltaica aislada, aprobando un total de 202 expedientes que generan un total de 101 kilowatios, seguida de las instalaciones solar térmica, de la que se aprobaron un total de 2.994 metros cuadrados.

Para bombeo directo se aprobaron 90 expedientes, de los que se prevé producir un total de 115 kilowatios.

De Energía Solar Fotovoltaica conectada a red se han aprobado durante el

ejercicio anterior 47 expedientes con una producción aproximada de 240 kw.

Por otro lado, de equipos mixtos de energía solar y eólica se aprobaron 28 expedientes con una producción de 54 kw y por último 4 de biomasa para pequeñas instalaciones. El

objeto es el aprovechamiento de la energía solar, para lo cual, el importe de la subvención no puede superar el 40% del coste total de la actividad a realizar, con un importe máximo de 18.030,36 euros. El

criterio a seguir es reducir el consumo energético por fuentes de energía no renovables; dificultad de abastecimiento por otras fuentes de energía; rentabilidad de la inversión y mejora medioambiental e integración de las instalaciones en el entorno.

Entre las novedades de la orden, con la anterior que abarcó el período 1996/99, destaca, además de estar abierta todo el año, que se puede solicitar un anticipo de la ayuda para llevar a cabo el proyecto con energía renovable.

El período de subvención de la Orden está abierto todo el año

Una de las diferencias entre la anterior Orden para el fomento de las energías alternativas y la actual, publicada el 29 de diciembre de 2001, es que la que está hoy vigente continuará abierta durante todo el año. El objetivo de la misma es promover proyectos de aprovechamiento de energía solar, térmica o fotovoltaica, mixta eólica-fotovoltaica, y biomasa en el

territorio de la Comunidad Autónoma de Castilla-La Mancha. Los proyectos subvencionables se concretan en el artículo tercero de la Orden. Los destinatarios esta orden abierta hasta el 15 de noviembre de 2002 son personas físicas y jurídicas, ayuntamientos, instituciones sin ánimo de lucro y comunidades de vecinos en régimen de propiedad horizontal.

territorio de la Comunidad Autónoma de Castilla-La Mancha. Los proyectos subvencionables se concretan en el artículo tercero de la Orden. Los destinatarios esta orden abierta hasta el 15 de noviembre de 2002 son personas físicas y jurídicas, ayuntamientos, instituciones sin ánimo de lucro y comunidades de vecinos en régimen de propiedad horizontal.

### PROGRAMA DE ASIDCAT PARA 2002

- ☛ Calidad y normalización.
- ☛ Asesoramiento tecnológico
- ☛ Formación específica.
- ☛ Información y documentación
- ☛ Difusión y transferencia de tecnología
- ☛ Estudio de materiales sintéticos para suelas de calzado
- ☛ Desarrollo y puesta en marcha de un sistema de prototipado rápido de hormas.
- ☛ Desarrollo y puesta en marcha de un proceso de corte de piel por ordenador.

## Asidcat impartió 1.027 horas de formación en 2001

El presupuesto del Plan de Actividades del Centro para 2002 es de 767.065 euros

MÓNICA MORENO  
C-LM

La Asociación de Investigación y Desarrollo del Calzado y Afines de Toledo (Asidcat) impartió el año pasado cinco cursos de formación, un total de 1.027 horas de las que se beneficiaron 65 alumnos, de los que 30 fueron desempleados. Estos cursos fueron de internet, patronaje y ajuste, nuevas tecnologías, y dos de maquina aparador.

Según el secretario del Centro Tecnológico de Fuensalida, "el año pasado se realizaron menos cursos que otros años al haberse retrasado hasta fin de año la aprobación del Programa de Formación Continua del Forcem, con lo que en el año 2002, hasta mayo, se realizarán varios cursos que podrían haberse desarrollado en el año 2001".

Con respecto al año 2002, Asidcat ha presentado a la Consejería de Ciencia y Tecnología su Plan de Actividades, "que esperamos que sea aprobado dentro del Convenio que se tiene

previsto firmar con dicha Consejería", comenta Mecerreyes.

El Plan de Actividades tiene dos líneas básicas, una de servicios generales y asesoramiento y otra de desarrollo tecnológico. El presupuesto de total de este Plan de Actividades asciende a la cantidad de 767.065 euros.

**También van a realizar dos proyectos del Plan de Consolidación y Competividad de la Pyme**

Además se tiene previsto la realización de otros proyectos, uno sobre Adhesivos de baja toxicidad para calzado y otro sobre Sistema de Calidad y acreditación. La inversión prevista es de 292.000 euros y ambos se desarrollarán con la ayuda económica del Plan de Consolidación y Competividad de la Pyme.

Todas estas iniciativas son de interés general y sus beneficiarios son todas las empresas del sector a nivel provincial.

Además Ángel Mecerreyes comenta que "aparte de las actuaciones previstas la actividad diaria de Asidcat se centra en seguir ofertando a todo el sector del calzado de Toledo nuestros servicios".



Pertenece al grupo FCC y agrupa a todas las empresas relacionadas con el ciclo integral del agua

## La presencia de *aqualia* en la región se reparte entre 4 empresas

MÓNICA MORENO  
C-LM

El presupuesto de esta marca en Castilla-La Mancha para 2002 es de 25.000 millones de euros

El grupo Fomento de Construcciones y Contratas (FCC) ha creado la marca *aqualia*, que agrupa a todas las empresas que gestionan actividades relacionadas con el ciclo integral del agua (como abastecimiento, distribución, alcantarillado y depuración). En Castilla-La Mancha esta compañía, que da empleo a 350 personas, está presente por medio de cuatro empresas: Sogesur, Seragua y Tedesa, así como Emaser (que es una empresa mixta formada conjuntamente con la Diputación de Ciudad Real).

Son varias las poblaciones en las que *aqualia* realiza sus servicios; en distribución de agua potable está en localidades como Talavera, Tomelloso, Valdepeñas, La Roda, Hellín, Villacañas, Quintanar del Rey y otros, hasta llegar a más de 50 municipios. En Toledo, Guadalajara,

Tomelloso, Almansa y Valdepeñas se encarga de la depuración de aguas residuales.

En Castilla-La Mancha más de 1.200.000 habitantes reciben los servicios de *aqualia*. Así en abastecimiento se

da servicio a 350.000 habitantes; en la distribución de agua potable 330.000 hab. y en la depuración de aguas 6.000.000 habitantes equivalentes (incluye la actividad industrial y ganadera ya que se le

asigna un número determinado de habitantes equivalentes).

*aqualia* en Castilla-La Mancha tiene un presupuesto para 2002 de 25.000 millones de euros y según explica el delegado de *aqualia*, Raimundo Cuadrado, "es la empresa líder en la región en el ciclo integral del agua".



*aqualia* agrupa a todas las empresas que gestionan actividades del ciclo integral del agua.

A nivel nacional e internacional la compañía atiende actualmente en servicios de agua potable y depuración de aguas residuales a unos 23 millones de personas, de los que más de 500.000 personas están en Castilla-La Mancha.

### Mancomunidad del Girasol

Una de las últimas contrataciones que se le ha adjudicado a *aqualia*, a través de la empresa Sogesur (Sociedad de Gestión de Servicios Urbanos) es la que se

refiere a la gestión en baja del servicio de suministro de agua y de alcantarillado de la Mancomunidad de Agua "El Girasol", con sede en Tarancón (Cuenca). La adjudicación ha sido por seis millones de euros. El periodo por el que se les ha adjudicado el servicio es por un periodo de 25 años.

No es la primera mancomunidad en la que Sogesur llevará el servicio del agua, ya que en la provincia de Toledo está presente en la Mancomunidad de Aguas Río Algodor, en la Manco-

munidad Campana de Oropesa y en la de Cabeza del Torcón. Según explicó a este semanario el delegado de *aqualia*, Raimundo Cuadrado, de momento se encuentran buscando local para instalarse en Tarancón y "a partir del día uno de abril poder realizar este servicio". La plantilla de trabajadores será de unos nueve trabajadores, aunque dentro de dos ó tres años, una vez que la empresa se vaya consolidando en su gestión, aumentará el número de empleados.

## Comsermancha instalará 200 contenedores para recogida de vidrio

REDACCIÓN  
Ciudad Real

La Mancomunidad Comsermancha, en la que se integran 21 municipios de las provincias de Ciudad Real, Toledo y Cuenca, firmará un convenio con la empresa Ecovidrio, por el que ésta se compromete, durante el año 2002, a instalar 200 contenedores para la recogida selectiva de recipientes de vidrio en las diferentes localidades.

La Comisión Gestora de la Mancomunidad, reunida en Alcázar de San Juan, dio el visto bueno a este convenio por el que la compañía se compromete también al tratamiento de este material y a compensar a la asociación de municipios con 21,57 euros por tonelada de vidrio recogida.

Por otro lado, la Comisión Gestora dio también el visto bueno a la creación de un Centro de Formación de Consumidores, que se ubicará en la tercera planta del edificio de la Mancomunidad. Un centro que se realizará mediante un convenio con la Consejería de Sanidad de la Junta, que aportará 15.000 euros (2,5 millones de pesetas) para la adaptación del local.

actualmente, para el tratamiento de las aguas residuales urbanas de una Estación Depuradora de Aguas Residuales (EDAR) con tratamiento biológico mediante lechos bacterianos de alta carga y digestión anaerobia.

Esta estación recibe caudales y cargas orgánicas muy superiores a las adoptadas en el proyecto de construcción, lo cual incide directamente en la reducción de la eficacia del proceso de depuración y en los trabajos de operación y control de planta.

REDACCIÓN  
Albacete

El Ayuntamiento de Villarrobledo (Albacete) creará una Unidad Móvil de Control de Vertidos (UMCV) dotada de los medios necesarios para la detección, comunicación, toma y traslado conveniente de muestras al laboratorio de análisis.

La UMCV dispondrá, además del personal pertinente, de un vehículo de transporte, un medidor de oxígeno portátil OXI 320, PH-metro portátil 507 con electrodo para REDOX,

conductímetro portátil 524, tomamuestras automático ISCO-3700, caudómetro portátil y diverso material de seguridad e higiene.

La concejal de Medio Ambiente, Dolores Olivares, explicó que el princi-

pal objetivo que se plantea el Ayuntamiento de Villarrobledo es el cumplimiento del Real Decreto 509/1966, por el que se establecen las normas aplicables al tratamiento de las aguas residuales urbanas, así como la legis-

lación aplicable por el Organismo de cuenca que es la Confederación Hidrográfica del Guadiana, en cuanto a vertidos a cauce público se refiere.

Por otra parte, debido a la escasez de recursos históricos, con esta unidad se

pretende fomentar la reutilización de las aguas depuradas en el riego agrícola mediante la obtención de un efluente que cumpla las normas estrictas de calidad.

El Ayuntamiento de Villarrobledo dispone

## Villarrobledo contará con una Unidad Móvil de Control de Vertidos

El Ayuntamiento de la localidad se propone cumplir las normas aplicables al tratamiento de aguas residuales



El coste del proyecto realizado por el Grupo Edi asciende a 192.068,60 euros

## Cibercuchillería estará en la red en el mes de mayo

ALICIA SÁNCHEZ  
Albacete

La empresa de Albacete Castilla-La Mancha NCS S.L., perteneciente al Grupo Estructuras de Desarrollo Informáticos S.L. (EDI), ha sido la encargada de crear una comunidad virtual con el desarrollo de un portal para los más de 100 asociados de la Asociación Provincial de Empresarios de la Cuchillería y Afines de Albacete (Aprecu). Este portal será presentado a nivel regional y nacional en el mes de mayo.

El portal contará con cuatro apartados claramente diferenciados. El primero girará en torno a Aprecu, el segundo a la Fundación de la Cuchillería de Albacete (Fudecu), el tercero a la escuela que han creado los empresarios del sector y en cuarto lugar la información será sobre el Museo de la Cuchillería.

El proyecto contempla también equipar a más de una decena de empresas de equipos informáticos para introducir las en la sociedad de la información, así como crear páginas webs para alguna de ellas.

En el apartado de Aprecu aparecerá una base de datos con el nombre y dirección de todos los asociados de la asociación, más del 90% empresarios de Albacete, aunque también figurarán los socios de Madridejos, La Roda o Santa Cruz de Mudela y Argamasilla de Alba de Ciudad Real, así como los artesanos del País Vasco, Extremadura y otras comunidades autónomas.

En esta sección existirá también un área de noticias de la asociación, cuya información será gestionada y tratada por la propia asociación, según explicaba a *Economía y Empresas* el gerente de Castilla-La

*El proyecto dará una perspectiva internacional a la Asociación de Cuchilleros de Albacete*

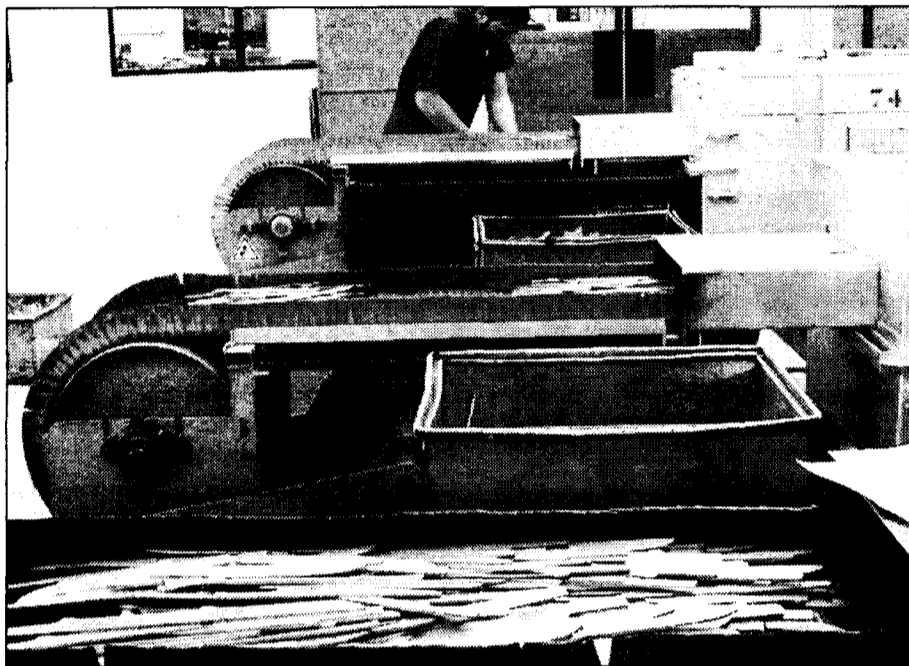

Más de 100 socios se beneficiarán de todos los servicios del portal de la cuchillería.

Mancha NCS y director de proyectos para organizaciones, Marceliano Collado, "lo que permitirá un mayor dinamismo del portal".

“ ”

**El Museo Virtual de la Cuchillería será una realidad que se adelantará un año al real**

des de negocios internacionales para potenciar las ventas en el exterior de las empresas de cuchillería, que exportan más de un 25% de su producción, estimada anualmente en más de 84.141.694,61 euros. Por último aparecerán artesanos, las piezas que realizan, motivos, procesos de

**Grupo Edi, cuenta con cuatro delegaciones en Albacete**

El proyecto Ciberpyme, que cuenta con una inversión de 192.068 millones de euros, surge a través del Plan de Consolidación y Competitividad de la Pyme con dinero del Feder, cuyos fondos son gestionados por la Consejería de Industria de Castilla-La Mancha. El Grupo Edi también está desarrollando para la Federación de Mujeres Empresarias de Talavera de la Reina, un pro-

elaboración, materiales, etc así como las últimas innovaciones tecnológicas en el sector, que son realizadas por Aprecu en colaboración con el Instituto Regio-

En este mismo apartado, además por supuesto de información corporativa sobre Aprecu, aparecerá una sección de oportunidades

La segunda gran temática de este portal será Fudecu, donde aparecerán los cursos que se realizan desde la fundación, boletines informativos e imagen corporativa de la misma.

Por otro lado, la Escuela de Cuchillería contará con un punto de información interactiva, para el que se está desarrollando un software especial, que permitirá a los interesados conocer

en todo momento los cursos que se imparten, materias, horarios, duración, etc. También aparecerá en esta sección el profesorado que integra la Escuela, así como las instalaciones.

“ ”

**La firma también desarrollará páginas webs a las empresas, que serán un primer paso para vender en la red**

Por otro lado, en mayo también se podrá conocer gran parte del Museo Interactivo de

la Cuchillería, aunque físicamente no será hasta el 2003 cuando se ponga en funcionamiento el museo en la Casa de Hortelano. Aparecerán así gran parte de esas piezas, muchas de las cuales ya están fotografiadas y se podrán ver de forma tridimensional y rotativa.

yecto que emana del mismo Plan de Competitividad. El Grupo Edi, constituida hace 10 años en Albacete, da empleo a 50 trabajadores y tiene actualmente sus delegaciones en Albacete, Villarrobledo, Almansa y La Roda. Sus principales actividades pasan por centros de formación, desarrollo de proyectos, productos multimedia e internet.



Fernando Campos, en el centro, dio a conocer el convenio.

## Microsoft impartirá con UGT cursos en Castilla-La Mancha

Más de 600 personas se beneficiarán del convenio con la Fundación PUE

ALICIA SÁNCHEZ  
Toledo

La Unión General de Trabajadores (UGT) de Castilla-La Mancha ha firmado con la Fundación Proyecto Universidad Empresa (PUE), el primer convenio de la región que acercará a la región por primera vez los cursos

activo como pasivo, mejorar sus posibilidades de encontrar trabajo en un 70 y 80%", señalaba Fernando Campos.

“ ”

**El objetivo es llevar las nuevas tecnologías aplicadas a la empresa a trabajadores**

reglados que imparte Microsoft, con una garantía y certificado de reconocimiento y prestigio internacional.

Estos cursos, que se dividirán en dos niveles (iniciados y expertos), formarán a cerca de 600 alumnos de la región en materias como el Office y otros programas de internet. Según explicaba el secretario general de UGT, Fernando Campos, estos cursos se comenzarán a impartir de forma "inmediata", en todos los centros de formación que tiene la organización sindical en las cinco provincias de Castilla-La Mancha. "Serán gratuitos y las personas que se hagan con el título que expende el PAU a través de Microsoft permitirá a este trabajador, tanto

El Proyecto Universidad Empresa, es una entidad privada especializada en la educación en nuevas tecnologías, que nace en España en el

seno de la Universidad Politécnica de Cataluña, de la mano de Microsoft.

El objetivo de estos cursos es dar a los trabajadores el conocimiento necesario de las nuevas tecnologías que se aplican en la empresa. A través de este convenio también se dará formación al profesorado, recibiendo una certificación y autorización para trasladar los conocimientos a los alumnos, tendrán también acceso a desarrollos curriculares, se activarán licencias educativas y programas para que esos alumnos se certifiquen con carácter internacional (certificado de Microsoft).

La duración de estos cursos, a los que tienen acceso todos los interesados, será de entre 100 y 150 horas de duración.



Se abrió hace dieciséis años y todos los años realizan alguna reforma

## El trato familiar es una garantía en Hostal San Jorge

MÓNICA MORENO

La Solana (Ciudad Real)

El Hostal San Jorge se encuentra en lo que antiguamente fue un asentamiento romano, La Solana (Ciudad Real). Lleva abierto unos dieciséis años, "pero se conserva como el primer día ya que siempre estamos encima de las instalaciones, reformando todo lo que con el tiempo se estropea", explica a este semanario el gerente de este establecimiento, Hostal San Jorge.

Tiene veinticinco habitaciones, de las que diez son dobles y quince sencillas, decoradas en un estilo clásico, "de tal manera que se consigue un ambiente de tranquilidad entre nuestros clientes", manifiesta Emilio Meneses.

Entre los servicios que incluye el hostal de La Solana se encuentra el aire acondicionado, calefacción, cuarto de baño completo, acceso para minusválidos y garage para los clientes del hostal. Además ofrecen desayunos, comidas y cenas, ya que el Hostal también es restaurante.

El tipo de clientes que acuden a este establecimiento es muy variado, desde trabajadores hasta turistas que van a visitar la zona de alrededor. Asimismo la proceden-

El establecimiento tiene veinticinco habitaciones, de las que diez son dobles y quince sencillas



Está situado en la localidad ciudadrealeña de La Solana.

cia de los clientes son españoles, "de todas las comunidades autónomas aunque también tenemos visitas de turistas extranjeros que pasan unos días con nosotros", comenta el gerente del Hostal San Jorge.

Una de las características principales de este establecimiento es el tra-

to familiar que dan los dueños del hostal a los clientes, y "sobre todas las peculiaridades destaca la limpieza, que la cuidamos al 300%".

“ ”

**Una de las características del Hostal es la limpieza, que la cuidan al 300%, según el gerente**

En lo que respecta a la ocupación el gerente co-

menta que es media, notando mayor afluencia de sube algo en la temporada de verano

La ubicación del hostal permite disfrutar de la historia de La Solana (que antiguamente se conocía como "El Cerro de los Dioses de Cristal"), donde se encuentran edificios que aún conservan todas las características de las épocas en las que fueron construidos, bien son civiles o de carácter religioso.

Hostal San Jorge  
Carretera de Manzanares s/n  
13.240 La Solana  
(Ciudad Real)



Aparte de las migas se adaptan a cualquier petición.

## Cuatro Caminos, especialistas en migas manchegas

El restaurante de Calera y Chozas tiene capacidad para 100 comensales

M. MORENO

Calera y Chozas (Toledo)

Calera y Chozas es un municipio de la provincia de Toledo que está a quince kilómetros de Talavera de la Reina, y a una hora y cuarto de Madrid. En esta localidad se pueden degustar unas excelentes migas manchegas en el Restaurante Cuatro Caminos.

Este establecimiento que tan sólo lleva abierto un año tiene capacidad para 100 comensales y, aparte de las migas que son una de sus especialidades, el gerente, Pedro Fernández, señala que tienen menús diarios al precio de nueve euros y "también nos adaptamos a las peticiones de los clientes que nos visitan, por lo que ofrecemos todo tipo de platos".

El tipo de clientes que acuden a este establecimiento hostelero es muy variado desde familias a jóvenes y

trabajadores. Está abierto todos los días del año y el gerente recomienda que para ir a comer los fines de semana se reserve con antelación.

Se celebran desde comidas de empresas hasta bodas - de no muchos comensales - y comuniones. Para el gerente, Pedro Fernández, "la mejor propaganda de nuestro establecimiento es aquella que se da boca a boca entre los clientes". El balance que realizan de este año en funcionamiento es positivo, "y poco a poco nos vamos consolidando y dándonos a conocer".

Además del restaurante también cuentan con un hostal con capacidad para 27 habitaciones, dobles e individuales.

Restaurante Cuatro Caminos  
C/ Batalla Lepanto, 1  
Calera y Chozas (Toledo)  
Telef. 925 846 174

### BOLETÍN DE SUSCRIPCIÓN

#### FORMA DE PAGO

PRECIO ANUAL: 8.000 pesetas

- Talón bancario  
 Giro o transferencia  
 Domiciliación bancaria

NOTA: Esta suscripción tendrá carácter anual, salvo orden expresa en contra, sin la cual quedará automáticamente renovada.

Banco o Caja de Ahorros .....  
Oficina .....  
Nombre del titular .....  
CIF/DNI .....  
Dirección .....  
Población ..... Telf.: .....  
Firma autorizada

### ECONOMÍA Y EMPRESAS

DE CASTILLA-LA MANCHA

#### RECIBO BANCARIO

Muy Señor mío: Le ruego se sirva cargar en mi Cuenta Corriente / Libreta de Ahorros, los recibos que le sean presentados por **ECONOMÍA Y EMPRESAS** en concepto de Contrato de Suscripción

ENTIDAD	OFICINA	D.C.	Nº CUENTA

✓ Si Vd. desea suscribirse por correo, rellene este cupón y envíelo a:  
**ECONOMÍA Y EMPRESAS**. Apartado de Correos, 139. Cuenca.  
Tan pronto nos llegue le comenzaremos a enviar el periódico.



## • Ferias

### • EXPODENTAL

Fecha: Del 14 al 16 de marzo.  
Sector: Equipos, aparatos e instrumentos dentales.  
Lugar: Parque Ferial Juan Carlos I. (Colombia).

### • FERIA INTERNACIONAL DEL MUEBLE

Fecha: Del 15 al 16 de marzo.  
Sector: Mueble y madera.  
Lugar: Bogotá (Colombia)

### • EXPOCIO'2002

Fecha: Del 18 al 24 de marzo.  
Sector: Todo lo relacionado con el tiempo libre.  
Lugar: Parque Ferial Juan Carlos I. (Madrid)

### • FOODEX

Fecha: Del 12 al 15 de marzo.  
Sector: Distribuidores, mayoristas, importadores, restauración y profesionales de la alimentación, excepto bebidas.  
Lugar: Tokio (Japón).

## • Ayudas y concursos

### ▲ SUBVENCIÓN PARA SEGUROS AGRARIOS

**Objeto:** Subvencionar el coste de las primas de los seguros agrarios incluidos en el Plan Nacional de Seguros Agrarios Combinados para el ejercicio 2002 en el Anexo I de la Orden.

**Destinatarios:** Personas que tengan cultivos enclavados en Castilla-La Mancha que suscriban declaraciones de tipo colectivo por entidades o agrupaciones agrarias legalmente constituidas.

**Requisitos exigidos:** Suscribir declaraciones de tipo colectivo por entidades o agrupaciones agrarias legalmente constituidas. Se subvencionará únicamente el coste de la póliza correspondiente a un valor de producción máximo, que para cada línea de seguro se recoge en el Anexo I de la Orden de 24-01-2002, publicada en el Diario de 20 de febrero de 2002.

**Lugar de presentación:** Las solicitudes podrán presentarse en cualquier registro perteneciente a la Administración del Estado, a la de las Comunidades Autónomas, y a la de aquellas entidades locales que hubieran suscrito el oportuno convenio, así como en las oficinas de correos o en cualquier otra forma prevista por ley.

**Unidad orgánica competente:** Dirección General de Producción Agraria.

### ▲ INCENTIVOS A LOS TRABAJADORES AUTÓNOMOS PARA LA CONTRATACIÓN INDEFINIDA DEL PRIMER TRABAJADOR ASALARIADO.

**Objeto:** La regulación de incentivos destinados a trabajadores autónomos, que formalicen la contratación, con carácter indefinido y a jornada completa o a tiempo parcial, de su primer trabajador o trabajadora asalariado/a.

**Destinatarios:** Trabajadores autónomos cuya actividad empresarial se encuentre radicada en Castilla-La Mancha.

**Requisitos:** Además de los anteriores, que figuren inscritos en el R.E.A. o en el R.E.T.A. al menos con un año de antigüedad a la fecha de solicitud de la ayuda. Contratar al primer trabajador/a asalariado/a, con carácter indefinido, a jornada completa o a tiempo parcial, sin que en este último supuesto la jornada pueda ser inferior al cincuenta por ciento de la ordinaria. El trabajador contratado deberá figurar inscrito en alguna Oficina de Empleo de Castilla-La Mancha, con una antigüedad mínima de tres meses. Que el trabajador autónomo no haya tenido dado de alta a ningún trabajador. Que la relación laboral se desarrolle en Castilla-La Mancha.

**Importe:** La subvención para la contratación consistirá en una ayuda de 6.010 euros.

## • Ferias

### SONSECA

### X FERIA REGIONAL DEL MUEBLE Y AFINES DE CASTILLA-LA MANCHA

Fecha de celebración:  
Del 15 al 19 de marzo de 2002

**Sector:**  
Empresas fabricantes de muebles y relacionadas con este sector. En esta edición participarán más de 70 expositores aparte de los patrocinadores.

**Organiza:**  
Asociación Empresarios del Mueble de Sonseca y Comarca (AEMSYC).

**Lugar:**  
Pabellón Polideportivo de Sonseca  
Teléfono: 925 38 38 01

### GUADALAJARA

### XXI EDICIÓN DE LA FERIA APÍCOLA DE PASTRANA

Fecha de celebración:  
Del 14 al 17 de marzo

**Sector:**  
Se exponen las últimas tendencias del sector apícola, tanto de productos derivados como de artículos para su producción y comercialización.

**Lugar:**  
Antiguo Convento de San Francisco de Pastrana

**Organiza:**  
Fundación FERIA Apícola (Guadalajara)  
Teléfono: 949 37 00 14 Fax: 949 37 04 73

## • Libros

ECONOMIA

### Globalización

ALBACH

DÍAZ DE SANTOS

En esta obra se recogen los procesos de transformación impuestos por la globalización de la economía realizados en empresas altamente representativas, transmitiendo sus experiencias y las formas de cambio que les han permitido lograr el éxito. El libro recoge interesantes artículos de diferentes autores especialistas en aquellos temas que son de especial interés para las empresas que quieren aumentar su presencia más allá de las fronteras nacionales. Así, por ejemplo, se analizan

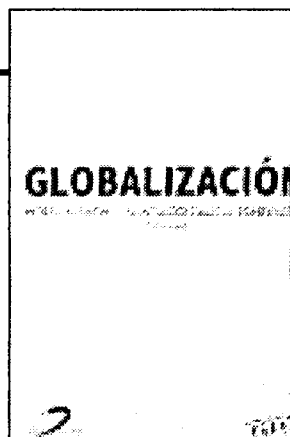

los procesos de globalización que han llevado a cabo grandes empresas, como Iberdrola, Siemens, el Grupo Fiat o Mapfre. Asimismo, se presta especial atención a los retos de las cámaras de comercio españolas ante esta globalización y también el futuro del euro en este marco generalizado. Los artículos son escritos por autores de reconocido prestigio, como son Alfredo Sáenz, Javier Herrero Sorriquetta, Franz Schosser, Pedro Rivero Torre o Eduardo Montes Pérez.

### ESTUDIOS La Exportación está en sus manos

BAELL

GESTIÓN 2000

BARCELONA

La saturación de los mercados interiores ha llevado a muchas empresas a



mirar más allá de sus países, planteándose la necesidad de comerciali-

zar sus productos en lugares donde jamás antes hubieran podido imaginar que pudieran hacerlo. Por este motivo, exportar se ha convertido en algo casi fundamental para las empresas que quieren aumentar su competitividad. En este libro se describen los aspectos más importantes que tienen que ver con esta tendencia, cada vez más habitual. La

decisión de exportar; estudio de factibilidad de penetración en mercados internacionales; el acceso a los mercados internacionales, tendencias de mercado; y transporte, distribución y logística son algunos de los temas que se tratan en esta obra, que se complementa con ejemplos prácticos de empresas españolas que se han visto ante esta situación.

## • Horario AVE

### MADRID Puerta de Atocha · CIUDAD REAL · PUERTOLLANO

TIPO DE TREN	A	V	E	L	A	N	Z	A	D	E	R	A
9714 (1) LMXJVS	9764 (1) LMXJVS	9716 LMXJVS	9720 LMXJVS	9726 LMXJVS	9730 LMXJVS	9734 LMXJVS	9738 LMXJVS	9742 LMXJVS	9746 (1) LMXJVS	9744 LMXJVS		
MADRID Puerta de Atocha	07:05	07:30	08:10	10:35	13:30	15:30	17:25	19:15	20:00	22:15		
CIUDAD REAL	07:56	08:20	09:01	11:26	14:21	16:21	18:16	20:06	20:50	23:06		
PUERTOLLANO	08:10	08:33	09:20	11:45	14:40	16:40	18:35	20:25	21:04	23:25		

### PUERTOLLANO · CIUDAD REAL · MADRID Puerta de Atocha

TIPO DE TREN	A	V	E	L	A	N	Z	A	D	E	R	A
9713 (1) LMXJVS	9715 LMXJVS	9717 LMXJVS	9721 LMXJVS	9725 LMXJVS	9731 LMXJVS	9736 LMXJVS	9739 LMXJVS	9741 (1) LMXJVS	9743 LMXJVS			
PUERTOLLANO	06:30	07:15	08:45	10:00	12:30	15:30	17:15	19:30	21:24	21:30		
CIUDAD REAL	06:47	07:32	09:02	10:17	12:47	15:47	17:32	19:47	21:38	21:47		

## Nombres propios

**Félix Abánades**

**Pte. de la A. de Constr. de Guadalajara**



La Asociación Provincial de Empresarios de la Construcción de Guadalajara ha elegido en su última asamblea a Félix Abánades como presidente de la misma. Hasta ahora este cargo lo ocupaba Fermín Sánchez Aguado. Abánades es el propietario de la empresa del sector de la construcción Rayet y en estos días dejará

el cargo de presidente de la Asociación de Jóvenes Empresarios (AJE) de Guadalajara, ya que la asociación celebra su Congreso el 8 y 9 de marzo.

**Artemio Pérez**

**Presidente de Feda**



La Confederación de Empresarios de Albacete, Feda, presidida por Artemio Pérez, celebra el viernes próximo, 14 de marzo, un acto conmemorativo de su 25 aniversario. Este acto tendrá lugar en el Teatro de la Paz y en el mismo se homenajeará a los empresarios que firmaron el acta de constitución de esta Confederación el 22 de julio de 1997.

**Angel Mecerreyes**

**S. del Centro Tec. del Calzado**



El secretario del Centro Tecnológico del Calzado de Fuensalida, en Toledo, Angel Mecerreyes, ha señalado que la Asociación de Investigación y Desarrollo del Calzado y Afines de Toledo (Adiscat) ha presentado este año a la Consejería de Ciencia y Tecnología un plan de actividades cuyo presupuesto asciende a 767.065 euros.

**David Fernández**

**Dtor. de Marketing de Casty C.**

El director de marketing de la empresa Casty Canarias S.L., David García, ha asegurado que desde el mes de octubre en el que se constituyó esta empresa ya se han hecho bastantes pedidos. Casty Canarias es una filial de la empresa toledana Helados Casty ubicada en Talavera de la Reina, en Toledo. Esta firma lleva más de 30 años dedicándose a la elaboración de helados y en estos momentos cuenta con una capacidad de producción superior a los 15 millones de litros.

**Rosario Valverde**

**G. de la Coop. N. Sra. de la Antigua**

Rosario Valverde García, gerente de la cooperativa Nuestra Señora de la Antigua, de Villanueva de los Infantes, Ciudad Real, ha señalado que entre los nuevos proyectos se encuentra la exportación de parte del aceite elaborado a nuevos mercados, como China. Esta Cooperativa, que cuenta con 2.300 socios viticultores y olivicultores facturó el año pasado 5,4 millones de euros, unos 900 millones de pesetas, proveniente del vino.

**Elena Fernández Pamos**

**Pta. de la Federación de Mujeres Empresarias de C-LM**

## “La mujer suele crear su empresa para autoemplearse”

**ANA I. MOREIRA**

Toledo

El día de la Mujer Trabajadora, 8 de marzo, en el que se reivindica el papel de la mujer en la sociedad, las empresarias también se suman a esta celebración. La presidenta de la Federación Regional de Mujeres Empresarias de Castilla-La Mancha, Elena Fernández, en esta entrevista viene a decir que también en el campo de la empresa y de la economía a la mujer le queda mucho por escalar.

**Pregunta:** ¿Cómo suele acceder la mujer a dirigir una empresa?. ¿Por herencia o por iniciativa propia?

**Respuesta:** Por iniciativa propia porque para salir del paro e integrarse en el mundo laboral necesitan autoemplearse. Es la salida que tiene, hoy por hoy, la mujer porque ya hemos visto que el paro tiene nombre de mujer y acceder a las empresas o a las contrataciones por cuenta ajena es bastante difícil y sin embargo la mujer tiene esa necesidad de desarrollarse profesionalmente y una salida muy digna es el autoempleo.

**P:** ¿Heredan empresas las mujeres?

**R:** Se empieza ahora. Pero lo normal es que quien herede sea el varón. Porcentualmente las empresas que se van heredando son relativamente pocas. Y de esas que se van heredando también pocas son las heredadas por mujeres. Aunque cada vez hay padres más *modernitos*, digamos, más concienciados y que además se fijan en la hija. Porque antes la relación del padre con la hija era más como de ensoñación. No era una relación directa, práctica, de conocer como es la hija y las capacidades que tiene, sobre todo a nivel profesional, sino, más bien, de si es mona, si es educadita.... Ahora a mí me llena de satisfacción ver como muchos empresarios ya empiezan a decir mi hija está estudiando esto.... y ya van permitiendo que las hijas vayan también metiendo baza.... Y con los niños, normalmente, siempre son los que se han llevado al trabajo.. y entonces, de alguna for-

**“Como pequeñas empresas reivindicamos tener mayor facilidad para acceder al empleo por cuenta propia”**



Elena Fernández, pta. de las empresarias de la región.

ma los hijos ya lo han ido *mamando*.

**P:** Por lo que señala, el tamaño de las empresas de mujeres son muy pequeñas...

**R:** Muy pequeñas. La inmensa mayoría son microempresas y unipersonales porque, de alguna forma, estamos empezando ahora. Hay de todo, pero si estamos hablando de generalidades, la inmensa mayoría son microempresas.

**P:** ¿En el sector servicios?

**R:** El sector mayoritario de todas las empresas de mujeres u hombres son de servicios y también tiene una lógica, que con las mujeres todavía es más, y es que para crear una empresa a nivel industrial, se necesita una inversión grandísima de la que las mujeres no disponen, ni muchos hombres. Digamos que el 80% de la problemática de las empresas son tanto para hombres como para mujeres. Lo que pasa es que luego la mujer tiene problemas referidos, por ejemplo, a la

familia. Cuando un hombre toma una decisión nadie le dice nada, pero cuando una mujer toma una decisión tiene que opinar todo el mundo....

**P:** ¿Qué reivindicaciones tiene el colectivo de mujeres empresarias?

**R:** Como pequeñas empresas y que se está empezando, se reivindica tener una mayor facilidad para acceder al campo del empleo por cuenta propia y, luego, por otra parte hacer ver a la socie-

dad que nosotras también existimos, que también somos generadoras de trabajo y de riqueza económica y que cada vez somos más y nos tienen que ir dejando también decidir. Porque si una mujer es empresaria, llama la atención, y sin embargo en hombres es lo más normal del mundo, con lo cual todavía tienes que demostrar que lo tienes que hacer muy bien para que otras empresas te contraten (en relación a las subcontratas). La problemática la podemos trasla-

dar a otros sectores de la sociedad, pero aquí todavía está mucho más sub-representada. Por ejemplo, antes nos quejábamos de que en el campo de la formación había pocas mujeres que accedían en la Universidad, ahora ya son mayoría. En el campo de la política, de lo social, antes decíamos que las mujeres no representaban. Ahora estamos viendo que ya hay mujeres en la política y en el gobierno; e incluso también tienen su problemática, porque lo tienen que hacer mejor que los hombres. Pero es que en las empresas todavía estamos a años luz de todo eso. Lo estamos viendo en el campo laboral, que el paro es mayoritariamente femenino .....pues imagínate en el campo de las empresas, sobre todo las empresas de servicios que tienen que subcontratar, que tienen que tener clientes...

**P:** En los últimos años han aparecido muchos servicios dedicados a la mujer para ayudarla a crear su empresa. ¿Ha dado lugar a un mayor dinamismo en este aspecto?

**R:** Claro, y por eso se crean estos servicios y para eso estamos la asociación de mujeres empresarias para impulsarlo y desde Europa se está teniendo cierta sensibilidad.... Pero volvemos al mismo problema de siempre, que una cosa es la igualdad legal y otra cosa es la igualdad real. Todavía nos queda pero para eso se tiene que seguir trabajando desde esos centros, y seguir, las mujeres empresarias, reivindicando ese derecho que también nos corresponde. Cuando estemos en igualdad de condiciones, no tendrá por qué existir una asociación de mujeres ni de hombres empresarios, porque todos seremos iguales. Hoy por hoy, no es lo mismo y, desde luego, en las mesas de tomas de decisiones y como líderes de opinión dentro del campo de la economía, las mujeres brillan por su ausencia y todo eso necesita un impulso, igual que se hicieron esas reivindicaciones en la formación, la política y ahora en la economía.

**“También somos generadoras de trabajo y de riqueza económica”**