

Economía y Empresas



Competitividad
La industria agroalimentaria pide una mayor implicación del sector público

PÁG. 16

de Castilla-La Mancha Semanario de Información Económica

Del 12 al 18 de diciembre de 2011
AÑO XIV, NÚMERO 673 - 1,50 EUROS

CAÍDA DEL NEGOCIO

La crisis pasa factura a los talleres de reparación

El abandono de vehículos en los establecimientos todavía sigue siendo un problema. **PÁG. 7**



Foto de un vehículo en un taller.

TENDENCIA

El comercio sucumbe a las 'rebajas encubiertas'

La caída generalizada de las ventas ha hecho que esta práctica sea cada vez más generalizada. **PÁG. 17**

ECONOMISTAS

La bajada de tipos es considerada insuficiente

La inyección de liquidez al sistema es la principal solución a la ausencia de actividad de la economía. **PÁG. 10**



El sector de la construcción mantiene su estructura bajo mínimos

La falta de actividad y las negativas perspectivas a corto y medio plazo hacen que muchas **empresas resistan a duras penas**, únicamente con el personal de administración y conservando el nombre y la estructura, **para estar mejor posicionadas** cuando la economía se recupere. **PÁG. 5**

Opinión

Carta editorial

Dificultades de las familias

Que la crisis sigue acechando con seriedad a las familias españolas ha quedado manifiestamente claro. Pero por si había alguna duda hace unos días el Indicador de Confianza del Consumidor correspondiente al mes de noviembre revela que casi dos de cada tres familias españolas tienen dificultades para llegar a fin de mes como consecuencia de la situación económica que estamos viviendo. Una situación, en consecuencia, dramática para muchas familias que han tenido que recurrir a sus ahorros o contraer deudas, en el peor de los casos.

La situación, a día de hoy, no invita aún al optimismo. La incertidumbre sigue estando presente en los mercados, y en el panorama económico en general, lo que ha derivado en que la economía familiar atraviese un momento muy delicado, del que va a resultar muy difícil salir.

En estos momentos de incertidumbre económica, con el euro en entredicho y la clase política europea con unas dudas tremendas sobre la forma de actuar ante la magnitud de la crisis, la situación de la economía familiar no permite hacer grandes gastos, lo que ha provocado que decaiga la compra de bienes, tanto perecederos como duraderos. Todo ello sin contar las grandes dificultades que están encontrando los ciudadanos, y en especial los jóvenes que se quieren independizar, para poder acceder a la compra de una vivienda.

La crisis, ha quedado claro, no es flor de un día, y está costando salir de la misma más de lo que se esperaba, lo que ha obligado a realizar recortes y tomar medidas drásticas para reducir el déficit. Si embargo, se corre el riesgo más que evidente de que se frene el consumo, y sin consumo se paralice la cadena de producción, y si se frena ésta, crezca todavía más el paro.

Un círculo peligroso al que por ahora nadie ha sido capaz de dar un solución eficiente. Da la sensación de que cada vez vamos a peor, pese a que se nos anuncian, día sí, y día también, nuevas medidas para hacer frente a la crisis. Y este es el gran dilema al que nos enfrentamos.

Santiago Mateo

DIRECTOR DE ECONOMÍA

Colaboración

Empresas y financiación

El autor analiza los motivos por los que las empresas tienen dificultades para obtener financiación



Francisco Javier Adán Bermúdez

DIRECTOR DE RENTA 4 CIUDAD REAL

La actual situación de la banca llevará consigo una inevitable caída del crédito disponible para las empresas en los próximos años. Sin embargo la dificultad de acceso al crédito no afecta a todos por igual, siendo las PYMES las más perjudicadas. Las empresas no reclaman crédito para apalancarse alegremente, sino que necesitan la financiación externa para poder crecer. Son numerosos los casos de empresas con capacidad de expandirse más de lo que lo hacen, pero la falta de financiación se lo impide. La explicación es sencilla. La empresa paga los costes de producir o de ofrecer un determinado servicio en un plazo muy inferior al periodo de cobro de las ventas realizadas a sus clientes. Los salarios se pagan a fin de mes. De los clientes no se cobra hasta pasados unos cuantos meses. Por tanto, cuanto más vende la empresa más necesidad de financiación requiere. Con escasez de financiación el crecimiento le puede llevar, incluso, a la suspensión de pagos.

Para facilitar el acceso a la financiación que proporcionan los mercados de capital, en el año 2009 comenzó a operar en España el Mercado Alternativo Bursátil para empresas en Expansión. El MAB es un mercado dirigido a empresas en expansión que desean recibir financiación de terceros a cambio de abrir su accionariado. El MAB pretende replicar los éxitos alcanzados por el AIM (Alternative Investment Market) británico que ha financiado 1.152 compañías en 16 años de historia y por ALTERNEX (Mercado Alternativo de Euronext) que ha hecho lo propio con 181 compañías en sus seis años de vida.

El éxito de estos mercados alternativos en Europa no habría sido tal sin la existencia de medidas fiscales que favorecen la inversión en los mismos. Así, en Francia se impulsó la creación de fondos de inversión “de crecimiento

y emprendedores” para captar inversión de todo tipo de inversores a cambio de deducciones del 25 por ciento de la cantidad invertida y de la exención en las plusvalías, siempre que la inversión se mantenga al menos cinco años.

En el caso británico, también existen fondos de inversión especializados con una fiscalidad preferente, que permiten a los inversores deducirse el 30 por ciento de su inversión en los mismos. En el caso de inversiones realizadas por particulares, la tributación de las plusvalías se reduce progresivamente en función del número de años de mantenimiento de las acciones en cartera. Adicionalmente, el inversor se puede deducir un importe equivalente al 20 por ciento de la inversión, quedando exentas las plusvalías si transcurren tres años desde la adquisición.

En España, desgraciadamente, las medidas de apoyo fiscal al MAB que se han tomado sólo tienen aplicación autonómica, pero no nacional. Los catalanes, madrileños, gallegos y aragoneses disfrutarán de una deducción del 20 por ciento de su inversión (con un límite de importe) si, y solo si, invierten en empresas de su propia comunidad autónoma. Se produce una situación tal, que un madrileño no podrá disfrutar de la deducción si invierte en una empresa gallega o andaluza o catalana, y un catalán tampoco se beneficiará si invierte en una empresa vasca o extremeña.

Si la capacidad conjunta de los inversores españoles no es elevada en comparación con otros mercados, la capacidad de diecisiete comunidades autónomas, cada una por su lado, es ínfima. Visto de forma positiva, al menos algunas CC.AA. se han preocupado de apoyar a sus empresas locales en expansión ante la ausencia de sensibilidad por parte del gobierno central. Sin duda, lo deseable sería que las medidas de apoyo existieran para todas las empresas españolas que eventualmente

coticen en el MAB, sea cual sea el lugar de residencia de sus inversores.

En la actual situación de incertidumbre sobre la economía y sobre los mercados financieros, los inversores se sentirían mucho más proclives a invertir y financiar a empresas del MAB si contasen con una deducción del 20 por ciento del importe de su inversión y con una exención en las plusvalías generadas si reinvierten en otras empresas del MAB. El impacto económico fiscal de dicha medida para las arcas públicas es prácticamente nulo. Por cada millón de euros que lograra financiar la empresa en el MAB, Hacienda dejaría de ingresar por deducciones, como máximo, 200.000 €. A cambio, por cada millón de euros de ventas adicional de la compañía, recibiría 160.000 € en concepto de IVA y en torno a 46.500 € de impuesto de sociedades estimado. Sin contar con los puestos de trabajo creados y los impuestos generados por los nuevos empleos. Dentro del esperado primer paquete de medidas, el nuevo gobierno tiene una buena oportunidad de crear un sistema de incentivos fiscales para el MAB a nivel nacional que lanzaría varios mensajes positivos: 1. Pasos hacia la recuperación de la “unidad de mercado”,

2. Estímulo a vías de financiación a empresas en expansión alternativas a la financiación bancaria, 3. Medidas de apoyo que no suponen un coste económico fiscal a las arcas públicas y 4. Apoyo a la creación de empleo al facilitar la financiación de empresas en expansión.

Por supuesto esta medida no será la panacea que resuelva los problemas de financiación del grueso de PYMES, pero dentro de un paquete de medidas económicas más global, ayudaría a crear un entorno más adecuado para que en pocos años el MAB pueda ofrecer cifras de financiación a empresas españolas superiores a las actuales de ALTERNEX.

Economía y Empresas

de Castilla-La Mancha
Semana de Información Económica

C/ Barrio Rey, 3, 2ª planta
45001, Toledo
TELÉFONOS: 925 28 42 46 / 925 28 41 94, FAX: 925 22 50 18
E-MAIL: redaccion.eye@grupo-eldia.net
Fundado en 1998

EDITA
Grupo El Día
PRESIDENTE-DIRECTOR
Santiago Mateo Sahuquillo
CONSEJERO DELEGADO
Ignacio Barco
DIRECTOR EJECUTIVO
Ana María Anula Suárez

DIRECTOR REGIONAL DE INFORMACIÓN
Javier Semprún Guillén
SUBDIRECTOR
José María Dávila
ASISTENTE DTOR. ADMINISTRATIVO
JEFE DE PERSONAL
Alberto Jiménez Jiménez
DIRECTOR DE PUBLICIDAD Y
MARKETING

Ángel Hidalgo del Rincón
JEFE DE MONOGRAFICOS:
Manuel Guzmán Vicente
REDACTORES-JEFES
Francisco J. Llana
Cristina Jiménez
REDACCIÓN
Rosa Abellán

FOTOGRAFÍA: **Javier Pozo**

DISTRIBUCIÓN: Distritoledo S.L.

IMPRIME: Grupo El Día DEPÓSITO

LEGAL CU 321-1.998

Esta publicación no puede ser reproducida, ni en todo ni en parte, ni registrada en, o transmitida por, un sistema de recuperación de información, en ninguna forma ni por ningún medio, sea mecánico, fotoquímico, electrónico, magnético, electroóptico, por fotocopia, o cualquier otro, si en el permiso previo por escrito de la empresa editora.

A efectos de lo previsto en el artículo 32.1 del Texto Refundido de la LPI, Economía y Empresas de CLM, se opone expresamente a la utilización de cualesquiera contenidos de este diario con la finalidad de realizar reseñas o revistas de prensa con fines comerciales (press-clipping) sin contar con la previa autorización de Economía y Empresas de CLM.

Negro



“Las medidas de ahorro anunciadas por María Dolores de Cospedal son un atentado contra el estado del bienestar”

Lunes 5, José María Barreda
SECRETARIO GENERAL DEL PSOE DE CASTILLA-LA MANCHA

Blanco

“Es el momento de reconstruir la región de las cenizas en las que la han dejado Barreda, Caballero y Page”

Lunes, 5, Carmen Casero
VICEPORTAVOZ DEL PP DE CASTILLA-LA MANCHA

La imagen de la semana



Reunión de la Junta de Portavoces

La Junta de Portavoces y Mesa de las Cortes de Castilla-La Mancha acordó la supresión, por unanimidad y con el consenso de la Junta de Personal, de la cesta y cena de navidad de parlamentarios y personal público de la sede institucional como medida de austeridad.

En este sentido, el parlamento regional ha decidido eliminar tanto la cesta con la que se obsequiaba a todos los diputados y personal del funcionariado público de la sede parlamentaria como la cena que igualmente se venía celebrando con motivo de la fiesta navideña.

Cosas que se oyen y se leen...

■ La Unión de Consumidores de Castilla-La Mancha-UCE ha advertido que los precios de algunos alimentos pueden llegar a encarecerse hasta un 50% con la llegada de la Navidad, y por eso pide prudencia a la hora de comprar.

EyE

■ La Asociación Provincial de Empresarios de Papelerías y Librerías (APEPAL) espera que, tras la firma del acuerdo con Globalcaja con el apoyo del Gobierno regional, se lleve a efecto dicho convenio con la máxima urgencia, ante la dificultad que está pasando el sector, ante el impago del dinero por el programa de gratuidad de los libros de texto.

EyE

■ A pesar de la crisis, la afluencia a los centros comerciales en noviembre se incrementa un 2,5% con respecto al mismo mes de 2010.

EyE

■ Un estudio del portal Reservahoteles.com revela que a los hoteles españoles les faltan contenidos.

EyE

■ El secretario general de UGT en Castilla-La Mancha, Carlos Pedrosa, ha asegurado de forma rotunda que la Junta de Comunidades presidida por María Dolores de Cospedal tiene un plan oculto en el que figura la privatización de los hospitales de Almansa, Villarrobledo, Tomelloso y Manzanares, entre otros.

EyE

Cartas al Director

Consumo

A falta de menos de dos semanas para que llegue la Navidad ya estamos viendo por todos lados el “consumismo” bien llamado por algunos donde el comprar y comprar es la práctica habitual.

Y yo me pregunto que en muchos casos ¿cómo se podrá hacer? teniendo en cuenta como está la situación en estos momentos. Ya sé que siempre se hacen esfuerzos en Navidad, sobre todo de cara a los más pequeños de la casa, pero no parece de recibo que ese gasto pueda servir para endeudar aún más a las familias, si bien es cierto que los comerciantes pensarán otra

cosa. No en vano, estamos hablando de uno de los momentos donde los comercios hacen más ventas de todo el año y esas caídas de consumo les puede afectar muy mucho, algo que ya viene sucediendo desde hace tiempo y de lo que se quejan amargamente.

Veremos cómo van transcurriendo el tema pero me temo que por mucho gasto que se haga, se notará una caída del consumo y no es por ser agorero, como diría aquel.

Luis Urdiales
Guadalajara

Huelgas aéreas

Como he podido leer en su medio

y en otros, ya nos están preparando los pilotos, controladores y demás la sorpresa de todos los años cuando hay puentes. Mira que me parece injusto porque ya me gustaría a mí ganarme una décima parte de lo de ellos. Cómo puede ser que siempre formen la misma y que no haya manera de solucionar el problema como sea.

Conchi Macías
Toledo

Información a los lectores
Para la publicación de originales en la sección de Cartas al Director, pueden dirigirse a Plaza Barrio Rey 3 - 3º; o si lo prefieren al número de Fax 925 22 50 18 o al e-mail redaccion.ey@grupo-elodia.net
Los originales, que no deben sobrepasar las 30 líneas, deben ir acompañados de la fotocopia del Documento Nacional de Identidad.

Vista rápida

9 El futuro de las TIC pasa por la especialización del negocio

Conseguir el máximo rendimiento con el menor coste es el mayor reto al que se enfrentan las empresas de tecnologías de la información de cara a los próximos años, ya que la crisis está mostrando al sector que es necesario trabajar hacia soluciones de consultoría.

19



Las autoescuelas se enzarzan en una guerra de precios

La patronal alerta sobre la competencia desleal que algunas empresas del sector están ejerciendo, ofertando precios “imposibles” y no sólo suponen un engaño a los ciudadanos, sino que también van en detrimento de una enseñanza de calidad y de la propia seguridad vial.

23 El precio del aceite de oliva no remonta el vuelo



El incremento de la oferta tras la molturación de las primeras partidas de aceituna de la próxima campaña está siendo el principal obstáculo para la recuperación.

29 Las tiendas de empeño hacen el agosto en Navidad

La crisis económica está desencadenando la necesidad de efectivo en muchas familias españolas que están encontrando en las casas de empeño una salida a su situación y más en la época de Navidad, donde los gastos se multiplican y es muy difícil quedarse al margen de las fiestas navideñas.

32 La voz de la experiencia: Miguel Martínez García



Este empresario toledano lleva más de cuarenta años trabajando en cuerpo y alma como forjador, oficio al que ya se dedicaron su padre y su abuelo.

Última hora

La Junta "reprogramará" las rutas escolares para ahorrar 14,5 millones

El Gobierno regional se ha propuesto "reprogramar" las rutas de transporte escolar para conseguir un ahorro de 14,5 millones de euros. Así lo confirmaba el consejero de Educación, Cultura y Deporte, Marcial Marín, quien adelantaba que a partir de este momento se establecerán mesas técnicas,

de las que formarán parte la Federación Regional de Empresarios de Transporte de Viajeros por Carretera de Castilla-La Mancha (Fetvicam) y las consejerías de Sanidad, Fomento y Educación, con el objetivo de evitar duplicidades. Marín subrayaba asimismo la necesidad de hacer un estudio que permita optimizar los recursos actuales. En la región hay 1.279 rutas que no se han tocado en 20 años.

El CES y el Defensor del Pueblo ya tienen los días contados

El Diario Oficial de Castilla-La Mancha (DOCM) publicaba el pasado viernes las leyes de supresión del Consejo Económico y Social de Castilla-La Mancha (CES) y del Defensor del Pueblo. Sendas normas entrarán en vigor 20 días después de su publicación, por lo que tan sólo un par de días antes de que finalice el año, los dos or-

ganismos habrán quedado suprimidos. La ley sobre el CES establece que los funcionarios de carrera que estuvieran prestando sus servicios en el CES quedarán adscritos a la Administración regional, cesando el resto del personal el día de entrada en vigor de la ley. Sus bienes se incorporarán al patrimonio de la Comunidad Autónoma. En cuanto al Defensor del Pueblo, quedan suprimidos todos los puestos de trabajo adscritos a la Oficina.

Los protagonistas de la semana



Juan Manuel García
PRESIDENTE DE FRICAM

La Federación Regional de Empresas Instaladoras y Mantenedoras de Fluidos y Energía de Castilla-La Mancha (Fricam) tiene nuevo presidente en Juan Manuel García, tras la celebración de su IX Asamblea General Ordinaria. Sustituye en el cargo a Ángel Turrillo quien ha presidido la federación los últimos tres años.



Dulcinea López Arce
PRESIDENTA DE LA ASOCIACIÓN DE CENTROS DE ENSEÑANZA (ACEPA)

Dulcinea López Arce, de Albacete, preside desde ahora la Asociación de Centros de Enseñanza Privada de Albacete, Acepa, en sustitución de César Yagüe Panadero. Los objetivos que se marca la Asociación en esta nueva etapa pasan, en primer lugar, por luchar contra la economía sumergida que padece el sector.

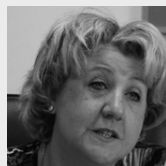

María Ángeles Zurrilla
VICERRECTORA DEL CAMPUS DE CUENCA

La decana de la Facultad de Ciencias Sociales del Campus de Cuenca, M^a Ángeles Zurrilla, será la vicerrectora del Campus de Cuenca tomando el relevo de José Ignacio Alentosa. Zurrilla, que aseguró que está muy ilusionada ante este nuevo reto, está vinculada a la Universidad de Castilla-La Mancha desde hace 20 años.



Prieto visita el Autobús Iberdrola en Cuenca

El presidente de la Diputación Provincial de Cuenca, Benjamín Prieto, visitaba el Autobús Iberdrola en la capital conquesa. Durante la visita estuvo acompañado por el responsable de Relaciones

Institucionales de Iberdrola en Castilla-La Mancha, Miguel Ángel Benita, quien le explicó el funcionamiento de esta iniciativa, que pretende impulsar el compromiso con el desarrollo sostenible.

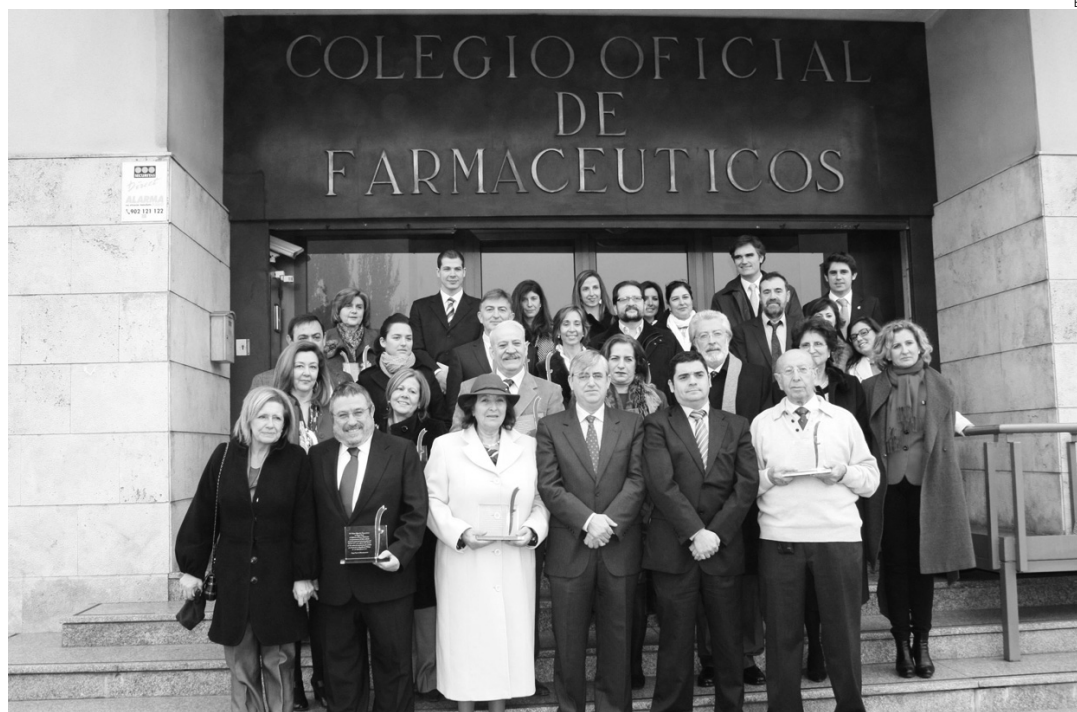

Los farmacéuticos entregan sus reconocimientos

El Colegio Oficial de Farmacéuticos de Ciudad Real entregaba sus reconocimientos de este año, en el transcurso del acto institucional en honor a su patrona. En esta edición se ha querido destacar la labor de los farmacéuticos del Programa de Dispensación de Metado-

na, así como a los profesionales que colaboran como educadores sanitarios en el programa de radio "La farmacia en casa", así como a su gabinete de comunicación. Un reconocimiento muy especial fue para la periodista, recientemente fallecida, Silvia Fernández-Pacheco.

La columna

La bajada de los tipos de interés a estas alturas

R. Abellán

El Banco Central Europeo (BCE), decidía el pasado jueves bajar los tipos de interés un cuarto de punto. Aunque no se puede negar que es una noticia más positiva que si sucediera lo contrario, lo cierto es que en el momento de crisis en el que nos encontramos los expertos no le dan tanta importancia aunque debería de tenerla. Y no se la dan porque mientras no fluya el crédito como sería de esperar no llegará a la economía real esta bajada de tipos.

La realidad es que el miedo persiste y cualquiera que se acerque a un banco o caja para pedir un préstamo se encuentra con

BCE

Bajaba el tipo de interés hace unos días en un cuarto de punto

exigencias de solvencia difícilmente superables y créditos cada vez más caros, así es que el mantenerse sin hacer movimientos en este sentido está siendo la tónica habitual lo que conlleva, por otro lado, el hecho de que no existe movimiento de dinero y que la rueda cada vez se mueve menos.

Además, la incertidumbre mantiene el dinero de los inversores en el bolsillo, inversiones que son fundamentales en estos momentos en los que las salidas son cada vez menos.

Así las cosas, la incertidumbre económica sigue planeando sobre nuestras cabezas y aunque se espera que el mercado se pueda relajar algo, la realidad nos dice que ahora mismo tienen que haber cambios de calado para que el rumbo dé un giro total, por otro lado muy necesario.

Economía

“Las medidas del Plan de Garantías de los Servicios Sociales Básicos han puesto Castilla-La Mancha a la venta”

Miércoles 7, **Carlos Pedrosa**
SECRETARIO GENERAL DE UGT-CLM

ANTE LA CRISIS EN FERECO SON CONSCIENTES DE QUE MUCHAS ESTÁN RESISTIENDO SÓLO CON EL PERSONAL DE ADMINISTRACIÓN

El sector de la construcción subsiste “bajo mínimos”

Numerosas empresas conservan su nombre y estructura, con el objetivo de mantenerse en posiciones de salida para cuando la situación económica permita volver a funcionar a pleno ritmo

Susana Jiménez
C-LM

La situación por la que atraviesan numerosas empresas de la construcción en Castilla-La Mancha no dista mucho de la que se pueda vivir en otros sectores, pero sí llama especialmente la atención tras el exponencial crecimiento de esta actividad experimentada hace unos años.

Empresas que están enfrentándose a la crisis “bajo mínimos”, subsistiendo con el personal de administración únicamente, y tratando de resistir, conservando nombre y estructura, “en la posición de salida”, para que cuando la economía se recupere, “poder volver a funcionar”.

Así lo explica el gerente de la Federación Regional de Empresas Constructoras de Castilla-La Mancha, David Rodríguez, quien destaca que al contrario que en otros sectores, en el de la Construcción no se ha producido una desaparición de empresas, sino una destrucción de puestos de trabajo.

En este sentido Rodríguez explica que en la Federación se tiene constancia de que “muchas de las empresas están subsistiendo con el personal de administración” en estos momentos. Se resisten así a desaparecer, conservando toda su infraestructura, de modo que cuando se produzca una recuperación de la economía, puedan partir desde una posición ventajosa.

Buscar el mecanismo

Mientras tanto, y a la espera de tan ansiada recuperación, la obra pública se presenta como una de las salidas para el sector. Desde FERECO mantienen la necesidad de que las administraciones sigan invirtiendo en



El estancamiento de la promoción de viviendas y la reducción de la inversión en obra pública son dos de los obstáculos a los que se enfrenta el sector.

INVERSIÓN

“Interesa que haya obra pública, pero que las empresas puedan cobrarlo”

PARALIZACIÓN VIVIENDA

Esperarán a ver cómo se concretan las medidas de ajuste para hacer una valoración

obra pública, “hasta donde se pueda”.

En este sentido el gerente de FERECO explica que “interesa que haya obra pública, pero para cobrarlo”. Rodríguez apunta que no pueden ser las empresas las que “acaben soportando” la construcción y la finalización de las obras, por lo que desde la Federación señalan la necesidad de “buscar el mecanismo” que permita llevar a cabo inversiones de este tipo, “con unos plazos razonables” de pago a las empresas constructoras.

Vivienda pública

En otro orden de cosas, y respecto a la paralización temporal de la promoción de vivienda pública anunciada por la presidenta del Gobierno de Castilla-La Mancha, M^a Dolores Cospedal, desde FE-



RECO explican que se trata de una medida que afecta a las promociones que licita la Comunidad Autónoma directamente, y que por tanto “las empresas siguen teniendo margen de actuación en las promociones privadas”.

Desde la Federación preferían así no hacer valoraciones al respecto de ésta y las restantes medidas de ajuste planteadas desde el Ejecutivo autonómico, y apelaban a la prudencia “para ver por dónde se concretan” estos planes.

En este sentido, Rodríguez explicaba que a nivel personal son variadas las opiniones existentes al respecto en el seno de la Federación Regional, pero que como tal, por el momento se va a esperar para emitir una valoración conjunta.

REUNIÓN DEL CONSEJO DE GOBIERNO

La Junta establece un fondo para las deudas

Dan luz verde al borrador del anteproyecto de Ley de Estabilidad Presupuestaria



Momento de la celebración del Consejo de Gobierno.

Manuel Lorenzo
ALBACETE

El Consejo de Gobierno de Castilla-La Mancha, que se celebró en Albacete presidido por María Dolores Cospedal, dio luz verde a la toma en consideración del anteproyecto de Ley de Estabilidad Presupuestaria, que establecerá los principios rectores a los que se adecuará la política presupuestaria del sector público regional, cuyo objetivo fundamental "es la consecución del empleo y la generación de riqueza", dijo el consejero de Empleo y portavoz del Gobierno regional,

LEY
Tendrá efecto sobre los órganos de la Junta de Comunidades

Leandro Esteban, que fue el encargado de comparecer ante los medios para explicar los acuerdos alcanzados. Esos principios rectores, apuntó Esteban, serán los de "estabilidad presupuestaria, plurianualidad, transparencia y eficiencia en la asignación y empleo de recursos pú-

FONDO DE RESERVA
Se utilizará en caso de que haya más ingresos de los presupuestados

blicos". Esta ley tendrá efecto sobre los órganos de la Junta de Comunidades de Castilla-La Mancha, la Administración regional, sus organismos autónomos y entidades públicas dependientes, las empresas y fundaciones públicas regionales y las universi-

dades de titularidad pública que sean competencia de la Junta. Ahora, serán las Cortes regionales las que darán el visto bueno a esta Ley, ya que "el Gobierno va a la máxima velocidad que la legislación nos permite".

Entre las medidas que lleva aparejada esta ley, Esteban destacó que Castilla-La Mancha no podrá incurrir en un déficit superior a los márgenes establecidos por el Estado y los límites con respecto al déficit estructural solamente podrán superarse, de forma excepcional, "en caso de catástrofes naturales, recesión económica o situaciones de emergencia extraordinaria".

El portavoz del Gobierno explicó que esta ley creará un Fondo de Contingencia y un Fondo de Reserva. El primero de ellos se dedicará "a financiar modificaciones presupuestarias de ampliaciones de crédito, créditos extraordinarios, suplementos de crédito e incorporación de remanentes", destinando para ello un 1,5% del límite de gasto.

Por su parte, el Fondo de Reserva se utilizará, en caso de que haya más ingresos de los presupuestados, a "cancelar anticipadamente la deuda". Con estas medidas, dijo Leandro Esteban, "podemos decir que el Gobierno de Castilla-La Mancha ha hecho todos sus deberes".

DATOS PRIMER SEMESTRE



El número de desahucios ha crecido en la región.

Fuerte subida de los desahucios en la región

Cuenca y Toledo han sido las provincias con más aumento en los procedimientos en este periodo

EYE
C-LM

Los efectos de la crisis económica no dejan de producirse y uno de esos efectos que ver con el número de familias que pierden su vivienda. Así, los procedimientos de desahucio aumentaron en la región un 18,8% en el primer semestre del año respecto al mismo periodo de 2010, alcanzando los 535 desahucios, según los datos dados a conocer por el Consejo General del Poder Judicial.

Por provincias, en Guadalajara se registraron 170 desahucios, mientras en el resto no llegaron al centenar de procedimientos tramita-

dos, con Albacete, con 96 casos, como la que más acumula. Por otro lado, destacan las cifras de Ciudad Real, uno de los pocos territorios en los que el número de desalojos forzados se ha reducido con respecto al año pasado, bajando hasta un 67,1%.

A nivel nacional, Murcia, con un 547,7%, Extremadura, con un 60,5, y Andalucía, con un 59,3, son las comunidades autónomas donde más aumentaron los procedimientos de desahucio durante el primer semestre del año con respecto al mismo periodo de 2010.

Según los datos del CGPJ, en el conjunto del país, los desalojos alcanzaron un máximo histórico en los primeros seis meses del año, al tramitarse 32.010, un 28 por ciento más que en el mismo periodo del año anterior.

TRANSPORTE

Acutrans dice que se está trabajando por debajo de costes

La Asociación Provincial de Empresarios de Transporte de Mercancías por Carretera de Cuenca (Acutrans) ha señalado que muchas empresas y autónomos del sector del transporte por carretera están trabajando por debajo de los costes que genera esta actividad y de seguir esta dinámica es totalmente inviable que se pueda continuar adelante. En este sentido, señalan que el transporte tiene que hacer frente a diversos gastos como la Seguridad Social, el alto precio del gasóleo, las nóminas, los proveedores, visados, impuestos, una serie de costes que cada vez son más altos y que ponen en jaque al sector. **EYE CUENCA**

CIUDAD REAL

Aumenta la preocupación por los delitos en joyerías



Aumenta la preocupación e intranquilidad en la Asociación de Joyeros, Plateros y Relojeros de Ciudad Real, integrada en Ceoe-Cepyme, por la escalada de delitos durante este año 2011 en la provincia. En este sentido se ha incrementado el número de acciones delictivas y de forma exponencial el valor de lo sustraído; en esta ocasión un nuevo delito en la localidad de Manzanares, por un valor estimado de unos 10000 euros. Desde esta Asociación se trabaja en la prevención, advirtiendo y aconsejando. **EYE CIUDAD REAL**

ALBACETE

La Diputación abre un fondo de tres millones de euros

La Diputación de Albacete tiene claro que la prioridad es mantener los servicios básicos de la provincia y por ello abrirá un fondo de tres millones de euros al que se podrán acoger todas las localidades (incluida la capital) con el objetivo de hacer frente a las deudas y evitar los cortes de luz que se han producido en varios ayuntamientos. El vicepresidente de la Diputación, Constantino Berruga, reconoce que actualmente hay unos 20 pueblos que atraviesan serias dificultades y donde la "amenaza" es mayor. Para hacer frente a los pagos podrán acogerse al fondo sin ningún tipo de coste financiero para ellos.

EYE ALBACETE

VEHÍCULOS PUEDEN RECUPERAR PARTE DE LO INVERTIDO EN COCHES ABANDONADOS, PERO LOS PLAZOS AÚN SON MUY LARGOS

La crisis pasa factura al sector de los talleres de reparación

Abandono de vehículos y la drástica reducción de clientes, principales problemas de estas empresas

Susana Jiménez
C-LM

La entrada en vigor de la nueva Ley de Seguridad Vial, en mayo del pasado año, dotaba a los talleres de una herramienta con la que, al menos, poder recuperar parte del dinero invertido o de los gastos generados por los vehículos entregados para su reparación y que no son retirados.

Una herramienta sobre cuya efectividad aún no se tienen datos en Castilla-La Mancha, pero que sí es valorada en positivo desde el sector. Así lo explica el presidente de la Federación Regional de Talleres, Antonio Atienza, quien reconoce que la nueva ley "rápida no es", pero sí dota al sector de una vía de actuación de la que antes no disponía.

Una práctica que hacía no sólo que los talleres no tuvieran opción de cobrar la reparación realizada, sino que tampoco podían disponer del espacio que estos vehículos ocupaban durante meses y meses.

Ahora, y aunque tampoco se consigue cobrar, los talleres tienen la opción de retirar estos vehículos abandonados al desguace para darlo de baja, y

así recuperar al menos una parte del dinero invertido o de los gastos generados.

Una opción que, reconoce Atienza, "lleva su tiempo", puesto que a los dos meses mínimo que debe esperar el taller para presentar la denuncia, se suman otros dos o tres de la tramitación de Tráfico. Como mínimo medio año, pero para el sector ya es algo poder contar "con un instrumento válido para intentar la reclamación y que se lleven el vehículo". Porque hoy, subraya el presidente de la Federación Regional, "el espacio cuesta mucho dinero".

RETIRADA VEHÍCULOS
"Hoy el espacio cuesta mucho dinero", asegura el presidente de la Federación

ALERTA
El mantenimiento es "nefasto" y ese ahorro se traduce en falta de seguridad

Menos clientes

Sin embargo, en estos momentos, lo que preocupa al sector no es ya tanto que los clientes abandonen vehículos en los talleres por no poder hacer frente al pago de las reparaciones, sino que "con la crisis entran menos vehículos al taller".

Atienza explica que ahora "salvo en condiciones muy obligadas" no se lleva el vehículo a reparar. En época de bonanza cada hogar contaba con dos o tres vehículos, señala, y ahora "cuando uno está averiado, se sigue funcionando con los otros".

Además, apostilla, "las revisiones se alargan en el tiempo, se eternizan", lo que hace que "el deterioro de los vehículos sea mayor". Algo que, según Antonio Atienza, se puede comprobar a simple vista en las calles, no sólo en los golpes y arañazos que lucen hasta los coches más caros, sino también en el propio desgaste de los neumáticos. "El mantenimiento es nefasto", asegura el presidente de la Federación, "y ese intento de ahorrar dinero también supone perder seguridad en la carretera".



La crisis ha hecho que se reduzca el número de vehículos que se lleva a los talleres.

CONÉCTATE

www.eldiadigital.es



Toda la información de Castilla-La Mancha actualizada cada minuto.

Verificación de sistemas

Piden a las ITV que sean más estrictas en seguridad

■ ■ El presidente de la Federación Regional de Talleres de Castilla-La Mancha, Antonio Atienza, hace un llamamiento a las ITV para que sean "más estrictas" a la hora de realizar las revisiones de vehículos, y les pide que "no sean permisivas" fundamentalmente con los sistemas de seguridad. La situación económica ha hecho que los consumidores aplacen al máximo las revisiones de sus vehículos y el mantenimiento sea mínimo, esto hace

que en numerosas ocasiones se ponga en peligro la seguridad, "no sólo de uno mismo, sino también del resto de conductores". Por ello, desde la patronal de talleres piden a las ITV que "verifiquen los sistemas de seguridad" que llevan los vehículos, y que no pasen por alto problemas como ABS que no funcionan o defectos en elementos fundamentales como son los cinturones de seguridad. Atienza considera que en mu-

chos casos no se hace "porque no disponen de los sistemas adecuados, o bien por dejadez", y aunque prefiere pensar que es por lo primero, llama a los responsables de las ITV a plantear como obligación que las cuestiones relacionadas con la seguridad no se pasen por alto. "Son sistemas técnicos muy buenos, pero caros", recuerda el presidente de la Federación, y se tiende a ahorrar, olvidando que en ello pueden ir vidas humanas.

DATO EN ONCE MESES APENAS SE HAN VENDIDO 108 VEHÍCULOS, DE LOS QUE 101 SON HÍBRIDOS



Los vehículos eléctricos no terminan de hacerse un hueco.

Las ayudas a la compra de coches eléctricos, desperdiciadas

Los 72 millones de euros habilitados por el Ministerio de Industria no consiguen relanzar este sector

F. J. Llana
C-LM

Comprar un vehículo eléctrico es una opción que hoy muy pocos ciudadanos se plantean. La mayoría se decantan por turismos de gasolina o gasóleo, mientras que los "atrevidos" que se decantan por los propulsados mediante energías limpias se decantan claramente por los híbridos (motor eléctrico y uno de combustión interna).

Así, según los últimos datos facilitados por el Instituto de Estudios de Automoción, durante los once primeros meses del año apenas se matricularon siete automóviles eléctricos y 101 híbridos, lo que supone una cuota de penetración de menos del uno por ciento del mercado automovilístico castellano-manchego.

Unas cifras desalentadoras si se tiene en cuenta que desde el pasado mes de mayo está en vigor el Plan de Acción del Vehículo Eléctrico promovido por el Ministerio de Industria, y al que se han destinado 72 millones de euros con el objetivo de fomentar este tipo de automóviles.

Una cantidad que, aunque pequeña, para sí quisiera el resto del sector de la automoción, inmerso en una profunda crisis de ventas de la que parece capaz de salir.

Dentro de la región, son los toledanos los que más han apostado por este segmento de turismos y todoterrenos, con un total de treinta y siete unidades adquiridas entre enero y noviembre (siete eléctricos), mientras que en el lado opuesto aparecen los conquenses, con únicamente tres operaciones de compraventa. El resto de provincias oscilan entre los 13 vehículos adquiridos en Ciudad Real hasta los 24 en Albacete, pasando por los 24 de Guadalajara.

CUENCA
NATURALEZA
Y CULTURA

quédate con
CUENCA
QUEDATECONCUENCA.COM

Fundación Turismo de Cuenca
Centro de Recepción de Turistas
Avda. Cruz Roja nº 1
16002 Cuenca
Tel. 969 24 10 50 Fax 969 23 53 56
info@turismocuenca.com
www.turismocuenca.com



SECTOR LOGRAR EL MÁXIMO RENDIMIENTO AL MENOR COSTE, EL RETO

El futuro de las TIC pasa por la especialización del negocio

Desde Fedeticam destacan el gran potencial del sector como yacimiento de empleo

Susana Jiménez
C-LM

Conseguir el máximo rendimiento con el menor coste es el mayor reto al que se enfrentan las empresas de tecnologías de la información de cara a los próximos años.

La crisis está mostrando al sector que "no se puede descuidar la estrategia del negocio" y que es necesario trabajar "hacia soluciones de consultoría para nuestros clientes". Así lo asegura el presidente de la Federación de Empresas de Tecnologías de la Información de Castilla-La Mancha (Fedeticam), Alfonso M. Guijarro, quien recuerda que la mayoría de las empresas consideradas como tecnológicas "son en realidad empresas de servicios, que sitúan al cliente en el centro de su organización".

Otros retos a los que debe enfrentarse el sector "para mantenerse en posiciones de referencia" son el *cloud computing*, la creatividad, la innovación y la sostenibilidad. "La tecnología, tanto hardware como software, cada vez avanza más deprisa, así como el volumen de datos y documentos a tratar", subraya Guijarro.

Especialización

Por otra parte, la generalizada disminución del consumo

también ha tenido su reflejo en la informática, los servicios de telefonía y en general en todos los servicios relacionados con los sistemas de información.

Los márgenes del equipamiento informático, explica Alfonso Guijarro, "han descendido mucho en los últimos años", y esto hace que el sector TIC deba "reorientarse a la especialización". Por ello, destaca el presidente de Fedeticam, "es más que necesario poner foco en la investigación y en la innovación". "Las empresas que no innovan no sólo no avanzan, sino que retroceden", apostilla.

Referente en empleo

Para Guijarro, en un momento como el actual en el que el sector de la construcción parece que se está hundiendo, "las TIC deben ser las que reactiven la economía". En este sentido destaca el importante potencial de este sector, y recuerda que "todo lo relacionado con las nuevas tecnologías y las ingenierías

aún genera contrataciones en España". El mundo de la tecnología y de las TIC, concluye, "siguen siendo sectores referentes en lo que a generación de empleo se refiere".



La mayoría de las empresas tecnológicas sitúan al cliente en el centro de su organización.

¿VACACIONES POR LA COSTA O AGOSTO EN EL TALLER?



checkyourcar.es

Antes de comprar
míralo con lupa

Evolución en Castilla-La Mancha

EN LAS EMPRESAS

Se triplica la disposición de banda ancha fija y móvil

■ De 2006 a 2011 la evolución ha sido creciente, tanto en equipamiento como en uso de las TIC. El mayor crecimiento relativo se produce en la disposición de banda ancha, que se multiplica por 3, y el acceso a internet.

EN LOS HOGARES

El 98% tiene ordenador y el 93% acceso a internet

■ El retraso con el que se partía en C-LM se ha reducido de forma importante. Mientras que en 2004 el 83% de los hogares tenía ordenador y sólo el 68% acceso a internet, se ha pasado en 2011 al 98% y el 93%, respectivamente.

RECORTE TRAS LA BAJADA AL 1% DEL BANCO CENTRAL EUROPEO

Los economistas no dan mucha importancia a la bajada de tipos

Entienden que es una buena noticia, pero no la que se debería dar y que afirman es una inyección de liquidez al sistema para que la economía empiece a recuperarse

R. Abellán
C-LM

La bajada de los tipos de interés al 1% que llevaba a cabo hace unos días el Banco Central Europeo (BCE) ha sido valorada por los economistas como positiva porque servirá para desahogar un poco más a las familias, pero no podrá solucionar el problema de fondo como es la falta de liquidez tanto de las Administraciones como de las familias o las empresas.

Así lo aseguraba el presidente del Consejo General de Economistas, Valentín Pich, quien la calificaba de buena noticia, pero no la noticia que estamos esperando y que sería que el BCE inyecte liquidez ilimitada al sistema.

Para Pich esta noticia es fundamental para que la economía de España, los países de la Zona Euro y del resto del Mundo puedan respirar algo más dado que sería de gran tranquilidad, aunque también reconoce que los países no pueden limitarse a esperar sólo esta so-

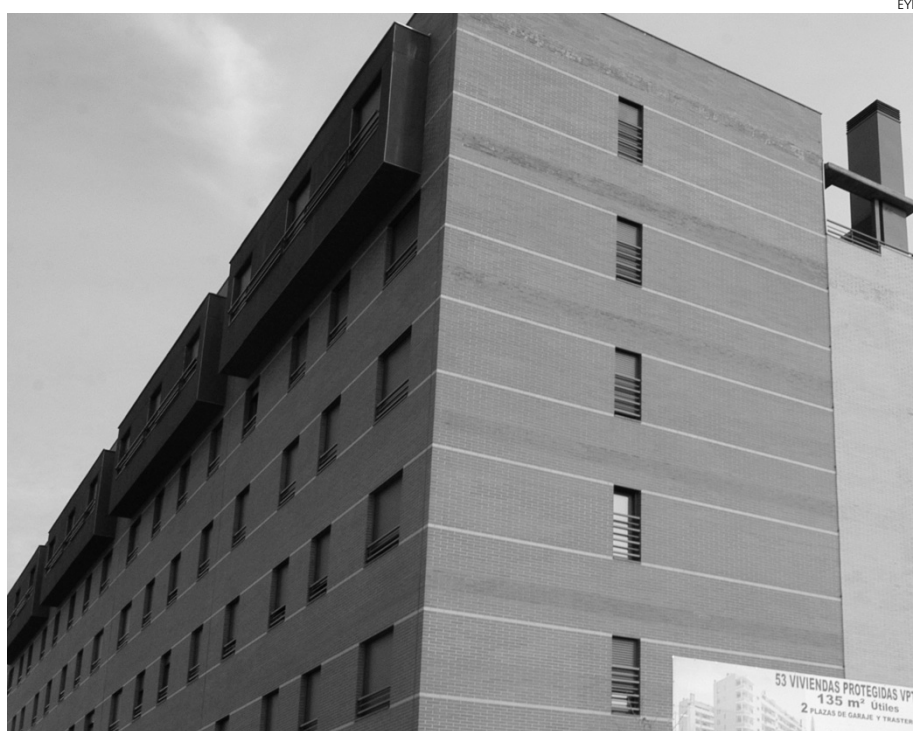

La bajada de los tipos de interés redundará en el precio de las hipotecas.

lución porque el BCE tiene que cumplir con la legalidad y no puede constantemente solucionar los problemas de todos.

Esta bajada de tipos de interés, por otro lado, señalaba que se empezará a notar el próximo año, lo que no

OPINIÓN

Es positivo, pero en este momento de vacas flacas, no es suficiente

quiere decir que se reactive el consumo. "Ahora mismo la gente está más por la labor de guardar lo que tienen que de consumir, así es que no creo que se note en exceso, manifestaba el presidente del Consejo de Economistas.

Los consumidores

Los consumidores hablan de esta rebaja de los tipos de interés como "noticia positiva", pero que se va a notar a largo plazo.

Así se indicaba desde la Asociación General de Consumidores (Asgeco), pero insistían en la importancia de las medidas que está preparando el nuevo Gobierno para conocer exactamente si el dinero empezará a fluir.

De cualquier forma, Asgeco cree que en la época de vacas flacas en la que nos encontramos la bajada de tipos de interés no servirá prácticamente para incentivar el consumo y sí para "intentar ahorrar algo por sillegan momentos malos".

Eso no quita, opinaron, que este recorte no sea bienvenido, pero desde nuestra perspectiva, quizás abogamos más por un cambio en el índice hipotecario que evite la volatilidad que tienen las hipotecas.

Sería bueno, dijeron, que las familias no estén siempre pensando en el dinero con el que pueden contar, sino que sea algo constante.

Previsiones

2012 será igual o algo peor que este año

■ El presidente del Consejo General de Economistas, Valentín Pich, ha venido a dar la razón a quienes opinan que 2012 no será un año bueno para España. A su juicio, todo indica que será un año como 2011 o algo peor, pero señalaba que eso no quiere decir que "no tengamos sensación de arreglo". De todas formas, se mostró convencido de que a corto plazo no vamos a notar ninguna mejoría y al final las previsiones que hablaban de mejoría no van a ser tales. Y es que, decía, el indicador más importante, que para nosotros es el paro, nos hace ser pesimistas. Si no mejora España en ese sentido, la situación no se moverá en exceso. "Es algo fundamental", concluyó.



PRODUCTORA DE
(CND)

Con más de 15 años de experiencia en producción y edición de videos, ofrece sus servicios a empresas y particulares de cualquier trabajo audiovisual



Vídeo de las fiestas y costumbres de su pueblo

Videos promocionales para empresas y productos

Pida presupuesto sin compromiso

Nos adaptamos a cualquier formato

902 310 010

PRESUPUESTO ES DE 52.169 EUROS

Valdepeñas invertirá un 60% menos en Navidad

Medio centenar de actividades conforman la festividad navideña este año

Eye
VALDEPEÑAS (CIUDAD REAL)

Medio centenar de actividades conforman el programa oficial de Navidad de Valdepeñas. Destaca, además de la tradicional cabalgata de sus Magestades los Reyes Magos la celebración de Chicolandia, que abrirá sus puertas el martes 27 de di-

ciembre en el Pabellón Ferial Esteban López Vega.

Así lo anunciaba en rueda de prensa la teniente de alcalde de Festejos, María José Ruiz, que explicó que el presupuesto estimativo de las fiestas navideñas es de 52.169 euros, frente a los 129.680 euros del pasado año, con unos ingresos previstos de 4.765 euros. "Hemos mantenido lo más destacado y hemos mantenido una línea de ahorro en cosas prescindibles en Chicolandia como el costoso montaje de su fachada, la eliminación del mer-

chandising y de la moqueta así como una reducción de la cartelería o de días del tres neumático", apuntó Ruiz, que señaló que las actividades y talleres se mantendrán como en años anteriores incluyendo novedades.

Por otro lado se mantendrá la iluminación navideña así como un nacimiento luminoso en la Plaza de España y ángeles que ornamentarán los balcones de la Casa Consistorial y los 22 árboles de luz que se encuentran ubicados en 13 espacios y plazas distintos de la localidad. También se distribuirá el programa de fiestas que este año ha sido ilustrado por la Asociación Provincial de Amigos, Familiares y Enfermos Siquicos (Apafes).

INDUSTRIA EN 2010 SUPUSO EL 2,8% DEL EMPLEO EN ESPAÑA

La cultura ocupa a más de 2.700 empresas en la región

Casi 1.900 de ellas se dedican a la industria y los servicios derivados del sector cultural

Susana Jiménez
C-LM

Más de 2.700 empresas se dedican al sector de la cultura en Castilla-La Mancha, una cifra que tan sólo representa el 2,7% del total en España. Así se desprende de los datos recogidos en el Directorio Central de Empresas (DIRCE) elaborado por el Instituto Nacional de Estadística (INE), ahora recogidos y analizados por el Ministerio de Cultura en su Anuario de Estadísticas Culturales 2011.

Un sector en el que en el conjunto del país empleó el año pasado a más de medio millón de personas, en un total de 103.134 empresas, lo que supuso un 2,8% del empleo del conjunto de España.

Las empresas culturales dedicadas a determinadas actividades del comercio y alquiler de bienes culturales, junto a las empresas dedicadas a la industria y los servicios cuya actividad económica principal es cultural, suponen a nivel nacional el 3,1% del total de empresas recogidas en el DIRCE.

Por actividad

En el primero de los grupos se dan cita aquellas empresas dedicadas al comercio al por menor de productos como equipos de audio y vídeo, de libros, de periódicos y artículos de pa-

pelaría, así como de grabaciones de música y vídeo, todo ello en establecimientos especializados. Asimismo se incluyen en este grupo las empresas dedicadas al alquiler de cintas de vídeo y discos. En total en España eran el pasado año 25.581 (casi 2.300 menos que el año anterior), de las cuales un 3,4% desarrollaban su actividad desde esta región.

Respecto a las empresas dedicadas a la industria y los servicios cuya actividad económica principal es cultural, en Castilla-La Mancha se registraron 1.899, tan sólo 80 más que en 2009. Empresas dedicadas a actividades de bibliotecas, archivos y museos; a la edición de libros y periódicos; la cinematografía, el vídeo, el radio, la televisión o la edición musical; al diseño, la creación, actividades artísticas y de espectáculos; a la fotografía; las artes gráficas y la reproducción de soportes grabados, así como a la fabricación de soportes, aparatos de imagen y

sonido e instrumentos musicales. Actividades a las que se dedicaban más de 77.500 empresas en España, un 75,2% del total de las dedicadas a la cultura.

INDUSTRIA CULTURAL

En 2010 Castilla-La Mancha desaparecieron 80 empresas del sector

Creación puestos de trabajo

En 2010 generaron 14.900 empleos

■ Su tamaño es una de las características de estas empresas. Más de la mitad de ellas no cuentan con asalariados, en 2010 eran 63.104 en España, y tan sólo un 30% cuenta con entre 1 y 5 empleados. Son un reducido porcentaje aquellas empresas que tiene como principal actividad económica la cultura las

que cuentan con más de 500 empleados (en 2010 tan sólo eran 35 en todo el país), y pocas más las que tienen entre 100 y 499 trabajadores (346). ■ Durante el año 2010, y según los datos recogidos por el INE, en Castilla-La Mancha las empresas culturales emplearon a 14.900 personas, un 1,9% de total del conjunto del país.



Las empresas culturales castellano-manchegas representan el 2,7% del total de España.



checkyourcar.es
Antes de comprar
míralo con lupa

INFORMES A TU DISPOSICIÓN BÁSICO

Tendrás una visión global del estado del vehículo.

PREMIUM

El coche será revisado en un taller, será probado por un conductor profesional y se te informará de lo que nuestros expertos piensan que tendrás que gastarte en el coche en los próximos seis meses.

LEGAL

Con este informe sabrás la información que tiene la DGT de este coche.

PLATINO

Es el informe más completo: incluye un Informe Premium y un Informe Legal y, además, el coche se recoge, se lleva al taller y se devuelve, una vez acabado el servicio.

Olvídate de las sorpresas desagradables y ten claro qué coche estás comprando con la ayuda de Checkyourcar

Antes de adquirir un vehículo de segunda mano contrata un informe del estado del coche con Checkyourcar.

Nos aseguramos de la calidad y el estado en el que se encuentra el vehículo.

NUEVO SERVICIO PARA LOS QUE QUIEREN COMPRAR O VENDER UN COCHE DE SEGUNDA MANO.

En Checkyourcar ponemos en marcha un nuevo servicio destinado a aportar tranquilidad y transparencia al comprador, en un segmento, el de compra venta de coches de segunda mano, donde abunda el fraude y la desconfianza.

También pensamos en esos vendedores honestos a los que esta verificación ayudará a demostrar que el coche que están vendiendo está en buen estado, acelerando así su venta.

RÁPIDOS

Nuestro compromiso con el cliente se basa en la elaboración de informes técnicos y legales que comprueban el estado del vehículo en un plazo inferior a 48 horas.

EFICACES Y PROFESIONALES

En Checkyourcar contamos con más de 500 talleres y 350 profesionales entre peritos y verificadores, todos ellos altamente cualificados, con muchos años de experiencia y distribuidos por toda España.

SIN MOVERTE DE CASA

El servicio se contrata a través de www.checkyourcar.es, facilitando la matrícula del coche y los datos de contacto del propietario. Una vez chequeado el coche, recibes el informe solicitado, on line con toda la información en detalle sobre su estado.

Entra ya en: www.checkyourcar.es

PEAJE PORTUGUÉS ENCARECERÁ LAS MERCANCIAS TRANSPORTADAS POR CARRETERA

La actividad exportadora recibe un serio revés

En estos momentos Portugal es el principal destino de los productos castellano-manchegos

F. J. Llana
C-LM

La entrada en vigor de los peajes en las autovías del sur y centro de Portugal pueden suponer un serio inconveniente en la consolidación que a lo largo de este año viene demostrando la actividad exportadora castellano-manchega. Y no sólo porque el país luso ha sido desde siempre un cliente clave en las relaciones comerciales de nuestra comunidad autónoma, sino porque también es el puente hacia otros países que en la actual coyuntura de crisis internacional han incrementado aún más si cabe su gran potencial económico, como Brasil o el área centro-africana.

No en vano, Portugal es el primer país al que venden sus productos las empresas de Castilla-La Mancha, con un volumen de 571,3 millones de euros durante los nueve primeros meses del año, lo que supone casi el 20% de todas las exportaciones realizadas en este período.

Una circunstancia agra-



El transporte de mercancías no levanta cabeza.

CONCENTRACIÓN

Casi el 20% de todas las exportaciones se realizan al país vecino

vada por el hecho de que prácticamente toda la mercancía transportada se hace por carretera, lo que implicará un encarecimiento tan-

to de lo importado como de lo exportado.

“Está claro que la competitividad de nuestros productos se verá afectada, aunque todavía es pronto para cuantificar en qué medida”, señalaban fuentes de una de las empresas castellano-manchegas que venden al país vecino.

Evolución

En este sentido, entre enero y septiembre los princi-

pales productos vendidos desde Castilla-La Mancha a Portugal fueron los relacionados con el caucho y sus manufacturas; aparatos y material eléctrico así como máquinas y aparatos metálicos.

Se da la circunstancia de que estos dos últimos grupos también lideran el capítulo importador al país vecino, según los datos del Ministerio de Industria, Turismo y Comercio.

ESTADÍSTICA DEL INE



Flota de autobuses interurbanos.

El transporte de viajeros sufre una caída de usuarios

Afecta especialmente a los viajeros del transporte especial y discrecional, entre enero y septiembre

EyE
C-LM

La Asociación Provincial de Empresarios del Transporte Interurbano y Discrecional de Viajeros de Cuenca ha tenido acceso a las estadísticas del INE que apuntan que de enero a septiembre de 2011 los viajeros han crecido en un 0,5% con respecto al año anterior.

Así, todos los tipos de transporte presentaron datos positivos en este período excepto el transporte especial y discrecional que expe-

rimentaron una dura bajada del 3,2%. En cuanto al transporte urbano por autobús, aumentó un 1,3% en los primeros en tasa interanual, con más de 143 millones de usuarios en el mes de septiembre.

Del transporte interurbano por autobús, se desprende que ha denotado un incremento del 1,5% en este mismo mes con respecto al año pasado, siendo el que más crece después del ferrocarril, con un 2,4%.

Los números más negativos de estos datos del INE se refieren al transporte especial y discrecional, con 42 millones de usuarios en el mes de septiembre, lo que supone un 3% de descenso en tasa interanual.

Ofertas COLABORACIÓN

Rumania

Ref. 20111118032

Software para el sector médico. Empresa rumana del sector de software busca intermediarios comerciales y socios interesados en colaborar en proyectos de desarrollo de software e iniciativas TI, especialmente en el sector médico.

Dinamarca

Ref. 20111116006

Equipos para el sector médico. Empresa danesa dedicada a la fa-

bricación de equipos para el sector médico busca intermediarios comerciales (agentes, representantes y distribuidores) en Europa.

Ref. 20111115036

Software médico. Empresa danesa del sector de software especializada en desarrollar sistemas de información clínica (módulos para historiales médicos electrónicos, sistemas informatizados de entrada de órdenes médicas, administración de pacientes y medicación) busca oportunidades de subcontratación en países europeos.

Suecia

Ref. 20111118013

Software para vídeos online. Empresa sueca del sector TI ha desarrollado un nuevo software para soluciones de vídeo online, gestión de reuniones y soluciones de voto electrónico y busca distribuidores para vender este producto.

Ref. 20111115033

Producto para mantener alimentos fríos. Empresa sueca que diseña y vende productos para mantener alimentos y bebidas fríos busca agentes y distribuidores en Europa.

Ref. 20111114007

Cintas transportadoras neumáticas. Empresa sueca dedicada a la fabricación de cintas transportadoras neumáticas de poca altura para cualquier industria (plásticos, envasado, chapas metálicas, alimentación y bebidas, productos farmacéuticos, etc.) busca agentes y distribuidores en países europeos.

Alemania

Ref. 20111118006

Maquinaria forestal. Fabricante alemán de maquinaria de tala forestal y máquinas combinadas busca distribuidores.

Ref. 20111116036

Sistemas de procesamiento de voz. Empresa alemana, líder en la fabricación de sistemas novedosos de procesamiento de voz técnicamente avanzados para abogados, médicos, administraciones, empresas y otros profesionales, busca intermediarios comerciales.

Ref. 20111116025

Vaporizadores de plástico y metal de uso doméstico. Empresa alemana especializada en la fabricación de vaporizadores de acero y plástico portátiles para uso doméstico y jardinería (riego y fertilización, limpieza, control de plagas) y desinfección en el sector médico busca intermediarios comerciales en Europa.

Ref. 20111115013

Transformadores, reactores, filtros, fuentes de alimentación y ventiladores. Fabricante alemán de transfor-

madores, reactores, filtros, fuentes de alimentación y ventiladores para diversos sectores (sistemas de tracción, aplicaciones médicas, energía regenerativa, construcción de barcos, compresores, etc.) busca intermediarios comerciales y distribuidores para establecer una cooperación a largo plazo.

Hungría

Ref. 20111117041

Ruedas hidráulicas y productos para casas de madera. Fabricante húngaro de ruedas hidráulicas, tabiques y productos para casas de madera, saunas y casas de estructura ligera busca oportunidades de producción recíproca y subcontratación.

PARA MÁS INFORMACIÓN:

Las empresas interesadas pueden ponerse en contacto con la Cámara de Comercio de Toledo, socio de la Red ACTIS, que pertenece a la Red Europea de Empresas.

TERCER TRIMESTRE HA CAÍDO UN 20% RESPECTO AL MISMO PERIODO DE 2010

La compra de viviendas sigue sin recuperarse

Castilla-La Mancha ha sido una de las comunidades autónomas con una caída más acusada en esta fecha

EyE
C-LM

El número de inmuebles vendidos en Castilla-La Mancha durante el tercer trimestre del año en la región ascendió a 3.166, según los datos facilitados por el Ministerio de Fomento. Esta cifra supone una reducción de un 20% respecto del mismo periodo del año anterior, donde la venta alcanzó la cifra de 3.957 inmuebles.

Precisamente Castilla-La Mancha es una de las comunidades con una caída más acusada, sólo superada por Ceuta y Melilla (36,9%); Extremadura, (24,8%); Canarias (23,6%) y La Rioja (20,9%).

En el lado contrario, es decir, autonomías donde ha aumentado la venta de viviendas respecto al mismo periodo de 2010, hay que destacar a Navarra (14,4%); Cataluña (13,6%) y Cantabria, a mucha distancia, con un 3,1%.

El total nacional vendido alcanzó las 75.462 viviendas, lo que supone un 6,3% menos que en mismo periodo de 2010, donde se superaron las 80.000 viviendas, en concreto 80.550.

Andalucía y la Comunidad Valenciana han sido, de lejos, las dos regiones donde la venta ha ido mejor, superando en ambos casos los 11.000 inmuebles.

Por provincias, se registran crecimientos en 19,



La venta de viviendas en el tercer trimestre ha caído.

EXTRANJEROS

Sus transacciones experimentaron un crecimiento del 24,7%

CRECIMIENTO

En Toledo las ventas aumentaron hasta un 55,2% en este periodo

destacando Girona con un aumento del 53,3% y Álava, Burgos, Navarra y Tarragona que superan el 10%. Los mayores descensos se sitúan en Melilla, Segovia, Cuenca, Ceuta, Ourense y Lugo, con caídas por encima del 30%.

Los municipios con un

mayor número de compraventas fueron Madrid (3.505), Barcelona (1.875), Valencia (1.200), Sevilla (1.028), y Zaragoza (929).

Destacan, por crecimiento entre las capitales de provincia y los municipios de más de 100.000 habitantes, Santa Coloma de

Gramanet (178,2%), Girona (99%), Soria (76,9%), Toledo (55,2%), Teruel (53,3%), y Reus (41,4%). En cuanto a las mayores caídas, destacan Badajoz (-57,1%), Leganés (-56,6%), Santa Cruz de Tenerife (-51,5%), Cuenca (-40,2%) y Ourense (-39,1%).

En relación a la nacionalidad del comprador, las transacciones realizadas por extranjeros residentes en España experimentan un crecimiento del 24,7% frente al tercer trimestre de 2010, totalizando 7.537 compraventas.

9 MESES SE HAN PERDIDO 67.908 EN TOTAL



Castilla-La Mancha ha tenido numerosos conflictos laborales.

La región no se ha librado de las huelgas en 2011

Toledo ha sido la provincia con un mayor número de conflictos, un total de diez

EyE
C-LM

En los primeros nueve meses del año las horas de trabajo perdidas en Castilla-La Mancha ascendieron a 67.908, como consecuencia de las 28 huelgas contabilizadas y notificadas a la autoridad competente en la materia en cada una de las cinco provincias, que afectaron a empresas y sectores en las que han participado un total de 1.599 trabajadores, según los datos facilitados a la Confederación Regional de Empresarios de Castilla-La Mancha por la CEOE, en la que Cecam Ceo Cepyme está integrada.

Durante este periodo, la región se ha situado entre las Comunidades Autónomas con un importante número de conflictos laborales. El número de huelgas distribuidas por provincias sería: dos en Albacete, cinco en Ciudad Real, dos en

Cuenca, nueve en Guadalajara y diez en Toledo.

Respecto al mismo periodo de 2010 la suma de trabajadores implicados ha aumentado en un 43 por ciento y las horas de trabajo perdidas en un 20 por ciento. En lo que respecta al número de huelgas, se ha visto levemente aumentado, ya que en los nueve primeros meses del pasado ejercicio se habían producido veintisiete huelgas.

En una distribución por provincias, en las dos conflictos laborales producidos en Albacete, se vieron implicados 57 trabajadores, lo que conllevó una pérdida de 1.216 horas; en las cinco llevadas a cabo en Ciudad Real, fueron 165 los trabajadores implicados y 13.504 las horas perdidas, y en las dos de Cuenca fueron 936 las horas perdidas y 44 los trabajadores implicados. Mientras, en las nueve producidas en Guadalajara y en las diez de Toledo, los trabajadores implicados han sido 460 y 873 y las horas perdidas 39.208 y 10.932 respectivamente.

PRODUCCIONES
(CND)



Productora Audiovisual le ofrece una alternativa diferente de realizar tus vídeos.

Información:
902 310 010.



Consultoría

Técnicos del Ministerio de Hacienda (GESTHA)

Reducir la tributación en la Renta de 2011

Un contribuyente medio puede ahorrar hasta 2.700 euros en su declaración antes de que termine el año



Todavía hay tiempo para beneficiarse de desgravaciones fiscales.

Un contribuyente medio, con unos ingresos declarados a Hacienda en torno a 30.000 euros anuales, puede ahorrar hasta 2.768 euros en su declaración antes de que termine el año si se acoge a algunas de las deducciones más comunes que ofrece la ley del IRPF. Además, si antes del 31 de diciembre invierte 3.000 euros en algunas de estas partidas, el contribuyente podría ahorrarse entre 450 y 1.300 euros adicionales en su Declaración de la Renta, según las estimaciones realizadas por los Técnicos del Ministerio de Hacienda (GESTHA) a partir de los datos medios del IRPF de 2009 correspondientes a distintos capítulos de gasto.

Así, este colectivo recuerda que estos últimos días del año pueden ser idóneos para hacer aportaciones al plan de pensiones ya que no sólo garantizará unos ingresos al final de la vida laboral, sino también un ahorro de entre un 24% y un 46% de la inversión realizada en la declaración de la renta del año próximo para contribuyentes con rentas del trabajo o actividades económicas según el cuadro 1 a título de ejemplo.

El límite general de estas aportaciones es de 10.000 euros, si bien aumenta hasta los 12.500 euros

cuando el partícipe tiene más de 50 años. Además, este límite no puede superar el 30% de los rendimientos del trabajo y actividades económicas; o el 50%, para los mayores de 50 años. Además, Gestha recuerda que no es aplicable ya la reducción del 40% en el capital rescatado correspondiente a las aportaciones que realice en 2011.

Los Técnicos aconsejan también desgravar las cantidades destinadas a ampliar la superficie habitable de la vivienda o a llevar a cabo la rehabilitación de la misma. Los límites de renta y el régimen transitorio señalados para la adquisición de vivienda serían también aplicables para estos casos.

Se considera ampliación el cierre de superficies descubiertas o el cerramiento de balcones, entre otras actuaciones. Por otra parte, para que las obras se consideren de rehabilitación deberán materializarse en la reconstrucción de la vivienda mediante la consolidación de estructuras, fachadas y cubiertas por un coste global que supere el 25% del precio de adquisición de mercado en el momento de efectuarla, descontado el valor del suelo, u obtener la calificación de actuación protegida.

Gestha también recomienda a los

contribuyentes que aprovechen estos últimos días del año para cotizar a colegios de huérfanos o entidades similares, pagar cuotas sindicales o las de colegios profesionales con carácter obligatorio. Este tipo de gastos, y algunos otros como los de defensa jurídica contra el empleador, podrían reducir las rentas hasta 300 euros. Además, pueden quedar exentos de tributación los rendimientos del trabajo percibidos por trabajos realizados en el extranjero, con un límite máximo de 60.100 euros anuales.

Las cuotas de afiliación y las aportaciones a partidos políticos pueden reportar al contribuyente algún beneficio adicional, ya que también pueden deducirse hasta 600 euros anuales, lo que supondría un ahorro máximo en la factura fiscal desde 144 euros hasta 276 euros según la renta y la aportación del contribuyente.

Los Técnicos de Hacienda animan también a los contribuyentes a realizar donativos a alguna ONG, fundaciones, asociaciones declaradas de utilidad pública y, en definitiva, entidades acogidas a la Ley 49/2002, pidiendo siempre un recibo o certificado.

Informe especial de DBK

Gestión documental

El mercado de estos servicios se situará en torno a los 260 millones de euros en 2011

A pesar de la desfavorable coyuntura económica el mercado de servicios de gestión documental continuó creciendo durante el bienio 2009-2010, gracias al incremento de la subcontratación de este tipo de actividades, sobre todo en los sectores de finanzas y utilities, así como en las Administraciones públicas, y a la cada vez más extendida tendencia de digitalización de documentos.

Así, el volumen de negocio -incluyendo los servicios de consultoría, desarrollo e implantación de aplicaciones, digitalización, recogida, custodia y destrucción de documentos- aumentó un 6,6% y un 2,7% en 2009 y 2010, respectivamente, alcanzando los 265 millones de euros en el último año.

Las empresas de consultoría tecnológica absorbieron el 47% del mercado en 2010, siendo el principal grupo de operadores, si bien es habitual que subcontraten parte de la actividad a empresas especializadas, las cuales alcanzaron una cuota del 38%.

Algo más de la mitad del valor del mercado correspondió a la prestación de servicios a empresas privadas, siendo los principales sectores clientes los de finanzas/seguros y de utilities/telecomunicaciones. En el ámbito público destaca la participación de los ministerios, por delante de gobiernos autonómicos, ayuntamientos y diputaciones provinciales.

Estructura de la oferta

En el sector operan unas 95 empresas, cifra que se ha mantenido estable en los últimos años. La entrada de nuevos competidores se ha visto contrarrestada por el cese de actividad y la absorción de algunos operadores por parte de compañías de mayor tamaño.

La cuarta parte de los operadores son empresas consultoras, que han incluido en su oferta el desarrollo e implantación de soluciones de gestión documental y la gestión de la información de sus clientes. No obstante, el sector se encuentra compuesto mayoritariamente por empresas especializadas en servicios de gestión documental. Además, opera un número

menor de compañías procedentes de ámbitos relacionados con los servicios corporativos y la comercialización de equipos de oficina, que han entrado en el sector como una vía de diversificación.

Se aprecia una tendencia de progresiva concentración de la oferta, de forma que las cinco primeras empresas alcanzaron en 2010 una cuota de mercado conjunta del 42%, cifra que superó el

RAMOS

Las empresas de consultoría tecnológica absorbieron el 47% del mercado durante el pasado ejercicio

60% al considerar a las diez primeras.

Nacionalidades

Españoles versus extranjeros

■ ■ El mercado podría experimentar un ligero descenso a lo largo del periodo 2011-2012, motivado, fundamentalmente por la negativa situación económica, la reducción del número de empresas y también los recortes de gasto emprendidos tanto por el sector privado como por las Administraciones públicas, así como por el aumento de la presión sobre las tarifas.

■ ■ Sin embargo, la contracción de la actividad económica se verá moderada por el aumento de la demanda de servicios globales en el entorno de gestión de la información corporativa y por el impulso que supondrá el desarrollo de la utilización de la firma digitalizada y la factura electrónica, tanto en el ámbito público como también y en gran medida en el privado.

Noticias de la administración

Nacional B.O.E

MINISTERIO DE INDUSTRIA, TURISMO Y COMERCIO

Agentes de la Propiedad Industrial Resolución de 24 de noviembre de 2011, de la Oficina Española de Patentes y Marcas, por la que se publica la lista de aspirantes aprobados en el examen de aptitud acreditativo de los conocimientos necesarios para la actividad profesional de Agente de la Propiedad Industrial, convocados por Resolución de 28 de enero de 2011. B.O.E. 5 de diciembre de 2011.

Real Decreto 1623/2011, de 14 de noviembre, por el que se regulan los efectos de la entrada en funcionamiento del enlace entre el sistema eléctrico peninsular y el balear, y se modifican otras disposiciones del sector eléctrico. B.O.E. 7 de diciembre de 2011.

Sector gasista. Circular 2/2011, de 3 de noviembre, de la Comisión Nacional de Energía, mediante la que se comunica la cuenta abierta en régimen de depósito a los efectos previstos en la Orden

ITC/2844/2011, de 19 de octubre. B.O.E. 5 de diciembre de 2011.

Subvenciones. Resolución de 16 de noviembre de 2011, de la Secretaría de Estado de Telecomunicaciones y para la Sociedad de la Información, por la que se publica la disponibilidad y ampliación de fondos en la modalidad de subvención, de la cuantía total máxima de la convocatoria 1/2011 de la Acción Estratégica de Telecomunicaciones y Sociedad de la Información. B.O.E. 3 de diciembre de 2011.

CONSEJO DE SEGURIDAD NUCLEAR

Instrucción IS-32, de 16 de noviembre de 2011, del Consejo de Seguridad Nuclear, sobre Especificaciones Técnicas de Funcionamiento de centrales nucleares. B.O.E. 5 de diciembre de 2011.

JEFATURA DEL ESTADO

Real Decreto-ley 19/2011, de 2 de diciembre, por el que se modifica el Real Decreto-ley 16/2011, de 14 de octubre, por el que se crea el Fondo de Garantía de Depósitos de Entidades de Crédito. B.O.E. 3 de diciembre de 2011.

MINISTERIO DE ECONOMÍA Y HACIENDA

Deuda del Estado. Resolución de

24 de noviembre de 2011, de la Dirección General del Tesoro y Política Financiera, por la que se publican los resultados de las subastas de Letras del Tesoro a tres y seis meses correspondientes a las emisiones de fecha 25 de noviembre de 2011. B.O.E. 3 de diciembre de 2011.

MINISTERIO DE CULTURA

Comunidad Autónoma de Castilla-La Mancha. Convenio. Resolución de 11 de noviembre de 2011, de la Secretaría General Técnica, por la que se publica el Convenio de colaboración con la Comunidad Autónoma de Castilla-La Mancha, el Ayuntamiento de Toledo, la Diputación Provincial de Toledo y la Fundación El Greco 2014 para la creación del "Consortio para la celebración del IV centenario del fallecimiento del pintor Doménico Theotocópuli, conocido como El Greco". B.O.E. 7 de diciembre de 2011.

MINISTERIO DE SANIDAD, POLÍTICA SOCIAL E IGUALDAD

Subvenciones. Resolución de 16 de noviembre de 2011, del Instituto de Mayores y Servicios Sociales, por la que se publican las subvenciones concedidas a entidades no gubernamentales en el área de atención a mayores, durante el año 2011. B.O.E. 7 de diciembre de 2011.

Regional D.O.C.M

PRESIDENCIA DE LA JUNTA

Acuerdo de 24/11/2011, del Consejo de Gobierno, por el que se aprueba el Plan de Medidas de Apoyo a Empleados, racionalización administrativa e implementación de la administración electrónica para el horizonte temporal 2011-2014. D.O.C.M. 5 de diciembre de 2011.

Competencias. Resolución de 18/11/2011, de la Presidenta de la Junta de Comunidades de Castilla-La Mancha, sobre avocación de competencias. D.O.C.M. 5 de diciembre de 2011.

Créditos. Ley 14/2011, de 1 de diciembre, por la que se conceden suplementos de crédito por importe de 1.533.959.490,82 euros, para atender obligaciones de diversas Consejerías de la Junta de Comunidades de Castilla-La Mancha. D.O.C.M. 7 de diciembre de 2011.

CONSEJERÍA DE ECONOMÍA Y HACIENDA

Juego. Orden de 30/11/2011, de la Con-

sejería de Economía y Hacienda, por la que se aprueban las bajas temporales de las autorizaciones de explotación de las máquinas de juego tipo B. D.O.C.M. 5 de diciembre de 2011.

Horarios. Orden de 21/11/2011, de la Consejería de Economía y Hacienda, por la que se determinan los domingos y festivos autorizados para la apertura al público de los establecimientos comerciales en Castilla-La Mancha durante el año 2012. D.O.C.M. 7 de diciembre de 2011.

CONSEJERÍA DE AGRICULTURA

Resolución de 28/11/2011, de la Dirección General de Agricultura y Ganadería, por la que se publican los créditos disponibles para la resolución de las ayudas destinadas a las empresas agrarias, las industrias agroalimentarias y establecimientos de almacenamiento o gestión de subproductos, para la mejora de la capacidad técnica de gestión de subproductos de origen animal no destinados al consumo humano (Sandach), convocadas por Resolución de 10/06/2011, de la Dirección General de Producción Agropecuaria (DOCM nº 115, de 15/06/2011). D.O.C.M. 5 de diciembre de 2011.

PARA MÁS INFORMACIÓN: En esta sección se incluyen las principales normas y resoluciones que han sido publicadas en el **Diario Oficial de Castilla-La Mancha** y en el **Boletín Oficial del Estado**

FITCH VUELVE A REBAJAR LA DEUDA DE CASTILLA-LA MANCHA, HASTA BBB+

La agencia de calificación de riesgo Fitch ha rebajado la deuda de Castilla-La Mancha dos escalones, desde el nivel A hasta BBB+, debido a la alta deuda con proveedores heredada del Gobierno anterior y a la tensa situación de liquidez en la que está sumida la región, según ha informado esta mañana. El nivel de solvencia sigue siendo alto y la nota continúa siendo de grado de inversión, según los estándares de Fitch.

La rebaja supone una medida preventiva, hasta que celebre en próximos días un comité; mientras tanto, Fitch sitúa a la región castellanomanchega en revisión.

Frente a ello, la presidenta de Castilla-La Mancha, María Dolores Cospedal, anunció a finales de agosto el Plan de Garantía de los Servicios Sociales Básicos, completado el pasado viernes con un ajuste adicional, con lo que se pretende ahorrar más de 2.150 millones de euros.



La tensa situación de liquidez de la región ha sido clave en esta rebaja.

Estas medidas servirán de base al Plan Económico Financiero que el Gobierno regional tiene previsto enviar próximamente al Ministerio de Economía y Hacienda, incluso antes del próximo Consejo de Política Fiscal y Financiera.

En su informe, Fitch manifiesta su preocupación por la altísima deuda que mantiene la Junta de Castilla-La Mancha con proveedores, consecuencia de los impagos del Gobierno anterior, y que ascendía a 2.600 millones a 30 de ju-

nio de 2011. También hace referencia al abultado déficit del tercer trimestre y a las previsiones de que ese déficit siga ascendiendo en el cuarto trimestre.

En este sentido, las Cortes regionales aprobaron el pasado jueves una Ley de Suplementos de Créditos de 1.534 millones de euros para corregir los graves desequilibrios presupuestarios de Castilla-La Mancha. El Gobierno pretende cerrar el ejercicio con un déficit en el entorno del 9%.

Alcaldes del PSOE piden a la Junta que les pague la deuda contraída

El incumplimiento de los compromisos de pago que tiene contraídos la Junta de Comunidades con los Ayuntamientos de la región está llevando a la administración local a una situación insostenible que, por ende, está afectando a la ciudadanía. Así lo ponían de manifiesto el pasado día 5 los alcaldes y concejales socialistas de la provincia de Cuenca, quienes se han reunido en la Diputación Provincial para hacer saber a la sociedad que "si los ayuntamientos no pueden hacer frente al pago de sus proveedores es por culpa del Gobierno de Cospedal", quien a pesar de estar "recibiendo puntualmente los fondos del Ministerio, no paga", por lo que alcaldes como Carmen Torralba, señalaron que el PP tendrá que dar una explicación sobre el uso que se está haciendo de unos fondos públicos que vienen consignados para un uso concreto y que los ayuntamientos no están percibiendo.

Con todo, los alcaldes socialistas han destacado que la situación actual es que son los propios Ayuntamientos quienes están haciendo frente al pago de servicios que no son de su competencia. (informa-

ción de C.I.P.).

La Diputación de Toledo congela el presupuesto para 2012

El presidente de la Diputación de Toledo, Arturo García-Tizón, ha presentado el presupuesto de la Institución Provincial para el próximo ejercicio 2012, que aunque se mantiene prácticamente invariable con respecto al ejercicio anterior, con algo más de 145 millones de euros, sufrirá un retroceso de más de ocho millones por el pago que tiene que realizar la Institución Provincial como devolución por las partidas tributarias estatales mal asignadas.

El presupuesto, que será presentado al pleno del próximo día 21 de diciembre, prevé unos ingresos de 145.860.016 euros y unos gastos de 137.369.450 euros, con un superávit de 8.490.566 euros. El diputado de Economía y Hacienda, Juan José Gómez-Hidalgo, subrayó que el estado de ingresos sube apenas un 1,4% con respecto al 2011, que se verán mermados por los millones que hay que devolver al Estado, un 10% aproximadamente (información de Antonio Portillo).

Empresas

“España debe configurarse como un socio estratégico en el paulatino acercamiento de Rusia hacia la UE”

Lunes 5, **Arturo Fernández**
VICEPRESIDENTE PRIMERO DE CEOE

2011 LAS PREVISIONES DEL ÚLTIMO BARÓMETRO HABLAN DE UN ESTANCAMIENTO

La industria alimentaria pide que se apueste más por el sector

Se trata de uno de los gremios más estratégicos, en el que trabajan en Castilla-La Mancha algo más de 20.000 personas. CCOO cree que esa apuesta debe ir dirigida más a trabajadores que a empresarios

R. Abellán
C-LM

La industria de la alimentación y bebidas en Castilla-La Mancha es un sector estratégico en el que trabajan algo más de 20.000 personas. De ahí la necesidad de seguir apostando por él.

Sin embargo desde el sindicato CCOO, el secretario regional de la Federación Agrolimentaria, José Sánchez de los Silos, lamenta que esa apuesta sólo sea por el empresario y no por los trabajadores, motivo por el que reivindica el papel de éstos en el sector.

“Las apuestas siempre son para las empresas y no para los trabajadores, a quienes no se les tiene en cuenta”, señalaba y ponía el ejemplo de la agricultura donde sus trabajadores “siempre han sido invisibles”.

Al igual que ha pasado en otros sectores, la crisis ha hecho mella en la industria alimentaria, si bien hay sectores dentro de ellas que están funcionando mejor que otros, caso del vitivinícola, donde las exportaciones este año han sido balón de oxígeno para estas empresas, o caso de las industrias cárnicas y lácteas, que también están trabajando bien, aunque han estado más paradas en general.

Empleo y negocio

A nivel de empleo, el sector prevé que acabe el año con un descenso del 3,73%, lo que supone un comportamiento moderado, según se desprende de la tercera oleada del barómetro del sector de la alimentación y bebidas 2011 hecho público por la Federación Española de Industria de la Alimentación y Bebidas (FIAB).

Por lo que se refiere a la cifra de negocio, la federación española prevé cerrar 2011 con una facturación total de



El sector de la alimentación y bebidas tiene un volumen grande de negocio y emplea a muchos trabajadores en la Región.

EXPORTACIONES

Han registrado un repunte este año del 12,5%. El comportamiento del vino, de los mejores

IPI ALIMENTARIO

Va a finalizar el año con un descenso del 3,26% respecto a diciembre de 2010

80.700 millones de euros (+0,04), es decir, prácticamente un estancamiento este año respecto al pasado.

En cuanto a la balanza comercial, se prevé que las exportaciones compensen la “atonía” del mercado interno tras registrar un repunte del 12,5% entre enero y agosto de 2011, hasta los 12.148 millones de euros, con saldo positivo para la compraventa exterior de 933 millones de euros.

En el lado contrario se encuentra la Producción Industrial (IPI) de alimentación, que cerrará el año con un descenso del 3,26% respecto a diciembre de 2010. En cuanto al comportamiento del IPI de bebidas, el retroceso será mayor, con caídas del 9,63% respecto a diciembre del año anterior.

El secretario general de

22.000

Personas

■ Que trabajan dentro de el sector alimentario en Castilla-La Mancha, aproximadamente, lo que viene a suponer un 21% del total del empleo y el 29%, aproximadamente, de las ventas netas del producto.

Datos

14.200

Empresas alimentarias

■ Hay en Castilla-La Mancha y ocupan 800.595 metros cuadrados. Toledo tiene el 35,8% de la superficie de venta, seguida por Ciudad Real, con el 25,1%, aproximadamente.

Datos

5

Por ciento del total

■ Son establecimientos pequeños, es decir, un total de 458, por delante de los 219 comercios medianos y de los 142 grandes.

FIAB, Horacio González, señalaba en nota de prensa que dentro de la economía de España, la industria de la alimentación y bebidas puede contribuir a la salida de la “complicada situación económica”. Para ello, matizó, es imprescindible que el Gobierno asuma una serie de compromisos y promueva actuaciones que sirvan de plataforma para impulsar el crecimiento del sector.

En relación al mercado exterior, González señaló que aunque los países de la UE siguen reuniendo prácticamente el 80% de las exportaciones, para conocer el verdadero potencial de la industria es necesario estar atentos a lo que sucede en los nuevos mercados donde la entrada de productos de alimentación y bebidas crece rápidamente.

SECTOR A PESAR DE SER CONSCIENTES DE QUE CON ESTA PRÁCTICA ESTÁN INCUMPLIENDO LA LEY

El comercio se resigna y se lanza a las “rebajas encubiertas”

Ofertas, descuentos y promociones llenan los escaparates de numerosos comercios en la región, adelantándose así al inicio del periodo oficial de rebajas, que dará comienzo en enero

Susana Jiménez
C-LM

Las rebajas se han adelantado este año más de un mes. No bajo ese nombre, porque se estaría incumpliendo la normativa, pero si utilizando atractivos descuentos y ofertas, que en algunos casos llegan incluso al 50%, y se presentan al consumidor como una “ayuda” de cara a las próximas fiestas.

Reclamos comerciales que pueden encontrarse paseando por cualquier zona comercial de Castilla-La Mancha y que suponen un aperitivo de los saldos que llegarán comenzado el mes de enero. Unas “rebajas encubiertas” a las que se acoge el comercio “por una ne-

COMERCIANTES
Una necesidad “imperiosa” de atraer clientes y vender, les lleva a estas prácticas

cesidad imperiosa”, pero con la que en muchos casos “vendiendo incluso por debajo del coste”.

Así lo explica el presidente de la Federación de Comercio de Albacete y miembro de la Confederación Regional de Comercio de Castilla-La Mancha, Lorenzo López, para quien estas prácticas “no solucionan nada, tal y como está la situación”.

López reconoce “la necesidad de hacer tesorería” que tienen los comerciantes en estos momentos, pero asegura que ni siquiera con ello, vistas las circunstancias actuales, tampoco se está consiguiendo que la afluencia de público sea mayor.

Por partida doble

La necesidad no justifica la práctica, y en este caso concreto estas ofertas y promociones previas al periodo de rebajas, “están incumpliendo totalmente la ley”.

Un incumplimiento por partida doble, subraya el pre-



Promociones y descuentos llenan los escaparates del comercio castellano-manchego.

sidente de la Federación de Comercio de Albacete, puesto que por una parte la legislación establece que “un mes antes de las rebajas está prohibida cualquier tipo de promoción, salvo casos muy especiales”, y por otra parte “los productos que ahora están siendo objeto de promociones no se podrían ofrecer en rebajas”.

Este segundo incumplimiento se produciría ya en enero, con el periodo oficial de rebajas abierto, pero a buen seguro será algo que tampoco se controle. En este sentido, Lorenzo López señala que “si no hay inspección para controlar lo que se está haciendo ahora, tampoco la habrá para supervisar que los productos ahora

ofertados no se pongan en rebajas”.

En este sentido pone como ejemplo que unos zapatos que hoy se puedan encontrar con un descuento del 40%, “en rebajas ya no podrían estar ofertados”.

Para la patronal del comercio este tipo de prácticas suponen “un agravio comparativo con los comercios que sí cumplen la ley”, porque al final son los que “sufren las consecuencias”.

Buscan lo más barato

Y es que, destaca el presidente de la Federación de Comercio de Albacete, al final el cliente “va a comprar donde más barato lo encuentre”, y el comerciante, planteando este tipo de ofertas, consigue únicamente perder dinero.

A pesar de ello, “no vamos a denunciar” estas situaciones, “porque entendemos cómo se encuentran los comerciantes” para tener que llegar a estas promociones.

INCUMPLIMIENTO
Los productos que ahora son objeto de promoción, no se podrían ofrecer en rebajas



IMPUESTOS EN CASTILLA-LA MANCHA POR FACTURAS IMPAGADAS

Los autónomos adelantan 71 millones de euros de IVA no cobrado

En el último trimestre se ha incrementado la cuantía adelantada a Hacienda en un 25,2%

Eye
C-LM

El IVA adelantado por los autónomos al Estado de facturas que han emitido pero que aún no han cobrado asciende a 1.930 millones de euros, de los cuales 71 millones proceden de las empresas castellano-manchegas, según se desprende de un análisis de diversas fuentes consultadas por la Federación Nacional de Asociaciones de Trabajadores Autónomos (ATA).

Este informe desglosa el dinero de IVA adelantado por los autónomos al Estado por comunidades autónomas, donde se comprueba que los autónomos de Cataluña han adelantado a Hacienda en torno a 436 millones de euros de un IVA facturado pero no cobrado; seguidos de la Comunidad de Madrid (349 millones), Andalucía (251 millo-

nes) y Comunidad Valenciana (222 millones). Los autónomos de estas cuatro comunidades concentran el 67,5% del total del IVA adelantado y no cobrado.

Evolución

ATA ha comparado los da-

FACTURAS NO COBRADAS

En el conjunto de España se han adelantado 1.930 millones de euros

tos obtenidos en noviembre con los de agosto, para analizar la evolución en el último trimestre.

De este análisis se desprende que el IVA adelantado por los autónomos a Hacienda de facturas que han

emitido pero que no han cobrado continúa subiendo, pasando de los 1.819 millones adelantados en concepto de IVA de facturas no cobradas en agosto a los 1.930 de noviembre, lo que se traduce en 111 millones de euros más y un crecimiento de la deuda del 6,1%.

De los datos obtenidos por la ATA se comprueba cómo hay seis comunidades autónomas en donde el IVA adelantado por los autónomos en de facturas no cobradas ha descendido en el último trimestre, siendo los autónomos de La Rioja los que han liderado este descenso, con una fuerte reducción del 32,5%.

En Castilla-La Mancha, por el contrario, la cuantía adelantada por los autónomos en concepto de IVA a Hacienda se ha visto incrementada en un 25,2%.



En el último trimestre el IVA adelantado por los autónomos ha crecido más de un 25%.

REUNIÓN CONCESIÓN DE LICENCIAS Y COMPETENCIA DESLEAL, SOBRE LA MESA

Taxistas y Fomento analizan los problemas del sector

Durante el encuentro se abordaron las inquietudes y situaciones que preocupan al colectivo

Eye
CIUDAD REAL

La concesión indiscriminada de nuevas licencias de taxi por parte de los ayuntamientos, fue uno de los asuntos que centraba la reunión que mantenía el presidente y el vicepresidente de la Asociación Provincial de Taxistas de Ciudad Real, José Manuel Vázquez y Manuel García, respectivamente, con el titular de los Servicios Periféricos de



Un momento de la reunión mantenida en Ciudad Real.

Fomento en Ciudad Real, José Antonio Guerrero, y su directora, Virginia del Campo.

Una cuestión que genera gran preocupación entre el sector, puesto que desde los

ayuntamientos sólo se tiene como criterio el ratio por habitantes, sin tener en cuenta otros conceptos más importantes a la hora de hacer dichas concesiones. Un ratio,

aseguran desde la Asociación, que "está obsoleto".

El colectivo, integrado en CEOE-Cepyme de Ciudad Real, considera que se deberían conceder las licencias "por consenso entre asociaciones de taxistas, ayuntamientos y Fomento", contando con un estudio económico y una valoración de la necesidad de dichas licencias en la población donde se conceden.

Competencia desleal

Por otra parte, en la reunión también se abordó otro de los problemas a los que se enfrenta el sector, como es la competencia desleal por parte de otros medios de transporte de viajeros, autocares, vehículos de alquiler con conductor, ambulancias privadas y el de los propios taxistas entre sí.

CURSO PARA EMPRESARIOS Y AUTÓNOMOS

Formación en el uso de plataforma elevadora

Eye
CUENCA

La Confederación de Empresarios de Cuenca, a través de su departamento de Formación, ha desarrollado el curso de Operador de Plataformas Elevadoras con el fin de formar a empresarios y autónomos en esta titulación imprescindible para poder desarrollar su trabajo con este tipo de aparatos.

Quince alumnos han asistido a estas clases, que han supuesto diez horas de formación, entre teoría y práctica.

Entre los contenidos del curso se encontraban además de los requisitos básicos para el uso de la máqui-

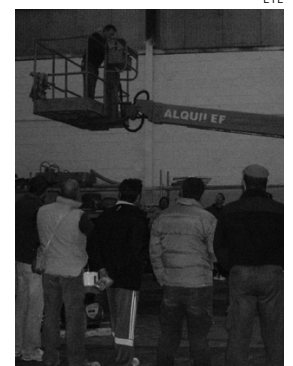

Quince alumnos se han formado en este curso.

na automotriz y vehículo, cuestiones relacionadas con la prevención de riesgos laborales, así como comportamientos y trámites en caso de accidentes.

FORMACIÓN VIAL PIDEN QUE SE DESCONFÍE DE PROMOCIONES "IMPOSIBLES" Y SE EXIJAN TODOS LOS PRECIOS POR ESCRITO

Las ofertas "engañosas" alertan a las autoescuelas

Desde la Federación Regional de Autoescuelas de Castilla-La Mancha recuerdan que el contrato de enseñanza tiene carácter obligatorio

Susana Jiménez
C-LM

La patronal de las autoescuelas alerta sobre la competencia desleal que algunas empresas del sector están ejerciendo, ofertando precios "imposibles" y que suponen un engaño al consumidor.

Ofertas, explica el presidente de la Federación Regional de Autoescuelas de Castilla-La Mancha, Miguel Solana, que se sitúan "muy por debajo del coste real" de la formación, y que no sólo suponen un engaño a los ciudadanos, sino que también "van en detrimento de una enseñanza de calidad y de la propia seguridad vial".

De este modo, desde la patronal pretenden alertar a los ciudadanos sobre este tipo de prácticas, que se sirven de la situación económica actual para, "con artimañas y triquiñuelas engañosas", hacerse con los clientes.

En este sentido, Solana explica que si el coste mínimo de una clase se encuentra en 20 euros, "es imposible que se estén ofreciendo cinco cla-

ses por tan sólo 70 euros".

Por ello piden a los ciudadanos que desconfíen de ofertas que se diferencian tanto del resto de precios del mercado, puesto que al final el barato termina saliendo caro.

Esas rebajas en los precios terminan traduciéndose, explica el presidente de la patronal de las autoescuelas de

CASOS AISLADOS
Un mínimo porcentaje, difícil de demostrar, tiene profesores sin la preceptiva titulación

Castilla-La Mancha, en una enseñanza de baja calidad que influye también en el resultado de los exámenes. Así explica que es frecuente que alumnos de estas autoescuelas de precios "imposibles" lleguen a otras empresas "rebotados", habiendo tenido que renovar expediente tras suspender las pruebas.

Todo por escrito

Desde la Federación Regional de Autoescuelas de Castilla-La Mancha recuerdan que el obligatorio contrato de enseñanza "es el mejor camino" para hacer frente a los posibles engaños. En este documento, explica Solana, deben quedar recogidos todos los gastos, "desde que te matriculas hasta que se obtiene el carné". De esta forma se evitará que cobren por conceptos no contemplados.

Los empresarios de autoescuelas piden así a los usuarios que se informen, y que "se aseguren bien, recibiendo todo por escrito", antes de acogerse a estas ofertas. Para ello, destaca Miguel Solana, pueden acudir a las asociaciones de autoescuelas o a las propias jefaturas de Tráfico, donde les podrán dar información al respecto.

Al margen de esto, desde la patronal a nivel estatal se denunciaban situaciones en las que el profesorado no cuenta con la preceptiva titulación, algo que en la región se considera que son "casos aislados".



Las autoescuelas piden a los usuarios que desconfíen de ofertas por debajo del coste real.

PROMOCIÓN PARTICIPAN EN UN ENCUENTRO CON AGENTES COMERCIALES FRANCESES, AVALADO POR LA RED EUROPEA DE EMPRESAS

La Cámara acude a Nantes con empresas toledanas

EyE
TOLEDO

La Cámara de Comercio de Toledo, en colaboración con la Cámara regional de Comercio e Industria de Pays de la Loire, en el marco del programa de la Red Europea de Empresas, asistía a un encuentro entre agentes co-

merciales franceses y empresas españolas, belgas, irlandesas y francesas, que se celebraba en la ciudad de Nantes.

A este foro la Cámara acompañaba a varias empresas de las provincias de Toledo y Ciudad Real, que se habían mostrado interesadas en participar en este en-

cuentro, con el objetivo de promover sus productos en el mercado francés.

Según informaron en nota de prensa desde la Cámara de Comercio de Toledo, este encuentro sigue la estrategia de los celebrados a lo largo de este año en la localidad francesa de Marsella y la italiana de Venecia,



Empresas de Toledo y Ciudad Real participaron en el foro.

con el objetivo de ayudar a las empresas de Castilla-La Mancha a obtener una fuerza de ventas en diferentes países europeos.

Con iniciativas como ésta, la Cámara de Comercio de Toledo colabora en la internacionalización de la pequeña y mediana empresa de la provincia, acompañándolas así en estas acciones a través de las que pueden establecer una fructífera red de contactos con agentes comerciales de otros países.

Nuevas empresas

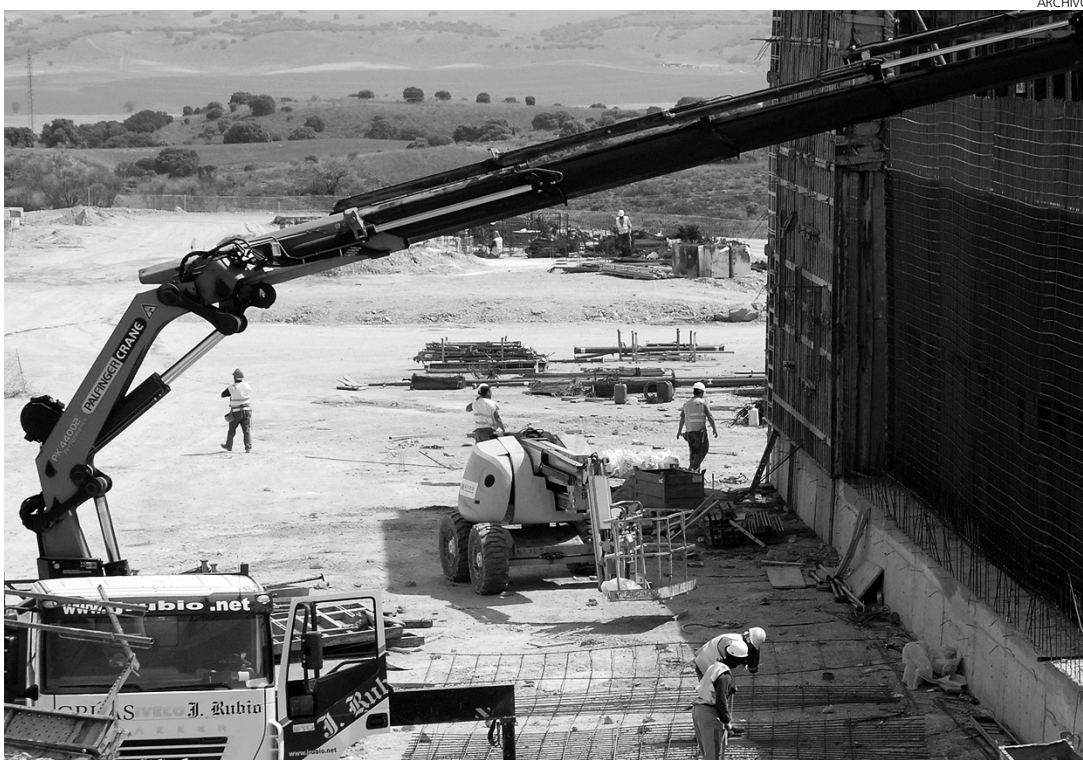

La construcción sigue sin levantar cabeza con la crisis.



ERIKA & NAYADE CONFECCIONES S.L.
C/ Maestro Cardeñosa, 87
Almadén
Ciudad Real

Capital social: 3.000,00 euros
Objeto social: Construcción, instalaciones y mantenimiento. Comercio al por mayor y al por menor. Distribución comercial. Importación y exportación. Actividades inmobiliarias. Actividades profesionales. Industrias manufactureras y textiles. Turismo, hostelería y restauración. Prestación.

PREFABRICADOS Y DERIVADOS DEL SUR S.R.L.
Pol. Ind. "La Vereda" Calle B1
Argamasilla de Alba
Ciudad Real
Capital social: 3.000,00 euros
Objeto social: La compraventa de todo tipo de materiales de construcción.

TERMYCAL AISLAMIENTOS Y PROYECTADOS S.L.
C/ Federico García Lorca, 24
La Solana
Ciudad Real
Capital social: 3.100,00 euros
Objeto social: Construcción, instalaciones y mantenimiento. Comercio al por mayor y al por menor. Distribución comercial. Importación y exportación.

tación. Transporte y almacenamiento.

TRAVERTECNI S.L.
Avda. Francisco Aguirre, 45
Talavera de la Reina
Toledo

Capital social: 3.010,00 euros
Objeto social: Compraventa y explotación de inmuebles. Urbanización, parcelación y reparcelación de terrenos. Construcción de inmuebles y realización de obras. Gestión de las actividades citadas. Construcción, reparación, rehabilitación y conservación de edificios. Albañilería y pequeños trabajos de construcción.

INTEGRAL MANAGEMENT ARQUITECTURA Y CONSTRUCCIÓN S.L.
C/ Amadis de Gaula, 22
Nambroca
Toledo

Capital social: 10.000,00 euros
Objeto social: Servicios profesionales de arquitectura e ingeniería. Actividades, proyectos inmobiliarios. Construcción. Promoción, estudio, asesoramiento. Compra, venta de fincas. Asesoramiento técnico. Urbanización de terrenos. Explotación, venta, alquiler de inmuebles y otros.

PÉREZ BENEYTEZ S.L.
C/ Ramón y Cajal, 36
Portillo de Toledo
Toledo

Capital social: 1.096.000,00 euros
Objeto social: La promoción inmobiliaria, la urbanización de terrenos así como la compraventa y arrendamiento no financiero de todo tipo de bienes inmuebles, así como la gestión y administración

patrimonial de los mismos.

ONTICARPE CONSTRUCCIONES Y REHABILITACIONES S.L.
C/ Alcarria, 17
Ontígola
Toledo

Capital social: 3.020,00 euros
Objeto social: Construcción y trabajos relacionados con la construcción. Promoción inmobiliaria. Intermediación en la compraventa o arrendamiento de inmuebles. Alquiler de maquinaria y vehículos para la construcción. Compraventa de maquinaria de construcción. Asesoramiento y gestión urbanística.

VALLEJO MULTIASISTENCIA S.L.

Avda. Museo del Prado, 26
Azuqueca de Henares
Guadalajara
Capital social: 3.400,00 euros
Objeto social: Construcción completa, reparación y mantenimiento. Construcción completa obras civiles. Preparación de obras civiles. Consolidación solados y pavimentos. Construcción de toda clase de obras, decoración de interiores, venta e instalación de revestimientos murales en pequeñas y grandes superficies.

DAEMPA CONSTRUCCIONES SERVICIOS Y MANTENIMIENTO S.L.
C/ San Ildefonso, 27
Alovera
Guadalajara
Capital social: 3.024,00 euros
Objeto social: Construcción

completa, reparación y mantenimiento. Construcción completa obras civiles. Preparación obras civiles. Consolidación solados y pavimentos. Construcción de toda clase de obras. Actividades de tiempo libre y recreo. Actividades socioculturales.

ANSALO BUSINESS S.L.
Pol. Ind. Romica
Albacete

Capital social: 3.000,00 euros
Objeto social: La compraventa y arrendamiento de bienes inmuebles. Compraventa, importación y exportación de vehículos, maquinaria y todo tipo de mobiliario y artículos de hogar, decoración, de iluminación y energía solar, prendas de vestir y tocado, así como la venta de neumáticos, accesorios y material de taller.

PROMOCIÓN Y GESTIÓN DE FINCAS JM 2011 S.L.

Ctra. Cervera km 2
Talavera de la Reina
Toledo

Capital social: 3.000,00 euros
Objeto social: Compraventa e intermediación de fincas y construcción sobre ellas de edificaciones, su rehabilitación venta o arrendamiento no financiero y construcción de obras. Instalaciones, decoración y acabado de inmuebles. Comercio de materiales de construcción. Control, conserjería y guardería. Y otras...

BLASBOYFER S.L.
C/ Hinojal, 3

La Pueblanueva
Toledo

Capital social: 10.000,00 euros
Objeto social: La construcción, promoción, reforma y compra venta de todo tipo de inmuebles. La actividad de cerrajería de hierro y aluminio.

ARABESMA S.L.
Pol. Indus. Soto de Cazalegas
Cazalegas
Toledo

Capital social: 15.000,00 euros
Objeto social: Compraventa, intermediación de fincas. Promoción, construcción. Importación, exportación de productos alimenticios. Bebida. Fabricación, importación, exportación de aparatos eléctricos. Servicios hosteleros. Recogida, tratamiento de materiales. Actividades de internet. Compraventa, transformación de pieles y otros. Ese es el objeto social de esta empresa.

CIMESOL CONSTRUCCIONES S.L.

C/ Granados, 14
Camarena

Toledo

Capital social: 3.000,00 euros
Objeto social: Construcción, rehabilitación y reforma, promoción, urbanización y comercialización de inmuebles y de terrenos, así como la compraventa de terrenos y administración y dirección de obras propias y ajenas, incluida la parcelación, reparcelación, agrupación, división y segregación de fincas.



Comercio

EVENTOS FERIALES ROSARIO 15 S.L.

C/ Rosario, 15
Albacete

Capital social: 3.006,00 euros
Objeto social: El comercio al por menor de pan, pastelería, confitería y similares y de leche y productos lácteos y servicios especiales de hostelería que se prestan en recintos feriales.

Q&P IDEAS DE COMERCIO S.L.

C/ Carmen, 17
Ciudad Real

Capital social: 3.000,00 euros
Objeto social: Comercio al por mayor y al por menor. Distribución comercial. Importación y exportación. Actividades profesionales.

GRUPO AB TECNOLOGÍA S.L.

C/ Octavio Cuartero, 115
Albacete

Capital social: 27.000,00 euros
Objeto social: El afilado y reparación de todo tipo de artículos de cuchillería y afines. Comercio al por mayor y menor, incluyendo la importación y exportación de artículos de cuchillería y afines, así como su distribución y la intermediación comercial de los mismos. Comercio al por mayor y menor. Ese es el objeto social de esta empresa cuyo capital social se encuentra en Albacete

CARNICAS CAMPOS CERRILLO S.L.
C/ Santa María, 62
Agudo
Ciudad Real
Capital social: 3.100,00 euros
Objeto social: Comercio al por mayor y al por menor. Distribución comercial. Importación y exportación. Y especialmente la venta y distribución de carne al por menor, así como la instalación y explotación de supermercados y tiendas de comestibles, bebidas, alimentación y droguería. Agricultura y ganadería.

SUMINISTROS INDUSTRIALES PEREO S.L.
C/ Camino del Tesoro, 8
Villanueva de la Torre
Guadalajara
Capital social: 3.008,00 euros
Objeto social: Comercio al por mayor y al por menor de productos de ferretería y suministros industriales. Alquiler y compraventa de inmuebles.

ECOLOGÍA DÍAZ Y SOL S.L.
C/ Iglesia, 8
Cedillo del Condado
Toledo
Capital social: 3.038,00 euros
Objeto social: Comercio al por mayor y por menor de productos ecológicos de recuperación de residuos. Comercio al por menor y mayor de establecimiento de productos alimenticios, incluso bebidas y helados, artículos de droguería y domésticos y de productos químicos en general y menaje y artículos para el hogar.

GICERI SHOES S.L.
C/ Aniceto Coloma, 15
Almansa
Albacete
Capital social: 3.010,00 euros
Objeto social: Comercio al por mayor y al por menor. Distribución comercial.

ALIMENTACIÓN JEYPA S.L.
Ctra. Toledo-Ávila km. 52,200
Escalona
Toledo
Capital social: 3.200,00 euros
Objeto social: Comercio al por menor de cualquier clase de productos alimenticios y de bebidas, así como artículos de droguería y perfumería.

Madera

MUEBLES JUVENILES CAMINO 2023 S.L.
C/ La Sagra, 8
Yuncos
Toledo
Capital social: 195.500,00 euros
Objeto social: Fabricación, comercialización y venta de muebles de madera. Compraventa y arrendamiento de bienes inmuebles.

DESARROLLOS INDUSTRIALES ANBE S.L.
C/ Lope de Vega, 21
Yuncos
Toledo
Capital social: 463.500,00 euros
Objeto social: La fabricación, comercialización y venta de muebles de madera.

MUEBLES JUVENILES 2056 J.A.P. S.L.
C/ Illescas, 82
Yuncos
Toledo
Capital social: 93.000,00 euros
Objeto social: Fabricación, comercialización y venta de muebles de maderas.

ESPACIOS INTERIORES GONBA SLK 2019 S.L.
C/ Lope de Vega, 23
Yuncos
Toledo
Capital social: 563.000,00 euros
Objeto social: Fabricación, comercialización y venta de muebles de madera.

STAND CAUDET S.L.
Ctra. de Villena s/n
Caudete
Albacete
Capital social: 3.050,00 euros
Objeto social: La fabricación y comercialización de todo tipo de muebles, así como de cualquier actividad relacionada con la madera.

MUEBLES HERNÁNDEZ PLAZA S.L.
C/ Águila, 2
Fuensalida
Toledo
Capital social: 12.500,00 euros
Objeto social: Fabricación, distribución, comercialización de mobiliario, venta de mobiliario para el hogar, muebles de cocina, mobiliario de oficina, objetos auxiliares o complementarios, importación y exportación. Carpintería,

ebanistería. Instalación, montaje de suelos, techos, tabiques. Servicios de decoración.

SISTEMAS CONFORT DESCANSO Y SALUD S.L.
Pque. Comercial Abadía, 18
Toledo
Capital social: 10.000,00 euros
Objeto social: Fabricación, distribución, representación, comercio, importación, exportación, transformación de mobiliario, accesorios, equipos de descanso, saneamiento, electrodomésticos, equipamiento textil, ajueres, decoración. Compraventa, transporte, montaje de muebles. Alquiler de bienes muebles.

Ampliación de capital

Albacete

JUYFESAN MOBILIARIO S.L.
AMPLIACIÓN DE CAPITAL
45.000,00 euros
RESULTANTE SUSCRITO
223.000,00 euros

CENTRO DE FORMACIÓN ATLANTA S.L.
AMPLIACIÓN DE CAPITAL
24.942,00 euros
RESULTANTE SUSCRITO
27.947,06 euros

JIMEFA ALBACETE S.L.
AMPLIACIÓN DE CAPITAL
52.850,05 euros
RESULTANTE SUSCRITO
182.960,98 euros

JAÉN Y MORENO S.L.
AMPLIACIÓN DE CAPITAL
78.000,00 euros
RESULTANTE SUSCRITO
156.800,00 euros

Ciudad Real

MBICI GESTIBIKE S.L.
AMPLIACIÓN DE CAPITAL
97.102,00 euros
RESULTANTE SUSCRITO
100.108,00 euros

INVERSIONES AMANECER MANCHEGO S.L.
AMPLIACIÓN DE CAPITAL
300.000,00 euros
RESULTANTE SUSCRITO
303.600,00 euros

NUTRI MASCOTA S.L.
AMPLIACIÓN DE CAPITAL
99.166,98 euros
RESULTANTE SUSCRITO
102.172,04 euros

Cuenca

OCÉANO HIGIENE INDUSTRIAL S.L.
AMPLIACIÓN DE CAPITAL
32.170,00 euros
RESULTANTE SUSCRITO
35.176,00 euros

Guadalajara

EXPRESS NIT S.L.
AMPLIACIÓN DE CAPITAL
5.000,00 euros
RESULTANTE SUSCRITO
19.000,00 euros

Toledo

TRIZANSA S.L.
AMPLIACIÓN DE CAPITAL
16.000,00 euros
RESULTANTE SUSCRITO
19.014,00 euros

DE BLAS Y DE PAZ S.L.
AMPLIACIÓN DE CAPITAL
247.320,00 euros
RESULTANTE SUSCRITO
672.176,00 euros

SANLUC REGALOS PUBLICITARIOS S.L.
AMPLIACIÓN DE CAPITAL
13.363,37 euros
RESULTANTE SUSCRITO
94.500,00 euros

FUTURSAGRA S.L.
AMPLIACIÓN DE CAPITAL
75.000,00 euros
RESULTANTE SUSCRITO
1.151.760,00 euros

INVERSIONES Y PROYECTOS INMOBILIARIOS DÍAZ S.L.
AMPLIACIÓN DE CAPITAL
138.000,00 euros
RESULTANTE SUSCRITO
439.200,00 euros

Seguros

HIJOS GUSI FERNÁNDEZ S.L.
Avda. de Madridejos, 90
Villacañas
Toledo
Capital social: 4.000,00 euros
Objeto social: Agencia de seguros y reaseguros. Servicio de reparación de hogares, de trabajos de pintura, fontanería, cristalería, electricidad, albañilería y carpintería de madera y aluminio. Servicio de transporte sanitario en ambulancia, euro taxi, o auto taxi, de asistencia en carretera y servicio de grúas de turismo.

Turismo

PLAN DE CUENCA S.L.
C/ Cerrillo San Roque, 7
Cuenca
Capital social: 3.080,00 euros
Objeto social: La organización, dirección y asesoramiento de todo tipo de eventos corporativos, sociales, culturales y de cualquier índole relacionadas con los sectores turísticos, la restauración y hoteleros, la organización de ferias, congresos, así como el diseño e implantación de imágenes corporativas.

GRUPO HOSTELERO ALMAR S.L.
Ctra. Nacional 430 km. 275,4
Piedrabuena
Cuenca
Capital social: 3.010,00 euros
Objeto social: Las actividades de turismo, hostelería y restauración.

HONGOPENA S.L.
C/ San Valentín, 9
Iniesta
Cuenca
Capital social: 3.000,00 euros
Objeto social: La explotación directa, en arrendamiento o aparcería de toda clase de fincas rústicas, propia o ajenas, susceptibles de cualquier aprovechamiento, ya sean agrícolas, forestales.

Textil

PASIÓN MORENA S.L.
Avda. Alcázar de San Juan, 68
Consuegra
Toledo
Capital social: 3.010,00 euros
Objeto social: Comercio, confección de prendas de vestir. Ese es el objeto social de esta empresa de la localidad de Consuegra.



El textil intenta sobrevivir y una manera es a través de la exportación.

CALIFICACIÓN HA REBAJADO SU NOTA DE BB+ A BB-



Los impagos por la Autovía de Los Viñedos han llevado a Aumancha a esta situación.

Standard & Poor's rebaja la nota de Aumancha por los impagos

Se agrava así la situación de esta empresa concesionaria de parte de la Autovía de Los Viñedos

EFE
C-LM

La agencia de calificación Standard & Poor's ha rebajado la calificación de la deuda de 110 millones de

euros de la empresa Autovía de La Mancha (Aumancha), concesionaria de parte de la Autovía de Los Viñedos, por los impagos del dinero que la empresa debería estar recibiendo en concepto de "peaje en sombra".

La empresa de calificación ha rebajado la nota de la deuda BB+ a BB-, es decir, ha agravado aún más su posición, que ya estaba en bono basura, si bien le ha retirado la perspectiva negativa y la ha dejado pendiente de evolución.

Aumancha tiene una deuda de 110 millones de euros contraída hasta el año 2031 debido a la construcción de los 52 kilómetros de autovía que enlazan Toledo y Consuegra, de la que tiene una concesión por 30 años en régimen de peaje en sombra.

La rebaja de la nota responde al impago por parte de la Junta de Comunidades de Castilla-La Mancha desde marzo y a la creencia de que no pagará en lo que queda de año, lo que implica que, a final de 2011, deberá a la empresa Aumancha diez meses, es decir unos 13 ó 14 millones de euros.

La agencia de calificación expone que el actual Gobierno regional se ha puesto en contacto con la empresa para hacer un nuevo plan de pagos que permita recuperar la estabilidad financiera del proyecto y ha pagado la deuda correspondiente a los dos primeros meses del año, por un total de 3,8 millones de euros.

Asimismo, tiene en cuenta el compromiso del Ejecutivo de regularizar los pagos en el ejercicio 2012, aunque se tiene que negociar cómo se pagará el dinero pendiente de los diez meses de 2011.

En este contexto, Standard & Poor's plantea que los recortes presupuestarios pueden limitar la capacidad del Ejecutivo regional para saldar las deudas y comenzar a pagar de forma puntual.

AUTOVÍA

La empresa tiene una deuda de 110 millones contraída hasta 2031

Al suscribirse o renovar la suscripción por dos años



Economía y Empresas le regala totalmente GRATIS este

MAGNÍFICO RELOJ de acero inoxidable y correa de caucho. Con 2 años de garantía

Si usted desea suscribirse, rellene este boletín y envíelo a EL DIA: Apartado de correos 139; 16080 Cuenca, o al correo electrónico escamilla.ana@grupo-eldia.net. Tan pronto nos llegue, comenzaremos a enviarle nuestra publicación. La suscripción se renueva automáticamente si no se recibe confirmación de baja por carta certificada al Dpto. de Suscripciones.

En cumplimiento del art. 5 de la L.O. 15/1999 de 13 de diciembre, de Protección de Datos de Carácter Personal, se informa que sus datos serán incorporados al Fichero inscrito en el Registro de la Agencia Española de Protección de Datos con el nombre "suscriptores" y tratados debidamente a fin de realizar la gestión administrativa general. El responsable del fichero es EL DIA de Toledo, S.L. y la dirección donde puede ejercer sus derechos de acceso, rectificación calificación y oposición es: apdo. correos nº 139 - 16080 Cuenca

BOLETÍN DE SUSCRIPCIÓN

Nombre y apellidos: _____

Calle: _____ Nº: _____ P: _____

Población: _____ C.P.: _____

Provincia: _____ Teléfono: _____

DNI / CIF: _____

Nombre de la Entidad Bancaria: _____

Nº de Cuenta (20 dígitos) _____

Dirección de la Entidad: _____

Dos años: 120 Eur.
Gastos de envío incluidos.
Firma del cliente: _____

Nuevas rebajas o mejoras

Pendiente de evolución

■ ■ ■ La agencia de calificación Standard & Poor's considera que el funcionamiento de la infraestructura por cuya construcción se endeudaba Aumancha es bueno, con un nivel de tráfico consistente, a pesar de la crisis económica.

Sin embargo, la calificación de la deuda de la empresa está determinada por la calidad del crédito del Gobierno de Castilla-La Mancha, que afronta crecientes des-

afíos económicos y financieros, según señala Standard and Poor's en su evaluación de la compañía.

La agencia deja la perspectiva pendiente de evolución, es decir, sujeta a nuevas rebajas si continúan los impagos, si se debilita la calidad crediticia de Castilla-La Mancha, o a mejoras si el Gobierno regional cumple su objetivo de eliminar la deuda y pagar en plazo a la empresa.

Agricultura

“La regulación del sector es un significativo paso adelante para el sector lácteo europeo”

Miércoles 7, **Dacian Cioloș**
COMISARIO EUROPEO DE AGRICULTURA

PROBLEMÁTICA EL SECTOR RECLAMA QUE EL ALMACENAMIENTO PRIVADO LLEGUE ANTES

El precio del aceite de oliva está bajo mínimos

El aumento de la oferta tras la molturación de las primeras partidas de aceituna de la próxima campaña ha sido el principal obstáculo

R. Abellán
C-LM

El aumento de la oferta de aceite de oliva tras la molturación de las primeras partidas de aceituna de la campaña 2011-2012, ha provocado una bajada generalizada de precios en casi todas las categorías lo que vuelve a poner sobre la mesa el debate acerca de si el olivar es rentable o no.

Entre los productores cunde el desánimo ya que ni siquiera el almacenamiento privado que se hizo a final de campaña logró que los precios se mantuvieran altos durante más de quince días, algo que se critica desde Cooperativas Agroalimentarias. “El comisario dio tarde la orden y no lo hemos podido aprovechar casi. La medida hubiera sido

buena de haber llegado a tiempo”, lamentaba el representante del sector, Gregorio Gómez.

Así las cosas, Gómez habla de momento “desesperante y peligroso” por cuanto no están sacando ni para

PREVISIÓN
En la región la producción será de unas 100.000 toneladas

los costes debido a lo caro que cuesta sacar adelante la cosecha y lo poco que vale después el producto.

Gómez reconoce que la solución es muy difícil aunque “hay que hacer lo que sea”, siendo un prioridad ir

pidiendo ya el almacenamiento privado para que no suceda la próxima campaña lo que esta pasada.

Por otro lado, las previsiones de cosecha para esta próxima campaña señalan que será algo menos de 100.000 toneladas en Castilla-La Mancha, lo que supone un ligero descenso respecto al año pasado.

El principal motivo no es otro que la sequía del verano y del comienzo del otoño, asegura el representante sectorial de Cooperativas Agroalimentarias.

Por provincias, las previsiones hablan de una producción en Ciudad Real de unas 45.000 toneladas, seguida por la provincia de Toledo, con unas 36.000 toneladas. Albacete, Cuenca y Guadalajara tendrán menor producción.



El aceite de oliva tiene unos precios muy bajos en estos momentos.

CONSEJERÍA TRABAJARÁ EN LA REFORMA DE LAS POLÍTICAS AGRARIAS

La Junta defenderá en Europa a los agricultores

EyE
C-LM

La consejera de Agricultura de la Junta de Comunidades de Castilla-La Mancha, María Luisa Soriano, ha asegurado que el Gobierno regional va a trabajar por la reforma de las políticas agrarias europeas: “Vamos a defender en Euro-

pa a nuestros agricultores y a nuestros ganaderos”.

Durante la clausura de las jornadas del Vino 2011 “Alma de Vino” en Manzanares (Ciudad Real), ha reafirmado el compromiso del Gobierno de Castilla-La Mancha para colocar “al vino en el lugar en el que debe estar: “Resulta fundamental poner toda la car-

ne en el asador en las negociaciones de reforma de la Política Agraria Común; porque renunciara a una posición fuerte en la reforma de la PAC significa renunciar a los beneficios del mayor instrumento de regulación, impulso y cohesión para cientos de miles de agricultores en una región en la que los ingresos de la



La consejera de Agricultura, María Luisa Soriano.

PAC suponen un 40% de la renta agraria”.

La titular de Agricultura también expresó su preocupación por “el envejecimiento del campo y la falta de relevos generacional” y ha recalado su convicción en que el futuro del campo está en los jóvenes: “Si logramos que nuestros jóvenes se interesen por hacer del campo su forma de vida, las perspectivas de nuestra agricultura y de nuestra ganadería serán extraordinarias”.

OLEADA DE ROBOS EN LAS EXPLOTACIONES AGRARIAS

El campo reclama mayor seguridad

Más de un centenar de agricultores se concentraron hace unos días en la Subdelegación del Gobierno para denunciar inseguridad



Los agricultores reclaman más seguridad.

EyE/David Centellas
CIUDAD REAL

El asalto de unos encapuchados a una finca ganadera de Cinco Casas, pedanía de Alcázar de San Juan, en la que murió un trabajador y otro resultó herido, ha sido la gota que ha colmado el vaso de la paciencia de agricultores y ganaderos, indignados ante una situación que desde organizaciones como Asaja, señalan, ya habían advertido que podían darse. Por ello, ante la "insostenible" inseguridad e indefensión que vive el campo, los agricultores de la pro-

ASAJA
Señala que esta situación es insostenible y que no se puede seguir así

vincia se concentrarán ese miércoles ante la Subdelegación del Gobierno.

Y es que agricultores, ganaderos y trabajadores de explotaciones agropecuarias acuden a diario con miedo al campo, cada vez más atemorizados por lo que les puede pasar y sin saber qué

PRIMERA MEDIDA
Piden una modificación legislativa y penas mayores

se van a encontrar.

Desde Asaja señalan que esta situación es "insostenible" y tiene que hacer que autoridades y representantes políticos se la tomen de una vez en serio y adopten medidas efectivas, que pasan por el definitivo y urgente endurecimiento del

Código Penal.

"Ahora no se está hablando únicamente de los robos y daños materiales sino de lo más importante para las personas que quieren vivir dignamente de su trabajo y esfuerzo, su propia integridad física, que se está viendo amenazada", apuntan desde la organización agraria.

Los agricultores reclaman que la primera medida que hay que tomar y de manera urgente es una modificación legislativa y el endurecimiento de las penas para aquellos que infrinjan la ley y que cometan este tipo de "barbaridades", como la sucedida en Cinco Casas este fin de semana.

Precisamente, el pasado miércoles, día 7 de diciembre, más de un centenar de agricultores ciudadrealeses se concentraron frente a la Subdelegación del Gobierno para denunciar la inseguridad que viven los trabajadores de las explotaciones agrarias de la provincia, asoladas muchas de ellas por una oleada de robos. Delitos que no sólo han supuesto muchas pérdidas materiales sino también la muerte de un pastor este mismo fin de semana en Cinco Casas. Por todo ello, reclaman que se modifique el actual Código Penal para endurecer este tipo de delitos.

SOSTENIBILIDAD SIGUEN LOS PROBLEMAS EN LA COMARCA DE MOLINA DE ARAGÓN

La plaga de ciervos amenaza los cotos

Marta Perruca
GUADALAJARA

Las medidas de control puestas en marcha por la Delegación de Agricultura y Medio Ambiente de Guadalajara en 2010 "no han dado sus frutos" y las poblaciones de ciervos de Molina, lejos de disminuir, se han incrementado. Al menos, así lo advierten

tanto el colectivo de cazadores como los agricultores de la zona, que tienen que hacer frente a los daños producidos por estos animales.

La plaga, afirman, ha dejado de ser una situación incómoda para algunos pueblos de la zona para convertirse "en un problema de comarca, porque las poblaciones son ambulantes y se mueven hacia

donde hay comida", comenta Félix Herrero, cazador de Escalera. "En algunas zonas los agricultores no han sido capaces de cosechar ni el 30%", reconoce Pepe Diges, socio del coto de Checa.

Para sufragar los daños los agricultores han contratado un seguro que se hace cargo de una parte importante de los mismos pero "el agricultor paga la póliza de Agrosseguro, la aseguradora le indemniza y luego reclama una cantidad superior a los cotos de caza", dijo Diges.

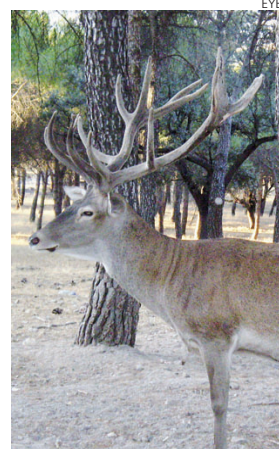

La plaga de ciervos amenaza.

B: Breves

Acuerdos para contratos lácteos

La Eurocámara y el Consejo han logrado un acuerdo sobre la regulación del sector lácteo que permitirá a los productores unirse para negociar de forma colectiva los precios frente a las industrias y obtener así una mejor remuneración. "Es un significativo paso adelante para el

sector lácteo europeo", dijo el comisario europeo de Agricultura, Dacian Cioloș, en un comunicado a Efeagro. Según el comisario, las nuevas medidas reforzarán la posición de los productores y "reemplazarán instrumentos que habían perdido efectividad".

La reserva hidráulica, al 62,2%

La reserva hidráulica está al 62,2% de su capacidad total. Actualmente hay 34.577 hm³ de agua embalsada, lo que representa una disminución durante este periodo de -204 hm³ (el -0,4%) con respecto a los niveles de la semana anterior, con variaciones entre -183 hm³ en

Tajo y 28 hm³ en Ebro. La reserva por ámbitos es la siguiente: Galicia Costa se encuentra al 49,6%; Miño-Sil al 52,2%; Cantábrico 53,4%; Cuencas internas del País Vasco al 76,2%; Duero al 55,3%; Tajo al 55,8%; Guadiana (Castilla-La Mancha y Extremadura) al 77%.

Norma de gallinas ponedoras

El comisario europeo de Sanidad y Consumo, John Dalli, ha descartado la ampliación del plazo que tienen los estados miembros para adaptarse a la nueva normativa comunitaria sobre las jaulas para las gallinas ponedoras, y anunció que ya se están preparando las primeras inspecciones de su cumplimiento.



Gallinas ponedoras.

Inauguración del Aula Guadiana

Una treintena de vecinos, entre ellos algunos niños, se acercaron hasta la Casa de la Cultura para asistir a la inauguración del Aula Guadiana en la localidad ciudadrealeña de Villamanrique. Los encargados de presentar el Aula han sido el director del Consorcio Alto Guadiana, Enrique Calleja, y el alcalde del municipio,

Juan Pedro Piqueras. Para Enrique Calleja es importante trasladar el conocimiento del territorio de La Mancha húmeda a todos los rincones de Castilla La Mancha, no sólo desde el punto de vista medioambiental, sino también desde la perspectiva de su patrimonio histórico y cultural.

Calidad de garbanzos y judías

Las figuras de protección como las Denominaciones Específicas y las Indicaciones Geográficas (IGPs) han evitado la desaparición en España del cultivo de las legumbres, especialmente judías y garbanzos, ante la presión de las importaciones. En total, en España se consumen unas 80.000 toneladas de legumbres -unos 2 kilos por habitante y año-.

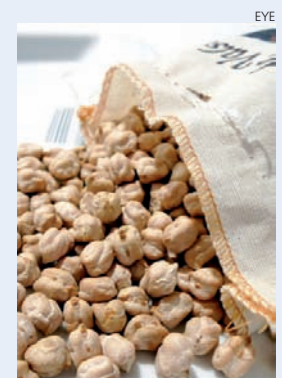

Garbanzos.

La Página del Medio Ambiente

MEDIDA SE PRETENDE AHORRAR HASTA 40.000 MILLONES DE KILOVATIOS ANUALES

La bombilla tradicional, a punto de ser historia

En Castilla-La Mancha se recogieron durante el año pasado 45 toneladas de residuo de lámparas

R. Abellán
C-LM

La UE aprobaba en 2008 la paulatina retirada de las bombillas que todos conocemos y que se puso en marcha en 2009 con la retirada de bombillas de 100 vatios, seguida en 2010 con las de 75 vatios y ahora con las bombillas de 60 vatios, para finalmente en 2012 eliminar todos los tipos.

La pretensión del Ejecutivo comunitario no era otra que tratar de ahorrar y se estima que esta medida permitirá un ahorro de 40.000 millones de kilovatios a la hora a partir de 2020, lo que viene a equivaler al consumo de 20 millones de hogares. De este modo, las emisiones de CO2 se reducirán anualmente hasta en 15 millones de toneladas.

El único pero para el consumidor es el mayor coste de las bombillas de bajo consumo. Por contra, tienen una vida útil mayor y, a la larga, pueden salir más rentables.

En este sentido, desde la Asociación para el Reciclaje de Lámparas (Ambilamp), que se ocupa de los residuos de los fluorescentes, las lámparas de bajo consumo y los LEDs, se han recogido desde su creación



Las lámparas tradicionales se están cambiando por otras de bajo consumo.

PRECIO

Las nuevas bombillas tienen unos precios más altos

2020

En este año el ahorro equivaldrá al consumo de 20 millones de hogares

en 2005 un total de 8.000 toneladas de residuo regulado por el RD RAEE (bombillas de bajo consumo, tubos fluorescentes, LEDs Re-

trofit y lámparas de descarga), lo que supone la no emisión a la atmósfera de aproximadamente 650.000 toneladas de CO2, mani-

festaba David Horcajada, director de marketing de la asociación.

Hasta este momento, aseguran desde la asociación, aún no se ha notado el cambio de bombillas ni ha supuesto ningún incremento en los niveles de recogida dado la vida útil de las nuevas bombillas y dado que las que se están retirando no están reguladas por la normativa RAEE.

OBJETIVO MEJORAR LA EFICIENCIA



En la imagen, un punto limpio de la Región.

El Plan Renove de ayudas ya está en marcha

Las subvenciones irán destinadas a cambiar electrodomésticos, ventanas, equipos de climatización o calderas

(IDAE) y la Junta de Comunidades de Castilla-La Mancha, procediendo ambas Administraciones a cofinanciar la ejecución de diversas medidas que serán abordadas en los diferentes sectores a los que va dirigido el Plan.

EyE
C-LM

La Consejería de Fomento de Castilla-La Mancha, con el objetivo de lograr mejoras sustanciales en los índices de eficiencia energética, ha hecho públicas cuatro órdenes de convocatoria de ayudas, recogidas en el Plan Renove para el próximo año. Concretamente, las ayudas se establecen para electrodomésticos, ventanas, calderas y equipos de climatización, y Plan Renove de Vehículos 2012.

En nuestra Región, estas ayudas se articulan a través de un convenio marco de colaboración suscrito entre el Instituto para la Diversificación y Ahorro de Energía

En este marco, adquiere singular importancia la promoción de medidas tendientes a la mejora de la eficiencia energética de las instalaciones de climatización de ámbito doméstico, dada su importante repercusión en el consumo energético global, mediante la sustitución de calderas o equipos de aire acondicionado, por otros nuevos con un rendimiento energético significativamente más eficiente.

En lo que se refiere a los electrodomésticos, el objetivo principal es conseguir la sustitución de electrodomésticos de baja eficiencia energética por otros disponibles en el mercado que consigan un mejor nivel.



España - Francia - Italia - Alemania - México - Brasil - Reino Unido - Portugal - Estados Unidos - China - Rusia - Catar - Egipto

40 países.
El mismo viento.
Iberdrola.
Líder mundial
en energía eólica.



Finanzas

“Mantenemos nuestra previsión de que las regiones probablemente excederán su objetivo (de déficit) en al menos un punto porcentual”

Lunes 5,
AGENCIA DE CALIFICACIÓN DE RIESGO MOODY'S

PENETRACIÓN ENTRE LOS USUARIOS HA DISMINUIDO CASI UN 7% EN EL ÚLTIMO AÑO

La banca on line no seduce a los castellano-manchegos

Castilla-La Mancha figura entre las comunidades autónomas españolas con un menor uso de los servicios financieros y bancarios a través de internet

F. J. Llana
C-LM

La segunda oleada de fusiones que se avecina en nuestro sistema financiero amenaza con reducir aún más la red de sucursales, en la mayoría de los casos para evitar duplicidades. Así, por ejemplo, la consultora Tatum se ha atrevido a vaticinar que el mapa de oficinas bancarias se reducirá antes de 2015 aproximadamente en un 35% con respecto al panorama actual, quedando configurada la red por entre 25.000 y 30.000 oficinas.

Un proceso que, además, supone un importante ahorro económico, en un momento como el actual en el que los márgenes de las entidades financieras son casi simbólicos y las exigencias de solvencia son cada vez ma-

OFICINA FÍSICA

Su presencia se va reduciendo como consecuencia de la reestructuración del sector financiero

yores, tanto por el Banco de España como por la Unión Europea.

No en vano, cada vez son más las que anuncian una reducción de su red comercial de cara al presente ejercicio, rompiendo de esta forma con la importante tendencia de aperturas que llevaron a cabo, sobre todo las cajas, en los años anteriores a la actual crisis económica.

En este contexto, son muchos los que piensan que la banca electrónica se encuentra ante su gran oportunidad, toda vez que su implantación refleja que aún queda mucho camino por recorrer en nuestro país, y muy



La banca on line tiene todavía mucho camino por recorrer en la región.

especialmente, en comunidades autónomas como la castellano-manchega.

Así, según un reciente estudio elaborado por OBS, el porcentaje de individuos usuarios de la banca on-line en Castilla-La Mancha se ha reducido en casi un 7% durante el último año, hasta alcanzar los 577.053. En términos relativos, esto significa que apenas el 27,5% de los clientes bancarios utiliza Internet para realizar operaciones, un nivel muy inferior al 49,5% de Madrid y al 49,3% de Cataluña, las dos regiones españolas con mayor implantación de este tipo de banca.

Eso sí, han sido Galicia (14,97%), Andalucía (13,61%) y Baleares (12,5%) las comunidades autónomas donde más ha crecido la banca electrónica entre 2009 y

2010.

Desconfianza

Entre las conclusiones que se pueden extraer del informe destaca que el tramo en que más se utilizó la banca electrónica en 2010 es el de las personas comprendidas entre 35 y 44 años, si bien el estrato que más ha crecido en el último año, entre 2009 y 2010, se detecta en los usuarios situados entre los 45 y 54 años.

También llama la atención el hecho de que los varones utilizan más Internet que las mujeres para efectuar gestiones bancarias, aunque las mujeres experimentaron un mayor crecimiento porcentual entre 2009 y 2010.

En cuanto al uso de Internet como herramienta de consulta financiera, ésta ha aumentado en los últimos cinco años, si bien ha descendido entre 2009 y 2010, mientras que la contratación de este tipo de productos directamente a través de la página web acumula un descenso de entre el 20% y el 23% en el citado período.

ESPAÑA

Madrid y Cataluña son las dos regiones con mayor implantación de este tipo de banca

577.053

Cientes

■ Este es el número aproximado de los que utilizaban la banca electrónica en Castilla-La Mancha al finalizar el pasado año, lo que supone menos del 3% del total nacional.

27%

De los usuarios bancarios

■ De Castilla-La Mancha utilizan la Red para sus operaciones.

MOTIVO QUE SE HAGAN A TRAVÉS DE DINERO PÚBLICO

La creación de un 'banco malo' genera cada vez más rechazo

Los consumidores temen que, una vez más, sean los que acaben pagando por la mala gestión de los banqueros



El 'banco malo' aglutinaria los activos dudosos en poder de las entidades financieras.

F. J. Llana
C-LM

El futuro presidente de España, Mariano Rajoy, ha sido el último en subirse al carro de los que apuestan por la creación de un 'banco malo' que aglutinaría los activos inmobiliarios dudosos en poder de las entidades financieras. Según los cálculos realizados por la Asociación Hipotecaria Española, alrededor del 15% de todos los préstamos concedidos por bancos, cajas de ahorros y cooperativas de crédito al sector inmobiliario.

Una iniciativa sugerida hace unas semanas por el Banco de España que, sin embargo, genera importantes recelos entre los consumidores. El motivo no es otro que el recuerdo todavía reciente de lo acontecido hasta ahora en nuestro país con las ayudas dadas a la banca para impulsar el crédito a particulares y empresas.

Y es que los 19.341 mi-

Apuntes

Soltar lastre a las entidades financieras

■ **Pero, ¿cómo funciona un banco malo? Existen varias posibilidades, aunque la más probable es que el Estado reciba los activos inmobiliarios y, a cambio, emita deuda pública para pagar a los bancos por ellos. Dicho de otro modo, en vez de pagarles en efectivo, les ofrece bonos del Tesoro, que las entidades financieras venderán a sus clientes o cobrarán por sus intereses.**

■ **Gracias a esto, la banca ya no tendrá que soportar la morosidad de estos activos, con lo que podrá conceder más créditos...o así es, al menos, la teoría. Habrá que ver lo que ocurre en la práctica, ya que los antecedentes no invitan al optimismo.**

CRÍTICAS

Por qué se apoya a bancos y cajas mientras éstos ejecutan hipotecas sin piedad

liones de euros recibidos por bancos y cajas a través del Fondo de Adquisición de Activos Financieros (FAAF) y los cerca de 25.000 millones de euros en ayudas del Fondo de Reestructuración Ordenada Bancaria (FROB) concedidos para culminar el proceso de reestructuración de las cajas de ahorros en España no han cumplido con su fin último de llegar a la "economía real" y sí para que las entidades financieras hicieran frente a sus vencimientos de deuda y de esta forma sanearan sus cuentas de resultados.

Por este motivo, no es de extrañar que sean muchos

los que se pregunten por qué hay que subsanar la mala gestión de los banqueros y, sin embargo, no se hace nada por impedir que la banca siga ejecutando sin compasión las hipotecas cuyas cuotas no pueden asumir muchas familias a causa de la crisis.

"Habría que preguntarse por qué los bancos que han alentado y apoyado el endeudamiento por encima del 80% del valor de tasación que establece la Ley se van ahora de rositas y encima reciben todo el apoyo del mundo", señalaba a Economía y Empresas Marcos Méndez, técnico de la Asociación General de Consumidores (Asgeco).

Entre otras cosas porque el valor contable de los activos tóxicos en poder de las entidades financieras está muy inflado y resulta muy complicado determinar su valoración real, salvo que se hiciera una auditoría.

FRACASO DE LAS LÍNEAS DE FINANCIACIÓN



La falta de liquidez asfixia a empresarios y particulares.

Autónomos y pymes siguen sin ver los créditos del ICO

En lo que va de año tan sólo se han formalizado 3.121 operaciones de ICO Liquidez

F. J. Llana
C-LM

La falta de liquidez sigue siendo el gran caballo de batalla de pymes y autónomos, y también la principal causante de la elevada mortandad que sufre actualmente el tejido empresarial. No en vano, nueve de cada diez empresas que acuden a alguna entidad financiera para solicitar financiación lo hacen para obtener circulante.

Por este motivo, las líneas habilitadas por el Instituto de Crédito Oficial (ICO) para intentar solucionar el grave problema de restricción crediticia impuesta por bancos y cajas de ahorros debería de agotarse prácticamente a las primeras de cambio.

Nada más lejos de la realidad. Así, durante los nueve primeros meses del año apenas se han aprobado en Castilla-La Mancha 3.121 operaciones encuadradas en la Línea ICO Liquidez, por un importe total de 160,9 millones de euros, mientras que a través de la Línea ICO Di-

recto tan sólo se ha dado el visto bueno a 599 contratos desde que ésta se pusiera en marcha en junio de 2010.

Con estos resultados no es de extrañar que desde las diferentes organizaciones empresariales, especialmente las de autónomos, exista unanimidad al calificar como de fracaso esta iniciativa con la que el Gobierno pretendía sufragar en torno a 70.000 operaciones por un importe medio de 30.000 euros, lo que ofrecía una estimación de fondos por valor de 2.500 millones para el primer ejercicio en vigor.

Más aún cuando el propio ICO, a través de una reciente encuesta en colaboración con las Cámaras de Comercio, ha quedado en evidencia, al reconocer que deniega casi el 80% de todas las peticiones de crédito que recibe de los autónomos.

Ni tan siquiera la Línea ICO Entidades Locales 2011, habilitada con el objetivo de dotar de liquidez a las entidades locales para que éstas puedan satisfacer el pago de facturas emitidas por las mismas, y pendientes de pago, a empresas y autónomos, correspondientes a suministros, obras y servicios prestados a entidades locales, ha cumplido este objetivo.

Ocio y negocio

INCREMENTO EL NEGOCIO PUEDE AUMENTAR ENTRE UN 30% Y UN 40%

Las tiendas de empeño hacen el “agosto” en Navidad

Los gastos suelen duplicarse en épocas navideñas y muchas familias que se han quedado sin recursos acuden a este tipo de negocios para obtener rápidamente liquidez

R. Abellán
C-LM

La crisis económica está desencadenando la necesidad de efectivo en muchas familias españolas que están encontrando en las casas de empeño una salida a su situación y más en la época de Navidad, donde los gastos se multiplican y es muy difícil quedarse al margen de las fiestas navideñas, sobre todo si se tienen hijos pequeños, quienes son los grandes protagonistas de estas fiestas y de los Reyes Magos.

Esta circunstancia está provocando que las familias más necesitadas estén empeñando las joyas de que disponen para obtener un dinero rápido que de otra forma no se logra y sin tener que dar ningún tipo de explicaciones o pedirlo como favor a una entidad bancaria.

Se trata de una alternativa que ha tomado más fuerza en los últimos meses ya que hacía tiempo parecía estar en desuso sin que este negocio tuviera una salida clara. Pero los tiempos han cambiado y



La venta de joyas familiares suele ser habitual cuando se acude a las casas de empeño.

PERFIL

Immigrantes, jóvenes y personas mayores, los que más acuden

aunque muchas de las familias que acuden a estas tiendas nunca se hubieran imaginado tener que hacerlo, la realidad les dice que es una de las pocas salidas que tienen.

Con el paso del tiempo estas tiendas y las de compra

DINERO RÁPIDO

Las casas de empeño son una manera rápida de obtener liquidez

oro son negocios que van “viento en popa”.

Así lo manifestaban desde una tienda situada en Castilla-La Mancha, donde las expectativas de cara a las fechas navideñas tan señaladas son buenas. “Tenemos puestas ilusiones en

los próximos días, aunque ahora mismo no estamos notando en exceso que haya más gente interesada en nuestros servicios”, explicaban.

Otro de estos negocios significaba la proliferación en este tipo de comercios de personas inmigrantes, jóvenes y personas de la tercera edad. “Suelen ser de los más castigados por la crisis y de ahí que vengan más”, decían.

De igual manera, señalaban que la gente que necesita dinero urgente prefiere ir a este tipo de tiendas aunque el interés que tenga que pagar sea mucho más elevado porque es mejor no dar explicaciones, y muchos lo hacen con la ilusión de poder recuperar en el tiempo que se marcan las partes las joyas que se han empeñado.

En cifras, entre un 30% e incluso un 40% más sube la cifra de negocio de las tiendas de empeño llegado diciembre, señalan desde una tienda. “Antes solía ser la época más alta, pero ahora siempre tenemos negocio sea el mes que sea”.

CONMEMORACIÓN ESTE PRÓXIMO AÑO

Calzada, en la Ruta de la Batalla de Navas de Tolosa

Eye
CALZADA (CIUDAD REAL)

Calzada de Calatrava ha acogido una reunión de los representantes municipales de las ocho localidades que conformarán la Ruta turística de la Batalla de las Navas de Tolosa, de las provincias de Ciudad Real y Jaén, durante

la que éstos han decidido que el acta de fundación de la ruta se llevará a cabo en esta pedanía carolinense, en enero de 2012.

En el encuentro, el alcalde de Calzada de Calatrava, Félix Martín, junto al concejal de Urbanismo de la localidad, Juan Carlos Ciudad, y los primeros ediles de Aldea

del Rey, Viso del Marqués, Santa Cruz de Mudela, Almuradiel, La Carolina, Santa Elena y Vilches, también han acordado que previamente cada municipio aprobará en pleno su inclusión en la liga de los pueblos de la ruta de la batalla y designará a sus representantes.

El objetivo es llevar a cabo

esta aprobación de inmediato, al objeto de que sea posible promocionar la ruta en la próxima edición de la feria internacional de turismo que se celebra a finales de enero en Madrid.

La reunión en Calzada de Calatrava sirvió también para debatir sobre la cuota económica que cada uno de los ocho municipios, cinco de Ciudad Real y tres de Jaén, tiene que aportar por pertenecer a la ruta, así como para analizar el itinerario de la misma.



En la imagen, el ayuntamiento de Calzada de Calatrava.

Dónde ir...

CASA RURAL LA BODEGA



La casa rural está situada en la localidad de Sonseca.

Antigua casa de labor

La casa fue construida en el año 1740 y actualmente ha sido restaurada con mucha originalidad

Eye
SONSECA (TOLEDO)

La casa rural La Bodega se encuentra situada en el centro de la población de Sonseca, a 15 minutos de Toledo y al pie de los Montes de Toledo.

Esta fue construida en el año 1740. Perteneció a la familia Gil

Olaum y Briones.

Era una antigua casa de labor en la que podemos diferenciar distintos departamentos que se conservan hasta nuestros días, como es la Bodega, en la que antaño elaboraban el vino, las cámaras donde se guardaba el grano, el patio y el corredor con su balconada al patio interior. Muchas de las habitaciones conservan muros, techos, puertas, ventanas y algún mobiliario de la época de la construcción de la casa.

Actualmente la casa ha sido restaurada respetando al máximo la

originalidad de la obra y conservando el encanto de la antigua construcción.

La casa está adaptada principalmente a familias y grupos de amigos con niños. Cuenta con 5 habitaciones dobles, con posibilidad de alguna cama supletoria.

En definitiva, un lugar acogedor para pasar unos días inolvidables.

CASA RURAL LA BODEGA

TELÉFONO: 925 380 135

DIRECCIÓN: C/ Orgaz, 16

LUGAR: Sonseca (Toledo)

RESTAURANTE CASA PEDRO

Restaurante con encanto en la provincia

Eye
YESTE (ALBACETE)

El Restaurante Casa Pedro está situado en Góntar (Yeste), una pequeña aldea en plena montaña, en el lugar en que la Sierra del Segura y la Sierra de Cazorla se unen en el hermoso valle del río Segura. Un entorno espectacular lleno de ríos, arroyos, alta montaña, valles y pantanos.

Podrá degustar la gastronomía típica de la zona, con los mejores ingredientes y la elaboración propia como señas de identidad. Dispone de dos amplios comedores para degustar los mejores manjares, uno

de ellos exterior, con espectaculares vistas al Valle del Segura, y el otro presidido por una gran chimenea. Ambos están decorados con objetos antiguos típicos de la zona, aportándoles un toque rústico y tradicional.

Entre sus platos cabe mencionar el gazpacho manchego, los andrajos, la carne de caza y, como no, las migas, acompañadas de caldo valiente, pimientos, sardinas saladas o tocino de cielo.

RESTAURANTE CASA PEDRO

LUGAR: C/ Aldea de Góntar, 39

LOCALIDAD: Yeste (Albacete)

TELÉFONO: 967430841



La carne de caza es uno de los platos del restaurante.

Estamos
en los mejores
Kioscos
de Madrid

**Economía
y Empresas**

de Castilla-La Mancha Secretaría de Información Económica

AGUSTIN DE FOXA- 22
ALCALA- 46
ALCALA- 50
ALCALA, 131
ALCALA-111
ALCALA-38
ALCALDE SAINZ DE BARANDA-18
ALCALDE SAINZ DE BARANDA-50
ALMAGRO-34
AVD. DOCTOR ESQUERDO-183
AVDA. CIUD. BARCELONA/MURO
ESTA
AVDA. CIUDAD DE BARCELONA, 77
AVDA. DE CONCHA ESPINA- 6
AVDA. DE LA CONSTITUCIÓN-82
AVDA. GENERAL PERON- 6
AVDA. GENERAL PERON-42
AVDA. MEDITERRANEO, 2
AVDA. VALDELAPARRA-29
AVDA. CIUDAD DE BARCELONA-144
AVENIDA DE BRUSELAS-56
BARQUILLO-17
CAPITAN HAYA -BRAVO MURILLO
CAPITAN HAYA-7
CASTELLANA- 20
CASTELLANA-131
CAVANILLES, 39
CEA BERMUDEZ-34
CLARA DEL REY-1
CLARA DEL REY-14
COMANDANTE ZORITA-30
CONDE DE PEÑALVER, 78
CONDE DE PEÑALVER-32
CONDE DE PEÑALVER-62
CORAZON DE MARIA-43
DIEGO DE LEON-46
DOCTOR ESQUERDO- 80
EDUARDO DATO-19

ESTABANEZ CALDERON, 5
FELIX BOIS- 13
FERNAN GONZALEZ, 51
FERRAZ-88
FRANCISCO GERVAS-8
FRANCISCO SILVELA-52
FUENCARRAL, 112
FUENCARRAL-111
GLORIETA DE BILBAO-7
GLORIETA DE EMBAJADORES, 3
GLORIETA LOPEZ DE HOYOS
GOYA-41
GOYA-51
GOYA-63
GRAN VIA-24
GRAN VIA-39
GRAN VIA-51
GRAN VIA-78
GTA. CUATRO CAMINOS/SANTA
ENGRACIA
GTA. RUIZ GIMENEZ, 1
GUZMAN EL BUENO-71
HILARION ESLAVA-2
IBIZA-48
JOSE ABASCAL-58
JUAN BRAVO-40
MAYOR-5
MONTERA-48
NARVAEZ, 64
O'DONNELL- 6
ORENSE-2
ORTEGA Y GASSET-29
ORTEGA Y GASSET-45
ORTEGA Y GASSET-68
PADILLA-14
PASEO DE RECOLETOS-14
PASEO INFANTA ISABEL-1
PLAZA DE CASTILLA- 2

PLAZA DE CHUECA, 5
PLAZA DE FELIPE II/ NARVAEZ
PLAZA DE ISABEL II-8
PLAZA DE LA INDEPENDENCIA- 2
PLAZA DE LA INDEPENDENCIA-10
PLAZA DE LAS CORTES-6
PLAZA DE MANUEL BECERRA-3
PLAZA DE SANTA BARBARA-4
PLAZA DE SANTO DOMINGO
PLAZA DEL CALLAO-3
PLAZA DEL PERU- 5
PLAZA DOCTOR LAGUNA-1
PRADILLO-4
PRINCESA-23
PRINCESA-56
PRINCIPE DE VERGARA, 210
PRINCIPE DE VERGARA-120
PRINCIPE DE VERGARA-135
PUERTA DEL SOL-10
PUERTA DEL SOL-11
PUERTA DEL SOL-8
PUERTO DE NAVA FRIA, 9
PZA CIBELES/ Pº DEL PRADO
PZA. SAN CAYETANO- S/N
RIOS ROSAS-57
ROMPELANZAS
SANTA ENGRACIA, 43
SANTA ENGRACIA, 96
SANTA ENGRACIA-76
SANTA MARIA MAGDALENA-18
SERRANO, 76
SERRANO-106
SERRANO-107
TRAFALGAR, 2
VELAZQUEZ-116
VICTOR DE LA SERNA-1
VICTOR DE LA SERNA-31

Calendario



Ferias comerciales durante el cuarto trimestre de 2011 y primero de 2012

INTERSOLAR INDIA 2011

■ Del 14 al 16 de diciembre.
Bombai Exhibition Center
(Mumbai, India).

HOME DECO 2011

■ Del 14 al 18 de diciembre.
L'Office des Change de
Casablanca (Casablanca,
Marruecos).

ALGUNTO. SABER Y SABOR 2011

■ Del 16 al 19 de diciembre.
Bilbao Exhibition Centre
(Bilbao).

**DESEMBALAJE BILBAO 2011 -
FERIA DE ANTIGÜEDADES**

■ Del 17 al 18 de diciembre.
Bilbao Exhibition Centre (Bilbao)

MARC 2011

■ Del 17 al 18 de diciembre.
Fiera di Genova (Italia).

**BALNEARIA 2012-SALÓN
PROFESIONAL DE TURISMO**

■ Del 1 al 31 de enero.
Carrara Fiere (Carrara, Italia).

MIJF SPRING 2012

■ Del 6 al 9 de enero. Kuala
Lumpur Convention Centre
(Kuala Lumpur, Malasia).

**FERIA INTERNACIONAL DE
TURISMO (FITUR)**

■ Del 18 al 22 de enero. Feria
de Madrid (IFEMA).

**VIVERALIA-SALÓN
PROFESIONAL DE LA PLANTA
ORNAMENTAL Y AFINES**

■ Del 18 al 20 de enero.
Institución Ferial Alicantina
(Alicante).

**IBERCOCINA-FERIA
PROFESIONAL DEL MUEBLE DE
COCINA Y ELECTRODOMÉSTICO**

■ Del 19 al 22 de enero. Feria
de Zaragoza.

**FERIA INTERNACIONAL DE LA
MODA INFANTIL Y JUVENIL**

■ Del 20 al 22 de enero. Feria
Valencia.

MOBILE GAME FORUM 2012

■ Del 25 al 26 de enero.
Hilton Tower Bridge (Londres,
Reino Unido).

KOK AUSTRIA 2012

■ Del 25 al 27 de enero.
Messe Wels (Wels, Austria).

CASA 2012

■ Del 25 al 28 de enero.
Exhibition Centre Slazburg
(Salzburgo, Austria).

GIFTRENDS MADRID

■ Del 1 al 5 de febrero. Feria
de Madrid (IFEMA).

**EXPO RECLAM-FERIA
INTERNACIONAL DEL REGALO
PROMOCIONAL**

■ Del 14 al 16 de febrero.
Feria de Madrid (IFEMA).

**FERIA INTERNACIONAL DE
MAQUINARIA AGRÍCOLA
(FIMA)**

■ Del 14 al 18 de febrero.
Feria de Zaragoza.

**RESTAURACIÓN MODERNA-
SALÓN DE LA ALIMENTACIÓN
URBANA, COLECTIVIDADES,
CATERIGN Y VENDING**

■ Del 15 al 16 de febrero.
Feria de madrid (IFEMA).

BAUEN & ENERGIE WIEN

■ Del 16 al 19 de febrero.
Messe Wien (Viena, Austria).

**SALÓN DE GOURMET-FERIA
INTERNACIONAL DE
ALIMENTACIÓN Y BEBIDAS DE
CALIDAD**

■ Del 5 al 8 de marzo. Feria de
Madrid (IFEMA).

Qué leer

Hª ECONÓMICA



GIGANTISMO INDUSTRIAL
AUTOR: **Norberto Ibañez Ortega**
EDITORIAL: **Editorial Libros de la
Catarata**

Tomando en consideración los ajustes de la patronal vizcaína, el empeoramiento de las condiciones de trabajo, la creciente siniestralidad, la recurrente vulneración de la legislación laboral y el cada vez más fortalecido sindicalismo de clase, el autor demuestra, dentro de un contexto internacional y nacional, que el impulso dado a una serie de iniciativas empresariales tuvo un reflejo limitado en la racionalidad de los procesos productivos, y cómo la realidad de un mundo laboral caracterizado por las malas condiciones de trabajo y las vulneraciones legales condicionó las esperanzas de transformación depositadas en la República.

EMPRESAS



**LIDERAZGO ESENCIAL "MAPAS
DEL MUNDO PARA MARTA"**
AUTOR: **Gonzalo Martínez de Miguel**
EDITORIAL: **Infova Ediciones**

A través de una serie de cartas dirigidas a una joven que se incorpora al mundo laboral, este libro acerca a los lectores a un repaso minucioso, elegante y apasionado por los valores y los principios que rigen el día a día de un profesional en una empresa. Se trata de un libro directo, sin atajos que conduce a lo esencial, a lo nuclear del comportamiento y el rigor de las referencias cotidianas que precisa cualquier dirigente en todo tipo de organizaciones. Una publicación en la que su autor muestra al lector la realidad del día a día en una empresa, sin rodeos y abordando de forma directa qué es lo que puede encontrarse hoy en el seno de una compañía, al incorporarse al trabajo.

FINANZAS



EL FINANCIERO
AUTOR: **Theodore Dreiser**
EDITORIAL: **Capitán Swing Libros
S.L.**

Maestro del naturalismo más descarnado, Dreiser explora en "El financiero" la corrupción del sueño americano. Publicado en 1912, sigue siendo una crítica social implacable, así como un devastador análisis de uno de los más inolvidables hombres de negocios de la literatura del siglo XX. Sinclair Lewis afirmó: «Dreiser, más que ningún otro escritor, ha borrado todo rastro de timidez y amaneramiento en la narrativa norteamericana [...] Sin su ejemplo pionero, me pregunto si cualquiera de nosotros, a menos que quisiera terminar en la cárcel, podría tratar de expresar la vida, la belleza y el terror». Nueva edición en español de esta obra narrativa sobre economía.

Ayudas

SUBVENCIONES
PARA TITULARES
DE
EXPLORACIONES
AGRARIAS

Beneficiarios: Agricultores cuyas explotaciones agrarias posean un volumen de ventas medio anual superior a 18.000 euros y se encuentren incluidas en la muestra de cualquiera de las Oficinas Contables.

Convocatoria:
Finaliza el 15 de diciembre 2011.

Cuantía de la ayuda:
La cuantía máxima a percibir por la colaboración será de 70 euros.

Finalidad: Subvenciones a titulares de explotaciones agrarias que faciliten datos estadísticos y contables para la elaboración de operaciones estadísticas con fines estatales de realización obligatoria por el Ministerio de Medio Ambiente y Medio Rural.

Más información: Orden ARM/2567/2011 de 16 de septiembre.

Qué ver



'Canciones que no fueron', en Cuenca

Fundación Antonio Pérez, C/Ronda de Julián Romero nº 20, Cuenca.

Diego Vasallo expone hasta el próximo 18 de diciembre en la Fundación Antonio Pérez de Cuenca, las obras que recoge bajo el título "Canciones que no fueron". Una muestra que nace del primer libro de este vasco, ex miembro de Duncan Dhu y de Cabaret Pop, en el que presenta una serie de textos e

ilustraciones originales. Treinta y ocho ilustraciones de pequeño formato componen esta exposición, que se completa con una serie de poemas escritos entre 2004 y 2011. Ilustraciones que recogen la inmediatez y el trazado rápido de los poemas, con un marcado carácter expresionista.



UCE advierte

Incremento de los alimentos en Navidad

La llegada de la Navidad provocará que muchos de los productos de alimentación incrementen sus precios, de ahí que desde UCE-CLM se recomiende estar atentos.

Randstad

Los españoles ven bien el traslado de festivos

Un 70% de los trabajadores estaría dispuesto a trasladar a lunes o viernes las festividades que caen entre semana, según una encuesta llevada a cabo por Randstad.



La frase

“Las claves de la partida presupuestaria para 2012 vienen determinadas por la austeridad y el saneamiento financiero”

Arturo García Tizón
Presidente de la Diputación de Toledo

La voz de la experiencia

Miguel Martínez García FORJA MIGUEL

Este empresario toledano lleva más de 40 años como forjador, oficio al que ya se dedicaron su padre y su abuelo. **POR R. Abellán**

“Siempre he intentado avanzar para crecer en este oficio”

Miguel Martínez es un maestro artesano de Villarrubia de Santiago de 59 años (Toledo) que lleva en su profesión, forjador, toda la vida ya que desde que tenía sólo 15 años empezó a trabajar en el taller de su padre para aprender un oficio que le lleva acompañando toda la vida. Con 9 años estuvo en un colegio interno en Madrid donde adquirió una formación profesional de la que se muestra muy orgulloso.

Más tarde, ya en el taller familiar aprendió todo de su padre y de su abuelo, quien también se dedicaba a este noble oficio, y no quiso dejarlo por el sacrificio que les había costado a ambos a pesar de tener la posibilidades de haber entrado en aquel momento en Iberia.

“Me dio pena dejar el trabajo al que mi abuelo y mi padre habían dedicado su vida y de ahí que siguiera adelante con él y no cambiaría el rumbo”, señala.

Desde entonces han pasado casi 45 años y Miguel Martínez continúa haciendo lo que más le gusta, como él mismo confiesa, un gremio en el que cada vez hay menos gente que se dedica a él. “Me encanta mi trabajo, no puedo decir otra cosa, y siempre ha sido así”. Además, su intención es la de continuar al frente del negocio todo el tiempo que pueda, o mejor dicho, mientras la salud se lo permita. “Ya sé que se cubren etapas y cuando me llegue la jubilación es lo que hay, pero lo miro con cierta pena y me duele llegar, así es que mientras pueda, seguiré aquí”, agregó.

Aunque tiene dos hijos, ningun-



VICENTE MACHUCA

Miguel Martínez es uno de los pocos forjadores que todavía quedan.

no de ellos ha decidido continuar la saga de forjadores, algo que le da pena pero que entiende. “Mis hijos terminaron sus carreras y decidieron seguir otro camino. Es triste, pero es así”.

Miguel Martínez reconoce que durante todos estos años ha tenido que trabajar mucho para sacar adelante a su familia. Han sido muchas horas al día aunque con la gratificación de hacer algo que le gustaba. “Antes trabaja 16 y 17 horas diarias y ahora hago entre 12 y 14, pero ya se sabe que estos oficios son así y siempre he tenido a mi mujer a mi lado para com-

prenderme”, dijo.

Se define como optimista por naturaleza, un optimismo que le hace ver siempre la botella medio llena, algo que afirma es fundamental en estos momentos de crisis que estamos viviendo. En este sentido, explicó que “seguimos teniendo ilusión y ganas, y confiamos en que todo cambie porque no puede ser de otra forma, pero reconozco que los momentos no son buenos para nadie”. De hecho, sus trabajos en los últimos años de crisis han caído hasta un 80%, lo que le ha obligado a prescindir de algunos de los trabaja-



Jubilación

Sé que es algo que tiene que llegar, pero lo miro con cierta pena y me duele que llegue

dores con los que contaba. Respecto a las ayudas que reciben los empresarios, las cataloga de buenas, pero insuficientes. “Prefiero tener trabajo a que den ayudas”.

Además, señala que siempre le ha gustado avanzar y no estancarse. De ahí que haya viajado a muchos países para crecer a nivel laboral. Entre sus trabajos más destacados está el realizado en las puertas del Museo del Prado o las barandillas del metro de Madrid, así como la restauración de una verja del siglo XVI del Museo de Santa Cruz de Toledo.