



# Economía y Empresas

**\*\* ECONOMIA Y EMPRESAS DE CLM \*\***  
\*\* Franqueo Concertado 16/26 \*\*  
CENTRO DE ESTUDIOS DE CLM. A 1/30588  
FACULTAD DE LETRAS  
AVDA. CAMILO JOSE CELA, S/N  
CIUDAD REAL 13071  
CIUDAD REAL



**Diálogo social**  
Las enfermedades profesionales abren un nuevo frente entre patronal y sindicatos

PÁG.5

**de Castilla-La Mancha** Semanario de Información Económica Del 17 al 23 de agosto de 2009  
AÑO XII, NÚMERO 552- 1,50 EUROS

## PÉRDIDAS MILLONARIAS PARA EL SECTOR



# Las multas ponen en jaque al transporte por carretera

Las empresas del sector reclaman que sea el conductor y no el propietario del vehículo el que pague las sanciones de tráfico, ya que éstas generan importantes pérdidas económicas al final de cada ejercicio. **PÁG. 17**

## COYUNTURA



Las obras no impulsan las ventas de cemento.

## Los fabricantes de cemento no notan los efectos del Plan E

Las ventas de este material de construcción han descendido en Castilla-La Mancha más de un 32% en los seis primeros meses del año. **PÁG. 10**

## MALAS PERSPECTIVAS

## El cereal no levanta cabeza y afronta un futuro incierto

La última campaña de recolección ha finalizado con un descenso del 30% en relación al año anterior. **PÁG. 24**

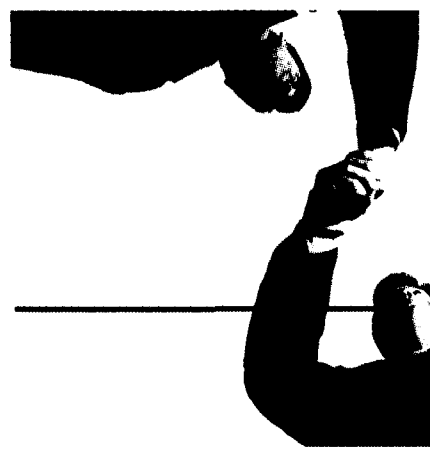

**INSESA**  
INSTITUTO DE ASESORAMIENTO EMPRESARIAL

Avda. Rey Juan Carlos I, 28  
16400 TARANCÓN;  
Telf: 969 32 26 35; Fax: 969 32 73 01  
Paseo Pintor Rosales, 28 -7ª planta.  
28008 MADRID



Gabinete jurídico, fiscal, financiero, contable y laboral

# Opinión

## Carta editorial

### No lancemos las campanas al vuelo

**T**ras muchos meses con los efectos de la crisis rondando sobre nuestras cabezas, por fin el Banco Central Europeo ha transmitido un claro mensaje de esperanza al considerar que la "la recesión global ha tocado fondo" y que en la zona del euro "el ritmo de contratación se ralentiza claramente". No obstante, como punto de inflexión, advierte en su boletín mensual de agosto que "la actividad económica será débil en lo que queda de año".

Ello quiere decir que todavía tendremos que tener paciencia pues no será hasta el año que viene, tras la fase de estabilización que se espera, cuando comience a producirse esa recuperación gradual que estima el Banco Central Europeo "con tasas de crecimiento trimestrales positivas".

La situación actual, sin embargo, sigue inquietando a la clase política española, especialmente a la oposición, y a los ciudadanos en general, muchos de ellos escépticos ahora mismo con el panorama económico, sobre todo para aquellos que en los últimos meses han perdido su trabajo y no tienen muchas esperanzas de recuperarlo a corto plazo.

Más aún cuando se acaba de conocer que el Producto Interior Bruto (PIB) cayó en el segundo trimestre de 2009 un 4,1% respecto al mismo periodo de 2008, con lo que son ya cuatro los trimestres consecutivos de recesión de la economía española. Una circunstancia que contrasta con los síntomas de recuperación que empiezan a atisbarse en países como Francia y Alemania, que registraron crecimientos del 0,3% en el segundo trimestre.

Por este motivo, convendría que el Gobierno de José Luis Rodríguez Zapatero no lanzara las campanas al vuelo y de una vez por todas adoptara medidas que permitan a las empresas y a las familias disponer de recursos con los que poder impulsar un consumo interno que no deja de dar síntomas de debilidad. Porque por mucho que se esfuerce, las últimas iniciativas aprobadas no son más que parches, que difícilmente solucionarán los graves problemas de nuestra economía.

**Santiago Mateo**  
DIRECTOR DE ECONOMÍA

## Colaboración

### ISO 20000, píldora anti-crisis

El autor destaca la importancia de las normas de calidad ganarse la credibilidad de clientes y proveedores

**Ramón Ares**

DIRECTOR GENERAL DE OZONA CONSULTING

**U**na de las claves del éxito empresarial consiste ganarse la credibilidad de clientes y proveedores. En el entorno de crisis actual, de desconfianza hacia todo, el crédito es un elemento vital. Para conseguir confianza es preciso poder transmitirla, pero también demostrarla con datos medibles. Las normas de calidad ayudan a conseguir la credibilidad porque permiten identificar a quienes las poseen y proporcionan herramientas que permiten garantizar fiabilidad en los procesos.

En el entorno empresarial se habla hoy mucho de los códigos de buenas prácticas definidos en ITIL para la gestión de los servicios TI como una de las vías de moda para alcanzar ese clima de confianza. El principal problema que ha tenido ITIL hasta ahora era que no existía una norma reconocida que estableciera las bases del estándar a nivel internacional.

En 2006 aparece la norma ISO 20000 y, con ella, se presenta una oportunidad para que las empresas puedan certificar la calidad de sus servicios y puedan proporcionar así un criterio de valoración para los clientes de dichos servicios.

ISO 20000 es la primera norma que certifica que los servicios de TI se gestionan de acuerdo a las mejores prácticas ya señaladas por ITIL y que, por tanto, se proporcionan con las máximas garantías de continuidad, escalabilidad, control financiero, respuesta ante incidencias, seguridad, cumplimiento de regulaciones, etc. ITIL.

Aunque ésta no es sólo una norma: es una herramienta de rentabilidad y competitividad para la empresa y frente a sus competidores.

Los servicios de TI certificados por la norma ISO 20000 proporcionan un extraordinario escenario de optimización de recursos pues garantiza que éstos se gestionan de manera eficiente. Las empresas acreditadas cuentan con una importante ventaja competitiva al disponer de un plan estructurado para el desarrollo



Las empresas deben invertir y modernizarse en momentos como el actual.

**Las normas de calidad proporcionan herramientas que permiten garantizar fiabilidad en los procesos**

que están accediendo a la red, las transacciones realizadas o los tiempos de actualización, y se minimizan los elementos negativos como es el caso de las incidencias, los tiempos de parada o los errores humanos.

Sin duda, aquellas empresas que tengan elementos claves de su negocio apoyados en las TICs o aquellas que utilizan de manera intensiva los sistemas de información – como es el caso del sector de la banca – obtendrán unos ahorros de costes muy elevados e inmediatos gestionando sus servicios de TI de la manera en que lo exige la norma. Si es cierto que ISO no garantiza en sí misma dichos retornos, también lo es que el mero hecho de disponer de la certificación significa que se han puesto los SSII a producir al máximo de rendimiento con el mínimo de coste (eficiencia) y con todos los elementos que garantizan la continuidad y correcta evolución de los mismos (fiabilidad).

de de servicios de tecnologías de la información y de salvaguarda de los sistemas de gestión TI.

El resultado de la explotación de un servicio certificado es de máxima eficiencia. Por un lado se garantiza que los recursos de la compañía están perfectamente gestionados o al menos que dispone de todas las herramientas e información necesarias para lograrlo. Por otro, se maximiza la rentabilidad de todos los recursos, desde el número de usuarios

**Economía y Empresas**

de Castilla-La Mancha  
Semana de Información Económica

C/ Barrio Rey, 3, 2ª planta  
45001, Toledo  
TELÉFONOS: 925 28 42 46 / 925 28 41 94, FAX: 925 22 50 18  
E-MAIL: redaccion.eye@grupo-elodia.net  
Fundado en 1998

EDITA  
**Grupo El Día**  
PRESIDENTE-DIRECTOR  
**Santiago Mateo Sahuquillo**  
CONSEJERO DELEGADO  
**Ignacio Barco**  
DIRECTOR EJECUTIVO  
**Ana María Anula Suárez**

DIRECTOR REGIONAL DE INFORMACIÓN  
**Javier Semprún Guillén**  
SUBDIRECTOR  
**José María Dávila**  
ASISTENTE DTOR. ADMINISTRATIVO  
JEFE DE PERSONAL  
**Alberto Jiménez Jiménez**  
DIRECTOR DE PUBLICIDAD Y MARKETING

**Ángel Hidalgo del Rincón**  
JEFE DE MONOGRAFICOS:  
**Manuel Guzmán Vicente**  
REDACTORES-JEFES  
**Francisco J. Llana**  
**Cristina Jiménez**  
REDACCIÓN  
**Rosa Abellán**

FOTOGRAFÍA: **Javier Pozo**

DISTRIBUCIÓN: Distritoledo S.L.

IMPRESIÓN: Grupo El Día DEPÓSITO

LEGAL CU 321-1.998

Esta publicación no puede ser reproducida, ni en todo ni en parte, ni registrada en, o transmitida por, un sistema de recuperación de información, en ninguna forma ni por ningún medio, sea mecánico, fotoquímico, electrónico, magnético, electroóptico, por fotocopia, o cualquier otro, si en el permiso previo por escrito de la empresa editora.

A efectos de lo previsto en el artículo 32.1 del Texto Refundido de la LPI, Economía y Empresas de CLM, se opone expresamente a la utilización de cualesquiera contenidos de este diario con la finalidad de realizar reseñas o revistas de prensa con fines comerciales (press-clipping) sin contar con la previa autorización de Economía y Empresas de CLM.



Blanco



**“Me subleva que se diga que Castilla-La Mancha no es solidaria porque somos la única de todo el país que trasvasa agua”**

Miércoles, 12 de agosto, José María Barreda  
PRESIDENTE DE LA JUNTA DE CASTILLA-LA MANCHA

Negro

**“No es Castilla-La Mancha, sino la cuenca del Tajo, la que cede el agua a otra cuenca, la del Segura, la única con déficit hídrico estructural de España”**

Jueves, 14 de agosto, Mario Pedro Reverte  
PORTAVOZ DEL GOBIERNO DE LA REGIÓN DE MURCIA

## La imagen de la semana

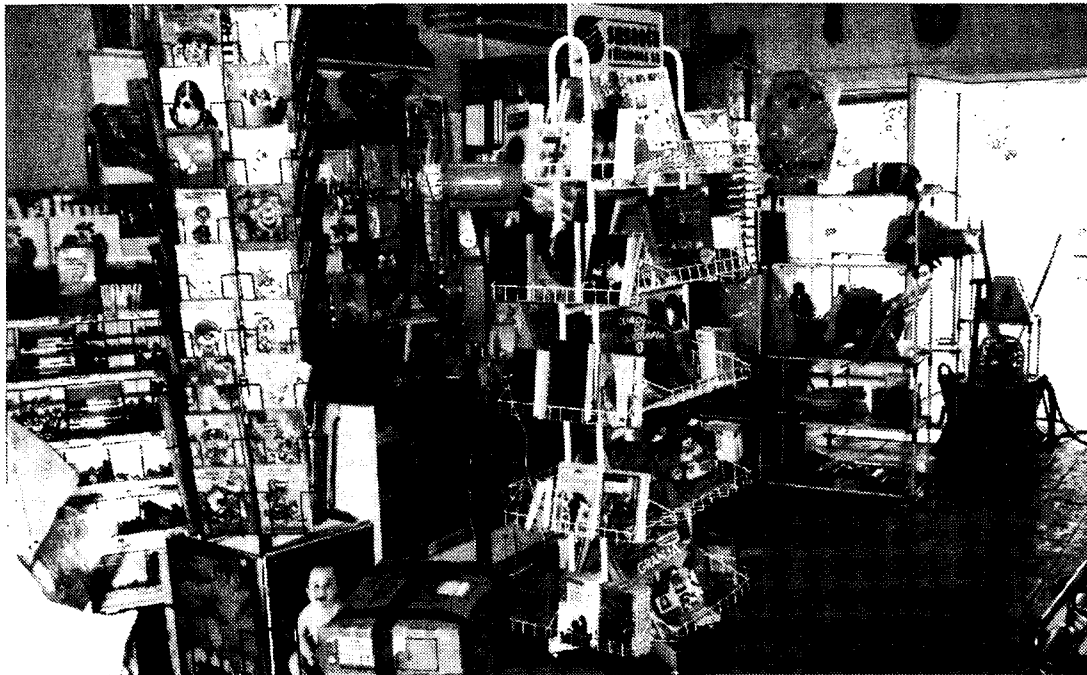

JAVIER POZO

## Las tormentas se ceban con la Región

Las trombas de agua y granizo han vuelto a cebarse con Castilla-La Mancha, causando graves pérdidas al sector agrario y también al empresarial. En la provincia de Cuenca, la zona de Las Pedroñeras ha sido una de las más afectadas, mientras que en la provincia de

Toledo ha sido la Comarca de La Sagra la que más ha sufrido los efectos de las inclemencias meteorológicas de la semana pasada. La provincia de Ciudad Real tampoco se ha librado de éstas, especialmente los viñedos.

## Cosas que se oyen y se leen...

■ En el Ayuntamiento de Albacete siguen a la gresca por la intención del equipo municipal de gastar tres millones de euros en una campaña de publicidad en el aeropuerto de la localidad. Una infraestructura que

no deja de perder viajeros.

EyE

■ UGTY CC.OO. han convocado a cerca de 2.500 trabajadores del sector forestal de Castilla-La Mancha a una huelga general de 24 horas para el próximo 28 de agosto.

EyE

■ Al borde del colapso. Así podrían quedar muchas empresas de la capital y la provincia de Cuenca a finales de año. ¿El motivo? Pues esta vez la culpa no la tendría la crisis económica sino el virus AH1N1,

la tan traída y llevada gripe A. Y es que, según un estudio de la empresa de recursos humanos Randstad, si se prolonga en el tiempo, la gripe A podría llegar a causar un absentismo laboral del 50% de las plantillas.

El Día de Cuenca

■ La tasa de paro juvenil en Castilla-La Mancha se sitúa en el 25%, frente al 11,8% de media registrado en España, según los datos que maneja el Partido Popular de Cuenca.

EyE

## Cartas al Director

### Poca transparencia en el sector de la vivienda

Leí en su anterior número con cierta perplejidad que la venta de viviendas de protección oficial de segunda mano era ahora más complicada, ya que las administraciones se habían puesto más duras a la hora de los trámites a realizar. Y digo que estoy perplejo porque no entiendo cómo cuando todo iba bien se hacía la vista gorda, como si nada pasara y, sin embargo, ahora se endurezcan las condiciones. Precisamente cuando más difícil resulta acceder a la vivienda, entre otras cosas por la falta de financiación de las entidades financieras. Más vale que en vez de dirigir hacia los consumidores todas las medidas para

dotar de mayor transparencia al mercado inmobiliario se fuera al problema de raíz y se obligara a que las cajas de ahorros y los bancos presten el dinero que todos los españoles les hemos puesto a disposición a través del maravilloso fondo creado por el Gobierno.

Alberto Portillo  
(Sigüenza)

### Ahora hay que ponerse a trabajar

El Gobierno presidido por José María Barreda se ha adjudicado un tanto a favor con la firma del Pacto por Castilla-La Mancha, ya que mientras que en el territorio nacional los sindicatos y los empresarios están a la gresca, aquí hemos conseguido que la paz so-

cial se mantenga en tiempos de dificultad, como el actual. Pero dicho esto, he de decir que para la firma sólo no vale y que es ahora cuando hay que ponerse manos a la obra, para evitar que todo el esfuerzo que se ha realizado quede en agua de borrajas y dentro de unos meses no estemos lamentándonos de que el documento no ha servido para nada. Por mucho que desde el PP lo quieran y lo deseen, en el fondo.

Aurora Illana  
(Ciudad Real)

**Información a los lectores**  
Para la publicación de originales en la sección de Cartas al Director, pueden dirigirse a Cuesta de Carlos V, 4 - 3º; o si lo prefieren al número de Fax 925 22 50 18 o al e-mail redaccion.ey@grupo-eldia.net  
Los originales, que no deben sobrepasar las 30 líneas, deben ir acompañados de la fotocopia del Documento Nacional de Identidad.

## Vista rápida

### 7 El mercado inmobiliario sigue sin dar síntomas de recuperación

El número de operaciones de compraventa de viviendas se redujo un 21,4% entre los meses de mayo y junio y casi un 49% en el último año. La vivienda usada ha sido una de las que más han acusado esta caída, con un desplome interanual del 60%.

14



### Las factorías de software miran hacia Castilla-La Mancha

Dentro del territorio nacional, la región castellano-manchega es una de las mejor posicionadas para alojar industrias derivadas de la externalización cercana (nearshoring) de servicios TIC para empresas, debido a la baja densidad de compañías que pueden suponer competencia para este tipo de servicios.

### 20 Los deportes de alto poder adquisitivo no entienden de crisis



Las escuelas deportivas y los clubes privados de tenis, hípica o golf no están notando una menor afluencia de alumnos ni de practicantes de estos deportes.

### 27 Los hombres copan el 80% de los puestos de dirección en las cajas

De los 1.873 puestos de dirección o técnicos que tenía CCM al finalizar el pasado año, 363 estaban ocupados por mujeres, mientras que en el caso de Caja de Guadalajara este número apenas alcanza los 40, para un total de 310.

### 29 Las agencias de viajes ofrecen pocos chollos de última hora



La actual coyuntura económica ha llevado al sector a mantener los precios de las dos últimas temporadas desde el inicio del período vacacional.



## Última hora

### El número de morosos se dispara en Castilla-La Mancha

El número de españoles incluidos en el fichero de morosos Asnef-Equifax, el mayor de España, se situó en 1,66 millones al cierre del pasado julio, el 1,26% menos que en el mismo mes del año anterior, lo que supone el primer descenso en los dos últimos años. Por comunidades autó-

nomas, Castilla La-Mancha es la comunidad peor parada en cuanto al número de morosos, con un incremento de la morosidad del 10,91%, seguida de Navarra (7,79%), La Rioja (4,05%), Canarias (3,17%), Madrid (3,14%) y Melilla (0,21%). En cambio, Asturias registró el mayor decrecimiento (-18,46%), seguida de Galicia (-12,26%), Cantabria (-5,87%) y Extremadura (-5,09%).

### Proyecto de mejoras urbanas para el municipio de Tembleque

El consejero de Ordenación del Territorio y Vivienda, Julián Sánchez Pingarrón, ha suscrito un convenio de colaboración con el Ayuntamiento de Tembleque (Toledo) con un presupuesto de 148.000 euros, para financiar mejoras urbanas en esta localidad de la provincia de Toledo. Demolición

del tramo de muro que dificulta la comunicación de la zona de "La Zanja" con la plazoleta próxima, sustitución de pavimentos y mobiliario urbano, renovación de la zona ajardinada y mejora del camino peatonal son algunas de las actuaciones previstas en este proyecto. Este acuerdo ha sido posible gracias a la estrecha línea de colaboración que el Gobierno regional mantiene con los ayuntamientos.

## Los protagonistas de la semana



**Enrique Fernández**  
PTE. ASOCIACIÓN ESPADERÍA Y  
ARMAS BLANCAS DE TOLEDO

El presidente de la Asociación de Espadería y Armas Blancas de Toledo no entiende el escepticismo existente entre algunos comercios que venden estos artículos tras la reciente constitución de la marca "Hecha en Toledo" para acabar con la competencia desleal procedente de los países asiáticos.



**Pedro Barato**  
PRESIDENTE DE ASAJA

Pedro Barato destacaba que la solución al problema de los bajos precios que recibe el agricultor es "fácil" y ni siquiera cuesta dinero. "Si hubiera una ley de márgenes comerciales que prohibiera vender por debajo de los costes de producción tendría una fácil solución, es una ley que se puede hacer y no cuesta nada", añadía.



**Juan Aniz**  
NUEVO DIRECTOR INDUSTRIAL DE  
LAFARGE CEMENTOS

Juan Aniz es licenciado en Química Industrial por la Universidad de Córdoba. Recientemente ha sucedido en el cargo a Julio Canut. Inició su carrera profesional en Lafarge en 1988, como ingeniero de procesos del Centro Técnico de la empresa situado en Villaluenga de la Sagra (Toledo).



## Celebradas las jornadas de la Tapa de Riópar

El Restaurante Cabañas Los Pinos obtuvo el primer premio de Las Jornadas de la Tapa de Riópar, organizadas por la Asociación Provincial de Empresarios de Hostelería y Turismo de Albacete (APEHT). El Mesón La Pulpería

consiguió el segundo premio y el Asador de leña Emilio se hizo con el tercer galardón y con el Premio a la Mejor Tapa Popular. El Premio al Mejor Maridaje fue para el Restaurante San Juan.



## Las chimeneas de Tomelloso, atractivo turístico

Tomelloso cuenta con un nuevo recurso turístico sobre su patrimonio, concretamente sobre uno de sus más destacados atractivos, relacionado con la arquitectura industrial: las chimeneas de destilerías. La Oficina

de Turismo ha editado una guía que incluye dos rutas para visitar las más emblemáticas de la localidad. La publicación ha sido obra del tomellosero Joaquín Patón.

## La columna

### La recesión mundial parece dar un respiro

R. Abellán

El Banco Central Europeo (BCE) nos daba la semana pasada la buena noticia de que existen indicios de que la recesión mundial está tocando fondo y que en la llamada eurozona el ritmo de contracción se está ralentizando claramente.

Ni que decir tiene que eso ha hecho aumentar el optimismo en general ya que era algo que no escuchábamos desde hace tiempo y que, por otro lado, estábamos deseando oír.

Sin embargo, no parece oportuno todavía echar las campanas al vuelo porque aún queda camino por recorrer en este sentido y no será de rosas totalmente.

De todas formas y lejos de ser pesimistas, parece que la recu-

### CRISIS

La recuperación tiene atisbos de llegar antes de lo que se pensaba

peración tiene atisbos de llegar antes de lo que se pensaba, si bien lo que resta de año seguirá teniendo números negativos.

Ahora lo que hace falta es que se empiecen a abrir más "los grifos" sobre todo por parte de los bancos, si bien en las últimas fechas parece existir un menor endurecimiento a la hora de conceder préstamos a ciudadanos y empresas y, de seguir en este sentido, la mejoría sería todavía más notoria.

Lo que queda claro es que la crisis empieza a remitir porque así lo dicen los indicadores, aunque ahora mismo ciudadanos y empresarios no puedan decir que su situación ha mejorado con respecto a hace unos meses y todavía siente la soga en el cuello.



# Economía

"Trabajamos para que el sector agroalimentario sea uno de los protagonistas de la recuperación económica de Castilla-La Mancha"

Jueves 13. José Luis Martínez Guijarro  
CONSEJO DE AGRICULTORES DE CASTILLA-LA MANCHA

**DENUNCIA POR PARTE DE UGT DE QUE SE ESTÁN DERIVANDO AL SISTEMA NACIONAL DE SALUD PATOLOGÍAS RELACIONADAS CON EL TRABAJO**

## Las enfermedades profesionales enfrentan a sindicatos y patronal

Desde Cecam se critica que las organizaciones sindicales cuestionen insistentemente la profesionalidad del personal de las mutuas

F. J. Llana  
C-LM

Las mutuas de accidentes de trabajo y enfermedades profesionales se han convertido en uno de los grandes protagonistas del enfrentamiento que mantienen sindicatos y patronal en los últimos meses, con la negociación colectiva como telón de fondo. Si hace unas semanas los agentes sociales chocaban por la pretensión de las empresas de que sean las mutuas las que controlen las bajas de los trabajadores para evitar así el absentismo laboral ahora han vuelto a hacerlo a colación de las enfermedades profesionales y, más concretamente, por el descenso que han experimentado éstas durante el primer semestre. Y es que la reducción en un

### EXPLICACIÓN

El debate se reabre con la negociación colectiva paralizada por la divergencia de posturas

15% en la declaración de enfermedades relacionadas con el ámbito laboral se debe, según UGT, a que se están derivando al sistema nacional de salud patologías que se producen dentro del trabajo y que se pueden estar tratando como contingencias comunes.

Desde este sindicato se va más allá al denunciar la falta de aplicación del Real Decreto de enfermedades profesionales, ya que en vez de aflorar las enfermedades provocadas por la actividad profesional y que estaban ocultas en el sistema, se está provocando una menor declaración de las mismas.

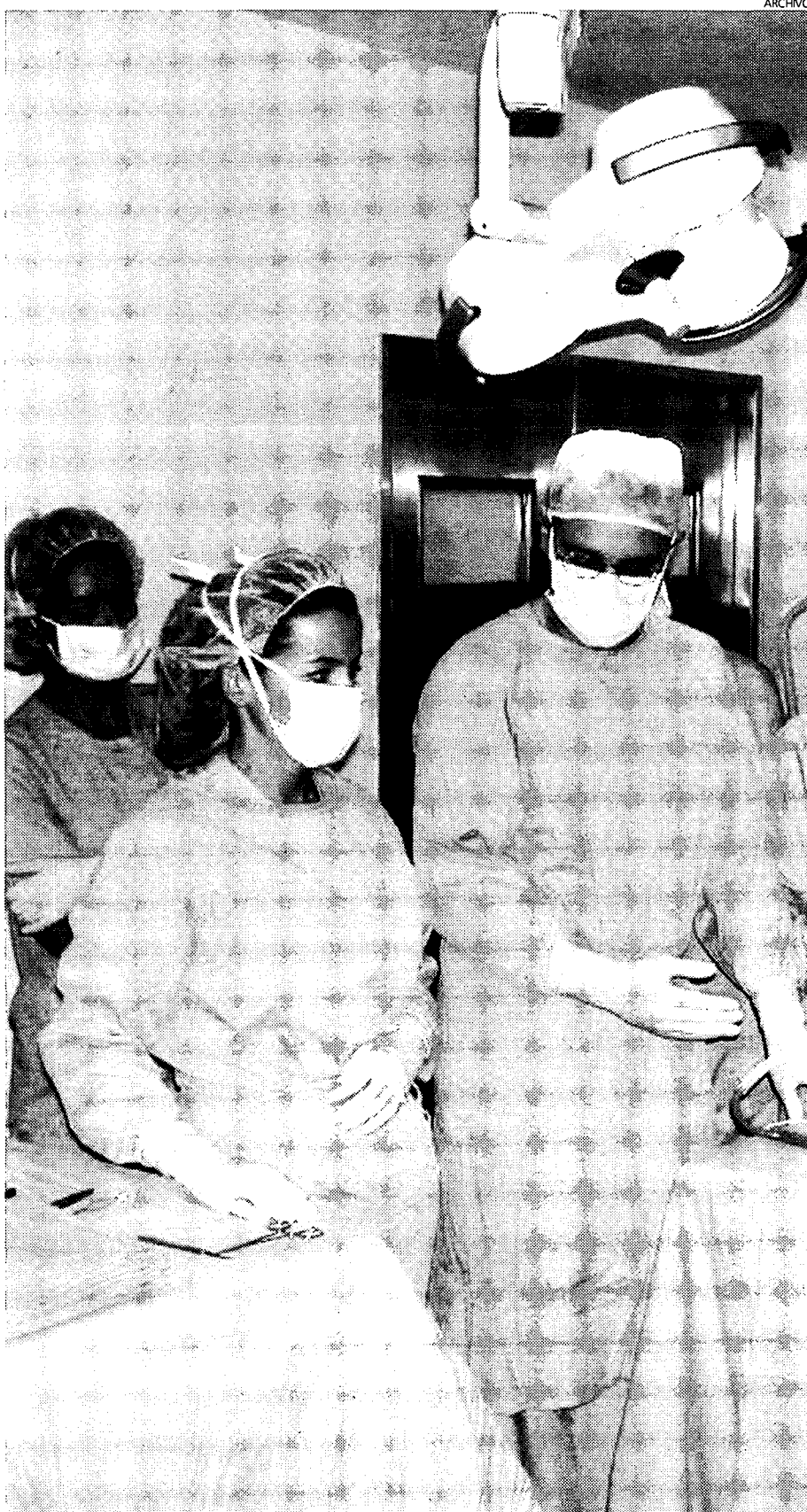

Las enfermedades profesionales han descendido en el primer semestre.

Unas acusaciones que para la Confederación Regional de Empresarios de Castilla-La Mancha (Cecam) carecen de todo rigor y responden únicamente al interés de los sindicatos por incluir al mayor número posible de patologías dentro del catálogo de enfermedades profesionales. "Sinceramente no entendemos por qué UGT vuelve a sacar ahora este tema cuando todos juntos estamos trabajando desde la Dirección General de Salud Laboral para establecer un protocolo que permita a los médicos de cabecera establecer claramente lo que es una enfermedad común y una enfermedad laboral", señala Hernando Herrada, responsable del departamento jurídico de la patronal castellano-manchega.

Desde Cecam se critica que los sindicatos estén poniendo en tela de juicio la labor realizada por el personal de las mutuas y, sin embargo, no entren a valorar el trabajo de los médicos, que son en última instancia los que dan el alta o la baja a los trabajadores.

Desde Cecam se critica que los sindicatos estén poniendo en tela de juicio la labor realizada por el personal de las mutuas y, sin embargo, no entren a valorar el trabajo de los médicos, que son en última instancia los que dan el alta o la baja a los trabajadores. "Por todo ello consideramos que es un debate estéril que reabren los sindicatos de forma interesada, en este caso por la paralización que sufre la negociación colectiva", apunta Herrada.

### EVOLUCIÓN

En el primer semestre las enfermedades profesionales han descendido un 20%

### Dato

Durante el primer semestre del año se registraron 206 enfermedades profesionales en Castilla-La Mancha, lo que supone casi un 20% menos que las contabilizadas en el mismo periodo de 2008.

# 206

### enfermedades profesionales

■ Se han registrado en Castilla-La Mancha durante el primer semestre del año.

# 67%

### con baja

■ Este es el porcentaje de enfermedades profesionales que terminaron en baja en la Región.



MEDIDA 420 EUROS PARA DESEMPLEADOS QUE HAYAN AGOTADO LA PRESTACIÓN

# La ayuda del Gobierno llegará a casi 16.000 parados

Toledo, con un total de 5.600 desempleados, será la provincia castellano-manchega que más se beneficie por esta medida

**EyE**  
C-LM

Alrededor de 1.200 desempleados de la provincia de Cuenca que no tienen ningún ingreso en la actualidad recibirán la ayuda de 420 euros aprobada hace unos días por el Consejo de Ministros y que comenzará a percibirse a partir del mes de septiembre, aunque tiene carácter retroactivo. Según los datos del SPEE, en el mes de julio había en Cuenca 13.191 parados, de los que el 32% son desempleados que no reciben prestación alguna.

Así, unos 4.200 desempleados de la provincia de Cuenca no ingresan en la actualidad ni un sólo euro, mientras que la ayuda llegará sólo al 30% del total de parados que no reciben prestación alguna, esto es, a 1.200 en la provincia de Cuenca y a 340.000 en el conjunto del país, del millón doscientos mil parados que no tienen ingresos a día de hoy.

## Castilla-La Mancha

En el conjunto de Castilla-La Mancha, la medida de los 420 euros llegará a unos 15.900 desempleados sin prestación alguna, mientras que el total de este colectivo lo forman alrededor de 53.000, de los 165.800 parados que hay en la región.

Por provincias, en primer lugar se sitúa Toledo,



Los parados que no perciban ninguna prestación podrán acogerse a la ayuda de 420 euros.

## CUENCA

Esta provincia es la que menos ayuda recibirá por esta medida

con unos 5.600 desempleados beneficiados de 18.700 sin prestación y 58.215 en total. Le sigue Ciudad Real con 4.100 parados beneficiarios de

## FORMACIÓN

Los beneficiarios tendrán que participar en un itinerario formativo

13.900 sin prestación y 43.147 en total, y después irá Albacete con unas 3.300 personas en situación de desempleo beneficiadas, por 11.200 sin ingreso al-

guno y 34.939 parados en la actualidad. Guadalajara, con 1.500 beneficiarios, 5.600 desempleados sin prestación y un número total de parados de 16.305 sería la cuarta y Cuenca estaría a la cola regional en todos los parámetros.

## Requisitos

Para poder recibir esa renta el parado tiene que haber agotado su prestación y acreditar que sus ingresos estaban por debajo del 75%

del salario mínimo, es decir, de 470 euros al mes; o estar en una situación de riesgo, como la de los hogares en los que todos sus miembros se encuentran sin empleo (1,1 millones en España). En contraprestación, los beneficiados tendrán que participar en un itinerario formativo concreto de inserción laboral. Castilla-La Mancha ya lleva meses dando ayudas a este colectivo.

GUADALAJARA

## Varios barrios estrenarán autobús

**EyE**  
GUADALAJARA

Cada vez queda menos para que los vecinos de los nuevos desarrollos urbanos de Guadalajara (Los Valles, Las Cañas, La Muñeca y Aguas Vivas) puedan disfrutar de un servicio de transporte público urbano con una mayor frecuencia y con paradas más cercanas a sus domicilios. Las calles de estos barrios ya lucen los hitos y marquesinas, aún inactivas, que servirán para proporcionar el servicio de autobús urbano a partir del próximo mes en estas zonas, que cuentan ya con alrededor de 15.000 habitantes.

La concejala de Seguridad y Movilidad, María José Agudo, acompañada de algunos representantes de la empresa concesionaria de este servicio, Trapsa, mostró el nuevo itinerario de la línea 9 del servicio de autobús en estos tres nuevos sectores urbanos, recordando que se trata de "un compromiso" del actual equipo de Gobierno. Para acercar los autobuses a estos vecinos y posibilitar que puedan llegar a puntos estratégicos como el Hospital Universitario de Guadalajara, el Casco Histórico o al Estación de Cercanías, el recorrido de esta línea se alargará entre cinco y seis kilómetros contando el itinerario añadido tanto en la ida como en la vuelta. Además se mejorará la frecuencia de paso.

INVERSIÓN PARADORES DE TURISMO DESTINARÁ 8 MILLONES DE EUROS

## El Parador de Sigüenza sufrirá una remodelación

**EyE**  
GUADALAJARA

El próximo año, Paradores de Turismo destinará ocho millones de euros para la remodelación integral del castillo de Sigüenza, que afectará a la totalidad de las instalaciones y equipamientos en su actual uso como aloja-

miento de lujo.

Así consta en una respuesta del Gobierno central a una pregunta parlamentaria formulada por escrito por el diputado nacional del PSOE por Guadalajara, Jesús Alique, que se interesó por la repercusión que el Plan Estratégico 2009-2012 tendrá en este establecimiento segun-

tino.

La empresa pública Paradores de Turismo de España invertirá en ese período casi 170 millones de euros en 19 alojamientos de la red y en la Hostería de Alcalá de Henares, con una actuación que permitirá avanzar en los planes de formación de empleados, así como mantener y me-



El Parador de Sigüenza será remodelado.

jorar la calidad del empleo. El pasado año se crearon 250 nuevos puestos de trabajo fijos y con la apertura de nuevos paradores la previsión apunta a que se podrán generar otros 300.

La inversión prevista para el parador de Sigüenza contribuirá a revalorizar el patrimonio que atesora este enclave e incluirá la decoración completa de las zonas comunes y de las habitaciones, así como la mejora de los salones de reuniones.



**VIVIENDA** LAS OPERACIONES DE COMPRAVENTA HAN CAÍDO UN 21,4% ENTRE LOS MESES DE MAYO Y JUNIO

# El cambio de tendencia en el sector inmobiliario se hace de rogar

En el último año la adquisición de viviendas usadas han descendido un 60%

**F. J. Llana**  
C-LM

Los últimos datos del Instituto Nacional de Estadística (INE) sobre el mercado de la vivienda han puesto de manifiesto que la recuperación experimentada entre los meses de abril y mayo fue un espejismo y que el tan deseado cambio de tendencia del sector todavía tendrá que esperar. Y es que las 1.546 operaciones de compraventa de inmuebles en Castilla-La Mancha contabilizadas en junio suponen un 21,4% menos que las registradas en el mes anterior y casi un 48,6% inferiores a las que se suscribieron en el mismo periodo de 2008.

Una tendencia totalmente contraria a la experimentada de media por el conjunto de regiones españolas, donde las ventas aumentaron un 4% entre mayo y junio y descendieron un 25,5%

## VIVIENDAS LIBRES

Suponen el 90% de todas las transacciones realizadas

en el último año.

La estadística del INE refleja que nueve de cada diez operaciones de compraventa en Castilla-La Mancha se realizaron sobre viviendas libres, una circunstancia que no impidió, sin embargo, que éstas descendieran cerca de un 49% respecto a junio de 2009, hasta los 1.376 inmuebles. Dentro de la tónica generalizada de descenso, las transacciones sobre vivienda protegida cayeron un 45,1% en los últimos doce meses, contabilizándose únicamente 170 adquisiciones en el pasado mes de junio.

La ralentización del mercado inmobiliario se ha cebado especialmente con la vivienda usada, como lo refleja que sólo en el último año las operaciones de compraventa hayan caído un 60%, casi el doble que las de vivienda nueva.

## Vivienda usada

El Instituto Nacional de Estadística (INE) detalla que la media de viviendas vendidas en junio fue de 95 por cada 100.000 habitantes, siendo Cantabria la comunidad autónoma que registró la media más alta (152), seguida de Murcia (153) y de La Rioja (141).

Castilla-La Mancha se sitúa prácticamente en el mismo lugar que la media nacional, con 96 inmuebles comercializados, 26 por cada 100.000 menos que justo hace un año.



La venta de viviendas no se recupera.



El préstamo familiar  
**FAMIPRESTAMO**  
para que respires bien

R.E.B.E. 08/63197

**5,95%**  
Interés nominal anual  
**6,12% TAE**

Hasta 6 años.  
**Hasta 9.000 euros.**  
Un año de carencia.

## El dato

### Provincias

■ La vivienda protegida experimentó un mejor comportamiento que la libre en el último año.

	VIVIENDA LIBRE			VIVIENDA PROTEGIDA		
	JUNIO 09	JUNIO 08	%VAR.	JUNIO 09	JUNIO 08	%VAR.
Albacete	176	350	-49,7	69	30	+130
Ciudad Real	329	612	-46,2	49	145	-66,2
Cuenca	156	185	-15,6	7	4	+75
Guadalajara	255	477	-46,5	11	25	-56
Toledo	460	1.006	-54,2	34	21	+62
C-LM	1.376	2.630	-47,6	170	225	-24,4

FUENTE: INE

El préstamo familiar para dar oxígeno a tu economía.

Tu confianza  
nos hace importantes

www.cajaruraldetoledo.com

**CAJA RURAL  
DE TOLEDO**





**CENTRO  
COORDINADOR DE TRASPLANTES  
Castilla-La Mancha**



**Nuria / 53 años**  
DESPUÉS DE UN TRASPLANTE DE RIÑÓN



**ha vuelto a nacer**

DESPUÉS DE UNA ESPERA DE 3 AÑOS, NURIA RECIBIÓ UN RIÑÓN.  
AHORA TIENE TODA LA VIDA POR DELANTE.

**sescam**  
Servicio de Salud de Castilla-La Mancha

  
**Castilla-La Mancha**

**HAZTE DONANTE DE ÓRGANOS. HAZTE DONANTE DE VIDA**



## La Página del Medio Ambiente

ACTUACIONES DENTRO DEL PLAN DE RESIDUOS SÓLIDOS URBANOS 2009-2019

# Impulso a la Red de Puntos Limpios

El Gobierno regional tiene previsto finalizar este año 2009 con la construcción de cerca de 200 instalaciones de estas características en Castilla-La Mancha

Eye  
C-LM

El Gobierno de Castilla-La Mancha -a través de la Consejería de Industria, Energía y Medio Ambiente, tiene previsto finalizar este año 2009 con la construcción de cerca de 200 puntos limpios en Castilla-La Mancha. En concreto, durante los dos últimos años el Ejecutivo regional ha financiado la construcción de 25 puntos limpios en la región. De esta manera, el mapa provincial en los siete primeros meses de 2009 refleja que Ciudad Real con 66 es la provincia con más puntos limpios, seguida de Toledo (45), Albacete (43), Cuenca (27) y Guadalajara (18).

Para el establecimiento de la Red de Puntos Limpios

de Castilla-La Mancha -dentro del Plan de Residuos Sólidos Urbanos 2009-2019- se propone en una primera fase dotar de dicha instalación a todos los municipios de más de 2.000 habitantes, lo que conlleva un mínimo de 188 Puntos Limpios en la

### PROVINCIAS

Ciudad Real es la que cuenta con un mayor número, seguida de Toledo

Comunidad Autónoma. Asimismo, en la segunda fase se pretende ampliar la Red hasta los municipios con más de 1.000 habitantes.

En esta línea de protec-

ción medioambiental, la Consejería de Medio Ambiente ha sellado 18 vertederos incontrolados, ha concedido ayudas por valor de 2 millones de euros para el cierre de más de 40 escombreras ilegales y ha construido centros de tratamiento y estaciones de transferencia de residuos, entre otras actuaciones..

### Educación

Todo ello ha permitido reciclar durante 2008 más de 62.400 toneladas de residuos en Castilla-La Mancha. La consejera Paula Fernández ha afirmado que "desde el Ejecutivo autonómico somos plenamente conscientes de la importancia de la educación ambiental para el futuro de nuestra sociedad, ya que se ha convertido en



En 2008 se reciclaron más de 62.400 toneladas de residuos.

una herramienta estratégica a la hora de implicar a todos los colectivos en los valores del cuidado y protección de nuestro medio ambiente. Por ello, contamos en Castilla-La Mancha con más de 23 centros propios de Interpretación de la Naturaleza y aulas especialmente destinadas a la educación y formación ambiental".

Asimismo, Paula Fernández ha recordado que el esfuerzo inversor realizado por el Gobierno del presidente Barreda en esta materia "nos permite contar, en la actualidad, con 717 municipios adheridos a la Red de Pueblos y Ciudades Sostenibles de Castilla-La Mancha", 152 de los cuales lo han hecho en los últimos dos años.

GUADALAJARA ACTUALMENTE CUENTA CON 600 MEGAVATIOS INSTALADOS

## La legislatura de los 1.000 MW renovables

R.M.  
GUADALAJARA

En la provincia de Guadalajara ya hay instalados más de 600 megavatios de potencia, correspondientes en su mayoría a aerogeneradores, y se espera alcanzar los mil cuando estén en marcha

los proyectos que actualmente se encuentran en fase de tramitación. Hasta noventa personas trabajan actualmente en los parques eólicos, en las instalaciones de energía solar fotovoltaica y en la central de biomasa inaugurada en julio en Corduente.



La energía solar fotovoltaica se consolida.

"El objetivo es potenciar un desarrollo con respeto al medio ambiente y que sea un motor económico, como lo está siendo en Guadalajara", señaló el delegado de Industria y Medio Ambiente, Alberto Rojo, en su balance de mitad de legislatura, en el que comenzó reseñando el "acierto", a su juicio, de la fusión hace un año de las carteras de Industria y Medio Ambiente en la Junta.

2008 EQUIPAMIENTOS AMBIENTALES

## El Vivero "Taxus" recibió 4.757 visitantes

El Vivero Educativo "Taxus", integrado en el Servicio de Medio Ambiente de la Diputación de Toledo, que dirige el Vicepresidente Gustavo Figueroa Cid, se ha convertido uno de los equipamientos ambientales más importantes de la provincia de Toledo. Durante el último curso se ha reci-

bido a numerosos y diferentes grupos de la provincia de Toledo con el fin de darles a conocer las características de la flora del clima mediterráneo de forma interactiva y divertida. El número de visitantes la pasada temporada ha sido de 4.757 personas.

**ALICANTE 2008-2009**  
VUELTA AL MUNDO A VELA

**Iberdrola. La energía para seguir avanzando.**  
En Iberdrola hemos tomado la fuerza de la naturaleza para generar la energía que el mundo real necesita.

**IBERDROLA**  
Queremos ser tu energía



JUNIO EL DESCENSO EN CASTILLA-LA MANCHA HA SIDO DE UN 25%

# El Plan E no consigue reactivar la venta de cemento gris

La Región se está comportando mejor que otras comunidades autónomas

R. Abellán  
C-LM

Los últimos datos del mes de junio dados a conocer por la Agrupación de Fabricantes de Cemento de España (Oficemen) siguen siendo desalentadores para el sector cementero en Castilla-La Mancha y a nivel nacional. Ni tan siquiera las obras que se están realizando a través del Plan E parecen reavivar la venta de cemento gris y mitigar así las pérdidas de las empresas, según fuentes del sector.

Tomando como referencia los datos correspondientes al año móvil, las ventas de cemento gris en el mercado nacional han caído hasta un 35,4% respecto a 2008. En el caso de Castilla-La Mancha, el descenso en las ventas ha alcanzado el 25%, cifra que aun-

que ligeramente inferior a la media nacional, preocupa al sector de manera importante.

El consumo medio de cemento se situó en junio en 2,69 millones de toneladas, lo que supone un descenso interanual del 20,6%. Con

## LAFARGE

La cementera toledana apuesta por la innovación para paliar la crisis

esta cifra, el consumo acumulado en la primera mitad de 2009 se sitúa en 14,36 millones de toneladas, lo que significa un 40,5% menos que el mismo período de 2008.

Desde la cementera La-

farge, situada en Villaluen- ga de La Sagra (Toledo) un portavoz ha señalado a Economía y Empresas que "ninguna compañía es ajena a este descenso; sin embargo, estamos trabajando para encontrarnos bien posicionados ante los nuevos retos del sector".

Esta cementera, para enfrentarse a esta situación ha centrado todos sus esfuerzos en adelantarse a los acontecimientos y lo han hecho ofreciendo los mejores productos y servicios a sus clientes.

Lafarge sigue apostando por la innovación. Muestra de ello -afirman- es el Laboratorio Técnico Comercial que tenemos y que nos convierte en la única cementera española que dispone de un laboratorio propio dedicado a la asistencia técnica y personalizada.

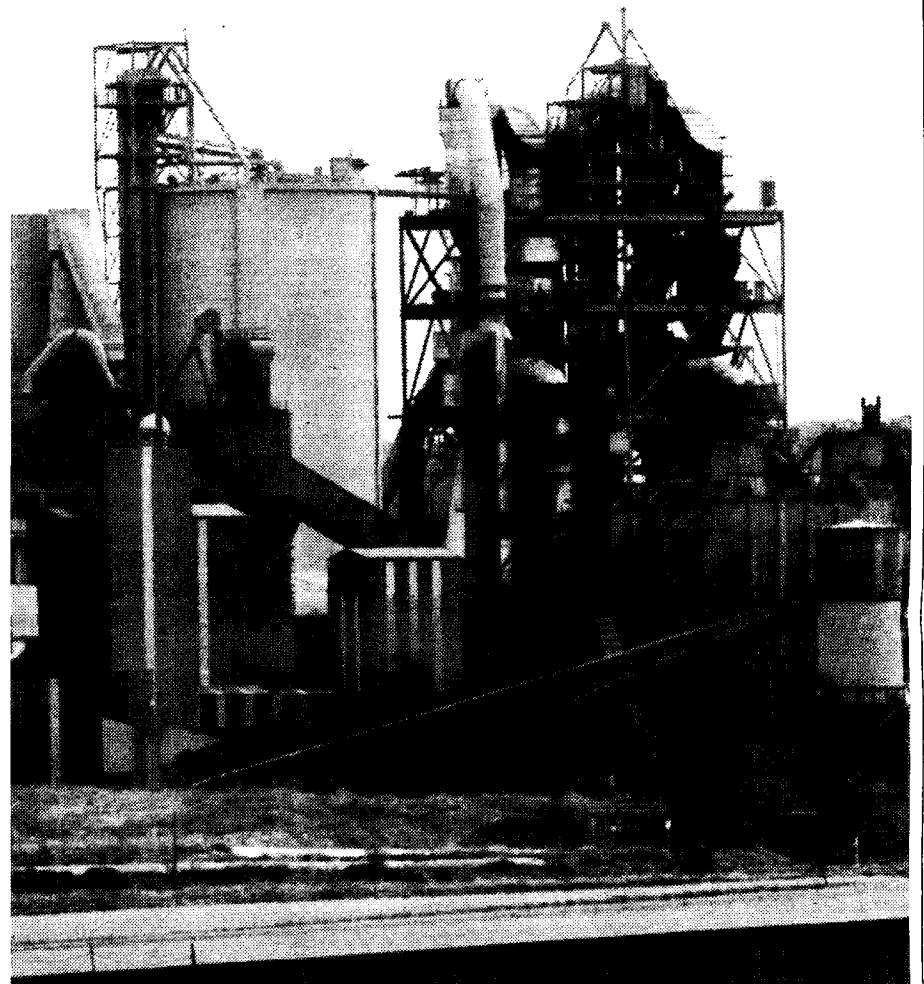

Lafarge sigue apostando por la innovación para mitigar la crisis.

AUMENTO SÓLO UN 0,5%

## El consumo eléctrico apenas ha crecido en Cuenca

Durante los últimos años el crecimiento venía estando entre el 3% y el 6%, según Eléctrica Conquense

Berta López  
CUENCA

El consumo de electricidad en la capital conquense a lo largo del mes de julio de este año sólo ha crecido un 0,5%, aumento apenas perceptible teniendo en cuenta que durante los últimos años se venía produciendo un crecimiento entre el 3 y el 6% durante los meses de verano. Desde Eléctrica Conquense explican que los consumos

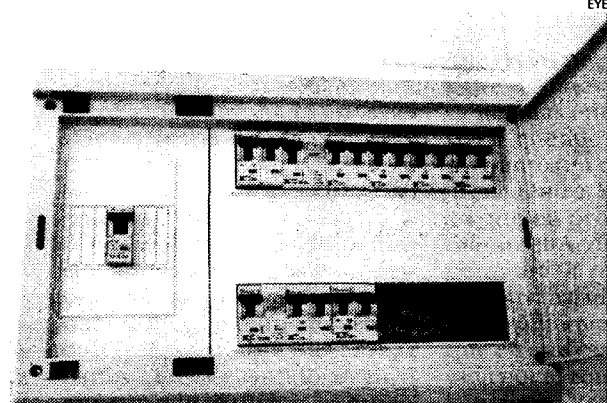

El consumo eléctrico en Cuenca ha crecido poco en julio.

se mantienen en los niveles de 2008, algo achacable a la crisis económica.

"Las viviendas y los residenciales forman la mayor parte de los clientes que con-

sumen energía en la capital conquense, de ahí que no se haya descendido en el consumo y que incluso haya crecido ligeramente" explica Manuel Ferreros desde la Eléc-

trica que abastece a la ciudad. El hecho de que no exista industria tiene también que ver con que el descenso en el consumo de electricidad no haya sido tan acusado como en el resto del país.

"Al no haber industria y no estar sufriendo cierres, en Cuenca nos afecta menos la disminución en el consumo, igual que cuando se producen importantes aumentos tampoco se nota tanto aquí" aseguraba Ferreros. Así, mientras que en el mes de julio de 2008 se entregaron a la red 120.820.072 kilovatios hora, en el mes de julio de este año se entregaron 600.000 kWh. más, hasta un total de 121.434.000 kilovatios hora. "Lo que hemos crecido supone el consumo de un día en la ciudad" precisan desde la Eléctrica.

TURISMO FIRMA DE CONVENIO

## Nuevo Plan para la Arquitectura Negra

R.M.  
GUADALAJARA

Ya está en marcha el Plan de Competitividad de la Arquitectura Negra, que tiene como objetivo convertir a los pueblos de esta zona de la Sierra Norte en un destino turístico de primera magnitud.

Las administraciones estatal, regional y provincial han estampado sus firmas en el convenio que regulará la inversión de tres millones de euros y la puesta en marcha de hasta 36 iniciativas en los cinco municipios beneficiados: Majaerayo, Campillo de Ranas, Valverde de los Arroyos, Tamajón y El Cardoso de la Sierra.



Firmado el Plan de Competitividad.

La mayor parte de las actuaciones, que se llevarán a cabo durante tres años, estarán centradas en la promoción de una marca asociada a la excelencia y al turismo de calidad.



DENUNCIA TÉCNICOS DEL MINISTERIO DE HACIENDA (GESTHA)

# La lucha contra el fraude fiscal hace aguas

Los trabajadores y pensionistas en Castilla-La Mancha declaran a Hacienda unas rentas anuales de 4.962 euros más que los empresarios profesionales

Eye  
C-LM

Los trabajadores y pensionistas en Castilla-La Mancha declaran a la Hacienda Pública unas rentas anuales de 4.962 euros más que los empresarios profesionales, y alrededor de 4.455 euros más, si se compara con los ingresos de los autónomos, según el Informe de la Lucha Contra el Fraude Fiscal en la Agencia Tributaria, elaborado por los Técnicos del Ministerio de Hacienda (Gestha) a partir de los datos IRPF del año 2007.

El estudio -que evidencia claras diferencias entre las rentas declaradas por trabajadores y empresarios- muestra que el importe medio declarado por rendimientos del trabajo asalariado fue de 15.570 euros en Castilla-La Mancha en 2007, mientras que el de los empresarios individuales manchegos que declaran sus rendimientos de actividades económicas en estimación directa fue de 10.608 euros.

Por su parte, el rendimiento declarado por las actividades económicas de los microempresarios manche-



Gestha solicita a la AEAT que centre sus investigaciones en los principales focos de fraude.

## REGIONES Las mayores diferencias se registran en Madrid

gos en módulos se situó en 11.511 euros.

**Reforma fiscal**  
No obstante, el informe

muestra que si bien el diferencial entre lo declarado por los asalariados y sus empleadores creció sin interrupción en el periodo 2000-2006, durante el año 2007 se acortaron las distancias sólo gracias a las rebajas fiscales aplicadas a las rentas del trabajo, puesto que los empresarios en Castilla-La Mancha apenas incrementaron sus ingresos declarados. En 2006, los asalariados manchegos llegaron a de-

clarar 6.168 euros más que los profesionales y los pequeños y medianos empresarios, y 5.922 euros más que los microempresarios en módulos.

Por comunidades autónomas, las mayores diferencias entre las rentas declaradas por asalariados y los profesionales y empresarios en estimación directa se localizan en Madrid (7.794 euros), Asturias (6.968) y Galicia (5.994).

INSTITUTO NACIONAL DE GASTRONOMÍA



Seminario Mayor de Sigüenza.

## Sigüenza quiere ser un referente gastronómico

Se reabre el proyecto para que el edificio del Seminario Mayor acoja el Instituto Nacional de Gastronomía

Marta Perruca  
SIGÜENZA

El gran proyecto de convertir el titánico edificio del Seminario Mayor de Sigüenza en sede del Instituto Nacional de Gastronomía se ha quedado sin gas. El principal problema son nueve millones de euros, una cantidad que el alcalde de la localidad guadalajareña, Francisco Domingo, considera desmesurada y que ha supuesto un lastre a la hora de materializar un proyecto que tenía que estar terminado en junio de 2008. Pero esta

importante iniciativa no está muerta, si no sólo en coma, y desde el Obispado, el vicario general de la diócesis, Eugenio Abad, pone fecha a su posible reanimación para el septiembre próximo.

Será en este mes cuando la empresa que ha mostrado su interés al Instituto Nacional de Gastronomía dé su veredicto acerca de asumir o no el proyecto: "La empresa está estudiando el proyecto y parece que está animada, pero tiene que hacer sus números, y la determinación la tomará a la vuelta del verano", señala Abad. No obstante, la decisión de este inversor corre prisa ya que el convenio firmado con el Instituto Nacional de Gastronomía tiene fecha de caducidad en 2010.

# Nos tienes contigo

**RCEF**  
empresas

Valora lo **próximo**

Comercio Internacional

Factoring

Confirming

Coberturas

Tipo de Interés

Renting

Leasing

Circulante

Inversión





2008 POR UN IMPORTE TOTAL DE 1.074,45 MILLONES DE EUROS

# La Junta realizó 4.500 contratos públicos

Educación, Sanidad y Bienestar Social son las áreas que más peso asumen en la contratación administrativa regional

Eye  
C-LM

Según el informe de contratación administrativa del sector público regional, elaborado por la Intervención General de la Junta de Comunidades, durante 2008 se realizaron en Castilla-La Mancha 4.510 contratos por un importe total de 1.074,45 millones de euros.

La vicepresidenta y consejera de Economía y Hacienda, María Luisa Araújo, explicó que, según el importe de adjudicación, es el concurso el procedimiento con mayor volumen con 790,51 millones de euros adjudicados, lo que representa el 73,57%.

En cuanto a las bajas de adjudicación obtenidas en 2008, han supuesto una baja global del 9,21% respecto al precio de licitación, cifrada en 109,05 millones de euros. Este ahorro es consecuencia del cumplimiento sistemático de los principios de publicidad y concurrencia a través, fundamentalmente, del concurso.

El número de contratos celebrados por la Administración regional y sus Organismos Autónomos se elevó a 3.831, por un importe total de 686,19 millones de euros. El mayor número de contratos formalizados obedece a suministros, al igual que en el ejercicio anterior, que representó el 48,58% del total. No obstante, por impor-



María Luisa Araújo, explicando el número de contratos del sector público.

**NÚMERO**  
La mayor cantidad de contratos formalizados fue de suministros

tes formalizados y comprometidos destaca la contratación de obras por importe de 212,66 millones de euros y que representó el 30,99%.

Araújo explicaba que el mayor volumen de contratos fue formalizado por el Servicio de Salud de Castilla-La Mancha ascendiendo

**INFORME**  
Ha sido elaborado por la Intervención General de la Junta de Comunidades

a 2.072 contratos y representó el 54,09% del total, así como por la Consejería de Educación y Ciencia que formalizó 1.004 contratos y que representó el 26,21% del total.

Según el importe formalizado y comprometido, es nuevamente el Servicio de

Salud de Castilla-La Mancha el que representó mayor volumen, con 243,15 millones de euros, lo que supone el 35,43% del total. Le seguiría la Consejería de Educación y Ciencia con un volumen de 171,56 millones de euros y una representación del 25% sobre el total.

En definitiva, Educación, Sanidad y Bienestar Social son las áreas que más peso asumen en la contratación administrativa regional, con un volumen de 552,50 millones de euros, lo que supuso el 80,51% del volumen total contratado.

FACTORÍA DE EMPRENDEDORES

JCCM



María Luisa Araújo, vicepresidenta y consejera de Economía.

## El Gobierno apuesta por los emprendedores

Los nuevos empresarios constituyen una pieza clave para el desarrollo regional

Eye  
C-LM

Uno de los compromisos adquiridos por el presidente Barrera en su Discurso de Investidura fue con los emprendedores de Castilla-La Mancha, un compromiso que se ha cumplido con el apoyo y la colaboración de la sociedad y de los empresarios.

Este compromiso —tal y como explicó la vicepresidenta y consejera de Economía y Hacienda, María Luisa Araújo— se ha puesto de manifiesto en las medidas que se han ejecutado este año por parte del Gobierno regional, y “hemos procurado crear un clima propicio para emprender y ofrecer instrumentos para los jóvenes o a aquellos que piensan que su futuro puede construirse a través de sus ideas”.

En este sentido la vicepresidenta recordó que a lo largo

de este año 2009 “podemos hacer un balance muy positivo y satisfactorio de las medidas que el Gobierno de Castilla-La Mancha ha puesto en marcha y que se irán consolidando, ya que tenemos claro que los emprendedores constituyen una pieza clave para garantizar el desarrollo económico de nuestra región. Este ámbito de trabajo ha estado empañado por una situación de crisis económica, que ha complicado que los proyectos empresariales se hayan hecho realidad en la medida en la que a todos nos hubiera gustado”.

Araújo explicó que a lo largo de 2009 se ha consolidado la Factoría de Emprendedores que desde su constitución hace un año ha contado con una “avalancha de consultas y demandas por parte de los usuarios”, habiendo recibido por su página web más de 45.350 visitas, y en este tiempo se han registrado 460 personas emprendedores que han buscado algún tipo de asesoramiento o apoyo o han intentado recabar financiación.

ACCIDENTES DE TRABAJO LAS EMPRESAS PARTICIPANTES REBAJARON LA SINIESTRALIDAD LABORAL

## El Plan Reduce está dando los frutos esperados

Eye  
C-LM

Las empresas participantes en el Plan Reduce de la Consejería de Trabajo y Empleo redujeron en un número de 2.639 los accidentes de trabajo tras la aplicación de dicho Plan durante el primer semestre del año.

En total, son 1.082 empresas las que están participando en este programa. Estas empresas declararon el año anterior a la aplicación del Plan más de 5.200 accidentes en el primer semestre de 2008, más del 30 por ciento de los ocurridos en la región, y desde su participación en el Plan han dismi-

nuido hasta 2.561 en el mismo período de este año.

Así pues, el número de accidentes de trabajo en estas empresas han conseguido rebajarse en un 51% a raíz de la aplicación del Plan Reduce.

Estas cerca de 1.100 empresas vienen a sumarse a las 803 que participaron en



La construcción, un sector que suele sufrir accidentes.

2008 y a las 424 que lo hicieron en 2007. En ambos planes las empresas que fueron objeto de seguimiento en estos programas redujeron de forma notable sus accidentes.

La actuación sobre estas empresas se realiza a través de dos ejes. A través del Plan se hace un seguimiento tutelado y periódico por parte de técnicos de la Consejería para verificar los resultados y continuar con la reducción de la siniestralidad.



EVOLUCIÓN AUMENTAN UN 464% EN LOS SEIS PRIMEROS MESES DEL AÑO

# El precio dispara las ventas de tabaco de liar

Se ha convertido en un sustitutivo de los cigarrillos, al costar hasta un 50% menos que estos

F. J. Llana  
C-LM

Los fumadores siguen empeñados en echar por tierra las buenas intenciones del Gobierno cuando a mediados del pasado mes de junio decidió subir el precio del tabaco para "cuidar" la salud de los españoles, tal y como afirmó el presidente José Luis Rodríguez Zapatero. Y es que según los últimos datos publicados por el Comisionado del Mercado de Tabacos, tan sólo las ventas de cigarrillos han descendido en Castilla-La Mancha durante el primer semestre con respecto al mismo periodo del año anterior, concretamente un 6,6%, al situarse en 89,11 millones de cajetillas.

Una evolución que contrasta con el incremento interanual del 57% registrado en el consumo de tabaco para pipa, el 0,77% en el de puros y, sobre todo, el 464,6% producido en el de picadura de liar.

Y eso a pesar de que para frenar a este último producto sustitutivo de los cigarrillos el Ejecutivo decidió fijar un impuesto específico de 6 euros por kilogramo y otro mínimo de 50 euros por kilo, lo que en la práctica se tradujo en incrementos de hasta el 52% en el precio final por parte de las principales marcas que lo comercializan.

Una circunstancia que no

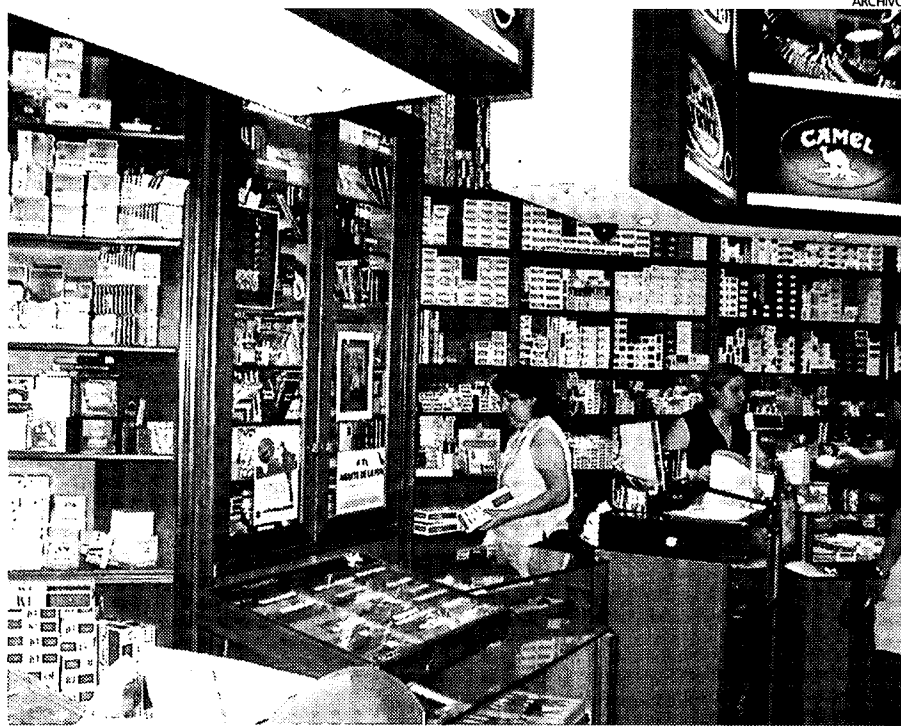

Los estancos de Castilla-La Mancha vendieron un 0,5% menos de tabaco hasta junio.

## CIGARRILLOS

El consumo ha caído un 6,6% en Castilla-La Mancha

impide, sin embargo, que esta variedad del tabaco casi un 50% menos que el tradicional, a causa de la menor carga impositiva que soporta.

## Provincias

Con estos parámetros las expendedorías situadas en

## TOLEDO

Es la provincia que ha registrado un mayor descenso en las ventas de tabaco

Castilla-La Mancha apenas han sufrido un descenso del 0,5% en el último año por las ventas de tabaco, situándose al finalizar el pasado mes de junio en 253,12 millones de euros.

Los más afectados por la caída generalizada de las ventas en la Comunidad Au-

tónoma han sido los estancos de la provincia de Toledo, que en el primer semestre han facturado un 3,6% menos que en el mismo periodo del año anterior, hasta alcanzar los 84,63 millones de euros, mientras que en el lado contrario se encuentran los establecimientos albaceteños, que con un aumento interanual del 0,87% cerraron los seis primeros meses de 2008 con una facturación de 47,19 millones de euros, sólo por la comercialización de artículos relacionados con las labores de tabaco.

DENUNCIA PÉSIMA GESTIÓN MUNICIPAL

# El PSOE denuncia el endeudamiento de Cuenca

De los 14 millones de euros de deuda que había al inicio de la legislatura se ha pasado a 41,9 millones

EYE  
CUENCA

El Grupo Municipal Socialista ha advertido del alto nivel de endeudamiento que está soportando actualmente el Ayuntamiento de Cuenca, debido a la "pésima gestión económica que está llevando a cabo el Equipo de Gobierno del Partido Popular". Para el viceportavoz del PSOE, Ramón Pérez Tornero, "la escasa imaginación de Pulido y sus concejales para atraer inversiones a Cuenca, la ausencia de planificación y el gusto por el derroche han motivado que en el endeudamiento haya pasado de los 14 millones de euros de capital vivo que había al inicio de la

legislatura a los 41,9 millones que hay actualmente".

Según Pérez Tornero, "esto supone más de un 50% del Presupuesto del año 2009, lo que es una auténtica barbaridad, como hemos venido advirtiendo cada vez que suscribían un préstamo o una operación de crédito". Asimismo, ha señalado que, como consecuencia del endeudamiento, se ha desplomado el ahorro neto, que se ha fijado en menos 7,9 millones de euros.

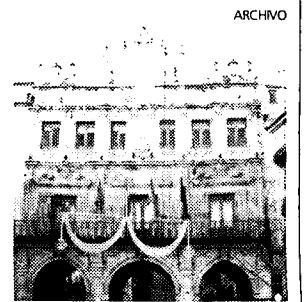

Fachada del Ayuntamiento de Cuenca.

FONDO DE INVERSIÓN LOCAL

# Mahora renovará el alumbrado público

El alcalde de Mahora (Albacete), Antonio Martínez, y el portavoz del PP en la Diputación, Antonio Serrano, han visitado las obras que se realizan en el municipio con cargo al Fondo de Inversión Local, entre las que destaca la pavimentación de las calles más céntricas de la localidad, el Paseo de Cervantes y la Plaza de la Mancha. El asfaltado

de estas dos calles principales supone una inversión de 70.600 euros, con lo que se pondrá fin al deterioro existente, que en los últimos años había sido levantado en zanjitas para diversas obras de infraestructuras de cableado y saneamiento. Asimismo, se renovará el alumbrado público en Paseo de Cervantes.

# Nuevos parámetros en Hispasat:

Satélite: **HISPASAT 1D**  
Frecuencia: **12.092**  
Polarización: **Vertical**  
Symbol Rate: **27.500**  
Nombre de servicio: **CNC**

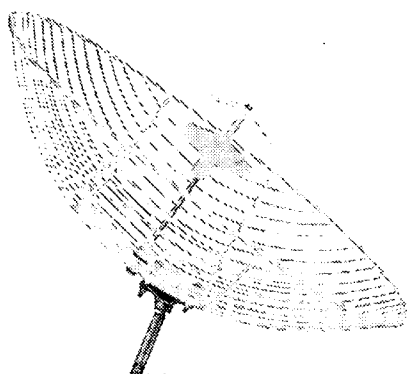

**(CNC)**

CANALNOTICIASCONTINUO



MOTIVOS LA BAJA DENSIDAD DE EMPRESAS QUE PUEDEN SUPONER COMPETENCIA PARA ESTE TIPO DE SERVICIOS

# Castilla-La Mancha, atractiva para las factorías de software

Los centros de producción especializados en generar programas de ordenador a partir de procesos estandarizados tienen un gran potencial de crecimiento dentro de las TIC

F. J. Llana  
C-LM

El Consejo Económico y Social (CES) castellano-manchego insistía recientemente en la necesidad de invertir en sectores que aporten valor añadido desde el punto de vista tecnológico en detrimento de los tradicionales. En otras palabras, apostar por la Investigación y el Desarrollo (I+D), capítulos en los que la Comunidad Autónoma aparece en los puestos de cola dentro del conjunto del territorio nacional. Un retraso que, paradójicamente, hace que Castilla-La Mancha sea una de las re-



El Parque Científico y Tecnológico de Albacete es un gran impulso para el sector de las TIC en Castilla-La Mancha.

## REGIONES

Cataluña y Madrid lideran este mercado, aunque ya están saturadas

giones españolas con mayor atractivo para la implantación de factorías de software o centros de producción especializados en generar programas de ordenador a partir de procesos estandarizados y que pueden atender una determinada demanda de trabajo".

Y es que según se señala desde la Asociación de Empresas de Tecnologías de la Información y Comunicaciones de España (Aetic), Asturias, Extremadura, Casti-

## Apuntes

### Castilla-La Mancha

■ La Comunidad Autónoma tiene un peso bajo en el campo de las Tecnologías de la Información

CIFRAS ABSOLUTAS

MERCADO	C-LM	ESPAÑA
Nº empresas TI	275	13.803
Parq. Científicos y Tecnológicos	2	33
Nº empleados en TI	2.414	192.964
Nº licenciados en TI (2007)	293	12.712
Salario medio (euros)	25.673	26.491

FUENTE: AETIC

lla y León y Castilla-La Mancha son las regiones mejor posicionadas para alojar industrias derivadas de la externalización cercana (nearshoring) de servicios TIC para empresas, debido a la baja densidad de compañías que pueden suponer competencia para este tipo de servicios.

### Ejemplo

Así, la generación de nuevos profesionales en especialidades relacionadas con las

TIC aportados por el sistema educativo castellano-manchego representa un volumen del 24,5% respecto al global de empleados en compañías de servicios de desarrollo, un porcentaje que contrasta con el 8,5% de Cataluña o el 6,2% de Madrid, a pesar de que entre ambas absorben, por ejemplo, más de la mitad de todos los empleos de la actividad de Consulta y Suministros de Programas.

## MARCHAMALO

### Ordenanza para regular la convivencia

Marta Perruca  
GUADALAJARA

El municipio guadalajareño de Marchamalo contará a partir del próximo mes de septiembre con una nueva Ordenanza para la Mejora de la Convivencia en el Espacio Público, basada en la de Barcelona, pero adaptada a las necesidades galardas, según señalaba el alcalde, Rafael Esteban.

A partir de esta normativa, que consta de 47 artículos, se regularán infracciones como los graffitis ilegales; las pintadas en mobiliario urbano; el uso de monopatinos, bicicletas... en lugares que no se encuentren habilitados para ello; el uso descontrolado del botellón y el uso de pe-

## ENTRADA EN VIGOR

A partir del próximo mes de septiembre, según señalaba el alcalde

tardos, entre otros.

### Infracciones

En esta línea, la Ordenanza, aprobada en el último Pleno del Ayuntamiento, recoge infracciones leves, graves y muy graves divididas en seis capítulos: El primero contempla las prácticas que atentan contra la dignidad de las personas con multas que oscilan entre los 301 y los 1.500 euros; el segundo tiene que ver con la degradación visual del entorno urbano y las sanciones van de los 300 a los 1.500 euros.

En el tercero se regula el uso inadecuado de espacios públicos para el juego -hasta 100 euros ó 400 en caso de reincidencia-. Con el mismo baremo de sanciones estarían ciertas conductas insalubres, como orinar o defecar en lugares inadecuados, en el capítulo cuarto; así como el uso de materiales pirotécnicos -entre 100 y 500 euros- en el quinto.

El botellón se recogería en un último capítulo con multas de hasta 250 euros por infractor o 1.500 en caso de reincidencia.

TRÁMITES LA EMPRESA MINERA DEL RÍO ALAGÓN, S.L. NO HA PRESENTADO LA DOCUMENTACIÓN REQUERIDA

## La explotación de Uranio en Aragoncillo, bloqueada

R. M.  
ARAGONCILLO (GUADALAJARA)

La solicitud de la autorización para la explotación de uranio en Aragoncillo (Guadalajara) podría quedar en papel mojado antes incluso de que tenga lugar la batalla legal contra el proyecto. El expediente que tramita la

Delegación de Industria será archivado si la empresa no presenta la documentación que se le ha requerido, según informó el responsable de esta cartera en la provincia, Alberto Rojo, quien subrayó que, no obstante, la iniciativa minera "no es la mejor opción para el desarrollo de la comarca.

Rojo mantuvo una reunión con diferentes colectivos y representantes de la zona, en la que les puso al día de la situación legal del proyecto, ante la creciente preocupación por el doble proyecto en Aragoncillo de la empresa salmantina Minera del Río Alagón S.L., filial de la multinacional extran-

jera Berkeley. "Actualmente a la empresa se le ha requerido una información y no ha contestado", aclaró el delegado de Industria. "Si en quince o veinte días sigue sin contestar, el proyecto no saldrá a información pública", el siguiente paso que necesariamente habría que incluir en el procedimiento que lleva a cabo la Junta.

El permiso solicitado por la empresa remite a un área de más de 430 kilómetros cuadrados, que afecta a diez municipios.



La explotación de uranio genera preocupación.

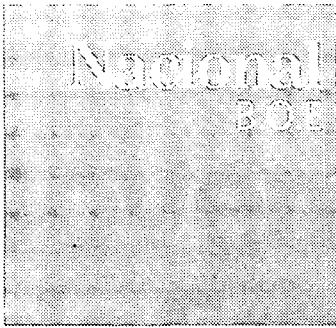

## Noticias de la administración

**MINISTERIO DE MEDIO AMBIENTE, Y MEDIO RURAL Y MARINO**

**Orden ARM/2166/2009, de 29 de julio**, por la que se modifica el anexo 2 del Real Decreto 2611/1996, de 20 de diciembre, por el que se regulan los programas nacionales de erradicación de enfermedades de los animales.  
B.O.E. 8 de agosto de 2009.

**Orden ARM/2221/2009, de 31 de julio**, por la que se definen las producciones y los rendimientos asegurables, las condiciones técnicas mínimas de cultivo, el ámbito de aplicación, los periodos de garantía, las fechas de suscripción y los precios unitarios en relación con el seguro combinado y de daños excepcionales en ajo, comprendido en el Plan 2009 de Seguros Agrarios Combinados.  
B.O.E. 12 de agosto de 2009.

**Orden ARM/2196/2009, de 29 de julio**, por la que se convoca para el año 2009 la concesión de subvenciones a asociaciones declaradas

de utilidad pública y fundaciones adscritas al protectorado del Ministerio de Medio Ambiente, y Medio Rural y Marino, para fines de interés social de carácter medioambiental.  
B.O.E. 10 de agosto de 2009.

**MINISTERIO DE TRABAJO E INMIGRACIÓN**

**Orden TIN/2183/2009, de 31 de julio**, por la que se distribuyen territorialmente para el ejercicio económico de 2009, para su gestión por las Comunidades Autónomas con competencias asumidas, subvenciones para financiar el coste imputable a 2009 de la prórroga de la medida consistente en la contratación de 1.500 orientadores para el reforzamiento de la red de oficinas de empleo incluida en el Plan extraordinario de orientación, formación profesional e inserción laboral, aprobada por Acuerdo del Consejo de Ministros de 30 de abril de 2009.  
B.O.E. 8 de agosto de 2009.

**MINISTERIO DE LA PRESIDENCIA**

**Resolución de 29 de julio de 2009, del Consejo Rector de la Agencia Estatal de Evaluación de las Políticas Públicas y la Calidad de los Servicios**, por la que se aprueba el procedimiento de certificación de las Cartas de servicios de las organizaciones de las administraciones públicas.

B.O.E. 12 de agosto de 2009.

**MINISTERIO DE INDUSTRIA, TURISMO Y COMERCIO**

**Orden ITC/2237/2009, de 31 de julio**, por la que se aprueban las bases reguladoras para la concesión de ayudas dirigidas a pequeños proyectos de inversión generadores de empleo, que promuevan el desarrollo alternativo de las zonas mineras, para el periodo 2009-2012.  
B.O.E. 13 de agosto de 2009.

**MINISTERIO DE CULTURA**

**Convenio. Resolución de 20 de julio de 2009, de la Secretaría General Técnica**, por la que se publica el Convenio de colaboración entre el Ministerio de Cultura y la Comunidad Autónoma de Castilla-La Mancha, para la adquisición de fondos bibliográficos para la mejora de las bibliotecas públicas.  
B.O.E. 13 de agosto de 2009.

**BANCO DE ESPAÑA**

**Corrección de errores de la Resolución de 16 de julio de 2009, del Banco de España**, por la que se publica la relación de participantes directos en TARGET2 - Banco de España, y la relación de miembros de la Central de Anotaciones del Mercado de Deuda Pública en Anotaciones (Titulares de Cuenta y Gestoras).  
B.O.E. 13 de agosto de 2009.

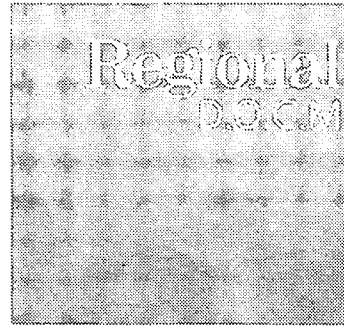
**VICEPRESIDENCIA Y CONSEJERÍA DE ECONOMÍA Y HACIENDA**

**Decreto 104/2009, de 04/08/2009**, por el que se regula la concesión directa de subvenciones a los ayuntamientos de Albalate de Zorita, Buendía, Puebla de Don Francisco y al Consorcio Urbanístico para el desarrollo industrial y económico de la comarca de Zorita para la ejecución de proyectos de promoción local dentro del plan de desarrollo de la zona de influencia de la central nuclear José Cabrera.  
D.O.C.M. 7 de agosto de 2009.

**CONSEJERÍA DE ORDENACIÓN DEL TERRITORIO Y VIVIENDA**

**Resolución de 30/07/2009, de la Dirección General de la Vivienda**, por la que se declara Área de Rehabilitación el centro urbano de Molina de Aragón (Guadalajara) a los efectos del Decreto 38/2006, de 11 de abril, por el que se regula en el ámbito de Castilla-La

Mancha el Plan Estatal de Vivienda 2005-2008 y se desarrolla el IV Plan Regional de Vivienda y Suelo, en el horizonte 2010.  
D.O.C.M. 11 de agosto de 2009.

**CONSEJERÍA DE AGRICULTURA Y DESARROLLO RURAL**

**Orden de 31/07/2009, de la Consejería de Agricultura y Desarrollo Rural**, por la que se modifica la Orden de 29/01/2009, por la que se establecen disposiciones de aplicación del régimen de pago único y otros regímenes de ayuda directa a la agricultura y a la ganadería en el año 2009.  
D.O.C.M. 11 de agosto de 2009.

**CONSEJERÍA DE TRABAJO Y EMPLEO**

**Ayudas y subvenciones. Orden de 06/08/2009, de la Consejería de Trabajo y Empleo**, por la que se establecen las bases reguladoras del programa Isabel Torres de subvenciones públicas para la contratación de tecnólogos y tecnólogos asociados a proyectos de innovación empresarial en Castilla-La Mancha.  
D.O.C.M. 13 de agosto de 2009.

**PARA MÁS INFORMACIÓN:** En esta sección se incluyen las principales normas y resoluciones que han sido publicadas en el **Diario Oficial de Castilla-La Mancha** y en el **Boletín Oficial del Estado**

## LA JUNTA DESTINA MÁS DE UN MILLÓN DE EUROS A RESTAURAR DIVERSAS IGLESIAS

Como parte del acuerdo suscrito en febrero de este año en la reunión del Plenario de la Comisión Mixta Junta de Comunidades - Iglesia Católica, el Gobierno de Castilla-La Mancha ha adjudicado recientemente, por un importe total de 1.102.221,45 euros, la restauración de las iglesias parroquiales de San Andrés en Alcalá del Júcar (Albacete); Alcohuja (Cuenca), y San Benito Abad, en Yepes (Toledo).

Se trata de tres actuaciones de inversión directa por parte de la Consejería de Cultura, Turismo y Artesanía, en virtud de la citada reunión mantenida el pasado mes de febrero.

Tal y como aparece publicado en el Diario Oficial de Castilla-La Mancha, el Gobierno regional ha adjudicado la restauración de la Iglesia Parroquial de San Andrés, en Alcalá del Júcar (Albacete), por un importe cercano a los 510.000 euros.



La iglesia parroquial de Alcohuja (Cuenca) se restaurará.

Integrada en el escarpe de la hoz que forma el Júcar, la Iglesia de San Andrés ocupa la parte baja de pendiente en que se asienta la población, y la principal patología del inmueble es la presencia de humedades. Por este motivo, se actuará en la cubierta, reponiendo los elementos estructurales de la armadura que estén dañados.

Asimismo, también se actuará sobre la torre de la iglesia, y entre otras intervenciones se llevará a cabo el saneado de su interior y la

eliminación de vegetación parasitaria. También se proyecta la actuación sobre las bóvedas y arcos y la devolución de su aspecto original a la cúpula barroca del crucero.

Respecto a la restauración de la Iglesia Parroquial de Alcohuja, en Cuenca, ésta ha sido adjudicada por algo más de 204.000 euros y las labores consistirán en la conservación y restauración de su interior, tras las obras llevadas a cabo en el año 2000 que garantizaban su protección exterior.

## La Diputación de Toledo colabora con los enfermos de cáncer

El presidente de la Diputación de Toledo, José Manuel Tofiño Pérez, y el Presidente de AFANION, Asensio López García, colaboran con un nuevo convenio de colaboración en virtud del cual la Institución Provincial aportará hasta un máximo de 12.000 euros para financiar el proyecto que viene desarrollando esta asociación para acoger a aquellos niños, y familiares de los mismos, que se han visto obligados a trasladarse lejos de su residencia habitual para ser hospitalizados o recibir tratamiento médico para el cáncer. El presupuesto total del proyecto asciende a 15.020 euros, que será completado por AFANION y otros agentes financiadores.

La Diputación de Toledo atiende así el requerimiento de AFANION, asociación que tiene entre sus objetivos el contribuir al aumento de las expectativas de vida de los niños enfermos de cáncer, así como el aumento de la calidad de vida para ellos y sus familias, promoviendo el mejor estado tanto médico como asistencial y psicológico.

## La Acción Local deja otros onde puestos de trabajo en Alovera

El Plan de Acción Local y Autonómica para el Empleo beneficiará a once desempleados más de Alovera (Guadalajara) a partir del mes de septiembre. Los puestos de trabajo que se crean con esta iniciativa estarán relacionados con el acondicionamiento de zonas verdes I, -dos operarios de Servicios Múltiples-; reparación y mantenimiento de espacios públicos, en especial zonas industriales, -dos operarios de Servicios Múltiples-; "Alovera Joven", -un animador juvenil-; "Animación Tercera Edad", -un animador de la Tercera Edad-; la temporada otoño-invierno de la Ludoteca -un animador sociocultural-; el Plan de Lectura, -un animador sociocultural- y la campaña de inicio del curso deportivo 2009-2010 -un animador deportivo-.

Asimismo, dentro del esfuerzo de contrataciones solidario en el mes de mayo se han convocado dos plaza de operario de servicios múltiples para áreas verdes y espacios públicos y medio ambiente y municipal.



# Actualidad gráfica

## CONCURSOS Y REUNIONES DE TRABAJO



XXXIV Concurso Nacional de Catadores de Vino de Socuéllamos.

## Acciones de promoción

Treinta concursantes participaron en el XXXIV Concurso Nacional de Catadores de Vino de Socuéllamos, organizado por la Cooperativa Cristo de la Vega y cuyo ganador en esta edición fue Antonio Lumbreros (foto superior). En la foto inferior encuentro mantenido por los alcaldes pertenecientes a la Red de Ciudades y Villas Medievales, en la que están Consuegra y Sigüenza, para realizar la I Reunión Transnacional del Proyecto Arquivia de cooperación transnacional Europa del Sudoeste 2007 - 2013 Interreg IV B- SUDOE, que cuenta con una financiación europea de cerca de 700.000 euros para las anualidades 2009 - 2010.



Alcaldes pertenecientes a la Red de Ciudades y Villas Medievales se reunieron en Sos del Rey Católico.



El programa Cuenca Rur@l llegó a la localidad de Fuentes.



Autoridades posan junto al ganador del Gran Selección 2009.

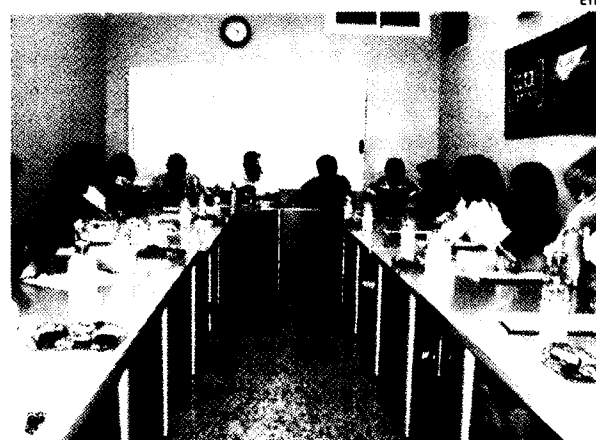

Reunión mantenida por los comerciantes de San Clemente.

## Acesanc analiza la situación del comercio

Félix Haro, presidente de la Asociación de Comerciantes y Empresarios de San Clemente y Comarca Ceoe Cepyme Acesanc se ha reunido con los comerciantes asociados para analizar la situación actual del sector.



# Empresas

"Es bueno que el Gobierno se preocupe por mejorar las condiciones de los autónomos"

Miércoles 12. Camilo Abiétar  
PRESIDENTE NACIONAL DE OPA

PÉRDIDAS SUPONEN UNAS CUANTÍAS MILLONARIAS PARA EL EMPRESARIO

## El transporte de mercancías, indefenso ante las multas

La Federación Nacional está luchando porque sean los conductores y no los empresarios los que hagan efectivas las multas de tráfico

R. Abellán  
C-LM

Las empresas de transporte de mercancías por carretera de Castilla-La Mancha continúan luchando para solucionar el problema que tienen con las multas de tráfico que reciben sus empleados y que les suponen unas pérdidas millonarias al cabo del año, según especificó a Economía y Empresas el presidente de la patronal a nivel nacional (Fenadismer) y de Castilla-La Mancha (Tradiscu), Julio Villaescusa.

Aunque el Congreso de los Diputados está tramitando un Proyecto de Ley por el que se modifica el texto articulado de la Ley sobre tráfico y seguridad vial en materia sancionadora, que entrará en vigor en el primer semestre de 2010, lo cierto es que los avances en este tema son mínimos y siguen siendo las empresas las que se ven obligadas a pagar unas multas, que en muchos casos, alcanzan los 6.000 euros.

Por ello es que Villaescusa insiste en la necesidad de que las empresas no tengan que soportar también esta carga. "Los conductores tienen una responsabilidad y si cometen infracciones, deben ser ellos y no las empresas los que las asuman. Al menos, no debería ser algo imputable al empresario", dijo.

El presidente de la Federación habla de indefensión de las empresas en este sentido y afirma que con los cambios que está habiendo en el tema de sanciones "nos vamos a sentir más indefensos aún y nos sentimos perseguidos".

Por este motivo, Villaescusa no se muestra optimista con respecto a la posibilidad de que se modifique la Ley en cuanto al tema san-



Las empresas de transporte de mercancías por carretera tienen que pagar muchas multas al cabo del año.

**CANTIDAD**  
Muchas de las multas que se ponen a los camioneros llegan hasta los seis mil euros

**CIERRE**  
Cada mes se están cerrando en España unas 1.000 empresas, según Fenadismer

cionador en favor de las empresas, a pesar de que afirma que el gobierno tiene voluntad de crear un criterio para que el empresario se vea más protegido, pero no creemos que se modifique la norma -comentó-.

### Multas

El año pasado las empresas del sector del transporte de mercancías por carretera tuvieron que pagar sólo en concepto de multas 150 millones de las antiguas pesetas, según datos de Fenadismer, cantidad que, a juicio de su presidente "supone una sangría importante".

Las mayores infracciones se cometieron en los tiempos de descanso y horas de conducción. "Suelen ser los mayores motivos de multas porque hay veces que no se respeta lo que dice el regla-

### Reglamento 561/2006

#### Descansos y pausas de conducción

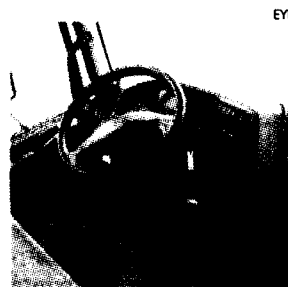

Según el reglamento de la Comunidad Europea 561/2006, de 15 de marzo de 2006, los camioneros están obligados a realizar una serie de descansos y pausas de conducción. Si la conducción es diaria, el período total de conducción comprendido entre dos descansos (diario o semanal) no será superior a 9 ho-

ras, si bien podrá ampliarse como máximo hasta 10 dos veces durante la semana. Si la conducción es semanal, entre las 0 horas del lunes y las 24 horas del domingo de la misma semana, no se pueden superar las 56 horas de conducción. Si la conducción es bisemanal, en dos semanas consecutivas el tiempo total de conducción no podrá superar las 90 horas. Además, después de cuatro horas y media de conducción, el conductor deberá realizar una pausa de, al menos, 45 minutos. Sólo se permite el fraccionamiento de la pausa en dos bloques intercalados en el período de conducción.

mento, manifiesta Villaescusa.

Por lo que se refiere a la situación en la que se ve sumido ahora mismo este sector, el pesimismo sigue siendo la nota predominante "porque no vemos el final del túnel", señala el presidente.

"En los dos últimos meses es cierto que ha habido algo de movimiento y estamos un poco mejor, pero lo cierto es que el otoño se presenta muy difícil y por eso no podemos ser optimistas", apuntó.

En cifras, Villaescusa confirma que cada mes se están perdiendo en España la friolera de 1.000 empresas. "Están cayendo pequeñas empresas, pero lo cierto es que están afectadas todas por igual", acabó.



TERRENOS ABARCA 50.000 METROS CUADRADOS

# Vendida una fase del polígono de Villamayor

El Ayuntamiento de la localidad ya ha comprado 150.000 metros de suelo para futuras fases



Ya se ha vendido una primera fase del Polígono de Villamayor de Santiago.

**Carmen G. Espada**  
CUENCA

El Ayuntamiento de Villamayor de Santiago ya ha vendido la primera fase del recientemente creado polígono industrial de la localidad, con lo que el alcalde villamayorense, José Julián Fernández, se muestra esperanzado en el crecimiento de dicho núcleo industrial. En este sentido, el primer edil señaló la importancia de la industria y el empleo para el desarrollo de los pueblos.

“Podemos crear muchos servicios e infraestructuras como colegios, guarderías o

**PROMOCIÓN**  
El consistorio dará a conocer los terrenos a las futuras empresas

residencias, pero si luego no tenemos la base fundamental que es tener industria y tener puestos de trabajo, falta una pata del banco importante donde se sujeta la economía del municipio”, ejemplificó Fernández.

La primera fase abarca 50.000 metros y se han com-

**EMPRESAS**  
Este polígono industrial estará abierto a todos los sectores

prado otros 150.000 para futuras fases. “Queríamos ver su funcionamiento y hacerlo por pasos porque sino el Ayuntamiento se ahogaría económicamente”.

Con respecto al contexto de crisis económica en el que nos encontramos, el alcalde apuntó que es verdad que las

empresas están un poco más reacias a instalarse, lo que no significa un inconveniente para el Consistorio villamayorense. Según José Julián Fernández, “queremos estar en primera línea de playa para que cuando despegue la economía tener el suelo industrial a un precio asequible para todas las empresas que quieran venir a instalarse aquí”.

En la actualidad hay dos empresas de Villamayor de Santiago que quieren establecerse en el polígono industrial y que en estos momentos no pueden hacerlo porque no hay suelo disponible. “Tenemos en torno a los quince mil metros pedidos, en momento en que tengamos el suelo en condiciones para poder venderlo se instalarán allí”, concretó el primer edil. En relación a ello y a las posibles consecuencias de la recesión, Fernández avanzó que el Ayuntamiento se encargará de promocionar y dar a conocer los terrenos a las industrias para que se encuentren agusto”.

El alcalde declaró que el polígono industrial estará abierto a todos los sectores. “Somos conscientes que una multinacional no va a venir a Villamayor, pero si tenemos pequeñas empresas que van a generar un tejido industrial que va a permitir ampliar los servicios”, recalcó.

CENTRO NUEVAS TECNOLOGÍAS

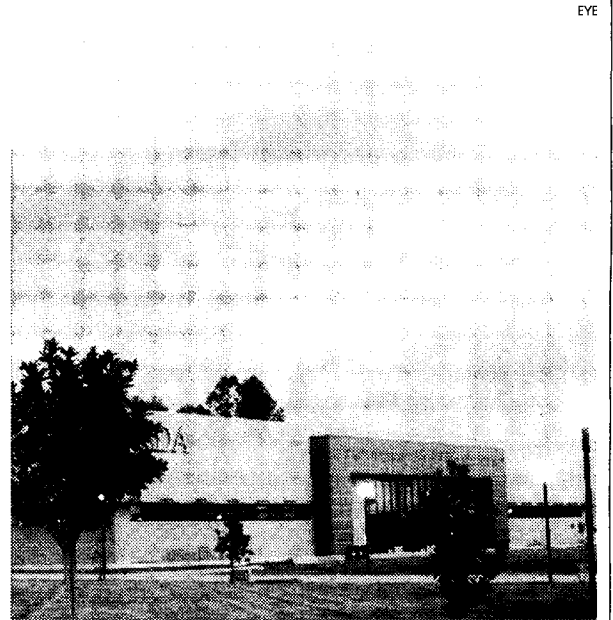

El Centro Tecnológico tendrá nuevas empresas.

## Guadalajara tiene seis nuevas pymes tecnológicas

En la puesta en marcha de este proyecto se invirtieron más de 6,5 millones de euros

**R.M.**  
GUADALAJARA

La ‘casa del I+D+i’ acogerá el mes que viene a seis nuevos inquilinos, que se suman a las cuatro aventuras empresariales que ya se habían afinado en este Centro de Nuevas Tecnologías de Guadalajara, un vivero para proyectos relacionados con los sectores más innovadores. El anuncio lo realizó el delegado de Industria, Alberto Rojo, que recordó que en la construcción y puesta en marcha de este proyecto, que forma parte de una red de centros de toda la Región, se invirtieron más de 6,5 millones de euros.

La Delegación de Industria

confía en que “a finales de año esté a pleno rendimiento” esta infraestructura, que califica de albergue de “nuevas ideas” y que padeció “muchas vicisitudes en su puesta en marcha”. Cuando aumente la ocupación responderá al fin a las expectativas creadas en una iniciativa que recibió el respaldo coral de las administraciones regional y provincial, así como de la patronal y la Universidad de Alcalá de Henares (UAH).

Según Rojo, se trata de “un edificio magnífico” por su equipación en tecnología punta, con setenta módulos de capacidad para acoger a otras tantas empresas o a algunas menos, siempre que hagan uso de más de un módulo cada una.

El centro, ubicado en el edificio ‘Empresas’ de Aguas Vivas, cuenta con un grupo de patronos encargados de gestionar el vivero.

INVERSIÓN DE 500.000 EUROS

## El polígono industrial de Villarrobledo mejora su cara

El alcalde de Villarrobledo, Pedro Antonio Ruiz, acompañado por el concejal responsable de Obras Públicas, Juan Bautista Torrente, ha visitado la obra que se ha ejecutado en el Polígono Industrial gracias a los Fondos Estatales de Inversión Local que desde el Ministerio de Administraciones Públicas y del Ministerio de Economía. Según ha revelado el primer edil, con la aportación económica de más de 500.000 euros procedentes de estos fondos, el Ayuntamiento ha podido eliminar todas las zonas de terrizo que unen las aceras con las naves o los vallados del citado polígono. Algunas de ellas están todavía en fase de construcción. EYE VILLARROBLEDO (ALBACETE)

GUADALAJARA

## El Ayuntamiento prepara la III Feria del Stock



Tras el éxito de ventas y público de las primeras dos ediciones, el Ayuntamiento de Guadalajara volverá a organizar junto a las dos federaciones de comerciantes de la ciudad (FCG y Fedeco) una nueva edición de la Feria del Stock (III), que volverá a celebrarse en los primeros compases del otoño en la capital. La Concejalía de Comercio y Promoción Económica ya ha iniciado los preparativos para esta nueva cita, que se celebrará los días 2, 3 y 4 de octubre en la plaza de toros. Se destinarán alrededor de 107.100 euros para la logística. B.M. GUADALAJARA

SEGURIDAD SOCIAL

## Disminuye el número de empresas inscritas en Cuenca

Según los datos publicados por el Ministerio de Trabajo e Inmigración, las Empresas Inscritas a la Seguridad Social a mes de julio de 2009 en Cuenca eran 6.992. Comparando este mes con el mismo período del año anterior, desde, el Departamento Económico de Ceoe-Cepyme, observan que el número de empresas ha disminuido en un 5%, ya que en julio de 2008 había un total de 7.410 empresas inscritas a la Seguridad Social en esta provincia. La variación mensual se ha saldado con una disminución de 12 empresas. En el total de Castilla-La Mancha se ha sufrido una caída del 8% en julio respecto al mismo mes de 2008. EYE CUENCA



TOMELLOSO LAS OBRAS SE INICIARÁN EN 2010

# El Centro Tecnológico del Metal, más cerca

Se trata de una de las primeras actuaciones enmarcadas dentro del Pacto por Castilla-La Mancha firmado hace unos días

**Eye**  
TOLEDO

El viceconsejero de Ciencia y Tecnología, Enrique Díez Barra, mantuvo en Toledo un encuentro de trabajo con representantes de la Asociación para la Investigación y Desarrollo de la Industria del Metal de Castilla-La Mancha con el fin de avanzar en la constitución de la Fundación que pondrá en marcha un Centro Tecnológico del Metal en Tomelloso.

A la reunión, que tuvo lugar en la sede de la Consejería de Educación y Ciencia, asistieron varios representantes de esta Asociación, encabezados por su presidente, Antonio Ortiz Sánchez, así como el alcalde de Tomelloso, Carlos Cotillas López.

La puesta en marcha del Centro Tecnológico del Metal es una de las primeras actuaciones concretas enmarcadas en el Pacto por Castilla-La Mancha, promovido por el Gobierno del presidente José María Barreda, que en su eje ocho hace referencia a la necesidad de hacer frente al nuevo escenario económico global con la mejora de la competitividad de nuestros productos, de su calidad y del uso de la investigación y el desarrollo. En este caso con el apoyo a la creación de nuevos Centros Tecnológicos sectoriales en Castilla-La Mancha.



Primeros pasos para la puesta en marcha del Centro Tecnológico de Tomelloso.

**INVERSIÓN**  
Las obras supondrán una inversión de más de 6 millones de euros

Tras la reunión, el viceconsejero de Ciencia y Tecnología destacó que la colaboración y la coordinación entre diferentes instituciones harán posible la creación de un Centro, cuyo objetivo es dar empleo a en torno a 10 investigadores y dar respuesta a las necesidades

**NECESIDADES**  
Dará empleo a 10 investigadores y servirá de apoyo a 270 empresas

tecnológicas de cerca de 270 empresas del sector en Castilla-La Mancha.

Las obras darán comienzo en 2010, supondrán una inversión de más de seis millones de euros que se destinarán a la construcción del edificio de oficinas y laboratorios.

Las instituciones que participarán en la gestión de la construcción de este Centro Tecnológico serán: el Gobierno de Castilla-La Mancha, la Asociación para la Investigación y Desarrollo Tecnológico de la Industria del Metal de Castilla-La Mancha, la Universidad de Castilla-La Mancha y el Ayuntamiento de Tomelloso.

En el encuentro de trabajo se acordó iniciar los trámites que culminarán con la constitución de la Fundación que pondrá en marcha dicho centro de investigación.

CUENCA SE HAN REALIZADO 89 CURSOS

## Cepyme ha formado a más de 1.300 alumnos

Han sido dirigidos tanto a desempleados y activos como a sectores específicos de actividad

**Eye**  
CUENCA

El departamento de Formación de Ceoe-Cepyme ha realizado en lo que va de año 89 cursos que han pasado más de 1.300 alumnos. Estas acciones formativas han recorrido toda la provincia, realizándose tanto en la delegación central de Cuenca, como en el resto de delegaciones y otros puntos de la provincia de Cuenca.

El número de alumnos que han pasado por las aulas de formación de la Confederación de Empresarios ha sido de 1.303.

En cuanto a número de cursos, han sido 89 los impartidos hasta el momento

en este 2009 con cerca de nueve mil horas lectivas, concretamente 8.969.

Estos cursos han ido dirigidos tanto a desempleados y activos, como a sectores específicos de actividad que han incrementado sus conocimientos gracias a los mismos.

Entre las materias que se han impartido podemos nombrar las de Legalización de Transporte Nacional e Internacional, Contabilidad y Análisis de Balances, entre otras.

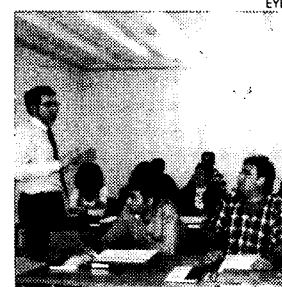

1.300 alumnos se han formado en los cursos.

GUADALAJARA EL 16 DE SEPTIEMBRE

## Reunión de centros de estética y peluquerías

La Asociación Provincial de Peluquerías y Centros de Estética de Guadalajara (Appyce), integrada en Ceoe-Cepyme Guadalajara, está ultimando el III Encuentro Profesional de Peluquerías y Centros de Estética de la provincia de Guadalajara, que tendrá lugar el próximo 16 de septiembre en el escenario que estará habilitado en

la Plaza de los Caídos de Guadalajara. Este acto se enmarca, como ha ocurrido en las ediciones anteriores, dentro del programa de las Ferias y Fiestas de la capital alcarreña.

La Asociación creó este Encuentro Profesional para que se conozca más su trabajo. El plazo de inscripción acaba el 7 de septiembre.

**ENERSIS**  
ENERGIA Y SISTEMAS

**AENOR**  
**ER**  
Empresa Registrada  
ER.1074/2002

**CERTIFIED**  
**IONet**  
QUALITY SYSTEM

UN MUNDO DE ALTERNATIVAS Y SERVICIOS EN EL SECTOR ELÉCTRICO  
NUESTRO RETO ----- MEJORAR DÍA A DÍA  
NUESTRO OBJETIVO ----- LA CALIDAD TOTAL  
NUESTRA META ----- SATISFACCIÓN DE NUESTROS CLIENTES

Complejo Jéssica nº 28 - 30 - 45518 Gerindote (Toledo) - Tel.: 925 76 13 83 - 925 76 07 92 - Fax: 925 76 09 62 - e-mail: enersis@ctv.es



ADEPTOS HÍPICA, GOLF O TENIS SIGUEN PRACTICAMENTE CON LA MISMA ACTIVIDAD

# Los deportes de alto standing no están notando la crisis

Las escuelas deportivas o clubes privados de la Región no acusan la merma de alumnos



Deportes como el golf no están perdiendo adeptos a pesar de la crisis.

**R. Abellán**  
C-LM

El negocio que suponen ciertos deportes que van ligados a un mayor poder adquisitivo para poder practicarlos -tenis, golf, hípica, etc... (eso sí, en los últimos años han logrado zafarse en parte del cartel de "deportes caros" y sus defensores hablan de infinidad de posibilidades para acceder a ellos sin que se resienta el bolsillo de forma importante) siguen gozando de buena salud y no están perdiendo adeptos en general con la crisis.

De hecho, las cifras de personas que a través de cursos continúan practicando estos deportes a través de escuelas deportivas o clubes privados, no ha caído en el último año en Castilla-La Mancha, según se ha manifestado desde dis-

tintos clubes y escuelas a Economía y Empresas.

En el caso del golf, el director del Club de Golf de Layos en Toledo, Elías Núñez, ha comentado que en su caso "seguimos trabajando parecido a los últimos años por lo que se refiere a los cursos", si bien el caso de los trofeos que hacían empresas privadas se ha notado algo más el descenso.

En el Cabanillas Golf Club las cosas continúan igual que antes, se señalaba. "No se ha notado la diferencia con respecto a otros años".

Otro de los deportes ligados a un mayor poder adquisitivo es la hípica. Sin embargo, existen cursos en los que por 15 ó 18 euros se puede practicar este deporte durante una hora.

"No es un deporte que suponga un gran esfuerzo eco-

**GOLF**  
Hay cursos que duran 3 meses y cuestan 300 euros y se incluye el material

**HÍPICA**  
Una hora practicando este deporte puede costar entre 15 y 18 euros

nómico a no ser que tengas un caballo, así es que nosotros seguimos con la misma cantidad de gente que siempre", señalaba Antonio García, del Centro Ecuestre de Mora (Toledo). Eso sí, reconocía que en verano baja el número de practicantes.

En el mismo sentido se expresaba Francisco Segura, responsable del Centro Ecuestre Francisco Segura de Albacete. "Se mantiene la cosa como otros años, si bien lo que hemos tenido que hacer es insistir un poco más".

Finalmente, en el caso del tenis, la única diferencia con respecto a otros años estriba en el tiempo de los cursos. "Lo mismo en lugar de 2 semanas son de 1, pero seguimos igual", dijo Ramón Guzmán, técnico de la Federación Regional.

INVERSIÓN 3,8 MILLONES DE EUROS



Zorita contará con el polígono dentro de dos años.

## El Polígono de Zorita, realidad en dos años

La puesta en marcha del Plan de Zorita ha sido uno de los asuntos más controvertidos

**R.M.**  
GUADALAJARA

La Junta asegura que los esfuerzos inversores en la comarca de Zorita comenzarán en breve a dar sus frutos. La puesta en marcha del Plan de Zorita ha sido sin duda uno de los asuntos más controvertidos de estos dos años de legislatura en materia de Industria, a la vez que uno de los puntos en los que más ha atacado el PP, tanto en Toledo como desde los ayuntamientos de la zona.

El delegado de Industria,

Alberto Rojo, considera sin embargo que "el Pacto está bien encauzado y tiene un futuro esperanzador".

Según los datos, en esta primera mitad de mandato se han invertido ya 3,8 millones de euros para la zona y aseguró a la vez que uno de los proyectos estrella, el polígono mancomunado del que toman parte doce municipios de la zona, será una realidad dentro de dos años: "Los plazos dependen del propio Consorcio [de municipios], pero nuestra previsión es que en 2011 estén las máquinas funcionando". Rojo recordó además que los planes anuales para esta zona incorporan proyectos locales como un Centro de Divulgación de la Energía o un camping.

CUENCA DURANTE EL MES DE JULIO

## La Cámara ayudó a crear 54 empresas

**EYE**  
CUENCA

La Cámara ayudó a crear 54 empresas, según datos del pasado mes de julio, a través de su servicio de Ventanilla Única Empresarial (VUE), de las cuales 42 se han constituido en la capital.

Los sectores de actividad predominantes entre ellas son el de Servicios Personales (20,4%), Hostelería y Turismo y Actividades Artísticas (un 14,8% en ambos casos), y los de Comercio Menor y Actividades Profesionales, con un porcentaje común del 11.1 sobre el total.

De esas 54 empresas, 37 están creadas por empresa-



**Hostelería, sector de los que tienen más actividad.**

rios individuales o autónomos; 17 lo hacen bajo la forma jurídica de sociedad mercantil, 7 como comunidad de bienes, 2 como SL Laboral y 1 como Nueva Empresa.



CUANTÍA TODAVÍA NO SE CONOCEN LAS PÉRDIDAS

# Las lluvias complican un poco más el futuro del tejido empresarial

Las Pedroñeras, Manzanares o La comarca de La Sagra, están entre las zonas más afectadas por la tromba de agua



Arriba, uno de los comercios de Las Pedroñeras (Cuenca), afectado por la tromba de agua.

R. Abellán  
C-LM

La tromba de agua caída la semana pasada por algunas zonas concretas de Castilla-La Mancha, principalmente en Las Pedroñeras (Cuenca); Manzanares y Valdepeñas (Ciudad Real) y la Comarca de La Sagra (Toledo), que sellevó por delante todo lo que se encontró a su paso en viviendas, garajes y campo, también ha afectado a los comercios situados en estos municipios causando importantes destrozos de material en algunos casos.

Aunque todavía no están cuantificadas las pérdidas, lo cierto es que algunos comercios tardarán tiempo en volver a la actividad diaria debido a esos daños sufridos.

En el caso de Las Pedroñeras, la Cámara de Comercio e Industria de Cuenca, desde su delegación en esta localidad, ha mostrado todo su apoyo y ayuda a los comerciantes, además de inte-

## Agricultura

Melones, ajos, cebollas o uvas, destrozados

■ **Melones, sandías, pimientos, cebollas, ajos o uvas, son algunos de los cultivos que se han visto afectados por las lluvias de la última semana en Las Pedroñeras, Manzanares, Azuqueca de Henares o Hellín, principalmente, donde se han llegado a perder el 100% de algunas cosechas. Los perjuicios económicos se tardarán unos días en conocer aún, pero todo hace indicar que serán cuantiosos habiendo afectado a pequeños agricultores como a explotaciones más grandes. La consejería de Agricultura y Desarrollo Rural está evaluando los daños sufridos en el campo para intentar agilizar al máximo las ayudas.**

## DAÑOS

Empresas de construcción de la zona de La Sagra, también han sufrido pérdidas económicas

resarse por los daños sufridos, quedando a disposición de los comerciantes.

Durante los próximos días la prioridad será acondicionar los negocios para intentar que vuelvan a la normalidad lo antes posible.

Los municipios manchegos de Manzanares -sobre todo- y Valdepeñas también han sufrido inundaciones que han cortado la actividad empresarial en cierta forma en ambas localidades, según ha podido conocer Economía y Empresas.

En Manzanares, además de los problemas en sí generados por la tromba de agua, la nueva pavimentación de

una calle comercial está trayendo problemas a los comercios, no siendo ésta la primera vez que tienen que sacar agua por este motivo.

El presidente del pequeño comercio de Ciudad Real, Lucio Moreno, habla de cuantiosas pérdidas materiales y de la importancia de ayudas para los pequeños comercios afectados. "Nosotros pediremos las ayudas pertinentes a partir de septiembre porque algunos han quedado en situación difícil", especificó.

En la comarca toledana de La Sagra, varios han sido los municipios afectados por la lluvia y, debido a los daños, se solicitará que la zona sea declarada catastrófica. Además de casas y garajes, los comercios y empresas de ladrillos y tejas han sufrido las consecuencias del agua y del viento, como es el caso de las empresas de ladrillos, HDR y Cerámica La Oliva, que han sufrido daños en cubiertas.

ESTADÍSTICAS SEGÚN DATOS DEL INE



La creación de empresas ha sufrido un aumento.

## La creación de sociedades mejoró en el mes de junio

En Castilla-La Mancha se crearon en el mes de mayo 209 empresas por las 258 del mes de junio

R. Abellán  
C-LM

El número de sociedades mercantiles creadas en Castilla-La Mancha durante el mes de junio ha sido de 258, según los datos facilitados por el Instituto Nacional de Estadística (INE). De ellas, tres fueron constituidas como sociedad anónima y el resto como sociedad limitada. El capital suscrito alcanzó los 6.797 mil euros y el desembolsado los 6.752 mil euros.

A nivel nacional, el total de sociedades mercantiles creadas en junio ha sido 6.847. Castilla-La Mancha ha ocupado la sexta posición en creación de empresas. La Comunidad de Madrid, con 1.399 empresas ocupa la primera posición, seguida por Andalucía, con 1.189 sociedades nuevas, y Cataluña, con 1.109 empresas nuevas. En el lado contrario se encuentran comunidades autónomas como Ceuta o Melilla, que no superan las quince empresas en total.

Por lo que se refiere al mes

anterior, se ha producido un aumento a nivel general en la Región del 12,8% y lo mismo ha sucedido en todas las provincias salvo en Cuenca, donde el descenso es del 55,9%. Así, en Albacete se han creado un total de 74 sociedades mercantiles en junio por las 43 de mayo. En Ciudad Real la evolución ha sido positiva, creándose 7 empresas más en junio, pasando de 57 a 64. En el caso de Cuenca, de las 29 creadas en mayo, se ha pasado a las 15 de junio. Guadalajara ha crecido en tres empresas si comparamos las cifras de junio con las de mayo en esta provincia. Así, se ha pasado de las 17 creadas a las 20. Por lo que se refiere a Toledo el aumento ha sido considerable. Si en mayo se crearon un total de 63 empresas, en junio han nacido 85.

Con respecto a la variación interanual, el número de nuevas empresas ha experimentado un retroceso, pasando de las 296 a las 258 actuales, es decir un 12,5% menos. En junio de ese año en Albacete se crearon 63 sociedades mercantiles, mientras en Ciudad Real eran 81, 34 se constituían en Cuenca, ninguna en Guadalajara y 118 en Toledo.



## Nuevas empresas

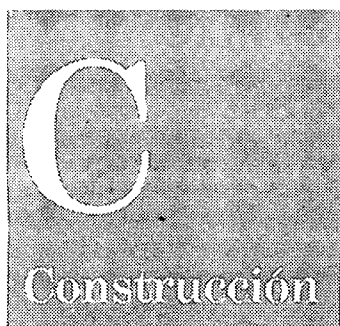

La construcción sigue intentando sacar la cabeza en época de crisis.

**COMERCIAL NAVAS Y FONTANER S.L.****C/ Comuneros de Castilla, 5****Bargas****(Toledo)**

**Capital social: 474.592,00 euros**  
Objeto social: Compra-venta de terrenos y bienes inmuebles. Promoción, parcelación y urbanización de terrenos y fincas. Construcción y venta de viviendas, naves, locales comerciales y edificaciones. Planeamiento y ejecución de obras. Albañilería y reformas. Explotación en arrendamiento de inmuebles, excepto el financiero.

**INSTALRAMO SIGLO XXI S.L.****C/ Italia 113****(Toledo)**

**Capital social: 3.006,00 euros**  
Objeto social: Albañilería. Promoción e inversión inmobiliaria; administración, compraventa, arrendamiento y explotación de fincas; urbanización y parcelación; construcción; fabricación y venta de materiales; estudios y proyectos de mercado; instalación de calefacción, aire acondicionado y gas; compraventa de vehículos.

**YESOS Y ESCAYOLAS CHECA S.L.****C/ Sur, 44****Miguel Esteban****(Toledo)**

**Capital social: 3.024,00 euros**  
Objeto social: Construcción, reparación y conservación de edificaciones, albañilería y pequeños trabajos de construcción. Trabajos de yesos y escayolas. Promoción, construcción, rehabilitación y comercialización de edificios. Compraventa de terrenos. Urbanización, parcelación y promoción inmobiliaria.

**SIMA SOLUCIONES CONSTRUCTIVAS S.L.****C/ Santa Clara, 4****Madridejos****(Toledo)**

**Capital social: 3.006,00 euros**  
Objeto social: Construcción de edificaciones, trabajos de albañilería, trabajos de encofrado y estructuras de edificio, así como la conservación, reformas y rehabilitaciones. Trabajos de pintura, yeso y escayola. Compra-venta de terrenos y edificaciones, promoción inmobiliaria así como el arrendamiento de edificios.

**SERVICIOS INTEGRALES CARMAYO S.L.****C/ Ordesa, 8****Ventas de Retamosa****(Toledo)**

**Capital social: 6.000,00 euros**  
Objeto social: Construcción, edificación, obra civil, reparación y conservación de edificaciones, naves industriales, locales, oficinas, consolidación y preparación de terrenos, cimentaciones y pavimentaciones. Preparación y montaje de estructuras y cubiertas.

**EMPRESA MUNICIPAL DE VILLACAÑAS SIGLO XXI S.L.****C/ Plaza España, 1****Villacañas****(Toledo)**

**Capital social: 3.006,00 euros**  
Objeto social: Promoción, construcción o rehabilitación de edificios. Adjudicación y contratación de obras y proyectos para la construcción. Adquisición de suelo e inmuebles. Desarrollo de suelo. Agente urbanizador. Actividades medioambientales. Lo relacionado con el ciclo hidráulico.

**HERALDER INVERSIONES S.L.****C/ Marqués de Mendigorria, 9****(Toledo)**

**Capital social: 3.100,00 euros**  
Objeto social: Tenencia, administración, disfrute y explotación por cuenta propia de toda clase de activos patrimoniales, incluidos bienes inmuebles, rústicos o urbanos, valores mobiliarios y activos financieros.

**GRUPO INMOBILIARIO MARTÍNEZ Y MUÑOZ S.L.****C/ Joaquín Quijada, 23****(Albacete)**

**Capital social: 40.600,00 euros**  
Objeto social: La compraventa de terrenos, rústicos y urbanos, la promoción y construcción de viviendas y edificios, así como de urbanizaciones y complejos urbanísticos, y la administración y explotación de toda clase de fincas y negocios inmobiliarios. La intermediación de compra, venta o arrendamiento.

**JUCONSGA, S.L.****C/ Cuadro, 36****Puertollano****(Ciudad Real)****Capital social: 3.100,00 euros**

Objeto social: Trabajos de instalación de gas, climatización y movimiento de tierras. La promoción, construcción, compra y venta, arrendamiento, tanto de fincas urbanas o rústicas, y de todo tipo de edificaciones.

**EDIFICACIÓN Y CONTRATAS DE OBRAS INTEGRALES, S.R.L.****C/ Polideportivo, 1****Villanueva de la Fuente****(Ciudad Real)****Capital social: 3.010,00 euros**

Objeto social: La adquisición, parcelación, urbanización, promoción, venta y arrendamiento de terrenos y propietarios inmobiliarios de cualquier clase. La construcción por cuenta propia o ajena de todo tipo de obras, completas o parte de las mismas, y edificaciones para su venta por partes o no, el arrendamiento.

**CONSTRUCCIONES HIJOS DE SOBRINO CARREÑO, S.L.****C/ Cristóbal Colón, 40****Malagón****(Ciudad Real)****Capital social: 3.200,00 euros**

Objeto social: Construcción, reparación y conservación de edificaciones, trabajos en yeso y escayola.

**PROMOCIONES Y CONSTRUCCIONES ROCATORR, S.L.****C/ San Marcos, 52****Manzanares****(Ciudad Real)****Capital social: 3.100,00 euros**

Objeto social: La promoción, construcción, mantenimiento, rehabilitación, reforma, compraventa y arrendamiento-excluido el financiero- de bienes inmuebles. La urbanización y parcelación de fincas.

**HERMANOS VALVERDE CHUST S.L.****Alcalde Conangla, 68****(Albacete)****Capital social: 3.012,00 euros**

Objeto social: Promoción y construcción de vivienda tanto las denominadas sociales u oficiales, como las de tipo libre, así como naves industriales y agrícolas, aparcamientos, sótanos y toda clase de construcciones; la contratación y construcción de toda clase de obras, tanto públicas como privadas.

**SOCIEDAD URBANÍSTICA DE VILLAFRANCA DE LOS CABALLEROS S.L.****C/ Cervantes, 34****Villafranca de los Caballeros****(Toledo)****Capital social: 3.010,00 euros**

Objeto social: Planeamiento urbanístico de Villafranca de los Caballeros. Estudios urbanísticos. Actividad urbanizadora. Colaborador en expediente de expropiación. Promoción inmobiliaria. Preparar contratos de obra. Establecer convenios con administración. Gestión de patrimonio público. Planes de inversión.

**METÁLICAS ANGELMAR S.L.****C/ Cela, 18****(Toledo)****Capital social: 73.000,00 euros**

Objeto social: Construcción y obras, albañilería, rehabilitación de edificios. Demoliciones y derribos. Trabajos auxiliares de peonaje. Promoción urbanística, compraventa de inmuebles. Urbanización y construcción.

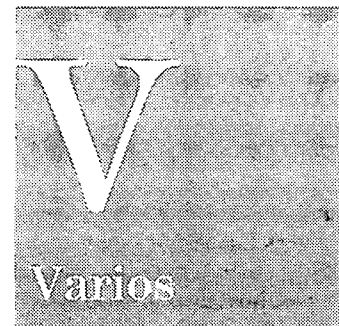
**Hostelería****EL PATIO PUB DE SANTA CRUZ DE LA ZARZA S.L.****C/ Jerónimo Carreño, 39****Santa Cruz de la Zarza****(Toledo)****Capital social: 3.300,00 euros**

Objeto social: La prestación de servicios de hostelería. La compraventa al por mayor y menor de productos alimenticios y todo tipo de bebidas. La explotación de máquinas recreativas.

**PILÓN DEL FRAILE S.L.****Cmno. de Torralba s/n****Oropesa****(Toledo)****Capital social: 6.000,00 euros**

Objeto social: Alojamiento turístico, servicios complementarios en el medio rural de habitación, residencia de actividades en plena naturaleza. Hospedaje, servicio de restauración. Venta de productos agrícolas, hortícolas, forestales, frutas, legumbres, semillas, plantas y flores naturales. Actividades deportivas, culturales.

**TACO BULL S.L.****C/ Pablo Neruda, 6****Almansa**



**(Albacete)**  
**Capital social: 3.015,00 euros**  
Objeto social: La explotación del negocio de hostelería dedicado a cafetería, bar y restaurante con servicios de comida rápida.

**BAR LA TABERNA ISABEL S.L.L.**  
**C/ Nuestra Señora de Los Milagros, 57 (Albacete)**  
**Capital social: 3.099,00 euros**  
Objeto social: La explotación de cafeterías, bares y restaurantes.

**BAR-CHURRERÍA LOS ALFARES DE CUENCA S.L.**  
**Avda. de Los Alfares, 54 (Cuenca)**  
**Capital social: 5.000,00 euros**  
Objeto social: Todo lo relacionado con la hostelería, bar, restaurante y cafetería.

**ALBERGUE JUVENIL PASCUALES S.L.**  
**C/ Pascuales, 8 (Toledo)**  
**Capital social: 15.050,00 euros**  
Objeto social: La explotación de hoteles, hostales, albergues, pensiones, restaurantes, cafeterías, discotecas, bares, "campings" y, en general, toda clase de actividades relacionadas con la hostelería y restauración. Lavandería industrial, lavado y planchado de ropa, de prendas de vestir y artículos de hogar.

## Transporte

**CENTRIFUGADOS DE LA MANCHA S.L.**  
**Ctra. Madrid-Cádiz km 118,800 Madridejos (Ciudad Real)**  
**Capital social: 3.200,00 euros**  
Objeto social: La limpieza y centrifugado de vinos y mostos. Trabajos agrícolas

propios y a terceros. Transporte por carretera de todo tipo de productos y maquinaria agrícola.

**FERPATRANS 2009 S.L.**  
**C/ Samarías, 17 Dosbarrios (Toledo)**  
**Capital social: 3.100,00 euros**  
Objeto social: Transporte por carretera y entrega o reparto de todo tipo de mercancías no peligrosas.

**SH BOSTON SUMINISTROS INDUSTRIALES S.L.**  
**Crta. CM 3000 km 7,435 El Romeral (Toledo)**  
**Capital social: 3.010,00 euros**  
Objeto social: Manipulación y transportados del papel. Almacenamiento y transporte de mercancías. Comercio al por mayor y menor, intermediación de comercio, importación y exportación de maquinaria, productos de limpieza, celulosa, plásticos, bebidas, comestibles, cuero. Compra y venta de maquinaria.

**EL CAFETERO 09 S.L.**  
**Avda. Doctor Fleming, 28 Yuncos (Toledo)**  
**Capital social: 56.250,00 euros**  
Objeto social: El transporte de todo tipo de mercancías por carretera, cualquiera que sea su ámbito y demarcación.

## Textil

**CREACIONES Y DISEÑOS SALODI S.L.**  
**C/ Arcos, 25 Madridejos (Toledo)**  
**Capital social: 3.300,00 euros**  
Objeto social: Comercio de productos textiles. Trabajos de serigrafía y diseño gráfico y su

comercio. Promoción, construcción, rehabilitación, reparación de edificaciones; compraventa de materiales de construcción. Agricultura y ganadería. Disposición, administración y gestión de inmuebles y valores mobiliarios.

**DELOM INVEST, S.L.**  
**C/ Hernán Pérez del Pulgar, 4 (Ciudad Real)**  
**Capital social: 10.000,00 euros**  
Objeto social: Fabricación, comercialización, en cualquiera de sus fases y formas, incluida la franquicia, importación, exportación y venta al mayor y al detalle de toda clase de materias primas, productos textiles, prendas de vestir y del hogar, bolsos, zapatos y cualesquiera productos accesorios.

**HELLÍN LOGÍSTICA S.L.**  
**C/ Riopar, 8 Hellín (Albacete)**  
**Capital social: 3.006,00 euros**  
Objeto social: Fabricación y comercialización de prendas para el vestido, tocado, mercería, así como trabajo a terceros de todo tipo de confección.

**GRUPO TEXTIL BKC ALBACETE S.L.**  
**Pol. Ind. Campollano, calle C, 10 (Albacete)**  
**Capital social: 3.015,00 euros**  
Objeto social: La manufacturación y venta, al por mayor y menor, de toda clase de productos derivados de la industria textil, en todas sus formas naturales de fibras o materias similares, así como la compraventa y

arrendamiento de bienes inmuebles, tanto rústicos como urbanos.

## Energía

**TÉCNICAS RENOVABLES DEL CENTRO SOLAR 6 S.L.**  
**C/ Lorenzo Goñi, 7 (Cuenca)**  
**Capital social: 3.100,00 euros**  
Objeto social: La compra, distribución y venta de módulos solares para la producción de energía, así como cualquier tipo de componente o material asociado a dicha producción de energía. Actividades de importación, exportación, intermediación, distribución, comercio al por mayor y menor de todo tipo de componentes.

**CASA Y CALIDAD SIGLO XXI S.L.**  
**C/ Tejares, 20 (Albacete)**  
**Capital social: 3.010,00 euros**  
Objeto social: La fabricación, importación, exportación, la intermediación, asesoramiento y el comercio al por mayor y menor de máquinas, elementos y material relacionado con energías alternativas. Asesoramiento, intermediación y promoción de iniciativas relacionadas con las energías alternativas.

**CUBIERTAS SOLARES SALOBRE S.L.**  
**C/ Fábricas, 22 Salobre (Albacete)**  
**Capital social: 3.690,00 euros**  
Objeto social: La gestión y mantenimiento de los huertos solares. La producción de todo tipo de energías, tales como solar o eólica. Asimismo, generación de energía eléctrica, realización de proyectos, proyecto llave en mano de generación de energía y gestión y administración de plantas energéticas.  
**SEGURIDAD CONSUEGRA S.L.**

**ALTERNATIVAS EÓLICAS S.L.**  
**Plaza del Altozano, 6 (Albacete)**  
**Capital social: 3.200,00 euros**  
Objeto social: La realización de inversiones en activos y proyectos destinados a la generación de energía a partir de fuentes renovables, principalmente la energía eólica, en cualquiera de sus fases. Ese es el objeto de la citada empresa con sede en Albacete.

## Ampliación de capital

### Albacete

**RECICLADOS ZORNOZA S.L.**  
AMPLIACIÓN DE CAPITAL  
**52.700,00 euros**  
RESULTANTE SUSCRITO  
**112.700,00 euros**

**ALFA-SAL 2005 S.L.**  
AMPLIACIÓN DE CAPITAL  
**79.000,00 euros**  
RESULTANTE SUSCRITO  
**513.910,00 euros**

**LECISINTEX S.L.**  
AMPLIACIÓN DE CAPITAL  
**2000,00 euros**  
RESULTANTE SUSCRITO  
**24.160,00 euros**

### Ciudad Real

**PROMOCIONES ACONREF**  
AMPLIACIÓN DE CAPITAL  
**300.100,00 euros**  
RESULTANTE SUSCRITO  
**330.100,00 euros**

**HARINAS SAN AGUSTÍN, S.L.**  
AMPLIACIÓN DE CAPITAL  
**120.000,00 euros**  
RESULTANTE SUSCRITO  
**339.008,00 euros**

**INFRAESTRUCTURAS DE TELECOMUNICACIONES Y ELECTRICIDAD, S.L.L.**  
AMPLIACIÓN DE CAPITAL  
**70.500,00 euros**  
RESULTANTE SUSCRITO  
**89.700,00 euros**

### Cuenca

**MAMOCU S.L.**  
AMPLIACIÓN DE CAPITAL  
**430.000,00 euros**  
RESULTANTE SUSCRITO  
**460.000,00 euros**

**ALEGRÍA MOTA S.L.**  
AMPLIACIÓN DE CAPITAL  
**430.000,00 euros**  
RESULTANTE SUSCRITO  
**460.000,00 euros**  
**Guadalajara**

**BUENA TASCA, S.L.**  
AMPLIACIÓN DE CAPITAL  
**87.000,00 euros**  
RESULTANTE SUSCRITO  
**90.006,00 euros**

**DUPLEIX IBÉRICA S.L.**  
AMPLIACIÓN DE CAPITAL  
**140.000,00 euros**  
RESULTANTE SUSCRITO  
**150.000,00 euros**

### Toledo

**EXPOMAR CERÁMICOS MARTÍNEZ S.L.**  
AMPLIACIÓN DE CAPITAL  
**60.000,00 euros**  
RESULTANTE SUSCRITO  
**124.436,00 euros**

**GESTORA DE ARRENDAMIENTOS ALMOROX S.A.**  
AMPLIACIÓN DE CAPITAL  
**5.000,00 euros**  
RESULTANTE SUSCRITO  
**140.225,00 euros**

**CONSTRUCCIONES MIGUESANE S.L.**  
AMPLIACIÓN DE CAPITAL  
**12.000,00 euros**  
RESULTANTE SUSCRITO  
**15.006,00 euros**

**AFISEM TOLEDO S.L.**  
AMPLIACIÓN DE CAPITAL  
**30.000,00 euros**  
RESULTANTE SUSCRITO  
**33.606,00 euros**



La energía sigue siendo fuerte en España.



# Agricultura

"Los objetivos de Empleaverde se pueden resumir en "más empleo, más medio ambiente y más sostenibilidad".

Lunes, 10. Ana Leyva  
DIRECTORA DE LA FUNDACIÓN EMPLEAVERDE

COSECHA HA CAÍDO UN 30% CON RESPECTO A LA CAMPAÑA DE 2008

## El cereal no levanta cabeza y afronta un futuro complicado

Las altas temperaturas de mayo y junio y la escasez de lluvias han provocado la merma en la producción, aunque desde Coag se apunta además a los altos precios de los abonos como otra de las causas

R. Abellán  
C-LM

No corren buenos tiempos para el cereal en Castilla-La Mancha donde los precios, costes y pluviometría se han encargado de tirar por tierra el trabajo de los agricultores durante el último año. Y es que el sector ha sufrido un descenso del 30% en la producción tras recogerse la mayoría de la cosecha con respecto a la campaña anterior. Las estimaciones previstas en un primer momento hablaban de una merma entre el 25% y el 30%.

De hecho, desde la Coordinadora de Organizaciones de Agricultores y Ganaderos (Coag) se ha calificado esta campaña como "catastrófica y de poca calidad", salvo excepciones.

Las altas temperaturas

### POCA CALIDAD

Desde la organización Coag se ha calificado esta campaña de poca calidad en general

durante los meses de mayo y junio y la escasez de lluvias, han sido el principal problema que ha motivado este descenso en la cosecha, pero el responsable del cereal de Coag en Castilla-La Mancha, Fernando Ruiz, apuntaba además a los precios altos del abono que han llevado a que muchos agricultores decidieran no sembrar en su momento al no ser beneficioso.

"Las 110 pesetas del kilo de abono ha hecho que la gente se lo haya pensado" y asegura que de seguir los precios con tendencia alta "cada vez se sembrará menos".



La campaña del cereal ha caído un 30% en 2009 con respecto al año anterior.

EYE

Ruiz señalaba que las zonas con menor cantidad de producción se corresponden con "zonas de bajo rendimiento por lo general", pero volvía a poner de manifiesto que el problema ha sido generalizado. "Miremos donde miremos, ya sea Cuenca, Albacete, la Manchuela o Ciudad Real, etc..., por todos sitios las cosechas han sido menores y todo han sido problemas para los agricultores".

Para el responsable del cereal de Coag "ni siquiera las subvenciones vienen a paliar las pérdidas del agricultor", si bien reconoce que gracias a ellas "podemos ir tirando cuando suceden estas cosas".

### Desánimo

Ruiz no esconde el desánimo general que puede abo-

car en un casi abandono del campo por parte de los agricultores. "Por lo que hablo con la gente, de seguir así seguirán sin sembrar, y eso que podríamos ser un nicho para que trabajadores de otros sectores entraran en éste si las cosas fueran de otra forma".

La única solución a este problema, opina que sería que la diferencia entre costes de producción y coste final fuera de otra forma.

"Nosotros no queremos hacernos ricos, pero si quieren que sigamos sembrando y siga habiendo producción es que nos dejen subsistir. Es lo único que pedimos", aclaró.

En cifras, la producción de esta campaña en la Región ha alcanzado, aproximadamente, las 2,7 millones de toneladas, cifra superada únicamente en Castilla y León, comunidad autónoma que figura a la cabeza en producción de cereales.

A nivel nacional, las cifras en 2009 han sido de unas 16,6 millones de toneladas, suponiendo un descenso del 25% con respecto a 2008.

### PRODUCCIÓN

La cosecha en Castilla-La Mancha ha alcanzado los 2,7 millones de toneladas

### Comparativa cultivos

#### Superficie de trigo (blando y duro)

**1:** El cultivo del trigo en Castilla-La Mancha hasta mayo ha sido 197.356 hectáreas cultivadas, es decir, 8.511 ha menos que en 2008.

#### Superficie de cebada (de seis carreras y de dos)

**3:** Si en 2008 la superficie alcanzó las 955.366 hectáreas, en lo que va de 2009 no se han superado las 859.067, es decir 60.299 ha más en 2008.

#### Superficie de las hectáreas de avena

**2:** En 2009 las hectáreas cultivadas hasta mayo fueron de 129.750, mientras en 2008 alcanzaron la cifra de 133.374, es decir, 3.624 más.

#### Superficie de las hectáreas de centeno

**4:** 14.684 han sido las hectáreas cultivadas esta campaña, por las 13.447 que se sembraron en 2008, es decir, un aumento de 1.237 ha en este 2009.



CAZA ANTE EL INCREMENTO DE POBLACIÓN EN DETERMINADAS ZONAS

# La Junta toma medidas para el control de conejos

Se están expidiendo permisos especiales en las cinco provincias que tendrán una vigencia hasta el 7 de octubre

**EYE**  
C-LM

El director general de Política Forestal, Darío Dolz, ha anunciado que la Consejería de Agricultura y Desarrollo Rural, a través de sus distintas delegaciones provinciales, continuará expidiendo permisos excepcionales de control de la población de conejos a los titulares cinegéticos y propietarios de parcelas agrícolas afectados por el exceso poblacional de esta especie que así lo soliciten. Sólo a lo largo de 2009 se han dado más de 4.000 autorizaciones.

Dolz, que estuvo acompañado por el presidente de la Federación Regional de Caza, Juan de Dios García, indicó que los permisos tendrán vigencia hasta el 7 de octubre del presente año y



Preocupación por la plaga de conejos.

serán los agentes medioambientales los encargados de comprobar en campo que las autorizaciones se ejecuten a lo largo de toda su extensión temporal para garantizar su eficacia. Así,

se concatenarán estos períodos extraordinarios con el de caza menor.

Durante la media veda los cazadores podrán hacer uso de estos permisos los jueves, sábados, domingos y

festivos de carácter nacional, mientras que fuera del período de media veda, podrán hacerlo todos los días. Además, podrá ejecutar este permiso el número total de escopetas autorizadas en el Plan Técnico Vigente del coto.

Darío Dolz indicó también que la Consejería ha realizado un mapa que recoge las zonas geográficas donde la proliferación de conejos es más intensa que se identifican con el norte y noroeste de la provincia de Albacete; el oeste y suroeste de la provincia de Cuenca; el este y sureste de la provincia de Toledo; el noreste de la provincia de Ciudad Real y, en menor medida, el sureste de la provincia de Guadalajara y los alrededores a la capital.

RECOLECCIÓN UVA MÁS ADELANTADA

# La vendimia se ha adelantado en la D.O. La Mancha

Algunas bodegas adscritas a la Denominación iniciaron la recogida de uva el 11 de agosto

**EYE**  
C-LM

Algunas bodegas manchegas han iniciado la recolección de sus variedades más adelantadas desde hace unos días, como es el caso de la Chardonnay o la Sauvignon Blanc, que ya está siendo vendimiada en algunas parcelas de Tomelloso y Villarrobledo.

En el caso de la localidad albaceteña, Bodegas Juan Ramón Lozano abrió el día 11 de agosto, iniciando la recogida del Sauvignon Blanc, que pretenden tener prácticamente recolectado antes de que acabe la presente semana.

Según indicaron responsables de la bodega, la uva

está entrando muy sana y con un grado muy aceptable, que probablemente aumente un poco en estos días.

Vinícola de Tomelloso también abrió sus puertas el día 11 y desde entonces está vendimiando sus parcelas de Chardonnay con un grado que oscila por el momento entre los 12,30° a 13° Baumé. La próxima semana tienen previsto continuar con el Sauvignon Blanc y probablemente lo hagan también con algunas parcelas de Cencibel.



Ya se ha empezado a recoger la uva.

**Quail Cruises**  
Tu nueva compañía de Cruceros

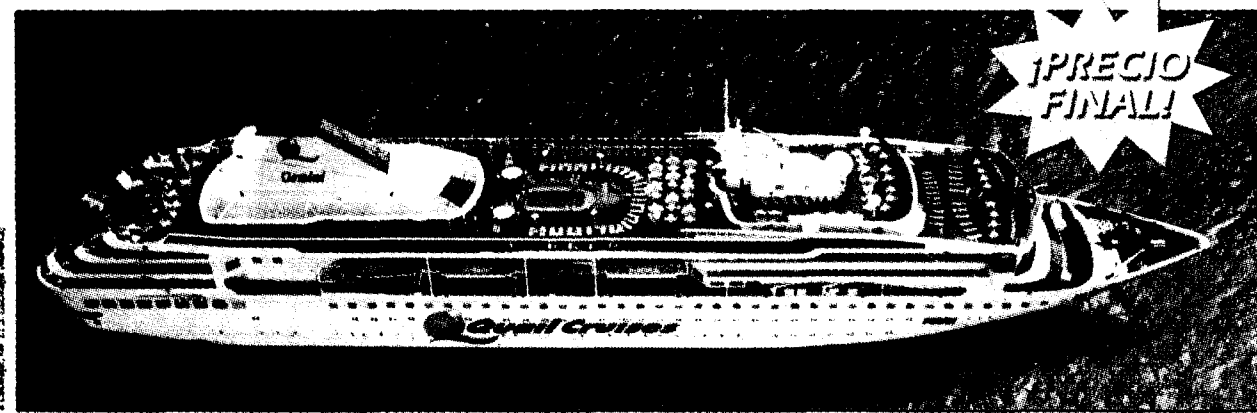

**Niños Gratis**  
Hasta 17 años<sup>(1)</sup>

EL MEJOR  
**TODO INCLUIDO**

LA MEJOR  
**ANIMACIÓN**

LA MEJOR  
**GASTRONOMÍA**  
Con sabor a lo nuestro

**Tesoros del Mediterráneo - New Pacific**

Salidas todos los lunes desde Valencia  
8 días/7 noches visitando: Valencia - Villefranche (Mónaco/Montecarlo) - Livorno (Florencia/Pisa) - Civitavecchia (Roma) - Olbia (Cerdeña) y Mahón

**TODO INCLUIDO**

Agosto y Septiembre desde<sup>(2)</sup>

**674€**

**Tesoros del Adriático y Turquía - Gemini**

Salidas todos los lunes desde Venecia/Atenas.  
8 días/7 noches visitando: Atenas, Kusadasi, Rhodas, Santorini, Dubrovnik y Venecia.

**TODO INCLUIDO**

Agosto y Septiembre desde<sup>(2)</sup>

**894€**

(1) Niños gratis hasta 17 años, consultar condiciones. Precios por persona en camarote doble. Incluye estancia en el buque y régimen de Todo Incluido a bordo. No incluye Propinas 65 € (pago a bordo) y gastos de gestión 6 €, estos incrementos son por persona. (2) Precios válidos para determinadas fechas de Agosto y Septiembre de 2009. Consultar resto de fechas. PLAZAS LIMITADAS

VIAJES  
**ECUADOR**

www.viajesecuador.com  
902 100 211

www.halconviajes.com  
902 300 600

**HALCON**  
VIAJES



# Finanzas

"Mientras los clientes de Afinsa fueron castigados por el Estado, en el caso de CCM no se ha dudado en permitir que se inyecten 9.000 millones de euros de recursos públicos"

Martes 11. Miguel Ángel García Llorente  
PRESIDENTE DE LA ASOCIACIÓN DE TRABAJADORES DE AFINSA

ENDURECIMIENTO DE LAS CONDICIONES APENAS DESCUENTAN PAPEL COMERCIAL Y CUANDO LO HACEN COBRAN ELEVADAS COMISIONES

## Las entidades financieras frenan las ventas a plazos

El 5,3% de los efectos de comercio en cartera de bancos y cajas de ahorros acaba en impago. Sin embargo, el mayor importe medio de los impagados se registra en las cooperativas de crédito

F. J. Llana  
C-LM

La atonía en el consumo, las dificultades para que las entidades bancarias descuenten papel comercial y el alto riesgo de no llegar a cobrar están haciendo que cada menos empresas y particulares utilicen letras de cambio, cheques o pagarés en sus operaciones comerciales. Así, según los últimos datos del Instituto Nacional de Estadística (INE) correspondientes a junio, el número de efectos de comercio en cartera con derecho a cobro que en Castilla-La Mancha

### CASTILLA-LA MANCHA

A mes de junio vencían 260.104 efectos, un 21% menos que en 2008

vencían en el citado mes ascendían a 260.104, lo que supone un 21,2% menos que los que se contabilizaban en similar periodo del año anterior. De éstos, 11.860 no se pagaron, lo que en términos relativos equivale a un 4,6% del total, un porcentaje que contrasta con el 5,2% registrado justo doce meses antes, cuando se contabilizaron 17.084 impagados para un global de 330.069 efectos de comercio.

Desde Ceoe Cepyme Cuenca se valora de forma muy positiva la disminución de los efectos, en general, y de los impagados, en particular, ya que los gastos que conllevan perjudican gravemente a las empresas. No en vano, las entidades financieras cobran una comisión que en muchos casos llega hasta el 6% del valor nominal del documento devuelto.



La falta de liquidez hace que los comercios recurran más al aplazamiento de las compras.

### Entidades

#### Efectos

■ Cajas y bancos concentran la mayoría de efectos comerciales.

JUNIO 2009

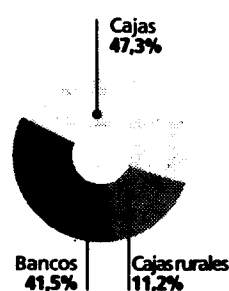

### El dato

#### Junio 2009

■ Toledo es la provincia castellano-manchega en la que más efectos de comercio resultan impagados.

	EFECTOS VENCIDOS		EFECTOS IMPAGADOS		%IMPAGADOS VENCIDOS	IMPORTE MEDIO IMPAGADOS
	NÚMERO	* IMPORTE	NÚMERO	* IMPORTE		
Albacete	73.689	153.055	3.537	10.872	4,8%	3.073
Ciudad Real	49.575	163.040	2.298	8.055	4,6%	3.505
Cuenca	13.671	91.020	588	1.971	4,3%	3.352
Guadalajara	9.752	72.910	512	2.272	5,2%	4.437
Toledo	80.009	194.673	4.925	12.381	6,1%	2.513
Castilla-La Mancha	260.104	719.305	11.860	35.554	4,6%	2.998
España	9.990.115	22.638.490	466.583	1.060.926	4,7%	2.274

\* Miles de euros

Una cantidad nada desdénable si se tiene en cuenta que sólo durante el pasado mes de junio los 1.448 efectos impagados que recibieron en gestión de cobro cajas de ahorros, bancos y cooperativas de crédito que operan en Castilla-La Mancha le supusieron al tejido empresarial de la región un sobrecoste añadido de cerca de 104.000 euros en comisiones.

### Diferencias

Por entidades, las cajas de ahorros y los bancos son los que registran una mayor morosidad en su cartera de

### COMISIONES

Suelen cobrar el 6% del valor nominal del documento devuelto

efectos de comercio, con un 5,3%, un punto más que la soportada por las cooperativas de crédito. Así, de los 107.278 títulos de estas características con derecho a cobro gestionados por las cajas, 5.745 no fueron pagados en la fecha de vencimiento, un volumen que contrasta con los 5.066 de los bancos (para un total de 94.179) y los 1.049 de las cajas rurales (sobre un global de 25.269).

Esto no impide, sin embargo, que el importe medio por impago de las cooperativas sea superior al de cajas y bancos. En concreto -con fecha de vencimiento en junio- ascendía a 3.562,4 euros, una cantidad importante si se compara con los 2.318,5 euros de los bancos, aunque casi similar a los 3.493 euros que, de media, arrojaban las cajas de ahorros.

FUENTE: INE



**DATO** EL 80% DE LOS PUESTOS DE DIRECCIÓN Y DE CARÁCTER TÉCNICO DE CCM Y CAJA DE GUADALAJARA ESTÁN OCUPADOS POR HOMBRES

# Las mujeres directivas escasean

Las dos cajas de ahorros castellano-manchegas sumaban al finalizar el pasado ejercicio 1.526.227 clientes, lo que supone el 2,7% del sector de cajas españolas

F. J. L. / Eye  
C-LM

Seis de cada diez empleados de Caja Castilla-La Mancha y de Caja de Guadalajara son directivos o técnicos. Este es uno de los datos recogidos en el Anuario Estadístico de las Cajas de Ahorro que acaba de publicar la Cecay en el que se incluye toda la información relativa a estas entidades financieras correspondiente al ejercicio 2008. Así, la caja de ahorros castellano-manchega contaba al finalizar el pasado año con

una plantilla de 3.222 trabajadores, de los que 1.962 eran hombres y 1.260 mujeres. Esta diferencia de sexos se agudiza a la hora de analizar la responsabilidad de los puestos de trabajo desempeñados, ya que tan sólo el 19% de los cargos de dirección y de carácter técnico estaban ocupados por mujeres.

Una desigualdad que también se da en la caja de ahorros guadalajareña, donde tan sólo el 20% de los 188 puestos directivos estaban cubiertos por mujeres en

**SEXO**  
Los hombres representan más del 60% de las plantillas de las cajas

2008, y también en el conjunto de cajas españolas, ya que de los 70.538 empleados que tenían responsabilidades inherentes a su cargo, 19.266, es decir, el 27%, pertenecían al colectivo femenino.



Las mujeres son minoría en CCM y Caja de Guadalajara.

ARCHIVO

## Cientes

Otro de los apartados recogidos en el Anuario Estadístico hace referencia al número de clientes. Así, al finalizar el pasado ejercicio Caja Castilla-La Mancha contaba con 1.457.540 cuentas abiertas, mientras que la entidad presidida por José Luis Ros tenía 68.687. De esta forma, el volumen de clientes aportado por ambas alcanza el 2,7% de los más de 56 millones contabilizados en el sector de cajas de ahorros españolas.

## SALDOS NEGATIVOS

# Las regiones se enfrentan a un 2010 complicado

Standard & Poor's advierte que el nuevo modelo de financiación no frenará la caída de ingresos

Eye  
C-LM

La agencia de calificación de riesgos Standard & Poor's considera que el nuevo modelo de financiación autonómica no compensará los ingresos de las regiones españolas. Así, calcula que los 7.400 millones de euros de ganancias derivados de este sistema no impedirán que las comunidades autónomas ingresen un 13% menos en 2010.

Así lo asegura en un informe en el que también ad-

vierte de que, después de las inversiones que hagan y debido a estos menores ingresos, las cuentas de las comunidades autónomas tendrán saldos negativos "récord" en 2010.

S&P añade que sólo un control "vigoroso y sin precedentes" puede evitar una "severa dislocación" de las finanzas públicas, así como que el desajuste llegue a ser estructural y que la carga de la deuda cause una rebaja en la calificación crediticia de las comunidades.

Dentro de las regiones españolas, sitúa en la mejor posición al País Vasco y Navarra -con la calificación "AAA" y perspectiva estable- seguidas de Aragón y Madrid -con "AA" y perspectiva negativa.



Las regiones ganarán 7.400 millones de euros.

## Al suscribirse o renovar la suscripción por dos años

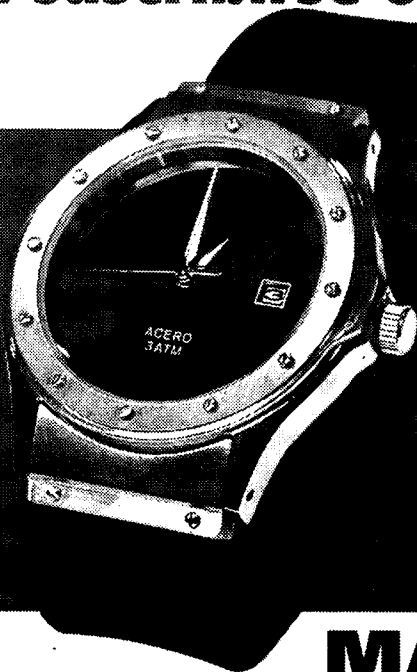

# Economía y Empresas

le regala totalmente

# GRATIS

este

## MAGNÍFICO RELOJ

de acero inoxidable y correa de caucho. Con 2 años de garantía

Si usted desea suscribirse, rellene este boletín y envíelo a EL DIA: Apartado de correos 139; 16080 Cuenca, o al correo electrónico [escamilla.ana@grupo-eldia.net](mailto:escamilla.ana@grupo-eldia.net). Tan pronto nos llegue, comenzaremos a enviarle nuestra publicación.

La suscripción se renueva automáticamente si no se recibe confirmación de baja por carta certificada al Dpto. de Suscripciones.

En cumplimiento del art. 5 de la L.O. 15/1999 de 13 de diciembre, de Protección de Datos de Carácter Personal, se informa que sus datos serán incorporados al Fichero inscrito en el Registro de la Agencia Española de Protección de Datos con el nombre "suscriptores" y tratados debidamente a fin de realizar la gestión administrativa general. El responsable del fichero es EL DIA de Toledo, S.L. y la dirección donde puede ejercer sus derechos de acceso, modificación, calificación y oposición es: c/correo nº 139 - 16080 Cuenca

## BOLETÍN DE SUSCRIPCIÓN

Dos años: 120 Eur.  
Gastos de envío incluidos.  
Firma del cliente:

Nombre y apellidos: \_\_\_\_\_

Calle: \_\_\_\_\_ Nº: \_\_\_\_\_ P: \_\_\_\_\_

Población: \_\_\_\_\_ C.P.: \_\_\_\_\_

Provincia: \_\_\_\_\_ Teléfono: \_\_\_\_\_

DNI / CIF: \_\_\_\_\_

Nombre de la Entidad Bancaria: \_\_\_\_\_

Nº de Cuenta (20 dígitos): \_\_\_\_\_

Dirección de la Entidad: \_\_\_\_\_



## BOLSA

Valor	Último	Var	Var %
METROVACESA	27,40	12,20	80,26
REYAL URBIS	2,82	1,12	65,88
INM.COLONIAL	0,18	0,04	31,58
RENTA CORP.	2,68	0,56	26,12
GUIPUZCOANO	6,44	1,14	21,51
INBESOS	3,30	0,56	20,66



Valor	Último	Var	Var %
RENO, CONVERT	0,70	-2,53	-78,33
NATRACEUTICA	0,44	-0,04	-8,68
MITTAL	24,70	-1,56	-5,94
AVANZIT, S.A.	0,79	-0,05	-5,49
NH HOTELES	2,98	-0,17	-5,25
LAB. ALMIRALL	8,29	-0,41	-4,71

IBEX 35 ▼ -0,42% 10.901,90

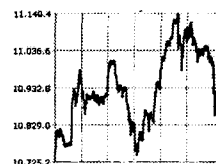

## Índices Internacionales

Datos actualizados a las 18:24h. del 14-08-2009. INFORMACIÓN SEMANAL

	Último	Var.		Último	Var. %
DOW JONES IND	9.255,88	-1,22	DAX	5.309,11	-2,75
S&P 500	994,85	-1,55	FTSE 100	4.713,97	-0,37
Nasdaq Comp.	1.970,63	-1,48	CAC 40	3.495,27	-0,73
EUROSTOXX 50	2.669,41	-1,36	Bovespa (Brasil)	56.018,14	-0,55
STOXX 50	2.325,17	-1,35	IBEX 35	10.901,90	-0,42
Nikkei 225	10.597,33	1,78	IGBC (Colombia)	10.462,07	0,23

TODA LA INFORMACIÓN DE LOS MERCADOS EN WWW.RENTA4.COM - ENTRA Y DESCUBRE...

## ◆ Próximos dividendos

	Próx. Pago	Dividendo
BANCO SABADELL	01/09/2009	0,07
BOLSAS Y MERCADO	10/09/2009	0,40
DURO FELGUERA SA	15/09/2009	0,09
UNIPAPEL SA	23/09/2009	0,12
EBRO PULEVA SA	02/10/2009	0,12
ACERINOX	05/10/2009	0,10

## ◆ Mercado interbancario

	Último
Euribor 1 día	0,34
Euribor 1 semana	0,35
Euribor 1 mes	0,52
Euribor 2 mes	0,70
Euribor 6 mes	1,12
Euribor 9 mes	1,25
Euribor 1 año	1,34

## ◆ Cambio de monedas

Moneda	Último	Dif%
\$ EEUU	1,4209	-0,18
Yen	134,2350	3,11
Libra	0,8602	-1,21

## ◆ Otros indicadores

Brent 21 días	74,09	0,71
Bono 10a España	3,83	-4,30
Bono 10a Alemania	3,31	-5,64
Bono 10a EEUU	3,50	-9,14

## COMO EN LOS VIEJOS TIEMPOS

Juan Ángel Carreto, director regional de Renta 4

Agosto está prolongado las alzas bursátiles del que calificábamos en nuestro anterior comentario como "prodigioso" julio. Los buenos datos económicos americanos, que parecen indicar que el país de las barras y estrellas están dejando atrás la recesión, con la mejora en Europa de las economías alemana y francesa, no así la española que sigue a la cola de la recuperación.

Este buen tono de los mercados se producen justo en el segundo aniversario de lo que para algunos fue el comienzo de la crisis, a saber, la inyección de más de cien mil millones de euros que hicieron la FED y el BCE al interbancario el 9 de agosto de 2007, para garantizar la liquidez de un mercado, el interbancario, que súbitamente se había secado. Ahí empezó todo, y sorprende que a los dos años la enorme desconfianza que generó el sector bancario se haya transformado súbitamente en una creciente complacencia. Los Bancos y aseguradoras han sido, de nuevo, las estrellas de la semana, estas espectaculares subidas de los Bancos y aseguradoras, que como decimos recuerdan los viejos tiempos (¿era todo un mal sueño?) explican en buena medida la evolución de los índices europeos y americanos y dan a este "rally" un perfil muy singular. No son los valores industriales o de alimentación o eléctricos los que soportan el peso de la subida, sino los valores financieros. ¿cuál es la explicación?

Se podrá cuestionar la ortodoxia de esas medidas o su correcto manejo en el medio plazo y sus posibles efectos laterales nocivos para la economía una vez pasado el primer impacto, pero de lo que no cabe duda es de que esa "bomba" monetaria que Bernanke puso en los mercados para reactivarlos, es oxígeno puro para el endeudado sector bancario y financiero, cuyos niveles de deuda pusieron los pelos de punta al BCE y a la FED cuando, ahora hace dos años, decidieron un día de agosto inyectar dinero al interbancario para evitar la catástrofe.

Esa es nuestra interpretación de este "rally". Como decía en Financial Times John Authers, ha habido "rallys" de todo tipo en la historia de la Bolsa, desde, por ejemplo, el de 1930 cuando, tras el crash de octubre de 1929, el S&P subió un 47% en cinco meses para luego hundirse más de un 80% en los dos años siguientes, al de 1982, cuando el S&P subió también en cinco meses un 43% poniendo fin al mercado bajista que había empezado quince años antes y abriendo el mega mercado alcista que duró hasta que en el 2000 estalló la burbuja tecnológica.

Cada cual puede hacer su "lectura" del rally actual. Nuestra forma de verlo es que estamos ante un rally propio de una etapa intermedia de la crisis, similar al que tuvo lugar tras el 11 de septiembre de 2001. Pero no todavía, en nuestra opinión y siempre con el riesgo de equivocarnos, un rally de inicio definitivo de un mercado alcista.

## ◆ Ibcx 35

	Último	Var	Var%	Min	Máx	Volumen
ABENGOA	18,90 ▲	0,66	3,62	17,90	19,50	1.268.785
ABERTIS	14,85 ▼	-0,11	-0,74	14,65	15,26	4.551.826
ACCIONA	89,35 ▲	1,80	2,06	87,10	91,60	740.981
ACERINOX	14,12 ▼	-0,19	-1,29	13,75	14,38	2.732.425
ACS CONST.	35,76 ▼	-0,47	-1,30	35,70	36,52	2.367.969
B. SABADELL	5,04 ▲	0,18	3,70	4,82	5,08	11.522.055
BANESTO	8,96 ▲	0,14	1,59	8,56	9,24	2.163.627
BANKINTER	8,34 ▲	0,11	1,34	8,02	8,55	5.068.790
BBVA	11,72 =	0,00	0,00	11,40	12,00	122.411.680
BOLSAS Y MER	23,09 ▼	-0,04	-0,17	22,82	23,73	1.568.877
B.POPULAR	6,75 ▲	0,33	5,06	6,26	7,06	54.830.514
BSCH	10,16 ▼	-0,06	-0,59	9,96	10,40	361.671.407
CINTRIA	5,96 ▼	-0,03	-0,50	5,91	6,18	10.691.975
COR.MAPFRE	2,80 ▲	0,01	0,39	2,72	2,88	15.906.001
CRITERIA	3,40 ▲	0,00	0,15	3,31	3,47	8.714.416
ENAGAS	13,88 ▲	0,34	2,51	13,50	13,99	3.756.184
ENDESA	19,54 ▲	1,05	5,68	18,60	19,92	3.042.567
FCC	28,15 ▼	-0,78	-2,70	28,03	29,56	1.298.258
GAMESA	15,44 ▲	0,38	2,56	14,81	16,04	7.666.284
GAS NATURAL	13,60 ▼	-0,09	-0,69	13,30	13,88	9.117.095
G.FERROVIAL	24,71 ▼	-0,01	-0,04	24,41	25,60	2.936.027
GRIFOLS	12,16 ▼	-0,05	-0,45	12,16	12,47	4.693.799
IBERDROLA	6,04 ▲	0,01	0,17	5,92	6,16	85.222.821
IBE.RENOVABL	3,14 ▲	0,01	0,16	3,07	3,16	29.135.000
IBERIA	1,72 ▲	0,01	0,35	1,65	1,75	25.886.181
INDITEX	38,30 ▼	-0,15	-0,39	37,40	39,12	5.745.964
INDRA	16,27 ▲	0,09	0,56	16,02	16,80	2.554.129
MITTAL	24,70 ▼	-1,56	-5,94	24,25	26,41	3.276.575
OBR.H.LAIN	18,74 ▲	0,31	1,68	17,60	19,88	3.228.580
RED ELEC.ESP	32,93 ▲	0,19	0,58	32,00	33,30	2.853.093
REPSOL YPF	16,50 ▲	0,30	1,85	15,94	16,84	44.807.997
SACYR VALLEH	11,45 ▲	0,21	1,91	11,03	11,60	3.124.369
TECNICAS REU	38,56 ▲	1,16	3,10	36,52	39,08	1.160.654
TELECINCO	8,18 ▲	0,41	5,28	7,78	8,25	4.177.944
TELEFONICA	17,04 ▼	-0,46	-2,63	17,01	17,68	91.110.188

## ◆ Mercado Continuo

	Último	Var	Var%	Min	Máx	Volumen		Último	Var	Var%	Min	Máx	Volumen		Último	Var	Var%	Min	Máx	Volumen
A. DOMINGUEZ	12,50 ▲	0,35	2,88	11,87	12,50	36.398	ELEC NOR	10,40 ▲	0,29	2,87	10,02	10,47	38.626	NH HOTELES	2,98 ▼	-0,17	-5,25	2,80	3,21	5.775.094
AFIRMA	0,34 ▲	0,03	10,71	0,30	0,36	12.824.984	ENCE	2,32 ▼	-0,06	-2,52	2,24	2,38	998.692	PATERNINA	7,42 =	0,00	0,00	0,00	7,43	58
AG.BARCELONA	16,38 ▲	0,06	0,37	15,80	16,39	173.659	ERCROS	0,14 ▲	0,00	1,47	0,13	0,14	13.460.579	PESCANOVA	24,90 =	0,00	0,00	24,00	25,32	91.701
ALGODONERA	0,56 =	0,00	0,00	0,00	0,00	0	ESP. ZINC	1,47 ▼	-0,01	-0,68	1,40	1,50	393.940	PRIM	7,35 ▲	0,55	8,09	6,54	7,93	148.975
AMPER	5,95 ▲	0,07	1,19	5,81	5,96	93.008	EUROPAC	2,84 ▲	0,04	1,25	2,76	2,86	451.150	PRISA	3,59 ▲	0,05	1,56	3,50	3,79	4.723.753
ANTENASTV	7,08 ▲	0,21	3,06	6,77	7,30	2.459.633	FAES	3,68 =	0,00	0,00	3,60	3,70	530.596	PROSEGUER	26,12 ▲	1,17	4,69	25,12	26,99	663.174
AUXIL. FF.CC	342,95 ▲	24,15	7,58	317,50	345,00	54.581	FERSA	2,08 ▲	0,01	0,48	2,03	2,10	331.806	PUL. BIOTECH	1,10 ▼	-0,04	-3,52	1,07	1,14	184.294
AVANZIT, S.A.	0,79 ▼	-0,05	-5,49	0,75	0,85	3.852.833	FLUIDRA	2,85 ▲	0,16	5,95	2,65	2,85	58.592	REALIA	1,98 ▲	0,34	20,43	1,60	1,99	1.304.582
AZKOYEN	3,38 ▲	0,14	4,33	3,21	3,48	58.556	FUNESPAÑA	5,71 ▼	-0,11	-1,89	5,61	5,96	67.664	RENO MEDICI	0,21 ▲	0,01	2,97	0,20	0,21	145.525
B. VALENCIA	6,78 ▼	-0,06	-0,88	6,68	6,90	846.235	G.CATALANA O	15,29 ▲	0,78	5,38	14,43	15,81	792.860	RENO, CONVERT	0,70 ▼	-2,53	-78,33	0,00	0,00	0
BARON DE LEY	29,70 ▲	0,70	2,41	29,08	30,25	6.971	G.E.SAN JOSE	11,00 ▼	-0,30	-2,65	10,80	11,35	13.002	RENTA CORP.	2,68 ▲	0,56	26,12	2,14	2,92	752.971
BAYER	42,76 ▼	-1,06	-2,42	42,00	44,31	3.749	GRAL.ALQ.MAQ	8,30 ▼	-0,10	-1,19	8,09	8,31	65.700	RENDA 4 SERV	5,03 ▲	0,01	0,20	4,93	5,03	11.046
BEFESA	15,22 ▲	0,17	1,13	14,10	15,73	61.136	GRAL.INVERS.	1,60 =	0,00	0,00	1,60	1,60	364	REYAL URBIS	2,82 ▲	1,12	65,88	1,66	3,07	484.570
B.PASTOR	6,19 ▲	0,26	4,38	5,71	6,19	370.842	GUIPUZCOANO	6,44 ▲	1,14	21,51	5,40	6,89	850.940	SERV.POINT S	1,08 ▼	-0,03	-2,25	1,03	1,12	426.856
B.RIOJANAS	7,98 ▲	0,13	1,66	7,67	7,99	2.840	IBERPAPEL	10,00 =	0,00	0,00	9,60	10,00	5.157	SNACE	0,84 ▲	0,03	4,37	0,79	0,85	484.089
B.R.PLATA B	1,25 =	0,00	0,00	0,00	1,25	500	INBESOS	3,30 ▲	0,56	20,66	2,54	3,30	50.487	SOL MELIA	5,36 ▼	-0,26	-4,71	5,16	5,69	765.754
CAJA A.MEDIT	5,79 ▲	0,03	0,52	5,71	5,79	197.570	INDO	1,15 =	0,00	0,00	1,12	1,17	128.524	SOLARIA	2,30 ▲	0,04	2,00	2,14	2,35	1.523.397
CAMPOFRIO	7,75 =	0,00	0,00	0,00	7,80	8.183	INM. DEL SUR	19,99 ▲	0,49	2,51	18,70	20,00	1.839	SOS CUETARA	3,58 ▲	0,19	5,60	3,39	3,65	1.749.978
CEPSA	28,51 ▲	1,91	7,18	26,71	29,15	79.920	INM.COLONIAL	0,18 ▲	0,04	31,58	0,13	0,18	92.468.029	SOTOGRADE	6,50 ▼	-0,05	-0,76	6,50	6,71	1.956
CIE AUTOMOT.	3,52 ▲	0,11	3,23	3,41	3,54	28.087	INYPSA	2,92 ▲	0,00	0,17	2,90	3,10	23.728	TECNOCOM	3,39 ▼	-0,03	-1,02	3,36	3,45	79.847
CLEOP	9,79 ▲	0,04	0,41	9,75	9,79	2.710	ITINERE	3,96 =	0,00	0,00	3,96	3,96	67.388	TESTA INMUEB	10,02 ▲	0,72	7,74	9,29	10,99	1.466
CLIN BAVIERA	7,10 ▲	0,04	0,57	7,00	7,33	189.635	JAZZTEL	0,24 ▲	0,00	1,24	0,24	0,26	74.046.485	TUBACEX	2,80 ▲	0,14	5,26	2,61	2,83	2.029.340
CODERE	6,07 ▲	0,																		



# Ocio y negocio

OFERTAS LAS AGENCIAS DE VIAJE HAN MANTENIDO LOS PRECIOS DE LAS DOS ÚLTIMAS TEMPORADAS

## Los chollos de última hora se han adelantado este año

El sector va a tener unas pérdidas de entre un 8% y un 11% con respecto a 2008, según datos ofrecidos por la Asociación Española de Agencias de Viajes

R. Abellán

C-LM

El verano de 2009 no se ha caracterizado por tener que esperar a los llamados "chollos" de última hora que ofertan las agencias de viajes cuando expira el período estival y que suponen unos precios realmente asequibles si el viajero no tiene una fecha concreta ni destino para salir de viaje.

Y es que esos super precios se han encontrado desde casi el primer día de verano tanto en las propias agencias como en internet, con el fin de incentivar el consumo teniendo en cuenta que el sector preveía un descenso en la demanda de viajes.

"Entendíamos que este año era especial por la crisis y se han mantenido los precios de la temporada 2008 e

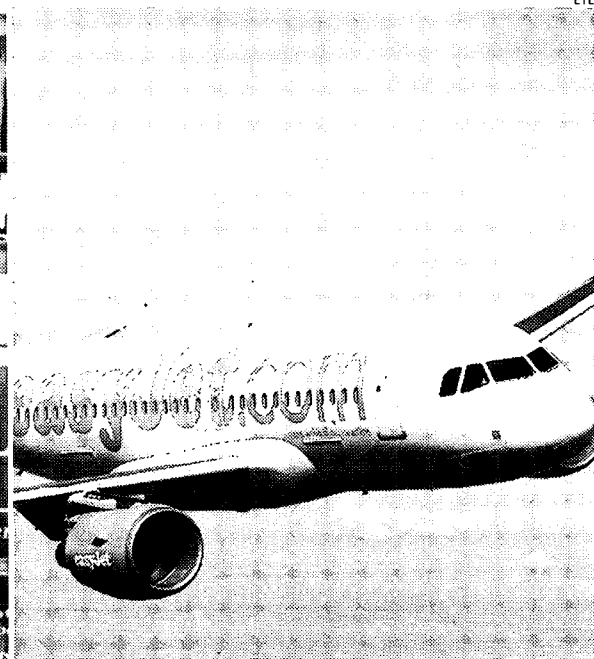

**VIAJE**  
Centroeuropa, un destino habitual cada verano, ha perdido fuelle

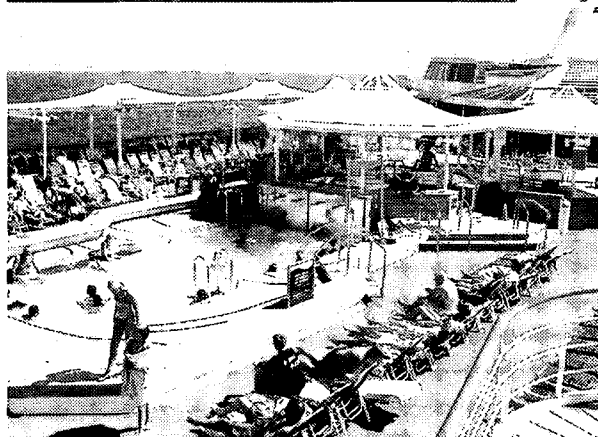

Los llamados chollos de última hora, habituales cada año cuando finaliza la temporada estival, este año se han adelantado, habiendo precios reducidos desde el principio. Los cruceros han sido los viajes que han triunfado en verano de 2009, según han reconocido fuentes del sector.



incluso de 2007 por parte de las agencias", significaba el presidente de la Federación de Asociaciones de Agencias de Viajes (Feaav), Rafael Gallego, aún siendo conscientes que bajarían los rendimientos. "Era más importante mantener el consumo y creemos que hemos cumplido con el objetivo", señaló.

Y ponía como ejemplo a los cruceros en general, que han experimentado un crecimiento importante del 20%. "Antes se tenía el concepto del crucero como un tipo de turismo de lujo y la verdad es que eso ha cambiado porque por 400 euros

# 11%

De pérdidas

■ ■ Llevan registradas las agencias de viaje en lo que va de 2009.

# 200

Agencias de viaje

■ ■ Hay en la actualidad, aproximadamente, en Castilla-La Mancha.

puedes encontrar un crucero de 8 días por el Mediterráneo". Otro de los "chollos" de este verano han sido los viajes a las Islas, donde se han podido conseguir viajes de incluso 300 euros la semana -apuntaba-. El Caribe es otro de los destinos con un buen precio, lo mismo que New York. "El precio del euro con respecto al dólar ha disparado los viajes a New York este año y ha habido problemas para encontrar viajes para este destino".

En el lado opuesto han quedado los viajes por Centroeuropa, que este año han tenido una acogida más baja

entre los viajeros.

**Caída del sector**

De cualquier forma, las cifras no son para tirar cohe-

mestre del año 2009, según explicó el propio Gallego.

"El sector va a aguantar el tirón y creemos que en el último trimestre se pueden recuperar parte de las pérdidas. Son fundamentales los puentes, y el del Pilary el de la Constitución nos pueden alegrar el final de año", significó.

El presidente de Feaav confía en una mejoría sustancial de la economía española en 2010 "porque eso redundará en los bolsillos y hará que la gente tenga más intención de salir si les sobra algo más de dinero", consideró.

**OPTIMISMO**  
El sector prevé un cambio en la tendencia para los últimos meses

tes ya que se ha producido una caída del sector de entre el 8% y el 10%, pero por lo general se respira optimismo de cara al último tri-



## Dónde ir...

### CASA RURAL "LA TABLONA"

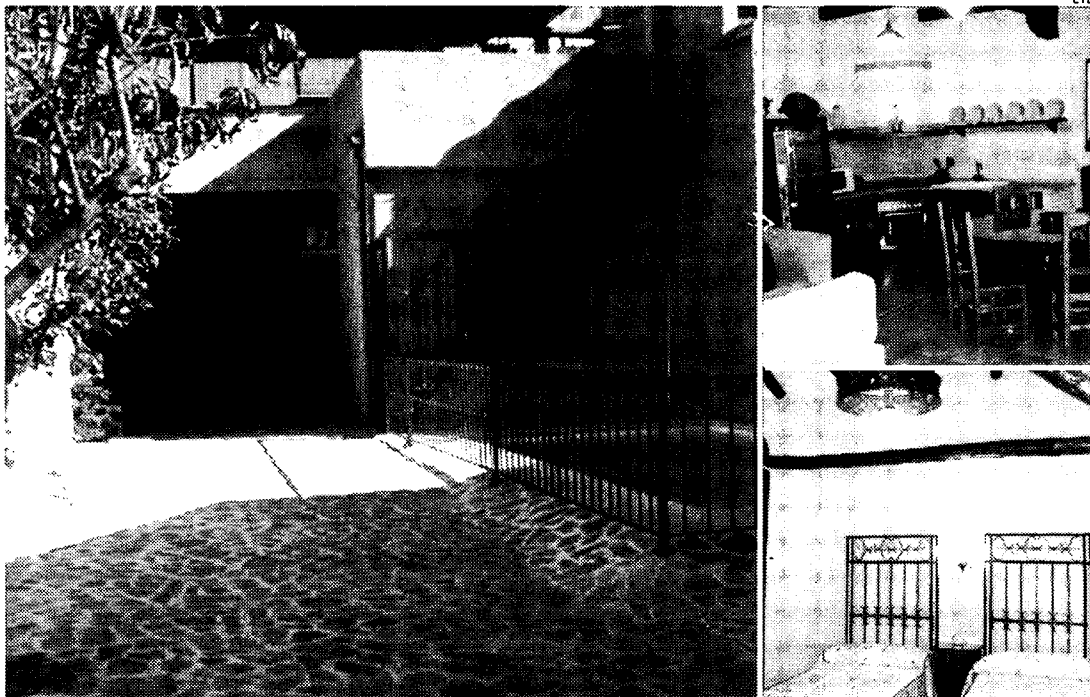

La casa rural está situada en pleno corazón de Cabañeros.

### RESTAURANTE BODEGA "LA VIÑA"

## Cocina tradicional de la Región

**Eye**  
TARANCÓN (CUENCA)

La cocina de "La Viña" es una cocina típica manchega, pero eso sí, actualizada y vanguardista, elaborada ésta con los mejores productos y aceites de la región, y por supuesto regados con los mejores caldos manchegos.

El restaurante se encuentra en un edificio de estilo toledano ubicado en el casco urbano de la localidad. Consta de dos plantas, en la planta baja está el bar bodega con un decorado rustico, y en la planta sótano donde se encuentra el restaurante, la decoración

es más clásica pero acogedora, sus paredes muestran el arte pictórico que regularmente exponen los pintores de la zona.

A pesar de su juventud, aparece en las mejores guías gastronómicas del país y recientemente han sido galardonados con el primer premio del Concurso de Restauración de Castilla la Mancha de 2004, siendo imprescindible una visita a su paso por la ciudad.

### RESTAURANTE BODEGA "LA VIÑA"

LUGAR: **Avda. Juan Carlos I, 7**  
LOCALIDAD: **Tarancón (Cuenca)**  
TELÉFONO: **969 32 07 05**

## Con Cabañeros de fondo

Se trata de una casa rural que sabe combinar el sabor de lo antiguo con el confort de lo moderno

**Eye**  
HORCAJO DE LOS MONTES (C. REAL)

En el pequeño pueblo de Horcajo de los Montes encontramos una casa rural con encanto que combina el sabor de lo antiguo con el confort de lo moderno. Hasta 8 personas que podrán disfrutar de esta casa y apreciar la presencia

de la piedra en toda la casa. Destaca por su encantadora y confortable cocina campera donde no falta la leña en su chimenea. Integrada en un espacioso patio con piscina y porche. La variedad de utensilios, aperos y mobiliario la hace digna de un museo etnológico. La casa es completamente accesible y posee una habitación adaptada para discapacitados.

La casa dispone además de tres habitaciones con baño individual e hilo musical. La casa dispone además de un aparcamiento pri-

vado. Dentro del entorno en el que se sitúa la casa se pueden realizar distintas actividades, como senderismo, tiro con arco, paint ball... Además en todas ellas con la naturaleza como protagonista, teniendo en cuenta que la casa rural se encuentra situada en pleno corazón del Parque Nacional de Cabañeros.

**CASA RURAL "LA TABLONA"**  
TELÉFONO: **926 77 51 71**  
DIRECCIÓN: **C/Nueva 9**  
LUGAR: **H. de los Montes (C. Real)**



El restaurante está situado en Tarancón.

## Estamos en los mejores Kioscos de Madrid



## Economía y Empresas

de Castilla-La Mancha

- AGUSTIN DE FOXA- 22
- ALCALA- 46
- ALCALA- 50
- ALCALA,131
- ALCALA-111
- ALCALA-38
- ALCALDE SAINZ DE BARANDA-18
- ALCALDE SAINZ DE BARANDA-50
- ALMAGRO-34
- AVD. DOCTOR ESQUERDO-183
- AVDA. CIUD. BARCELONA/MURO
- ESTA
- AVDA. CIUDAD DE BARCELONA-77
- AVDA. DE CONCHA ESPINA- 6
- AVDA. DE LA CONSTITUCIÓN-82
- AVDA. GENERAL PERÓN- 6
- AVDA. GENERAL PERÓN-42
- AVDA. MEDITERRANEO,2
- AVDA. VALDELAPARRA-29
- AVDA.CIUDAD DEBARCELONA-144
- AVENIDA DE BRUSELAS-56
- BARQUILLO-17
- CAPITAN HAYA -BRAVO MURILLO
- CAPITAN HAYA-7
- CASTELLANA- 20
- CASTELLANA-131
- CAVANILLES,39
- CEA BERMUDEZ-34
- CLARA DEL REY-1
- CLARA DEL REY-14
- COMANDANTE ZORITA-30
- CONDE DE PEÑALVER,78
- CONDE DE PEÑALVER-32
- CONDE DE PEÑALVER-62
- CORAZON DE MARIA-43
- DIEGO DE LEÓN-46
- DOCTOR ESQUERDO- 80
- EDUARDO DATO-19
- ESTABANEZ CALDERON,5
- FELIX BOIS- 13
- FERNAN GONZALEZ ,51
- FERRAZ-88
- FRANCISCO GERVAS-8
- FRANCISCO SILVELA-52
- FUENCARRAL,112
- FUENCARRAL-111
- GLORIETA DE BILBAO-7
- GLORIETA DE EMBAJADORES,3
- GLORIETA LOPEZ DE HOYOS
- GOYA-41
- GOYA-51
- GOYA-63
- GRAN VIA-24
- GRAN VIA-39
- GRAN VIA-51
- GRAN VIA-78
- GTA. CUATRO CAMINOS/SANTA ENGRACIA
- GTA. RUIZ GIMENEZ,1
- GUZMAN EL BUENO-71
- HILARION ESLAVA-2
- IBIZA-48
- JOSE ABASCAL-58
- JUAN BRAVO-40
- MAYOR-5
- MONTERA-48
- NARVAEZ,64
- O'DONNELL- 6
- ORENSE-2
- ORTEGA Y GASSET-29
- ORTEGA Y GASSET-45
- ORTEGA Y GASSET-68
- PADILLA-14
- PASEO DE RECOLETOS-14
- PASEO INFANTA ISABEL-1
- PLAZA DE CASTILLA- 2
- PLAZA DE CHUECA,5
- PLAZA DE FELIPE II/ NARVAEZ
- PLAZA DE ISABEL II-8
- PLAZA DE LA INDEPENDENCIA- 2
- PLAZA DE LA INDEPENDENCIA-10
- PLAZA DE LAS CORTES-6
- PLAZA DE MANUEL BECERRA-3
- PLAZA DE SANTA BARBARA-4
- PLAZA DE SANTO DOMINGO
- PLAZA DEL CALLAO-3
- PLAZA DEL PERU- 5
- PLAZA DOCTOR LAGUNA-1
- PRADILLO-4
- PRINCESA-23
- PRINCESA-56
- PRINCIPE DE VERGARA,210
- PRINCIPE DE VERGARA-120
- PRINCIPE DE VERGARA-135
- PUERTA DEL SOL-10
- PUERTA DEL SOL-11
- PUERTA DEL SOL-8
- PUERTO DE NAVA FRIA,9
- PZA CIBELES/ Pº DEL PRADO
- PZA. SAN CAYETANO- S/N
- RIOS ROSAS-57
- ROMPELANZAS
- SANTA ENGRACIA,43
- SANTA ENGRACIA,96
- SANTA ENGRACIA-76
- SANTA MARIA MAGDALENA-18
- SERRANO,76
- SERRANO-106
- SERRANO-107
- TRAFALGAR,2
- VELAZQUEZ-116
- VICTOR DE LA SERNA-1
- VICTOR DE LA SERNA-31



## Qué ver

### JORNADA DE PUERTAS ABIERTAS

# Patrimonio de Alcázar de San Juan

El próximo 26 de agosto la mayor parte de los monumentos estarán abiertos gratuitamente

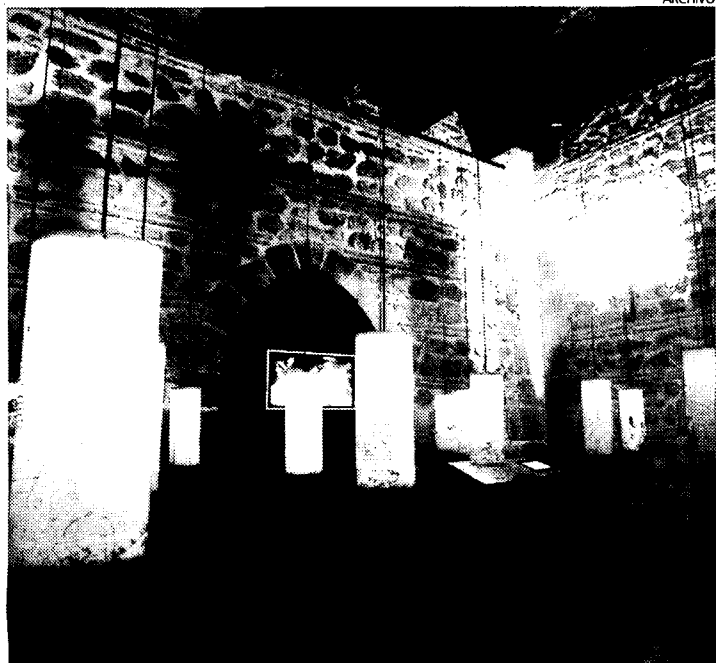

El Torreón de Don Juan José de Austria se podrá visitar.

**Eye**  
ALCÁZAR DE SAN JUAN (CIUDAD REAL)

A finales del mes de agosto Alcázar de San Juan (Ciudad Real) invita a todos los amantes de los viajes y de la historia a descubrir su rico patrimonio a través de una jornada de puertas abiertas donde los principales atractivos y recursos turísticos de la localidad podrán visitarse de forma gratuita.

Es una ocasión única para conocer todo el patrimonio artístico, arquitectónico y cultural que atesora esta localidad ciudadrealeña. El próximo 26 de Agosto, de 21.00 a 01.00 horas de la noche, gran parte de los monumentos y enclaves turísticos o de interés cultural de esta localidad manchega acogerán



Los molinos de viento son un emblema de Alcázar.

de manera gratuita a todos los visitantes que deseen descubrirlos. Iglesias, fortalezas, museos y molinos se suman a una jornada de puertas abiertas ideada y puesta en marcha por el Área de Turismo del Ayuntamiento de Alcázar de San Juan.

Esta idea se hace aún más atractiva teniendo en cuenta que en muchos de estos puntos se realizarán visitas guiadas además de representaciones relacionadas con alguno de los monumentos y su época en los lugares especialmente vinculados con la historia de la ciudad.

Así, se podrá visitar el Conjunto Palacial o zona medieval, con visita de la Capilla de Palacio, el Cubillo, el Torreón de Don Juan José de Austria y la Iglesia de Santa María. En este espacio el grupo Al Kasar, de la Asociación de Moros y Cristianos, realizará representaciones sobre los Caballeros de la Orden de San Juan. También estarán abiertos el Museo Municipal, que estos días alberga la exposición Gigantes de Feria; la Casa del Hidalgo; la Iglesia de San Francisco, donde encontraremos personajes de época que representan a vecinos de la villa; la Iglesia de Santa Quiteria; la Iglesia de la Santísima Trinidad y el Cerro de San Antón y sus molinos de viento, donde recientemente se ha instalado una reproducción de la maquinaria original para la molienda y un Centro de Interpretación del Paisaje Manchego.

## Qué leer

### INFORMÁTICA

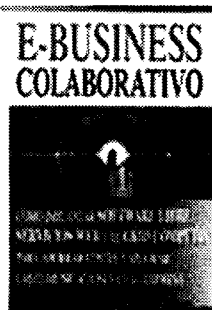

**E-BUSINESS COLABORATIVO**  
AUTOR: **Ignacio García Valcarcel y Eduardo Munilla Calvo**  
EDITORIAL: **FC Editorial**

El e-business está transformando la empresa. Vivimos en la era de la información y para sobrevivir en ella ya no podemos limitarnos a trabajar sólo con nuestros sistemas internos. Es necesario extender la cadena de valor incorporando a nuevos socios y clientes, ya que el éxito actual en el mundo e-business requiere la adopción de tecnologías para crear un nuevo modelo de empresa: la empresa extendida o empresa-red. El libro trata de responder a muchas de las preguntas que inquietan actualmente a todos aquellos que tienen interés o responsabilidad en la implantación de las tecnologías de la información en las empresas, entre ellas: ¿Cómo puede mi empresa beneficiarse del e-business colaborativo?, etc..

### MEDIO AMBIENTE

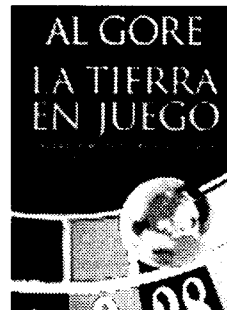

**LA TIERRA EN JUEGO**  
AUTOR: **Al Gore**  
EDITORIAL: **Planeta**

Sin ánimo de meternos el miedo en el cuerpo, Al Gore explica aquí con detalle lo que ha supuesto para el planeta la acción de los seres humanos, en especial en el último siglo y medio. Recurre a ejemplos históricos documentados con el fin de desmontar los argumentos pretendidamente científicos del lobby industrialista. Para ellos y para los países más reacios a tomar medidas tiene un mensaje optimista; lanza unas propuestas mediante las cuales el cambio climático puede atemperarse sin influir negativamente en el nivel de vida de los países desarrollados ni en el de los países de industrialización tardía. Estamos a tiempo de dejar un planeta en condiciones para las generaciones venideras.

### ACTUALIDAD



**EL TALENTO ESTÁ SOBREVALORADO**  
AUTOR: **Geoff Colvin**  
EDITORIAL: **Gestión 2000**

Un libro que nace de uno de los artículos más relevantes publicados por la revista Fortune en años: "Qué hace falta para ser grande". Colvin negaba en él que la grandeza de personalidades como Winston Churchill, Warren Buffett o Tiger Woods, viniera predeterminada por su talento natural. Era la perseverancia y el trabajo lo que les había llevado al éxito. El talento está sobrevalorado ahonda en esa idea y da las claves de cómo debemos trabajar, cómo debemos analizar los resultados de nuestros progresos y, lo más importante, cómo aprender de nuestros errores. Con una importante labor de investigación y recopilación de casos, el autor ha escrito un libro imprescindible para saber sacar lo mejor de nosotros mismos.

## Ayudas

### FORMATIVAS A PROFESIONALES DEL MUNDO AGRARIO Y RURAL

**Objeto:** Ayudas en régimen de concurrencia competitiva para la realización de actividades formativas dirigidas a los profesionales del sector agroalimentario y del medio rural, con el fin de mejorar su capacitación profesional.

**Beneficiarios:** Organizaciones Profesionales Agrarias, uniones de cooperativas agrarias del ámbito regional y otras entidades sin ánimo de lucro, directamente relacionadas con el sector agroalimentario y el medio rural, que impartan y organicen actividades formativas destinadas a los profesionales del sector agrario y alimentario, dentro de Castilla-La Mancha.

**Plazo de presentación de solicitudes:** 30 días naturales desde la publicación en el DOCM (5 de agosto de 2009).



**EXPOSICIÓN "SOS" PATRIMONIO**  
Hasta el 20 de septiembre.  
En el Centro de Interpretación para la Paz (Albacete).

**ENCUADERNACIÓN ARTÍSTICA DE LA**

**CATEDRAL DE TOLEDO**  
Hasta el 10 de septiembre. Capilla de Reyes Nuevos en la Catedral toledana.

**"BEATO. PRESENCIA DE TIEMPOS"**  
Exposición de Eduardo Sánchez-Beato  
Hasta el 13 de septiembre.  
En el Museo de Santa Cruz. (Toledo)..

**CONCIERTO A**

**EXPOSICIÓN "LA NATURALEZA PROPORCIONÓ EL LUGAR"**  
Hasta el 13 de octubre de 2016.  
Teatro Auditorio. (Cuenca).

**COLECCIÓN INTERNACIONAL DE ARTE POPULAR DEL AYUNTAMIENTO DE ALBACETE**  
En el Museo Municipal de Albacete (Plaza del Altozano).



**XV FERIA AGRÍCOLA Y GANADERA (FERAGA)**  
Del 19 al 22 de agosto.  
Sector: Agropecuario.  
San Clemente (Cuenca).

**XXIII FERIA**

**PROVINCIAL DE ARTESANÍA DE CUENCA**  
Del 27 al 30 de agosto.  
Sector: Todo lo relacionado con la artesanía.  
Cuenca.

**ESC CONGRESS 2009**  
Del 29 de agosto al 2 de septiembre.  
Sector: Medicina (cardiología).  
Recinto ferial de la Fira de Barcelona.

**XI FERIA DE ARTESANÍA Y ARTES DECORATIVAS**  
12 de septiembre.  
Sector artesano.  
Organizada por el Ayuntamiento de Horcajo de Santiago (Cuenca).

**PROMOGIFT**  
Del 2 al 4 de septiembre.  
Salón Internacional del Regalo Promocional.  
Parque Ferial Juan Carlos I (IFEMA) Madrid.





### 1,7 millones en premios La ONLAE, generosa con Cuenca

En lo que llevamos de año, la provincia de Cuenca ha obtenido 1.701.373,7 euros en premios importantes en los diferentes sorteos de Loterías y Apuestas del Estado.

### Horizonte 2010 Albacete quiere ser "Ciudad Justa"

Albacete encabeza el pelotón de salida en la competición nacional por ingresar en la red de Ciudades Justas. La meta es 2010 y ya ha dado sus primeros pasos en la capital albaceteña.



**La frase**  
"Los emprendedores y los trabajadores son el brazo y la fuerza de Castilla-La Mancha en momentos de crisis y situaciones complicadas"  
**Fernando Mora**  
Delegado de la Junta en Toledo

### Reportaje

## Quail Cruises TU NUEVA COMPAÑÍA DE CRUCEROS

Cada vez son más las compañías que apuestan por este segmento turístico para celebrar viajes de incentivos, convenciones y reuniones. POR **EYE**

# Cruceros: una nueva forma de celebrar reuniones de empresa

Los cruceros se han convertido en uno de los segmentos turísticos con mayor crecimiento en los últimos años, al permitir disfrutar de unos días de comodidad y relax junto con el descubrimiento de auténticas joyas costeras de nuestro continente. Una forma de viajar que gana adeptos a pasos agigantados entre particulares y también entre empresas, ya que estas últimas apuestan cada vez más por la organización de viajes de incentivos para sus empleados en cruceros. Y es precisamente por esto por lo que la compañía Quail Cruises ha diseñado paquetes específicos en los que se ofrecen unas inmejorables condiciones para que las compañías realicen viajes de incentivos, convenciones y reuniones de empresas en dos de sus buques insignias: el New Pacific y el Gemini.

Se trata de dos barcos con una capacidad para entre 700 y 800 pasajeros cada uno, un tamaño muy adaptable para reuniones de empresa. El Gemini consta de 400 cabinas y el New Pacific 327, lo que hace que una empresa pueda fletar cualquiera de los dos barcos por completo y modificar el viaje. También cuenta con la ventaja de que es bajo el régimen de "Todo incluido a bordo", ya que ambos barcos constan de restaurantes y bares, salones con proyector, piscina, jacuzzis, gimnasio, centro de belleza, salas de fiesta, discoteca, tiendas, spa..., en definitiva, de todas las comodidades de un hotel pero con la ventaja de poder visitar distintas ciudades sin tener que moverse de su camarote.

Desde Quail Cruises se insiste en que se ofrece la oportunidad de adaptar el crucero a las peticiones de la empresa, como es el caso de la personalización de menús del restaurante con el logo de la empresa que haya



Imagen del New Pacific.

contratado el incentivo, los diarios de a bordo, actividades organizadas especialmente para el grupo, excursiones hechas a medida...

Incluso si el grupo llega a fletar el barco al completo, la compañía de cruceros también está dispuesta a adaptar los espectáculos o la gastronomía a los gustos de la empresa, así como los itinerarios. Y es que según se resalta desde la compañía entre sus fuertes se encuentra "el mejor todo incluido a bordo", "la mejor animación" y "la mejor gastronomía", entre otros.

#### Rutas

El New Pacific realiza la ruta "Tesoros del Mediterráneo", recorriendo Villefranche (Mónaco/Montecarlo) en la Costa Azul, Livorno (Floren-

cia/Pisa), en plena Toscana, Civitavecchia (Roma), Olbia (Cerdeña) y Mahón (Menorca) un paraíso natural. Por su parte, el Gemini realiza desde el pasado 22 de junio cruceros de siete noches por el Adriático desde Venecia hasta Atenas: "Tesoros del Adriático y Turquía". A bordo este buque se podrá visitar Dubrovnik, Santorini, Rhodas y Kusadasi. Además, los vuelos desde Madrid y Barcelona y los traslados Aeropuerto/Puerto/Aeropuerto están incluidos en el precio. A partir del próximo 5 de octubre, y durante todo el otoño, estará de nuevo en el mediterráneo realizando la ruta "Tesoros del Mediterráneo".

#### Animación

La animación a bordo constituye uno

”  
**Oferta**  
El crucero se puede adaptar a las condiciones de la empresa contratante

de los apartados más destacados de la oferta de Quail Cruises, ya que ésta tiene preparada una gran variedad de actividades para que no haga acto presencia en ningún momento el aburrimiento. Entre dichas actividades podemos encontrar clases de sevillanas, clases de baile de diferentes modalidades (salsa, afro...), aerobio, trivial, pasapalabra, minigolf, bolos, parchís, ajedrez, bingo...

Además, el elenco artístico realiza un espectáculo cada noche, con música en vivo, que sorprenderá a todos, entre los que se incluye una noche dedicada al humor o a la magia. El que prefiera tomar algo en uno de los salones puede hacerlo al ritmo de las diferentes bandas musicales.