

Economía y Empresas



Elecciones

La desgravación por la adquisición de vivienda vuelve al primer plano de la actualidad

PÁG. 5

de Castilla-La Mancha Semanario de Información Económica

Del 8 al 14 de agosto
AÑO XIV, NÚMERO 655 - 1,50 EUROS

LAS VENTAS SIGUEN CAYENDO

El mercado de ciclomotores, en estado de coma

En los siete primeros meses del año los concesionarios ubicados en la región sólo han vendido 478 unidades. PÁG. 18



El segmento no consigue levantar cabeza.

EJERCICIO 2011

La economía regional crecerá menos que la media

Las Cámaras prevén un crecimiento del PIB del 0,5%, lo que supone estar al borde del estancamiento. PÁG. 9

AYUDAS PÚBLICAS

La agricultura ecológica no sobrevivirá por sí sola

Los productores aseguran que sin ayudas será prácticamente imposible mantener esta forma de cultivo. PÁG. 23



Las gasolineras vuelven a la carga contra las cooperativas

Los propietarios de estaciones de servicio están hartos de la competencia desleal que, según afirman, sufren por parte de las cooperativas agrarias a la hora de suministrar carburantes **y por este motivo han denunciado a estas últimas** ante la Administración regional. PÁG. 20

Opinión

Carta editorial

Calma tensa en plena tormenta

La última subasta de Bonos del Estado a tres años del pasado jueves 4 de agosto en la que España se jugaba el resto de prestigio que aún mantiene, y que mueve a la Unión Europea a recordar una y otra vez que no hay planteado rescate alguno para nuestra economía, se saldó positivamente, aunque como era previsible y lógico, con un interés algo mayor del aconsejable.

Esto puso algo de calma en los mercados y en la política, permitió que regresara algo de dinero al mercado bursátil, y que remitieran los duros ataques que está sufriendo nuestro sistema desde los gestores de los fondos de inversión, que son quienes en definitiva, especulan, invierten y arriesgan, el dinero privado o público puesto a su disposición con una única orden: obtener rendimientos cuanto más altos mejor. La capacidad de los estados para devolver el dinero que toman prestado, con el correspondiente interés, es lo que las agencias de calificación calculan y controlan.

¿Debemos respirar tranquilos? En la medida en que los mercados han vuelto a dar crédito a España, aunque a más precio, sí, por supuesto. Pero no debemos olvidar que lo que sucedió el jueves es que España debe 3.309 millones de euros más, con un interés del 4,81%, y a un plazo de tres años.

Si no conseguimos convertir el dinero prestado en motor de crecimiento, y solo se emplea en tapar agujeros, pagar nóminas y devolver dinero de créditos anteriores, habremos incrementado el peso de la losa que es la Deuda en el camino de la recuperación.

De ahí que debamos comprender que nuestro futuro no debe centrarse en las subastas de deuda, sino en la capacidad de recuperar la senda del crecimiento económico. Pero contener el gasto, disminuir el déficit, e implementar la austeridad no puede hacerse aumentando el paro, alimentando el cierre de pequeñas, medianas y grandes empresas, y limitar la batalla al campo de la imagen y la credibilidad mientras se acrecienta la deuda pública y se van salvando los muebles.

Gobernar es tomar decisiones y, sobre todo, impulsar soluciones.

Santiago Mateo

DIRECTOR DE ECONOMÍA

Colaboración

Alternativas de financiación

El autor analiza las diferentes vías que hay en el mercado para que las empresas obtengan recursos

Francisco Duato

SOCIO DIRECTOR DE ONETOONE CAPITAL PARTNERS EN VALENCIA

En el sector biotecnológico existen muchas empresas con proyectos muy interesantes que gestionados de forma adecuada supondrán un salto cuantitativo y cualitativo muy importante. El objetivo de este post es aportar las claves para gestionar los recursos financieros que habitualmente requieren estos proyectos.

Iniciar la senda del crecimiento supone que la compañía va a requerir unos niveles de inversión superiores a los que ya tenía. La ampliación necesaria de capacidad productiva provocará un incremento de inversiones en inmovilizado y el incremento en el nivel de actividad provocará un volumen de inversión adicional en el circulante, a través de las nuevas Necesidades Operativas de Fondos. Llegados este punto la pregunta es ¿cómo puedo financiar mis nuevas inversiones?. Las posibilidades son muchas y de distinto calado, no obstante vamos a centrarnos en las siguientes alternativas: la Financiación Bancaria Tradicional, el Préstamo Participativo, el Mercado Alternativo Bursátil (MAB), Capital Riesgo, Business Angels y Family Office.

La financiación bancaria tradicional, a través de fórmulas de préstamos más o menos sofisticadas, tiene como limitación la capacidad de endeudamiento de la compañía. Si los analistas de riesgos consideran que la empresa ya tiene mucha deuda o poca solvencia, la posibilidad de obtener fondos por esta vía es semerman, y aún cuando se consiguen suele ser a costa de aportar garantías adicionales importantes que pueden llegar incluso a cautivar el patrimonio personal de los promotores. Por otra parte la coyuntura actual hace todavía más complicada esta opción.

El préstamo participativo es una vía que se encuentra a caballo entre los recursos propios y los ajenos. Se trata de un préstamo cuyo tipo de interés se compone de una parte variable, que se determina en función de la evolución de la actividad de la empresa prestataria, así como de una parte fija independiente de la evolución de la actividad empresarial.

Los préstamos participativos tienen consideración de deuda subordinada, por lo que su grado de exigencia en situación de insolvencia se situaría justo por delante de los accionistas. A efectos de reducción de capital y liquidación de sociedades como consecuencia de pérdidas, los préstamos participativos tienen la consideración de patrimonio contable. La Empresa Nacional de Innovación (ENISA) lidera en España la concesión de este tipo de préstamos y actualmente dispone de aproximadamente 300 millones de euros para invertir en proyectos. Nuestra experiencia ayudando a nuestros clientes con la concesión de estos préstamos pone de manifiesto la trascendencia de un buen plan de negocio y

dad de acceso a la financiación, a través de ampliaciones de capital o emisiones de deuda corporativa; la notoriedad; el prestigio empresarial y la liquidez que da a las acciones de la compañía, pensemos que para ser o dejar de ser accionista en una compañía cotizada únicamente tenemos que dar la instrucción oportuna a nuestro agente de bolsa, pero este mecanismo para entrar o salir no es tan sencillo si no cotizamos en un mercado financiero. Además, como factor añadido, al cotizar en un mercado bursátil el accionista tiene una valoración de mercado sobre el valor de su compañía. Este factor es especialmente interesante porque convierte las acciones de la compañía en un activo monetario con el que poder plantear, por ejemplo, operaciones corporativas con intercambios de acciones.

La actividad de Capital Riesgo consiste en la toma temporal de participaciones en empresas, normalmente minoritarias. El socio de capital riesgo suele involucrarse en la marcha de la empresa con su participación en el consejo de administración, lo que le permite intervenir en la toma de decisiones estratégicas, así como prestar su asesoramiento y apoyo.

Los Business Angels son inversores individuales, normalmente empresarios o directivos de empresas, que aportan a título privado capital y conocimientos, así como una red de contactos a emprendedores que desean poner en funcionamiento un proyecto empresarial. La característica más singular de los Business Angels la constituye el hecho de que su aportación al negocio no se limita a la entrega de dinero, sino que ponen al servicio del proyecto sus habilidades directivas, su experiencia y su red de contactos, proyectos como AB-Biotics, Apple o Amazon fueron apoyados inicialmente por Business Angels.

Los Family Office están compuestos por un grupo de profesionales que gestionan íntegramente el patrimonio de un grupo familiar, gestionando las inversiones financieras, inmobiliarias y empresariales, la fiscalidad, la sucesión, la planificación global, etc.

La financiación bancaria tradicional tiene como limitación la capacidad de endeudamiento

de un buen documento explicativo del proyecto.

Tradicionalmente los mercados de capitales estaban reservados exclusivamente a las grandes empresas. Pues bien, desde finales de 2008 las empresas más pequeñas también tienen la oportunidad de poder acceder a través del Mercado Alternativo Bursátil (MAB), la llamada "Bolsa de las Pymes". Se trata de un sistema de negociación promovido por Bolsas y Mercados Españoles (BME), sociedad que integra todos los mercados de valores y sistemas financieros en España, y supervisado por la Comisión Nacional del Mercado de Valores (CNMV).

Para poder cotizar en el MAB es necesario poner en el mercado un Free Float (capital que fluctúa libremente en el mercado) de al menos dos millones de euros. Pertenecer a este "club" tiene como principales ventajas: una mayor facilitación

Economía y Empresas

de Castilla-La Mancha
Semana de Información Económica

C/ Barrio Rey, 3, 2ª planta
45001, Toledo
TELÉFONOS: 925 28 42 46 / 925 28 41 94, FAX: 925 22 50 18
E-MAIL: redaccion.eye@grupo-eldia.net
Fundado en 1998

EDITA
Grupo El Día
PRESIDENTE-DIRECTOR
Santiago Mateo Sahuquillo
CONSEJERO DELEGADO
Ignacio Barco
DIRECTOR EJECUTIVO
Ana María Anula Suárez

DIRECTOR REGIONAL DE INFORMACIÓN
Javier Semprún Guillén
SUBDIRECTOR
José María Dávila
ASISTENTE DTOR. ADMINISTRATIVO
Alberto Jiménez Jiménez
DIRECTOR DE PUBLICIDAD Y
MARKETING

Ángel Hidalgo del Rincón
JEFE DE MONOGRAFICOS:
Manuel Guzmán Vicente
REDACTORES-JEFES
Francisco J. Llana
Cristina Jiménez
REDACCIÓN
Rosa Abellán

FOTOGRAFÍA: **Javier Pozo**

DISTRIBUCIÓN: Distritoledo S.L.

IMPRESA: Grupo El Día DEPÓSITO

LEGAL CU 321-1.998

Esta publicación no puede ser reproducida, ni en todo ni en parte, ni registrada en, o transmitida por, un sistema de recuperación de información, en ninguna forma ni por ningún medio, sea mecánico, fotoquímico, electrónico, magnético, electroóptico, por fotocopia, o cualquier otro, si en el permiso previo por escrito de la empresa editora.

A efectos de lo previsto en el artículo 32.1 del Texto Refundido de la LPI, Economía y Empresas de CLM, se opone expresamente a la utilización de cualesquiera contenidos de este diario con la finalidad de realizar reseñas o revistas de prensa con fines comerciales (press-clipping) sin contar con la previa autorización de Economía y Empresas de CLM.

Blanco



“El anterior Gobierno de Castilla-La Mancha ha ido pagando religiosamente las facturas farmacéuticas”

Miércoles, 3, **Fernando Mora**
PORTAVOZ DE SANIDAD DEL GRUPO SOCIALISTA DE LAS CORTES

Negro

“Las farmacias de Castilla-La Mancha no pueden seguir financiando medicinas a la Administración”

Jueves, 4, **Rosa López-Torres**
PRESIDENTA DEL CONSEJO REGIONAL DE FARMACÉUTICOS DE CASTILLA-LA MANCHA

La imagen de la semana



Futura Ley de Emprendedores

Los departamentos del Gobierno regional que trabajan en el proyecto de Ley de Emprendedores, que son Educación, Cultura y Deportes; Economía y Hacienda; Presidencia y Administraciones Públicas y Empleo y Portavoz de Gobierno han mantenido una reunión. Se-

gún señaló el consejero portavoz, Leandro Esteban, “pretendemos elaborar un texto que recoja los instrumentos, mecanismos, necesidades, deseos y fórmulas que entre todos somos capaces de poner encima de la mesa para crear empleo en Castilla-La Mancha”.

Cosas que se oyen y se leen...

■ CEAT insiste en la necesidad de poner en marcha medidas para mejorar la situación de los autónomos, entre ellas las destinadas a facilitar el acceso a la financiación; el pago del IVA al producirse el cobro efectivo de facturas; bonificaciones a la contratación la-

boral y al propio autónomo auto-empleado; agilización en el funcionamiento de la línea ICO para reducir la morosidad pública; mayor control de la economía sumergida y estímulos para la creación de nuevas empresas.

EyE

■ Castilla-La Mancha fue, con un 42,2% de caída, la comunidad autónoma donde más cayeron las ventas durante el pasado mes de julio, con un total de 2.093 unidades. Con ello, la región concentra un 2,7% de todas las matriculaciones nacionales.

EyE

■ La RAE eliminará los términos “tosco” e “inculto” de la definición de la palabra rural en la 23ª edición del Diccionario de la Lengua. La REDR y CEDERCAM iniciaron una campaña para la dignificación del término rural el pasado 27 de abril, tras una resolución de la Junta Directiva del 29 de marzo.

EyE

■ La Federación Empresarial Toledana (Fedeto) vaticina que la provincia de Toledo será una de las grandes impulsoras de la recuperación económica regional.

EyE

Cartas al Director

Los agricultores

Llevo leyendo y escuchando hace unos días que los agricultores están regalando sus cosechas e incluso las están dejando morir porque no les interesa venderla teniendo en cuenta el precio “irrisorio” que reciben por ellas en la mayor parte de los casos.

No me extraña que eso suceda y me da pena escuchar cómo se quejan amargamente y lo poco que les sirve. Yo me pregunto ¿cómo puede ser que se no se haga nada al respecto? ¿cómo puede ser que los intermediarios se lleven más dinero que las personas que están desde el primer momento pen-

diente de que sus cultivos vayan hacia adelante? y no encuentro respuestas.

Lo cierto es que es penoso encontrarnos en una situación de este calado que, de continuar así, podría tener consecuencias irreparables para todos nosotros. Y me vuelvo a preguntar ¿qué pasaría si los agricultores no sembraran?.

Ruth del Cerro (Guadalajara)

Transporte

He podido leer en su medio que ha vuelto a subir el billete de autobús interurbano. Está claro que no hay nada mejor que quejarse

para que a uno le hagan caso. Se ve que no se conforman con subirlo al principio del año sino que por aquello del precio del gasoil aprovechan de nuevo. Yo también sufro los avatares del precio del gasoil y no pido que me den ayudas, mientras sí que sufro esta y otras subidas. Estamos llegando a un punto que no tiene retorno.

Domi Alcázar (Albacete)

Información a los lectores
Para la publicación de originales en la sección de Cartas al Director, pueden dirigirse a Cuesta de Carlos V, 4 - 3º; o si lo prefieren al número de Fax 925 22 50 18 o al e-mail redacción.ey@grupo-el-dia.net
Los originales, que no deben sobrepasar las 30 líneas, deben ir acompañados de la fotocopia del Documento Nacional de Identidad.

Vista rápida

6 Patronal y sindicatos apoyan flexibilizar los contratos parciales

El Gobierno llevará al primer Consejo de Ministros tras las vacaciones del verano una reforma de la contratación a tiempo parcial en la que se incluye mayor flexibilidad en esta modalidad con el objeto de dinamizar el mercado de trabajo.

7



China empieza a interesarse por el calzado de calidad

El calzado español parece estar recuperando terreno respecto al calzado chino, hasta ahora intratable para cualquiera por el tema de los bajos precios y eso está suponiendo un balón de oxígeno para las empresas de la Región, ya que el 80% del producto sale al exterior y China está empezando a ser un mercado interesante.

23 Duro revés para los hipotecados con problemas económicos



El adelanto de las elecciones al 20 de noviembre supone la defunción de la Subcomisión de Análisis y Posible Reforma del Sistema Hipotecario español.

29 Los consumidores pierden el miedo a comprar por internet

En comparación con hace unos años las cifras han crecido de manera ostensible. Mientras las mujeres realizan más compras alimenticias y de moda, los hombres se decantan por los bienes electrónicos. Pese a ello, las organizaciones de consumidores alertan de la necesidad de tomar precauciones.

32 La voz de la experiencia: José Ibáñez Garrido



Este empresario nacido en la localidad albaceteña de Cenizate lleva más de un cuarto de siglo al frente de su empresa de materiales de construcción.

Última hora

Iberdrola mejora un 30% la calidad del suministro en Castilla-La Mancha

Iberdrola ha mejorado un 30% la calidad del suministro eléctrico en Castilla-La Mancha durante los seis primeros meses del año, alcanzando el mejor registro de su historia en esta comunidad autónoma. El Tiempo de Interrupción Equivalente a la Potencia Instalada (TIEPI), índice con el que se

mide la calidad del servicio, ha disminuido desde los 43 minutos del primer semestre de 2010 hasta los 30 minutos registrados en el mismo periodo de 2011. Ha destinado gran parte de sus recursos durante los últimos años a las infraestructuras de distribución de electricidad en esta Región. Desde el año 2002, la empresa acumula una inversión de más de 300 millones de euros en la mejora y ampliación de su red.

Las Cámaras de la Región gestionan nueve viveros de empresas

Apoyar la creación de empresas, fomentando la vocación empresarial y tutelando a los emprendedores desde el inicio de su andadura, constituye una de las líneas estratégicas, marcadas por Ley, de las Cámaras de Comercio e Industria de Castilla-La Mancha. Por este motivo, las Cámaras

llevan años apostando y favoreciendo la puesta en marcha en esta región de los Viveros de Empresas. Las Cámaras gestionan nueve viveros en Castilla-La Mancha, ubicados en las localidades de La Roda y Villarrobledo (Albacete), Ciudad Real y Puertollano (Ciudad Real), San Clemente y Tarancón (Cuenca), e Illescas, Talavera de la Reina y Toledo (Toledo), y que ofrecen 153 oficinas y 25 naves industriales.

Los protagonistas de la semana



Raúl Pérez Suárez

DIRECTOR INDUSTRIAL DE LAFARGE CEMENTOS

Raúl Pérez Suárez ha sido nombrado nuevo director industrial de Lafarge Cementos, cargo que ocupaba hasta el momento Juan Aniz. Esta posición supone su entrada en el Comité de Dirección de la empresa. Con anterioridad, Pérez Suárez desempeñaba el cargo de director del Programa de Optimización de Fábricas de la División del Grupo.



Leandro Esteban

CONSEJERO PORTAVOZ DE LA JUNTA DE CASTILLA-LA MANCHA

Leandro Esteban ha afirmado que "conforme al primer compromiso realizado por la presidenta, María Dolores de Cospedal, estamos a punto de dotar a Castilla-La Mancha de un instrumento que canalice la potencia económica, impositiva, creativa, administrativa, formativa y educativa, al servicio de un objetivo común".



Lorenzo López

PRESIDENTE DE LA FEDERACIÓN REGIONAL DE COMERCIO

Lorenzo López ha vuelto a poner de manifiesto el problema por el que pasa su sector y que afirma sigue hundiéndose un poco más. Ni siquiera la época de rebajas en la que nos encontramos está sirviendo para mitigar parte del problema, así es que ha augurado unos próximos meses poco halagüeños.



La FIDA ha conseguido su objetivo

La Feria Internacional del Ajo de Las Pedroñeras (FIDA) ha cerrado las puertas de su edición 39 con los deberes hecho. El alcalde, José Manuel Tortosa, se ha mostrado muy satisfecho por el transcurso de la misma y ha

considerado que el resultado ha sido muy positivo. A falta de datos definitivos, la afluencia de público al Recinto Ferial donde se ha celebrado la cita ha sido de un alto nivel.



Inaugurado el Taller de carpintería de Sigüenza

El delegado de la Junta en Guadalajara, Porfirio Herrero, la recién nombrada coordinadora de Educación Cultura y Deportes en Guadalajara, la seguntina Violeta Miguel Pérez, y varios representantes locales y provinciales del Sepecam han acompañado a la Cor-

poración Municipal que encabezaba el alcalde de Sigüenza, José Manuel Latre, en el acto inaugural del Taller de Carpintería que tiene su sede la Escuela Taller de la ciudad. En la imagen de arriba, un momento de la visita.

La columna

La caída en las ventas pone en jaque al sector del automóvil

R. Abellán

Los fabricantes de vehículos ya están haciendo los cálculos de las pérdidas millonarias que van a sufrir este 2011, cálculos que hablan de más de un 15% de caídas, que se dice pronto.

En los siete primeros meses del presente ejercicio, las entregas de automóviles en España alcanzaron 521.130 unidades, lo que supone un descenso del 24,1% si se compara con las cifras contabilizadas en el mismo período del año anterior, cifras que han vuelto a sembrar la alarma en el sector y de ahí esa revisión a la baja.

Y lo peor de todo es que los fabricantes no encuentran moti-

FABRICANTES

No encuentran motivos para pensar que el mercado vaya a mejorar

vos para pensar que el mercado vaya a mejorar ni en éste ni en el próximo ejercicio y eso que señalan que estamos en un buen momento para realizar la compra de un automóvil teniendo en cuenta los grandes esfuerzos que están haciendo para que el consumidor se anime.

De lo que no cabe duda es de que hablamos de un sector fundamental para la economía española y que todo hace indicar que mientras no llegue su recuperación, la situación seguirá mal para el español de a pie. Deben entender los fabricantes que si cuesta trabajo llegar a fin de mes a muchas familias, más trabajo costará comprarse un vehículo, así es que, a este paso, en lugar de ver más coches nuevos por las carreteras españolas, vamos a seguir sin perder de vista a los vehículos más antiguos aunque no queramos.

Economía

“Es más necesario que nunca que comiencen a reflejarse las políticas de empleo del Gobierno de Cospedal”

Martes, 2, **Leandro Esteban**
CONSEJERO DE EMPLEO Y PORTAVOZ

DESGRAVACIÓN EL PARTIDO POPULAR TIENE INTENCIÓN DE RECUPERARLA DE GANAR LAS ELECCIONES GENERALES

La vivienda vuelve al primer plano de la actualidad

Aunque se ve como una medida positiva, tampoco se cree que sirva de reclamo a la hora de comprar un piso

R. Abellán
C-LM

El pasado día 1 de enero de 2011, el Gobierno de José Luis Rodríguez Zapatero eliminaba la desgravación por compra de vivienda habitual para nuevas compras para rentas superiores a 24.000 euros brutos anuales, medida que fue criticada en su momento desde varios sectores.

Siete meses después, el candidato a la presidencia del Gobierno por el PP, Mariano Rajoy, ha señalado que tiene intención de recuperar esa desgravación si gana las elecciones generales del próximo 20-N.

La diferencia entre desgravarse o no por vivienda un declarante es importante a tener en cuenta ya que estamos hablando de un

CONSTRUCTORAS

Lo ven positivo tanto a nivel social como a nivel de la economía doméstica

15% hasta un máximo anual de 9.015 euros.

Esta noticia ha sido acogida de buen grado tanto por constructoras, inmobiliarias e incluso por los economistas, quienes entienden que puede animar a la población a que la actividad se reactive ligeramente a partir de recuperarse la medida.

Desde la Federación de Empresarios de la Construcción, David Rodríguez encuentra que una vuelta a la desgravación por vivienda supone una buena noticia para su sector y cree que es una medida que “nunca debería haber desaparecido” porque, entre otras co-



La vuelta a la desgravación por vivienda ha sido bien acogida.

sas, no ha servido para aumentar las arcas de la tesorería, más bien la contrario.

Rodríguez cree que esta medida puede reactivar la venta de viviendas y que mejore la situación del sector inmobiliario actual. Además, entiende que tanto la vertiente social del tema como la económica doméstica saldrían beneficiadas. “Cree que es algo positivo a todos los niveles y que iría a favor de la economía”, apuntaba.

Acercas de las declaraciones de la secretaria de Estado de Vivienda, Beatriz Corredor, quien ha tachado la recuperación de “irresponsabilidad” por cuanto puede llevar a una nueva burbuja inmobiliaria, David Rodríguez manifestaba que no cree que haya motivos para pensar así teniendo en cuenta que los especuladores no

podrán desgravarse por la citada vivienda.

Lo que no cree es que sea un reclamo tan importante como para que todo el mundo se ponga a comprar una vivienda ni que tampoco esto perjudique en exceso al mercado inmobiliario del alquiler. “Puede que la gente se anime, pero no será en un número importante porque el que se compre una vivienda no sólo depende de eso”, concretó.

Desde el Consejo General de Economistas su presidente, Valentín Pich, ha acogido la noticia muy positivamente puesto que “además de una ventaja fiscal para rentas medias o más bajas, tiene un efecto psicológico” y de ahí que calificara de “razonable” la vuelta de esta medida si el PP gana las próximas elecciones generales.

Sin embargo, tampoco cree que sirva de reclamo a la hora de que los españoles se animen a comprar una vivienda porque para que se adquieran viviendas, tiene que haber empleo y en ese sentido hay que mejorar”, explicó.

ECONOMISTAS

Califican una posible vuelta como “razonable” para animar a la economía

1.287

Viviendas

■ Se vendieron en Castilla-La Mancha durante el mes de mayo (último dado a conocer por el Instituto Nacional de Estadística). 1.112 eran de régimen libre y 175 protegidas. Además, 648 eran viviendas nuevas y 639, usadas.

30.797

Viviendas en España

■ Fueron vendidas durante el mes de mayo, según el INE. En términos absolutos, Andalucía registró el mayor número de ventas de viviendas registradas en mayo (5.947), seguida de la Comunidad Valenciana (4.332).

CONSEJO DE MINISTROS SE PODRÍA APROBAR EL PRÓXIMO DÍA 19

Los cambios en el contrato parcial convencen

La reforma está siendo estudiada por los agentes sociales y el Gobierno, y podría ver la luz en poco tiempo

R. Abellán
C-LM

El ministro de Trabajo, Valeriano Gómez, avanzaba hace unos días que el Gobierno está estudiando con patronal y sindicatos introducir mayor flexibilidad en los contratos a tiempo parcial durante un periodo de tiempo para intentar hacer más atractiva esta modalidad y que pueda interesar más.

Se trata de una medida prevista de aprobación para el próximo día 19 de agosto en el primer Consejo de Ministros tras las vacaciones de verano, con el fin de que quede zanjado lo antes posible.

El plan de choque para fomentar el uso de este contrato a través de bonificaciones de hasta el 100% de las cotizaciones aprobado en febrero ha hecho repuntar el empleo a tiempo parcial, señalaba el ministro.

En principio, esta reforma de contratación a tiempo parcial se aplicaría durante un periodo de dos o tres

años, con la idea de realizar después una evaluación y si el resultado es positivo, convertirlo en estable, aunque eso depende del éxito o no que se logre.

Sobre la mesa de negociación existe la posibilidad de que los empresarios dispongan de "entorno a un 10% de la jornada de trabajo de los

EMPRESARIOS
Creen que flexibilizar estos contratos puede abrir la puerta a colectivos importantes

empleados a tiempo parcial para distribuirla de forma irregular según sus necesidades, siempre avisando con antelación.

La patronal ve con buenos ojos la introducción de flexibilidad en este tipo de contratos, según palabras de la directora del departamento jurídico-laboral de la Federación Empresarial Toleda-

na (Fedeto), Milagros Aguirre. "Sobre el papel, todo lo que se flexibilizar y adaptarse a las empresas es positivo", pero añadió que "otra cosa es como luego se desarrolle".

A su juicio, esta flexibilidad servirá para abrir la puerta de acceso a colectivos importantes como gente al cuidado de hijos o personas mayores, así como para los jóvenes.

Aguirre espera que la situación empiece a remontar un poco y que los empresarios puedan acceder con más facilidad a la financiación. Entiende que el adelanto electoral puede beneficiar y se muestra optimista en este sentido. "Cuanto antes se cambie, antes notaremos la mejoría", concluyó.

Desde UGT y CCOO en materia de flexibilizar contratos se ha señalado que hay que acudir a instrumentos idóneos para el mantenimiento del empleo y de la actividad productiva, así como potenciar un empleo más productivo, a través de la cualificación de los trabajadores.



Se han creado medio millón de contratos temporales a tiempo parcial.

Datos

Crecimiento de los contratos de formación

■ El ministro, Valeriano Gómez precisó que los contratos de formación han crecido este año un 17%, mientras que los de prácticas lo han hecho en un 16%, lo que ha atribuido a la reforma laboral del Gobierno..

■ Inmigración ha recordado que el plan de choque para estimular la contratación a tiempo parcial, con bonificaciones de hasta el 100%, ha posibilitado la formalización de 500.000 nuevos contratos para jóvenes.

■ El plazo máximo que el Gobierno otorga a este día-

logo antes de legislar como ya hizo con la reforma laboral no va mucho más allá del mes de agosto, teniendo en cuenta que Las Cortes se disolverán el próximo día 27 de septiembre por la convocatoria de elecciones generales anticipadas al próximo 20 de noviembre.

EMPLEADOS 2.582 PERSONAS ENCONTRARON TRABAJO EN LA REGIÓN

El mes de julio dio un respiro al mercado laboral

Eye
C-LM

El mes de julio terminó en Castilla-La Mancha con un total de 206.611 desempleados, 2.582 menos que un mes antes. En términos relativos la disminución del paro regional es del 1,23%,

un comportamiento que está por encima del conjunto nacional que ha descendido en un 1,02%. En julio de 2010 el descenso de parados con respecto a junio de ese año fue de 3.926.

Por provincias cabe destacar el descenso del desempleo con respecto al mes anterior de Toledo con 708

parados menos. En el resto de provincias también se reduce el paro registrado. En Albacete el descenso en el número de desempleados ha sido de 598, seguida de la provincia de Guadalajara, con 544 parados menos, Ciudad Real, 452 menos y descendiendo en 280 los desempleados de la provincia de

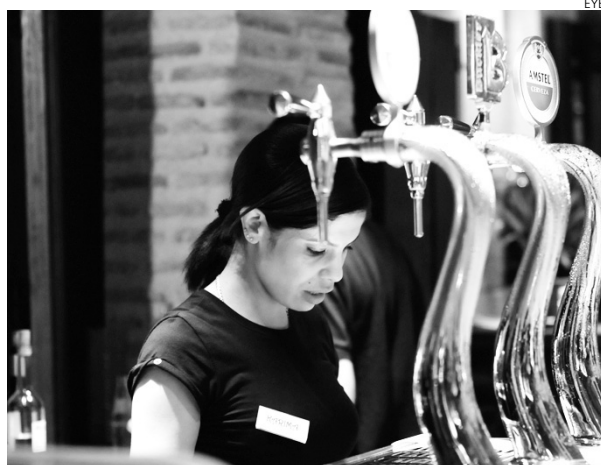

El sector servicios tuvo la mayor bajada.

Cuenca. Hay que destacar que los mayores descensos porcentuales se han dado en Guadalajara (2,64%) y Albacete (1,39%). Hay que decir que en la Región existen aún tres provincias con un número de desempleados por encima de los 40.000, como son Toledo, Ciudad Real y Albacete.

Comparando los datos con un año antes, julio concluye con 17.640 parados más, lo que supone un incremento del desempleo del 9,33%.

DATO HA DUPLICADO LAS VENTAS EN EL ÚLTIMO TRIMESTRE

El calzado de la Región toma posiciones en China

La exportación sigue suponiendo el 80% de las ventas para las empresas

R. Abellán
C-LM

El calzado español parece estar recuperando terreno respecto al calzado chino, hasta ahora intratable para cualquiera por el tema precios y eso está suponiendo un balón de oxígeno para las empresas de la Región, ya que el 80% del producto sale al exterior y China está empezando a ser un mercado interesante para las empresas castellano-manchegas, incluso más que los países nórdicos y los europeos.

Se trata, en palabras del secretario de la Asociación del Calzado de Almansa, Enrique Navalón, "de un grano" pero que ayuda al sector en estos momentos donde el mercado interior está más parados en el momento actual. Y es que, seguía diciendo, están deseando comprarnos porque su producto se está desprestigiando y el nuestro es de calidad. Lo que no puede el empresario de la Región es quedarse sólo ahí, sino que hay que vender en otros países, explicaba.

En cifras, estamos hablando de que las ventas se han duplicado en el último trimestre si las comparamos con el año anterior. Es decir, que se exportan a China unos 200.000 pares de zapatos, según los cálculos aproximados de la Asociación del Calzado de Almansa.

El problema para Navalón estriba en los aranceles tan importantes que hay

eso no se puede hacer nada siempre que no exista dumping".

Aún con todas estas noticias positivas, Navalón no quiere relajaciones y aboga por seguir trabajando más. "No nos podemos quedar parados porque las cosas llegan con el trabajo y todavía nos queda mucho camino por delante para evitar que las empresas sigan cayendo", expresó.

Otros países

Los países que habitualmente vienen comprando calzado español han sido Portugal, Italia, Alemania o Francia, que continúan suponiendo los mayores volúmenes de ventas hasta ahora, sobre todo por parte alemana, seguidos por los países nórdicos.

En ese sentido, Navalón confía en una vuelta a las ventas en estos países para no depender únicamente de varios mercados. "Estamos esperanzados en que las cosas vayan cambiando y poco a poco recuperemos el mercado que hemos ido perdiendo con la crisis. A ganas no nos van a ganar", con-

MERCADO INTERNO
Todavía no se ha recuperado, pero las expectativas mejoran

que pasar para que el calzado castellano-manchego llegue al gigante asiático que encarecen el producto lo que, sin embargo, no está impidiendo que muchos ciudadanos de aquel país se decanten por la calidad de los zapatos, sobre todo con poder adquisitivo más alto. "Sigue siendo un problema el tema del precio y contra



El calzado de la Región se abre hueco en China.

CONÉCTATE

www.eldiadigital.es



Toda la información de Castilla-La Mancha actualizada cada minuto.

Mercado

Francia, Portugal e Italia son los que más compran

■ La mayoría del calzado castellano-manchego y nacional se exporta. En 2010 las exportaciones alcanzaron 1.848.563.840, es decir, que se vendieron 110.945.278 pares con un precio medio de 16,66 euros. Esta cifra se ha visto aumentada respecto a 2009, donde las cifras alcanzaron los 1.695.516.732 euros, con un precio algo superior, 16,91 euros. Francia fue el país el año pasado que más

calzado español importó, en concreto, 29.531.360 pares de zapatos, que supusieron 413.589.088 euros. Le siguen países como Portugal, que importó 17.241.466 pares de zapatos españoles. Italia es el país más comprador de calzado español, con 13.528.418 pares en el año 2010. En el caso de China, las ventas en 2009 supusieron un 0,4% del volumen total de las exportaciones, vendiéndose 401.716 pares

de zapatos a un precio medio de 27,52 euros. Ya en 2010, los productores españoles vendieron 429.440 pares de calzado, pero el precio medio casi se duplicó, pasando a 41,02 euros. Según las estimaciones del sector, las cifras están aumentando en este 2011 y se está notando un incremento importante de las exportaciones a China, pasando a convertirse en un país importante.

ESTRATEGIA ANTE LAS PRÓXIMAS ELECCIONES GENERALES DEL 20 DE NOVIEMBRE

El Gobierno central castiga a las regiones gobernadas por el PP

Castilla-La Mancha es una de las comunidades autónomas que más trabas está encontrando del Ejecutivo para hacer frente a las millonarias deudas y facturas impagadas con proveedores

F. J. Llana
C-LM

Al enemigo ni agua. Esta parece ser la consigna del partido socialista hacia las comunidades autónomas gobernadas por el Partido Popular de aquí a las elecciones generales del próximo 20 de noviembre. Una estrategia en la que el autoproclamado "líder", Alfredo Pérez Rubalcaba, jugará un papel protagonista y en la que Castilla-La Mancha amenaza también con ser una de las grandes damnificadas, a tenor del enfrentamiento dialéctico

NEGATIVA A TODO

La última reunión del Consejo de Política Fiscal lo dejó patente



Elena Salgado (izq.) ha rechazado una y otra vez reunirse con Dolores de Cospedal para abordar el déficit de la Junta.

co que desde los pasados comicios municipales y autonómicos mantienen los dirigentes de ambas administraciones.

No en vano, fue el propio Rubalcaba quien el día 5 de junio en Oviedo abrió la caja de los truenos con la comunidad autónoma castellano-manchega al asegurar que el nuevo Ejecutivo autonómico estaba buscando excusas para recortar, cuando éste comenzó a denunciar que la deuda heredada de

Fondos de convergencia

No se adelantarán este año

■ El Gobierno central sigue en sus trece de no adelantar a 2011 los fondos de convergencia de que le corresponden a las CC.AA. a cuenta de los fondos de cooperación y competitividad establecidos en el nuevo sistema de financiación. Un punto de especial trascendencia para conseguir

cierto oxígeno financiero, que provocó incluso la interposición el pasado mes de abril de un recurso contencioso-administrativo ante la Audiencia Nacional por parte del Ejecutivo castellano-manchego para reclamar al Ministerio de Economía el abono de cerca de 400 millones de euros.

José María Barreda era mayor que la declarada públicamente. Hay quien "está justificando lo que va a hacer en lo que ha encontrado y eso es una mala política e irresponsable", afirmó entonces.

Desencuentros

Lo que pocos podían imaginar es que este iba a ser el punto de partida de una senda continua de ninguneos y desprecios hacia Castilla-La Mancha, con la vicepresi-

dentista primera y ministra de Economía y Hacienda, Elena Salgado, como principal cabeza visible.

Y es que ni siquiera el descubrimiento de agujeros económicos preexistentes en la región, con un endeudamiento acumulado de 7.455 millones de euros y unas facturas y obligaciones pendientes de pago de 2.606 millones de euros, parecen ser motivos suficientes para que la ministra mantenga una reunión con la presidenta de

la Junta de Comunidades, María Dolores de Cospedal, tal y como esta última viene solicitando en las últimas semanas.

Entre otras cosas porque, según recordó, el Ministerio de Economía y Hacienda prohibió al anterior Ejecutivo endeudarse hasta que hiciese pequeños recortes, sin que se conozcan hasta la fecha en qué consisten los mismos. Algo de especial importancia para que el nuevo Gobierno castellano-manchego haga frente al pago de sus obligaciones y responsabilidades con empresarios y autónomos.

Pero como dice el refrán, "donde dije digo, digo Diego" y en la última reunión del Consejo de Política Fiscal y Financiera celebrada el pasado miércoles, 27 de julio, Castilla-La Mancha y Cataluña fueron las dos únicas comunidades autónomas que no consiguieron aprobar sus respectivos planes de reequilibrio financiero. ¿Las consecuencias? Que nuestra región no podrá endeudarse a largo plazo.

Como tampoco aplazar el pago de los 1.033 millones de euros que en concepto de deuda tiene contraída con el Estado como resultado de la liquidación del sistema de financiación autonómica correspondiente a 2009.

DENUNCIA DE COMISIONES OBRERAS EN CASTILLA-LA MANCHA

La brecha salarial entre hombres y mujeres crece

EyE
C-LM

La Secretaria de la Mujer de CC.OO. Castilla-La Mancha denuncia el incumplimiento generalizado entre el empresariado de la región de la Ley de Igualdad, cuyo artículo 45 obliga a las empresas a "respetar la igualdad

de trato y de oportunidades en el ámbito laboral y, con esta finalidad, deberán adoptar medidas dirigidas a evitar cualquier tipo de discriminación laboral entre mujeres y hombres, medidas que deberán negociar, y en su caso acordar, con los representantes legales de los trabajadores".

Así lo ha expresado este sindicato a través de una nota de prensa en la que apunta a que "el incumplimiento" queda patente en la Encuesta de Estructura Salarial del INE, que constata que en la región la brecha salarial entre hombre y mujeres se situó en 2009 en 4.270,69 euros anuales, lo

que significa que el salario medio de las mujeres (17.709,92 euros al año) apenas llega al 80% del salario medio de los varones (21.980,61 euros al año).

Esta brecha salarial es similar a la registrada por el INE en la región 2008, y dos décimas superior a la brecha media en el conjunto del país. Y significa que el salario medio femenino es un 20% inferior al masculino, pero también que el salario medio de los varones equivale a un 128% del de las mujeres.



Las mujeres ganan menos que los hombres.

PRODUCTO INTERIOR BRUTO REGIONAL SE PREVÉ QUE CREZCA CINCO DÉCIMAS EN 2011

La economía regional, al borde del estancamiento

El ajuste del sector de la construcción ralentizará la recuperación económica

F. J. Llana
C-LM

El proceso de ajuste que está sufriendo el sector de la construcción va a ser uno de los grandes lastres de la economía de Castilla-La Mancha de cara al presente ejercicio, ya que a pesar de haber superado la fase más dura continuará registrando tasas de variación negativas, aunque desaceleradas respecto a los últimos años.

Esta es una de las principales conclusiones del informe "Economía de las Comunidades Autónomas en 2010 y previsiones 2011", elaborado por las Cámaras de Comercio, en el que se prevé que el Producto Interior Bruto (PIB) regional crezca un 0,5% en relación a 2010, lo que supone cuatro décimas menos que las previsiones para el conjunto del territorio nacional y un nivel muy próximo al estancamiento.

De hecho, solamente Aragón y Canarias registrarán unas tasas de crecimiento inferiores al de la región castellano-manchega, con cuatro y tres décimas, respectivamente. Todo lo contrario

que Navarra, País Vasco y La Rioja, regiones que ocuparán los primeros puestos del ranking del crecimiento regional, ya que se espera que sea el sector industrial el que siga registrando la actividad más elevada por el impulso de las ramas más orientadas hacia las exportaciones.

En este sentido, las Cá-

COMERCIO EXTERIOR
Se mantiene como el sector más dinámico en Castilla-La Mancha

maras de Comercio también prevén que la demanda exterior registre un mayor dinamismo que en 2010 en Castilla-La Mancha, compensando así en parte la debilidad de la demanda interior.

Entre otras cosas porque la recuperación del consumo interno y de la inversión seguirá estando limitada a causa del elevado desempleo, el nivel de endeudamiento y la dificultad de acceso al crédito.

Por último, los servicios de mercado registrarán un reducido impulso por la vía del comercio, aunque las expectativas del turismo son buenas.



La construcción seguirá con su proceso de reajuste.

ARCHIVO

¿EL COCHE DE TUS SUEÑOS O TU PEOR PESADILLA?



check
your
car
checkyourcar.es

Antes de comprar
míralo con lupa

0,9%

De crecimiento

■ De la economía nacional en 2011, según las previsiones de las Cámaras de Comercio.

17.621

Euros

■ Este era el Producto Interior Bruto (PIB) per cápita castellano-manchego en 2010, ejercicio en el que la economía regional registró un descenso de nueve décimas en relación a 2009.

IPI DESCENDE UN 6,3% EN RELACIÓN AL MISMO MES DEL AÑO ANTERIOR

La producción industrial sufre un revés en junio

Pese a ello, en lo que va de año acumula un incremento interanual del 3,6% en Castilla-La Mancha, tres puntos más que la media nacional

F. J. Llana
C-LM

La producción industrial aumentó en Castilla-La Mancha ha sufrido un revés durante el pasado mes de junio, al registrar un descenso del 6,3% con respecto al mismo período del año anterior, según los datos del Instituto Nacional de Estadística. Se trata del séptimo mayor descenso interanual entre el conjunto de comunidades autónomas, siendo Extremadura y Galicia las dos regiones españolas que lideran este ranking negativo, con unas caídas del 16,7 y 13,3%, respectivamente.

En el lado contrario se sitúan Cantabria y La Rioja con unos crecimientos respectivos del Índice de Producción Industrial (IPI) en relación a junio de 2010, del 4,9 y 4,2%.

En el acumulado de los seis primeros meses del año, Asturias y Comunidad de Madrid registraron las mayores subidas interanuales, con el 7% y el 5,6%, respectivamente, mientras que la región castellano-manche-

ga ocupa el quinto lugar con una variación positiva del 3,6%, lo que supone un 3% más que la registrada de media en el conjunto del territorio nacional.

No obstante, la producción industrial en España, corregidos los efectos de calendario, cayó en junio dos décimas, lo que supone también dos puntos inferior a la que se produjo en mayo, según el INE.

Por destino económico de los bienes, son los de consumo duraderos y los relacionados con la energía los que presentaron las mayores tasas interanuales negativas en Castilla-La Mancha, con unos descensos respectivos del 26,5 y 8% al finalizar el pasado mes de junio. En el lado opuesto aparecen los bienes de consumo no duraderos, con una variación negativa en los últimos doce meses del 1,6% y los de consumo, que registraron una caída del 4%.

Una circunstancia que no impide que los bienes de equipo sean, junto con los energéticos y los intermedios los únicos que experi-



La producción industrial sigue evolucionando positivamente en 2011.

BIENES

Los de consumo duradero y energía sufren las mayores caídas

mentan una evolución positiva en el acumulado de los seis primeros meses de 2011.

España

El descenso de la producción industrial en España en junio fue consecuencia, por su

mayor repercusión en el índice, de la caída de los bienes de consumo duradero, que registraron una tasa anual del -15,4%, ante la disminución de la producción de todas las actividades del sector, en especial de la fabricación de muebles.

DATOS DEL CES

El 17% de los ocupados, en el sector público

EyE
C-LM

En Castilla-La Mancha existían más de 136.000 empleados de las distintas administraciones públicas, según datos correspondientes a julio de 2010 y que se incluyen en el capítulo 1.7 del Informe Socioeconómico de 2010, elaborado por el Consejo Económico y Social de Castilla-La Mancha.

El volumen de empleo suponía casi el 18% del total de los ocupados de la región en el segundo trimestre de 2010, según la Encuesta de Población Activa, lo que pone de manifiesto la importancia del sector público como empleador, algo que se confirma si se tiene en cuenta que este porcentaje es 3,2 puntos superior al que se da en el conjunto de España. Por provincias, la mayor intensidad del empleo público corresponde a Cuenca y Ciudad Real, con porcentajes sobre el total de ocupados de cada provincia del 20,3% en el primer caso y del 19,4% en el segundo. Por el contrario, en Guadalajara este porcentaje no llegaba al 15%.

PRODUCTORA DE

(CND)

Con más de 15 años de experiencia en producción y edición de videos, ofrece sus servicios a empresas y particulares de cualquier trabajo audiovisual



Vídeo de las fiestas y costumbres de su pueblo

Videos promocionales para empresas y productos

Pida presupuesto sin compromiso

Nos adaptamos a cualquier formato

902 310 010

PROGRAMA DE ESCUELAS TALLER Y CASAS DE OFICIOS

La Diputación de Toledo forma a 175 personas

La inversión prevista para esta iniciativa en 2011 asciende a 4.888.183,91 euros

EyE
TOLEDO

El Programa de Escuelas Taller y Casas de Oficios de la Diputación de Toledo continúa su trabajo de formación y empleo en la provincia con el objetivo de abrir oportunidades en el mercado laboral a los jóvenes toledanos y a los mayores de 25 años. Durante el

presente año la cifra de desempleados acogidos a las distintas especialidades formativas propuestas asciende a 175, que participan en los ciclos formativos de cinco Talleres de Empleo, cuatro Escuelas Taller y la Unidad de Promoción y Desarrollo VI, desarrollados en toda la geografía provincial.

La inversión prevista en empleo para este año 2011 por parte de la Diputación, cofinanciada con el Sepecam y el Fondo Social Europeo, asciende a 4.888.183,91 euros, lo que determina el fuerte compromiso de la institución

provincial y regional para colaborar en beneficio de la creación de empleo, promoviendo iniciativas de formación junto a los Ayuntamientos, para que los jóvenes y los desempleados gocen del mayor número de oportunidades posible.

Balance

El Programa de Escuelas Taller y Casas de Oficios, que coordina el diputado José Luís Rivas, hace balance del presente año con excelentes resultados para los alumnos trabajadores que forman parte de los distintos centros, y que en un 70% encuentran una salida laboral a sus inquietudes personales, gracias al trabajo de los técnicos de la Unidad de Promoción y Desarrollo, responsables de la gestión y el funcionamiento de los diferentes proyectos.

CIFRA EN LA REGIÓN SE PRODUJERON 82 INTERVENCIONES EN 2010

Los productos falsificados hundien más al comercio

Calzado, ropa deportiva, bolsos o joyería, entre lo que más se falsifica

R. Abellán
C-LM

Las falsificaciones son una práctica más extendida cada día. Bolsos, gafas de sol, ropa deportiva, o calzado, suele ser lo más imitado y lo que tiene más salida. Se trata de un grave problema sobre el que continúan alertando los comerciantes castellano-manchegos por la situación alarmante por la que pasa el sector y que está suponiendo el cierre de empresas diariamente.

En cifras, de acuerdo con el Informe Anual de Intervenciones de 2010, en Castilla-La Mancha se produjeron 82 de las 3.410 intervenciones realizadas contra la falsificación y piratería en España. En concreto, en la Región la Policía y la Guardia Civil se incautaron de más de 9.500 objetos falsos relativos a calzado, textil, juguetes o perfumería. La mayoría de las falsificaciones llegan de China, según afirma el sector.

El presidente del comercio de Castilla-La Mancha, Lorenzo López no se mostraba sorprendido por estas cifras alarmantes dado que "es un problema generalizado y lo

tenemos todos los días encima de la mesa", pero si se mostraba muy preocupado por un problema que preocupa mucho al sector.

López cree que este tipo de competencia está provocando la desaparición del tejido empresarial comercial y un paso atrás en el economía general y de ahí que insista en la necesidad de realizar un mayor número de controles para evitar que las falsificaciones sigan acampano a sus anchas.

A su juicio, una mayor vigilancia policial en sitios donde sabe que se comercia con las falsificaciones -garajes y casas- podría acabar con parte de este mercado y apelaba a los consumidores que se dejen "llevar" por estos productos.

Así, dijo, no se dan cuenta que el que valga la mitad de precio es por algo y va en contra de su salud porque muchos llevan productos que no son buenos y luego traen consecuencias negativas.

Desde la Confederación Española (CEC) se reclama también coto a este problema.

El presidente de los comerciantes cree que el hecho de

estar en crisis dispara el número de personas que acuden al mercado de la falsificación. "Se está notando mucho más ahora y es debido a los problemas".



La ropa deportiva suele ser de lo más falsificado.



checkyourcar.es
Antes de comprar
míralo con lupa

INFORMES A TU DISPOSICIÓN BÁSICO

Tendrás una visión global del estado del vehículo.

PREMIUM

El coche será revisado en un taller, será probado por un conductor profesional y se te informará de lo que nuestros expertos piensan que tendrías que gastarte en el coche en los próximos seis meses.

LEGAL

Con este informe sabrás la información que tiene la DGT de este coche.

PLATINO

Es el informe más completo: incluye un Informe Premium y un Informe Legal y, además, el coche se recoge, se lleva al taller y se devuelve, una vez acabado el servicio.

Olvídate de las sorpresas desagradables y ten claro qué coche estás comprando con la ayuda de Checkyourcar

Antes de adquirir un vehículo de segunda mano contrata un informe del estado del coche con Checkyourcar.

Nos aseguramos de la calidad y el estado en el que se encuentra el vehículo.

NUEVO SERVICIO PARA LOS QUE QUIEREN COMPRAR O VENDER UN COCHE DE SEGUNDA MANO.

En Checkyourcar ponemos en marcha un nuevo servicio destinado a aportar tranquilidad y transparencia al comprador, en un segmento, el de compraventa de coches de segunda mano, donde abunda el fraude y la desconfianza.

También pensamos en esos vendedores honestos a los que esta verificación ayudará a demostrar que el coche que están vendiendo está en buen estado, acelerando así su venta.

RÁPIDOS

Nuestro compromiso con el cliente se basa en la elaboración de **informes técnicos y legales** que comprueban el estado del vehículo **en un plazo inferior a 48 horas**.

EFICACES Y PROFESIONALES

En Checkyourcar contamos con **más de 500 talleres y 350 profesionales entre peritos y verificadores**, todos ellos altamente cualificados, con muchos años de experiencia y distribuidos por toda España.

SIN MOVERTE DE CASA

El servicio se contrata a través de **www.checkyourcar.es**, facilitando la matrícula del coche y los datos de contacto del propietario. Una vez chequeado el coche, recibes el informe solicitado, on line con toda la información en detalle sobre su estado.

Sector

33.703 empresas en la Región

■ El peso del comercio en el total de la economía representa el 24,1% del total, según el informe anual Dirce 2011. Los mayores porcentajes de empresas pequeñas se encuentran precisamente en este sector (el 88,4% tienen dos o menos asalariados). En el caso del comercio, existen en Castilla-La Mancha un total de 33.703 empresas, de las 782.194 activas que hay en el total nacional. Algo menos de diez

han echado el cierre en el primer semestre del año. A nivel general, el número de empresas ha disminuido un 1,3% durante el 2010, situándose en 3.250.576, según el Dirce a 1 de enero de 2011. En 2011 comenzaron su actividad 331.264 empresas, mientras en el lado contrario se encuentran 376.945 empresas. Por lo que se refiere a las empresas que continúan su actividad, son un total de 2.919.312.

Entra ya en: www.checkyourcar.es

Calendario



Ferias comerciales durante el tercer trimestre

GOURMARBELLA

■ Del 11 al 14 de agosto. Palacio de Ferias, Congresos y Exposiciones de Marbella.

CONGRESS AND GENERAL ASSEMBLY OF THE INTERNATIONAL UNION OF CRYSTALLOGRAPHY IUCR

■ Del 25 al 28 de agosto. Salón de Usuarios de Nuevas Tecnologías. Barbastro.

FERMA

■ Del 25 al 28 de agosto. Barbastro.

27 TROFEO CICLISTA FIESTAS DE VIGO

■ Del 27 de agosto. Vigo.

FERIA HÁBITAT VALENCIA

■ Del 20 al 24 de septiembre. 48 feria Internacional del Mueble. 44 Feria Internacional de la Iluminación. Diseño Internacional de la Cocina. 42 Feria Internacional de Manufacturas textiles para el hogar y la decoración. Fira de Valencia.

GASTRONÓMICA

■ Del 25 al 27 de septiembre. Feria de la gastronomía. Restauración, hostelería, alimentación y comercio. Fira de Valencia.

SIMM

■ Del 1 al 3 de septiembre. Salón Internacional de la Moda en Madrid. Recinto ferial de Ifema. Madrid.

EXPO RECLAM Y MAS

■ Del 6 al 7 de septiembre. Feria Internacional del Regalo publicitario y promocional. Recinto

ferial de Ifema. Madrid.

ARTESANA

■ Del 7 al 17 de septiembre. Feria de Artesanía. Institución ferial de Albacete.

TOTAL MEDIA.

■ Del 28 al 29 de septiembre. Salón Europeo de Digital Signage, New Media, Marketing Dinámico, Movil y de Proximidad. Recinto ferial de Ifema. Madrid

GAMEFEST

■ Del 29 de septiembre al 2 de octubre. Feria de Videjuegos. Ifema. Madrid.

MODACALZADO IBERPIEL.

■ Del 11 al 13 de septiembre. Feria Internacional de Calzado y artículos de piel. Recinto ferial de Ifema. Madrid.

EXPOCLASSIC

■ Del 10 al 11 de septiembre. Exposición de vehículos históricos y clásicos. Mercado del automóvil, motos, accesorios y coleccionismo. Recinto ferial de Ifema. Madrid.

BISUTEX

■ Del 14 al 18 de septiembre. Salón de la Bisutería y los complementos. Recinto ferial de Ifema. Madrid.

ANDALUCÍA SABOR

■ Del 20 al 22 de septiembre. Sevilla.

DIC

■ Del 20 al 24 de septiembre. Recinto ferial de Valencia.

PÉRDIDAS HAN PUESTO AL SECTOR EN EL DISPARADERO

Los transportistas se sienten discriminados en la 'crisis del pepino'

Reclaman al Gobierno español que se consideren ayudas para el sector del transporte de productos hortofrutícolas por carretera



Los transportistas se sienten discriminados.

EYE
C-LM

La Asociación Provincial de Empresas de Transporte de Mercancía por Carretera de Cuenca (Acutrans) denuncia que hasta la fecha el transporte por carretera es el gran olvidado de la Administración al no haber sido incluido todavía dentro de ningún plan de medidas compensatorias por la "crisis del pepino", a pesar de las importantes pérdidas económicas sufridas por la acusación de las autoridades alemanas que condenaron sin razón a un sector de actividad que cumple escrupulosamente con la estricta normativa que lo regula.

Acutrans, en la misma línea que la Confederación Española de Transporte por

Carretera, (CEMT), reclama al Gobierno español que se consideren ayudas para el sector del transporte de productos hortofrutícolas por carretera.

Asimismo, sigue considerando imprescindible que se realice una campaña pública a favor de estos productos para que el mercado recupere la confianza que tenía con anterioridad a este incidente.

Ayudas

La Unión Europea ha decidido aumentar hasta los 227 millones de euros las ayudas que percibirán los agricultores europeos por las pérdidas sufridas. España será el país que reciba más ayudas, 71 millones de euros en total, que cubrirán en torno al 50% de las pérdidas sufridas por

CAMPAÑA
Están a favor de publicar los productos españoles para recuperar la confianza

NORMATIVA
Critican los problemas que ha tenido un sector que cumple con la normativa

los agricultores que se hayan visto obligados a retirar del mercado, pepinos, tomates, lechugas, calabacines y pimientos, entre el 26 de mayo y el 30 de junio pasados.

Además los agricultores agrupados en organizaciones disfrutarán de otras compensaciones previstas en la Política Agrícola Común (PAC), para casos de crisis, por lo que verán cubierto hasta el 70% de sus pérdidas.

En definitiva, un sector que está pasando por una situación complicada y que se siente discriminado al no haber sido incluido para recibir ayudas de Bruselas de la llamada "crisis del pepino" que tanto daño ha hecho en España.

AYUNTAMIENTO VA A LICITAR SIETE DESPACHOS Y CINCO NAVES

Socuéllamos ya tiene centro de empresas

Tiene como objetivo apoyar al empresario y especialmente a los emprendedores que comienzan proyectos innovadores

Eye
SOCUÉLLAMOS (CIUDAD REAL)

El alcalde de Socuéllamos, Sebastián García, y la concejala de Industria, María Teresa Pedraza, presentaron la puesta en funcionamiento del Centro Municipal de Empresas. Una inversión que se realizó en el anterior mandato y que en estos momentos ya está ejecutada. Los trámites burocráticos y administrativos se han agilizado para su pronta puesta en marcha.

El centro tiene como objetivo apoyar al empresario y especialmente a los emprendedores que comienzan proyectos innovadores. Los primeros años de riesgos podrá acceder al Centro Municipal de Empresas y a los tres o cuatro años, construir su propia nave u oficinas.

La Junta de Gobierno Local a fecha de 25 de julio ha aprobado dos documentos necesarios para el funcionamiento del Centro Municipal de Empresas. Así, se han aprobado tanto el pliego de condiciones como el reglamento interno. Sebastián García ha señalado que con estas aprobaciones "se cumple un compromiso electoral del Partido Popular con las empresas y con el empleo".

Las naves y oficinas tienen un bajo coste, con el objetivo de que los nuevos empresarios no tengan que recurrir a los préstamos ban-



Momento de la presentación a cargo del alcalde y de la concejala de Industria y Comercio.

INVERSIÓN

Se realizó en el anterior mandato y ya está ejecutada

carios. El pliego de condiciones se publicará en breve en el Boletín Oficial de la Provincia, y todos aquéllos que quieran acceder deberán estar atentos al BOP, o pueden dirigirse a la Agencia de Desarrollo del Ayuntamiento para formalizar una ficha de interés y poder así recibir in-

CENTRO

La dirección se encargará de funciones como mantenimiento

formación al respecto.

La concejala de Industria y Comercio, María Teresa Pedraza, junto con los servicios jurídicos del Ayuntamiento y los técnicos, ha elaborado el pliego. El Ayuntamiento va a licitar siete despachos y cinco naves. Los despachos tendrán una su-

perficie de 20 m² equipados con contador eléctrico, preinstalación de bomba de calor y frío, línea de teléfono y mobiliario completo. Las naves, de 110 m², están equipadas con agua corriente, baño, contador eléctrico e instalación de prevención de incendios. El Centro Municipal de Empresas también dispone de sala de juntas y sala de fotocopiadora. La dirección del centro la asumirá la Agencia de Desarrollo, que se encargará de funciones como la administración, el mantenimiento y el asesoramiento a empresas.

ASESORÍA A 10.000 EMPRENDEDORES



Fachada de la Cámara de Comercio de Toledo.

Las VUE's se reivindican con la crisis

Castilla-La Mancha fue la primera Comunidad con Ventanilla Única en cada demarcación

Eye
C-LM

La Ventanilla Única Empresarial es un instrumento de racionalización y mejora de las condiciones de creación de empresas que entronca con las diferentes iniciativas de simplificación administrativa impulsadas desde las Administraciones Públicas e Instituciones participantes, permitiendo su coordinación y recíproco enriquecimiento.

La VUE es reflejo de los esfuerzos de consolidación de una auténtica Administración electrónica o e-Administración, mediante el uso intensivo de las tecnologías de la información y la comunicación, requisito indispensable para la construcción de una Sociedad de la Información.

Es un programa de simplificación administrativa de las

condiciones para la creación de empresas impulsado conjuntamente por todas las Administraciones Públicas (Administración General del Estado, Comunidades Autónomas, Administraciones Locales) y las Cámaras de Comercio. El desarrollo del Programa Ventanilla Única Empresarial se ha articulado, hasta la fecha, a través de plurales acuerdos de colaboración entre las Administraciones e Instituciones participantes.

Castilla-La Mancha fue la primera Comunidad Autónoma pluriprovincial con una VUE en cada una de sus demarcaciones, tras la apertura en 2001 de la establecida en Toledo, a la que seguirían las de Albacete, Ciudad Real, Cuenca y Guadalajara. Las VUE de Castilla-La Mancha han informado a lo largo de estos años a algo más de 10.000 emprendedores potenciales, que han concretado alrededor de 3.400 proyectos empresariales, principalmente en los sectores relacionados con las actividades profesionales.

PRODUCCIONES
(CND)

Productora Audiovisual le ofrece una alternativa diferente de realizar tus vídeos.

Información:
902 310 010.



Noticias de la administración

Nacional B.O.E

MINISTERIO DEL INTERIOR

Resolución de 21 de julio de 2011, de la Dirección General de Protección Civil y Emergencias, por la que se publican las subvenciones abonadas a Corporaciones Locales en atención a determinadas necesidades derivadas de situaciones de emergencia, o de naturaleza catastrófica.

B.O.E. 1 de agosto de 2011.

MINISTERIO DE TRABAJO E INMIGRACIÓN

Entidades colaboradoras. Resolución de 24 de junio de 2011, de la Secretaría de Estado de la Seguridad Social, por la que se acuerda el cese de la entidad financiera "Microbank" para actuar como entidad colaboradora en la gestión recaudatoria y de pagos de la Tesorería General de la Seguridad Social.

B.O.E. 1 de agosto de 2011.

MINISTERIO DE POLÍTICA TERRITORIAL Y ADMINISTRACIÓN PÚBLICA

Resolución de 20 de julio de 2011, del Instituto Nacional de Administración Pública, por la que se convocan las Jornadas sobre la situación actual del Régimen Local incluidos en el Plan de Formación de Administración Local y Territorial para el año 2011, para su ejecución descentralizada.

B.O.E. 1 de agosto de 2011.

MINISTERIO DE CIENCIA E INNOVACIÓN

Ayudas. Resolución de 20 de junio de 2011, del Centro de Investigaciones Energéticas, Medioambientales y Tecnológicas, por la que se publica la convocatoria de una ayuda para realización de un trabajo de investigación, en el marco del Plan Nacional de Investigación Científica, Desarrollo e Innovación Tecnológica (I+D+i), para el periodo 2008-2011.

B.O.E. 1 de agosto de 2011.

JEFATURA DEL ESTADO

Sociedades de capital. Ley 25/2011, de 1 de agosto, de reforma parcial de la Ley de Sociedades de Capital y de incorporación de la Directiva 2007/36/CE, del Parlamento Europeo y del Consejo, de 11 de julio, sobre el ejercicio de determinados derechos de los accionistas de sociedades cotizadas.

B.O.E. 2 de agosto de 2011.

BANCO DE ESPAÑA

Resolución de 1 de agosto de 2011, del Banco de España, por la que se publican determinados índices de referencia oficiales para los préstamos hipotecarios a tipo variable destinados a la adquisición de vivienda.

B.O.E. 2 de agosto de 2011.

MINISTERIO DE ECONOMÍA Y HACIENDA

Resolución de 28 de julio de 2011, de la Intervención General de la Administración del Estado, por la que se aprueba la adaptación del Plan General de Contabilidad Pública para los Entes Públicos cuyo presupuesto de gastos tiene carácter estimativo.

B.O.E. 3 de agosto de 2011.

MINISTERIO DE INDUSTRIA, TURISMO Y COMERCIO

Resolución de 27 de julio de 2011, de la Dirección General de Política Energética y Minas, por la que se fijan los precios de los combustibles definitivos del primer semestre de 2011, a aplicar en el cálculo de la prima de funcionamiento de cada grupo generador y los precios de los combustibles provisionales del segundo semestre de 2011, a aplicar para efectuar el despacho de los costes variables de generación en los sistemas eléctricos insulares y extra-peninsulares.

B.O.E. 3 de agosto de 2011.

Regional D.O.C.M

Resolución de 25/07/2011, de la Dirección General de Infraestructuras y Desarrollo Rural, por la que se da publicidad a las ayudas concedidas durante 2011 al sector avícola de producción de huevos para el consumo humano en Castilla-La Mancha.

D.O.C.M. 3 de agosto de 2011.

Resolución de 21/07/2011, de la Dirección General de Montes y Espacios Naturales, por la que se publica la relación de beneficiarios de las ayudas concedidas durante los meses de abril, mayo y junio del año 2011.

D.O.C.M. 3 de agosto de 2011.

CONSEJERÍA DE EMPLEO Y PORTAVOZ DEL GOBIERNO

Resolución de 25/07/2011, de la Secretaría General de Empleo y Portavoz del Gobierno, por la que se hace pública la relación de organizaciones no gubernamentales de desarrollo beneficiarias de las ayudas convocadas mediante las bases establecidas en la Orden de la Consejería de Presidencia de 11/09/2009 (DOCM, nº 186), por las que se convocan subvenciones para la provisión de plazas del programa Jóvenes Cooperantes de Castilla-La Mancha.

D.O.C.M. 1 de agosto de 2011.

PARA MÁS INFORMACIÓN: En esta sección se incluyen las principales normas y resoluciones que han sido publicadas en el **Diario Oficial de Castilla-La Mancha** y en el **Boletín Oficial del Estado**

LAS LETRAS DEL TESORO PERDIERON PESO SOBRE LA DEUDA DEL ESTADO EN 2010

La vicepresidenta del Gobierno de Asuntos Económicos y ministra de Economía y Hacienda, Elena Salgado, presentó al Consejo de Ministros la Memoria Anual de la política de endeudamiento del Estado en 2010 y de la deuda de los organismos autónomos, para su toma de conocimiento y posterior remisión a las Cortes Generales, en cumplimiento de la Ley General Presupuestaria.

En el año 2010 las medidas de recorte del gasto público y el comportamiento estable de los ingresos tributarios permitieron al Tesoro Público reducir de manera notable sus emisiones con respecto a las previsiones iniciales. La mayor parte de la financiación neta se sustentó sobre la emisión de Bonos y Obligaciones del Estado, de forma que las Letras del Tesoro redujeron su peso relativo sobre el total de la Deuda del Estado en circulación con respecto a 2009.

Durante 2010 el Tesoro Público



Bolsa de Madrid.

realizó la primera emisión sindicada de un Bono del Estado a 5 años a tipo de interés variable denominada en euros desde la adopción de la moneda única.

Asimismo, se pusieron en circulación seis nuevas referencias en el mercado doméstico: un Bono del Estado a 3 años (cupón del 2,50%), dos Bonos del Estado a 5 años (cupón 3,00% y cupón 3,25%), dos Obligaciones del Estado a 10 años (en enero con cupón 4,00% y en julio con cupón 4,85%) y una nueva Obliga-

ción del Estado a 15 años (en febrero con cupón 4,65%). Al igual que en el año 2010, se mantuvo el esquema de emisión en todos los plazos de 3, 5, 10, 15 y 30 años frente a la concentración en torno a pocas referencias que caracterizó la política del Tesoro en años anteriores. El principal procedimiento de emisión por parte del Tesoro Público fue nuevamente la subasta, que supuso aproximadamente el 81% del importe emitido de Bonos y Obligaciones.

Denuncian el astronómico sueldo del alcalde de Guadalajara

La portavoz del grupo municipal socialista en el Ayuntamiento de Guadalajara, Magdalena Valerio, ha denunciado que el alcalde, Antonio Román, del PP, "se ha hecho un traje a medida" con la aprobación de la compatibilidad de actividades públicas y privadas, que le permitirá cobrar 110.000 euros al año.

Según ha informado Valerio en un comunicado, Román cobrará a partir de ahora 80.000 euros entre su sueldo de alcalde y las dietas como diputado como diputado en las Cortes de Castilla-La Mancha, mientras que los 30.000 restantes los ingresará por su actividad particular como médico en una clínica privada.

Esta compatibilidad de sueldos, aprobada en el pleno celebrado en la mañana del viernes, "contradice absolutamente la tan cacareada austeridad de la que alardean a todas horas los dirigentes del PP y supone una burla a los vecinos, especialmente a los que más están sufriendo la crisis económica".

En opinión de Magdalena Valerio, la actitud de Román res-

ponde a la estrategia generalizada entre todos los dirigentes del PP de "predicar una cosa y hacer exactamente lo contrario".

"Mientras pregonan austeridad en las cuentas públicas y utilizan esa excusa para justificar los recortes que han empezado a aplicar en servicios públicos básicos, se cuidan mucho de garantizarse a sí mismos la percepción de unos ingresos muy cuantiosos, que salen del bolsillo de todos los contribuyentes", ha señalado.

El Ayuntamiento de Socuéllamos incrementa las tasas de distintos servicios

El alcalde del municipio ciudadrealeño de Socuéllamos, Sebastián García, ha explicado en rueda de prensa las razones que han llevado al equipo de Gobierno a incrementar el precio de las tasas municipales de determinados servicios para el curso 2011/2012. Concretamente la de los servicios deportivos, la Escuela de Música, el Centro de Atención a la Infancia, la Universidad Popular y los Servicios Sociales.

Consultoría

Jordi Gual, Servicio de Estudios de 'La Caixa'

Nuevas regulaciones de capital en banca (I)

¿Qué plantea Basilea III y cuál es el fundamento analítico de las propuestas?



Basilea III contempla requisitos más exigentes para la banca.

De manera sintética, el nuevo estándar de capital tiene dos facetas básicas. En primer lugar, se incrementan las ratios mínimas de capital. El aumento se introduce gradualmente entre los años 2013 y 2019, con un incremento total de la ratio de aproximadamente cinco puntos porcentuales. Por ejemplo, para la ratio de capital de mayor calidad, el denominado "Core Capital", se pasa del 2% al 7%, si no tenemos en cuenta los posibles requisitos adicionales de carácter contracíclico que están aún por definir. Para el "Tier Total" el aumento es del 8 al 10,5%.

En segundo lugar, se endurecen las condiciones para que determinados instrumentos financieros formen parte de la definición de capital. Por un lado, la mayoría de los instrumentos financieros que constituyen híbridos entre deuda y capital se excluyen del cómputo del Tier Total. Por otro, se incrementan las deducciones del Core Capital en razón de la naturaleza de algunas de las inversiones que figuran en el activo de las entidades financieras.

El objetivo explícito del Comité de Basilea es incrementar la cantidad y la calidad de los recursos propios del sistema financiero. La justificación conceptual de estas medidas es que, al disponer de mayores ratios de ca-

pital, el sistema financiero será capaz de encajar mejor posibles pérdidas en caso de dificultades, reduciéndose así las probabilidades de quiebra y por tanto el riesgo, individual y sistémico, asumido por la banca.

Para algunos analistas, el marco analítico en el que se fundamenta Basilea III va incluso más allá. No sólo se reduce la probabilidad de quiebra, sino que, además, las nuevas exigencias de capital no representarán un mayor coste de financiación para las entidades. Se argumenta que el incremento de la ratio de capital de las entidades las convierte en inversiones de menor riesgo, lo que conllevaría que los inversores estuvieran dispuestos a aceptar una menor retribución. Se reduciría así el coste de financiación, lo que compensaría el aumento de las exigencias. Esta es una afirmación fundamentada en el clásico teorema de Modigliani Miller según el cual, bajo determinadas condiciones, el valor de una empresa es independiente del peso relativo que en su estructura financiera tengan capital y deuda.

El fundamento analítico de Basilea III que he descrito sucintamente goza de amplio predicamento en el mundo de los reguladores y muchos sectores académicos. Sin embargo, genera desconcierto y sorpresa en-

tre los profesionales de las entidades financieras.

Muchos académicos y reguladores piensan que la reacción del sector obedece a la lógica de defensa de intereses particulares. Probablemente, algo hay de cierto en ello, como mínimo en términos de intenciones. Pero creo que las discrepancias tienen raíces más profundas.

Reflejan que gran parte del mundo académico (del que se alimenta a menudo el marco regulador) y el sector no comparten una misma visión de los principios económicos básicos del sector bancario y de los efectos de la regulación en el mismo. Dicho de otro modo, no creen ni trabajan con el mismo "modelo" del sector.

Probablemente la principal discrepancia entre la visión académica y la del sector radica en las consecuencias de los mayores requisitos de capital en términos del riesgo asumido por las entidades y el conjunto del sistema. Desde la perspectiva del sector, la exigencia de un menor apalancamiento reduce la rentabilidad sobre recursos propios y supone un incentivo para que algunas entidades inviertan sus recursos en activos de mayor riesgo y rentabilidad... (Continuará)

Informe especial de DBK

El tabaco lastra al vending

En 2011 disminuirá un 1,5%, hasta 2.175 millones de euros

El volumen de negocio generado por la explotación de máquinas expendedoras mantuvo una tendencia descendente en el bienio 2009-2010, experimentando un retroceso del 2,7% en el último año. Así, la cifra de negocio se situó en 2.200 millones de euros en 2010. El segmento de vending público contabilizó en 2010 un descenso del 2,2%, hasta situarse en 1.760 millones de euros, lo que supuso el 80% del negocio. Por su parte, el vending cautivo, que se cifró en 440 millones de euros, experimentó un retroceso mayor (-4,3%), negativamente afectado por el alto nivel de desempleo.

La explotación de máquinas de tabaco alcanzó un volumen de negocio de 1.025 millones de euros en 2010, con un descenso del 4,2%. Así, este segmento ha venido perdiendo peso sobre el mercado total en los últimos años, hasta situarse en el 46,6%. Las ventas de máquinas de alimentos sólidos fueron las únicas que mantuvieron una evolución positiva, con un crecimiento del 1,2%, hasta cifrarse en 425 millones de euros. El resto de productos continuó registrando descensos, tanto en el caso de máquinas de bebidas frías (-1,2%), como en el de máquinas de bebidas calientes (-4,3%).

El parque de máquinas experimentó una evolución paralela al mercado, con caídas del 3,1% en 2009 y del 2,3% en 2010, situándose en 513.000 unidades al cierre de este último año. Del total de máquinas operativas, el 53,2% correspondían al vending público. El volumen de negocio de las empresas explotadoras de máquinas expendedoras registrará una nueva caída en 2011, aunque algo más moderada que en 2010. Mientras que crecerá el negocio de las máquinas de alimentos sólidos y bebidas frías, se mantendrá la tendencia de caída de las ventas de las máquinas de tabaco. En el año 2012, por su parte, el conjunto del mercado vending podría registrar un ligero crecimiento.

Estructura de la oferta

En 2010 operaban en el ámbito de la explotación de máquinas expen-

dedoras unas 1.700 empresas con un parque de máquinas superior a las cinco unidades, cifra que se redujo en el bienio 2009-2010. La estructura empresarial del negocio de explotación de máquinas expendedoras se caracteriza por la existencia de un alto número de operadores de pequeña y mediana dimensión, que coexisten con un reducido número de grandes empresas. Estas compañías de mayor tamaño se encuentran inte-

TEJIDO EMPRESARIAL

Se caracteriza por tener un alto número de operadores de pequeña y mediana dimensión

gradadas en algunos casos en gru-

Mercado

11

Por ciento

■ ■ Está controlado por las diez mayores empresas.

Negocio

2.200

Millones de euros

■ ■ Este es el volumen económico generado por la explotación de máquinas expendedoras durante el último año, lo que supone un retroceso del 2,7% en relación al ejercicio anterior.

Empresas

“Los autónomos extranjeros ven en el autoempleo una salida y alternativa eficaz para entrar en el mercado laboral”

Lunes, 1. **Guillermo Guerrero**
RESPONSABLE DEL ÁREA DE AUTÓNOMOS INMIGRANTES DE ATA

ACUSACIÓN LOS EMPRESARIOS DE ESTACIONES DE SERVICIOS HABLAN DE COMPETENCIA DESLEAL

Gasolineras y cooperativas siguen con su particular guerra

La venta de gasoil por parte de las cooperativas sigue siendo un motivo para que ambas partes no desentierren el hacha de guerra. Las primeras han denunciado el tema ante la Administración

R. Abellán
C-LM

Las estaciones de servicio de Castilla-La Mancha siguen pidiendo a las administraciones que pongan solución a lo que ellos consideran un problema grave y que hace mucho daño al sector y que no es otro que la “competencia” que afirman ejercen las cooperativas agrarias con la venta de gasoil a sus socios, e incluso hablan de la creación de “cooperativas mixtas” destinadas exclusivamente a suministrar a todos los vecinos de algunas localidades productos petrolíferos cometiendo así “fraude” al no ostentar la condición de estación de servicio.

De hecho, el pasado mes de marzo la Federación Regional de Empresarios de Es-

ESTACIONES

Exigen que las cooperativas pasen los mismos controles que ellos

taciones de Servicio expone el tema ante la consejería de Ordenación del Territorio y Vivienda de la Junta, así como ante la consejería de Empleo, Igualdad y Juventud de la Junta de Comunidades, donde se pedía, previa comprobación de hecho, las medidas pertinentes para evitar “los abusos producidos contra nuestro sector”.

La presidente de la Asociación de Estaciones de Servicio de Ciudad Real, Isabel Rodríguez, se lamentaba de la situación y critica la competencia de las cooperativas, de las que dice que “no tenemos nada contra ellas,



Las gasolineras se siguen quejando de la competencia que ejercen las cooperativas.

pero deben cumplir su función”, añadiendo que “si quieren ser estaciones de servicio, que lo sean y no tengo nada en contra, pero con todas las cargas que conlleva serlo”.

Rodríguez se queja incluso de la venta a terceros que afirma realizan. “No pueden vender al público y lo hacen porque nadie las controla”.

La presidencia afirma que las administraciones tienen que “mojarse en este tema, y no entiende como nadie se meta con ellos”. Asimismo, volvió a poner de manifiesto los problemas del sector y la posibilidad que existe de pérdidas de puestos de trabajo de continuar así.

Reacción

La Asociación de Jóvenes Agricultores (Asaja) en Castilla-La Mancha ha muestra-

COOPERATIVAS

No entienden el problema y aseguran que sólo trabajan con sus socios

do su total disconformidad con el asunto y afirman estar sorprendidos con las quejas. Esgrimen que cumplen con la ley que no se puede achacar el tema.

El secretario general de Asaja en Cuenca, Manuel Torrero cree que el problema tiene que ver con la competencia que el tema genera. “Les molesta tener competidores y el que las cooperativas vendan supone que se destapan muchas vergüenzas en el tema de precios. De ahí que siempre digan que no existe control sobre nosotros”.

Torrero asegura que las cooperativas únicamente venden gasoil a sus socios y de ahí que no entiendan la amenaza que las gasolineras afirman tener en ellos. “No sabemos el por qué el problema porque no podemos ser una gran amenaza para ellos y lo único que pedimos es que nos dejen tranquilos”.

Si tanto les preocupa el tema -siguió diciendo Manuel Torrero- lo que tienen que hacer es rebajar sus márgenes para poder competir con nosotros”, finalizó.

Problemática

El conflicto viene de lejos

■ El conflicto entre gasolineras y cooperativas agrarias viene de lejos, cuando el Gobierno español permitió a estas últimas distribuir determinados tipos de carburante a terceros no socios para hacer frente al impacto en la agricultura de la subida de los precios del petróleo. Años más tarde, el Ejecutivo incluía la posibilidad de que las cooperativas agrarias vendieran productos petrolíferos diferentes al gasó-

leo B a terceros no socios. La medida encontró en aquel momento el rechazo de los Empresarios de las Estaciones de Servicio. Ya en 2006, el Tribunal de Primera Instancia de la UE dio la razón a los empresarios de Cataluña y Madrid, que recurrieron esta autorización. A pesar de ello, las cooperativas siguen vendiendo asegurando que prevalece la medida aprobada por el Gobierno Español.

SECTORES CONSTRUCCIÓN Y COMERCIO CONCENTRAN CASI LA MITAD DE TODOS LOS PROCESOS CONCURSALES

La crisis sigue castigando al tejido empresarial

El número de empresas que se han declarado en concurso de acreedores se ha duplicado en el último año

EyE
ALBACETE

La situación económica que viven el tejido empresarial y las familias sigue siendo insostenible. Así, según la Estadística de Procedimiento Concursal del Instituto Nacional de Estadística (INE), el número de particulares que se declararon en concurso de acreedores ante la imposibilidad de afrontar sus pagos y deudas durante el segundo trimestre del año en Castilla-La Mancha ascendió a dieciséis, lo que representa un 45% más que los registrados en similar período de 2010 y un incremento del 166,6% en relación al trimestre anterior.

Por su parte, las compañías concursadas en la Comunidad Autónoma ascendieron a 66 en el segundo trimestre, justo el doble que las contabilizadas hace doce meses y diez más que en el trimestre anterior.

De esta manera, los 82 deudores concursados suponen casi el doble que los 44 contabilizados en el segundo trimestre de 2010.

En el conjunto del territorio nacional la cosa no fue mucho mejor, como lo refleja que el número de deudores concursados a lo largo del segundo trimestre alcanzara la cifra de 1.771, lo que representa un crecimiento interanual del 16,5%.

De estos, 277 fueron personas físicas sin actividad empresarial, con una variación del 1,8% en relación a los tres



Los juzgados se están llenando de asuntos relacionados con concursos de acreedores.

PARTICULARES
Dieciséis se han acogido a este procedimiento en el segundo trimestre

primeros meses de 2010, mientras que los 1.494 restantes correspondieron a empresas, registrando éstas un incremento del 19,8% con respecto al mismo período del

FACTURACIÓN
La mayoría de compañías facturan menos de 2 millones anuales

ejercicio anterior.

Sectores

Dentro de Castilla-La Mancha, Construcción y Comercio siguen siendo los sectores

más castigados por la crisis, como lo refleja que casi la mitad de las empresas que se declararon en concurso de acreedores tenían a alguna de éstas como actividades principales, prácticamente el mismo porcentaje que hace un año.

En cuanto a la naturaleza jurídica de los 66 deudores concursados, 48 eran sociedades de responsabilidad limitada, un 84,6% más en tasa interanual y un 17% superior al primer trimestre del año,

en tanto que nueve eran sociedades anónimas, lo que supone cuatro más que entre marzo y junio de 2010, y siete personas físicas o autónomos, cinco más que justo hace doce meses.

Donde tampoco hay cambios es al analizar el volumen de negocio en el que se concentra el mayor volumen de compañías concursadas, ya que son las de menos de dos millones de euros de facturación las que aglutinan el grueso del mismo.

CÁMARAS

Apoyo a la compra-venta de empresas

EyE
C-LM

La Cámara de Comercio e Industria de Toledo, junto a otras 40 Cámaras españolas y el Consejo Superior de Cámaras de Comercio, Industria y Navegación y en colaboración con la Dirección General de Política de la pyme (DGPYME), ha puesto en marcha el programa "Plan de Continuidad Empresarial"

El programa nace con el objetivo de crear un mercado más eficaz para la transmisión de empresas, tras constatar las dificultades que la falta de relevo generacional plantea para la continuidad de un gran número de pequeñas y medianas empresas.

El Plan va dirigido a pequeños y medianos empresarios que deseen transmitir su actividad y a emprendedores que pretenden iniciar una actividad económica en el mundo empresarial a través de una empresa consolidada. Los usuarios del Plan de Continuidad Empresarial podrán tener acceso a un completo catálogo de servicios que cuentan con financiación de la DGPYME, tras pasar un análisis de viabilidad por parte del Centro de Transmisión de Empresas.

El Plan le facilita al vendedor la elaboración de un análisis de idoneidad de la oferta para su incorporación al programa y la realización del perfil e incorporación de la oferta en la web, entre otros.

CASTILLA-LA MANCHA DURANTE LOS SEIS PRIMEROS MESES DE 2011

Iberdrola revisa más de 3.000 kilómetros de líneas

EyE
C-LM

Iberdrola ha revisado durante los seis primeros meses de 2011 más de 3.300 kilómetros de sus líneas eléctricas en Castilla-La Mancha para reforzar la seguridad de suministro este verano y con el objetivo último de seguir me-

jorando la calidad del servicio que ofrece. Según informaba en nota de prensa, la compañía ha realizado una revisión ordinaria de más de 900 kilómetros de líneas y una rápida en cerca de 600 kilómetros. Estas actuaciones están orientadas a detectar posibles anomalías en los elementos que componen

este tipo de instalaciones: aisladores, conductores, herrajes, apoyos, etc, dañados por rayos, arbolado, obras de construcción o edificaciones próximas, entre otras causas.

Asimismo, la empresa ha realizado un reconocimiento exhaustivo de los apoyos eléctricos, así como las me-



Iberdrola mantiene su compromiso de ofrecer la mayor calidad.

diciones necesarias para la detección de posibles anomalías en 1.700 kilómetros de sus tendidos.

La compañía también ha revisado por infrarrojos alrededor de 100 kilómetros más de líneas. Por último, Iberdrola ha realizado trabajos de limpieza de los pasillos por donde discurren las líneas, talando y podando aquellos árboles que presentaban un mayor riesgo de contactar con los tendidos a lo largo de unos 17 kilómetros de líneas.

VENTAS ACUMULAN 52 MESES CONSECUTIVOS DE RETROCESOS Y BAJAN UN 49,73% EN JULIO

El mercado de ciclomotores continúa en encefalograma plano

Los concesionarios ubicados en la comunidad autónoma castellano-manchega apenas han vendido 478 unidades en los siete primeros meses del año

F. J. Llana
C-LM

Hundido y con pocos visos de recuperación. Así se encuentra el mercado de los ciclomotores, tras cerrar julio con una caída de las ventas del 49,73% en Castilla-La Mancha con respecto al mes anterior y del 34,4% en el conjunto del territorio nacional. De esta forma, ni la llegada del periodo estival sirve de estímulo para un segmento que acumula ya 52 meses consecutivos de caídas -concretamente desde abril de 2007- y que el actual marco normativo desfavorable no hace sino estrangularlo aún más.

Y es que según denuncia la Asociación Nacional de Empresas del Sector de las Dos Ruedas (Anesdor), la decisión de la Dirección General de Tráfico (DGT) de elevar en septiembre de 2010 la edad de acceso a este vehículo hasta los 15 años supuso prácticamente la puntilla para este tipo de vehículos, al reducir en la práctica su vida útil.

En este sentido, por ejemplo, los concesionarios ubi-

cados en la comunidad autónoma castellano-manchega apenas han vendido 478 unidades en los siete primeros meses del año, lo que supone poco más de 68 al mes.

Todos los tipos de ciclomotor experimentan caídas importantes, si bien es especialmente abultado el descenso de los vehículos con cambio manual, que bajan un 55,5% en el conjunto de España.

DGT

La política normativa que está llevando a cabo está hundiendo al sector

Motocicletas

En cuanto a las motocicletas, si bien la situación no es tan asfixiante como la de su "hermano menor" tampoco se encuentra para lanzar cohetes. Muy al contrario -según denuncia la patronal- la introducción por parte de la DGT de un nuevo esquema de permisos de conducción de mo-



Los ciclomotores siguen sin levantar cabeza.

tocicleta en diciembre de 2009, lejos de incentivar las ventas ha servido para añadir incertidumbre al mercado, como lo refleja que la venta de motocicletas de media y alta cilindrada permanece bloqueada desde entonces.

Una situación que tal y como vaticina Anesdor seguirá igual al menos hasta el próximo mes de diciembre, cuando los primeros usuarios que en 2009 obtuvieron

el permiso A2 cumplan los dos años de conducción que el Reglamento General de Conductores (RGC) exige para acceder a motos de potencia superior a 35 kW (47 CV) con el nuevo permiso A.

De momento, en los siete primeros meses de 2011 las ventas han caído un 12,3% en Castilla-La Mancha, hasta las 2.254 unidades.

El dato

Matriculaciones de ciclomotores

■ Guadalajara es la provincia que ha registrado un mayor retroceso de las ventas.

DATOS EN UNIDADES

PROVINCIA / CC.AA.	ENERO-JULIO 2011	ENERO-JULIO 2010	%VARIACIÓN
Albacete	122	156	-21,79%
Ciudad Real	147	169	-13,02%
Cuenca	59	96	-38,54%
Guadalajara	32	60	-46,67%
Toledo	118	192	-38,54%
Castilla-La Mancha	478	673	-28,97%

FUENTE: ANESDOR

Ofertas COLABORACIÓN

Turquía

Ref. 20110719026

Muebles para el hogar. Fabricante turco de muebles para el hogar (salón, dormitorio y cocina) busca intermediarios comerciales.

Bulgaria

Ref. 20110719024

Inversión en parcelas cerca del mar Negro. Empresa familiar propietaria de cuatro parcelas cerca del mar Negro destinadas a la construc-

ción busca empresas interesadas en invertir en Bulgaria.

Rusia

Ref. 20110719010

Consultora financiera. Empresa rusa especializada en servicios de consultoría financiera, contabilidad y servicios jurídicos ofrece actividades de externalización.

Ref. 20110718032

Equipos de ultrasonidos. Fabricante ruso de equipos de ultrasonidos para las industrias de aviación, automoción, ingeniería mecánica, química y farmacia, entre otras, busca intermediarios comerciales y oportunidades de producción recíproca y joint venture.

Ref. 20110718029

Diseño, construcción y decoración. Empresa rusa especializada en construcción, decoración, dise-

ño interior, paisajismo, fontanería, instalaciones eléctricas y sistemas de aire acondicionado y ventilación busca intermediarios comerciales y oportunidades de producción recíproca y joint venture.

Ref. 20110718028

Paneles ultraligeros. Fabricante ruso de paneles ultraligeros de 1 cm de espesor busca intermediarios comerciales.

Ref. 20110718027

Muebles de hogar y oficina. Empresa rusa fundada en 1910 y dedicada a la fabricación de muebles de hogar y oficina de alta calidad y confortables busca intermediarios comerciales.

Ref. 20110718024

Ropa de trabajo. Fabricante ruso de uniformes médicos, ropa de trabajo, ropa de verano e invierno, indumentaria de seguridad y ropa de cama busca intermediarios co-

merciales.

Ref. 20110718017

Equipamiento para tiendas, bancos, viviendas y oficinas. Fabricante ruso de equipamiento para tiendas y bancos y equipamiento para viviendas y oficinas (stands de información, stands para productos promocionales, armarios metálicos, muebles, etc.) busca intermediarios comerciales.

Ref. 20110718016

Productos naturales para elaboración de postres. Empresa rusa especializada en el desarrollo y producción de productos naturales para elaborar postres (miel con frutos rojos, frutos rojos con leche, leche y frutas, miel y frutos secos, etc.) busca oportunidades de joint venture o producción recíproca.

Alemania

Ref. 20110719009

Dispositivos médicos.

Fabricante y distribuidor alemán de dispositivos médicos (cochecitos y asientos de coche para niños con necesidades especiales, sillas para terapia, tronas, sillas adaptadas para niños y adultos, etc.), con sucursales en Francia y Estados Unidos, busca oportunidades de joint venture y socios interesados en gestionar la empresa.

Italia

Ref. 20110718007

Soldadura y grabado láser y ensamble de moldes de plástico. Empresa italiana especializada en servicios de pulido, soldadura láser, grabado por láser y ensamble de moldes de plástico busca intermediarios comerciales en Europa.

PARA MÁS INFORMACIÓN:

Las empresas interesadas pueden ponerse en contacto con la Cámara de Comercio de Toledo, socio de la Red ACTIS, que pertenece a la Red Europea de Empresas.

GESTHA EL SINDICATO ASEGURA QUE EXISTE UN FRAUDE FISCAL Y ESTRUCTURAL MASIVO ENTRE LOS AUTÓNOMOS MILEURISTAS

Los autónomos cargan contra los técnicos de Hacienda

Desde UPTA se asegura que las declaraciones medias en el régimen de estimación directa del IRPF de este colectivo han disminuido en los últimos años

F. J. LI. / Eye
C-LM

Los Técnicos del Ministerio de Hacienda (Gestha) han destapado la caja de los truenos al asegurar que existe un "fraude fiscal estructural y masivo" entre los autónomos que tributan de media en el IRPF por debajo del mileurismo. "No es creíble que durante los últimos 16 años, década de expansión económica incluida, un empleado o pensionista gane de media más que un pequeño empresario, notario, arquitecto, médico o abogado por citar algunas profesiones liberales bien remuneradas. De ser esta la realidad, ¿quién emprendería un negocio para aspirar a ser mileurista?" se preguntaba el secretario general de este colectivo, José María Mollinedo.

Una pregunta que ha encontrado rápida contestación por parte de la Unión de Profesionales y Trabajadores Autónomos (UPTA), la cual, a través de un comunicado recordaba al Sindicato que no todos los autónomos son no-

tarios o profesionales liberales, sino trabajadores manuales o pequeños comerciantes, que tienen grandes dificultades para el mantenimiento de las rentas familiares y que cuentan con escasa protección social, a pesar de los avances conseguidos en los últimos años.

Desde esta organización

DEFENSA

Muchos autónomos son trabajadores manuales o pequeños comerciantes

se asegura que las declaraciones medias en el régimen de estimación directa del IRPF de los autónomos han disminuido en los últimos años, casi un 11% en 2008, y un 8,7% en 2009, debido a las especiales dificultades económicas por las que atraviesa el colectivo, especialmente afectado por la crisis.

Una disminución que con-

trasta con el mantenimiento de rentas entre los asalariados, incluso con respecto a los que lo hacen por módulos objetivos que pagan con respecto a unos rendimientos estimados establecidos por Hacienda en muchos casos superiores a sus ingresos reales.

Crisis para todos

Un argumento que difiere radicalmente del defendido por José María Mollinedo, para quien si bien es cierto que la crisis en 2009 afectó a los profesionales y pequeños empresarios españoles que redujeron sus beneficios, sufrieron pérdidas, e incluso su número neto disminuyó en 73.991 declarantes, también lo es que la misma afectó a los trabajadores, aumentando el número de desempleados en 1.118.600 personas sólo en 2009.

Eso sí, la brecha entre las rentas netas declaradas por ambos colectivos ha ido incrementándose año tras año hasta alcanzar su mayor diferencial en este último ejercicio.



Pensionistas y trabajadores declaran ganar más que muchos autónomos.

La caja de los truenos

La brecha de la discordia

■ Los trabajadores y pensionistas manchegos declaran anualmente a la Hacienda Pública una media de 8.300 euros más que los pequeños empresarios y profesionales liberales de su comunidad, y alrededor de 6.300 euros más si se compara con los microempresarios,

según la III edición del Informe de la Lucha Contra el Fraude Fiscal en la Agencia Tributaria, elaborado por los Técnicos del Ministerio de Hacienda (GESTHA) a partir de la última estadística del IRPF-2009, declarado en junio de 2010. En España, por su parte, los asalariados de-

clararon una media de 8.300 euros más que los empresarios.

■ Esto supone que los trabajadores y pensionistas manchegos declararon el pasado año casi el doble que lo declarado por los pequeños empresarios y los profesionales liberales.

FECOMA-CCOO DENUNCIA QUE SE HAN REGISTRADO OCHO FALLECIDOS EN CONSTRUCCIÓN EN EL MES DE JULIO

La siniestralidad laboral no da ni un momento de tregua

Eye
C-LM

Según los datos de FECOMA-CCOO, el mes de julio se ha saldado con 8 fallecimientos por accidente laboral en el sector de la construcción, la mitad de las cuales se atribuye a caídas en altura y tres de ellas a aplas-

tamientos.

Por comunidades autónomas, Madrid y Murcia, con dos fallecidos cada una, son las regiones más castigadas por la siniestralidad laboral. El resto de muertes se produjeron en Castilla-La Mancha, Aragón, Andalucía y Asturias. El 50% de los fallecidos comprendían edades de

entre 55-65 años.

En lo que respecta a los heridos de gravedad en el tajo, 6 registrados este mes de julio, se ha reducido un 50% respecto al mismo mes del año anterior. A pesar de ello, sigue siendo una cifra inaceptable.

Para el sindicato, estos datos ponen de manifiesto la

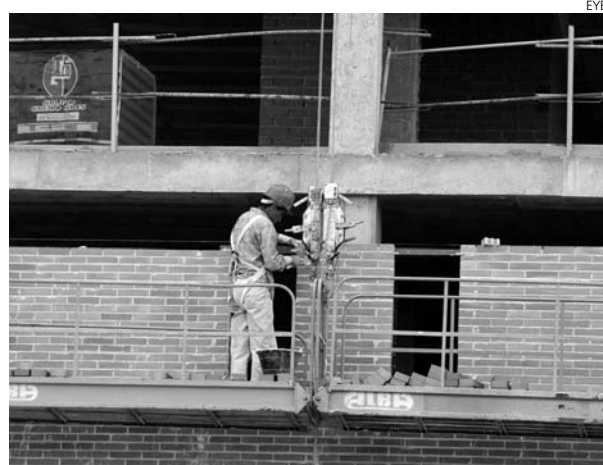

La mortalidad en la construcción sigue siendo una lacra.

falta de medidas preventivas en el sector de la construcción en un momento en el que debían adoptarse todo tipo de actuaciones. La crisis está afectando al sector no sólo en lo que se refiere al empleo sino que los trabajadores que continúan en este mercado laboral se ven obligados a trabajar en condiciones detestables. Por eso, desde Fecoma-CCOO se reclaman medidas inmediatas en prevención de riesgos laborales.

Nuevas empresas



La construcción sigue recuperándose a paso lento.



ALBI MANCHEGO S.L.

C/ La Fuente, 10
Castellar de Santiago
Ciudad Real

Capital social: 3.000,00 euros

Objeto social: Construcción, instalaciones y mantenimiento. Comercio al por mayor y al por menor. Distribución comercial. Importación y exportación. Actividades inmobiliarias. Actividades profesionales. Industrias manufactureras y textiles. Turismo, hostelería y restauración. Prestación de servicios.

QUINTANILLA MONTERO S.R.L.

C/ Calvario, 33
Casas de Fernando Alonso
Cuenca

Capital social: 96.535,00 euros

Objeto social: La explotación agropecuaria de fincas rústicas, propias o ajenas.

CUBO 2011 S.L.

Plaza La Herrería, 8
Campillos-Paravientos
Cuenca

Capital social: 3.010,00 euros

Objeto social: La compraventa e intermediación de toda clase de fincas rústicas y urbanas. La promoción y construcción sobre las mismas de toda clase de edificaciones, su rehabilita-

ción, venta o arrendamiento no financiero, y la construcción de toda clase de obras públicas o privadas.

LOINDASA S.L.

C/ Alcaldes de la Villa, 29
El Casar
Guadalajara

Capital social: 3.010,00 euros

Objeto social: Albañilería y pequeños trabajos de construcción. Construcción completa, reparación y conservación de obras civiles.

CALIDAD ELÉCTRICA S.L.

C/ Las Navas, 652
Urbanización El Coto
El Casar
Guadalajara

Capital social: 3.010,00 euros

Objeto social: Construcción, instalaciones y mantenimiento. Informática, telecomunicaciones y ofimática. Energías alternativas. Las instalaciones eléctricas y de cualesquiera productos y servicios de telefonía y telecomunicaciones.

PISCINAS RODAS S.L.

C/ Don Quijote
Seseña
Toledo

Capital social: 3.006,00 euros

Objeto social: La construcción y mantenimiento de piscinas, instalaciones de fontanería en general y canalizaciones de agua. La compra y venta, al por mayor y al detalle de material de fontanería, productos para piscinas y materiales de construcción.

URBANIZACIONES ALBERCA AVILÉS S.L.

C/ Cuenca, 17

Villafranca de los Caballeros Toledo

Capital social: 3.100,00 euros

Objeto social: Construcción, reparación, mantenimiento, rehabilitación de fincas. Promoción, construcción, enajenación de construcción. Urbanización, pavimentación, fontanería, calefacción, instalaciones eléctricas. Decoración, aderezo de instalaciones. Compra, venta, comercialización, distribución de materiales de construcción.

JOMARSAVI S.L.

Avda. San Fernando, 52
Quintanar de la Orden
Toledo

Capital social: 3.200,00 euros

Objeto social: Adquirir, explotar, enajenar y construir inmuebles. Asesoría financiera y de propiedad industrial e intelectual. Fabricación y comercio de equipos informáticos y de telefonía móvil. Almacén y transporte de mercancías. Transporte aéreo. Compraventa y reparación de vehículos. Y otras...

GABINETE TÉCNICO SOBRINO S.L.

C/ Alaska, 23
Yuncos
Toledo

Capital social: 3.000,00 euros

Objeto social: Tasaciones, valoraciones, peritaciones, bienes, objetos, excepto las reguladas por R.D. Ley 685/82. Informes periciales. Redacción, dirección, realización de proyectos industriales, técnicos. Análisis, valoración, investigación de riesgos, siniestros. Promoción, contratación, construcción,

enajenación de inmuebles.

DALTO ARQUITECTURA S.L.

Cllón de Bodegones, 6
Toledo

Capital social: 3.050,00 euros

Objeto social: Diseño, construcción, explotación, gestión y conservación de infraestructuras y obras. Promoción, construcción, restauración de inmuebles. Mantenimiento y gestión de obras. Servicios de carácter urbano. Diseño, construcción y montaje de mobiliario. Estudios y proyectos sobre las actividades citadas.

JIN SHI DA S.L.

C/ Reino Unido, 17
Señorío de Illescas
Illescas
Toledo

Capital social: 3.010,00 euros

Objeto social: Promoción, construcción de edificaciones. Compraventa de inmuebles. Urbanización de terrenos. Explotación agrícola, ganadera, forestal. Organización de cursos y otros. Comercio, importación, exportación, fabricación de artículos de regalo, vestir, marroquinería, belleza, alimentación, bebidas. Explotación hostelera.

CONSTRUCCIONES Y REFORMAS ORTASE S.L.

C/ Teniente Infante, 22
Madrideros
Toledo

Capital social: 3.100,00 euros

Objeto social: Construcción, instalaciones y mantenimiento. Comercio al por mayor y al por menor. Distribución comercial. Importación y exportación. Actividades inmobiliarias.



Transporte

TRANSPORTES ZOLO 2011 S.L.

C/ Castilla, 7
Lominchar
Toledo

Capital social: 24.000,00 euros

Objeto social: Transporte de mercancías por carretera. Ese es el objeto social de esta

empresa toledana.

LAGERTROMIA S.L.

C/ Castillo de la Mota, 159
Escalona
Toledo

Capital social: 3.010,00 euros

Objeto social: Limpieza y mantenimiento de zonas verdes y jardines. Transporte nacional e internacional de todo tipo de mercancías.

TRANSPORTES MORALEDA GALÁN S.L.

C/ Doña Sol, 9
Consuegra
Toledo

Capital social: 3.100,00 euros

Objeto social: El transporte de mercancías por carretera.

HERMANOS MORALES MENA S.L.

Ctra. Guadalajara km. 24
Tendilla
Guadalajara

Capital social: 36.000,00 euros

Objeto social: El transporte de mercancías por carretera, tanto servicio público como servicio privado. La venta al por mayor y por menor de materiales, herramientas y maquinaria de construcción. La compraventa de leña. Desmontes y movimientos de tierras. Demoliciones. Gestión de residuos.

TRANSPORTES GRANDE LARA, S.L.

C/ Ciudad de IBI, 16
Tomelloso
Ciudad Real

Capital social: 9.000,00 euros

Objeto social: Transporte nacional e internacional de mercancías en servicio público. Agencia de transportes. Transitario. Almacenista distribuidor.

CERVANTES INTERNACIONAL CARGA S.R.L.

Urb. Los Girasoles, 1
Ciudad Real

Capital social: 3.500,00 euros

Objeto social: El transporte, distribución, recepción y almacenaje de todo tipo de mercancías, áreas, marítimas y terrestres. El alquiler de toda clase de vehículos. La compra de naves y aeronaves. La explotación de zona franca en el interior de los aeropuertos. La explotación de la estación del AVE del aeropuerto.

BORISTOYAN TRANSPORTES S.L.

Ctra. Madrid-Toledo km. 33,200
Illescas

Toledo
Capital social: 21.000,00 euros
Objeto social: Transporte de mercancías por carretera.

Automoción

RECAM-INBUS S.L.
C/ Secunadria, 26
Talavera de la Reina
Toledo
Capital social: 3.010,00 euros
Objeto social: La venta al por menor de artículos de limpieza. Reparación de vehículos industriales y mecánica en general. Distribución y venta de recambios para automóviles y vehículos industriales.

AUTOS HERMANOS PASTOR S.L.
Avda. de la Guardia Civil, 168
Tobarra
Albacete
Capital social: 3.010,00 euros
Objeto social: El comercio de vehículos terrestres nuevos y usados. Mecánica, chapa, pintura, lavado, engrase, así como venta de lubricantes, accesorios, recambios y herramientas de automóviles. Alquiler, guardia y custodia de vehículos. Y transportes de mercancías propias de las actividades desarrolladas.

FAIRING ONLINE S.L.
C/ Virgen de las Aguas Santas, 11
Aguas Nuevas
Albacete
Capital social: 3.006,00 euros
Objeto social: La compraventa y distribución de todo tipo de accesorios para automóvil y motocicleta, incluidos los relativos a la seguridad. La importación, comercialización y venta de todo tipo de productos electrónicos, informáticos, artículos de regalo y menaje para el hogar. Comercialización y distribución. Ese es el objeto social de esta empresa con capital social en la provincia de

Albacete.
INICIATIVAS GESTYMAN S.L.
C/ Fermín Caballero, 20
Cuenca
Capital social: 5.000,00 euros
Objeto social: El comercio, reparación y mantenimiento de vehículos automóviles, nuevos y usados y venta de repuestos y accesorios del automóvil, venta y alquiler de vehículos nuevos y usados.

MECÁNICA ORADIANA S.L.
C/ Embudo, 21
Tarancón
Cuenca
Capital social: 3.060,00 euros
Objeto social: La reparación, revisión y mantenimiento de vehículos, automóviles y otros vehículos, compraventa de accesorios y piezas de recambios para vehículos. Compraventa de vehículos.

Alimentación

CAMPOS DEL DUQUE S.L.
Ctra. Tomelloso-Socuéllamos
km. 20,500
Socuéllamos
Ciudad Real
Capital social: 3.200,00 euros
Objeto social: Desarrollo de actividades de importación y exportación de todo tipo de productos alimentarios y no alimentarios. Elaboración, distribución y comercialización de vinos, derivados y bebidas alcohólicas.

THE TWINS MARKET S.L.
C/ Vidal García Seves
Yeles
Toledo
Capital social: 3.006,00 euros
Objeto social: Autoservicio de alimentación al por menor.

BODEGAS PUERTA

BISAGRA S.L.
C/ Artero, 29
Noblejas
Toledo
Capital social: 3.200,00 euros
Objeto social: Compraventa de alimentos frescos, preparados, congelados. Producción, transportes, distribución. Compra, elaboración de vinos, bebidas alcohólicas. Transporte de mercancías, mensajería, distribución, reparto, paquetería, publicaciones.

PESCADOS MOLINA MORENO S.L.
C/ Manuel Manzanque, 9
Alcázar de San Juan
Ciudad Real
Capital social: 3.000,00 euros
Objeto social: Venta menor de pescado. Hostelería. Esas son las actividades que realiza esta

empresa.

PRODUCTOS ALIMENTICIOS OLEA S.L.
Plaza de la Constitución, 12
Pulgar
Toledo
Capital social: 3.200,00 euros
Objeto social: Producción, comercialización, compraventa de frutas, productos del campo, explotación, compraventa de fincas, construcción de inmuebles, venta, arrendamiento, explotación de oficinas. Explotación de servicios de bares, cafeterías, restaurantes. Establecimientos de servicios de alimentos, bebidas.

Informática

T-LOVENDO S.L.
Avenida de Europa s/n
Sonseca
Toledo
Capital social: 3.010,00 euros
Objeto social: Venta a través de redes informáticas, establecimientos abiertos al público de la concesión de franquicias con el nombre comercial "T-Lovendo", promoción, intermediación de ventas, importación, exportación de bienes informáticos, electrónicos, electrodomésticos, menaje, decoración, herramientas y accesorios.

INFORMÁTICA PINK HOUSE S.L.
C/ Alfredo Atienza, 21B
La Roda
Albacete
Capital social: 3.010,00 euros
Objeto social: Comercio mayorista y minorista de todo tipo de equipos y componentes informáticos ofimáticos, audiovisual, de sonido y electrónicos. Reparación de equipos y servicios técnicos informáticos, ofimáticos, audiovisual de sonido y electrónicos.

READY SERVICIOS INFORMÁTICOS S.L.
C/ Nueva Orleans, 6
Toledo
Capital social: 3.006,00 euros
Objeto social: La realización de actividades relacionadas con el sector de la informática: mantenimiento de productos informáticos, compraventa, distribución, transformación, comercialización de productos informáticos, así como análisis y programación informática.

Medicina

CANO & FERRERO S.L.
C/ Manzanquillo, 3
Mora
Toledo
Capital social: 3.010,00 euros
Objeto social: Servicios en el campo de la medicina y psicología, consultas externas, tratamientos quirúrgicos, rehabilitación.

Publicidad

COLRSTUDIO GRÁFICA WEB MULTIMEDIA S.L.
C/ Minerete, 24
Seseña
Toledo
Capital social: 3.005,00 euros
Objeto social: Publicidad, artes gráficas, imprenta, diseño gráfico, ofset.

Ampliación de capital

Albacete

RENOVABLES CARMEN S.L.
AMPLIACIÓN DE CAPITAL
356.700,00 euros
RESULTANTE SUSCRITO
359.710,00 euros

YESOS POROCU S.L.
AMPLIACIÓN DE CAPITAL
87.600,00 euros
RESULTANTE SUSCRITO
90.900,00 euros

AGROPECUARIA FRANROFER S.L.
AMPLIACIÓN DE CAPITAL
59.969,00 euros
RESULTANTE SUSCRITO
152.789,00 euros

Ciudad Real

IMASD ENERGÍAS S.L.
AMPLIACIÓN DE CAPITAL
30.000,00 euros
RESULTANTE SUSCRITO
210.000,00 euros

ECONOMISTAS TRIBUTARIOS S.L.
AMPLIACIÓN DE CAPITAL
425.000,00 euros
RESULTANTE SUSCRITO
843.000,00 euros

MOTEL VÉRTICE A-43 S.L.
AMPLIACIÓN DE CAPITAL
994,00 euros
RESULTANTE SUSCRITO
4.006,00 euros

Cuenca

INSTALACIONES JESÚS CASERO S.L.
AMPLIACIÓN DE CAPITAL

19.000,00 euros
RESULTANTE SUSCRITO
22.100,00 euros

Guadalajara

CONAIR OBRAS Y SERVICIOS S.L.
AMPLIACIÓN DE CAPITAL
11.730,00 euros
RESULTANTE SUSCRITO
23.730,00 euros

Toledo

SERVICIOS TOLEDANOS 2002 S.L.
AMPLIACIÓN DE CAPITAL
223.011,00 euros
RESULTANTE SUSCRITO
226.020,00 euros

PROMOCIONES PERBEHOUSE S.L.
AMPLIACIÓN DE CAPITAL
525.000,00 euros
RESULTANTE SUSCRITO
605.000,00 euros

RAC SOLUCIONES DE INVERSIÓN S.L.
AMPLIACIÓN DE CAPITAL
40.000,00 euros
RESULTANTE SUSCRITO
43.006,00 euros

3G NUEVOS PROYECTOS CASTELLANOS S.L.
AMPLIACIÓN DE CAPITAL
65.000,00 euros
RESULTANTE SUSCRITO
68.050,00 euros

TRANSPORTE ECOLÓGICO DE RESIDUOS S.L.
AMPLIACIÓN DE CAPITAL
21.980,00 euros
RESULTANTE SUSCRITO
42.000,00 euros



La informática sigue tirando de la economía.

ARCHIVO

REUNIÓN DE LOS RESPONSABLES DE LOS DEPARTAMENTOS DEL GOBIERNO REGIONAL QUE TRABAJAN EN EL PROYECTO

La Ley de Emprendedores, cada vez más cerca

Leandro Esteban asegura que "estamos a punto de ofrecer un instrumento para crear empleo"

EyE
C-LM

El consejero portavoz de la Junta de Castilla-La Mancha, Leandro Esteban, ha afirmado que "conforme al primer compromiso realizado por la presidenta, María Dolores Cospedal, estamos a punto de dotar a Castilla-La Mancha de "un instrumento que canalice la potencia económica, impositiva, creativa, administrativa, formativa y educativa, al servicio de un objetivo común: la creación de empleo y la generación de riqueza para que los ciudadanos de Castilla-La Mancha vivan mejor".

Así lo destacó el titular de Empleo ante la puesta en común de los departamentos del Gobierno regional que trabajan en el proyecto de Ley de Emprendedores, que son Educación, Cultura y Depor-

tes; Economía y Hacienda; Presidencia y Administraciones Públicas y Empleo y Portavoz de Gobierno.

Dirigidos en este encuentro por los consejeros de Presidencia y Administraciones Públicas y de Empleo, Jesús Labrador y Leandro Esteban,

OBJETIVO Generación de riqueza para los ciudadanos de Castilla-La Mancha

respectivamente, éste valoró que "pretendemos elaborar un texto que recoja los instrumentos, mecanismos, necesidades, deseos y fórmulas que entre todos somos capaces de poner encima de la mesa para crear empleo en

Castilla-La Mancha".

Este texto, según Esteban, está "en el inicio de los trámites legislativos ordinarios; es decir, vamos a comprometer un proyecto que más tarde propondrá al Consejo de Gobierno quien lo llevará a las Cortes de Castilla-La Mancha". En este contexto, Leandro Esteban ha pedido al Grupo Parlamentario Socialista que apoye una ley que tanto beneficio generará en Castilla-La Mancha.

Mundo agrícola

Por otra parte, la presidenta del Grupo Parlamentario Popular, María Ángeles García, mantuvo una reunión con representantes de la organización agraria Coag, donde destacó la importancia que tiene para el desarrollo económico de Castilla-La Mancha la incorporación de jóvenes al mundo agrícola y ganadero.



Un momento de la reunión celebrada el pasado día 4 de agosto.

CASTILLA-LA MANCHA EL 33,4% DE LA PLANTILLA

El ERE de Telefónica atrae a 228 empleados

Toledo es la provincia que concentra al mayor número de prejubilados, con 59 trabajadores

L. G. B.
TOLEDO

Un total de 59 trabajadores de Telefónica en la provincia de Toledo se acogerán al Expediente de Regulación de Empleo (ERE) voluntario anunciado por la compañía. Un porcentaje que supone el 30% de la plantilla integrada por un total de 194 empleados.

Con ello, Toledo se convierte en la segunda provin-



Sede de Telefónica en Toledo.

cia de Castilla-La Mancha con mayor número de personal acogido a esta medida. Y, es que, en primer lugar se encuentra Ciudad con 68 personas de los 169 traba-

jadores totales lo que supone un 40% de la plantilla.

El tercer puesto lo ocupa Guadalajara con 46 afectados de los 101 trabajadores; el cuarto, Albacete con 28 de

los 140 trabajadores y en último lugar Cuenca con 27 de los 77 trabajadores totales.

En cuanto a la incidencia en el plano autonómico cabe destacar que afecta al 33,48% de los trabajadores, a 228 empleados de los 681 totales.

Negociaciones

Tras un mes de complicadas negociaciones en las que el sindicato UGT ha tenido que sopesar y valorar diversas variables que incidían tanto en el aspecto laboral como financiero de la compañía, se ha decidido apostar por un consenso que va a permitir que los trabajadores de Telefónica que sigan en la empresa, después del ERE, lo hagan bajo el paraguas de la garantía de empleo, señalaban.

PROTESTAS POR LOS IMPAGOS

Las farmacias no abrirán el 11 de agosto

EyE / EFE
C-LM

Los Colegios de Farmacéuticos solicitarán un permiso de cierre de las farmacias de Castilla-La Mancha el próximo 11 de agosto así como distintas movilizaciones hasta mediados de septiembre en protesta por la deuda que mantiene con ellos el Gobierno regional.

La presidenta del Colegio Oficial de Farmacéuticos de Cuenca, Marta Martínez, avanzó a Efe que el Consejo Autonómico de Colegios Oficiales también ha decidido realizar una reclamación judicial de la deuda de la Junta a partir del día 1 de septiembre. La deuda actual del



Las farmacias garantizarán el servicio.

Ejecutivo regional al Consejo Autonómico es de 75 millones de euros de los meses de mayo y junio, a los que se sumarán otros 50 millones el día 10 de agosto.

Agricultura

“El sector necesita un proceso de adaptación largo para competir en el mercado comunitario”

Miércoles, 3. **Román Santalla**
PRESIDENTE DE LA INTERPROFESIONAL LÁCTEA

SUPERFICIE CASTILLA-LA MANCHA ES LA SEGUNDA COMUNIDAD AUTÓNOMA

La agricultura ecológica gana terreno a la tradicional

El sector advierte de que sin ayudas producir estos productos será inviable por la cantidad de costes que llevan consigo y eso podría significar su final en un par de años



La agricultura ecológica gana terreno en Castilla-La Mancha.

R. Abellán
C-LM

La superficie destinada en España a agricultura ecológica se ha incrementado un 4,45% durante el 2010, situándose en 1.674.119 hectáreas frente a las 1.602.868 dedicadas a este tipo de cultivo un año antes, según datos del Ministerio de Agricultura, Medio Rural y Medio Marino (MARM).

Castilla-La Mancha, según los mismos datos, ocupa la segunda posición en cifras, sólo por detrás de Andalucía, algo que se valora positivamente por el sector, como explicó el portavoz sectorial de agricultura ecológica de Cooperativas Agroalimentarias a nivel regional y nacional, José Morata. “Los agricultores tienen una doble oportunidad con

este tipo de agricultura y la aprovechan porque saben que hay que sobrevivir y la agricultura ecológica da muchas posibilidades”.

Sin embargo, señalaba que no se puede obviar el he-

MERCADO EXTERIOR
Sigue siendo el principal receptor de los productos que salen de Castilla-La Mancha

cho de que para este tipo de agricultura tiene un valor añadido de hasta un 30% respecto a la agricultura tradicional y eso, dice, significa que el agricultor debe recibir ayudas para sobrellevar el aumento considera-

ble que tienen que realizar.

“Dependen de las ayudas y si éstas no llegan, la agricultura ecológica no tendrá una duración de más de dos o tres años”, apuntó.

También considera fundamental el apoyo a las empresas transformadoras, sin la que tampoco sería posible la agricultura ecológica. “Si se produce la agricultura de este tipo y luego las empresas transformadoras no están preparadas para asumir toda la cantidad de producto, no hacemos nada” motivo por el que cree que se debe aplicar una política de mártires adecuada para que la producción pueda tener mayor mercado interno y se amplíen sus posibilidades en el mercado exterior, donde basa la mayor parte del éxito en estos momentos.

Datos

La ganadería ecológica, menos tirón



■ Si la agricultura tiene futuro en la Región, la ganadería ecológica parece tener más problemas para ser producida, según el portavoz sectorial, aunque reconoce que “es una buena salida”. A nivel nacional, en 2010 se contabilizaron 5.021 explotaciones ganaderas, lo que significa un incremento del

10,40% respecto al año anterior. Casi la mitad de las explotaciones se corresponden con ganado vacuno (49,5%), el 27,8% a ganado ovino, mientras el 9,40% a caprino. Avicultura, porcino y apicultura ocupan las últimas posiciones. Por otro lado, en Castilla-La Mancha se han registrado durante 2010 un total de 204 industrias ecológicas, incrementándose su número en un 55,7 y ocupando la quinta posición a nivel nacional. El total de industrias relacionadas con la producción vegetal ascendió a 2.758, mientras que las relacionadas con la producción animal suma 569.

En el caso de Castilla-La Mancha, el producto estrella es el viñedo, asegura Morata.

Dentro de la superficie ecológica cultivada en 2010, los cereales siguen ocupando el primer lugar, con el 27,5% del total, seguido del olivar, con el 20,9%; frutos secos, con el 14,8%; o vid, con el 9,47%.

El número de operadores ha crecido también durante el año pasado, situándose en 27.767. En el caso de la Región, la cifra total es de 4.730, ocupando la segunda posición, por detrás de Andalucía, que cuenta con 9.923.

En referencia al número de operadores en el sector industrial, destaca Castilla-La Mancha por su incremento del 20,28%.

MANCOMUNIDAD EN TOTAL, SE HAN SOLUCIONADO 380 KILÓMETROS

“Río Algodor” repara caminos rurales

Algunos caminos estaban en muy mal estado debido a las severas tormentas caídas en el mes de abril



Momento del arreglo de uno de los caminos.

Eye
TOLEDO

El Servicio de Caminos de la Mancomunidad de Aguas “Río Algodor”, ha concluido el arreglo de la red principal de caminos de Camuñas y de Villanueva de Bogas, en lo que ha sido otra de las actuaciones que han llevado a cabo los dos equipos que componen este servicio.

En total, han sido 95 los kilómetros que han sido reparados, de los cuales, 40 corresponden a Camuñas y 45 a Villanueva de Bogas, siendo un total de 1.000 to-

CAMUÑAS
Se han utilizado 1.000 toneladas de zahorras y alcahén para los arreglos

neladas de zahorras y alcahén las utilizadas en la población camuñera, y más de 800 las empleadas en la segunda localidad toledana.

En Camuñas, se han arreglado los caminos de Alcázar, Villafranca, Consuegra, Villacañas, La

ACTUACIONES
Se unen a las ya realizadas en lo que va de 2011 en otras poblaciones

Fuente del Fresno, Los Molinos, el camino de la Cabeza Gorda, Camino de Los Yesos, Camino de Urda y del Santo. En Villanueva de Bogas por su parte, se han intervenido sobre el camino de La Vega, del Cortijo, de Tembleque, de Mora, de Pozohondo, del Cristo y

de Alza La Toba. Algunas de estas vías rurales, quedaron muy dañadas por las fuertes tormentas que cayeron en la zona el pasado mes de abril, y por ello, ha sido preciso realizar trabajos especiales de reconstrucción.

Además, la maquinaria que compone este servicio mancomunado, ha realizado diversos trabajos de limpieza en la zona de la depuradora de Mascaraque, dejando la zanja que devuelve el agua al entorno natural ya limpia, limpia y perfectamente reconstruida.

Estas actuaciones se unen a las ya realizadas en lo que va de 2011 en Marjaliza y Orgaz, donde se han reparado más de 40 kilómetros de caminos, como los del Coto, de la Celada, del Chopo, de Manzaneque, de Peñalancha y la Vereda de Fuensanta, entre otros. También se ha intervenido en una treintena de kilómetros de caminos de Los Yébenes y de Ajofrín, siendo los más significativos de la primera población, los de la Dehesa Boyal, el Cordel de las Trochas, el Camino de Chaves, el Camino del Valle, y uno de los más emblemáticos del término municipal yebenoso, el de Los Quintos de Mora, también conocido como el Camino de la Nava que transcurre por un bello paraje.

CAMPAÑA COAG-IR PIDE MECANISMOS DE CONTROL

Preocupa en el sector el bajo precio del melón

Eye
C-LM

Castilla-La Mancha se encuentra de lleno en la campaña de melón y sandía, dos de los productos estrella de nuestra región tanto por su calidad, de prestigio internacional, como por la mano de obra que generan.

La campaña de este año se

anunciaba con optimismo y ya que la cosecha se preveía similar a la del año anterior aunque algo menor en el caso del melón y de una calidad excelente. Se esperaba que ahora al inicio de campaña los precios arrancaran razonablemente bien, sin embargo actualmente los pocos melones y sandías que se están vendiendo lo están haciendo

un 70% por debajo de su precio habitual para estas fechas.

Desde COAG-IR Castilla-La Mancha solicitan a las administraciones que se incrementen los mecanismos de gestión de mercados, de forma que pueda atenderse a este tipo de situaciones que escapan al control del productor.

En la otra cara de la moneda está el consumidor y como ya viene siendo habitual esta bajada de precios no se ha dejando notar demasiado en su bolsillo.



La campaña del melón se ha iniciado.

B: Breves

Modelo de derechos de agua

El Consorcio del Alto Guadiana ha dado a conocer a expertos de todo el país una de las técnicas de reordenación de los derechos de uso de agua contemplada como medida de carácter general en el Plan Especial del Alto Guadiana (PEAG). Se ha puesto en

marcha un conjunto de técnicas de actuación, que pasan por la transformación de los derechos sobre aguas privadas en concesiones de aguas públicas, la adquisición administrativa de derechos de agua y terrenos y planes de extracción.

Problemas para las hortalizas

Los daños colaterales de la “crisis del pepino” siguen pasando factura a los agricultores de Guadalajara. Si en primavera era el espárrago el que se sufrió en mayor medida las consecuencias del cierre de mercados extranjeros en la provincia, ahora la situación la

padecen otro tipo de hortalizas como el calabacín y el pimiento, que se encuentran en plena campaña. El presidente de la Asociación de Agricultores y Ganaderos, Antonio Zahonero, señala que el mayor perjudicado es el espárrago.

Crece la venta de aceite de oliva

Las ventas de aceite de oliva en lo que va de campaña -octubre de 2010 a junio de 2011- crecieron un 7% respecto a la anterior, hasta superar los 1,02 millones de toneladas, con una comercialización media mensual de 114.160 toneladas, según fuentes de la Agencia del Aceite de Oliva (AAO). Las exportaciones siguen impulsando las ventas.

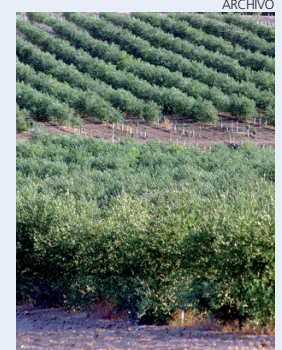

Aceite de oliva.

La cabecera del tajo descende

Los embalses de la cabecera del Tajo perdieron la semana pasada 22 hectómetros cúbicos y se encuentran al 47% de su capacidad total, con un total de 1.184 hectómetros cúbicos. El embalse de Buendía ha perdido 16 hectómetros mientras que el embalse de Entrepeña dispone de 540 hectómetros, seis me-

nos que la anterior semana. En total, la cuenca del Tajo acumula 6.999 hectómetros cúbicos de agua, 139 menos que hace una semana, y está al 63,5% de su capacidad total, que es de 11.007 hectómetros cúbicos. Hace un año por estas fechas los embalses estaban a un 49,9% de su capacidad.

Sube el paro agrario

El paro en el sector de la agricultura ha subido en julio en 981 personas, un 0,70% en comparación con el mes anterior, y un 15,48% en su tasa interanual, hasta 141.209 desempleados, según los datos del Ministerio de Trabajo e Inmigración. Castilla-La Mancha cuenta con un total de 13.278 en este sector, detrás de Andalucía y la Comunidad Valenciana.

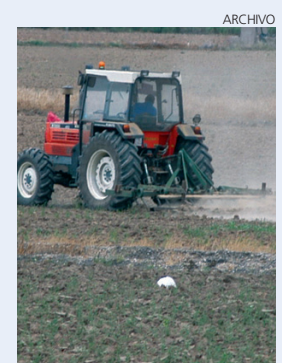

Sube el paro agrario.

La Página del Medio Ambiente

CRÍTICAS LA FUNDACIÓN RENOVABLES AFIRMA QUE SOLAPA DOS PLANES EN VIGOR

El nuevo plan de ahorro de energía no convence

El sector lamenta que el ahorro y la eficiencia no sean la prioridad de la política energética

EyE
C-LM

El Consejo de Ministros aprobó hace unos días el Plan de Acción de Ahorro y Eficiencia Energética 2011-2020 (PAEE 2011-2020) cuyo borrador fue hecho público el 15 de junio por el Ministerio de Industria.

Aunque la aprobación de este Plan haya pasado desapercibida por la convocatoria de elecciones generales, la Fundación Renovables considera que el ahorro de energía debe ser la principal estrategia de política energética para inculcar en la economía y la sociedad la necesidad de la eficiencia y uso racional de la energía lo que no es el caso por la escasa importancia que el Gobierno le ha dado sin ni siquiera presentar este documento que se ha limitado a colgar en la web ayer martes día 2. Sin embargo, la necesidad de consumir más energía para producir nuestros bienes y servicios perjudica la competitividad de nuestra economía y aumenta los impactos ambientales.

Este nuevo plan se solapa con otros dos planes todavía vigentes, el PAEE 2008-2012 y el plan de 20 medidas aprobado por el Gobierno en febrero de 2011, por



El nuevo plan de ahorro energético viene a solapar a dos existentes ya.

SITUACIÓN

Se afirma que hay medidas y objetivos que se van a repetir

lo que a partir de ahora hay tres planes de ahorro y eficiencia energética vigentes con medidas que se repiten y objetivos que no se sabe si

DE PUNTILLAS

El sector critica que la aprobación del Plan ha sido casi ocultada

se acumulan o se reparten. Esta confusión no solo no se aclara sino que parece que en la reiteración de planes y medidas se diluyen com-

promisos y voluntades porque, al fin y al cabo, todos son planes indicativos, es decir, sin carácter vinculante para nadie.

En conclusión, la aprobación de este nuevo PAEE 2011-2020 coincidiendo con la convocatoria electoral no solo lo hace pasar inadvertido sino que deja la evidencia de que el ahorro de energía no es un problema prioritario ni importante en la agenda política.

COMPROMISO INICIATIVAS



Convenio para reciclar pilas en las cárceles.

Las cárceles reciclarán pilas y acumuladores

A través del acuerdo firmado con la Fundación Medioambiental Ecopilas

EyE
C-LM

La Fundación Medioambiental Ecopilas y el organismo autónomo Trabajo Penitenciario y Formación para el Empleo (TPFE) han firmado un acuerdo mediante el cual se pondrá en marcha la recogida selectiva de los residuos de pilas y acumuladores que se generen en los Centros Penitenciarios de España.

Mediante este convenio, se establece la colaboración de la fundación, como entidad gestora de un Sistema Integrado de Gestión (SIG) de pilas y acumuladores, y TPFE, organismo autónomo adscrito al Ministerio de Interior a través de la Se-

cretaría General de Instituciones Penitenciarias, para garantizar la adecuada recogida de los residuos de pilas y acumuladores, desde el punto de vista de la eficacia, eficiencia y sostenibilidad ambiental, y para incrementar los niveles de calidad ambiental en los centros penitenciarios.

Ambas instituciones se han comprometido además a poner en marcha iniciativas formativas dirigidas a fomentar la concienciación social y la sensibilización de la población reclusa sobre la importancia de la recogida selectiva de las pilas y acumuladores al final de su vida útil, fomentando la cultura del reciclaje en el ámbito penitenciario español.

La fundación Ecopilas distribuirá contenedores (recopiladores) por todos los centros penitenciarios adscritos.



España - Francia - Italia - Alemania - México - Brasil - Reino Unido - Portugal - Estados Unidos - China - Rusia - Catar - Egipto

40 países.
El mismo viento.
Iberdrola.
Líder mundial
en energía eólica.



Finanzas

“Castilla-La Mancha atraviesa una situación muy dura y estamos negociando con entidades bancarias para que los proveedores puedan cobrar”

Jueves 4, **Leandro Esteban**
CONSEJERO PORTAVOZ DEL GOBIERNO DE CASTILLA-LA MANCHA

FIN DE LA SUBCOMISIÓN DE ANÁLISIS Y POSIBLE REFORMA DEL SISTEMA HIPOTECARIO ESPAÑOL

Duro revés para las familias hipotecadas

El adelanto de las elecciones al 20 de noviembre supone la defunción de esta propuesta aprobada por el Congreso de los Diputados

F. J. Llana
C-LM

Crónica de una muerte anunciada. Así define la presidenta de la Asociación General de Consumidores ASGECO el fin de la Subcomisión de Análisis y Posible Reforma del Sistema Hipotecario español aprobada el pasado día 7 de junio por el Congreso de los Diputados con el objetivo de estudiar todas aquellas condiciones consideradas como abusivas en los contratos de créditos hipotecarios. “Desde un principio teníamos la sospecha de que no iba a servir para nada y de que únicamente

OBJETIVO

Era estudiar las condiciones abusivas de los contratos hipotecarios

TRABAJOS

Comenzaron el pasado día 13 de julio e iban a continuar en septiembre

se constituyó como cortina de humo ante los continuos movimientos sociales que han venido denunciando los graves problemas que están sufriendo muchas familias por las hipotecas”, señalaba a Economía y Empresas la presidenta de esta organización, Ana Ceballo.

Y es que cuando esta propuesta de la Comisión de Vivienda recibió el visto bueno se estableció que la subcomisión, formada por tres representantes de los grupos políticos con más de cien diputados en la Cámara y un miembro del resto de los grupos, tenía un plazo máximo



El Congreso de los Diputados dio luz verde a esta propuesta de la Comisión de Vivienda.

Pocas soluciones

Acogerse a la Ley Concursal

■ Desde ASGECO se denuncia que en España no exista una Ley específica de quiebra familiar que permita solucionar los graves problemas financieros de aquellas familias que no pueden hacer frente a sus pagos. Entre otras cosas porque en estos momentos la única posibilidad que tienen es la de acogerse a la Ley Concursal, al igual que hacen las empresas. “El problema es que esta vía resulta muy costosa eco-



nómicamente para los particulares y también muy compleja”, afirma la presidenta de la asociación, Carmen Ceballo.

de seis meses para finalizar sus trabajos y remitir el informe que elaborase al Pleno de la Cámara para su debate y votación.

Algo que con el adelanto electoral al próximo 20 de noviembre ya no será posible. “Como tampoco lo habría sido si se hubieran mantenido las elecciones al mes de marzo de 2012, con la multitud de ponentes que iban a intervenir”, apostilla Ceballo.

No en vano, la primera de las sesiones contempladas tuvo lugar el pasado 13 de julio, mientras que las programadas para el 14 y 21 de septiembre próximos po-

drían no llegar a celebrarse.

Familias

De esta forma, se truncan parte de las esperanzas de muchas familias amenazadas con el embargo de sus viviendas ante la imposibilidad de hacer frente a sus cuotas hipotecarias. Y eso a pesar de que, tal y como recordaba la presidenta de ASGECO, el PSOE y CiU ya recogían en sus programas electorales de 2004 una ley de quiebra familiar, proyecto que luego desapareció de los respectivos programas de 2008.

FINANCIACIÓN

La línea ICO Directo hace aguas

F. J. Ll.
C-LM

Las líneas de financiación puestas en marcha por el Instituto de Crédito Oficial (ICO) no han conseguido paliar los graves problemas de tesorería que padecen empresas y autónomos, incapaces de cumplir los requisitos exigidos por las entidades financieras para poder acceder a los préstamos habilitados por este organismo.

Así, los 4.518,49 millones de euros concedidos a través de la línea ICO Directo para autónomos y medianas empresas desde que se puso en marcha en junio de 2010 hasta la fecha

DATO

Desde junio de 2010 se han aprobado 522 operaciones

constituyen un “auténtico fracaso” para la presidenta de la Asociación de Autónomos (ATA) de Castilla-La Mancha, Rosario Moreno-Opo, si se tiene en cuenta que el Gobierno había anunciado a bombo y platillo que se iban agotar prácticamente en el mismo mes en que se habilitaron. “El hecho de que el valor medio de los créditos concedidos se sitúe en el entorno de los 40.000 euros, cuando el importe máximo de financiación para pymes era de 200.000 euros es otro claro reflejo de la poca efectividad de esta línea”, añade.

La comunidad autónoma castellano-manchega no es ajena a esta situación, como lo demuestran las 522 operaciones de empréstitos por importe de 22,77 millones de euros aprobadas, cuando sólo durante todo el año 2010 se perdieron 2.674 puestos de trabajo por cuenta propia.

CONCENTRACIÓN DE LOS DELEGADOS SINDICALES EN TOLEDO EL PRÓXIMO DÍA 10 DE AGOSTO

Los trabajadores de Cajastur-CCM están hartos de Manuel Menéndez

Los traslados forzosos a Asturias han sido la gota que ha colmado el vaso de la paciencia

F. J. Llana
C-LM

Hasta aquí hemos llegado. Este parece ser el mensaje de los trabajadores de Liberbank, el nombre comercial del banco liderado por Cajastur-CCM en el que también participan las cajas de ahorros de Extremadura y Cantabria, ante los continuos desprecios y la arbitrariedad demostrada por la Dirección de la entidad.

La última, y que a su vez ha supuesto la gota que ha colmado el vaso de la paciencia de los sindicatos, tiene que ver con la decisión "unilateral" del equipo directivo de la entidad de aco-

meter el cierre de 34 oficinas en expansión a lo largo del mes de agosto y de trasladar a medio centenar de empleados afectados a Asturias, ya que según parece este es uno de los territorios donde hay actualmente más necesidades.

Por este motivo, el próximo miércoles, 10 de agosto, en la plaza de Zocodover de Toledo los delegados sindicales de Banco CCM se manifestarán para protestar contra las medidas unilaterales y arbitrarias llevadas a cabo por la dirección del Grupo Liberbank, liderado por Cajastur. Los empleados del resto de entidades que integran el banco se concentrarán en Oviedo, Cáceres, Santander, Madrid y Valencia.

En este sentido, los sindicatos Csica, UGT, CC.OO. y CSIF-F aseguran que las oficinas a donde van destinados los empleados afectados no disponen de espacio físico para acomodarlos, de tal manera que al provocarse excedentes estos serán potenciales objetivos a reubicar en el corto plazo.

Del mismo modo, las organizaciones sindicales critican que los máximos responsables de la entidad no

hayan tenido en cuenta ni las peticiones voluntarias que desde hace tiempo tienen solicitada la plantilla de expansión de Cajastur a Asturias ni las circunstancias personales.



Los delegados sindicales de Banco CCM se manifestaron en Cuenca el 30 de junio.

LIBERBANK
Los sindicatos de las cajas que lo integran también se manifestarán

PROTESTA
Si la situación no cambia continuarán las movilizaciones

Problema

El tiempo juega en contra

■ ■ Por todo ello, los representantes de los trabajadores piden a Manuel Menéndez que recapacite y sea consciente de la torpeza que está cometiendo con este conflicto que ha provocado, y que sólo se puede solucionar a través del diálogo y la concertación. Algo que según los sindicatos ha traicionado, quizás "porque lo que persigue es forzar a los afectados a rescindir sus contratos o a suspenderlos", concluye el comunicado.

■ ■ Además de en Toledo, los trabajadores de Liberbank se manifestarán el mismo día en Oviedo, Cáceres, Santander, Madrid y Valencia, y el 13 de agosto en la 55ª Feria Internacional de Muestras de Gijón.. ■ ■ "El problema es que el tiempo juega en contra nuestra, ya que a los trabajadores que se van a trasladar les han dicho que tienen que estar en su nuevo puesto de trabajo el día 29 de agosto", añaden fuentes sindicales.

Al suscribirse o renovar la suscripción por dos años



Economía y Empresas
le regala totalmente
GRATIS
este

MAGNÍFICO RELOJ
de acero inoxidable y correa de caucho. Con 2 años de garantía

Si usted desea suscribirse, rellene este boletín y envíelo a EL DIA: Apartado de correos 139; 16080 Cuenca, o al correo electrónico escamilla.ana@grupo-eldia.net. Tan pronto nos llegue, comenzaremos a enviarle nuestra publicación.

La suscripción se renueva automáticamente si no se recibe confirmación de baja por carta certificada al Dpto. de Suscripciones

En cumplimiento del art. 5 de la L.O. 15/1999 de 13 de diciembre, de Protección de Datos de Carácter Personal, se informa que sus datos serán incorporados al Fichero inscrito en el Registro de la Agencia Española de Protección de Datos con el nombre "suscriptores" y tratados debidamente a fin de realizar la gestión administrativa general. El responsable del fichero es EL DIA de Toledo, S.L. y la dirección donde puede ejercer sus derechos de acceso, rectificación, calificación y oposición es: apdo. correos nº 139 - 16080 Cuenca

BOLETÍN DE SUSCRIPCIÓN

Dos años: 120 Eur.
Gastos de envío incluidos.
Firma del cliente:

Nombre y apellidos: _____

Calle: _____ Nº: _____ P: _____

Población: _____ C.P.: _____

Provincia: _____ Teléfono: _____

DNI / CIF: _____

Nombre de la Entidad Bancaria: _____

Nº de Cuenta (20 dígitos) _____

Dirección de la Entidad: _____

BOLSA					IBEX 35					Índices Internacionales					
Valor	Último	Var	Var %		Valor	Último	Var	Var %		Último	Var.%	Último	Var.%		
G.E.SAN JOSE	3,30	0,05	1,54		RENO, CONVERT	0,70	-2,53	-78,33		DOW JONES IND	11.340,47	-6,61	DAX	6.236,16	-12,89
B.RIOJANAS	6,10	0,03	0,49		METROVACESA	1,32	-0,61	-31,61		S&P 500	1.171,94	-9,31	FTSE 100	5.246,99	-9,77
BEFESA	23,22	0,00	0,00		APERAM	14,77	-4,58	-23,67		Nasdaq Comp.	2.475,00	-10,21	CAC 40	3.278,56	-10,70
CEPSA	27,98	0,00	0,00		NH HOTELES	3,44	-0,94	-21,46		EUROSTOXX 50	2.375,15	-11,06	Bovespa (Brasil)	51.152,63	-13,04
SOTOGRADE	3,45	0,00	0,00		SNIACE	1,23	-0,32	-20,59		STOXX 50	2.280,76	-9,16	IBEX 35	8.671,20	-9,96
GRAL.INVERS.	1,74	0,00	0,00		REYAL URBIS	0,65	-0,16	-19,75		Nikkei 225	9.299,88	-5,42	IGBC (Colombia)	13.195,66	-6,01

TODA LA INFORMACION DE LOS MERCADOS EN WWW.RENTA4.COM - ENTRA Y DESCUBRE...

◆ Próximos dividendos

	Próx.Pago	Dividendo
MELIA HOTELS	10/08/2011	0,054 EUR
GERDAU-PREF	25/08/2011	0,090 BRL
VALE SA	26/08/2011	0,575 USD
VALE SA-PF A	26/08/2011	0,575 USD
BANCO SABADEL	06/09/2011	0,050 EUR
BOLSAS Y MERC	09/09/2011	0,400 EUR

◆ Mercado interbancario

	Último
Euribor 1 día	0,85
Euribor 1 semana	1,28
Euribor 1 mes	1,40
Euribor 2 mes	1,46
Euribor 6 mes	1,76
Euribor 9 mes	1,93
Euribor 1 año	2,11

◆ Cambio de monedas

Moneda	Último	Dif%
\$ EEUU	1,4159	-1,66
Yen	111,0800	-0,49
Libra	0,8654	1,28

◆ Otros indicadores

Brent 21 días	107,59	-7,90
Bono 10a España	6,04	-0,67
Bono 10a Alemania	2,35	-7,56
Bono 10a EEUU	2,45	-12,46

EL PROBLEMA ES LA DEUDA, NO LAS NEGOCIACIONES
SOBRE LA DEUDA

Juan Ángel Carreto, director regional de Renta 4

Las expectativas creadas por el incompleto, pero positivo, acuerdo europeo sobre Grecia se ha esfumado en tan solo unos días. No sólo los diferenciales y la situación de las Bolsas han vuelto a los niveles previos al acuerdo sino que, además, la primera semana de agosto ha sido especialmente negativa. La frustrante cifra de crecimiento del PIB americano publicada ha sido la culminación de una semana llena de datos negativos, con algunos malos resultados empresariales como los del Santander, BBVA y Telefónica, y con el lamentable espectáculo del Congreso norteamericano, que se encaminaba hacia el default, que salvaron in extremis. El dato del PIB americano pone de manifiesto una realidad muy incómoda: la deuda excesiva va a pasar factura al crecimiento económico en los próximos años. Así las cosas agosto empieza como acabó julio: con la atención puesta en las negociaciones políticas sobre la deuda. En Europa se reconoce ya, incluso abiertamente por el ministro de Economía alemán Wolfgang Schäuble, que el acuerdo sobre Grecia no va a poner término a los problemas de la deuda periférica, y quién sabe si la no periférica también. En Estados Unidos los políticos a pesar del acuerdo entre demócratas y republicanos para salvar el default, no han sido capaces de poner las medidas para reducir esa deuda en el futuro. Lo curioso es que, al igual que pasó en Europa hace dos semanas con el tema griego, la atención mediática en Estados Unidos se centra en las negociaciones, siendo así que lo importante no es tanto lo que ahora se negocia sino el hecho de tener que negociarlo. Es decir, en el caso de la deuda pública norteamericana, el problema no es que se eleve o no el techo de endeudamiento hasta quince trillones de dólares, el problema es que en este momento, antes de elevar el techo de la deuda, esa deuda es ya superior a catorce trillones de dólares, un cien por cien del PIB americano, una cifra descomunal que en sí misma es un inmenso problema, sin necesidad de elevarla. De la misma forma que el problema en la zona euro es la magnitud de la deuda soberana y bancaria acumulada en varias economías periféricas, más allá de que luego, "in extremis", los políticos lleguen a acuerdos para financiar a esas economías.

En otras palabras, el problema de verdad es que la excesiva deuda pone un claro "techo" al crecimiento en los países avanzados, un techo que lamentablemente no se puede elevar a través de negociaciones políticas. Un buen ejemplo de ello nos lo da el hecho de que el consumo en Estados Unidos, en el segundo trimestre, ha crecido sólo un 0,1%, el peor dato en dos años. El consumo es un 70% de la actividad económica en la economía norteamericana, y la deuda sigue pasando su factura a los consumidores. A la vez, si no hay crecimiento económico, es más difícil pagar la deuda. Ese es el círculo vicioso de la deuda.

◆ Ibex 35

	Último	Var	Var%	Min	Máx	Volumen
ABENGOA	17,22	-2,58	-13,03	16,24	20,63	5.131.650
ABERTIS	10,94	-1,89	-14,73	10,80	13,02	20.086.147
ACCIONA	62,79	-9,48	-13,12	60,22	73,80	2.268.306
ACERINOX	9,96	-1,56	-13,55	9,80	11,80	10.177.757
ACS CONST.	26,38	-3,10	-10,51	25,17	29,86	6.517.789
AMADEUS	12,92	-1,13	-8,04	12,42	14,33	27.092.195
B. SABADELL	2,35	-0,26	-10,04	2,25	2,66	46.172.398
BANCO SANTANDER	6,44	-0,88	-12,03	6,16	7,39	1.204.142.611
BANKINTER	3,95	-0,36	-8,39	3,70	4,44	17.465.165
BBVA	6,49	-0,86	-11,69	6,27	7,50	325.080.185
BOLSAS Y MER	18,80	-1,16	-5,81	18,40	20,50	2.755.974
B.POPULAR	3,27	-0,35	-9,55	3,11	3,71	71.838.106
CAIXABANK, S.A.	3,57	-0,46	-11,48	3,51	4,15	30.265.233
COR.MAPFRE	2,19	-0,29	-11,62	2,11	2,54	51.684.507
EBRO FOODS	12,74	-0,79	-5,80	12,18	13,63	7.483.060
ENAGAS	14,20	-1,70	-10,72	14,04	16,12	13.138.001
ENDESA	18,92	-1,54	-7,53	18,75	20,93	3.189.776
FCC	17,76	-1,42	-7,38	16,66	19,53	4.258.909
FERROVIAL	8,12	-0,78	-8,74	8,06	9,05	28.767.425
GAMESA	4,32	-0,79	-15,42	4,15	5,27	26.617.339
GIS NATURAL	13,23	-0,80	-5,74	12,86	14,24	19.972.945
GRIFOLS	14,00	-1,24	-8,17	13,54	15,80	18.918.837
IBERDROLA	5,19	-0,48	-8,45	5,16	5,74	286.940.384
INDITEX	57,29	-5,85	-9,27	55,50	64,39	10.367.260
INDRA	12,10	-1,72	-12,47	11,62	14,02	7.959.762
INT. AIR GROUP	2,30	-0,41	-15,06	2,17	2,74	30.195.622
MEDIASET ESPAÑA COM.	5,43	-1,11	-16,99	5,30	6,68	21.666.809
MITTAL	17,79	-4,01	-18,39	17,48	22,26	3.785.515
OBR.H.LAIN	18,98	-3,22	-14,50	18,25	22,64	9.898.672
RED ELEC.ESP	35,63	-2,40	-6,32	35,00	38,35	4.764.930
REPSOL YPF	19,04	-2,99	-13,58	18,71	22,39	64.073.750
SACYR VALLEH	4,94	-0,84	-14,49	4,68	5,99	9.260.430
TECNICAS REU	25,13	-5,67	-18,41	24,01	31,33	4.494.434
TELEFONICA	14,72	-0,84	-5,37	14,45	15,79	236.079.212

◆ Mercado Continuo

	Último	Var	Var%	Min	Máx	Volumen
A. DOMINGUEZ	7,53	-0,17	-2,21	0,00	7,91	10.718
AISA	0,16	0,00	0,00	0,00	0,00	0
AMPER	2,86	-0,35	-10,90	2,75	3,23	87.152
ANTENA3TV	4,58	-0,96	-17,33	4,39	5,71	3.464.724
APERAM	14,77	-4,58	-23,67	14,10	19,71	27.061
AUXIL. FF.CC	356,75	-33,25	-8,53	342,50	396,90	52.685
AZKOYEN	1,90	-0,19	-8,87	1,89	2,08	46.862
B. VALENCIA	1,10	-0,26	-19,41	1,04	1,40	4.935.328
BANCA CIVICA	2,47	-0,03	-1,20	2,45	2,59	9.350.174
BANESTO	4,69	-0,60	-11,40	4,55	5,40	4.561.147
BANKIA	3,70	-0,03	-0,80	3,55	3,90	107.297.483
BARON DE LEY	45,90	-1,65	-3,47	44,10	47,61	2.921
BAYER	49,00	-6,75	-12,11	48,10	56,30	6.735
BEFESA	23,22	0,00	0,00	0,00	0,00	0
BIOSEARCH	0,60	-0,05	-7,63	0,60	0,70	85.151
B.PASTOR	2,88	-0,10	-3,36	2,80	3,00	461.852
B.RIOJANAS	6,10	0,03	0,49	5,70	6,10	9.215
B.R.PLATA B	2,03	0,00	0,00	0,00	0,00	0
CAJA A.MEDIT	4,07	-0,30	-6,86	4,02	4,40	474.623
CAMPOFRIO	5,80	-0,33	-5,38	5,69	6,40	174.199
CEPSA	27,98	0,00	0,00	27,81	28,00	57.858
CIE AUTOMOT.	5,60	-0,45	-7,44	5,60	6,08	251.850
CLEOP	3,31	-0,17	-4,89	2,71	3,69	30.207
CLIN BAVIERA	7,24	-0,26	-3,47	7,24	7,50	2.278
CODERE	8,50	-0,70	-7,61	8,40	9,34	107.106
COR.ALBA	34,19	-2,85	-7,69	33,67	37,60	222.842
CORP.DERMO	1,28	-0,10	-7,22	1,20	1,44	46.232
CORREA	1,85	-0,10	-5,13	1,78	1,93	28.617
C.PORTLAND V	10,13	-1,41	-12,22	10,05	11,74	53.305
CUNE	15,35	-0,15	-0,97	0,00	0,00	0
D. FELGUERA	5,25	-0,33	-5,91	5,21	5,63	719.775
DEOLEO	0,34	-0,06	-16,05	0,34	0,42	14.053.213
DIA	2,63	-0,32	-10,98	2,36	2,99	98.773.044
DINAMIA	6,44	-0,08	-1,23	6,44	6,77	37.788
EADS NV	21,94	-2,23	-9,23	20,61	24,80	118.558
ELECENOR	9,83	-0,67	-6,38	9,60	10,59	19.255
ENCE	2,26	-0,25	-9,78	2,10	2,55	2.919.646
ENEL GREEN P	1,60	-0,12	-6,76	1,56	1,80	213.990
ERCROS	0,87	-0,10	-10,47	0,85	1,02	1.223.821
EUROPAC	3,56	-0,32	-8,25	3,41	4,04	434.593
FAES	1,50	-0,36	-19,09	1,50	1,90	1.032.711
FERSA	0,87	-0,17	-16,75	0,83	1,06	693.427
FLUIDRA	2,63	-0,26	-9,00	2,50	3,04	58.569
FUNESPAÑA	7,49	-0,11	-1,45	7,18	7,60	72.891
G.CATALANA O	14,69	-1,91	-11,51	14,37	17,04	238.439
G.E.SAN JOSE	3,30	0,05	1,54	2,95	3,48	5.414
GRAL.ALQ.MAQ	1,45	-0,02	-1,36	1,41	1,60	110.216
GRAL.INVERS.	1,74	0,00	0,00	1,74	1,74	54
GRUPO EZENTIS S.A	0,20	-0,03	-14,10	0,19	0,24	3.441.120
GRUPO TAVEX	0,42	-0,00	-0,95	0,38	0,43	133.620
IBERPAPEL	14,45	-1,28	-8,14	13,51	16,19	348.503
INDO	0,60	-0,01	-0,83	0,00	0,00	0
INM. DEL SUR	10,18	-0,02	-0,20	10,00	10,25	2.019
INM.COLONIAL	4,13	-0,59	-12,50	3,70	5,01	1.096.664
INYPASA	1,10	-0,13	-10,61	0,99	1,20	8.676
JAZZTEL	3,81	-0,52	-12,01	3,59	4,46	8.482.865
LA SEDA	0,08	-0,01	-7,14	0,07	0,09	21.418.083
LAB.ALMIRALL	6,04	-0,61	-9,17	5,99	6,68	1.441.028
LABORAT.ROVI	5,44	-0,11	-1,98	4,95	5,55	202.162
LINGOTES ESP	3,30	-0,10	-2,94	3,30	3,76	32.853
MARTINSA FAD	7,30	0,00	0,00	0,00	0,00	0
MELIA HOTELS INTERN.	5,94	-1,31	-18,13	5,56	7,30	2.959.467
METROVACESA	1,32	-0,61	-31,61	1,25	1,96	2.284.822
MIQUEL COST.	19,80	-1,60	-7,48	18,62	21,70	45.984
MONTEBALITO	1,42	-0,14	-8,71	1,40	1,57	10.746
NATRA	1,16	-0,06	-5,33	1,15	1,29	106.049
NATRACEUTICA	0,25	-0,02	-7,75	0,24	0,28	841.202
NH HOTELES	3,44	-0,94	-21,46	3,22	4,47	4.490.694
NYSEA VALORE	0,36	-0,06	-15,48	0,33	0,46	3.724.255
PESCANOVA	25,66	-4,29	-14,32	25,00	30,38	297.376
PRIM	5,05	-0,14	-2,70	5,00	5,16	14.324
PRISA	1,18	-0,23	-16,25	1,14	1,48	10.056.144
PROSEGUR	29,71	-2,32	-7,24			

Ocio y negocio

CONSUMIDORES ALERTAN DEL PELIGRO DE LA RED

Los consumidores pierden el 'miedo' a comprar por internet

En comparación con hace unos años las cifras han crecido de manera ostensible. Mientras las mujeres realizan más compras alimenticias y de moda, los hombres se decantan por los bienes electrónicos

R.Abellán
C-LM

Comprar por internet cada vez es más habitual entre los españoles, aunque Castilla-La Mancha no se caracteriza por ser una de las comunidades autónomas con números más altos en este sentido, según lo indican varios estudios al respecto.

Los internautas han perdido el "miedo" que hace unos años producía comprar en la red y para muchos de los compradores, se trata de una manera rápida de adquirir productos a buen precio sin tener que "despeñarse" y con total confianza, aseguran desde la Unión de Consumidores (UCE-CLM).

Alimentación, bienes electrónicos, artículos para el hogar, viajes, moda y ropa deportiva, son los productos más atractivos para los con-

CONFIANZA

Los internautas confían más a la hora de realizar sus compras en la red



Comprar por internet se está haciendo habitual. Mientras las mujeres realizan más compras de moda o de alimentación, los hombres compran más aparatos electrónicos o material deportivo. Personas jóvenes suelen ser las que más realizan este tipo de transacciones en la red, a mucha distancia de las personas mayores.



sumidores en la red.

Según los mismos estudios, los hombres vuelven a destacar sobre las mujeres a la hora de realizar compras por este método, si bien las diferencias se han ido reduciendo ostensiblemente en los últimos años. En este sentido, hay que tener en cuenta el producto a comprar, ya que en el caso de moda y alimentación, son las mujeres las que suelen realizar las compras.

Por lo que se refiere a los años, las personas entre 24 y 34 años lideran las compras, mientras que el grupo que forman las personas entre 65 y 74 años están en el

Compras

Crecimiento en Castilla-La Mancha

■ ■ ■ **Castilla-La Mancha no se encuentra entre las regiones que más utilizan internet para realizar compras. De hecho, según un estudio de la Comisión del Mercado de Telecomunicaciones (CMT) la Región ocupa la décimocuarta comunidad en este tema. Sin embargo, hay que reseñar que si comparamos el año 2010 con tres años atrás, el número de internautas castellano-manchegos que han perdido la desconfianza**

y se muestran seguros a la hora de comprar por esta vía, ha aumentado siete puntos y alcanza un 14,7%. En cuanto a las personas que no compran nada, el porcentaje es del 60,7%. Entre los motivos que se aducen para no comprar por internet se encuentran que muchos de ellos no saben hacerlo (19,2%) o bien que no han tenido la necesidad de comprar bienes y servicios a través de internet (43,4%).

lado contrario.

Curiosamente, se puede apreciar en los estudios que cuánto más grandes es el número de miembros en el hogar, se realizan menos compras, lo mismo que se puede decir que cuanto mayor es el nivel de educación del individuo, más comercio electrónico se realiza.

En número hay que señalar que en 2010 las ventas online en España aumentaron en un significativo 26,5% respecto a las del año anterior. Sólo en el tercer trimestre del año hubo de nuevo un récord de facturación en 1.901,4 millones de euros. También hubo récord de transaccio-

nes haciéndose 24,2 millones en ese trimestre.

Asociaciones

Las asociaciones de consu-

Ese es el caso de FUCI en Castilla-La Mancha. Su presidente, Pedro Romero, entiende que se trata de un medio "fabuloso", pero advierte que hay que tener mucho cuidado a la hora de utilizarlo para las compras porque se puede estar utilizando para estafas.

De ahí que manifieste que hay que utilizarlo con cautela, lo mismo que hay que facilitar con cautela los datos bancarios. En este sentido, decía que "sólo hay que dar los datos bancarios y páginas oficiales y que sepamos que tienen un distintivo de confianza online".

EDAD

Las personas entre 24 y 34 años lideran las compras en la red

midores alertan sobre los problemas que puede traer consigo adquirir productos a precios más bajos a través de internet.

Dónde ir...

CASA RURAL ABUELA MARÍA



La casa rural está situada en la localidad de Santa Quiteria.



Entre encinares

La finca está ubicada una parcela amplia donde se pueden realizar muchas actividades de ocio

Eye

SANTA QUITERIA (CIUDAD REAL)

Casa rural Abuela María se encuentra en pleno Parque Nacional de Cabañeros, en Santa Quiteria, población de unos 120 habitantes. Rodeada de naturaleza en estado puro, junto al arroyo de los Pescados, entre encinares centenarios.

Es una casa para olvidarse de la contaminación, los ruidos, las prisas y el estrés. Disfrutar de los aromas del campo, la espectacular fauna y flora de Cabañeros, asombrado con los cielos repletos de estrellas y las impresionantes puestas de sol.

Inaugurada el 25 de Febrero de 2006. Está compuesta por un gran salón con cocina y dos habitaciones, ambas con baño independiente, una de ellas con cama de matrimonio y la otra con dos amplias camas y un espacioso altillo abuhardillado donde se alojan otras dos camas suple-

torias.

Toda la vivienda está climatizada mediante aire acondicionado y bomba de calor. También tiene un fuego de leña en el salón.

Dispone de piscina aclimatada, un gran patio, barbacoa, zona de juegos infantiles y una terraza mirador desde donde se disfrutan de espectaculares panorámicas del Parque Nacional de Cabañeros.

CASA RURAL ABUELA MARÍA

TELÉFONO: 666 20 21 39

DIRECCIÓN: La Vega, 20

LUGAR: Santa Quiteria (Ciudad Real)

RESTAURANTE FINCA CANTURIAS

Distinción, buen trato y exclusividad

Eye

BELVÍS DE LA JARA (TOLEDO)

El Restaurante Finca Canturias es un establecimiento situado en una finca junto al río Tajo, en la ciudad imperial de Toledo, cuyas señas de identidad son distinción, exclusividad, trato personal y elegancia. Un lugar ideal para quien busque paz, tranquilidad y un esmerado servicio, con unas vistas espectaculares mientras disfrutan de su comida.

La distinción y exclusividad del restaurante unido al trato personal y a sus sugerencias, hace que los clientes disfruten de sus platos

de degustación, además de una buena selección de exquisitos postres. Para acompañar estos manjares, disponen de una amplia carta de vinos de las más importantes Denominaciones de Origen del País.

El salón, con capacidad para 100 personas, es el lugar ideal para la celebración de todo tipo de eventos.

En definitiva, un restaurante de lujo.

RES. FINCA CANTURIAS

LUGAR: Finca Canturias, s/n

LOCALIDAD: Belvis de la Jara (Toledo)

TELÉFONO: 925 594 108

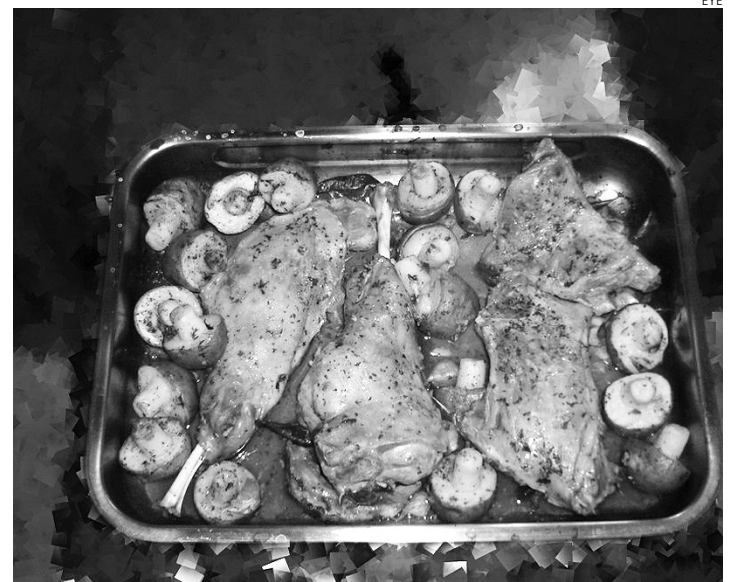

Los asados forman parte de la carta del restaurante.

Estamos en los mejores Kioscos de Madrid



Economía y Empresas

de Castilla-La Mancha Seminario de Información Económica

AGUSTIN DE FOXA- 22
ALCALA- 46
ALCALA- 50
ALCALA,131
ALCALA-111
ALCALA-38
ALCALDE SAINZ DE BARANDA-18
ALCALDE SAINZ DE BARANDA-50
ALMAGRO-34
AVD. DOCTOR ESQUERDO-183
AVDA. CIUD. BARCELONA/MURO
ESTA
AVDA. CIUDAD DE BARCELONA,77
AVDA. DE CONCHA ESPINA- 6
AVDA. DE LA CONSTITUCIÓN-82
AVDA. GENERAL PERON- 6
AVDA. GENERAL PERON-42
AVDA. MEDITERRANEO,2
AVDA. VALDELAPARRA-29
AVDA.CIUDAD DEBARCELONA-144
AVENIDA DE BRUSELAS-56
BARQUILLO-17
CAPITAN HAYA -BRAVO MURILLO
CAPITAN HAYA-7
CASTELLANA- 20
CASTELLANA-131
CAVANILLES,39
CEA BERMUDEZ-34
CLARA DEL REY-1
CLARA DEL REY-14
COMANDANTE ZORITA-30
CONDE DE PEÑALVER,78
CONDE DE PEÑALVER-32
CONDE DE PEÑALVER-62
CORAZON DE MARIA-43
DIEGO DE LEON-46
DOCTOR ESQUERDO- 80
EDUARDO DATO-19

ESTABANEZ CALDERON,5
FELIX BOIS- 13
FERNAN GONZALEZ ,51
FERRAZ-88
FRANCISCO GERVAS-8
FRANCISCO SILVELA-52
FUENCARRAL,112
FUENCARRAL-111
GLORIETA DE BILBAO-7
GLORIETA DE EMBAJADORES,3
GLORIETA LOPEZ DE HOYOS
GOYA-41
GOYA-51
GOYA-63
GRAN VIA-24
GRAN VIA-39
GRAN VIA-51
GRAN VIA-78
GTA. CUATRO CAMINOS/SANTA ENGRACIA
GTA. RUIZ GIMENEZ,1
GUZMAN EL BUENO-71
HILARION ESLAVA-2
IBIZA-48
JOSE ABASCAL-58
JUAN BRAVO-40
MAYOR-5
MONTERA-48
NARVAEZ,64
O'DONNELL- 6
ORENSE-2
ORTEGA Y GASSET-29
ORTEGA Y GASSET-45
ORTEGA Y GASSET-68
PADILLA-14
PASEO DE RECOLETOS-14
PASEO INFANTA ISABEL-1
PLAZA DE CASTILLA- 2

PLAZA DE CHUECA,5
PLAZA DE FELIPE II/ NARVAEZ
PLAZA DE ISABEL II-8
PLAZA DE LA INDEPENDENCIA- 2
PLAZA DE LA INDEPENDENCIA-10
PLAZA DE LAS CORTES-6
PLAZA DE MANUEL BECERRA-3
PLAZA DE SANTA BARBARA-4
PLAZA DE SANTO DOMINGO
PLAZA DEL CALLAO-3
PLAZA DEL PERU- 5
PLAZA DOCTOR LAGUNA-1
PRADILLO-4
PRINCESA-23
PRINCESA-56
PRINCIPE DE VERGARA,210
PRINCIPE DE VERGARA-120
PRINCIPE DE VERGARA-135
PUERTA DEL SOL-10
PUERTA DEL SOL-11
PUERTA DEL SOL-8
PUERTO DE NAVA FRIA,9
PZA CIBELES/ Pº DEL PRADO
PZA. SAN CAYETANO- S/N
RIOS ROSAS-57
ROMPELANZAS
SANTA ENGRACIA,43
SANTA ENGRACIA,96
SANTA ENGRACIA-76
SANTA MARIA MAGDALENA-18
SERRANO,76
SERRANO-106
SERRANO-107
TRAFALGAR,2
VELAZQUEZ-116
VICTOR DE LA SERNA-1
VICTOR DE LA SERNA-31

Qué ver

RUTAS

Un paseo por la albaceteña Letur

Constituye el conjunto histórico más importante de la provincia



ARCHIVO

Letur es uno de los pueblos con más encanto de Albacete.

EyE
ALBACETE

Letur constituye el conjunto árabe más importante de la provincia de Albacete, su casco antiguo de trazado musulmán está declarado Conjunto Histórico Artístico.

Rodeado por profundas gargantas el pueblo se alza sobre un cerro que en otro tiempo ocupara un castillo cuya plaza de armas es la Plaza Mayor actual, en la que se encuentra la Iglesia de la Asunción, con portada plateresca, de estilo renacentista. Letur, está situada al sur del cauce del río Segura, al que se une mediante el arroyo de su mismo nombre, la villa era considerada ya en el siglo XVI, como "alegre y de mucho agua y frescu-

ARCHIVO



Iglesia de la Asunción.

ras".

La villa de Letur era considerada ya en el siglo XVI como un "pueblo fresco y deleitable, alegre y de mucho agua y fresca, de yedras y bidarras y zarzas y otras muchas que no son de fruto", así se describía Letur en las relaciones topográficas de Felipe II.

El casco antiguo conserva un trazado árabe-medieval formado por estrechas calles, en las fachadas destacan los arcos de piedra, que forman los famosos "portalicos". Las calles y callejuelas se concentran en torno a la Plaza Mayor, en ella que se levanta la Iglesia de Sta. María de la Asunción declarada Monumento Nacional.

El agua fluye por cada rincón de Letur, próximo a la plaza nos encontramos con un regalo de la naturaleza, se trata de una piscina natural, en Letur el agua se ve y se oye.

Todas las calles y callejuelas se concentran en torno a la Plaza Mayor, centro histórico en el que se levanta el edificio más emblemático de la localidad, la Iglesia Parroquial de Nuestra Señora de la Asunción del siglo XVI. Su estilo general es Gótico aunque su portada es Renacentista. Es un templo de una sola nave dividida en tres tramos, reforzada exteriormente por contrafuertes de sección rectangular con un escalón intermedio. Existen dos capillas laterales que forman la clásica planta de cruz latina.

Qué leer

INTERNET

TIC: SEGURIDAD E INTERNET EN LA EDUCACIÓN



TIC: SEGURIDAD E INTERNET EN LA EDUCACIÓN

AUTOR: **Agustín González Ruiz**
EDITORIAL: **Eumed Editorial**

No hay duda que desde hace mucho las tecnologías de la información y comunicación, especialmente internet, tienen un crecimiento exponencial sin límites en todo el mundo, por las múltiples aplicaciones y aporte en todos los ámbitos profesionales. En Bolivia y específicamente en la ciudad de Tarija, siguen esta tendencia, sin embargo viene de la mano de peligros y ciberdelitos, aspecto que particularmente me preocupa, no solo como investigador sino como padre de familia. Este trabajo de investigación tiene como objetivo efectuar un diagnóstico de la situación actual sobre el uso y los conocimientos que los padres, profesores y alumnos tienen de una parte importante de las tecnologías.

COMERCIO

Aspectos del Comercio Exterior



ASPECTOS DEL COMERCIO EXTERIOR

AUTOR: **Fernando Lafuente**
EDITORIAL: **Eumed Editorial**

Suele denominarse comercio la actividad profesional con fines lucrativos de vender, comprar o intercambiar mercancías y servicios. Esta actividad es consecuencia natural y resultante de la división del trabajo inherente a todo tipo de sociedad. En sentido funcional, se trata del intercambio de bienes económicos mediante la transacción de mercancía por dinero o por cambio en especies. El comercio es una actividad socioeconómica intermediaria, un nexo de enlace entre productores y consumidores. El consumidor es, en suma, el que al final de la cadena comercial demanda y compra productos y servicios. Quienes se dedican a operaciones mercantiles son conocidos como comerciantes.

EMPRESA

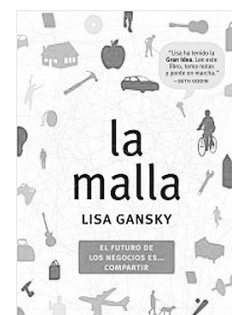

LA MALLA

AUTOR: **Lisa Gansky**
EDITORIAL: **Gestión 2000**

La empresa tradicional está basada en una fórmula muy simple: crear un producto o servicio, venderlo y obtener beneficios. Pero en los últimos años, y gracias a la irrupción de las nuevas tecnologías, se han creado nuevos modelos de empresa en los que el consumidor tiene mayor capacidad de decisión y elección, más herramientas y más información. A esa red, Lisa Gansky la denomina la malla. Y va más allá: aventura que muy pronto dominará el mundo de los negocios. Las corporaciones que forman parte de esta malla utilizan las redes sociales, los contactos en red e informaciones disponibles en internet, para ofrecer a los consumidores los bienes y servicios que solicitan en el mismo momento que los piden.

Ayudas

AYUDAS Y SUBVENCIONES A LA I+D PARA SALIR AL EXTERIOR

Objeto:

El objeto de estas ayudas es la internacionalización de la I+D+i, mediante la financiación de grupos españoles para realizar proyectos internacionales de I+D+i. Subprograma Euroinvestigación. Hasta el día 9 de agosto.

Destinatarios:

Personal altamente cualificado de las instalaciones científicas nacionales o empresas españolas interesadas.

Importe:

En la presente convocatoria se instituye un premio con una dotación económica de 2.510.750 euros en Euroinvestigación. El presupuesto total destinado a la financiación de todas las ayudas a la internacionalización será de 41.200.000 euros.



XI CONCURSO DE FOTOGRAFÍA SOBRE LA CUCHILLERÍA

Agosto. Museo de la Cuchillería de Albacete.

TEATRO DE CALLE: "LA BICICLETA"

Miércoles, 10 de agosto. Plaza Depósitos del Sol. Albacete.

FILMOTECA DE VERANO: CICLOS NIÑOS DE CINE: "EL CHICO"

Jueves, 11 de agosto. Parque Abelardo Sánchez. Albacete.

CINE DE VERANO: EL DEMONIO BAJO LA PIEL

Lunes, 8 de agosto.

Auditorio del Parque de las Tres Culturas.. Toledo.

FACTORÍA JOVEN 2011: EXHIBICIONES FINALES I MÚSICA EN DIRECTO, PERCUSIÓN, PERFORMANCE, PROYECCIONES, ARTESANÍA, POSIBLES FUTUROS

Miércoles, 10 de agosto. Auditorio Parque de las Tres Culturas. Toledo.



TRANSPORTE DE VIAJEROS (JUNIO)

9 de agosto.

ESTADÍSTICA DE TRANSMISIONES DE DERECHOS DE LA PROPIEDAD

10 de agosto.

ÍNDICES DE PRECIOS DE CONSUMO ÍNDICE DE PRECIOS DE CONSUMO ARMONIZADO (JULIO)

12 de agosto.

AVANCE DEL PRODUCTO INTERIOR BRUTO (2º TRIMESTRE)

16 de agosto.

ÍNDICES DE CIFRAS DE NEGOCIOS EN LA

INDUSTRIA (JUNIO)

16 de agosto.

ÍNDICES DE ENTRADAS DE PEDIDOS EN LA INDUSTRIA (JUNIO)

16 de agosto.

INDICADORES DE ACTIVIDAD DEL SECTOR SERVICIOS

16 de agosto.

SOCIEDADES MERCANTILES

17 de agosto.



Encuesta

Crece la productividad de los empleados

El 42% de los empleados afirma que ha aumentado su productividad debido a la crisis, según la encuesta realizada a la empresa de recursos humanos Randstad.

Primer semestre

Los autónomos extranjeros aumentan

Durante el primer semestre de 2011, el número de trabajadores autónomos extranjeros creció un 3,3%, pasando de los 5.269 en diciembre de 2010 a los 5.442 a cierre del primer semestre.



La frase

"Si los empresarios del comercio viéramos una mínima opción de negocio nos habríamos lanzado a por ella" (sobre la visita del Papa)

Manuel Amalio Lázaro
Pte. Comercio de Toledo

La voz de la experiencia

José Ibáñez Garrido YBÁÑEZ CUENCA, S.A.

Sin un duro y a base de mucho esfuerzo y tesón consiguió montar una empresa dedicada a la distribución de materiales de construcción. POR **F. J. Llana**

"No cambiaría por nada del mundo mi vida como empresario"

Mi enfermedad ha sido trabajar y trabajar, y a base de eso he prosperado". Con estas palabras, José Ibáñez Garrido resume la que ha sido su trayectoria laboral y empresarial labrada a lo largo de más de cuarenta años en Cuenca, ciudad a la que llegó por casualidad cuando apenas contaba con 23 años de edad y le ofrecieron trasladarse como delegado de una empresa que luego terminaría quebrando.

Sin embargo, más de un cuarto de siglo viviendo en la ciudad de las Casas Colgadas es mucho tiempo y así lo reconoce este empresario nacido en la localidad albaceteña de Cenizate, afirmando que "estoy muy agradecido a Cuenca, ya que aquí me ha ido muy bien y la debo prácticamente todo". Eso sí, sin olvidar que los éxitos logrados en su vida profesional no han sido, ni mucho menos, fruto de la improvisación y la suerte, sino de todo lo contrario: del esfuerzo y dedicación casi absoluta al trabajo.

Porque si por algo se ha caracterizado José ha sido por la ilusión depositada en todo lo que ha hecho a lo largo de su vida y también por su espíritu de superación. De hecho, más de uno se hubiera desmoralizado tras el cierre de la compañía donde trabajaba como asalariado, sobre todo si se es joven.

Algo que no iba con él, ya que "sin un duro y a pesar del caciquismo que había en la zona" decidió montar un pequeño negocio dedicado a la venta de materiales de construcción, que a base de mucha ilusión y con grandes dosis de esfuerzo fue poco a poco creciendo hasta convertirse en un refe-



José Ibáñez Garrido no se plantea jubilarse.

rente de Cuenca capital.

Fueron tiempos duros pero a la vez bastantes gratificantes, ya que los resultados empezaron a llegar", recuerda con satisfacción y orgullo. Así, trabajando de sol a sol y prácticamente de domingo a domingo consiguió abrir un almacén en Albacete para cubrir la provincia, aunque la crisis económica del '93' echó por tierra el proyecto y no tuvo más remedio que cerrarlo. Una circunstancia que, sin embargo, no ha impedido que siga distribuyendo material a la zona.

Trabajo

Afortunadamente para este empresario conculca de adopción esta etapa paso pronto y dio paso

a años de bonanza en el sector de la construcción. Un boom del que no se "emborrachó" y que no le hizo embarcarse en grandes proyectos. "Nosotros teníamos claro desde siempre que queríamos dirigirnos a particulares y pequeños almacenes".

Una apuesta que a la larga se ha demostrado claramente acertada, ya que en la actualidad son las compañías de gran tamaño dentro del sector de la construcción los que peor lo están pasando.

Con esta evolución, no es de extrañar que aún hoy José Ibáñez diga con orgullo que la empresa es una forma de vida más, de la que no puede desprenderse "así como así", ya que tal y como re-

”
Coyunturas
La crisis del 93 fue dura, aunque consiguió salir fortalecido y reforzado

calca "no me canso de decir que lo que a mí realmente me gusta es estar en la empresa hasta que el cuerpo aguante y las fuerzas no me fallen", afirma.

Una tenacidad en la que tiene mucho que ver que uno de sus dos hijos haya decidido continuar con la saga familiar. "Para mí es un gran orgullo ver que todo el trabajo realizado durante más de un cuarto de siglo tiene continuidad en alguien de la familia y, sobre todo, que el apellido se mantiene en la siguiente generación", concluye.

Eso sí, todavía queda José para rato, puesto que si hay algo de lo que no quiere ni oír hablar es de cuando llegará la fecha de jubilación.