

# Economía y Empresas



## Créditos

El uso abusivo de las tarjetas puede provocar que se pierdan las viviendas

PÁG. 26

de Castilla-La Mancha

Semanario de Información Económica

Del 19 al 25 de septiembre de 2011  
AÑO XIV, NÚMERO 661 - 1,50 EUROS

SUPONDRÍA UNA BAJADA DEL CONSUMO Y EL DESPIDO DE MILES DE TRABAJADORES

## Desasosiego ante un aumento de los impuestos especiales

Aunque la ministra de Economía descarta un incremento antes del 20-N **los bandazos del Ejecutivo no tranquilizan a los empresarios de hidrocarburos, alcohol y estancos** que ven posible que se aumenten los tipos para recaudar todavía más. **PÁG. 5**



## El stock da alguna alegría a los comerciantes

Ante la situación actual los empresarios **encuentran una buena salida a sus productos en las Ferias del Stock**, que cada vez tienen más aceptación en Castilla-La Mancha. **Es preferible vender, aunque sea más barato.** **PÁG. 16**

## SEGURIDAD



Las inspecciones son inexistentes.

## El fraude de Ley sigue vivo entre los instaladores de gas

Los empresarios continúan demandando que desde la Administración regional se lleven a cabo inspecciones. **PÁG. 17**

## AYUDAS

## Los fondos europeos penden de un hilo

Castilla-La Mancha dejará de recibir ayudas europeas dentro de dos años, porque ya no será Objetivo prioritario. **PÁG. 12**

# Opinión

## Carta editorial

### Medidas contra el 'despilfarro público'

La Defensora del Pueblo en funciones, María Luisa Cava de Llano, anunció en el pleno del Congreso de los Diputados que ha solicitado al Ministerio de Justicia que estudie "con seriedad y rigor" la inclusión del "despilfarro público" como delito en el Código Penal. Lo hace, como recordó durante su intervención, sobre la base de que es un tema que "escandaliza profundamente, y con razón, a los ciudadanos".

En los tiempos de crisis económica que corren, la propuesta tiene un fundamento más que justificado, y lo que extraña a estas alturas es que no se haya anunciado antes, y que ni tan siquiera se haya convertido en una preocupación para nadie. Tan sólo en la calle, donde los comentarios acerca del gasto cuantioso que han podido llevar algunos responsables públicos en el ejercicio de su cargo, ya sea alcalde, concejal, diputado o senador, han sido bien claros en este sentido incluso con denuncias públicas de por medio. La propia Defensora del Pueblo en funciones señaló que nos encontramos ante un tema "que es un clamor en la calle", y -dirigiéndose al pleno del Congreso- señaló que "no voy a mirar a nadie, absolutamente a nadie porque el que esté libre de pecado que arroje la primera piedra". Está claro que había que hacer algo al respecto, sobre todo cuando a diario observamos, y más aún en plena crisis, que el dinero muchas veces no se emplea adecuadamente. Sin embargo, lo peor es cuando ese dinero se malgasta sin ningún tipo de pudor, en lo que se conoce como "despilfarro" de las arcas públicas. No podemos olvidar que la economía de una institución es, a la postre, como la economía familiar de una casa, donde se controla en todo momento el gasto. A nadie en su casa se le ocurriría con su dinero hacer un gasto alegremente, y en cantidad, sobre todo cuando no se tiene. Pues eso mismo es lo que tienen que tener claro los responsables de velar por las arcas públicas en este país. Gastar de forma controlada y destinar el dinero a proyectos que de verdad sirvan para algo. Por eso, cabe esperar que la propuesta de la Defensora del Pueblo en funciones no caiga en saco roto, y quien despilfarra el dinero de todos lo pague.

**Santiago Mateo**

DIRECTOR DE ECONOMÍA

## Colaboración

### SOS: el campo necesita relevo

El envejecimiento de la población en las zonas rurales se ha convertido en estos últimos años en un problema crónico

**Andrés del Campo**

PRESIDENTE DE LA FEDERACIÓN NACIONAL DE COMUNIDADES DE REGANTES (FENACORE)

El envejecimiento de la población en las zonas rurales se ha convertido en estos últimos años en un problema crónico que pone en peligro la continuidad del sector agrario. Las cifras son desesperanzadoras: los agricultores menores de 35 años ya sólo suponen el 6% de los trabajadores del campo en toda Europa.

Esta situación, sin duda, responde a que las nuevas generaciones no encuentran suficiente motivación para desarrollar su carrera profesional en la agricultura debido a sus bajos ingresos, de manera que optan por trasladarse a las ciudades donde encuentran mejores condiciones laborales. No hay que pasar por alto que la renta agraria ha retrocedido a niveles similares a los del año 2000, lo que significa que los agricultores europeos perciben una media de 12.000 euros anuales, un 34% menos que en una zona urbana del mismo entorno.

Además, nos encontramos entre los últimos puestos de la UE-27 en términos de incremento de renta, lo que no hace más que restar atractivo al desarrollo de la actividad profesional en un sector que, como el agrario, ya se percibe como tradicional y sin salidas por sí mismo. Sin ir más lejos, en el último año, nuestra renta agraria aumentó tan sólo un 6%, la mitad que la media europea y muy lejos de los crecimientos experimentados por países como Francia (+31,4%) o Alemania (+22,8%).

Esta pérdida de capacidad económica -que en los últimos cinco años se ha desplomado más de un 26%-hay que buscarla en el aumento progresivo de los costes de producción de la pasada década y a la caída continuada de los precios. Lo más paradójico es que mientras las producciones hortofrutícolas multiplican por cuatro su valor en la cadena de logística y transporte,

los agricultores no percibimos retorno alguno en forma de beneficios.

#### Sin actividad

Sin ánimo de resultar catastrofista, mi gran temor es que esta falta de relevo generacional en el campo desemboque en el abandono de mu-

mento como este sería minusvalorar un sector que hoy por hoy tiene un gran peso en la economía de nuestro país; no en vano su aportación al PIB es del 2,8% y superior al 15% si se tiene en cuenta toda la industria agroalimentaria asociada.

Por esta razón, uno de los principales objetivos de la próxima Política Agraria Común (PAC), actualmente en debate, debe ser igualar la renta agrícola con la de otros sectores como el industrial o el servicios, de manera que se ponga freno a las condiciones de precariedad que caracterizan al campo español.

Con las cifras sobre la mesa, de los 630 millones de dotación para el periodo 2007-2013 que contemplan los fondos comunitarios para ayudar a los jóvenes agricultores, se ha asignado hasta la fecha una cuarta parte de las ayudas, permitiendo la incorporación al campo de más de 8.000 trabajadores, lo que pone de manifiesto que estos apoyos sí suponen un estímulo para la revitalización del sector. No los desaprovechemos.

La incorporación de las nuevas tecnologías a las labores agrarias también servirá de estímulo a las nuevas generaciones para desarrollar su actividad en el campo, máxime con desarrollo espectacular de los dispositivos móviles, los ordenadores portátiles y las tabletas. Actividades como el tele-riego (sin necesidad de estar en la parcela) o el ajuste online de las dotaciones de agua en función del tipo de cultivo son ya posibles, y su generalización traerá nuevos aires para la agricultura.

Los regantes estamos plenamente convencidos de que el desarrollo de estas iniciativas contribuirían no sólo a atraer a los jóvenes al campo, sino a optimizar las explotaciones agrarias, ayudando a asegurar la viabilidad del sector y garantizar una agricultura competitiva al 100%.

Los agricultores menores de 35 años ya sólo suponen el 6% de los trabajadores del campo en toda Europa

Las explotaciones agrarias en menos de veinte años, con el consiguiente perjuicio que ello supondrá para las regiones que, como las del arco mediterráneo, basan su economía en los cultivos agrícolas, principalmente de regadío.

La renta agraria ha retrocedido a niveles similares a los del año 2000, percibiendo una media de 12.000 euros

Hoy más que nunca es necesario desarrollar un marco económico y una política agraria adecuadas que garanticen la supervivencia de este sector, ofreciendo a los jóvenes agricultores el apoyo suficiente para que se establezcan y desarrollen su actividad agraria de forma estable en el campo.

Mirar para otro lado en un mo-

**Economía y Empresas**

de Castilla-La Mancha  
Semana de Información Económica

C/ Barrio Rey, 3, 2ª planta  
45001, Toledo  
TELÉFONOS: 925 28 42 46 / 925 28 41 94, FAX: 925 22 50 18  
E-MAIL: redaccion.eye@grupo-eldia.net  
Fundado en 1998

EDITA  
**Grupo El Día**  
PRESIDENTE-DIRECTOR  
**Santiago Mateo Sahuquillo**  
CONSEJERO DELEGADO  
**Ignacio Barco**  
DIRECTOR EJECUTIVO  
**Ana María Anula Suárez**

DIRECTOR REGIONAL DE INFORMACIÓN  
**Javier Semprún Guillén**  
SUBDIRECTOR  
**José María Dávila Vicente**  
ASISTENTE DTOR. ADMINISTRATIVO  
JEFE DE PERSONAL  
**Alberto Jiménez Jiménez**  
DIRECTOR DE PUBLICIDAD Y MARKETING

**Ángel Hidalgo del Rincón**  
JEFE DE MONOGRÁFICOS:  
**Manuel Guzmán Vicente**  
REDACTORES-JEFES  
**Francisco J. Llana Cristina Jiménez**  
REDACCIÓN  
**Rosa Abellán**

FOTOGRAFÍA: **Javier Pozo**

DISTRIBUCIÓN: Distritoledo S.L.

IMPRIME: Grupo El Día DEPÓSITO

LEGAL CU 321-1.998

Esta publicación no puede ser reproducida; ni en todo ni en parte, ni registrada en, o transmitida por, un sistema de recuperación de información, en ninguna forma ni por ningún medio, sea mecánico, fotoquímico, electrónico, magnético, electroóptico, por fotocopia, o cualquier otro, si en el permiso previo por escrito de la empresa editora.

A efectos de lo previsto en el artículo 32.1 del Texto Refundido de la LPI, Economía y Empresas de CLM, se opone expresamente a la utilización de cualesquiera contenidos de este diario con la finalidad de realizar reseñas o revistas de prensa con fines comerciales (press-clipping) sin contar con la previa autorización de Economía y Empresas de CLM.

## Negro



**“Es un lujo que Emiliano García-Page, vaya a defender los intereses de Castilla-La Mancha en el Senado”**

Jueves 15, **José Manuel Caballero**  
SECRETARIO DE ORGANIZACIÓN DEL PSOE

## Blanco

**“Hay una auténtica desbandada de líderes socialistas de Castilla-La Mancha, que están intentado irse corriendo a Madrid”.**

Viernes, 16, **Carmen Riobos**  
PORTAVOZ DEL PP EN LAS CORTES

## La imagen de la semana



CARLOS MARTÍNEZ

## Reunión del Pleno de las Cámaras

**La presidenta de Castilla-La Mancha, María Dolores Cospedal, aseguró que el Gobierno regional trabaja para ayudar al sector empresarial, "puesto que los verdaderos generadores de empleo son los empresarios, los autónomos y las pymes". Así lo expresó en Albace-**

**te tras mantener una reunión con el presidente del Consejo Superior de Cámaras, Manuel Teruel; el presidente del Consejo regional de Cámaras de Comercio, Fernando Jerez, y con el presidente de la Cámara de Comercio de Albacete, Antonio Atiénzar.**

## Cosas que se oyen y se leen...

■ La Caixa no cree en el crecimiento de la economía española en los próximos meses. Espera un tercer trimestre "poco halagüeño" para el mercado laboral y advierte de que será "muy difícil" que la reactivación llegue antes de 2012.

EyE

■ Guerra de cifras. Blanco y Rubalcaba chocan sobre el número de afectados por Patrimonio. El ministro habla de 90.000 grandes fortunas, mientras que el candidato socialista calcula que 300.000 personase.

EyE

■ "Agujero" de 12 millones en una SGAE en quiebra. Una auditoría interna revela que Bautista ha dejado a la entidad en bancarrota.

EyE

■ Facebook retrasa su salida a bolsa hasta finales de 2012. La compañía ha pospuesto este paso

EyE

para centrarse en el desarrollo de nuevos productos.

EyE

■ La Defensora del Pueblo anunció en el Congreso que va a solicitar a la Justicia que estudie tipificar el despilfarro y penalizarlo.

EyE

■ El presidente catalán, Artur Mas, el valenciano, Alberto Fabra, y el murciano, Ramón Luis Valcárcel, han hecho frente común para reivindicar que la UE considere prioritario el Corredor Ferroviario Mediterráneo.

EyE

## Cartas al Director

## “Ante todo está la verdad y la libertad”

La actuación del nuevo Gobierno de CLM, está siendo objeto de todo tipo de comentarios. Como siempre en estos casos, hay división de opiniones. En cualquier caso, hay que hacer constar que las Administraciones Públicas están sostenidas por los contribuyentes, por lo que deben ser transparentes y explicar cómo y en qué se gasta el dinero, por lo que lo que está haciendo el gobierno es correcto, mientras no se demuestre lo contrario la ocultación o destrucción de datos de la base informática puede ser un delito, si por supuesto se demuestra que ha sido verdad y una cosa es respetar

la LOTAD y el deber de custodia de los documentos y otra aprovecharse de ella y de aquella obligación, indebidamente, y ocultar los gastos de publicidad y en subvenciones. Como dice el refrán: “Que cada palo, aguante se vela”, y debe saberlo la opinión pública.

Finalmente, cabe señalar que cuando una consejería como la de Sanidad, había gastado en MAYO, el 80% del presupuesto del 2011, no puede ahora decirse que hay que priorizar el gasto, pues lo que ha ocurrido ahora es que muchos de los colectivos, no sólo el farmacéutico, que dependen de esta consejería, están sin cobrar desde hace un año y a las pruebas me remito, precisamente son a los que se dice que

debe apoyarse preferentemente el Estado de Bienestar.

La libertad de expresión y el derecho a la información, son unos derechos constitucionales que no se pueden conculcar en un estado democrático y de derecho. Una vez más la verdad y la libertad van muy unidas, no en vano yo lo dice el Evangelio: “La verdad os hará libres”.

Fco. Javier Calvino  
(Toledo)

**Información a los lectores**  
Para la publicación de originales en la sección de Cartas al Director, pueden dirigirse a Plaza Barrio Rey 3-3º; o si lo prefieren al número de Fax 925 22 50 18 o al e-mail redaccion.ey@grupo-elodia.net  
Los originales, que no deben sobrepasar las 30 líneas, deben ir acompañados de la fotocopia del Documento Nacional de Identidad.

## Vista rápida

## 6 Los exportadores de la Región a Grecia, expectantes

En el primer semestre de 2011 las ventas al país heleno no han descendido en Castilla-La Mancha, aunque en el país sí que se ha experimentado una caída. Con la situación actual está previsto que haya un frenazo en las exportaciones.

## 7



## Las inmobiliarias han notado el descenso de interinos

El recorte del número de profesores interinos en nuestra Comunidad Autónoma ha tenido efectos -aunque de manera desigual- en las inmobiliarias, que han trastocado su actividad, al ver reducido el número de peticiones de viviendas de alquiler. En algunos casos el contrato ya estaba firmado con los propietarios.

## 23 En torno a 3.000 euros costará el kilo de azafrán esta campaña



El próximo mes comenzará la recogida del “oro rojo” y las previsiones son que se recojan más kilos. Su “espada de Damocles” sigue siendo el fraude de la Ley.

## 27 Los trabajadores de Liberbank protestan una vez más

Los sindicatos representados en Liberbank han vuelto a manifestarse, esta vez en Madrid, para denunciar la política de traslados ilógicos e irracionales de la empresa. Desde Liberbank se mantiene una postura de no pronunciarse, y los sindicatos reiteran sus peticiones de sentarse a negociar.

## 32 La voz de la experiencia: Luis Triguero



Este empresario, de Construcciones Dalpa, ha aprendido de su padre de 94 años el respeto por el compromiso y la seriedad en todo lo que hace.

## Última hora

### El mundo de la caza se dio cita el fin de semana en Fercatur

La Feria de Caza, Pesca y Turismo (Fercatur) se celebraba este pasado fin de semana en Ciudad Real. A pesar de que la actividad cinegética se ha visto mermada por la situación de crisis económica, la cifra de visitantes que recorriendo los diversos stand no se vio mermada. De hecho, desde la Funda-

ción Empresarial de Ciudad Real, organizadora de la muestra, se preveía que cerca de 40.000 personas visitarían la feria. Junto a exhibiciones como la de la Unidad Canina, de cetrería o diferentes reprise de equitación, también se desarrollaron actividades paralelas organizadas por entidades como Ática, Aproca o Asaja. Una de las citas más importantes fue la entrega de los premios anuales.

### La deuda de la Región creció un 24,5% en el segundo trimestre

La deuda de Castilla-La Mancha creció un 24,5% en el segundo trimestre de 2011 respecto al mismo periodo del año anterior, según los datos dados a conocer por el Banco de España (BDE). En ese periodo de 2010, la Región tenía una deuda de 5.032 millones de euros, mientras que un año después al-

canza la cifra de 6.267 millones. Por comunidades autónomas, Cantabria, con un 75,3%, lidera el crecimiento de la deuda en el segundo trimestre del año, seguida de Extremadura (50,4), Asturias (49,4), Murcia (48,8) y Castilla y León (46,9). Por el contrario, donde menos subió fue en Canarias, con un 0,8%, y Galicia, con un 4,8%. Respecto a la deuda municipal, Madrid, que es el ayuntamiento más endeudado en términos absolutos,

## Los protagonistas de la semana



**M. Antonio García-Muñoz**  
PROFESOR AYUDANTE EN LA FACULTAD DE DERECHO DE CIUDAD REAL

Manuel Antonio García-Muñoz, profesor ayudante en el Departamento de Derecho del Trabajo y la Seguridad Social de la Facultad de Derecho y Ciencias Sociales de Ciudad Real ha sido galardonado con el Premio Marco Biagi 2011. Dicha fundación italiana concede estos premios anualmente a los mejores trabajos en Derecho Social.



**Roberto Perea**  
PRESIDENTE DE FRACAMAN

Fracaman, la Asociación que preside Roberto Perea, y la Asociación de Artesanía de Toledo, han lamentado la decisión del Ayuntamiento de Talavera (Toledo) de autorizar un mercadillo en los Jardines del Prado durante las fiestas y hablan de que se les ha "puenteado". Esperan que los responsables rectifiquen sobre el tema.



**Manuel Madruga**  
SECRETARIO GENERAL DE FEDETO

El secretario general de Fedeto, Manuel Madruga, se ha comprometido con el alcalde de la localidad de Seseña, Carlos Velázquez, en aproximar a este municipio todo tipo de asesoramiento y ayuda, y para ello mantuvieron una reunión en la que analizaron la situación económica de Seseña.



### Primera oficina de Globalcaja en Albacete

Globalcaja, nacida de la unión de las Cajas Rurales de Ciudad Real, Albacete y Cuenca, inauguró de forma oficial su primera oficina, situada en la Puerta de Valencia número 1, en Albacete. Con esta son ya 75 oficinas

y delegaciones las que tiene esta entidad, 71 de ellas en Albacete y 4 en Murcia. La oficina fue bendecida por el cura Don Antonio Cuesta, en un acto que contó con la asistencia de los presidentes y directores generales.



### Primer pleno de la legislatura

Las Cortes fue escenario de la celebración del primer pleno de esta nueva legislatura. El consejero de Empleo y Portavoz de la Junta de Comunidades de Castilla-La Mancha, Leandro Esteban, subrayó durante su celebración que el Plan de Garantía de los Servi-

cios Sociales Básicos que el Gobierno de María Dolores Cospedal ya ha puesto en marcha es "el único viable" para sacar a la Región de la "nefasta" situación en la que la había dejado el Ejecutivo socialista de Barea.

## La columna

### Los precios se mantuvieron en el mes de agosto

R. Abellán

Los precios han dado una tregua a los castellano-manchegos en el mes de agosto teniendo en cuenta que se han mantenido invariables en todas las provincias, según los datos aportados desde el Instituto Nacional de Estadística (INE).

Como suele suceder, las reacciones no se han hecho esperar y han sido para todos los gustos. Si queremos ver la botella medio llena pensaremos que se ha dado una tregua a los bolsillos y por lo menos es un buen síntoma, pero si lo que hacemos es ver la botella medio vacía debemos pensar que no hay que relajarse con este asunto por-

#### INFLACIÓN

Castilla-La Mancha, junto a La Rioja, son las comunidades más inflacionistas

que eso no significa que la economía vaya mejor, ni mucho menos. De hecho, hay que recordar que Castilla-La Mancha es la comunidad autónoma más inflacionista en su tasa interanual junto a La Rioja, y eso no es nada positivo por la incertidumbre que puede generar en empresas y en el empleo en general.

Los grupos que más han influido en la disminución de la tasa interanual han sido el transporte, alimentación y bebidas. Hoteles, cafés, restaurantes, vestido y calzado, también bajaron los precios en agosto.

En definitiva, un dato que hay que seguir vigilando y no dejarlo del lado aunque los precios se hayan mantenido, esperando que sigamos en la misma línea para ver si la economía entra ya en franca mejoría.

# Economía

“A España le hubiera ido mucho mejor si entre el PSOE y el PP hubiera habido más grado de aproximación sobre el mercado laboral”

Jueves 15, **Valeriano Gómez**  
MINISTRO DE TRABAJO

**OBLIGACIÓN DE AUMENTAR EL IMPUESTO DE HIDROCARBUROS PARA ADAPTARSE A LA UNIÓN EUROPEA**

## Los impuestos especiales temen otra vez una nueva subida

Los sectores implicados, como hidrocarburos, alcohol y estancieros, consideran que este incremento provocará importantes pérdidas de empleo, debido a una bajada del consumo

**M. Moreno**  
C-LM

El Gobierno de España, aparte de aplicar el Impuesto sobre Patrimonio, puede llevar a cabo una nueva subida de impuestos. En esta ocasión le tocaría a los impuestos especiales, principalmente hidrocarburos, aunque el alcohol y el tabaco no se descarta que en los vaivenes de medidas del Ejecutivo central por alcanzar una mayor recaudación.

Hasta el cierre de este semanario -aunque desde Gestha se esperaba un incremento del impuesto de hidrocarburos- no se había conocido el aumento de estos gravámenes, que según los sectores implicados contribuiría una vez más a vapulear el consumo tanto de hidrocarburos, como de alcohol, como de tabaco.

El director general de la Federación Española de Bebidas Espirituosas (FEBE), Bosco Torremocha, explicaba a Economía y Empresas que aunque no se espera el incremento del impuesto, sí nos tememos que pueda subir "dentro de los bandazos que se están pro-



Los estancos están expectantes de la subida de los impuestos especiales.

**POCA SOLUCIÓN**  
La recaudación en el alcohol aumentaría de forma irrisoria

duciendo, "cuando lo que se necesita es una gran serenidad para que se mantenga el consumo y los puestos de trabajo".

Lo que sí es seguro es que se incremente el impuesto de hidrocarburos porque España debe subir el impues-

**TEMOR**  
Los estancieros auguran una subida del contrabando de tabaco

to de hidrocarburos antes de enero de 2012 para armonizarlo con la UE, lo que una vez más provocaría incremento en los precios del petróleo.

Lo que sí es seguro es que se incremente el impuesto de hidrocarburos porque Es-

paña debe subir el impuesto de hidrocarburos antes de enero de 2012 para armonizarlo con la UE, lo que una vez más provocaría incremento en los precios del petróleo.

Desde la Unión de Estancieros también consideran que ahora no es buena idea llevar a cabo incremento de la carga fiscal en un mercado que está mermando, porque supondrá una disminución más de la compra del consumidor y, al final, caerán las ventas y, consecuentemente, disminuirá la recaudación. Asimismo afirman que podría implicar un aumento del contrabando y del mercado ilícito, así como un efecto inmediato en la pérdida de empleo.

Torremocha por su parte comentaba que más del 50% del coste de una botella de bebida alcohólica son impuestos, "y si la decisión es subir más los impuestos, la recaudación motivada por una bajada de consumo inevitablemente descendería". De incrementarse el impuesto sobre el alcohol la recaudación sería "prácticamente irrisoria".

**CES DICTAMINA DESFAVORABLEMENTE ANTE EL ANTEPROYECTO DE LEY DE SUPRESIÓN DE ESTE ÓRGANO**

## Unanimidad en el Pleno del Consejo Económico

**EyE**  
C-LM

El Pleno del Consejo Económico y Social de Castilla-La Mancha ha dictaminado hoy desfavorablemente por unanimidad el Anteproyecto de Ley de supresión del Consejo Económico y Social de Castilla-La Mancha. En el dictamen

emitido, este órgano muestra "su total rechazo a esta medida de supresión que no se encuentra absolutamente justificada ni argumentada en sentido estricto" en el citado Anteproyecto.

En esta línea, se añade que la única explicación aportada se basa en que este Gobierno regional ve oportu-

no crear otro espacio de diálogo con los agentes sociales y económicos eliminando el coste económico que genera el CES, al entender que las funciones de este órgano pueden ser asumidas por otros mecanismos que garanticen la participación de los agentes sociales y económicos en la

toma de decisiones. Sin embargo, para el Consejo ambas afirmaciones: coste económico y buscar otras formas de participación, carecen de bases sólidas y rigurosas, ya que el coste económico de este órgano en 2011 es de 1.113.370 euros, el 0,01% del Presupuesto de la Junta de Comunidades de Castilla-La Mancha) y esta cifra "no justifica por sí misma la eliminación de un órgano de la trascendencia e importancia del Consejo Económico.



Un momento de la celebración del Pleno.

GRECIA OCUPA EL PUESTO NÚMERO QUINCE EN EL RANKING DE PAÍSES EN LA REGIÓN

# La crisis griega generará una parálisis en la exportación

En el primer semestre en Castilla-La Mancha ha habido un incremento del 12,6% con respecto al mismo período del año

**M. Moreno**  
C-LM

Uno de los protagonistas de la segunda semana de septiembre ha sido Grecia, con la amenaza de quiebra. Un país mediterráneo que está buscando desesperadamente una salida que le permita sobrevivir y por eso desde el Gobierno Heleno se lanza un SOS a la Unión Europea para evitar lo que puede ser una catástrofe en la Unión Europea.

Todo lo que le ocurra Grecia tiene repercusiones más o menos inmediatas en España, que ha visto cómo los mercados financieros también sucumbían a la debacle del país heleno, y como las turbulencias de la crisis se hacían más fuertes, provocando una gran desconfianza en países debilitados como el nuestro.

Unas repercusiones que afectan de forma importante es con comercio internacional y a sus relaciones comerciales con Grecia. ¿Cuáles son nuestras relaciones comerciales? En Castilla-La Mancha, según los datos fa-

ilitados a este medio por el Instituto de Comercio Exterior (ICEX), Grecia ocupa el puesto número 15 de nuestras exportaciones regionales en el primer semestre de 2011, con un volumen de 20,3 millones de euros, un 2,6% del total que exporta España a este país.

Mientras que en España

## PREVISIÓN

En el segundo semestre de 2011 todo apunta a que descenderá la exportación

se ha producido un descenso de las ventas en un 2,7%, en Castilla-La Mancha se ha experimentado un incremento del 12,6% con respecto al mismo período del año anterior; por contra, España ha disminuido sus ventas un 2,7%.

En cuanto a importaciones, Grecia ocupa el puesto número 18 de nuestros pro-

veedores, con ventas que superan los 13,8 millones de euros, y un fuerte incremento del 47,7% respecto al primer semestre del año anterior. Así pues, el saldo comercial de Castilla-La Mancha con Grecia es claramente positivo, y aparentemente según esta estadística "caminamos en la buena dirección".

Según estos datos, las relaciones comerciales de nuestra Región con Grecia parece que son correctas y no se han visto afectadas por el debacle, pero, según los expertos en comercio exterior consultados por este medio, todo apunta a que esta normalidad no durará mucho, porque las noticias de la posible salida de la Unión Europea, la debilidad del euro y la profunda crisis económica del país están provocando la desconfianza de los exportadores hacia aquel país, por un temor a los posibles impagos que se pueden generar. Y los importadores también están generando posibles celos.

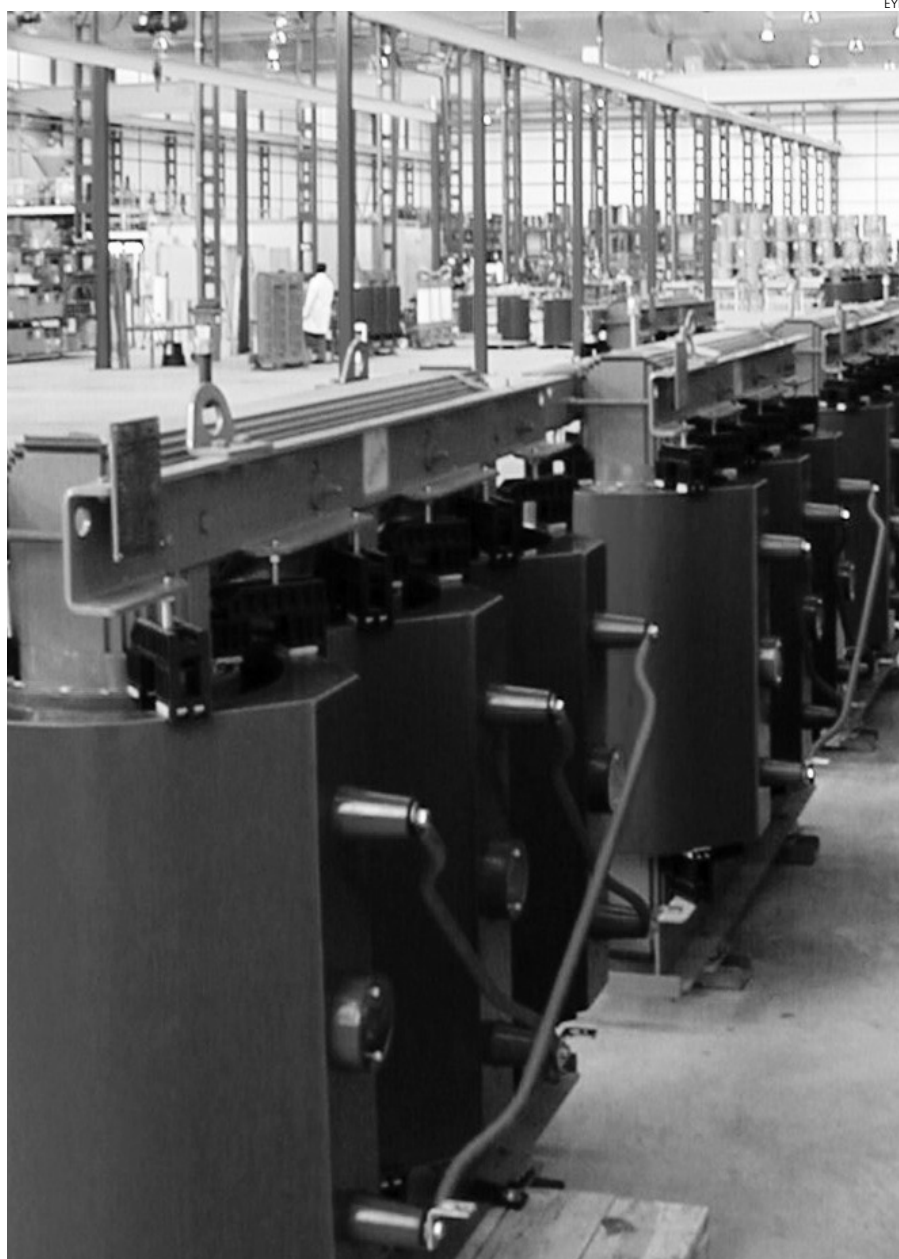

Material eléctrico es uno de los productos que más se exportan a Grecia.

## Oportunidad

India, un país atractivo para invertir

■ ■ Durante los días 13 y 15 de septiembre se llevó a cabo en Madrid y Barcelona una misión inversa de compradores de la India invitados en el marco del Plan India para la promoción de productos agroalimentarios españoles en ese país asiático. Este Plan

se puso en marcha en 2010 y está directamente coordinado por el ICEX, FIAB, MARM y varias Comunidades Autónomas. Castilla-La Mancha, a través de IPEX, participó activamente en el mismo. Precisamente gracias a la participación de Castilla-La Mancha en este Plan, las empresas de la

región han podido acogerse a actividades como esta misión inversa donde los compradores han tomado como referencia el catálogo de empresas españolas que desean exportar a India y han seleccionado unas 20 compañías para entrevistarse con ellas, de las cuales 11 son de la región.

**PRODUCCIONES**  
**(CND)**

Productora Audiovisual le ofrece una alternativa diferente de realizar tus vídeos.

**Información:**  
**902 310 010.**



ENSEÑANZA LA INCIDENCIA NO ES LA MISMA EN TODA LA REGIÓN

# El descenso de interinos trastoca a las inmobiliarias

Muchos contratos de alquiler que se iban a realizar están parados y otros no se han firmado

R. Abellán  
C-LM

La llegada del mes de septiembre suele suponer para las inmobiliarias cierre de contratos de pisos de alquiler como consecuencia de la llegada de estudiantes y profesores interinos que cambian su ciudad habitual para trabajar en otra por motivos laborales.

Y aunque no supone un tanto por ciento importante en el negocio inmobiliario, lo cierto es que en Castilla-La Mancha este año el llamado recorte en el número de interinos en el sector de la enseñanza viene a trastocar los planes de algunas inmobiliarias, sobre todo las situadas en las capitales de provincia, que tienen como algo habitual contar con una cifra más o menos segura de este tipo de contrato en estas fechas.

Así lo reconocían varias inmobiliarias consultadas por este medio, si bien no parece afectar a todas por igual.

En concreto, desde una inmobiliaria situada en

Cuenca indicaban que desde el 15 de agosto al 15 de septiembre suele ser un mes en el que se realizan bastantes contratos de alquiler, pero que en el caso de este año la situación está parada. "Mucha gente viene a interesarse pero sucede que como no saben si al final entrarán o no en las listas pues no formalizan los contratos", decían, así es que la citada inmobiliaria está en un momento de pausa y sin saber si el negocio será como otros años o caerá.

También en Albacete

## SITUACIÓN

No existe preocupación, pero se pueden perder muchos contratos

## RESPONSABILIDAD

Puede haber problemas jurídicos si no se cumplen los contratos

pasa un poco lo mismo. Hay menos movimiento a la espera de saber si hay profesores interinos que se quedan o no, señalaban.

No sucede así en otra inmobiliaria de Toledo, donde manifestaban que la situación no está sufriendo variaciones respecto a otros años. "Nosotros no estamos notando mucho el que haya menos interinos, por lo menos de momento", apuntaron.

## Responsabilidades

En cuanto a la situación jurídica que se puede crear si una persona ha alquilado un piso y ahora se encuentra que no tendrá trabajo este curso, desde la misma inmobiliaria indicaban que lo normal es que no existan problemas y el propietario no ponga ninguna pega porque se escapa a la persona que ha alquilado el piso lo que le ha pasado, pero puede suceder que se pidan responsabilidades jurídicas porque el propietario está en su derecho. Aún así, insistieron que "no es lo normal".



Las inmobiliarias están perdiendo parte del negocio en los alquileres a interinos.

CONÉCTATE

[www.eldiadigital.es](http://www.eldiadigital.es)



Toda la información de Castilla-La Mancha actualizada cada minuto.

## Anuncio

### CCOO critica las nuevas medidas sobre vivienda

■ Tras conocer las medidas anunciadas por la Consejera de Fomento en materia de vivienda y urbanismo en su comparecencia en la Comisión Parlamentaria de las Cortes regionales, CCOO le ha remitido una carta solicitándole una reunión urgente para hablar sobre estas cuestiones. El sindicato ve con suma preocupación los planes de la consejería, que provocarán el encarecimiento de los precios de la vivienda y más destrucción

de empleo en la construcción, en las empresas auxiliares y en las empresas de materiales. CCOO recuerda que en nuestra Región está vigente el Pacto por la Vivienda en CLM, suscrito en mayo de 2008 por el gobierno y los agentes socioeconómicos con el doble objetivo de potenciar la capacidad generadora de empleo que tiene la construcción, y de hacer todo lo posible para que los ciudadanos tengan a su disposición vi-

vientas de calidad a un precio razonable. El responsable regional en política de vivienda de CCOO de CLM, Lucas Sánchez, señala que el sindicato "no puede compartir algunos de los aspectos que hemos conocido. Rechazamos en especial la supresión de las ayudas a la entrada para las nuevas viviendas de protección que se construyan y la intención de reducir el suelo que se destinaría en un futuro a la promoción de VPO".

PROVINCIAS EN CUENCA HA HABIDO UN 30,9% MENOS DE RECAUDACIÓN



El consumo se vería afectado si se produjera un incremento del IVA.

## La sombra del crecimiento debilita el IVA en la Comunidad

Entre enero y julio se ha recaudado un 12,8% menos que en relación a 2010

M. Moreno  
C-LM

En plena tormenta de posibles subidas de impuestos en España y de una modificación del panorama fiscal en los últimos días suena el incremento del

Impuesto sobre el Valor Añadido (IVA), que ya ha registrado una modificación, pues se ha establecido el IVA en la entrega de viviendas al 4%. Un gravamen que ya se incrementó en el mes de julio de 2010 y que ya ha tenido efectos recaudatorios importantes, pero debido al difícil momento económico que padecemos la recaudación del Estado ha descendido un 28,7% entre enero y julio del presente ejercicio, según las estadísticas de la Agencia Tributaria.

En Castilla-La Mancha el consumo sigue "estando en coma" y eso ha hecho que la recaudación también haya descendido hasta un 12,8% menos en relación al mismo periodo de 2010 (enero-julio). En los siete primeros meses de 2011 el Gobierno español recaudó 476,3 millones de euros, mientras que en 2010 se alcanzaron casi los 550 millones de euros. En el comporta-

miento por provincias es destacable Cuenca con una caída del 30,9%, seguida de Ciudad Real del 21,9% menos y de Albacete con un descenso del 18,5% menos.

Estos datos ponen de manifiesto que con el consumo en horas tan bajas no es el mejor momento para subir - como explica a este medio el secretario general de los técnicos de Hacienda (Gestha), José María Mollinedo - los impuestos indirectos, como el IVA. "Las sombras del crecimiento económico y la falta de consumo interno son motivos más que suficientes para no incrementar los impuestos como el IVA".

Mollinedo considera que un aumento del IVA implicará una vez más un descenso del consumo, aunque se intente justificar el incremento "en que en España el tipo del IVA es uno de los más bajos de Europa".

SUPONE 21 MILLONES

## Luz verde al Impuesto del Patrimonio

Eye  
C-LM

El Consejo de Ministros ha aprobado la resurrección del Impuesto del Patrimonio, que según explicó el ministro portavoz, José Blanco, supone que son los que más tienen los que deberán pagarlo "en torno a 160.000 ciudadanos, que son los que más tienen. Por tanto la gran mayoría de los ciudadanos no tendrán que pagarlo". En cualquier caso, el portavoz ha recordado que se trata de una medida "excepcional" y transitoria, que sólo durará dos años. En Castilla-La Mancha, aunque ya la presidenta Cospedal ha anunciado que



4.000 personas serían las afectadas.

no se va a aplicar, se recaudaría, según las estimaciones realizadas por Gestha en torno a 21 millones de euros, y afectarían a unos 4.000 castellano-manchegos.

¿EL COCHE DE TUS SUEÑOS O TU PEOR PESADILLA?



check  
your  
car





# Castilla-La Mancha



Fundación Iniciativas de Futuro  
Castilla - La Mancha

[www.funugt.com](http://www.funugt.com)

PROVINCIA	LOCALIDAD	CURSO	HORAS	MOD.
ALBACETE	ALBACETE	SEGURIDAD EN EQUIPOS INFORMÁTICOS (CISCO)	70	P
ALBACETE	ALBACETE	TÉCNICO EN NETWORKING	260	MIXTA
CIUDAD REAL	CIUDAD REAL	ADGD0208_3 GESTIÓN INTEGRADA DE RRHH (MF0987_3 GESTIÓN DE SISTEMAS DE INFORM. Y ARCHIVO)	120	P
CIUDAD REAL	PUERTOLLANO	SSC322_3 EDUCACIÓN INFANTIL (MF1033_3 DESARROLLO COGNITIVO, SENSORIAL, MOTOR Y PSICOMOTOR EN LA INFANCIA)	150	P
CUENCA	MOTILLA DEL PALANCAR	ACTIVID. ADMINIST. EN LA RELACIÓN CON EL CLIENTE (UF0321 APLIC. INFORMÁTICAS DE HOJAS DE CÁLCULO)	50	P
CUENCA	TARANCÓN	MANIPULADOR DE ALIMENTOS	10	P
GUADALAJARA	GUADALAJARA	SSC322_3 EDUCACIÓN INFANTIL (MF1030_3 EL JUEGO INFANTIL Y SU METODOLOGÍA)	120	P
GUADALAJARA	GUADALAJARA	TÉCNICO EN NETWORKING	260	MIXTA
TOLEDO	TOLEDO	SEGURIDAD EN EQUIPOS INFORMÁTICOS (CISCO)	70	P
TOLEDO	TOLEDO	SSCS0108: ATENCIÓN SOCIO SANITARIA A PERSONAS EN EL DOMICILIO +MA + PNL	610	MIXTA
MANCHA CENTRO	VILLARROBLEDO	TÉCNICO DEPORTIVO FÚTBOL. NIVEL I	305	P
MANCHA CENTRO	TOMELLOSO	ENAE0108 MONTAJE Y MANTENIMIENTO DE INSTALACIONES SOLARES FOTOVOLTAICAS (UF0152 MONTAJE MECANICO EN INSTALACIONES SOLARES FOTOVOLTAICAS) + (MP0032 PNL)	210	P

MÁS INFORMACIÓN EN: [www.funugt.com](http://www.funugt.com)

FORMACIÓN PROFESIONAL.  
MODALIDAD I.  
CONVOCATORIA 2011

*Trabajamos por tu futuro.*

**CURSOS  
GRATUITOS**  
*Trabajadores Ocupados y Desempleados*



REACCIÓN DESDE CECAM SE SIGUE SOLICITANDO UN EJERCICIO DE RESPONSABILIDAD A LOS SINDICATOS

# Agosto dio un respiro a los precios en la Región

El vestido y el calzado, así como la vivienda y los medicamentos, contribuyeron a que la inflación se mantuviera estable el pasado mes

M. Moreno  
C-LM

Tras varios meses de caídas el mes de agosto dio un respiro a los precios en Castilla-La Mancha, pues el Índice de Precios al Consumo (IPC) publicado por el por el Instituto Nacional de Estadística (INE) se mantuvo en relación al mes de julio. La tasa interanual sigue siendo una de las más altas de España, y se incrementó hasta el 3,4%, tres décimas más que la media nacional, y siendo la más alta de todas las Comunidades Autónomas.

Los productos más inflacionistas el pasado mes de agosto fueron los relacionados con el ocio y la cultura, que experimentaron un crecimiento del 1,5% en comparación con julio, y los del grupo "Hoteles, cafés y restaurantes", que se incrementaron un 0,9%. Asimismo contribuyeron a que los precios se mantuviera en la Región el vestido y calzado con una caída del 1,1%, motivada por las rebajas; la vivienda un 0,8%

menos y la medicina un 0,5% menos.

En lo que va de año el mayor aumento ha sido la vivienda, un 6%; el transporte con un 4,4%; seguida de "hoteles, cafés y restaurantes" con un 2,4% y ocio y cultura del 2,2%. Al igual que en comparación con julio el vestido y el calzado registró un descenso del 16,1%.

A nivel nacional la tasa de variación interanual del IPC del mes de agosto disminuyó una décima y se situó en el 3%, cuatro décimas menos que Castilla-La Mancha. Si en nuestra Comunidad Autónoma se mantuvieron los precios, a nivel nacional tras varios meses de descenso se incrementó un 0,1%.

## Valoraciones

Desde la patronal castellano-manchega se ha vuelto a insistir "en que sería un grave error para nuestra competitividad tomar como referencia para la actualización de rentas y salarios, los datos del IPC del mes de agosto. Desde CECAM se si-



El IPC en agosto permaneció invariable.

## PROBLEMA

Los sindicatos de la Región confirman la pérdida de poder adquisitivo

que solicitando un ejercicio de responsabilidad a las centrales sindicales en la negociación de los convenios colectivos en el planteamiento de los incrementos salariales, ya que, como todos los datos apuntan, estos incrementos no pueden ser

afrontados debido a la crítica situación que viven nuestras empresas en estos momentos.

Por su parte los sindicatos confirman la pérdida de poder adquisitivo de los trabajadores con datos como los del IPC.

## CIUDAD REAL

### Reunión de las empresas de autoescuelas

Eye  
CIUDAD REAL

La Asociación Provincial de Empresarios de Autoescuelas de Ciudad Real ha mantenido una reunión para analizar diversos asuntos como solicitar, de nuevo, una reunión con el teniente alcalde, Francisco Cañizares, con el objetivo de hablar sobre una posible cesión temporal de terrenos para pistas de aprendizaje de alumnos. La Asociación está a la espera para reunirse sobre este capítulo. Por otro lado y en consonancia con el resto de Asociaciones Provinciales de España y la Confederación Nacional, se ha aprobado una ayuda de esta Asociación a las Autoescuelas de Lorca, afectadas por el terremoto sufrido y que han visto sus locales derruidos.

En otro orden de cosas, se ha informado de la nueva normativa publicada en BOE, el pasado 31 de Agosto de 2011, por la que se regula la formación para el acceso progresivo al permiso de conducción de la clase A consistente en un Curso de 9 horas de duración: 3 horas de teórica y 6 de prácticas.

## PRODUCTORA DE

# (CND)

Con más de 15 años de experiencia en producción y edición de videos, ofrece sus servicios a empresas y particulares de cualquier trabajo audiovisual



Vídeo de las fiestas y costumbres de su pueblo

Videos promocionales para empresas y productos

Pida presupuesto sin compromiso

Nos adaptamos a cualquier formato

902 310 010

## FEDETO REUNION CON LA POLICIA NACIONAL

### Intercambio de experiencias sobre Abu Dhabi

El objetivo es allegar todos los recursos disponibles para fomentar la creación de empleo juvenil

Eye  
TOLEDO

En las oficinas de Fedeto en la ciudad de Toledo ha tenido lugar una reunión a iniciativa de la Policía Nacional en la que han participado de Óscar Sánchez-Portal Medina, jefe de Participación Ciudadana de la Policía Nacional en Toledo, Manuel Madruga,

secretario general de Fedeto, Almudena Cencerrado, presidenta de la Asociación de Guías Turísticas y Antonio Losada, en representación de la Asociación de Hostelería y una delegación de la Policía de Abu Dhabi de Emiratos Árabes Unidos, encabezada por el coronel Abdul Hakim Saeed Al Suwaidi.

En este encuentro los representantes empresariales junto con el Jefe de Participación Ciudadana de la Policía Nacional han detallado a los responsables de la policía saudí el nivel de colaboración entre los empresarios del sec-

tor turístico con la Policía Nacional, resaltando los buenos resultados que dicha colaboración está provocando en materia de seguridad y de reducción de la delincuencia.

La delegación de la policía saudí ha mostrado su interés por el protocolo que se establece por parte de los sectores empresariales con la Policía Nacional y por el Plan Turismo Seguro de la Dirección General de la Policía, como herramienta útil de coordinación y protección de nuestro turismo.

Recordemos que existe un protocolo y una comisión de seguimiento entre Fedeto y la Policía Nacional, en la que se analizan las actuaciones desarrolladas por los agentes de autoridad, para evitar que nuestros turistas sean objeto de actos delictivos.

PRIMER PLENO CELEBRADO EN LAS CORTES REGIONALES

# El Plan de Garantía ha empezado a cumplirse

Pretende ahorrar 1.815 millones de euros a los ciudadanos, crear empleo y proteger sus derechos

**Eye**  
C-LM

El consejero de Empleo y Portavoz de la Junta de Comunidades de Castilla-La Mancha, Leandro Esteban, subrayó que el Plan de Garantía de los Servicios Sociales Básicos que el Gobierno de María Dolores Cospedal ya ha puesto en marcha es "el único viable" para sacar a la Región de la "nefasta" situación en la que la había dejado el Ejecutivo socialista de Barreda y ha instado a los actuales dirigentes socialistas a "tener la valentía de dar el paso adelante y de cerrar un ciclo histórico en el socialismo en Castilla-La Mancha".

"En esta bancada se sientan muchos antiguos responsables del Partido socialista en el Gobierno pero también se sientan muchas personas que no han tenido responsabilidad en ese Gobierno", indicó Esteban, quien apeló "a ese nuevo socialismo que tiene que cerrar una etapa anterior, que tiene que dar carpetazo a una etapa mala, de prácticas absolutamente indeseables en términos políticos". Además, el portavoz regional les ofreció "la

colaboración del Gobierno, diálogo y consenso".

Esteban explicó en las Cortes regionales que se trata de un plan que pretende ahorrar 1.815 millones de euros a los ciudadanos de Castilla-La Mancha, crear empleo y proteger los derechos de los ciudadanos, "haciendo de Castilla-La Mancha una región que sirva de ejemplo para el resto". "Se trata de garantizar a los ciudadanos de Castilla-La Mancha la generación de riqueza, la generación de empleo y la prestación de unos servicios sociales básicos de calidad y de excelencia en nuestra Región", apostilló.

Esteban explicó que se gastará lo que se ingresa y que será "eficazmente", hacerlo bien y diciendo la verdad a los ciudadanos. "Se persigue utilizar el dinero de los ciudadanos que al final es el que administra el Gobierno regional de manera eficaz y dando cuenta permanentemente de lo que se hace de manera clara, diáfana y sin ningún subterfugio", añadió.

## Campaña

Asimismo, destacó que es "un plan a coste 0" y, por tanto,

los ciudadanos no van a tener que poner dinero para poder enjugar las deudas heredadas de una Administración anterior que a este Gobierno le toca asumir".



Momento de la presentación en Las Cortes del Plan de Garantía.

## Plan de Garantía de Servicios Sociales

### Comisión Técnica de Seguimiento

■ El consejero de Empleo y Portavoz de la Junta de Comunidades de Castilla-La Mancha, Leandro Esteban, anunció que el Consejo de Gobierno ha acordado la creación de una comisión técnica del seguimiento del Plan de Garantía de los Servicios Sociales Básicos. El portavoz regional explicó que este órgano estará presidido por el consejero de Economía y contará con tres vocalías permanentes que ocuparán el titular

de la Dirección General de Presupuestos y Fondos Comunitarios, el titular de la Intervención General de la Junta de Comunidades y el titular de la Oficina de Control y Eficacia Presupuestaria. Esteban manifestó que con esta comisión el Gobierno regional pretende ver cómo se están cumpliendo las medidas incluidas en el plan. "Se pretende saber qué actuaciones concretas se están llevando a cabo; cuál es su grado de ejecución".



checkyourcar.es  
Antes de comprar  
míralo con lupa

### INFORMES A TU DISPOSICIÓN BÁSICO

Tendrás una visión global del estado del vehículo.

### PREMIUM

El coche será revisado en un taller, será probado por un conductor profesional y se te informará de lo que nuestros expertos piensan que tendrás que gastarte en el coche en los próximos seis meses.

### LEGAL

Con este informe sabrás la información que tiene la DGT de este coche.

### PLATINO

Es el informe más completo: incluye un Informe Premium y un Informe Legal y, además, el coche se recoge, se lleva al taller y se devuelve, una vez acabado el servicio.

## Olvídate de las sorpresas desagradables y ten claro qué coche estás comprando con la ayuda de Checkyourcar

Antes de adquirir un vehículo de segunda mano contrata un informe del estado del coche con Checkyourcar.

Nos aseguramos de la calidad y el estado en el que se encuentra el vehículo.

NUEVO SERVICIO PARA LOS QUE QUIEREN COMPRAR O VENDER UN COCHE DE SEGUNDA MANO.

En Checkyourcar ponemos en marcha un nuevo servicio destinado a aportar tranquilidad y transparencia al comprador, en un segmento, el de compraventa de coches de segunda mano, donde abunda el fraude y la desconfianza.

También pensamos en esos vendedores honestos a los que esta verificación ayudará a demostrar que el coche que están vendiendo está en buen estado, acelerando así su venta.

### RÁPIDOS

Nuestro compromiso con el cliente se basa en la elaboración de informes técnicos y legales que comprueban el estado del vehículo en un plazo inferior a 48 horas.

### EFICACES Y PROFESIONALES

En Checkyourcar contamos con más de 500 talleres y 350 profesionales entre peritos y verificadores, todos ellos altamente cualificados, con muchos años de experiencia y distribuidos por toda España.

### SIN MOVERTE DE CASA

El servicio se contrata a través de [www.checkyourcar.es](http://www.checkyourcar.es), facilitando la matrícula del coche y los datos de contacto del propietario. Una vez chequeado el coche, recibes el informe solicitado, on line con toda la información en detalle sobre su estado.

Entra ya en: [www.checkyourcar.es](http://www.checkyourcar.es)

DEFENSA DE DIEGO LÓPEZ GARRIDO PARA QUE LAS AYUDAS SE PIERDAN GRADUALMENTE

# Los fondos europeos empiezan a estar en la cuerda floja

En la Unión Europea se comienza a negociar el presupuesto 2014-2020 y Castilla-La Mancha dejará de ser Región "Objetivo Prioritario"



Castilla-La Mancha ha recibido muchos fondos de la Unión Europea que han contribuido a su desarrollo.

M. Moreno  
C-LM

En menos de dos años Castilla-La Mancha dejará de ser región "objetivo prioritario" en la Unión Europea, lo que significa que junto con Andalucía y Galicia dejaremos de percibir una cantidad importante de fondos, que en nuestra Región han servido para impulsar su desarrollo. Castilla-La Mancha dejaría de ser objetivo prioritario al superar el 75 % de la renta media europea en ese plazo.

En la reunión del Consejo de Asuntos Generales de la Unión Europea, que se celebró esta semana en Bruselas y que debatió entre otros temas el presupuesto comunitario para el periodo 2014-2020, según la información del Ministerio de Asuntos Exteriores el secretario de Estado para la Unión Europea, Diego López Garrido, defendió la continuidad gradual de las ayudas.

López Garrido manifestó

## Llegada

### Más de 38 millones a nuestra Región

■ **A Castilla-La Mancha llegarán más de 38 millones de euros de Europa, de los que 29 son procedentes del Fondo de Estructuras y casi 9 millones de euros del Fondo de Cohesión que servirán para desarrollar diferentes proyectos en los municipios de la Región que no son capitales de provincia.**  
■ **Este montante de 38 millones de euros también se ha visto reducido por la situación económica que estamos viviendo lo que ha provocado que no todos los interesados se hayan beneficiado de las ayudas, según se detallan en el último Boletín de los Fondos Estructurales, que publica la Consejería de Economía y Hacienda de Castilla-La Mancha.**

## CONSECUENCIA

### El hecho de no recibir ayudas de Europa hará mella en nuestra economía

que "España se ha fijado como prioridad que supasa a ser contribuyente neto a las arcas europeas sea gradual y que las regiones que dejarán de ser objetivo prioritario -Andalucía, Galicia y Castilla-La Mancha- puedan seguir recibiendo un volumen significativo de ayudas".

Para Castilla-La Mancha el hecho de ser Región Objetivo 1 -primero y posteriormente "objetivo prioritario" ha sido sin duda muy positivo, porque ha contribuido al crecimiento de la Región y a la financiación de numerosos e importantes proyectos, relacionados con el medio ambiente, las comunicaciones,

las nuevas tecnologías. Ahora tras la nueva negociación del presupuesto comunitario, con una crisis inmensa de por medio, se está a la espera de cómo quedará en su "calificación" y cuántos fondos europeos llegarán de la Unión Europea.

Sin duda alguna, tal y como está la situación económica y el tiempo que tardaremos en recuperarnos, el hecho de no recibir dinero de Europa también hará mella en la economía y el progreso de todos los castellanomanchegos.

Las ayudas europeas son un balón de oxígeno importantísimo para los municipios, y en este sentido el Ministerio de Política Territorial y Administración Pública ha dado a conocer recientemente en el Boletín Oficial del Estado la concesión de ayudas procedentes del Fondo Europeo de Desarrollo Regional (Feder) y del Fondo Social Europeo (FSE) para 2011-2013.

VALORACIÓN DATOS DEL BDE



La necesidad de liquidez es urgente en la Comunidad.

## Castilla-La Mancha, donde más sube la deuda desde 2007

En la Región en la actualidad hay 2.813 millones de necesidades de liquidez urgente

EyE  
C-LM

El consejero de Empleo y Portavoz de la Junta de Comunidades de Castilla-La Mancha, Leandro Esteban, ha lamentado que el Banco de España haya asegurado que Castilla-La Mancha es la región que ha subido más su deuda desde 2007, ya que ésta se ha incrementado 12,1 puntos cuando la media nacional es de 6,7, es decir, el doble, según los últimos datos del Banco de España. Asimismo, Esteban ha señalado que el Banco de España indica que en 2001, Castilla-La Mancha era la comunidad autónoma menos endeudada de toda España.

A juicio de Esteban estos datos demuestran la "falta de rigor, la mentira, la ocultación de datos" de la entonces responsable de las finanzas de la región, que en el último debate de Presupuestos aseguró que Castilla-La Mancha no era la comunidad autónoma con mayor volumen de endeudamiento. "Teníamos razón los que les decíamos que teníamos un problema ya entonces

y les cominábamos a resolverlo", ha afirmado.

## Sindicatura

Durante su intervención en las Cortes regionales en el Debate General sobre el diagnóstico del endeudamiento y la morosidad de Castilla-La Mancha a junio de 2011, Esteban le ha preguntado a los miembros del anterior Gobierno socialista "por qué hoy en Castilla-La Mancha hay 2.813 millones de necesidades de liquidez urgente; por qué hay 167.727 facturas sin pagar; por qué 381 millones de euros en subvenciones se dieron sin dotación presupuestaria y sin reserva de crédito; por qué hay más de 80.000 facturas correspondientes al ejercicio 2010 sin pagar y por qué mintieron en relación con las magnitudes que hoy se dan por ciertas por parte de la Sindicatura y que negaron siempre y hasta el último momento y que, incluso, siguen hoy negando a pesar de ser oficiales".

Asimismo, el consejero ha señalado que en una parte del informe se destaca una situación de desequilibrio en las cuentas causadas por un presupuesto que provoca la infradotación del gasto y un nivel de ingresos insuficientes.

ECONOMÍA LA PRESIDENTA REGIONAL SE REUNIÓ CON REPRESENTANTES DE LAS CÁMARAS DE COMERCIO

# Cospedal busca cómo ayudar a las empresas a crear empleo

Valoró la labor que las Cámaras Oficiales de Comercio e Industria desarrollan, sobre todo en el exterior, y reconoció su función de apoyar a los emprendedores

**P.Emperador**  
ALBACETE

Las Cámaras de Comercio, al igual que otros tantos sectores de la Región y de todo el país, atraviesan momentos difíciles en lo que a la economía se refiere. En los tres últimos años han visto reducir sus ingresos en 100 millones de euros.

La presidenta de Castilla-La Mancha, María Dolores Cospedal, mantuvo una reunión con el presidente del Consejo Superior de Cámaras, Manuel Teruel, el presidente del Consejo regional de Cámaras de Comercio, Fernando Jerez, y el presidente de la Cámara de Comercio de Albacete, Antonio Atienzar, para mostrar su apoyo y garantizar que desde su posición se está trabajando para ayudar a los empresarios, puesto que ellos son los verdaderos generadores de empleo.

Durante la reunión, la presidenta castellano-manchega destacó que el objetivo del Plan de Garantía de los Servicios Sociales Básicos es el de garantizar las prestaciones sociales en Castilla-La Mancha y potenciar la creación de empleo la Comunidad Autónoma.

Los castellano-manchegos no tenían asegurados dichos servicios debido a



La presidenta regional, María Dolores de Cospedal, junto a los representantes de las Cámaras.

## MANUEL TERUEL

“Hay que demostrar que somos capaces de devolver el dinero prestado”

la ruinoso situación financiera heredada del anterior Ejecutivo socialista, lo que ha obligado al Gobierno regional a tomar estas medidas. Asimismo,

María Dolores Cospedal valoró la labor que las Cámaras Oficiales de Comercio e Industria desarrollan, sobre todo en el exterior y reconoció su función de apoyar a los emprendedores “en estos tiempos tan difíciles”.

## En la misma línea

Manuel Teruel, en la misma línea que la presidenta, hizo un llamamiento a la unidad y la colaboración “de todos” en aras de em-

## Consejo Superior de Cámaras

La exportación es la clave de todo

■ Según el presidente del Consejo Superior de Cámaras, Manuel Teruel, de la exportación nace todo el tejido que fomenta el funcionamiento de las Cámaras de Comercio. Por esta razón, Teruel considera imprescindible que, pese a los ajustes que se pueden adoptar, no se pierdan los ser-

vicios que dan las Cámaras. Se trata de salvar el vacío legal que existe actualmente. Los últimos cambios dictan que sólo tienen que tributar aquellas empresas que facturan más de 10 millones de euros al año. Mientras, las administraciones tienen que pasar por reducir el gasto.

pezar a generar empleo. Así, Teruel se mostró satisfecho con el apoyo de Cospedal y aprobó sus medidas de ajuste porque “hay que demostrar a los mercados que se somos capaces de devolver el dinero prestado”.

De esta forma, desde las Cámaras se habla de reducir el gasto y generar más Producto Interior Bruto (PIB). Según el presidente del Consejo Superior de Cámaras, ahora mismo se encuentran en una situación de tránsito, después de que en diciembre se modificara su estatus. El objetivo pasa por buscar modelos de financiación y no tener que prescindir de ningún servicio.

Teruel reclamó además a la presidenta, en su papel de secretaria general del PP, que ayude a las Cámaras a asegurar la continuidad financiera de estas Instituciones en el año 2012 hasta la aprobación de una nueva Ley de Cámaras. El presidente se mostró convencido de que las Cámaras son estratégicas por lo que “no hay que perder ningún servicio de los que prestamos”.

Teruel aseguró finalmente que es necesario poner “talento y esfuerzo” sobre la mesa si se quiere salir de esta crisis.

**Naturama**  
18ª FERIA de la Naturaleza  
CUENCA 2011  
23 al 25 septiembre  
Recinto ferial ‘La Hípica’  
Horario: Día 23, de 17 a 22 h.  
Días 24 y 25, de 10:30 a 14 h. y de 17 a 22 h.

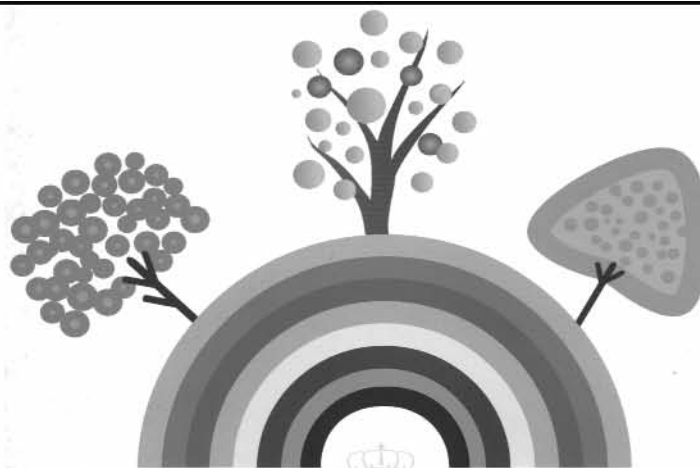

## Noticias de la administración

### Nacional B.O.E

#### MINISTERIO DE INDUSTRIA, TURISMO Y COMERCIO

**Ayudas. Resolución de 7 de septiembre de 2011, de la Entidad Pública Empresarial Red.es**, por la que se aprueban las bases reguladoras de la convocatoria de ayudas en especie para la realización del proyecto demostrador denominado Comunidad Autónoma de Andalucía, solución de diagnóstico de vehículos, sector de mantenimiento y reparación de vehículos. B.O.E. 14 de septiembre de 2011.

#### MINISTERIO DE SANIDAD, POLÍTICA SOCIAL E IGUALDAD

**Ayudas. Orden SPI/2378/2011, de 24 de agosto**, por la que se convoca en 2011 la concesión de ayudas económicas a corporaciones locales para el desarrollo de programas de prevención de las drogodependencias, con cargo al Fondo de bienes decomisados por tráfico de drogas y otros delitos relacionados, en aplicación de la Ley 17/2003, de

29 de mayo. B.O.E. 5 de septiembre de 2011.

**Real Decreto 1193/2011, de 19 de agosto**, por el que se establece el procedimiento de aplicación de la escala conjunta de deducciones a la facturación mensual de cada oficina de farmacia. B.O.E. 26 de agosto de 2011.

**Personas en situación de dependencia. Resolución de 3 de agosto de 2011, de la Secretaría General de Política Social y Consumo del Ministerio**, por la que se publica el Acuerdo sobre determinación del contenido de los servicios de promoción de la autonomía personal dirigidos a las personas reconocidas en situación de dependencia en grado I. B.O.E. 22 de agosto de 2011.

#### MINISTERIO DE ECONOMÍA Y HACIENDA

**Tabaco y Precios. Resolución de 8 de septiembre de 2011, de la Presidencia del Comisionado para el Mercado de Tabacos**, por la que se publican los precios de venta al público de determinadas labores de tabaco en Expendedurías de Tabaco y Timbre de la Península. B.O.E. 10 de septiembre de 2011.

**Intervención General de la Administración del Estado. Contratación. Orden EHA/2416/2011, de 1 de septiembre**, por la que se declara la insuficiencia de medios de la Inter-

vención General de la Administración del Estado, que justifica la contratación con empresas privadas de auditoría. B.O.E. 13 de septiembre de 2011.

**Tesoro y Presupuesto. Resúmenes. Resolución de 1 de septiembre de 2011, de la Intervención General de la Administración del Estado**, por la que se publican las operaciones de ejecución del Presupuesto del Estado y de sus modificaciones y operaciones de tesorería del mes de julio de 2011. B.O.E. 13 de septiembre de 2011.

#### MINISTERIO DE MEDIO AMBIENTE Y MEDIO RURAL

**Orden ARM/2305/2011, de 18 de agosto**, por la que se definen las producciones y los rendimientos asegurables, las condiciones técnicas mínimas de cultivo, el ámbito de aplicación, los periodos de garantía, las fechas de suscripción y los precios unitarios del seguro con coberturas crecientes para explotaciones de cultivos herbáceos extensivos, comprendidos en el Plan de Seguros Agrarios. B.O.E. 26 de agosto de 2011.

**Resolución de 10 de agosto de 2011, de la Dirección General de Recursos Agrícolas y Ganaderos**, por la que se publica la de 9 de agosto de 2011, por la que se aprueba el programa de mejora de la raza porcina Ibérica. B.O.E. 18 de agosto de 2011.

### Regional D.O.C.M

#### CONSEJERÍA DE ECONOMÍA Y HACIENDA

**Estructura Orgánica. Decreto 267/2011, de 08/09/2011**, por el que se modifica el Decreto 122/2011, de 7 de julio, de estructura orgánica y competencias de la Consejería de Economía y Hacienda. D.O.C.M. 13 de septiembre de 2011.

**Sindicatura de Cuentas. Fiscalización. Resolución de 06/09/2011**, de la Sindicatura de Cuentas, por la que se acuerda, en cumplimiento de lo dispuesto en el art. 20 de la Ley 5/1993, de 27 de diciembre, modificado por la Ley 13/2007, de 8 de noviembre, dar publicidad en el DOCM al Informe definitivo de fiscalización de los proyectos financiados con cargo al Fondo de Compensación Interterritorial por la Comunidad Autónoma de Castilla-La Mancha, ejercicio 2009. D.O.C.M. 13 de septiembre de 2011.

**Sindicatura de Cuentas. Fiscalización. Resolución de 06/09/2011, de la Sindicatura de Cuentas, por la que se acuerda, en cumplimiento de lo dis-**

**puesto en el art. 20 de la Ley 5/1993, de 27 de diciembre, modificado por la Ley 13/2007** de 8 de noviembre, dar publicidad en el DOCM al informe definitivo de fiscalización de la Cuenta General de la Junta de Comunidades de Castilla-La Mancha, ejercicio 2009. D.O.C.M. 13 de septiembre de 2011.

#### CONSEJERÍA DE SANIDAD Y ASUNTOS SOCIALES

**Estructura Orgánica. Decreto 268/2011, de 08/09/2011, de modificación del Decreto 123/2011, de 7 de julio**, por el que se establece la estructura orgánica y competencias de la Consejería de Sanidad y Asuntos Sociales. D.O.C.M. 13 de septiembre de 2011.

#### CONSEJERÍA DE AGRICULTURA

**Ayudas y Subvenciones. Resolución de 19/07/2011, de la Consejería de Agricultura**, por la que se publica la relación de beneficiarios de las ayudas concedidas durante los meses de abril, mayo y junio del presente ejercicio 2011, de acuerdo con lo contemplado en la Orden de 15/05/2008, de la Consejería de Medio Ambiente. D.O.C.M. 8 de septiembre de 2011.

**PARA MÁS INFORMACIÓN:** En esta sección se incluyen las principales normas y resoluciones que han sido publicadas en el **Diario Oficial de Castilla-La Mancha** y en el **Boletín Oficial del Estado**

## LA DIPUTACIÓN DE TOLEDO ADELANTARÁ 12,6 MILLONES A 187 MUNICIPIOS

El presidente de la Diputación de Toledo, Arturo García Tizón, ha valorado positivamente la medida propuesta por el delegado de Economía y Hacienda, Juan José Gómez-Hidalgo, que ayudará a los numerosos ayuntamientos toledanos que en estos momentos están pasando apuros económicos. Los municipios podrán destinar el adelanto a las necesidades más apremiantes como pueden ser el gasto corriente o pago de nóminas... etc. El presidente de la Diputación de Toledo, Arturo García Tizón, ha valorado positivamente la medida propuesta por el delegado de Economía y Hacienda, Juan José Gómez-Hidalgo, que ayudará a los numerosos ayuntamientos toledanos que en estos momentos están atravesando graves apuros económicos. Los municipios podrán destinar el adelanto correspondiente de la recaudación tributaria a las necesidades más apremiantes como pueden ser el gasto corriente o el pago de nóminas... etc. La propuesta



García Tizón explicó las decisiones del Pleno.

completamente novedosa consiste en el adelanto de las liquidaciones tributarias que gestiona el Organismo Autónomo Provincial de Gestión Tributaria a los ayuntamientos de la provincia correspondientes al mes de diciembre. Gómez-Hidalgo aclaró que para la estimación de la liquidación tributaria se ha realizado un cálculo provisional en base al que se adelantará el 90% de los recibos del IBI, IAE y tasas de la propiedad inmobiliaria con un límite máximo de dos entregas y media a cuenta. El

también regidor torrijeño indicó que este anticipo, que supondrá una pérdida por intereses de unos 100.000 euros para las arcas del Organismo Autónomo, es posible gracias a la saneada tesorería de esta entidad dependiente de la Diputación. Localidades como la de Bargas recibirá 260.308 euros, Escalona 261.000, Mora percibirá un anticipo estimado de 283.317 euros; Ocaña 380.668; Sonseca 366.662 euros; Torrijos 376.000 euros; Villafranca, 271.000, entre otras.

## El Grupo Socialista en la Diputación de Cuenca, preocupado por los recortes

El Grupo Socialista en la Diputación de Cuenca ha mostrado, en una rueda de prensa, su preocupación por la eliminación de diversos servicios a municipios de menos de 200 habitantes y pedanías, que consideran esenciales y básicos. De ahí que en la sesión plenaria de mañana, miércoles, 14 de septiembre, los socialistas pidan explicaciones por cuestiones tales como la no contratación de las obras del Convenio de Obras Hidráulicas, así como la eliminación de rutas del Bibliobús o el servicio de desratización de bienes municipales, entre otros.

### Con preocupación.

Así es como el Grupo Socialista en la Diputación con quince votos las últimas acciones del equipo de Gobierno, liderado por el popular Benjamín Prieto, que "se están traduciendo en la eliminación de servicios básicos, sobre todo, para municipios de menos de 200 habitantes, sin olvidar que se ponen en peligro importantes subvenciones si la Diputación no hace algo cuanto an-

tes", tal y como manifestaba ayer la portavoz de los socialistas, Carmen Torralba. Como ejemplo de esta situación, la diputada provincial mencionaba el Convenio de Obras Hidráulicas entre el Gobierno regional y la Diputación, ya que, según ha dicho, "a pesar de que este convenio expira el 30 de octubre de este año, todavía no se han contratado dichas actuaciones en redes de abastecimiento y saneamiento de municipios de la provincia ni se han suscrito los convenios concretos con los ayuntamientos afectados, aunque los proyectos estén en su mayoría en la Consejería correspondiente y ésta no ha remitido dichos convenios".

Estamos hablando, según recordó Carmen Torralba, diputada socialista en la Diputación Provincial de Cuenca, de un total de 174 obras con una inversión global de unos 10 millones de euros, que "se perderán en caso de que el equipo de Gobierno no solicite una prórroga para la ejecución de las obras y reclame los convenios necesarios al Gobierno regional".

# Consultoría

Informe de DBK

## Rápido desarrollo de las redes sociales

La cifra acumulada de usuarios registrados en redes sociales se ha multiplicado por tres en los últimos tres años

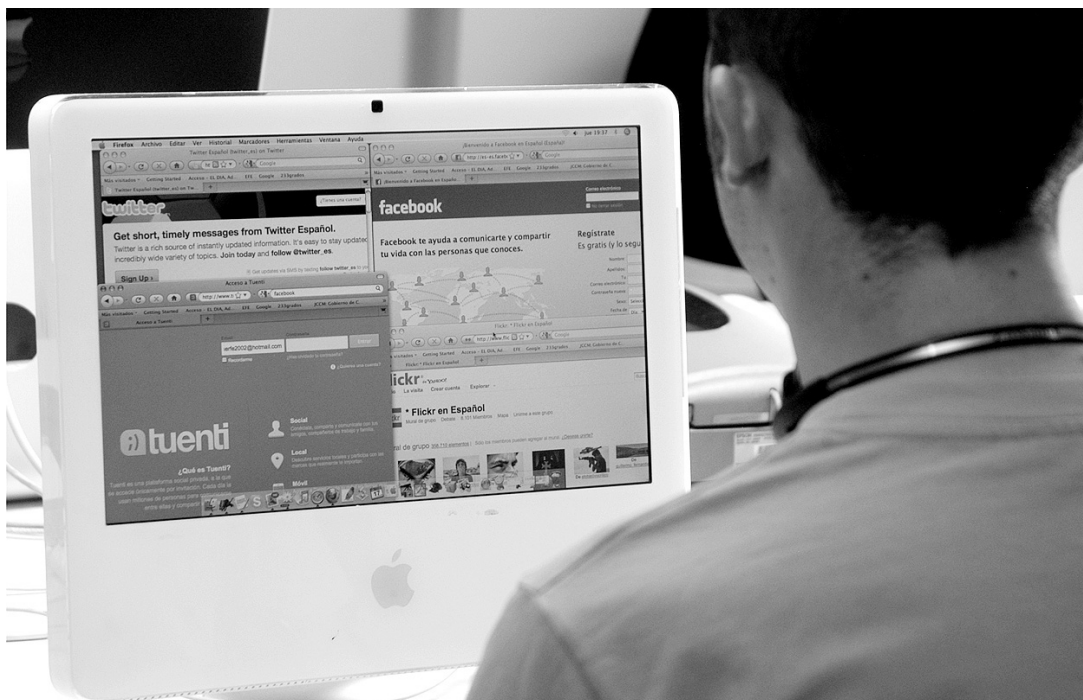

Las redes sociales generan un volumen de negocio publicitario de 29 millones de euros.

Desde su introducción en España en el año 2005, las redes sociales han experimentado un rápido desarrollo, de manera que el número total de usuarios registrados ha pasado de 10 a 30 millones entre 2008 y 2010. De la misma forma, en los últimos años se ha registrado un fuerte crecimiento del número de visitas a buscadores, lo que ha impulsado su facturación publicitaria. El volumen de negocio global en ambos mercados alcanzó en 2010 los 446 millones de euros. Estas son algunas conclusiones del Informe Especial publicado recientemente por DBK, empresa española especializada en la elaboración de estudios de análisis sectorial y de la competencia participada por Informa D&B, compañía del Grupo CESCE.

### Evolución del mercado

Según DBK, filial de Informa D&B (Grupo Cesce), la cifra acumulada de usuarios registrados en redes sociales en España, incluyendo aquellos registrados en más de una red, se ha multiplicado por tres en los últimos tres años, pasando de 10 millones en 2008 a 30 millones en 2010.

En este contexto, el protago-

**TENDENCIA**  
La inversión publicitaria en buscadores seguirá mostrando un notable dinamismo

nismo de las redes sociales como medio de publicidad se ha incrementado notablemente, gracias al aumento del tiempo dedicado a estos espacios por parte de los internautas y la alta capacidad de segmentación del público objetivo que aportan.

DBK estima que en 2010 las redes sociales generaron en España un volumen de negocio publicitario de unos 29 millones de euros, que contrasta con los 3,5 millones de euros de facturación en 2008.

Por su parte, los buscadores en internet han alcanzado altas cuotas de audiencia, unos 24,5 millones de visitantes únicos en el mes de diciembre de 2010, con un aumento del 8% respecto al año anterior.

El fuerte aumento del número de visitas a buscadores ha impulsado la inversión publicitaria en

este medio, la cual alcanzó en 2010 los 417 millones de euros, un 17,1% más que en el ejercicio anterior, concentrando el 53% de la cifra total de inversión publicitaria en internet.

### Tendencias

Se espera que el gasto de los anunciantes en la red mantenga una tendencia de fuerte crecimiento en los próximos años, en paralelo al continuo avance en la cuota de audiencia de este medio y el despegue del acceso a internet a través de dispositivos móviles.

En este contexto, la inversión publicitaria en buscadores seguirá mostrando un notable dinamismo, siendo previsible que las redes sociales capten una creciente cuota de negocio publicitario.

Según el informe de DBK el lanzamiento de servicios avanzados para dispositivos móviles y la diversificación hacia actividades emergentes en la red, como las webs de cupones descuento y los videoclubs online, son algunas de las tendencias más destacadas a corto y medio plazo en el ámbito de las redes sociales.

Balance Ganvam

## Mercado de matriculaciones

Pese a la aparente recuperación el mercado sigue bajo mínimos

Las matriculaciones de automóviles alcanzaron las 19.075 unidades en los quince primeros días de septiembre, lo que supone una subida del 0,5% con respecto al mismo periodo del año anterior, según datos del Instituto de Estudios de Automoción (IEA) facilitados a la Asociación Nacional de Vendedores de Vehículos a Motor (GANVAM). No obstante, las compras de particulares, que pese a haber reducido su peso como canal en la distribución ventas siguen actuando como termómetro real del mercado, retrocedieron un 8,6%, hasta situarse en 10.798 unidades.

Por su parte, las empresas marcan la excepción en un mercado en descenso y continúan tirando de las matriculaciones, con un crecimiento del 18,7% y 7.640 unidades, mientras que las alquiladoras se situaron en 637 unidades, con una caída del 11,5% después de decir adiós a una buena temporada turística que tuvo efectos directos sobre las compras de rent a car.

El presidente de Ganvam, Juan Antonio Sánchez Torres, que representa a 4.600 concesionarios/servicios oficiales y 3.000 compraventas, recordó que pese a esta aparente recuperación, el mercado sigue bajo mínimos, en niveles de ventas de los años noventa, muy por debajo de los volúmenes que nos corresponderían en términos de población, renta per capita y motorización.

El responsable de la asociación insistió en que la recuperación de las ventas pasa por la puesta en marcha de un plan de achatarramiento que permita la retirada de los vehículos de más de diez años que actualmente superan el 42% del parque, con el impacto que un parque envejecido tiene sobre la siniestralidad y el medio ambiente.

"La experiencia de planes como el Prever o el propio 2000E nos demuestra que estos programas contribuyen a rejuvenecer el parque, dinamizar las ventas y, lo más importante, no tienen coste alguno para el Estado sino que, por el con-

trario, recupera vía Impuesto de Matriculación, en su caso, IVA e Hidrocarburos lo invertido. No hay motivo real para no ponerlo en marcha", afirmó.

### Comunidades

Por comunidades autónomas, los crecimientos de ventas más significativos en esta primera mitad del mes se dieron en Asturias (+15,8%), Madrid (+9,6%), Cataluña (+5,6%), Canarias

### REALIDAD

Las empresas marcan la excepción en un mercado en descenso y continúan tirando de las matriculaciones

(+5,8%) y Aragón (+4,2%).

### Región

5

### Por ciento

■ es el descenso experimentado en Castilla-La Mancha que no remonta

### caídas

Bajadas en muchas regiones

■ El resto de regiones acusaron descensos en su cifra global de matriculaciones, como es el caso de La Rioja (-24,3%), Murcia (-23%), Extremadura (-20,4%), Andalucía (-13,7%), Navarra (-10,4%), Galicia (-7,3%), Cantabria (-4,4%), Castilla y León (-2,1%) y las ciudades de Ceuta y Melilla.

# Empresas

“Es necesario poner talento y esfuerzo sobre la mesa si se quiere salir de esta crisis”

Miércoles 14, **Manuel Teruel**  
PRESIDENTE DEL CONSEJO SUPERIOR DE CÁMARAS DE COMERCIO

VALORACIÓN LA FEDERACIÓN DE COMERCIO LAS CONSIDERA POSITIVAS

## Las ferias del stock tienen cada día mayor aceptación

Para los comerciantes se trata de vender los últimos productos que no han vendido en rebajas con el fin de no tener que almacenarlos, y para los clientes el comprar a precios casi de “ganga”



Las ferias de stock están resultando rentables para los comerciantes, quienes ven una salida a sus últimas prendas.

**R. Abellán**  
C-LM

Las distintas ferias de stocks que se celebran en toda Castilla-La Mancha se están consolidando y haciendo un hueco en el mercado. Para los pequeños comerciantes suponen una última posibilidad de vender los productos que no han conseguido vender en las rebajas a unos precios “tirados” con el fin de no tener que almacenar prendas, que no tanto de ganar dinero, y para los compradores suponen adquirir prendas de calidad de unos productos que no se logran de otra forma. Es decir, que las dos partes salen beneficiadas.

El caso es que en la Región están teniendo mucha aceptación, como aseguraba el presidente de la Federación

Regional de Comercio, Lucio Moreno, quien se muestra partidario de este tipo de eventos. “Todo lo que sea ayudar a los clientes a la hora de comprarse una prenda lo damos por bueno

### ÚLTIMO DÍA

Los precios que se ponen están incluso por debajo de costes para evitar tener que llevarse prendas

y es preferible vender a precio de costo e incluso algunas veces por debajo de costo a guardar las prendas”.

“Eso no quiere decir, dejó claro, que los productos que se sacan en estas ferias sean de hace años ni nada por el

estilo”. Según él, a la gente no se la puede engañar y saben perfectamente lo que están comprando. “Si sacas algo que no es actual, no se vende y además no es la idea del comerciante cuando pone sus productos en este tipo de ferias”, explicó.

Aunque se pueden encontrar ferias con mucha diversidad de productos, lo normal es que suelen estar dedicadas al stock de prendas de vestir y complementos, además de algunas de calzado y e incluso de pequeños electrodomésticos, aunque en menor medida.

“Los comerciantes salen contentos por lo general y de ahí que estén por la labor de acudir a estas ferias aunque saben que económicamente no les va a reportar mucho dinero, pero no almacenan producto”, argu-

### Negocio

Stockalia, 264 euros de ventas



La Asociación del Comercio de Cuenca y la patronal conquense han mostrado su satisfacción por los resultados de Stockalia, que no dudan de calificar de éxito tanto para los comerciantes como para los expositores, de ahí que esperen que se convierta en un referente y una cita fija en el calendario

ferial. Así, el presidente de la Asociación del Comercio de Cuenca, Pedro Evangelio, destacó el aumento de los establecimientos y también de la variedad de artículos, “algo que ha provocado el aumento en la cifra de visitantes que la ciframos en unos 23.000 durante el fin de semana, sabiendo que muchos han llegado de la provincia”. En cuanto al volumen de negocio se calcula en 264.000 euros repartidos en 13.000 operaciones comerciales, superando las cifras que se consiguieron el año pasado en el que hubo 8.000 operaciones comerciales y unos 250.000 euros de negocio.

mentó el presidente.

Aunque suelen durar varios días, los precios pueden incluso variar si compramos el primer día o si lo hacemos el último y el motivo no es otro que precisamente deshacerse de la mayor cantidad de prendas y no tener que devolverlas al almacén. “El último día ya si que son precios imposibles”, reseñó Moreno.

De cualquier forma, el presidente regional del comercio dejó claro que en los momentos actuales que se están viviendo los comerciantes tienen que “reinvertirse” para que no se sigan cerrando negocios en la Región. Así es que, desde la Federación, animó a los pequeños comerciantes a que “sigan adelante”, acabó diciendo.



SEGURIDAD INDUSTRIAL POR LA FALTA DE INSPECCIONES

# Los instaladores de gas piden que se cumpla la Ley de una vez

Acusan a la anterior administración y a la actual -si no hacen nada al respecto- de ser "aliados de la economía sumergida"

R. Abellán  
C-LM

El sector de las Empresas Instaladoras y Mantenedoras de Fluidos de Castilla-La Mancha ha vuelto a hacer un llamamiento y mostrar su preocupación por la desatención de la Seguridad Industrial que además de estar provocando pérdidas de puestos de trabajo -se calcula que un 10%- está llevando a que exista una total falta de garantía en las instalaciones debido a las nulas inspecciones de gas y de calefacción cuyo retraso, afirman, llega a los seis años.

Desde la Federación Regional de Empresas Instaladoras y Mantenedoras de Fluidos y Energía de Castilla-La Mancha (Fricam) su presidente, Ángel Turrillo, ha dejado claro que se trata de un

problema grave que se debe regular definitivamente porque "sería terrorífico que no se hiciera".

De hecho, tienen prevista una reunión este lunes (día 19) con el nuevo director ge-

## GASES FLUORADOS

El sector quiere homologación de cursos para validar certificados

neral de Industria, al que le harán saber la problemática del sector y la importancia de mantener vigente un acuerdo existente en este ámbito para que no haya más demoras en un tema fundamental para la seguridad.

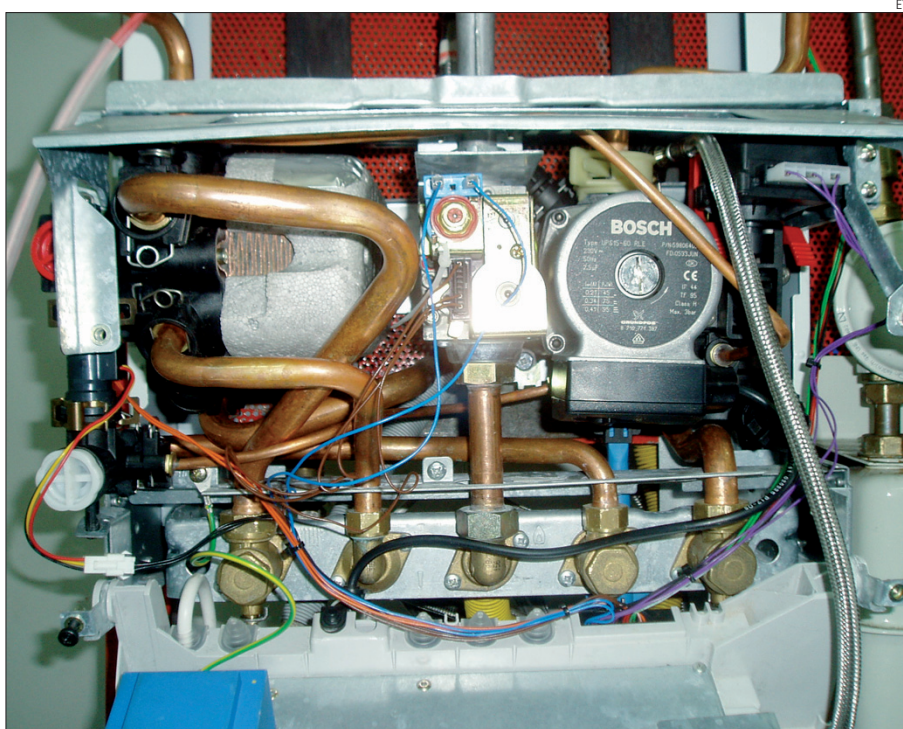

Las inspecciones de gas son inexistentes desde hace años.

Además, iba más lejos y señalaba que "hasta ahora la Administración ha sido una aliada de la economía sumergida", incumpliendo sus propias obligaciones, acusando a la consejería de Industria anterior de haber "bloqueado los desarrollos normativos" que le imponían los nuevos reglamentos de ámbito nacional, lo que hubiera supuesto la garantía de la seguridad de los usuarios de las instalaciones, el cumplimiento de los objetivos de eficiencia y ahorro energético que tanta promoción se está haciendo también de reducción de emisiones contaminantes a la atmósfera y por ende el mantenimiento de los puestos de trabajo y la lucha contra el intrusismo, al haberse establecido las inspecciones obligatorias en nuestra comunidad como así establece la legislación nacional. Si este gobierno no hace nada estaremos con la misma situación.

Desde la Asociación de Cuenca, Acoin, su presidente, Andrés Salcedo, calificaba la situación de "lamentable" para el sector ya que si se cumpliera la normativa "habría mucho más empleo".



¿QUIERES MÁS?



**CUANDO OFRECES LO MEJOR, NO NECESITAS ADORNARLO.**

En fondos de inversión la rentabilidad pasada no asegura la futura, pero no todos tienen un pasado destacable. **Fondo Renta 4 Pegasus: 26% de rentabilidad acumulada desde su inicio en 2007 hasta agosto de 2011, lo que supone un 5,62% anual.**

**Infórmate en**  
Plaza de Gabriel Lodares, 4 Bajo.  
Albacete.  
**967 191 798**  
[www.renta4.com](http://www.renta4.com)

Rentabilidad no garantizada, rentabilidades pasadas no aseguran rentabilidades futuras. Renta 4 Pegasus FI (nº 3841 Reg. CNMV), gestionado por Renta 4 Gestora SGIC, S.A. (nº 43 en Reg. CNMV) y depositado en Renta 4 SV, S.A. (nº 85 en Reg. CNMV). Este fondo de inversión tiene una vocación inversora de Retorno Absoluto por lo que de conformidad con los activos aptos para la inversión contenidos en su política de inversión, con carácter meramente enunciativo y no limitativo, los participantes que lo suscriban asumen los siguientes riesgos: de crédito, de inversión en países emergentes, de mercado (por la inversión en activos de renta variable), de tipo de interés, de tipo de cambio, de liquidez y por inversión en instrumentos financieros derivados negociados y no negociados en mercados organizados de derivados.

El presente documento no constituye una recomendación individualizada de inversión. Debe leer atentamente toda la documentación legal que le facilite la Sociedad Gestora y/o el Comercializador. Las decisiones de inversión siempre deben basarse en el folleto de venta completo o simplificado, el informe anual auditado más reciente y el último informe semestral (si éste fuera más reciente), que, en conjunto, constituyen la única base vinculante para la compra de participaciones del fondo de inversión.

## Calendario



## Ferias comerciales durante el tercer trimestre

**CIBELES MADRID FASHION WEEK**

■ Del 16 al 20 de septiembre. Recinto ferial Ifema. Madrid.

**ANDALUCÍA SABOR**

■ Del 20 al 22 de septiembre. Sevilla.

**FERIA HÁBITAT VALENCIA**

■ Del 20 al 24 de septiembre.  
48 feria Internacional del Mueble.  
44 Feria Internacional de la Iluminación.  
Diseño Internacional de la Cocina  
42 Feria Internacional de Manufacturas textiles para el hogar y la decoración.  
Fira de Valencia.

**DIC**

■ Del 20 al 24 de septiembre. Recinto ferial de Valencia.

**ITMA**

■ Del 22 al 29 de septiembre. Fira de Barcelona.

**FERIA INTERNACIONAL DEL TURISMO CULTURAL**

■ Del 22 al 25 de septiembre. Palacio de Ferias y Congresos de Málaga.

**TERMATALIA**

■ Del 23 al 25 de septiembre. Palacio de Ferias y Congresos de Málaga.

**FERIA DE ANTIGÜEDADES**

■ Del 23 al 25 de septiembre. Institución Ferial Ciudad de Teruel.

**EXPOHOGAR OTOÑO 2011**

■ Del 24 al 27 de septiembre. Fira de Barcelona.

**GASTRONÓMICA**

■ Del 25 al 27 de septiembre.

Feria de la gastronomía. Restauración, hostelería, alimentación y comercio. Fira de Valencia.

**TRAFIC**

■ Del 27 al 30 de septiembre. Salón Internacional de la Seguridad Vial y el Equipamiento para Carreteras. Recinto Ferial Ifema. Madrid.

**TOTAL MEDIA.**

■ Del 28 al 29 de septiembre. Salón Europeo de Digital Signage, New Media, Marketing Dinámico, Movil y de Proximidad. Recinto ferial de Ifema. Madrid

**GAMEFEST**

■ Del 29 de septiembre al 2 de octubre. Feria de Videojuegos.Ifema. Madrid.

**SEVC**

■ Del 29 de septiembre al 2 de octubre. Fira de Barcelona.

**EXPOCECOFERSA**

■ El 4 y 5 de octubre. Encuentro comercial de ferreteria. Recinto Ferial Ifema. Madrid.

**SIMO NETWORK**

■ Del 4 al 6 de octubre. Feria Internacional de Servicios y Soluciones TIC para Empresas. Recinto Ferial de Ifema. Madrid.

**METALMADRID**

■ 5 y 6 de octubre. Feria Industrial de la Comunidad de Madrid. Recinto Ferial Ifema. Madrid.

**LIBER**

■ Del 5 al 7 de octubre. Feria Internacional del Libro. Recinto Ferial Ifema. Madrid.

REFERENCIAS ALMANSA Y FUENSALIDA SON CIUDADES EMBLEMÁTICAS PARA EL SECTOR

# El Gobierno regional apoyará al sector del calzado

La Ley de Emprendedores contemplará ayudas a la comercialización exterior y a la presencia en ferias internacionales



Leandro Esteban, durante su visita a la Feria del Calzado de Ifema (Madrid).

**Eye**  
C-LM

El consejero de Empleo y portavoz del Gobierno de Castilla-La Mancha, Leandro Esteban, afirmó que el Ejecutivo regional "va a dispensar todo su apoyo al sector del calzado a través de la Ley de Emprendedores". Una ley que va a recoger algunos planteamientos concretos, como las ayudas a la comercialización exterior y a la presencia en ferias internacionales, ha apuntado Esteban.

El portavoz regional visitó la vigésimo octava edición de Modacalzado+Iberpiel -Salón Internacional de Calzado y Artículos de Piel- celebrada en Madrid, donde señaló que el calzado castellano manchego es "un sector estra-

tégicamente importante y una imagen de marca de la Región". Asimismo, el portavoz aseguró que el Gobierno regional "va a seguir apostando fuertemente por el sector del calzado, ya que es un sector creador de empleo y de riqueza" en Castilla-La Mancha.

Para el consejero portavoz, el calzado también es algo muy importante y valioso en este momento, porque "representa a un sector que invierte en calidad, diseño y futuro, y que está siendo un sector muy puntero en el mundo".

Leandro Esteban quiso hacer referencia a dos de las localidades castellano manchegas emblemáticas e importantes para este sector, como son Almansa y Fuensalida, gracias a las que "Castilla-La Mancha

**CALIDAD**  
El consejero afirmaba que el calzado invierte en 'calidad, diseño y futuro'

**ESTEBAN**  
"No es frecuente encontrar un sector creador de empleo y riqueza como es el calzado"

está también en el mundo como referencia internacional".

También quiso añadir que "el Gobierno de la presidenta Cospedal va a estar siempre con el sector del calzado para poder prestar el mejor apoyo".

Finalmente, Esteban aseguró que hoy en día "no es frecuente encontrar un sector creador de empleo y de riqueza, como es el del calzado, y la obligación del Gobierno es fomentar que ese empleo, esa riqueza y ese valor añadido que supone el sector para nuestra Región, y esa captación de mercados internacionales siga siendo una realidad y a ser posible sea cada vez una realidad mucho mejor para nuestra Región".

**ENTREVISTA** JOSÉ MARÍA GÓMEZ ABELLA, DIRECTOR GERENTE DE LA COMPAÑÍA EXCELTRANS SERVICIOS S.L.

## “Ayudamos a las empresas a reducir sus costos”

Exceltrans Servicios S.L. consigue una gran capacidad de negociación con proveedores como resultado de la suma de fuerzas que supone la agrupación de intereses e individuos

**EyE**  
C-LM

### ¿A qué se dedica EXCELTRANS SERVICIOS?

Es una central de compras de ámbito nacional dedicada a la comercialización de bienes y servicios en condiciones excepcionalmente favorables para el transportista.

### ¿Cuál es la aportación de la compañía al sector del transporte?

Ayudamos a la pequeña y mediana empresa y al autónomo transportista a reducir sus costos, y de ese modo a optimizar la gestión y aumentar sus posibilidades de sobrevivir en el actual contexto económico.

### ¿Cuáles son las claves de esa reducción de costes?

Conseguimos una gran ca-

pacidad de negociación con proveedores de bienes y servicios, como resultado de la suma de fuerzas que supone la agrupación de intereses e individuos, en un colectivo. Además, en Excel-

### RADIOGRAFÍA

El 25% lo cubren las grandes compañías y el resto se nutre de pymes

trans Servicios podemos decir con orgullo que asesoramos a nuestros clientes que sólo contratan un producto que se ajuste a sus posibilidades y necesidades, a fin de que no incurran en más gastos que los necesarios.



José María Gómez Abella, director gerente de la Cía. Exceltrans Servicios S.L.

### De entre los productos y servicios que ofrecen ¿Cuáles son los más demandados por el sector transporte?

Los que mejor cubren sus necesidades de reducción de costes. Las tarjetas de gasóleo y autopistas, o un buen precio en los seguros y los servicios de telefonía móvil suponen un importante ahorro y pueden aliviar la cuenta de resultados del transportista.

### ¿Una radiografía del sector en España?

El sector del transporte está muy dañado en la actualidad. El 25 por ciento de mercado lo ocupan los grandes operadores y el 75 por ciento restante se nutre de Pymes y empresarios individuales. Esos grandes operadores logísticos inciden sobre el precio de los portes y consiguen estrangular la capacidad de los más modestos, impidiéndoles competir. Por otro lado, el impacto del coste del carburante en la cuenta de explotación y la imprevisibilidad de las oscilaciones de los precios del gasóleo conllevan que la distancia entre el beneficio y la pérdida se haga casi imperceptible.

**ENTREVISTA** JUAN JOSÉ ORTÍZ BOTELLA, SOCIO Y DIRECTOR GENERAL DE LA COMPAÑÍA EXCELTRANS LOGÍSTICA S.L.

## “Realizamos trabajos de precisión a medida del cliente”

Exceltrans Logística S.L. es una empresa cuyo proyecto nació hace cuatro años, pero que opera en el mercado con la prestancia de empresas con una larga trayectoria

**EyE**  
C-LM

### ¿A qué se dedica EXCELTRANS LOGÍSTICA?

Exceltrans Logística es una joven compañía dedicada a la prestación de servicios de transporte y planificación logística, caracterizada por realizar un trabajo de precisión, que se plantea como un traje a medida de un cliente que, con independencia de su tamaño, consideramos selecto.

### ¿“Joven aunque sobradamente preparada”?

En efecto. Exceltrans Logística es la culminación de un proyecto que nació cuatro años atrás, pero que opera en el mercado con la prestancia de empresas con una larga trayectoria en el sector. Una clave de las claves de esa solvencia es el fichaje de un Director de Ges-

ción del servicio logístico que cuenta con más de 15 años de experiencia en el sector.

### ¿Cuáles son los orígenes de ese proyecto?

Los orígenes del proyecto se remontan al año 2007, en cuyo

### ORÍGENES

El proyecto se remonta a 2007 y su actividad comenzó en 2008

transcurso, por iniciativa de Doña Casilda Algarra, a la sazón alcaldesa de Sisante, el Ayuntamiento de la Villa promovió el actual Polígono Industrial ubicado en el Paraje La Losilla. La conclusión de las obras de adecuación del polí-



Juan José Ortiz Botella, socio y Director General de la Cía. Exceltrans Logística S.L.

gono se produjo en un tiempo record, gracias al esfuerzo del Consistorio y a la intervención del socio fundador de la compañía y alma máter del proyecto, Don Jesús Saiz Meneses, atendida la notoriedad del interés de una multinacional alemana en situar en dicho emplazamiento un almacén. En el contexto de esas circunstancias y provistos de ilusión y más de 15 años de una dilatada experiencia en el sector, fue alumbrada la Sociedad, y dándose inicio a sus actividades en agosto de 2008.

### Precisamente esa amplia experiencia en el sector ¿No le disuadió de intentar llevar a cabo la arriesgada empresa de crear un operador logístico?

No, por distintos motivos. En primer lugar, entendemos que el capital humano es, para el funcionamiento de un proyecto empresarial, tan o más importante que los recursos financieros. La segmentación y especialización dentro del sector; la innovación en la gestión, con el propósito común de abaratar los costes de nuestros clientes, sin renunciar a nuestro beneficio de explotación.

ENTREVISTA JOSÉ MARÍA GÓMEZ ABELLA, DIRECTOR GERENTE DE LA COMPAÑÍA EXCELTRANS SERVICIOS S.L.

## “Ayudamos a las empresas a reducir sus costos”

Exceltrans Servicios S.L. consigue una gran capacidad de negociación con proveedores como resultado de la suma de fuerzas que supone la agrupación de intereses e individuos

EyE  
C-LM

### ¿A qué se dedica EXCELTRANS SERVICIOS?

Es una central de compras de ámbito nacional dedicada a la comercialización de bienes y servicios en condiciones excepcionalmente favorables para el transportista.

### ¿Cuál es la aportación de la compañía al sector del transporte?

Ayudamos a la pequeña y mediana empresa y al autónomo transportista a reducir sus costos, y de ese modo a optimizar la gestión y aumentar sus posibilidades de sobrevivir en el actual contexto económico.

### ¿Cuáles son las claves de esa reducción de costes?

Conseguimos una gran ca-

pacidad de negociación con proveedores de bienes y servicios, como resultado de la suma de fuerzas que supone la agrupación de intereses e individuos, en un colectivo. Además, en Excel-

### RADIOGRAFÍA

El 25% lo cubren las grandes compañías y el resto se nutre de pymes

trans Servicios podemos decir con orgullo que asesoramos a nuestros clientes que sólo contratan un producto que se ajuste a sus posibilidades y necesidades, a fin de que no incurran en más gastos que los necesarios.



José María Gómez Abella, director gerente de la Cía. Exceltrans Servicios S.L.

### De entre los productos y servicios que ofrecen ¿Cuáles son los más demandados por el sector transporte?

Los que mejor cubren sus necesidades de reducción de costes. Las tarjetas de gasóleo y autopistas, o un buen precio en los seguros y los servicios de telefonía móvil suponen un importante ahorro y pueden aliviar la cuenta de resultados del transportista.

### ¿Una radiografía del sector en España?

El sector del transporte está muy dañado en la actualidad. El 25 por ciento de mercado lo ocupan los grandes operadores y el 75 por ciento restante se nutre de Pymes y empresarios individuales. Esos grandes operadores logísticos inciden sobre el precio de los portes y consiguen estrangular la capacidad de los más modestos, impidiéndoles competir. Por otro lado, el impacto del coste del carburante en la cuenta de explotación y la imprevisibilidad de las oscilaciones de los precios del gasóleo conllevan que la distancia entre el beneficio y la pérdida se haga casi imperceptible.

ENTREVISTA JUAN JOSÉ ORTÍZ BOTELLA, SOCIO Y DIRECTOR GENERAL DE LA COMPAÑÍA EXCELTRANS LOGÍSTICA S.L.

## “Realizamos trabajos de precisión a medida del cliente”

Exceltrans Logística S.L. es una empresa cuyo proyecto nació hace cuatro años, pero que opera en el mercado con la prestancia de empresas con una larga trayectoria

EyE  
C-LM

### ¿A qué se dedica EXCELTRANS LOGÍSTICA?

Exceltrans Logística es una joven compañía dedicada a la prestación de servicios de transporte y planificación logística, caracterizada por realizar un trabajo de precisión, que se plantea como un traje a medida de un cliente que, con independencia de su tamaño, consideramos selecto.

### ¿“Joven aunque sobradamente preparada”?

En efecto. Exceltrans Logística es la culminación de un proyecto que nació cuatro años atrás, pero que opera en el mercado con la prestancia de empresas con una larga trayectoria en el sector. Una clave de las claves de esa solvencia es el fichaje de un Director de Ges-

ción del servicio logístico que cuenta con más de 15 años de experiencia en el sector.

### ¿Cuáles son los orígenes de ese proyecto?

Los orígenes del proyecto se remontan al año 2007, en cuyo

### ORÍGENES

El proyecto se remonta a 2007 y su actividad comenzó en 2008

transcurso, por iniciativa de Doña Casilda Algarra, a la sazón alcaldesa de Sisante, el Ayuntamiento de la Villa promovió el actual Polígono Industrial ubicado en el Paraje La Losilla. La conclusión de las obras de adecuación del polí-



Juan José Ortiz Botella, socio y Director General de la Cía. Exceltrans Logística S.L.

gono se produjo en un tiempo record, gracias al esfuerzo del Consistorio y a la intervención del socio fundador de la compañía y alma máter del proyecto, Don Jesús Saiz Meneses, atendida la notoriedad del interés de una multinacional alemana en situar en dicho emplazamiento un almacén. En el contexto de esas circunstancias y provistos de ilusión y más de 15 años de una dilatada experiencia en el sector, fue alumbrada la Sociedad, y dándose inicio a sus actividades en agosto de 2008.

### Precisamente esa amplia experiencia en el sector ¿No le disuadió de intentar llevar a cabo la arriesgada empresa de crear un operador logístico?

No, por distintos motivos. En primer lugar, entendemos que el capital humano es, para el funcionamiento de un proyecto empresarial, tan o más importante que los recursos financieros. La segmentación y especialización dentro del sector; la innovación en la gestión, con el propósito común de abaratar los costes de nuestros clientes, sin renunciar a nuestro beneficio de explotación.

## Nuevas empresas



La hostelería sigue creciendo.

GRUPO RYM TALAVERA  
2011 S.L.

**C/ Postiguillo, 8**  
**Talavera de la Reina**  
**Toledo**

**Capital social: 3.010,00 euros**  
Objeto social: Explotación de fuentes enfriadoras. Compraventa, intermediación de fincas. Promoción, construcción, importación, exportación de productos alimenticios. Explotación ganadera, avícola. Servicio hotelero. Recogida, tratamiento de materiales usados. Fabricación de máquinas expendedoras.

OBRAS PÚBLICAS Y  
EXCAVACIONES ATALAYA  
S.L.

**C/ La Corza, 32**  
**Segurilla**  
**Toledo**

**Capital social: 3.100,00 euros**  
Objeto social: Movimientos de tierras y construcciones de obras. Compraventa de bienes inmuebles. Urbanización, parcelación y reparcelación de terrenos. Compraventa de solares, terrenos, fincas rústicas y urbanas, pisos, locales, garajes, trasteros, apartamentos e inmuebles, incluso el arrendamiento.

ALFATIRO PAINTBALL S.L.

**C/ San Francisco de Asís, 9**  
**Burujón**  
**Toledo**

**Capital social: 3.010,00 euros**  
Objeto social: Actividades deportivas, recreativas. Compra, venta, arrendamiento (excepto el financiero) y explotación de bienes muebles, del sector de la construcción, decoración e inmuebles. Promoción, mediación, gestión, asesoramiento, proyectos inmobiliarios y urbanísticos. Construcción, reforma de edificaciones.

OBRA DE MORTERO  
TECNOLÓGICO 2011 S.L.

**C/ Ramón María Del Valle Inclán, 3**  
**Quintanar de la Orden**  
**Toledo**

**Capital social: 50.000,00 euros**  
Objeto social: El revocamiento de fachadas. La actividad inmobiliaria en general y la promoción, compra, venta, construcción, rehabilitación, reforma y arrendamiento de bienes inmuebles.

PROMOCIONES  
VALDEPUSA S.L.

**C/ Trinidad, 47**  
**Talavera de la Reina**  
**Toledo**

**Capital social: 3.006,00 euros**  
Objeto social: Compraventa de solares, terrenos y fincas rústicas, urbanas, pisos, locales, garajes, trasteros, apartamentos e inmuebles. Urbanización, parcelación y reparcelación de terrenos. Construcción de inmuebles y realización de obras públicas y privadas.

**INDA SERVICIOS  
PROFESIONALES S.L.P.**  
**C/ Carlos Vázquez, 4**

**Ciudad Real**  
**Capital social: 3.000,00 euros**  
Objeto social: La prestación de servicios de arquitectura.

OBRAS Y  
REHABILITACIONES  
GONZÁLEZ S.L.

**C/ Mendizabal, 30**  
**Almansa**  
**Albacete**  
**Capital social: 3.005,00 euros**  
Objeto social: La actividad inmobiliaria en general. La realización, promoción, gestión y control de todo tipo de negocios inmobiliarios; adquisición, tenencia, enajenación, arrendamiento, explotación, urbanización, parcelación y administración de toda clase de fincas rústicas y urbanas; inversiones de capitales.

**RAFEYJES S.L.**  
**C/ Doctor Benito Duende, 15**  
**Guadalajara**  
**Capital social: 3.000,00 euros**  
Objeto social: Construcción, instalaciones y mantenimiento. Comercio al por mayor y al por menor. Distribución comercial. Importación y exportación. Actividades inmobiliarias. Actividades profesionales. Industrias manufactureras y textiles. Turismo, hostelería y restauración.

COTA DIVISIÓN  
CONSTRUCCIÓN S.L.

**C/ Injertal, 1**  
**Yuncler**  
**Toledo**  
**Capital social: 4.000,00 euros**  
Objeto social: Ejecución de obras, construcciones de inmuebles. Promoción,

realización, montaje, explotación, prestación de estudios, proyectos, obras, limpieza de complejos turísticos. Proyectos de decoración de inmuebles. Fabricación, producción y montaje de cerramientos.

## HERGO ESTRUCTURAS S.L.

**C/ Lope de Vega, 42**  
**Yepes**  
**Toledo**  
**Capital social: 3.006,00 euros**  
Objeto social: Fabricación de estructuras. Trabajo de ferrallas. Compra, venta de terrenos, parcelación, urbanización. Construcción, promoción, explotación en arrendamiento de inmuebles. Instalaciones eléctricas, fontanería, canalización de gas. Asesoramiento inmobiliario. Consultoría, marketing, análisis estadísticos y otros.

QUÍMICAS CORRALEÑAS  
S.L.

**C/ Santa Agueda, 14**  
**Corral de Almaguer**  
**Toledo**  
**Capital social: 3.000,00 euros**  
Objeto social: Construcción, instalaciones, mantenimiento. Distribución comercial. Importación, exportación. Actividades inmobiliarias, profesionales. Industrias manufactureras, textiles, fabricación, comercialización de productos químicos. Turismo, hostelería, transporte, agricultura, ganadería, pesca. Informática y otros



## Asesoría

**EQUIPO JURÍDICO MGA S.L.**  
**C/ Bodega, 7**  
**Numancia de la Sagra**  
**Toledo**  
**Capital social: 3.250,00 euros**  
Objeto social: Asesoramiento fiscal, laboral, contable, jurídico y financiero. La intermediación inmobiliaria. La compraventa y arrendamiento no financiero de bienes inmuebles y la construcción y reformas de dichos bienes. Ese es el objeto social de esta empresa con

domicilio en Toledo.

## ORTHOLOPEZ S.L.

**C/ Valencia, 13**  
**Alcázar de San Juan**  
**Ciudad Real**  
**Capital social: 104.200,00 euros**  
Objeto social: Prestación a terceros de servicios de secretaría, administración, contabilidad y asesoramiento. Promoción, construcción, reparación y reforma de todo tipo de edificios y bienes inmuebles. Adquisición de terrenos, su urbanización, construcción, bien sea directamente o mediante contrata con otras empresas.

## NEGOCIO Y OBRA CIVIL S.L.

**C/ Melegriz, 16**  
**Albacete**  
**Capital social: 3.020,00 euros**  
Objeto social: La intermediación financiera, asesoramiento en todo tipo de productos financieros, asesoramiento fiscal y jurídico, gestión inmobiliaria, compra y venta de terrenos urbanos y rústicos, promoción y construcción de todo tipo de obras públicas y civiles, el comercio de materiales de construcción.

WELLNESS GENERATION  
S.L.

**C/ Santa María, 16**  
**Casarrubios del Monte**  
**Toledo**  
**Capital social: 3.006,00 euros**  
Objeto social: Servicios de actividades relacionadas con organización, asesoramiento, impartición de clases de actividades físicas, deportivas, organización, asesoramiento, impartición de clases de preparación de oposiciones a cuerpos de bomberos, policía y similares, tanto físico como deportivo como teórico y práctico.

## Hostelería

**SAN JUAN EN LA PLAZA  
MAYOR S.L.**  
**Plaza Mayor, 5**  
**Cuenca**

**Capital social: 4.000,00 euros**  
Objeto social: Las actividades relacionadas con la hostelería, explotación de bares y restaurante, bien en propiedad o mediante arrendamiento.

LUMBRALIA CADENA DE  
RESTAURACIÓN S.L.

**C/ Alcalde de Conangla, 0**  
**Albacete**  
**Capital social: 3.010,00 euros**  
Objeto social: La explotación

de restauración, ya sea directamente o en régimen de franquicia.

**HOTELES DE ESPECIALIDAD GERONTOLÓGICA S.L.**  
**Cra. de Almodóvar del Campo Ciudad Real**  
**Capital social: 3.005,00 euros**  
Objeto social: Turismo, hostelería y restauración.

**HOSTELERÍA MACUTO S.L.**  
**Avda. de Castilla-La Mancha, 52 Manzanares Ciudad Real**  
**Capital social: 3.100,00 euros**  
Objeto social: El turismo, hostelería y restauración, y más concretamente la gestión y explotación de cafeterías, restaurantes, bares, discotecas, salones de banquetes y convenciones y hoteles. El comercio al por mayor y al por menor. Distribución comercial. Importación y exportación.

**AMELI HOME AND KIDS S.L.**  
**C/ Juan Climaco, 17 El Casar Guadalajara**  
**Capital social: 3.100,00 euros**  
Objeto social: La gestión, administración y explotación, en cualquier forma, de establecimientos dedicados a la actividad de bares, cafetería, cervicería, pub, discotecas, restaurantes, hoteles, moteles, pensiones, apartamentos y cualesquiera otro del mundo de la hostelería.

**TAPERÍA FELIPE S.L.**  
**C/ Pedro Coca, 95 Albacete**  
**Capital social: 3.100,00 euros**  
Objeto social: El desarrollo de actividades propias del negocio de la hostelería, bares, cafeterías, mesones, restaurantes y similares en locales tanto propios como ajenos. Ese es el objeto social de esta empresa con domicilio en

Albacete.

**TERRAZA LA HABANA C/ Algezares, 10 Montaelagre del Castillo Albacete**  
**Capital social: 3.300,00 euros**  
Objeto social: La prestación de servicios de hostelería y restauración así como la explotación de toda clase de establecimientos hosteleros.

**CASA RURAL ESTACIÓN DE CHINCHILLA S.L.**  
**Paraje Aldea Nueva s/n Chinchilla de Monte Aragón Albacete**  
**Capital social: 3.000,00 euros**  
Objeto social: La explotación de hoteles, restaurantes, bares, cafeterías, albergues, casas rurales y complejos turísticos, propios o arrendados, y organización de actividades deportivas y relacionadas con el turismo rural. Compra, venta, tenencia, arrendamiento y explotación de bienes inmuebles.

**EXPLORACIONES RECREATIVAS E INFANTILES S.L.**  
**Plaza del Periodista Antonio Andújar, 13 Albacete**  
**Capital social: 8.000,00 euros**  
Objeto social: La explotación de negocios de cafeterías, bares, restaurantes, mesones, discotecas y cualquier otro establecimiento de hostelería en general, así como de los juegos recreativos susceptibles de ser instalados en ellos, tales como boleras, billares, futbolines y juegos infantiles.

**EL CUCHITRIL DE LA PANZA S.L.**  
**C/ Cordoneras, 3 Toledo**  
**Capital social: 3.006,00 euros**  
Objeto social: La gestión y

explotación de negocios de hostelería. Concretamente, todo tipo de restaurantes, cafeterías y bares, incluyendo también la elaboración de productos y su posterior servicio destinados a lo que se conoce por catering y bares.

### Agricultura

**AGRO VISOMAS.L.**  
**C/ Los Caramelos, 5 La Villa de Don Fadrique Toledo**  
**Capital social: 3.100,00 euros**  
Objeto social: Siembra, recolección, producción, comercialización, compra, venta de productos agrarios. Trabajos, servicios a la agricultura, servicios de recolección, preparación de cosechas, plantación,

mantenimiento de jardines, parques y servicios agrícolas.

**AZAFRANES VEGA LEZUZA S.L.**  
**C/ Luna, 9 Lezuza Albacete**  
**Capital social: 3.010,00 euros**  
Objeto social: Agrotécnica, producción, manipulación y comercialización del azafrán, así como todo tipo de productos agroalimentarios.

**EXPLORACIONES AGRÍCOLAS EL MOJÓN S.L.**  
**Gta de Tullerías, 14 La Guardia Toledo**  
**Capital social: 50.000,00 euros**  
Objeto social: Explotación, producción, comercialización de productos agrícolas,

ganaderos, cinegéticos y forestales. Actividades productivas, turísticas, cinegéticas, artesanales, fabricación, venta de subproductos, prestación de servicios agrícolas a terceros. Compraventa de fincas turísticas.

**FILIAL CAFÉ S.L.**  
**C/ Marqués de Mendigorría, 1 Toledo**  
**Capital social: 3.000,00 euros**  
Objeto social: Explotación de negocios de alimentación, hostelería, restaurantes, cafeterías, bares, chocolaterías, heladerías, ventas de alimentos para su consumo fuera del lugar de elaboración de raciones o al por mayor, así como cuando los productos elaborados se destinen al servicio de catering o de colectividades.

**INPROMA NAVARRO S.L.**  
**C/ Romero, 3 Yebes Guadalajara**  
**Capital social: 3.020,00 euros**  
Objeto social: Realización de todo tipo de proyectos de ingeniería agrícola, pecuario, forestal y rural. Estudios para evaluación de impacto ambiental. Gestión, asesoramiento y/o dirección técnica de cultivos, fincas y explotaciones agropecuarias y fincas.

**BODEGAS OLCAVIANAS.L.**  
**C/ General Espartero, 49 La Roda Albacete**  
**Capital social: 3.024.000,00 euros**  
Objeto social: La gestión de todo tipo de explotaciones agrícolas y forestales, propias y ajenas, tanto de regadío como de secano. Plantación, preparación de tierra, poda, riego, aplicación de productos sanitarios, inseminación, recolección de cosechas y demás trabajos análogos.

### Ampliación de capital

**Albacete**  
**LOGÍSTICA DE GRANELES S.L.**  
AMPLIACIÓN DE CAPITAL  
**2.100.000,00 euros**  
RESULTANTE SUSCRITO  
**2.106.000,00 euros**

**EUROCHOC S.L.**  
AMPLIACIÓN DE CAPITAL  
**30.000,00 euros**  
RESULTANTE SUSCRITO  
**90.000,00 euros**

**CREACIONES EN ROBLE S.L.**  
AMPLIACIÓN DE CAPITAL  
**79.704,00 euros**  
RESULTANTE SUSCRITO  
**101.340,00 euros**

**LAVAFUENTE S.L.**  
AMPLIACIÓN DE CAPITAL  
**67.000,00 euros**  
RESULTANTE SUSCRITO  
**92.000,00 euros**

**Ciudad Real**  
**COMPLEJOS HOSTELEROS LAS BRUJAS S.L.**  
AMPLIACIÓN DE CAPITAL  
**90.150,00 euros**  
RESULTANTE SUSCRITO  
**96.761,00 euros**

**EXCAVACIONES HEERMANOS BARAHONA S.L.**  
AMPLIACIÓN DE CAPITAL  
**287.157,80 euros**  
RESULTANTE SUSCRITO  
**594.869,80 euros**

**GRUPO ANDAMARC S.L.**  
AMPLIACIÓN DE CAPITAL  
**950.000,00 euros**  
RESULTANTE SUSCRITO  
**3.300.020,00 euros**

**PANIFICADORA DE TOMELLOSO S.L.**  
AMPLIACIÓN DE CAPITAL  
**99.999,00 euros**  
RESULTANTE SUSCRITO  
**489.999,00 euros**

### Cuenca

**TMIRA SOLUTIONS S.L.**  
AMPLIACIÓN DE CAPITAL  
**30.000,00 euros**  
RESULTANTE SUSCRITO  
**264.000,00 euros**

### Guadalajara

**PITAS AGROPECUARIAS S.L.**  
AMPLIACIÓN DE CAPITAL  
**8.433.050,00 euros**  
RESULTANTE SUSCRITO  
**8.481.060,00 euros**

### Toledo

**PRO-RECHI S.L.**  
AMPLIACIÓN DE CAPITAL  
**789.750,00 euros**  
RESULTANTE SUSCRITO  
**792.850,00 euros**

**INVERSIONES ORTUNO VELASCO S.L.**  
AMPLIACIÓN DE CAPITAL  
**68.262,00 euros**  
RESULTANTE SUSCRITO  
**71.362,00 euros**

**AGRO J3 S.L.**  
AMPLIACIÓN DE CAPITAL  
**129.920,00 euros**  
RESULTANTE SUSCRITO  
**630.000,00 euros**

**PERNEO S.L.**  
AMPLIACIÓN DE CAPITAL  
**2.390,00 euros**  
RESULTANTE SUSCRITO  
**9.001,13 euros**



Los centros de ocio se recuperan.

### Ocio

**CENTRO DEPORTIVO PADEL LA VEGA S.L.**  
**C/ Valdepeñas s/n Argamasilla de Calatrava Ciudad Real**  
**Capital social: 3.200,00 euros**  
Objeto social: Administración y gestión de centros de ocio, de deportes y de gimnasio. El desarrollo de la industria de la hostelería y restauración mediante la explotación de establecimientos adecuados, tales como hoteles, bares, cafeterías, moteles o pubs.

**REALIDAD** EL 80% DE ESTAS EMPRESAS DE ECONOMÍA SOCIAL PROVIENEN DE LA INICIATIVA EMPRENDEDORA



El sector servicios es el más proclive a crear sociedades laborales.

# Las empresas de servicios apuestan por las sociedades laborales

En la Región hay 2.707 sociedades cooperativas y sociedades laborales

**M. Moreno**  
C-LM

La difícil situación económica está provocando la desaparición de empresas de todas las características. Las sociedades cooperati-

vas y laborales también padecen este momento económico, y según el Resumen de Situación de Empresas de Economía Social y sus Trabajadores en Situación de Alta en la Seguridad Social, del Ministerio de Trabajo e Inmigración, en el segundo semestre en relación al mismo periodo

El mayor descenso en el número de sociedades corresponden a las anónimas.

#### Sociedades laborales

Del total regional en Castilla-La Mancha -2.707- 1.313 son sociedades laborales, que han registrado una variación del -9,4% en comparación al mismo trimestre de 2010. Estas sociedades dan empleo a 6.400 personas.

Por lo que se refiere al estado actual de este tipo de empresas de economía social, según la Confederación Española de Sociedades Laborales de España (Confesal), cuando las sociedades laborales nacieron en los años 80 lo hicieron debido a la conversión de empresas en crisis en sociedades anónimas laborales. Tras la reforma de la Ley de Sociedades Laborales de 1997, que introdujo la figura de la sociedad limitada laboral, y la reducción de 4 a 3 del número de socios mínimos para constituir las, ha habido una involución a este respecto, "por lo que se puede afirmar que, desde 1997 a 2011, las sociedades laborales que se crean, en un 80%, provienen de la iniciativa emprendedora, es decir, tres trabajadores (como mínimo) que se unen para crear una empresa".

En relación a los sectores donde se constituyen más sociedades laborales, desde Confesal se señala a Economía y Empresas que "indiscutiblemente en el sector servicios, tal y como ocurre en el resto de la economía. El 57% de las sociedades laborales actuales son del sector servicios. El 24% del sector de la Industria, el 17% de la construcción y el 2% del sector agrícola".

**TRABAJO**  
Las sociedades laborales dan empleo a 6.400 personas

de 2011 ha descendido el número en un 5,5%, frente al 4,8% de caída del total nacional. En relación al trimestre anterior ha experimentado en la Región una

**SITUACIÓN**  
Tres trabajadores se pueden unir para crear una sociedad laboral

bajada del 1,3%. En estos momentos hay 2.707 sociedades laborales y sociedades cooperativas, que dan empleo a 17.364 personas, un 6,2% menos que en el segundo trimestre de 2010.

En España hay 36.285 sociedades cooperativas y sociedades laborales, siendo Andalucía -con 7.785-; Cataluña, con 6.007- y la Comunidad Valenciana, con 3.748- las comunidades con mayor número de sociedades.

Asimismo indicar que del total nacional 22.172 son sociedades cooperativas; 1.722 son anónimas y 12.391 son sociedades limitadas.

**Al suscribirse o renovar la suscripción por dos años**



**Economía y Empresas**  
le regala totalmente **GRATIS** este

**MAGNÍFICO RELOJ**  
de acero inoxidable y correa de caucho. Con 2 años de garantía

Si usted desea suscribirse, rellene este boletín y envíelo a EL DIA: Apartado de correos 139; 16080 Cuenca, o al correo electrónico escamilla.ana@grupo-eldia.net. Tan pronto nos llegue, comenzaremos a enviarle nuestra publicación. La suscripción se renueva automáticamente si no se recibe confirmación de baja por carta certificada al Dpto. de Suscripciones.

En cumplimiento del art. 5 de la L.O. 15/1999 de 13 de diciembre, de Protección de Datos de Carácter Personal, se informa que sus datos serán incorporados al Fichero inscrito en el Registro de la Agencia Española de Protección de Datos con el nombre "suscriptores" y tratados debidamente a fin de realizar la gestión administrativa general. El responsable del fichero es EL DIA de Toledo, S.L. y la dirección donde puede ejercer sus derechos de acceso, rectificación, calificación y oposición es: apdo. comos nº 139 - 16080 Cuenca.

## BOLETÍN DE SUSCRIPCIÓN

Nombre y apellidos: \_\_\_\_\_

Calle: \_\_\_\_\_ Nº: \_\_\_\_\_ P: \_\_\_\_\_

Población: \_\_\_\_\_ C.P.: \_\_\_\_\_

Provincia: \_\_\_\_\_ Teléfono: \_\_\_\_\_

DNI / CIF: \_\_\_\_\_

Nombre de la Entidad Bancaria: \_\_\_\_\_

Nº de Cuenta (20 dígitos) \_\_\_\_\_

Dirección de la Entidad: \_\_\_\_\_

Dos años: 120 Eur.  
Gastos de envío incluidos.  
Firma del cliente: \_\_\_\_\_

# Agricultura

“La agricultura está en mano de los especuladores y desde OMA tenemos que luchar por cambiar esta situación”

Martes 13, **Lorenzo Ramos**  
SECRETARIO GENERAL DE LA UNIÓN DE PEQUEÑOS AGRICULTORES (UPA)

**CAMPAÑA** COMIENZA A FINALES DE OCTUBRE Y SE PREVÉ DE MAYOR PRODUCCIÓN QUE LA ANTERIOR

## El fraude sigue siendo la ‘espada de Damocles’ del azafrán

Desde el Consejo Regulador de la D.O. Mancha se alerta de la venta de este producto como español cuando muchas veces procede de países como Irán

**R. Abellán**  
C-LM

Cuando falta un mes y medio para el inicio de la campaña del azafrán, desde el Consejo Regulador de la D.O. Azafrán de La Mancha han vuelto a alertar sobre el fraude que sigue sufriendo este cultivo al venderse en muchos supermercados y comercios como producto de España cuando la mayoría llega de Irán.

Un fraude al que según el presidente del Consejo Regulador, Antonio García, “es imposible hacer frente” a no ser que definitivamente se haga cumplir la normativa vigente en cuestión de etiquetaje, lo que evitaría muchos problemas. “Si el azafrán es de Irán debe poner eso en la etiqueta y no que es de España porque es un fraude”.

“El azafrán español es el mejor del mundo y tiene un gran prestigio mundial y no puede ser que a nosotros se nos exija cumplir con muchos requisitos y a otros países no”, criticaba.

Este, afirmaba, sigue siendo el principal calvario



El azafrán de La Mancha tiene un gran prestigio mundial.

**BULBOS**  
Continúa siendo uno de los problemas más importantes

que tiene el sector, si bien la falta de bulbos para cultivar continúa suponiendo un problema porque no se puede sembrar todo lo que se quiere.

Aunque se había firmado un convenio con el anterior gobierno que supo-

**PRECIOS**  
Unos 3.000 euros se pagarán por kilo al agricultor esta campaña

nía su gestión con una empresa para poder comprar los bulbos, el cambio de Gobierno ha parado el citado convenio y no se ha podido sembrar en fecha por lo que habrá que esperar a la próxima temporada para poder ampliar el número de

hectáreas a sembrar.

### Campaña

La campaña se presenta buena este año, según señalaba Antonio García. Los productores de azafrán esperan una cosecha mayor que la temporada anterior en, aproximadamente un 10%, por lo que podríamos estar hablando de entre 1.300 y 1.600 kilos.

La campaña anterior se vendió toda y todavía sigue habiendo demanda de producto. “En este tema no hay ningún pero que poner y la gente está contenta”, explicaba el presidente.

Por lo que se refiere a los precios, se estima que no se va a pagar a menos de 3.000 euros por kilo, una cifra muy atractiva para el agricultor. De ahí que desde el Consejo Regulador se haya manifestado que hay un ligero incremento de agricultores que quieren sembrar azafrán en la Región, lo que para el presidente de la D.O. “es bueno y no nos crea ningún problema por ello”.

**310 MILLONES** SE COMENZARÁ A PAGAR A PARTIR DE MEDIADOS DE OCTUBRE

## El anticipo de la PAC llegará a 112.000 agricultores

**EyE**  
C-LM

La Consejería de Agricultura de la Junta de Comunidades de Castilla-La Mancha, va a pagar el anticipo de 310 millones de euros de la Política Agraria Comunitaria (PAC) que la Unión Europea ha autorizado a partir de la

segunda quincena de octubre.

El reparto por provincias quedaría de esta forma: Albacete recibiría 58 millones de euros; Ciudad Real, 86 millones de euros; Cuenca, 60 millones de euros; Guadalupe, 27 millones de euros y Toledo, 79 millones de euros, que beneficiará a unos

112.000 agricultores.

Para el próximo periodo, desde la Consejería de Agricultura se pretende que el nuevo marco financiero 2014-2020 favorezca los intereses del sector primario, abogando por una política que garantice la seguridad alimentaria entendida como seguridad de abastecimiento

de equilibrio de mercado, y que asegure unas rentas adecuadas que dignifiquen la profesión, teniendo muy presente que el objetivo final debe ser que el sector agroalimentario sea rentable sostenible y proactivo.

Una vez fijado el marco financiero la Consejería de Agricultura va a luchar para que esta nueva PAC responda a las necesidades de la Región, alcanzando consensos y posiciones comunes entre todos los actores interesados.



El anticipo de la PAC se empezará a pagar el 15 de octubre.



VENDIMIA POLÉMICA SOBRE LOS PERMISOS DE TRABAJO PARA CONTRATAR RUMANOS

# Extranjería tramita 8.000 expedientes

El Delegado del Gobierno recordó que en los próximos días se harán inspecciones para asegurar la legalidad



Imagen de la reunión entre Máximo Díaz-Cano y los subdelegados provinciales.

**EyE**  
ALBACETE

El delegado del Gobierno en Castilla-La Mancha, Máximo Díaz-Cano, mantuvo una reunión con los responsables de las Subdelegaciones provinciales de la Región, encuentros que se realizan periódicamente para una mayor coordinación en el trabajo diario que se desempeña en las cinco provincias.

Tras este encuentro, Díaz-Cano explicó a los medios cómo se está desarrollando la campaña de vendimia en la que está inmer-

**TIEMPO**  
En pocos días se están consiguiendo los permisos para trabajar

sa gran parte de la región y que este año está marcada por la polémica sobre los permisos de trabajo necesarios para contratar rumanos.

En este sentido el Delegado del Gobierno explicó que se ha vuelto a reactivar la moratoria para los ciuda-

**ALTAS S. SOCIAL**  
El sector agrario tiene una evolución más positiva que el año anterior

danos rumanos, es decir, la obligación de permiso de trabajo para poder ser contratados como trabajadores por cuenta ajena, eso creó reticencias por parte de las asociaciones agrarias, "pero a fecha de hoy puedo confirmar que se está realizando con gran agilidad la tra-

mitación de los expedientes que se están llevando a cabo en las oficinas de extranjería para obtener el permiso de trabajo y poder vendimiar", aseguró.

Destacó que a fecha del pasado lunes 12, se han presentado y se están tramitando 8.000 expedientes en las oficinas de extranjería de la región excepto Guadalajara (que está al margen). Todo se está haciendo dentro de un clima de normalidad y rapidez ya que "en 24 horas muchos agricultores obtienen los permisos de contratación de esas personas".

Recordó que aunque predomina la normalidad durante los próximos días se harán inspecciones de trabajo para garantizar que todo se está desarrollando de forma legal.

En el capítulo de altas en la Seguridad Social, aseveró que el sector agrario, tiene una evolución más positiva que en el año anterior dentro del mal dato de 1.738 parados en C-LM, en el sector agrario hubo 900 desempleados menos y mil altas más que el mismo mes de agosto que el año pasado, es decir "que hemos dado un paso muy importante en una actividad que se movía dentro de los márgenes que estaban fuera de lo legal" finalizó el delegado del Gobierno.

GRANELES ACTUALMENTE SE PAGA A 0,28 CÉNTIMOS DE EURO EL LITRO

## Los bodegueros alertan de la bajada de precios

**EyE**  
SOCUÉLLAMOS (CIUDAD REAL)

Las dos principales asociaciones que representan a la patronal bodeguera de Castilla-La Mancha han hecho públicas sus conclusiones tras debate inter asociativo que tuvo lugar la pasada semana en Socuellamos. Tanto Asevicaman, que repre-

senta a los elaboradores de vino, como Aemzucaman, que representa a los productores de mostos y zumos de uva, alertan de la caída en los precios de los graneles castellano-manchegos. A pesar de los esfuerzos por incrementar la comercialización, Castilla-La Mancha vende el 70% de su producción vinícola a granel, es decir sin en-

vasar. La patronal fija en 0,28 céntimos de euro por litro el precio al que actualmente se vende el vino a granel en nuestra Región, unas cifras que en palabras de dichas asociaciones "no sostendrá al sector durante muchos años." El sector también ha analizado los precios de exportación en los vinos envasados con Denominación de Origen protegida que se sitúan según sus cálculos en 1,35€/litro. Para este año prevén una producción de 19 millones de hectolitros.



Momento de la mesa redonda en Socuellamos.

## B: Breves

### Reglamento de desarrollo rural

■ El director general de Desarrollo Sostenible del Medio Rural, Jesús Casas, analizó el borrador de reglamento de desarrollo rural ante la futura Política Agraria Común (PAC) durante una reunión con las Autoridades de Gestión de los Programas de Desarrollo Rural de las

Comunidades Autónomas. Durante esta reunión, Casas explicó que la Comisión Europea defiende la necesidad de una política de desarrollo rural integrada, dirigida a todos los aspectos relacionados con los territorios, desde todos los puntos de vista.

### Riesgo para la remolacha

■ La intención de la Comisión Europea de liberalizar el mercado del azúcar a partir de 2016, con la supresión de cuotas de producción, pondría en riesgo el cultivo de la remolacha en España y en Europa, y el abastecimiento de materia prima de calidad a indus-

triales fabricantes y otros consumidores. La Comisión Europea mostró la semana pasada su intención de presentar una propuesta en octubre para eliminar a partir de 2016 las cuotas de producción de azúcar en la Unión Europea (UE).

### Baja la reserva hidráulica

■ La reserva hidráulica está al 64% de su capacidad total. Actualmente hay 35.600 hm<sup>3</sup> de agua embalsada, lo que representa una disminución de 488 hm<sup>3</sup> (el -0,9%) con respecto a los niveles de la semana anterior, con variaciones entre -133 hm<sup>3</sup> en Ebro. La cuenca del Guadiana está al 78,4%, siendo la que más agua lleva en la Región.

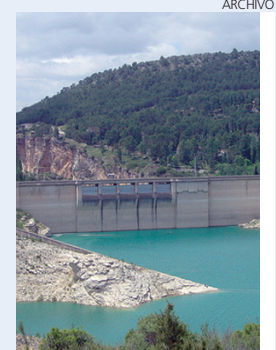

Pantano de Entrepeñas.

### Cooperativas Agroalimentarias

■ Cooperativas Agroalimentarias Castilla-La Mancha mantuvo una reunión hace unos días en la Consejería de Agricultura, en Toledo, con el Director General de Agricultura y Ganadería, José Tirso Yuste. El objetivo de este encuentro ha sido trasladar al Director General la situación actual del sector

cooperativo regional, poner sobre la mesa los distintos problemas del panorama agroalimentario castellano-manchego, con sus posibles soluciones, y abordar las medidas comunicadas la pasada semana por la consejera de Agricultura, María Luisa Soriano, en la Comisión de Agricultura.

### Impulsar la política agraria

■ La Ministra de Medio Ambiente y Medio Rural y Marino, Rosa Aguilar, intervino en el Congreso donde subrayó la gestión desarrollada por el Gobierno de España en el marco comunitario señalando que con esta labor "se ha conseguido que la agricultura sea tenida en cuenta como un pilar básico de la economía europea".



Rosa Aguilar.

## La Página del Medio Ambiente

**APOSTAR POR ESTE MEDIO DE TRANSPORTE GENERARÁ BENEFICIOS EN MEDIO AMBIENTE Y EN CREACIÓN DE EMPLEO**

# Conducir un vehículo eléctrico es un sueño hecho realidad

Iberdrola, dentro de su apuesta por la innovación y el desarrollo sostenible, ha impulsado el vehículo eléctrico, siendo un modo de transporte al alcance de todos los ciudadanos

**M. Moreno**  
C-LM

El vehículo eléctrico ya es una realidad para todos los ciudadanos. Ya está al alcance de todos los que puedan o deseen tener un coche que circula con electricidad. Una de las compañías que ha hecho realidad este sueño es Iberdrola, dentro de su apuesta por la innovación y el desarrollo sostenible.

Según ha informado a *Economía y Empresas* la compañía ha incrementado sus esfuerzos durante los últimos años para impulsar el coche eléctrico en todos los ámbitos de sociedad. "Por eso -tal y como explican- su principal iniciativa ha sido lanzar una solución integral, la primera de estas características en España, mediante el que ofrece al cliente la compra del vehículo eléctrico, la instalación del punto de recarga, la financiación y el suministro de energía 100% renovable.

Esta estrategia es "gracias al plan Movilidad Verde Iberdrola, un plan en el que Iberdrola pone a disposición del cliente una amplia gama de vehículos eléctricos -coches, motos y bicicletas- y, además, ofrece

la posibilidad de gestionar la financiación para la adquisición de los mismos".

En Iberdrola no sólo lo ofrecen a los ciudadanos sino que practican con el ejemplo y se ha convertido en la primera empresa española en lanzar un servicio de coche eléctrico compartido (car sharing) gracias al cual los empleados de la compañía pueden disponer de vehículo, cabo ges-

### EJEMPLO

El coche eléctrico ya es usado por Iberdrola entre sus empleados

ciones comerciales en Madrid, Bilbao, Sevilla, Valencia, Valladolid y Barcelona

El plan Movilidad Verde Iberdrola contribuirá a reducir las emisiones de CO2 del sector del transporte a la atmósfera, dado que significa cero emisiones tanto en el desplazamiento del coche como en la recarga del mismo, al cargarse la batería con energía renovable, por lo que supone una alternativa más que fiable para impulsar el desarrollo



En la imagen, la flota de Iberdrola.

sostenible entre la sociedad.

A través del fomento de la movilidad eléctrica, Iberdrola no sólo promueve el cuidado del medio ambiente, sino que además impulsa la eficiencia en el sector del transporte, ya que garantiza la seguridad del suministro energético. Asimismo, el impulso de este tipo de tecnología ayudará a seguir creciendo en otras áreas como las energías renovables, de las que España ya es líder mundial, que está a la cabeza del sector renovable internacional con

más de 12.800 MW de potencia instalados al cierre del primer trimestre de 2011.

Para Iberdrola esta apuesta por el vehículo eléctrico supondrá "un empujón que la movilidad eléctrica traerá al desarrollo de las energías verdes supondrá de paso para nuestro país la reducción de la importación de energía, la continua creación de empleo en este sector y la ayuda al cumplimiento de los objetivos medioambientales fijados por la Comisión Europea para 2020".

### 10 millones de coches

#### Impacto en las redes de distribución

Aunque se han producido numerosos avances en la tecnología del vehículo eléctrico a lo largo de los últimos años, aún queda mucho camino por recorrer en algunos aspectos como los relacionados con las baterías y los puntos de recarga, así como en el ámbito de la regulación.

Una de las cuestiones más importantes a tener en cuenta para lograr la implantación masiva del coche eléctrico es el impacto que

éste tendrá en las redes de distribución eléctrica. En esta línea, el sistema eléctrico español es capaz de asumir a día de hoy unos 10 millones de coches eléctricos, siempre que la recarga se realice en modo lento y por las noches, periodo valle en el que la demanda es más baja, lo que además ayudará a aumentar la penetración de las energías renovables y garantizará un coste más competitivo de la energía.



España - Francia - Italia - Alemania - México - Brasil - Reino Unido - Portugal - Estados Unidos - China - Rusia - Catar - Egipto

40 países.  
El mismo viento.  
Iberdrola.  
Líder mundial  
en energía eólica.



# Finanzas

“Si la eurozona se fisura, la Unión Europea no será capaz de sobrevivir, con las consecuencias que se pueden imaginar”

Miércoles 15, **Jacek Rostowski**  
PRIMER MINISTRO POLACO

PERFIL FUNCIONARIOS Y TRABAJADORES DE ALTA DIRECCIÓN SON LOS QUE MÁS HACEN USO INDEBIDO

## Perder la casa es posible con el uso de las tarjetas

El sobreendeudamiento está generando agujeros financieros en las familias, que se ven obligadas a pagar elevados intereses por emplear tarjetas de crédito de forma indebida

**M. Moreno**  
C-LM

El complicado momento económico que estamos viviendo está causando muchos problemas a todos los ciudadanos, tanto los que tienen trabajo como los que no lo tienen. Entre los que no tienen problemas para llegar a fin de mes, según un estudio realizado por la Agencia Negociadora de Productos Bancarios, se encuentran aquellos que "gastan por encima de sus posibilidades y emplean las tarjetas de crédito para financiar deudas anteriores". Según explica el director

### CIRCUNSTANCIA

En dos de cada tres operaciones de deuda está presente el uso abusivo

### INCREMENTO

Los elevados tipos de interés provocan estrangulamiento en la economía

de Comunicación de la Agencia Negociadora de Productos Bancarios, Pedro Javaloyes, "se están dando - cada vez más - casos de personas que gastan un poco más de lo que ingresan, y que empleando tarjetas de crédito que te aplazan los pagos se encuentran con que llega un momento en el que se le exigen tantos intereses que aparecen dificultades para afrontar su pago".

En este sentido, tras analizar 10.973 expedientes examinados por el Departamento de Análisis de la Agencia Negociadora, se



Los aplazamientos en los pagos de las compras se están generalizando.

### Datos bancarios

## Créditos de 845.000 millones

■ Los bancos españoles contaban al cierre de julio con un total de 844.526 millones en créditos concedidos a sus clientes, lo que supone un incremento del 0,7% respecto al saldo acumulado en el mismo mes de 2010, mientras que los depósitos se dispararon un 5,6% en este periodo, hasta 695.628 millones, según los datos de la memoria de la Asociación Española de Banca (AEB). Este informe pone de manifiesto la debilidad del



crecimiento del saldo crediticio de los bancos. Un año atrás el importe acumulado disminuía un 0,2% en comparación con el mes de julio de 2009.

ha concluido que en dos de cada tres operaciones de agrupación de deudas está presente un uso abusivo de las tarjetas, "y que puede desembocar en el embargo de un inmueble".

Así el sobreendeudamiento que genera el uso indebido y abusivo de las tarjetas de crédito llega a provocar agujeros financieros -impagos-, que, si bien representan un porcentaje bajo respecto del total del endeudamiento familiar (en el que se incluye una hipoteca y una media de 1,8 créditos personales), "pueden llegar a poner en peligro incluso la solvencia

familiar, dándose incluso el caso de que un impago de una tarjeta de crédito pueda desembocar en el embargo de una vivienda".

Esta circunstancia se debe a que aunque el peso específico de los importes financiados por tarjeta resulta minoritario en comparación con otros créditos al consumo, los elevados tipos de interés que las entidades aplican a dicha financiación (por encima del 20%) supone en muchos casos un estrangulamiento que complica el fin de mes de miles de familias de nuestro país y Región.

### INAUGURACIÓN

## Primera oficina de Globalcaja en Albacete

**Manuel Lorenzo**  
ALBACETE

Globalcaja, nacida de la unión de las Cajas Rurales de Ciudad Real, Albacete y Cuenca, inauguró de forma oficial su primera oficina, situada en la Puerta de Valencia número 1, en Albacete. Con esta son ya 75 oficinas y delegaciones las que tiene esta entidad, 71 de ellas en Albacete y 4 en Murcia.

La oficina fue bendecida por el sacerdote Don Antonio Cuesta, en un acto que contó con la asistencia de los presidentes y directores generales de las Cajas Rurales que componen Globalcaja. Además, también hubo representación de las princi-

### HIGINIO OLIVARES

“No es una simple inauguración, es un antes y un después”

pales instituciones de Albacete, como son Ayuntamiento, Diputación, Justicia, Universidad, Fuerzas y Cuerpos de Seguridad, así como representantes de las principales instituciones económicas y financieras.

Higinio Olivares, co-presidente de Globalcaja y antiguo presidente de Caja Rural Albacete, expresó que "este acto es algo más o mucho más que la simple inauguración de la oficina de una entidad financiera", ya que consideró que "esta oficina marca un antes y un después en el devenir de las cajas de España".

"Aceptar el reto de un cambio complejo y necesario ha llevado aparejado mucho esfuerzo y una enorme responsabilidad. Como resultado de ese esfuerzo y responsabilidad, las Cajas Rurales de Ciudad Real, de Cuenca y de Albacete se han convertido en Globalcaja y esta es la primera sucursal hija de esa unión", continuó Higinio.

19 DE SEPTIEMBRE LOS TRABAJADORES DESTINADOS A ASTURIAS HAN INICIADO SUS TAREAS

# Liberbank vuelve a dar la callada por respuesta ante los traslados

Los sindicatos en Madrid han denunciado "el ataque indiscriminado e injustificado por parte de la dirección de empresa que supone la notificación de traslado para 50 personas, 33 de CCM

M. Moreno  
C-LM

Más del 70% de los delegados sindicales representados en Liberbank (Banco CCM) se concentraron el jueves, 15 de septiembre, ante las puertas de la Oficina principal de la antigua Caja Castilla-La Mancha en Madrid, para protestar contra los traslados forzados y para poner de manifiesto el "mutismo absoluto" de la empresa ante las reiteradas peticiones de los sindicatos de que se convoque la Comisión de Seguimiento

## PETICIÓN

Solicitan a la empresa que se reúna la Comisión de Seguimiento



Un momento de la manifestación celebrada en Madrid ante la sede de CCM.

del Acuerdo Laboral.

En torno a hora y media se han concentrado los delegados sindicales -más de 170 personas- en Madrid, cubriendo las expectativas de asistencia de los organizadores (CCOO, UGT, CSI-CA, CSI.F y APECASYC), que han denunciado en la capital de España "el ataque indiscriminado e injustificado por parte de la dirección de empresa que supone la notificación de traslado para 50 personas

## CSICA

### Demanda en la Audiencia

■ El sindicato CSICA presentó el lunes 12 de septiembre de 2011, tal y como avanzó El Día el pasado 2 de septiembre, una demanda por conflicto colectivo en la Audiencia Nacional contra Liberbank. El secretario general de CSICA en Cajastur, José M. Rey, ade-

lantaba a este periódico que ya se ha enviado copia de la misma al resto de los sindicatos. Según Rey queremos poner de manifiesto una vez más que los traslados de los 50 trabajadores afectados son fraudulentos y "no tienen ningún tipo de lógica".

(33 de CCM, 17 de Cajastur) a distintas poblaciones de Asturias". La dirección de Liberbank no ha mostrado ninguna intención de negociar ni de pedir explicaciones ante la concentración, demostrando así según los sindicatos cuál es su opinión ante estos traslados injustificados.

Según explicaba a Economía y Empresas Carlos Genillo, representante de Comisiones Obreras en la Comisión de Seguimiento

del Acuerdo Laboral de Liberbank, "queremos sentarnos con la empresa para analizar los déficits de plantilla que hay en las oficinas, que en Castilla-La Mancha tras la no renovación de los contratos laborales y las prejubilaciones- hay oficinas que necesitan personal".

En este sentido el secretario general de CSICA en Asturias, José Manuel Rey, afirmaba que "parte de los trabajadores que el lunes

19 de septiembre se incorporarán a sus puestos de trabajo en Asturias ya están en esta Comunidad, y muchos de ellos se encontrarán sin sitio físico donde realizar su trabajo", porque según Rey "la empresa no se ha molestado en preparar la logística".

Las movilizaciones y las acciones de protestas continuarán en los próximos días hasta que se produzca una reacción por parte de la empresa, que según explica el secretario de CSICA, "es así siempre, porque no quieren negociar ni dialogar con los representantes de los trabajadores". Al cierre de esta edición se reunía la Intersindical para diseñar un nuevo calendario de acciones, que permitan que la empresa ofrezca una explicación a los trabajadores de la entidad, que viven unos momentos de gran incertidumbre laboral y personal.

Por último, los sindicatos han informado que la concentración se celebró ante la sede de la OP de Banco CCM ante la imposibilidad de efectuarla frente a la sede de Liberbank en la carrera de San Jerónimo, "al estar ubicada en lo que la Delegación de Gobierno de Madrid considera zona protegida".

ESTADÍSTICA LA MEDIA DE IMPAGOS ES DE 2.312 EUROS

## El 4% de las compras no se han pagado

EyE  
C-LM

El 4% de las compras a plazos que se realizaron en Castilla-La Mancha vencidas en julio fueron impagadas a los comercios, por importe de casi 19 millones de euros. En total en julio se registraron 8.148 efectos impagados. La media

de impagos es de 2.312 euros, un 34% más que la media nacional, según la estadística de Efectos de Comercio Impagados del Instituto Nacional de Estadística.

En España, las compras a plazo realizadas por familias y empresas que resultaron impagadas a los comercios ascendieron en julio a 586 mi-

llones de euros, un 5,7% menos que en el mismo mes de 2010.

El 66,8% de los efectos vencidos en el mes de julio son procesados por los Bancos. Las Cajas de Ahorro gestionan el 27,1% y las Cooperativas de Crédito el 6,1% restante. El número de efectos de comercio impagados disminuye un

8,9% en los Bancos, mientras que aumenta un 11,3% en las Cooperativas de Crédito y un 4,8% en las Cajas de Ahorros.

En julio, las comunidades autónomas con mayor porcentaje de efectos de comercio impagados sobre vencidos fueron Canarias, con el 4,9% y Murcia (4,6%). En el lado opuesto se situó Navarra, con un 2,6%. Atendiendo al importe medio de los efectos de comercio impagados, Baleares, con 2.734 euros, fue la región con mayor importe medio.



Los bancos son los que procesan más efectos vencidos.



# Ocio y negocio

2010 FUE UN AÑO RÉCORD Y SE VENDIERON MÁS DE 5 MILLONES

## Reparar los televisores vuelve a “estar de moda”

La caída en las ventas de estos aparatos es del 30% y aunque es mayor en la gama marrón, también se nota mucho en la gama blanca

R. Abellán  
C-LM

Las reparaciones de televisores vuelven a estar a la orden del día. La falta de consumo motivado por la crisis económica está llevando a las familias a la austeridad total incluso a la hora de comprar televisores.

Aunque no se puede hablar de cifras todavía, sí señalan desde la Asociación de Comerciantes de Electrodomésticos (Acema) que se ha notado un resurgir “importante” en este sentido.

“Es un bien que no es necesario y si se está notando que se consume menos en alimentación, cómo no lo vamos a notar nosotros”, decía el presidente, Manuel Sánchez.

La bajada de ventas, que cifran en hasta un 30%, en

los seis primeros meses del año, está afectando tanto a la gama blanca como a la gama marrón, aunque en el caso de esta última el desplome es todavía mayor.

Ni siquiera lo atractivo de los precios está llevando a

**ELECTRODOMÉSTICOS**  
Desde la asociación también señalan que han bajado las ventas

los clientes a las tiendas y desde la asociación manifiestan que “ya no se pueden bajar más porque hacerlo sería trabajar por debajo de coste y eso está prohibido”.

Lo único que a juicio del presidente del sector podría

cambiar la tendencia sería que hubiera buenas noticias en la economía porque “así la gente reaccionaría”. “Basta poner las noticias para que la gente se desanime más y sin noticias positivas el tema no cambiará”, lamentó.

Aunque la preocupación es mayúscula en el sector, se tiene claro que esta situación no se debe a ellos y sí a la crisis. “Sentimos impotencia, pero por lo menos sabemos que no es por culpa nuestra el no vender”.

En la Asociación tienen claro que el boom de 2010 (se produjo el apagón analógico y el Mundial de Fútbol de Sudáfrica) en el que se vendieron más de 5 millones de televisores, todo un récord, será difícil de igualar.

Por otro lado, las ventas también han caído en otros electrodomésticos.



El descenso en ventas de televisores es del 30% este año.

HASTA AGOSTO LA CIFRA SE MANTIENE POR ENCIMA DEL AÑO ANTERIOR

## Más de 75.000 turistas pasaron por Sigüenza

EyE  
SIGÜENZA (GUADALAJARA)

La concejalía de Turismo del Ayuntamiento de Sigüenza ha hecho públicas las cifras de visitantes que acreditaron su paso por la ciudad hasta el pasado día 31 de agosto. Han sido un total de 75.623 los turistas que de-

jaron huella de su paso en una de las dos oficinas de turismo de la ciudad. La cifra es ligeramente superior a la de 2010, año en el que se superaron los 115.000 turistas acreditados.

Vuelve a ser el de Madrid el origen más visitador de Sigüenza. Más de 39.000 personas procedentes de esa co-

munidad se acercaron a conocer las delicias de la ciudad del Doncel. A mucha distancia le siguen los castellano-manchegos, con 8.060 visitantes, y los valencianos, aragoneses y catalanes con 4.472, 3.667 y 3.632, respectivamente. Los franceses, con 911 turistas, son el grupo foráneo que más ha visi-



En la imagen, la oficina de Turismo de Sigüenza.

tado la ciudad, seguidos por británicos (894), italianos (599) y alemanes (579), estadounidenses (498), japoneses (241) y suizos (224). El mes que más turistas ha atraído a Sigüenza fue el de abril (13.097), coincidiendo con la celebración de la Semana Santa, seguido por agosto (12.450) y julio (11.189).

Las informadoras seguntinas advierten un auge notable de turistas que llegan de la mano del Camino del Cid.

## Dónde ir...

## CASA RURAL LA BODEGA



La casa rural está situada en la localidad de Sonseca.

## Construida en 1740

Era una antigua casa de labor que ha sido modernizada y acondicionada

**Eye**  
SONSECA (TOLEDO)

La casa rural La Bodega se encuentra situada en el centro de la población de Sonseca, a 15 minutos de Toledo y al pie de los Montes de Toledo.

Esta fue construida en el año 1740. Perteneció a la familia Gil

Olaum y Briones.

Era una antigua casa de labor en la que podemos diferenciar distintos departamentos que se conservan hasta nuestros días, como es la Bodega, en la que antaño elaboraban el vino, las cámaras donde se guardaba el grano, el patio y el corredor con su balconada al patio interior. Muchas de las habitaciones conservan muros, techos, puertas, ventanas y algún mobiliario de la época de la construcción de la casa.

Actualmente la casa ha sido restaurada respetando al máximo la

originalidad de la obra y conservando el encanto de la antigua construcción.

La casa está adaptada principalmente a familias y grupos de amigos con niños. Cuenta con 5 habitaciones dobles, con posibilidad de alguna cama supletoria.

En definitiva, una casa rural que seguramente hará las delicias de sus ocupantes.

**CASA RURAL LA BODEGA**

TELÉFONO: 925380135  
DIRECCIÓN: C/ Orgaz, 14  
LUGAR: Sonseca (Toledo)

## RESTAURANTE LAS CANDELAS

## Productos de la huerta y platos creativos

**Eye**  
PAREJA (GUADALAJARA)

El Restaurante Las Candelas se encuentra enclavado en pleno corazón de La Alcarria, en una península rodeada por el Pantano de Entrepeñas, en una finca de 26 hectáreas, dentro del complejo de instalaciones del prestigioso Hotel Isla Alcarria, donde podrás disfrutar de un entorno privilegiado, entre pinares y acantilados, bañados por agua azul turquesa, y además constituye uno de los restaurantes de los que dispones en la Escapada a Entrepeñas.

Con una carta en la que no fal-

tan los productos de una huerta propia, conjuga magistralmente las recetas tradicionales con los platos creativos y la sabrosa cocina de temporada.

Se puede disfrutar de unas delicias que harán despertar los cinco sentidos y luego podrás descansar, tomar el sol, bañarte en la zona de baño, disfrutar de la tertulia en el salón social, o, si lo prefieres, en el Mesón del hotel.

**RESTAURANTE LAS CANDELAS**

LUGAR: Crta. N- 204, Km. 17,500  
LOCALIDAD: L. Candelas (Guadalajara)  
TELÉFONO: 949 827 004



La ensalada elaborada con productos de la huerta, es uno de los platos.

## Estamos en los mejores Kioscos de Madrid



**Economía y Empresas**

de Castilla-La Mancha Seminario de Información Económica

AGUSTIN DE FOXA- 22  
ALCALA- 46  
ALCALA- 50  
ALCALA,131  
ALCALA-111  
ALCALA-38  
ALCALDE SAINZ DE BARANDA-18  
ALCALDE SAINZ DE BARANDA-50  
ALMAGRO-34  
AVD. DOCTOR ESQUERDO-183  
AVDA. CIUD. BARCELONA/MURO  
ESTA  
AVDA. CIUDAD DE BARCELONA,77  
AVDA. DE CONCHA ESPINA- 6  
AVDA. DE LA CONSTITUCIÓN-82  
AVDA. GENERAL PERON- 6  
AVDA. GENERAL PERON-42  
AVDA. MEDITERRANEO,2  
AVDA. VALDELAPARRA-29  
AVDA.CIUDAD DEBARCELONA-144  
AVENIDA DE BRUSELAS-56  
BARQUILLO-17  
CAPITAN HAYA -BRAVO MURILLO  
CAPITAN HAYA-7  
CASTELLANA- 20  
CASTELLANA-131  
CAVANILLES,39  
CEA BERMUDEZ-34  
CLARA DEL REY-1  
CLARA DEL REY-14  
COMANDANTE ZORITA-30  
CONDE DE PEÑALVER,78  
CONDE DE PEÑALVER-32  
CONDE DE PEÑALVER-62  
CORAZON DE MARIA-43  
DIEGO DE LEON-46  
DOCTOR ESQUERDO- 80  
EDUARDO DATO-19

ESTABANEZ CALDERON,5  
FELIX BOIS- 13  
FERNAN GONZALEZ ,51  
FERRAZ-88  
FRANCISCO GERVAS-8  
FRANCISCO SILVELA-52  
FUENCARRAL,112  
FUENCARRAL-111  
GLORIETA DE BILBAO-7  
GLORIETA DE EMBAJADORES,3  
GLORIETA LOPEZ DE HOYOS  
GOYA-41  
GOYA-51  
GOYA-63  
GRAN VIA-24  
GRAN VIA-39  
GRAN VIA-51  
GRAN VIA-78  
GTA. CUATRO CAMINOS/SANTA ENGRACIA  
GTA. RUIZ GIMENEZ,1  
GUZMAN EL BUENO-71  
HILARION ESLAVA-2  
IBIZA-48  
JOSE ABASCAL-58  
JUAN BRAVO-40  
MAYOR-5  
MONTERA-48  
NARVAEZ,64  
O'DONNELL- 6  
ORENSE-2  
ORTEGA Y GASSET-29  
ORTEGA Y GASSET-45  
ORTEGA Y GASSET-68  
PADILLA-14  
PASEO DE RECOLETOS-14  
PASEO INFANTA ISABEL-1  
PLAZA DE CASTILLA- 2

PLAZA DE CHUECA,5  
PLAZA DE FELIPE II/ NARVAEZ  
PLAZA DE ISABEL II-8  
PLAZA DE LA INDEPENDENCIA- 2  
PLAZA DE LA INDEPENDENCIA-10  
PLAZA DE LAS CORTES-6  
PLAZA DE MANUEL BECERRA-3  
PLAZA DE SANTA BARBARA-4  
PLAZA DE SANTO DOMINGO  
PLAZA DEL CALLAO-3  
PLAZA DEL PERU- 5  
PLAZA DOCTOR LAGUNA-1  
PRADILLO-4  
PRINCESA-23  
PRINCESA-56  
PRINCIPE DE VERGARA,210  
PRINCIPE DE VERGARA-120  
PRINCIPE DE VERGARA-135  
PUERTA DEL SOL-10  
PUERTA DEL SOL-11  
PUERTA DEL SOL-8  
PUERTO DE NAVA FRIA,9  
PZA CIBELES/ Pº DEL PRADO  
PZA. SAN CAYETANO- S/N  
RIOS ROSAS-57  
ROMPELANZAS  
SANTA ENGRACIA,43  
SANTA ENGRACIA,96  
SANTA ENGRACIA-76  
SANTA MARIA MAGDALENA-18  
SERRANO,76  
SERRANO-106  
SERRANO-107  
TRAFALGAR,2  
VELAZQUEZ-116  
VICTOR DE LA SERNA-1  
VICTOR DE LA SERNA-31

## Qué ver

### RUTAS

# El misterio de la Laguna de Uña

Es un rico ecosistema de fauna y flora a 1.150 metros de altitud



La Laguna de Uña siempre ha estado rodeada de misterio.

**Eye**  
UÑA (CUENCA)

La Laguna de Uña siempre ha estado rodeada de misterio y leyenda. Todavía. Hoy algunos mayores recuerdan historias de monstruos que habrían aparecido en los alrededores de la laguna, especialmente en los meses de verano, a finales del siglo XIX.

Distintas personas, jóvenes y mayores, de extracción humilde, narraron atemorizados a sus vecinos los encuentros acontecidos con las temidas bestias. Encuentros como el que tuvieron los dos hermanos adolescentes que descansando junto a sus templadas aguas vieron entre los juncales una figura de serpiente o de alargado lagarto; o el del

labrador que, bordeando la laguna para dar de beber a sus mulas, pudo ver cómo un lagarto enorme se acercaba a los animales, saliendo éstos y él mismo despavoridos. También se cuenta la historia de la mujer que de camino a su huerto, cercano a la laguna, sintió sobre su cabeza el aleteo de un pajaraco de grandes alas que después se adentró en el agua. Hechos que se recogen en el libro *Historias y Leyendas de Cuenca*, de Manuel Tirado Zarco.

La Laguna de Uña conserva aún ese halo de misterio por el que, quizás, aún viven o habitan en ella especies desconocidas, en un entorno de singular belleza en la Hoz de Los Cortados.

La Laguna de Uña es un rico ecosistema de flora y fauna que se encuentra a 1.150 metros de altitud. Ocupa una extensión de unas 15 hectáreas (aunque en su origen apenas fueron dos o tres), que se extienden en la confluencia del arroyo Rincón con el río Júcar.

En la actualidad, la laguna tiene un uso funcional como depósito de agua, lo que ha provocado su gran crecimiento pero, pese a su carácter artificial perfectamente apreciable, el lugar posee un encanto muy particular que el viajero curioso apreciará enormemente.

Un encanto que se acentúa al acercarnos hasta las mismas aguas paradisíacas de la gran variedad de plantas y de fauna que la habitan.



Laguna de Uña.

## Qué leer

### TRANSPORTE



**C. DEL TRANS. NACIONAL E INTERNACIONAL DE MERCANCÍAS**  
AUTOR: Alfonso Cabrera  
EDITORIAL: FC Editorial

La logística empresarial se ha convertido en una herramienta imprescindible para cualquier empresa y la contratación del transporte de mercancía, como pieza clave de la logística, requiere de unos conocimientos para su optimización. El manual analiza la aplicación práctica del marco jurídico que regula los contratos de transporte para cada medio (carretera, ferrocarril, marítimo, aéreo y multimodal) tanto en el ámbito nacional como internacional. Además, se incluye un análisis práctico de las nuevas reglas Incoterms® 2010 y su relación con la contratación del transporte mediante su aplicación a las compraventas nacionales e internacionales.

### COMERCIO EXTERIOR



**LICITACIONES INTERNACIONALES Y OPORTUNIDADES DE NEGOCIO**  
AUTOR: M.A. Martín/R. Martínez  
EDITORIAL: FC Editorial

En el contexto actual, en donde la consabida globalización acerca las posiciones y el conocimiento de países, empresas y particulares hasta extremos hasta hace poco insospechados, sumado a la existente situación económica mundial, consideramos casi imprescindible que las empresas españolas busquen nuevos mercados, nuevos clientes y nuevas vías de negocio, dando los pasos necesarios para lograr su efectiva internacionalización. Y en este intento de internacionalizar a nuestras empresas y la actividad económica española donde hemos advertido que las licitaciones internacionales constituyen una oportunidad para conseguir estos fines, si bien este "sector" todavía muy poco conocido.

### CONTABILIDAD



**CONTABILIDAD PREVISIONAL**  
AUTOR: Pedro Lorca Fernández  
EDITORIAL: Thomson Paraninfo

En un entorno cada vez más competitivo es esencial una correcta planificación. Para ello es fundamental la elaboración de estados previsionales, tanto a largo como a corto plazo. Igualmente resulta trascendental analizar las posibles desviaciones que se produzcan entre las previsiones y la realidad que permitan tomar medidas correctoras. Para llevar a cabo estas tareas se requieren profesionales que dispongan de las habilidades y conocimientos suficientes para manejarse con destreza en el complejo mundo empresarial. Este libro ayuda a alcanzar las competencias profesionales relacionadas con la contabilidad previsional, así como los aspectos relacionados con ella.

## Ayudas

### AYUDAS PARA PROGRAMAS DE INFORMACIÓN DE PRODUCTOS AGRÍCOLAS

**Beneficiarios:** Organizaciones profesionales o interprofesionales representativas del sector agroalimentario. los mercados. I

**Convocatoria:** Finaliza el 31/11/2011

**Cuantía de la ayuda:** Máximo 20%

**Acciones subvencionables:** Ayudas para acciones de información y promoción a favor de productos agroalimentarios en el mercado interior sobre acciones de información y de promoción de los productos agrícolas en el mercado interior.

**Localización del proyecto:** España.

**Nota interna:** estas ayudas se concederán en régimen de concurrencia competitiva. El presupuesto total para el año 2012 es de 500.000 euros.



### XVI JORNADAS DE CINE SOLIDARIO

Día 29 a las 20 y 23 horas. En Cinemancha. Alcázar de San Juan (Ciudad Real).

### TEATRO: PARECIDO NO ES LO MISMO

Día 23 de septiembre. Faemino y Cansado. Teatro Buero Vallejo de Guadalajara.

### PALMA CUESTA. ÓLEOS DE GRAN FORMATO

Septiembre. Ayuntamiento de Guadalajara.

### 72 EXPOSICIÓN INTERNACIONAL DE ARTES PLÁSTICAS

Hasta el 2 de octubre. Centro Cultural "La Confianza", de

Valdepeñas (Ciudad Real).

### LOS CHICOS DEL CORO

Día 22 de septiembre. Teatro Auditorio Municipal. Concierto a cargo de la Coral de Saint Marc. Valdepeñas (Ciudad Real).

### XV CERTAMEN INTERNACIONAL DE PINTURA CIUDAD DE ALCÁZAR

Día 26 de septiembre.



### INDICADORES DE ACTIVIDAD DEL SECTOR SERVICIOS

19 de septiembre.

### ÍNDICES DE CIFRAS DE NEGOCIOS EN LA INDUSTRIA

19 de septiembre.

### ÍNDICES DE ENTRADAS DE PEDIDOS EN LA INDUSTRIA

19 de septiembre.

### ÍNDICES DE PRECIOS INDUSTRIALES

23 de septiembre.

### HIPOTECAS

22 de septiembre.

### ENCUESTA DE OCUPACIÓN HOTELERA. ÍNDICES DE PRECIOS

### HOTELEROS. INDICADORES DE RENTABILIDAD DEL SECTOR HOSTELERO

23 de septiembre.

### ÍNDICES DE COMERCIO AL POR MENOR

29 de septiembre.

### IPCA

29 de septiembre.

### OCUPACIÓN APART. TURÍSTICOS

30 de septiembre.





### Estudio

#### Los profesores, con buenas notas

La OCDE señala que los docentes españoles de Primaria imparten al cabo del curso escolar 880 horas de clase, 101 horas más que la media de la OCDE y 125 más que la de la UE.

### Balance

#### Menos delitos en el año 2010

Los delitos bajaron casi un 6% en 2010, sobre todo hurtos y robos. El robo con violencia o intimidación experimenta, según la Memoria de la Fiscalía, un descenso del 21%.



### La frase

“La Ley de emprendedores vendrá a mejorar la competitividad de las empresas y fomentar el espíritu empresarial”

**Leandro Esteban**  
Consejero de Empleo

### La voz de la experiencia

## Luis Triguero Mochales GERENTE-ADMINISTRADOR DE CONSTRUCCIONES DALPA

Este empresario conquense ha aprendido de su padre, de 94 años, el respeto por el compromiso y la seriedad con todo lo que se hace. **POR M. Moreno**

# “En momentos de dificultad siempre hay opciones para elegir”

**T**engo algo qué hacer? esta es la pregunta que diariamente hace Julio Triguero, de 94 años de edad, cuando va a su empresa, Construcciones Dalpa en Cuenca. Don Julio acude día a día a la empresa para saber si tiene alguna tarea qué hacer y en qué puede ayudar, y con este “ir y venir mantiene su vitalidad”. De su filosofía como empresario y como persona han aprendido sus hijos, como Luis Triguero, que desde los 18 años está trabajando en Construcciones Dalpa, una empresa en la que se valora sobre todo el compromiso, la calidad y la seriedad.

Luis Triguero, de 54 años, manifiesta que “desde siempre mi padre nos ha enseñado que hay que respetar el compromiso y la seriedad, y que ante todo tenemos que ser responsables con nuestros actos y decisiones”.

En nuestra conversación con este empresario conquense hablamos sobre su trayectoria profesional y le preguntamos sobre la situación actual que vive su sector, la construcción, de sus palabras se desprende optimismo y satisfacción en lo que ha sido su vida laboral, sobre el momento que vivimos, nos dice “que de las crisis se sale buscando soluciones, luchando y con mucho trabajo”. En momentos de dificultad siempre hay opciones para elegir, hay que luchar y mirar al frente. En estos tiempos de difícil situación económica y “sin razón” no nos queda más remedio “que estar al pie del cañón, buscando siempre nuevas oportunidades, trabajando en áreas en las que nos encontremos seguros pero sin menospreciar nuevas alternativas”.



Don Julio Triguero junto a su hijo Luis Triguero, en la sede de Construcciones Dalpa.

“No somos ambiciosos, nos gusta disfrutar y ser felices, y por eso siempre hemos intentado caminar sobre seguro, para que los demás, trabajadores y clientes, estén contentos”, afirma este empresario conquense.

Así Luis Triguero con la experiencia adquirida en Construcciones Dalpa ha extendido su labor empresarial a otras áreas como la seguridad, los servicios, y “en todas ellas hemos aplicado la misma filosofía de trabajo, compromiso y calidad”.

Luis Triguero, gerente-administrador de la sociedad, manifiesta que “no se arrepiente de haber elegido este camino, pero sí reconoce que a veces -cuando los problemas acechan-

vidiado la seguridad que conlleva tener un puesto en la Administración, pero son ideas que tal como vienen se van”.

“Ser empresario es estar día y noche pendiente de tu empresa, de tus trabajadores y clientes. Una tarea que requiere un compromiso que tal y como nos enseñó mi padre, hay que cumplir, hay que mirar siempre al frente, así es como se avanza.” comenta Luis Triguero.

### Empresa

Construcciones Dalpa S.A. es una empresa constructora y promotora avalada por más de 30 años de experiencia en el sector que siempre ha apostado por la calidad y un servicio especializado al cliente, características que constitu-



### Trabajo

“Siempre hemos aplicado la misma filosofía de trabajo, compromiso y calidad

yen ya su principal seña de identidad

Dalpa S.A., según explica su gerente-administrador, fue la pionera en la construcción de lo que hoy “ya se conoce como urbanizaciones residenciales, complejos de lujo que incluían zonas deportivas, de ocio y recreo”. En esta idea fueron bastante emprendedores e innovadores allá por los años 70 “pues lo que por aquel entonces era nuevo hoy fue la apuesta de futuro de la constructora y que se ha plasmado en proyectos en la provincia de Cuenca”, un territorio en los que “somos felices y estamos satisfechos de haber contribuido al desarrollo y al bienestar de los conquenses”.