

Economía y Empresas



Competitividad

El sector del calzado de la Región encuentra grandes alegrías en la exportación

PÁG. 17

de Castilla-La Mancha Semanario de Información Económica

Del 12 al 18 de septiembre
AÑO XIV, NÚMERO 660 - 1,50 EUROS

UN AUMENTO DEL 26%

Más quejas para los bancos y cajas en 2010

Los ciudadanos de la Región están reclamando al Banco de España todo lo que consideran injusto. PÁG. 26



Las reclamaciones suben.

BALANCE

Los hosteleros hacen florituras con las cuentas

El verano ha sido negativo para la hostelería y el invierno se presenta muy duro. PÁG. 16

AYUDAS PÚBLICAS

Las sociedades laborales, al borde de la desaparición

Hace 10 años en Castilla-La Mancha había 427 sociedades laborales. Hoy quedan 4. PÁG. 6



La situación económica, una “alumna más” en la vuelta al cole

Los sectores empresariales relacionados con el inicio de las clases están notando ya un descenso de trabajo y ya hay empresas -como las de uniformes o catering- que ya hacen números para ver cómo sobreviven a la caída de la actividad. PÁGS. 12 Y 13

Opinión

Carta editorial

El impuesto a los grandes

Pasan los días y sigue coleando en el ambiente la posibilidad de crear un impuesto exclusivo para las grandes fortunas de este país. En Estados Unidos se lanzó la primera piedra, y en Francia algunos de los personajes más ricos han secundado la idea, todo ello para sacar adelante al país dada la difícil situación económica que se arrastra en el panorama económico mundial.

Alfredo Pérez Rubalcaba, candidato socialista a la Presidencia, ha vuelto a reiterar que tiene previsto "tocar los impuestos" a los grandes patrimonios y a los bancos, lo que según sus cálculos va a permitir ingresar 2.500 millones de euros cuya intención es destinar a la creación de empleo. Por ahora el PP se muestra más cauto y no se pronuncia en torno a esta posibilidad, aunque sí que cree que hay otras fórmulas más factibles para ingresar dinero en las arcas del Estado, como combatir la economía sumergida, una práctica a la que han recurrido durante muchos años los empresarios españoles.

Lo cierto y verdad es que el debate está ahí, e independientemente de lo que puedan pensar los partidos políticos en torno a la misma, los ricos españoles siguen sin dar su opinión acerca de si es bueno o no colaborar más con las arcas del Estado para que España no se debilite.

En este delicado asunto cada uno tiene su particular opinión, pero tarde o temprano las grandes fortunas tendrán que decir algo en este sentido. En Estados Unidos y Francia han sido los primeros en mostrar su solidaridad, entre otras cosas porque a largo plazo su colaboración económica puede dar sus frutos para que esos países suban un escalón en su progreso, lo que también repercutirá en los negocios de estas grandes fortunas. La solidaridad con su país, cuando uno tiene tanto, no debe suponer un esfuerzo adicional. El país lo está pasando mal y todo lo que sea sumar para progresar, bienvenido sea. Por eso, los ricos españoles deben hablar y ver si es el momento de arrimar el hombro o no. España los necesita para acelerar la recuperación, pero no pueden olvidar que también ellos necesitan a España. El debate está servido.

Santiago Mateo

DIRECTOR DE ECONOMÍA

Colaboración

Solución para la crisis

El presidente de la patronal reflexiona en este artículo sobre la puesta en marcha de la Ley del Emprendedor de Castilla-La Mancha

Ángel Nicolás

PRESIDENTE DE CECAM CEOE-CEPYME CASTILLA-LA MANCHA

En una situación de crisis como la que estamos viviendo, en la que las empresas y los autónomos se están viendo fuertemente afectados, es imprescindible mantener un contacto intenso y amplio con la Administración y los principales organismos institucionales de la región, con el claro objetivo de promover en lo posible la adopción de medidas que pongan solución a nuestros problemas.

Como viene siendo habitual desde el inicio de esta crisis, las organizaciones empresariales de la región, hemos manifestado en innumerables ocasiones y documentos estas dificultades, así como las propuestas para darle una pronta solución, convencidos de que cuanto antes se tomasen las decisiones adecuadas, antes retomáramos la senda del crecimiento. Desde el primer momento, CECAM mostró su voluntad de colaboración con el nuevo Gobierno regional, basada en el deseo de crear un entorno proclive a la actividad de las empresas, y que ha sido la seña característica de CECAM y de todas las organizaciones empresariales desde su creación.

Por ello, la Confederación Regional de Empresarios de Castilla-La Mancha y sus organizaciones empresariales provinciales han apoyado desde su inicio la puesta en marcha de la Ley del Emprendedor de Castilla-La Mancha por considerar que es preciso un nuevo impulso en la creación de nuevas empresas y autónomos que permitan cuanto antes la recuperación económica y del empleo. Para ello elaboraron un documento que remitieron al Gobierno con propuestas en materia de simplificación administrativa, financiación empresarial, morosidad, formación, internacionalización, innovación y fiscalidad para el emprendedor.

En este sentido, CECAM ha propuesto la creación de 32 "Ventanillas Únicas del Emprendedor" que están previstas que se ubiquen en las sedes

de las cinco organizaciones empresariales provinciales y de sus delegaciones territoriales. Estas Ventanillas estarán al servicio del emprendedor, donde cualquier persona con inquietudes para crear una empresa o constituirse como autónomo podrá recibir asesoramiento integral en materias tan importantes como legal, la-

La Ley del Emprendedor será un nuevo impulso en la creación de nuevas empresas

boral, financiero y fiscal. Además, servirán de ayuda en la tramitación de todos los pasos para la constitución de la nueva empresa o autónomo y, en determinados supuestos, se podrá tramitar íntegramente la constitución legal de la empresa, sin que su-

Las organizaciones empresariales somos conscientes de que acometer todos los cambios no es sencillo

ponga ningún coste para el emprendedor.

Los emprendedores, además de ser asesorados en asuntos jurídicos, financieros y fiscales, recibirán ayuda en la tramitación de subvenciones para el inicio de su actividad, ayuda en la realización y seguimiento del plan de negocio de la nueva empresa, y podrán beneficiarse del resto de servicios que

ofrecen las organizaciones empresariales, tales como la formación para el emprendedor, o los servicios de ayuda en materias como la prevención de riesgos laborales, calidad, innovación, el medioambiente o la internacionalización, entre otros. Además podrán beneficiarse de las ventajas económicas de los convenios financieros y de otra índole que las organizaciones empresariales tienen suscritos con entidades financieras y con empresas proveedoras de servicios, que les permitan abaratar los costes de los servicios de uso más común en una nueva empresa.

No debemos olvidar que son las empresas donde se crean los puestos de trabajo y es potenciando la actividad de las empresas, sosteniendo y ayudando a crecer a las que existen y favoreciendo el surgimiento de otras nuevas como podremos, con tiempo y esfuerzo, crear los empleos que nuestra sociedad necesita con urgencia.

CECAM ya ha puesto de manifiesto, en reiteradas ocasiones, las enormes dificultades económicas y de supervivencia por las que están atravesando los empresarios de la región, entre ellas las derivadas de la falta de pago por parte de las Administraciones.

Las Organizaciones empresariales somos conscientes de que acometer todos los cambios que la situación financiera actual requiere no es sencillo. Sabemos que el Gobierno actual no es el causante del estado en el que se encuentran en estos momentos las cuentas públicas, y que está trabajando intensamente para buscar las soluciones necesarias a estos problemas. Por ello reiteramos, una vez más, nuestro compromiso de colaboración y voluntad de diálogo con la Administración, con el objetivo de hallar una solución satisfactoria para todos y que el proceso de recuperación y normalización se realice con la mayor rapidez y transparencia posible, ya que muchos sectores empresariales de la región se encuentran en situación crítica.

Economía y Empresas

de Castilla-La Mancha
Semana de Información Económica

C/ Barrio Rey, 3, 2ª planta
45001, Toledo
TELÉFONOS: 925 28 42 46 / 925 28 41 94, FAX: 925 22 50 18
E-MAIL: redaccion.eye@grupo-eldia.net
Fundado en 1998

EDITA
Grupo El Día
PRESIDENTE-DIRECTOR
Santiago Mateo Sahuquillo
CONSEJERO DELEGADO
Ignacio Barco
DIRECTOR EJECUTIVO
Ana María Anula Suárez

DIRECTOR REGIONAL DE INFORMACIÓN
Javier Semprún Guillén
SUBDIRECTOR
José María Dávila
ASISTENTE DTOR. ADMINISTRATIVO
JEFE DE PERSONAL
Alberto Jiménez Jiménez
DIRECTOR DE PUBLICIDAD Y
MARKETING

Ángel Hidalgo del Rincón
JEFE DE MONOGRÁFICOS:
Manuel Guzmán Vicente
REDACTORES-JEFES
Francisco J. Llana
Cristina Jiménez
REDACCIÓN
Rosa Abellán

FOTOGRAFÍA: **Javier Pozo**

DISTRIBUCIÓN: Distritoledo S.L.

IMPRIME: Grupo El Día DEPÓSITO

LEGAL CU 321-1.998

Esta publicación no puede ser reproducida, ni en todo ni en parte, ni registrada en, o transmitida por, un sistema de recuperación de información, en ninguna forma ni por ningún medio, sea mecánico, fotoquímico, electrónico, magnético, electroóptico, por fotocopia, o cualquier otro, si en el permiso previo por escrito de la empresa editora.

A efectos de lo previsto en el artículo 32.1 del Texto Refundido de la LPI, Economía y Empresas de CLM, se opone expresamente a la utilización de cualesquiera contenidos de este diario con la finalidad de realizar reseñas o revistas de prensa con fines comerciales (press-clipping) sin contar con la previa autorización de Economía y Empresas de CLM.

Negro



“Lo que nos importa es Castilla-La Mancha. Discutiremos con el Gobierno de la región, sea cual sea su color”

Lunes 5, **José Luis Gil**
SECRETARIO GENERAL DE CCOO

Blanco

“Animo al líder regional de Comisiones Obreras a colaborar con Gobierno porque desde que el PP está en la Junta estamos proponiendo soluciones”

Lunes 6, **Vicente Tirado**
PRESIDENTE DE LAS CORTES DE C-LM

La imagen de la semana

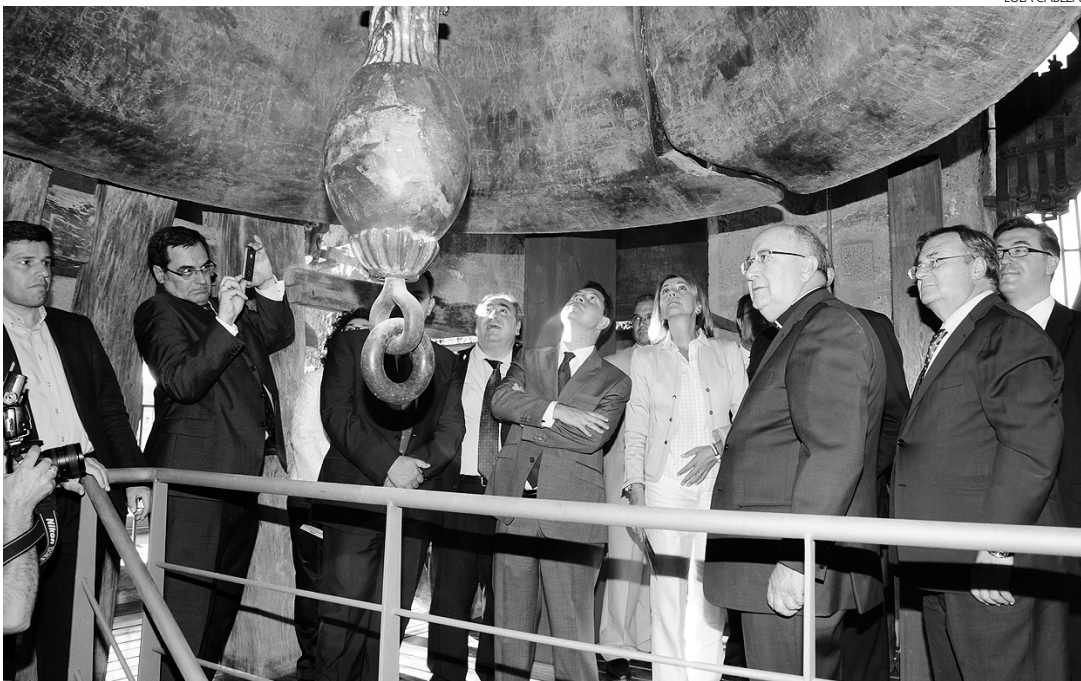

LOLA CABEZAS

Unidos por la Campana Gorda

El martes 6 de septiembre la presidenta de Castilla-La Mancha, María Dolores Cospedal, y el alcalde de Toledo, Emiliano García-Page, abrieron el acceso a la campana gorda de la Catedral Primada en Toledo, tras 27 años cerrada al público. Los dos dirigentes coincidie-

ron en resaltar la relevancia y emoción que supone para los ciudadanos la apertura de la subida a la campana gorda. Con esta inauguración Toledo contará con un nuevo atractivo para los turistas y toledanos. Foto de Javier Pozo.

Cosas que se oyen y se leen...

■ La crisis económica deja en tierra a los aviones privados. España es el único europeo donde decrece el número de vuelos de jets corporativos. Hasta 30 aparatos han sido puestos en venta por sus dueños.

EyE

■ El ministro de Trabajo e Inmigración, Valeriano Gómez, ha calculado que el gasto destinado a la protección de los parados, que alcanza los 2.500 millones al mes, ascienda a casi 30.000 millones, esto es, alrededor de dos terceras partes del presupuesto con el que cuenta el departamento que dirige.

EyE

■ La Comunidad de Madrid mandará al Gobierno central para que le compense por la eliminación del Impuesto de Transmisiones Patrimoniales (ITP) para determinadas operaciones societarias a través del Fondo de Sufi-

ciencia del Sistema de Financiación Autonómico.

EyE

■ La web del Congreso renqueó durante todo el día jueves 8 de septiembre. La expectación por levantar la tapadera y descubrir cuáles son los ingresos y los bienes de los representantes del pueblo.

EyE

■ La Comunidad de Madrid mandará al Gobierno central para que le compense por la eliminación del Impuesto de Transmisiones Patrimoniales (ITP).

EyE

Cartas al Director

El paro

Querazón tenían los que decían en julio que habría que esperar a agosto para saber si la tendencia del paro era bajista o si era una mera circunstancia. Se ve que la hostelería ha vuelto a su ritmo y acabado el verano, acabados los contratos por meses. No sé dónde vamos a llegar por esta senda, pero lo cierto es que la situación ya pasa de grave a muy grave y encima ahora nos vienen diciendo que puede que entremos de nuevo en recesión. Espero que salga quien salga de las urnas sea capaz de solucionar una situación económica de lo peor que hemos podido vivir, aunque la ver-

dad es que lo lleva claro.

Ricki Fernández
(Toledo)

Ahorro económico

1.815 millones dice la Junta que tiene que ahorrar para sanear las cuentas de la Administración y yo me pregunté de dónde los van a sacar porque no hay ni un euro. Todos los sectores de la Región están mal, aunque unos peor que otros, y todos piden los que les corresponde. Lo que no saben es cuándo les tocará cobrar. Yo me pregunto cómo hemos podido llegar a todo esto y porque unos Gobiernos gastan y gastan sabiendo que hay dinero que se pue-

de guardar para cuando llegen momentos malos, como el que estamos viviendo. Si hubiéramos guardado más, quizás ahora la situación en la que se encuentra la Comunidad sería otra. Lo cierto es que quienes pagan el pato al final son los mismos y serán quienes ahora tengan que apretarse el cinturón.

Domi Ortega
(Guadalajara)

Información a los lectores
Para la publicación de originales en la sección de Cartas al Director, pueden dirigirse a Plaza Barrio Rey 3-3º; o si lo prefieren al número de Fax 925 22 50 18 o al e-mail redaccion.ey@grupo-elodia.net
Los originales, que no deben sobrepasar las 30 líneas, deben ir acompañados de la fotocopia del Documento Nacional de Identidad.

Vista rápida

5 El procedimiento concursal encuentra un escollo en los bancos

En Castilla-La Mancha el número de procedimientos ha crecido en el segundo semestre de este año un 32%, confirmándose este ejercicio como el año que tendrá un mayor número de concursos desde que se puso en marcha la Ley.

7



Julio lleva a la producción industrial bajo mínimos

Con el verano los datos de producción industrial han sido muy negativos. En Julio se produjo un descenso significativo en Castilla-La Mancha, pues según el INE se registró una caída del 8,6% en relación al mismo periodo del ejercicio anterior. Nuestra Región ha sido la quinta comunidad autónoma con peor comportamiento.

19 Las inmobiliarias siguen sin ver los brotes verdes



El sector inmobiliario en la Comunidad Autónoma no encuentra esperanzas en el futuro. Las ventas de viviendas en el primer semestre han bajado de nuevo.

27 La Junta seguirá adelante con la querrela en CCM

El Gobierno de Castilla-La Mancha, con María Dolores Cospedal al frente, está decidido a conocer toda la verdad de CCM, tal y como se comprometió en su programa electoral. No hay novedades en la querrela que presentó el PP en noviembre de 2010, y el proceso judicial sigue adelante.

32 La voz de la experiencia: Luis Reillo



Este empresario conquense, nacido en La Almarcha, ha trabajado toda su vida en el sector del automóvil y se muestra orgulloso de ello.

Última hora

Confirmada la supresión del CES y del Defensor del Pueblo

El Consejo de Gobierno de Castilla-La Mancha acordó la semana pasada iniciar el trámite de urgencia del Plan de Garantía de los Servicios Sociales Básicos, una vez desestimados los informes de alegaciones que tanto el Defensor del Pueblo como el Consejo Económico y Social (CES)

habían presentado contra la supresión de estos dos organismos. Así lo ha avanzado el portavoz del Ejecutivo de María Dolores de Cospedal, Leandro Esteban, que ha señalado que los servicios jurídicos de la Junta han considerado que ninguna de las alegaciones presentadas por el Defensor del Pueblo "merecen ser tenidas en consideración por parte del Consejo".

UGT-CLM pide diálogo ante la modificación de horarios en la Junta

UGT Castilla La Mancha reclama al Gobierno regional el diálogo necesario para evitar la imposición traumática de nuevos horarios en las dependencias y oficinas de la Junta, tras la modificación realizada el pasado 1 de febrero por el Plan de Ajuste del anterior Ejecutivo (decreto de cierre de edificios de la Junta

a las 17.00h.), así como que se realice con criterios de conciliación de la vida familiar y laboral, además de que se tenga en cuenta, en su aplicación, a los trabajadores de las empresas privadas de seguridad y limpieza. El consejero de Presidencia y Administraciones Públicas, Jesús Labrador, anunciaba el pasado 6 de septiembre que el Gobierno de María Dolores de Cospedal tiene intención de suprimir la orden.

Los protagonistas de la semana



Ángel Villafranca
PRESIDENTE DE COOPERATIVAS
AGROALIMENTARIAS

Cooperativas Agroalimentarias ha valorado positivamente la primera comparecencia de la nueva consejera de Agricultura, María Luisa Soriano, por el impulso que tiene intención de dar al cooperativismo agroalimentario. Espera que los recortes anunciados por la consejera no afecten a ninguna de las líneas de apoyo al cooperativismo.



Juan Andrés Barbero
PRESIDENTE DE APRECU

Juan Andrés Barbero García, presidente de Aprecu, señaló durante la presentación XXXI Salón y Concurso de Castilla-La Mancha de Cuchillería que aunque pasan por momentos difíciles, "hemos podido organizar este concurso", que ya va por su trigésimo primera edición, por lo que "tiene raíces cogidas en la ciudad".



Borja García
PRESIDENTE DE LA FEDERACIÓN DE
HOSTELERÍA DE CASTILLA-LA MANCHA

El presidente de la Federación Regional de Hostelería ha señalado que existe una preocupación importante por el sector teniendo en cuenta el descenso de ocupación hotelera en la Región durante el verano. García ha asegurado que las caídas son de hasta el 40% y eso "hace inviable a estas empresas".



La Feria de Albacete generará 61,9 millones

El volumen de negocio que está suponiendo la Feria de Albacete 2011 llegará a los 61,9 millones de euros, según un estudio realizado por el servicio de Asesoría Económica de la Cámara de Comercio de Albacete. Exis-

te una mejora sobre el año pasado basada en el incremento de plazas hoteleras aprovechando los dos fines de semana con los que se cuenta. La Feria está siendo un éxito de público.



Campaña de Cecam en materia de prevención

La Confederación Regional de Empresarios de Castilla-La Mancha, Cecam Ceoe Cepyme, presentó una nueva campaña de publicidad en materia de prevención de riesgos laborales que, bajo el lema "Abiertos a las necesidades de tu empresa", tiene por objetivo di-

fundir la actitud preventiva entre las empresas de la Región. Con esta iniciativa la Confederación pretende, tal y como ha mencionado su secretario general, Félix Peinado, "informar a las empresas que no conocen los servicios en Prevención de Riesgos Laborales.

La columna

Pocas ventas de viviendas y caída del sector

R. Abellán

La semana pasada conocimos que la venta de viviendas sigue su particular calvario. Según los datos del Ministerio de Fomento, la venta ha caído hasta un 40,8% en el segundo semestre si lo comparamos con el mismo periodo del año anterior.

A tenor de estas cifras sólo cabe pensar que al sector le va a costar todavía mucho sacar la cabeza, como se suele decir. Y es que ni siquiera la bajada de precios está ayudando a que se venda todo el stock de vivienda actual, ya provenga de bancos o de particulares.

Lo peor de todo es que esta-

COMPARACIÓN

Si comparamos la venta con el año pasado el descenso es espectacular

mos hablando de un sector fundamental para la economía del país y que mientras no cambie de rumbo la economía tampoco lo hará.

Seguimos pagando el llamado en su momento "boom inmobiliario" y todo hace pensar que lo seguiremos pagando durante bastante tiempo. El problema radica en la manga ancha que en su momento se dio para la construcción de viviendas en un país en el que se ha demostrado que ya no es posible asimilar tanta vivienda.

No cabe duda que sigue siendo un grave problema que el partido político que salga de las urnas el próximo día 20 de noviembre deberá intentar solucionar. El movimiento inmobiliario en España es fundamental y este parón que sufre el sector sigue siendo muy negativo.

Economía

“Europa no va a caer otra vez en recesión y descarto absolutamente la posibilidad de un rescate de España”

Martes, 6, **Elena Salgado**
MINISTRA DE ECONOMÍA

TERMÓMETRO LOS PROCEDIMIENTOS CONCURSALES INDICAN CÓMO ESTÁ LA SITUACIÓN ECONÓMICA

El procedimiento concursal se topa con las trabas del sistema financiero

En Castilla-La Mancha el número de procedimientos ha crecido en el segundo semestre de este año un 32%, confirmándose este ejercicio como el año con mayor cifra de concursos

M. Moreno
C-LM

El número de concursos de acreedores que se presentan mes a mes es un excelente termómetro de la crisis económica, porque nos indica cómo evoluciona la actividad empresarial y por lo tanto la creación de empleo. 2011 está siendo con motivo de la coyuntura económica que sufrimos un mal año para las empresas y todo apunta a que los próximos meses la situación no se enfriará sino que se seguirá calentando.

El Instituto Nacional de Estadística (INE) en la última estadística del Procedimiento Concursal relacionado con el segundo trimestre de 2011 en Castilla-La Mancha ya se confirmaba esta tendencia de procedimientos concursales, pues en el segundo trimestre del presente ejercicio el número de deudores ascendía a 82, un 32% más que en el primer trimestre de 2011.

El presidente del Registro de Economistas Forense (Refor), Leopoldo Pons, afirmaba que desde el Observatorio Concursal que realizan se desprende que "2011 será el año en el que se registrará un mayor número de concursos de acreedores desde la aprobación de la Ley, manejándose la cifra de los 6.588 concursos, un 12,8% más que en el año 2010".

Según Leopoldo Pons también se pone de manifiesto con esta cifra el fracaso de la Ley Concursal que se concibió "para intentar dar viabilidad a las empresas en problemas, cuando se ha demostrado que no es así". En este fracaso han tenido mucho que ver las cajas y los bancos que "no quieren el procedimiento concursal, apuran tanto que cuando llega una empresa al procedimiento llega en una situación tan agónica que no queda más remedio que comenzar el pro-



En 2011 habrá un 13% más de acreedores que en el año 2010, porque la situación aún es más complicada.

CIRCUNSTANCIA
Las entidades bancarias obligan a las empresas a llegar al concurso de forma agónica

FRACASO
La Ley Concursal se concibió para intentar dar viabilidad a las empresas

Medidas

Críticas a los cambios legislativos



Desde el Colegio de Economistas, el Registro de Economistas Forenses y Economistas Asesores Laborales, EAL-CGCEE, se han analizado las características e implicaciones prácticas de las últimas reformas legislativas. Así han afirmado que "los últimos cambios solo indican que, por

un lado, se quieren cuadrar las cuentas de 2011 y, por otro, que no se cesa en la intención de estimular el mercado, en este caso de la vivienda". Han recordado las en el campo tributario "claramente con las rebajas impositivas de los primeros compases de la crisis como la deducción de 400 euros".

ceso". En teoría "con la Ley en la mano" -como explicaba Pons- "el procedimiento concursal dura entre un mes y dos meses (dependiendo del tamaño de la empresa), sin embargo todos los problemas de financiación, de morosidades comerciales, entre otros -conllevan alargamiento del plazo de hasta dos años. Aunque es un tiempo todavía largo es menos amplio que con el anterior sistema en los que llegaban a durar hasta 15 años.

Reforma

En las próximas semanas, antes del proceso electoral, se reformará la Ley Concursal, con el objetivo de que produzca una mayor agilización en el procedimiento y entre otros fines, tal y como argumentaba el presidente de Refor a este medio, "se evierte que los bancos tengan en el procedi-

miento concursal una posición relevante". Por este motivo la Comisión de Justicia del Congreso de los Diputados ha enviado al Senado, para su aprobación definitiva, el Proyecto de Ley de reforma de la Ley Concursal, completando, así, las recientes reformas introducidas por la Ley de 13/2009, de 3 de noviembre, y el Real Decreto-Ley 2/2009, de 27 de marzo. Esta reforma que ha sido impulsada por Refor supondrá -una vez aprobada- el no retrasar en el tiempo la solución de la insolvencia para evitar mayores perjuicios a concursado y acreedores, pretende la agilización, simplificación y abaratamiento del procedimiento concursal, mediante la incorporación de un verdadero procedimiento abreviado.

SE INVIERTE LA TENDENCIA DE HACER DIEZ AÑOS EN LOS QUE ENCABEZÁBAMOS EL RANKING DE COMUNIDADES AUTÓNOMAS

Las sociedades laborales, una “especie en extinción”

Hace una década se contabilizaban en nuestra Comunidad 427 sociedades laborales, que en el primer trimestre de 2011 se han quedado en 4

M. Moreno
C-LM

Una sociedad laboral es una empresa propiedad en su mayor parte de sus trabajadores. Son empresas privadas mercantiles que se distinguen por presentar un carácter laboralista y donde los trabajadores han de participar con al menos el 51% del capital social,

Esta definición era conocida prácticamente por todos hace años, porque hace una década los emprendedores en Castilla-La Mancha apostaban por las sociedades laborales, un modelo de empresa que tenía futuro, porque se basa en las personas y en el conocimiento. Además, según los asesores empresariales, se concebía como un buen modelo para pequeñas empresas porque suponía tal y como estaba concebida favorecer el desarrollo del territorio, la mejora de las condiciones socio-laborales de los miembros de la empresa y su integración en social en la empresa. Y hace una década estas afirmaciones parecían

convencer a los emprendedores, porque según el Boletín Estadístico del Ministerio de Trabajo, en el año 2001 había en Castilla-La Mancha 427 sociedades laborales, era una de las comunidades autónomas -la cuarta- con mayor número.

Pero si en 2001 el modelo de sociedades laborales fun-

CIRCUNSTANCIA
Con la crisis económica comenzó a producirse la caída de las sociedades laborales

cionaba ahora se opta por otras fórmulas que son más atractivas o conlleva otros beneficios, porque si hace diez años se contabilizaban 427 sociedades laborales, hasta marzo de 2011 -últimos datos disponibles- se había reducido a 4 sociedades. Y si hace una década encabezábamos el ranking por tener mayor número en 2011 se ha

invertido la tendencia y somos la tercera con menos sociedades de estas características.

Es cierto que en relación a la media del país ha pasado lo mismo que en nuestra Comunidad Autónoma y por poner un ejemplo en Andalucía se registraban en 2011 más de 1.000 sociedades laborales y en la actualidad no se alcanzan las 100, en concreto 92.

El decenso en nuestra Comunidad Autónoma comenzó a producirse justo cuando se inició la crisis económica pues ya en 2007 se redujo a la mitad el número con 200; y cada año se iba reduciendo a la mitad. En 2010 había 43 sociedades laborales, que finalmente en 2011 se quedaron en cuatro.

Todo apunta a que una vez que se supere la crisis económica las sociedades laborales, como empresas de economía social, retomen el ritmo de crecimiento que iniciaron en 200, porque su futuro -tal y como fueron diseñadas en 1997- era muy positivo y esperanzador.



Pequeñas empresas son las que han optado por constituirse como sociedad laboral.

Dato

La economía social contribuye al modelo productivo

■ Las empresas de economía social, como son las cooperativas o las sociedades laborales, según la Confederación Española de Empresas de Economía Social están contribuyendo al cambio de modelo productivo, con la participación de los trabajadores en la

empresa, con mayor innovación social y con un incremento de la capacidad de gobernar, al alcanzar una mayor flexibilidad interna. La Economía Social en España tiene una destacada presencia en el Producto Interior Bruto

(PIB) y en el empleo (más de tres millones de trabajadores entre directos e indirectos), siendo el único sector que el año pasado aumentó su tasa de producción de empleo con un 5% más de crecimiento del mismo, idénticas cifras que en 2007.

PRODUCCIONES
(CND)

Productora Audiovisual le ofrece una alternativa diferente de realizar tus vídeos.

Información:
902 310 010.



ESTADÍSTICA QUE INDICA LA CRUDA REALIDAD DE LA SITUACIÓN ECONÓMICA

Estrepitosa bajada de la producción industrial

Los bienes de equipo han influido en el desplome de la producción industrial en julio

M. Moreno
C-LM

Julio no fue un buen mes para nuestras empresas en Castilla-La Mancha. Así lo confirma el índice de producción industrial del citado mes que ha publicado esta semana el Instituto Nacional de Estadística (INE), que pone de manifiesto que en nuestra Comunidad se ha producido un desplome de la producción industrial. Ha descendido un 8,6% sobre el mismo mes del año anterior. En relación al mes de junio se ha registrado una caída del 0,6%

El comportamiento de la producción industrial en nuestra Región ha sido peor que la media nacional que ha experimentado una caída del 5,7%. Castilla-La Mancha ocupa el puesto número 5 en el ranking por comunidades autónomas, teniendo por delante a Extremadura (-20,8%); Galicia (-15,9%), Canarias (-15,9%) y Navarra (-11%).

Los sectores que han provocado esta caída en la producción industrial en Castilla-La Mancha han

sido en su variación interanual han sido los bienes intermedios, con un descenso del 18,7%, lo que pone de manifiesto que la industria en nuestra Comunidad sigue anclada en la falta de actividad. Además los bienes de equipo bajan un 7,8% y la energía lo hace en más de seis puntos porcentuales.

Este comportamiento tan negativo que indica la mala situación económica de nuestro tejido empresarial también se ha producido en nuestro país, pues por destino económico han sido

los sectores industriales que más han influido en la disminución de la producción en el mes de julio.

Haciendo un análisis de la evolución de la producción industrial por los meses de 2011 en Castilla-La Mancha se puede concluir que existe una gran inestabilidad en las compañías, porque un mes sube y otro baja, habiendo sido hasta el momento marzo el mejor mes para la producción industrial, pues se superó el índice de los 94,7 puntos, cuando en julio ha sido de 85,4 puntos. A nivel nacional también se registra una irregularidad en este índice, pero en los dos últimos meses se contabilizan caídas consecutivas.

Todos los indicadores apuntan, por la experiencia de otros años, que agosto también supondrá una caída de la producción industrial en nuestra Comunidad Autónoma. En agosto de 2010 hubo un descenso del 18,6% con un 2,3 de media. De momento las noticias en este indicador no son muy esperanzadoras.

PREVISIÓN

Por la experiencia de agosto de 2010 el próximo dato será negativo

CIRCUNSTANCIA

Este índice pone de manifiesto la inestabilidad de la economía

Desglose

Sectores en situación agónica

■ ■ Por ramas de actividad, tal y como se desprende de la estadística que desgrana todos los meses el Instituto Nacional de Estadística (INE) del Índice de Producción Industrial (IPI), tanto la industria extractiva como la manufacturera están en situación agónica, pues en su variación anual la industria extractiva tiene una caída del 16,4% en el mes de julio y la industria manufacturera del 5,1%, siendo el sector textil

uno de los que más caída está experimentando, pues la confección de prendas de vestir ha descendido un 19,1%, y la fabricación de material y equipo eléctrico ha registrado una caída del 12,8%.

MOMENTO

■ ■ Estos sectores están demostrando que la crisis económica continúa sin tener visos de recuperación, y ofrecer confianza a nuestras empresas.



ARCHIVO

La actividad de las empresas continúa estando muy debilitada.

CONÉCTATE 

www.eldiadigital.es



Toda la información de Castilla-La Mancha actualizada cada minuto.

EXPORTACIÓN 90 EMPRESAS DE CIUDAD REAL HAN FORMADO PARTE DE ALGUNA DE ELLAS

Las misiones al exterior se presentan como buen antídoto para sobrevivir

Ciudad Real se mantiene a día de hoy como la provincia más exportadora, con un volumen de negocio de 614 millones de euros



Todos los productos de la Región son competitivos en el exterior.

David Centellas
CIUDAD REAL

El interés de las empresas ciudadreales por acceder a nuevos mercados se ha disparado en 2011. Prueba de ello son las cifras de lo que éstas venden a otros países. De hecho, Ciudad Real, se mantiene a día de hoy como la provincia más exportadora de la región, con un volumen de negocio de 614 millones de euros. En la conquista de estos registros tienen bastante que ver las misiones comerciales, organizadas por las distintas cámaras. Las misiones comerciales se presentan como una buena opción de salida a la actual crisis económica.

La idea que se pretende alcanzar con ellas es que las 700 empresas exportadoras de la provincia de Ciudad Reallo sean de manera estable. Durante el pasado trimestre, las exportaciones de las empresas ciuda-

Lo más

El vino es la principal partida exportadora



■ El vino es la principal partida exportadora. Las bodegas de la provincia son muy activas en este campo aunque también destacan otros productos como el queso o el aceite. Junto al sector agroalimentario, las empresas de maquinaria, con fuerte presencia en la provincia, están reforzando su posición exportadora gracias a estas misiones comerciales.

AYUDA
Las Cámaras de Comercio facilitan la internacionalización a las empresas

ciudadreales crecieron un 31%.

Y es que en el actual momento de incertidumbre, abrir nuevas líneas de negocio y buscar nuevos mercados parece la mejor fórmula de la que disponen los empresarios para sortear el estancamiento de la economía. En esta tarea están jugando un papel clave estas misiones comerciales. "Son buenas herramientas de promoción a disposición de las empresas para que entren en contacto con importadores o distribuidores de todo el mundo y establezcan así acuerdos y contactos empresariales que

les permitan comercializar o invertir en un determinado país", explica la directora de Comercio Exterior de la Cámara de Ciudad Real, Patricia Franco. A lo largo del primer semestre del año, la Cámara de Comercio de Ciudad Real facilitó con esta herramienta la internacionalización de 90 empresas que participaron en 12 acciones de promoción en el exterior para impulsar así la venta de sus productos o la colaboración con empresas locales. En los últimos meses la ralentización del mercado nacional está provocando que las compañías de distintos sectores de actividad salgan cada vez más, fuera de España. "La movilidad exterior está aumentando por la necesidad que tienen nuestras empresas de posicionar sus productos en otros mercados con índices de crecimiento positivos", comenta Franco.

ENDEUDAMIENTO ESPERADO



Sólo Navarra tiene las cuentas en orden.

Castilla-La Mancha sigue liderando los datos de déficit

A 30 de junio, según los datos del Ministerio de Economía, el déficit ascendía al 4,16%

EyE
C-LM

La vicepresidenta del Gobierno de Asuntos Económicos y ministra de Economía y Hacienda, Elena Salgado, presentó los datos homogéneos de la ejecución presupuestaria de las comunidades autónomas hasta el segundo trimestre de este año, dando cumplimiento así al acuerdo alcanzado el 24 de noviembre de 2010 en el Consejo de Política Fiscal y Financiera para ofrecer una mayor transparencia en la información económica-financiera de las CCAA. Dadas las distintas metodologías, estos datos pueden diferir de los que arrojará la contabilidad nacional.

En los primeros 6 meses del año, los ingresos no financieros de las CCAA han disminuido un 3,59% y los gastos no financieros han crecido un 0,48% respecto al primer semestre de 2011.

Por comunidades autónomas -y salvo el caso del País Vasco, que tiene un re-

sultado positivo de +0,12% los datos de ejecución presupuestaria a 30 de junio arrojan un saldo negativo. Las comunidades autónomas de Aragón (-0,63%), La Rioja (-0,64%), Madrid (-0,70%) y Canarias (-0,71%) presentan un déficit inferior al 0,75% de su PIB, mientras que tres comunidades están por encima del 2%: Illes Balears (-2,11%), Extremadura (-2,59%) y Castilla-La Mancha (-4,16%). El resto de las comunidades presentan un saldo presupuestario no financiero que se sitúa entre el 0,75% y el 2% del PIB regional.

Valoración

Castilla-La Mancha ha continuado liderando el déficit público en el primer semestre del año, con un 4,16%, tal y como manifestó el consejero de Empleo y portavoz del Gobierno regional, Leandro Esteban, que indicó que esta cifra "demuestra que demuestra que el Gobierno de José María Barreda mintió a los ciudadanos de Castilla-La Mancha al respecto". Además recordó que la presidenta regional María Dolores Cospedal dijo "la verdad y tenía razón cuando daba los datos que dio".

SUSPENSIÓN TEMPORAL DE ESTE FONDO DESTINADO PARA LOS AYUNTAMIENTOS

El Forcol sufre otra modificación este año

En febrero de 2011 se aprobó una Proposición de Ley para reorientar las actuaciones de este Fondo

M. Moreno/EyE
C-LM

Durante su comparecencia en la Comisión de Asuntos Generales de las Cortes regionales, el consejero de Presidencia y Administraciones Públicas de la Junta de Comunidades de Castilla-La Mancha, Jesús Labrador, desglosó las medidas que va a llevar a cabo la consejería a lo largo de la legislatura. Entre los anuncios que realizó Labrador se encuentra la "suspensión provisional del Fondo Regional de Cooperación Local", que contemplaba actuaciones en inversión en obras y equipamientos de competencia Local. Esta suspensión -apuntó Labrador- no se extiende a los compromisos ya adquiridos de carácter plurianual.

Las ayudas a los ayuntamientos ya han sido "tocadas" en este año 2011, pues el 24 de febrero de 2011 se aprobó una proposición de Ley por la que se modificaba la Ley 3/1991, de 14 de marzo de Entidades Locales, que suponía modificar algunos artículos para limitar el ámbito del Forcol. Con esta modificación el Gobierno regio-

nal se ahorra 32 millones de euros y se destinarían 47 millones de euros.

En este sentido, Labrador ha apuntado de la Ley de Entidades Locales y ha explicado que "debido a la situación en la que se encuentra la Hacienda regional, se han tenido que suspender, temporalmente, las inversiones del Gobierno, y por tanto hasta

TRAYECTORIA

El Forcol lleva más de 20 años aplicándose en Castilla-La Mancha

el saneamiento y equilibrio del Presupuesto de la Junta de Comunidades se suspende provisionalmente el FORCOL destinado a inversiones, salvo para los compromisos ya adquiridos de carácter plurianual".

Asimismo, Labrador ha afirmado que "el Gobierno regional aprobará un programa de ayuda y asistencia a municipios que atenderá las necesidades más perentorias en las que puedan encontrarse".

En cuanto a los pagos el consejero apuntó que a través del calendario de pagos estará concluido en el último trimestre de l presente ejercicio 2011".



Los Ayuntamientos también sufren los efectos de la crisis.

¿EL COCHE DE TUS SUEÑOS O TU PEOR PESADILLA?



check
your
car

checkyourcar.es

Antes de comprar
míralo con lupa

Otro modelo

Satisfacción de la FEMP

■ El vicepresidente de la Federación de Municipios y Provincias (FEMP) de Castilla-La Mancha y presidente en funciones, el 'popular' Santiago Lucas-Torres, no es crítico con la suspensión de las ayudas del Fondo Regional de Cooperación Local (Forcol) y ha recordado que el Ejecutivo castellano-manchego tiene previsto aprobar un programa de ayuda y asistencia a municipios que atenderá las ne-

cesidades "más perentorias" en las que puedan encontrarse los ayuntamientos. Lucas-Torres ha confirmado que el Gobierno de María Dolores de Cospedal está estudiando poner en marcha otro modelo de financiación para intentar ayudas a aquellos ayuntamientos que "más necesidades tienen" siempre dentro de las posibilidades que el Gobierno regional tiene.

DATO EN LA REGIÓN SE HAN BENEFICIADO 10.000 PERSONAS

El nuevo contrato para la formación, una salida

La secretaria de Estado de Empleo, María Luz Rodríguez, repasó en Toledo las últimas medidas laborales del Gobierno Central

Eye
TOLEDO

La secretaria de Estado de Empleo, María Luz Rodríguez, aseguró en Toledo que el nuevo contrato para la formación y el aprendizaje aprobado por el Gobierno de España "es una respuesta con todos los derechos para la situación de aquellos jóvenes que están en paro y no tienen cualificación".

En declaraciones a los medios de comunicación previas a su intervención en la mesa redonda "Salarios, productividad y negociación colectiva", organizada por la Universidad de Castilla-La Mancha dentro del seminario "La desigualdad en el mercado de trabajo", Rodríguez repasó las últimas medidas aprobadas por el Gobierno de España en materia laboral.

Así, detalló que el contrato para la formación y el aprendizaje pretende ofrecer a los jóvenes la oportunidad de "tener un puesto de trabajo en la empresa mientras mejoran su cualificación profesional", pero además cuenta "con todos los dere-

chos laborales y de protección social".

"Tenemos muchos jóvenes en situación de desempleo que no cuentan con ningún tipo de cualificación, y a través de este contrato queremos facilitar que puedan tener un empleo y que a la vez adquieran formación", señaló.

Además, recordó que se han incluido incentivos dirigidos a las empresas "muy importantes" para que animar a la utilización del mismo.

Por otra parte, la titular de Empleo también destacó la prórroga del Programa Prepara, dirigido a personas desempleadas que han agotado su protección por desempleo, y que pretende mejorar la preparación de estas personas para su vuelta al mercado de trabajo a través de un itinerario de inserción sociolaboral mientras reciben una ayuda económica de 400 euros.

En este sentido, mostró su satisfacción por el funcionamiento del programa, en el que hasta el momento se han invertido 241 millones de eu-



María Luz Rodríguez habló en Toledo sobre los acuerdos del Consejo de Gobierno.

PROGRAMA PREPARA
Pretende mejorar la preparación de personas en desempleo

ros para atender a más de 150.000 personas. Concretamente, en Castilla-La Mancha son cerca de 10.000 beneficiarios.

Finalmente, María Luz Rodríguez hizo hincapié en otras dos medidas aprobadas, como es la ampliación

del período para que se puedan transformar contratos temporales en otros de fomento de la contratación indefinida, y la prórroga del rescoldamiento por parte del Fondo de Garantía Salarial (Fogasa) de 8 días de salario por despido objetivo.

TOLEDO

El Perim de la Vega Baja, al pleno de octubre

S. Ruffiangel
TOLEDO

El Plan Especial de Reforma Interior y Mejora (Perim) de Vega Baja, zona donde se ubicará El Corte Inglés, se someterá a aprobación inicial en el pleno municipal del mes de octubre. Un trámite que deberá continuar el Gobierno autonómico con su ratificación del acuerdo firmado en su día para aprobar, de manera definitiva, el proyecto de urbanización e inicio de las obras.

Así lo avanzaba el concejal de Urbanismo, Javier Nicolás, a preguntas de los medios tras la visita que realizaba a las obras de remodelación del aparcamiento de la Plaza de Filipinas en el barrio de Santa Teresa.

El proceso para la implantación de la superficie comercial en nuestra ciudad sigue su curso previsto para que en el año 2012 la compañía comience la construcción del centro y abrir sus puertas un año después, es decir, en 2013.

Según manifestaba Nicolás, el objetivo del Ayuntamiento es conseguir el pleno municipal que la aprobación del Perim se haga con "el mayor consenso posible".

PRODUCTORA DE

(CND)

Con más de 15 años de experiencia en producción y edición de videos, ofrece sus servicios a empresas y particulares de cualquier trabajo audiovisual



Vídeo de las fiestas y costumbres de su pueblo

Videos promocionales para empresas y productos

Pida presupuesto sin compromiso

Nos adaptamos a cualquier formato

902 310 010

2012 CONTEMPLA UN PAQUETE DE MEDIDAS DE FOMENTO

El Plan de Empleo Joven, "sin subida de impuestos"

El objetivo es allegar todos los recursos disponibles para fomentar la creación de empleo juvenil

Eye
C-LM

El consejero de Empleo y portavoz del Gobierno de Castilla-La Mancha, Leandro Esteban, presentó el Plan de Empleo Joven destinado a la creación de empleo para jóvenes de hasta 30 años. Un plan que buscará el consenso con todos los agentes sociales y que

no conllevará ninguna subida de impuestos. Este plan que contempla un paquete de medida e incentivos para fomentar el empleo y el autoempleo; sin embargo, se daba a conocer si determinar la cuantía presupuestaria que necesitará para poder ver la luz en enero de 2012, fecha en la que estará listo según ha precisado el consejero.

La asignación dependerá de la Ley de Emprendedores que se está tramitando en las Cortes regionales y del Plan de Garantías de los Servicios Sociales Básicos, en el que se enmarca este Plan de Empleo

Joven, además habrá que tener en cuenta la Ley de Presupuestos para el año 2012.

De momento y como avance, Esteban precisó que lo primero que se hará será "quitar gastos superfluos y eliminar aquello que no sirve a los ciudadanos, ahorrando para destinar a aquello que sí reportará un beneficio a los ciudadanos".

En este sentido, precisó que lo primero que está haciendo el Gobierno de Castilla-La Mancha es garantizar los servicios sociales a los ciudadanos y también "llenar de contenido el derecho constitucional al trabajo que todos los ciudadanos tienen".

El responsable de la cartera regional de Empleo subrayó que el objetivo del plan es "allegar todos los recursos disponibles para fomentar la creación de empleo para los jóvenes".

PREVISIONES DE CRECIMIENTO ECONÓMICO A LA BAJA EN LA REGIÓN

Las alarmas económicas gobiernan nuestro bolsillo

En Castilla-La Mancha los empresarios no encuentran motivos para animarse

M. Moreno
C-LM

Comentarios como los realizados por la directora del Fondo Monetario Internacional (FMI), Chistine Lagarde, sobre que estamos a punto de entrar en una segunda recesión de la economía han vuelto a sembrar el pánico en nuestro país y en nuestras maltrechas economías. Tanto los empresarios como los economistas consultados por este diario coinciden en afirmar que con declaraciones como estas es muy difícil sembrar confianza y apostar por el futuro. El asesor financiero de Renta 4 en Ciudad Real, Antonio Centellas, afirmaba que "los vaivenes del mercado están provocados como es sabido ahora por los temores a una nueva recesión así como la incertidumbre sobre la deuda griega por lo que las declaraciones de la directora del FMI sobre la necesidad de recapitalizar la deuda europea no hizo más que avivar la llamada del miedo y nerviosismo en los inversores".

Yes que todo apunta que el miedo y la incertidumbre se conviertan en los grandes gobernantes de nuestra economía en la actualidad. Son los

culpables de que se encadenen malas noticias económicas y que cuando una noticia es buena ya casi no sea noticia por serlo.

A pesar de que tanto la Comisión Europea que ha descartado una segunda recesión y de que Elena Salgado, ministra de Economía, ha afirmado rotundamente con un "absolutamente no" que entremos en recesión lo cierto es que los economistas comparten las declaraciones del portavoz de asuntos económicos de la Comisión Europea, Amadeu Altafaj, de que existe un nerviosismo anclado en los mercados, y los inversores están siendo muy reticentes a invertir.

Todo esto ha hecho que las previsiones de crecimiento de nuestra economía no sean muy halagüeñas, y el Funcas ya ha avanzado sus previsiones de crecimiento hasta un 0,7% en 2011, dos décimas menos que en las anteriores previsiones y hasta el 1% en 2012, que se traduce en 0,5 puntos menos.

Las previsiones para Castilla-La Mancha son peores a la media nacional. Con datos de junio de 2011 Hispalink preveía un crecimiento de una dé-

cima de la economía de Castilla-La Mancha (España 0,7), y Funcas del 0,5% (España 0,8), que previsiblemente haya variado con las últimas noticias de la economía.



Las bolsas han vivido una semana de grandes turbulencias.



checkyourcar.es
Antes de comprar
míralo con lupa

INFORMES A TU DISPOSICIÓN BÁSICO

Tendrás una visión global del estado del vehículo.

PREMIUM

El coche será revisado en un taller, será probado por un conductor profesional y se te informará de lo que nuestros expertos piensan que tendrías que gastarte en el coche en los próximos seis meses.

LEGAL

Con este informe sabrás la información que tiene la DGT de este coche.

PLATINO

Es el informe más completo: incluye un Informe Premium y un Informe Legal y, además, el coche se recoge, se lleva al taller y se devuelve, una vez acabado el servicio.

Olvídate de las sorpresas desagradables y ten claro qué coche estás comprando con la ayuda de Checkyourcar

Antes de adquirir un vehículo de segunda mano contrata un informe del estado del coche con Checkyourcar.

Nos aseguramos de la calidad y el estado en el que se encuentra el vehículo.

NUEVO SERVICIO PARA LOS QUE QUIEREN COMPRAR O VENDER UN COCHE DE SEGUNDA MANO.

En Checkyourcar ponemos en marcha un nuevo servicio destinado a aportar tranquilidad y transparencia al comprador, en un segmento, el de compraventa de coches de segunda mano, donde abunda el fraude y la desconfianza.

También pensamos en esos vendedores honestos a los que esta verificación ayudará a demostrar que el coche que están vendiendo está en buen estado, acelerando así su venta.

RÁPIDOS

Nuestro compromiso con el cliente se basa en la elaboración de **informes técnicos y legales** que comprueban el estado del vehículo **en un plazo inferior a 48 horas**.

EFICACES Y PROFESIONALES

En Checkyourcar contamos con **más de 500 talleres y 350 profesionales entre peritos y verificadores**, todos ellos altamente cualificados, con muchos años de experiencia y distribuidos por toda España.

SIN MOVERTE DE CASA

El servicio se contrata a través de **www.checkyourcar.es**, facilitando la matrícula del coche y los datos de contacto del propietario. Una vez chequeado el coche, recibes el informe solicitado, on line con toda la información en detalle sobre su estado.

Tejido empresarial

Confianza en el Plan de Cospedal

■ ■ En Castilla-La Mancha los empresarios, autónomos y trabajadores se muestran nerviosos por un futuro poco esperanzador, cada vez más sombrío, que no invita a la inversión y al gasto, y con cifras de cierre de empresas y datos del paro que poco invitan al optimismo. La mayor parte el tejido empresarial confía y espera, tal y como ha manifestado la Confederación de Empresarios, que "iniciativas

como la futura Ley del Emprendedor y la puesta en marcha de las medidas contempladas en el nuevo Plan de Garantía de los Servicios Sociales Básicos, presentado por el Gobierno regional, contribuya a establecer una senda de recuperación de la actividad capaz de proporcionar un crecimiento del empleo compatible con una reducción sustancial de nuestra elevada tasa de paro".

Entra ya en: www.checkyourcar.es

LA VUELTA AL COLEGIO

La crisis se instala en las empresas "del cole"

Mientras guarderías, empresas de uniformes escolares o empresas de catering están notando un descenso de trabajo, otros sectores como librerías y transporte escolar no están percibiendo cambios

R. Abellán
C-LM

La vuelta al cole vuelve a poner en marcha a una serie de sectores que van unidos, en parte y unos más que otros, a la educación y que tienen su temporada alta durante el tiempo que duran los colegios, como son librerías, fábricas de uniformes escolares, transporte escolar, catering para comedores escolares y guarderías.

Como no podía ser de otra forma, algunos de ellos están sufriendo la crisis más que otros, dependiendo de si el gasto se puede reducir, caso de empresas de catering, guarderías o las fábricas y tiendas de uniformes. En el lado contrario están las librerías o transporte escolar, cuyo negocio no se ve prácticamente alterado haya o no crisis.

CUENTAS

Hay empresas a las que les está costando trabajo sobrevivir por el descenso en el volumen de negocio

Si los padres se tienen que estrujar la cabeza para cuadrar los números que supone la vuelta al cole, las empresas unidas a él también tienen que moverse lo suyo para sobrevivir.

Las empresas de catering que surten a comedores escolares inician el curso con un ligero descenso en su trabajo. En algunos casos ya no hay tantos alumnos que se quedan a comer en los comedores escolares porque alguno de sus progenitores han perdido el empleo y eso ha bajado los pedidos, y en otros porque la competencia de empresas de Madrid está haciendo que las empresas cercanas a la capital estén perdiendo los contratos que tenían, critican desde una empresa toledana, desde donde incluso se ha asegurado que tienen pagos pendientes del curso anterior.

Las guarderías están notando mucho la situación económica de



Los alumnos vuelven a las aulas y el precio medio de este año será de 796 euros, según FUCI.

Evolución de los precios

La cuesta de septiembre para las familias

■ Quienes más notan los efectos de la crisis son los padres. El regreso a la normalidad supone una auténtica cuesta en septiembre que afrontan cada año pero según los datos de la Federación de Usuarios Consumidores Independientes (FUCI), con respecto a 2010 el gasto medio es un 3% más barato. Y es que si en 2011 el gasto medio por alumno alcanza los 796 euros, dependiendo de las comunidades donde estudien, en 2010 este gasto fue de 820 euros. Si miramos la evolución de los últimos años po-

demostramos comprobar que hay diferencias ostensibles, según el estudio de la Federación. Así, en la temporada 2003 el gasto por alumno fue de 670 euros, cantidad que se vio aumentada en 46 euros al año siguiente. La tónica siguió siendo la misma en 2005, puesto que el precio fue de 763 euros de media, pasándose a 816 euros en el año 2006. En 2007 las familias pagaron por la escolarización de sus hijos 821 euros, habiendo poca diferencia con el año anterior, lo mismo que sucedería un año más tarde

cuando el precio medio fue de 825 euros. En el año 2009 se rompió la tónica y regresar a las aulas fue algo menos costoso, en concreto, 55 euros menos, pero esta cifra fue un espejismo teniendo en cuenta que ya en 2010 la media anual por alumno alcanzó los 820 euros. Los colegios privados han reducido casi un 7% sus tarifas para este año, mientras que en el caso de los colegios concertados el coste se mantiene prácticamente igual, y en los colegios públicos ha aumentado un 1,5%.

las familias. En muchas de ellas el número de alumnos ha bajado considerablemente porque hay padres que ahora se quedan con sus hijos debido a que se han quedado en desempleo, y en otras las horas de estancia se han reducido visiblemente por el mismo motivo. Creen que este año escolar será complicado y algunas se verán obligadas a desaparecer.

Una de las partidas principales de gasto es el uniforme escolar. Las fábricas y tiendas de uniformes notan un especial descenso este año en este inicio de curso, decían en una empresa de Toledo. "Mucha gente está aprovechando el uniforme de su hermano o incluso aprovechan el del



Los consumidores recomiendan evitar gastos innecesarios

FUCI habla de un precio medio de 450 euros en colegio público y UCE-CLM de 260 euros

R. Abellán
C-LM

Lege el momento temido por muchos padres, la vuelta al colegio de sus hijos y el desembolso económico que eso supone. Según los datos dados a conocer por la Federación de Usuarios Consumidores Independientes (FUCI), el coste medio del año por alumno en Castilla-La Mancha puede alcanzar los 450 euros en el caso de colegios públicos; 680 euros si son concertados y hasta 1.020 euros si hablamos de colegios privados. Gastos que varían mucho de unas comunidades autónomas a otras. Aún así, desde la Federación se ha señalado que el gasto será menor que en 2010, en concreto un 3%, motivado por el descenso de las tarifas de los colegios privados.

El uniforme/ropa supone uno de los capítulos que más encarece la vuelta al colegio y que según FUCI puede elevarse hasta los 250 euros. El material escolar, aunque es un gasto menor, puede andar alrededor de los 50 euros por alumno anuales. La matrícula en colegios privados puede alcanzar, de media, los 248 euros, mientras que si hablamos del coste de la comida, la federación habla de 145 euros. Por último, el transporte supone una media de 115 euros anuales.

Por su parte, la vuelta al cole costará a los castellano-manchegos

por hijo alrededor de 260 euros en colegios públicos, 640 euros si la escolarización es en un colegio concertado o los 890 si hablamos de un colegio privado, según un estudio de la Unión de Consumidores de Castilla-La Mancha (UCE-CLM).

En colegios públicos los gastos los desglosan así: uniforme/ropa los eleva a 95 euros; los gastos de material escolar ascienden a 80 euros; los gastos de comedor son de 85 euros.

La Asociación General de Consumidores, Asgeco ha elaborado un catálogo de recomendaciones para las familias en materia de gasto escolar. Asgeco Confederación recuerda a las familias que

FAMILIAS

Asgeco recomienda que sólo se adquiera lo necesario y se informe sobre las ayudas

se informen sobre las ayudas de las diferentes administraciones en materia de escolarización, que adquieran sólo lo que necesiten, que no se dejen llevar por falsas promociones y que piensen también, siempre que puedan, en criterios de justicia social y sostenibilidad medioambiental a la hora de elegir sus productos.



El material escolar supone una parte importante del gasto escolar al que las familias tienen que hacer frente.

LIBROS

Su precio ha subido un 2% aunque en la Región durante la escolarización obligatoria son gratuitos

año pasado aunque esté algo corto para ahorrarse dinero”, afirman.

El sector de las librerías, en cambio, es uno de los que no se ve afectado en exceso por la crisis dado que las familias no tienen más remedio que comprar los libros de texto (han subido un 2%) y el sector tiene el trabajo garantizado, y aunque en Castilla-

La Mancha son gratuitos durante todos los cursos de la enseñanza obligatoria, cuando ésta finaliza la familia tiene que desembolsar un coste importante en libros de texto.

Por lo que se refiere al transporte escolar en el que trabajan muchas empresas, tampoco sufre variaciones de un año a otro, manifestaba el presidente del transporte por carretera de Castilla-La Mancha, Antonio Villavieja, quien habla de normalidad absoluta en ese sentido. “Pueden variar las rutas dependiendo de que en una localidad haya menos niños este año que transportar que en otra, pero se suele compensar y eso no altera el trabajo de este tipo de empresas”.

Info

Colegio público

■ Castilla-La Mancha, entre las comunidades más económicas.

CIFRAS EN EUROS

COMUNIDAD	GASTO MEDIO
Comunidad de Madrid	650
Cataluña	630
País Vasco	610
Navarra	595
Com. Valenciana	590
Castilla y León	560
Baleares	550
Extremadura	535
Región de Murcia	525
Castilla-La Mancha	450

INFO:FUCI

Noticias de la administración

Nacional B.O.E

MINISTERIO DE INDUSTRIA, TURISMO Y COMERCIO

Sistema gasista. Resolución de 29 de agosto de 2011, de la Dirección General de Política Energética y Minas, por la que se modifica la de 25 de julio de 2006, por la que se regulan las condiciones de asignación y el procedimiento de aplicación de la interrumpibilidad en el sistema gasista.
B.O.E. 8 de septiembre de 2011.

MINISTERIO DE SANIDAD, POLÍTICA SOCIAL E IGUALDAD

Ayudas. Orden SPI/2378/2011, de 24 de agosto, por la que se convoca en 2011 la concesión de ayudas económicas a corporaciones locales para el desarrollo de programas de prevención de las drogodependencias, con cargo al Fondo de bienes decomisados por tráfico de drogas y otros delitos relacionados, en aplicación de la Ley 17/2003, de 29 de mayo.
B.O.E. 5 de septiembre de 2011.

Real Decreto 1193/2011, de 19 de agosto, por el que se establece el procedimiento de aplicación de la escala conjunta de deducciones a la facturación mensual de cada oficina de farmacia.
B.O.E. 26 de agosto de 2011.

Personas en situación de dependencia. Resolución de 3 de agosto de 2011, de la Secretaría General de Política Social y Consumo del Ministerio, por la que se publica el Acuerdo sobre determinación del contenido de los servicios de promoción de la autonomía personal dirigidos a las personas reconocidas en situación de dependencia en grado I.
B.O.E. 22 de agosto de 2011.

MINISTERIO DE CULTURA

Ayudas. Orden SPI/2378/2011, de 24 de agosto, por la que se conceden ayudas a la inversión en capital para incrementar la oferta legal de contenidos culturales en internet y para promover la modernización, innovación y adaptación tecnológica de las industrias culturales y creativas, correspondientes al año 2011.
B.O.E. 5 de septiembre de 2011.

Subvenciones. Corrección de erratas de la Orden CUL/2279/2011, de 1 de agosto, por la que se conceden subvenciones para el fomento de la traducción y edición entre lenguas oficiales españolas de obras de autores españo-

les, correspondientes al año 2011.
B.O.E. 5 de septiembre de 2011.

MINISTERIO DE MEDIO AMBIENTE, Y MEDIO RURAL

Orden ARM/2305/2011, de 18 de agosto, por la que se definen las producciones y los rendimientos asegurables, las condiciones técnicas mínimas de cultivo, el ámbito de aplicación, los periodos de garantía, las fechas de suscripción y los precios unitarios del seguro con coberturas crecientes para explotaciones de cultivos herbáceos extensivos, comprendidos en el Plan de Seguros Agrarios.
B.O.E. 26 de agosto de 2011.

Resolución de 10 de agosto de 2011, de la Dirección General de Recursos Agrícolas y Ganaderos, por la que se publica la de 9 de agosto de 2011, por la que se aprueba el programa de mejora de la raza porcina Ibérica.
B.O.E. 18 de agosto de 2011.

MINISTERIO DE INDUSTRIA, TURISMO Y COMERCIO

Resolución de 5 de agosto de 2011, de la Dirección General de Política Energética y Minas, por la que se publican los nuevos precios de venta, antes de impuestos, de los gases licuados del petróleo por canalización.
B.O.E. 15 de agosto de 2011.

Regional D.O.C.M

SINDICATURA DE CUENTAS

Fiscalización. Resolución de 23/08/2011, de la Sindicatura de Cuentas de Castilla-La Mancha, por la que se acuerda, en cumplimiento de lo dispuesto en el art. 20 de la Ley 5/1993, de 27/12, modificado por la Ley 13/2007, de 08/11, dar publicidad, en el DOCM al Informe definitivo sobre la revisión formal de las cuentas de empresas y entes del Sector Público Regional de Castilla-La Mancha no sometidos a contabilidad pública, ejercicio 2009.
D.O.C.M. 29 de agosto de 2011.

CONSEJERÍA DE FOMENTO

Ayudas y Subvenciones. Resolución de 31/08/2011, de la Secretaría General, sobre ayudas para la adquisición de vehículos e instalación de estaciones de recarga y llenado, en el marco de la Orden de 29/12/2010, de la Consejería de Ordenación del Territorio y Vi-

vienda, por la que se convocan ayudas para favorecer el ahorro y la eficiencia energética en el sector del transporte, dirigidas a la adquisición de vehículos impulsados por energías alternativas e instalación de estaciones de recarga y llenado instaladas en la Comunidad Autónoma, y se establecen las bases reguladoras de su concesión.
D.O.C.M. 8 de septiembre de 2011.

CONSEJERÍA DE AGRICULTURA

Ayudas y Subvenciones. Resolución de 19/07/2011, de la Consejería de Agricultura de Castilla-La Mancha, por la que se publica la relación de beneficiarios de las ayudas concedidas durante los meses de abril, mayo y junio del presente ejercicio 2011, de acuerdo con lo contemplado en la Orden de 15/05/2008, de la Consejería de Medio Ambiente y Desarrollo Rural, por la que se regulan las ayudas para fomentar la primera forestación de tierras agrícolas.
D.O.C.M. 8 de septiembre de 2011.

PARA MÁS INFORMACIÓN: En esta sección se incluyen las principales normas y resoluciones que han sido publicadas en el **Diario Oficial de Castilla-La Mancha** y en el **Boletín Oficial del Estado**

EL CATASTRO NOTIFICA LOS NUEVOS VALORES CATASTRALES DE 2011

Desde la segunda semana de septiembre hasta el 5 de octubre es posible obtener a través de Internet (<http://www.sedecatastro.gob.es/>) la notificación electrónica de los nuevos valores catastrales que serán efectivos el 1 de enero de 2012. En el caso de Madrid este servicio comenzó el 5 de julio y concluirá el 15 de septiembre.

La notificación electrónica tiene el mismo valor jurídico que la realizada por vía postal e incluye información sobre la cuota del IBI que cobrará el Ayuntamiento en 2012. El sistema de notificación electrónica estará operativo, por tanto, para la totalidad de las ponencias de valores que se realicen en 2011, con efectos jurídicos en 2012, lo que supondrá la asignación de nuevos valores catastrales a 3,4 millones de inmuebles en 214 localidades.

La iniciativa, impulsada desde la Dirección General del Catastro, dependiente del Ministerio de Economía y Hacienda, en colaboración con



El catastro realiza la notificación de forma electrónica.

el ayuntamiento, supone un paso adelante en la implantación de la Administración Electrónica en los servicios catastrales y tiene como objetivo que el sistema de notificación electrónica se generalice, sustituyendo al tradicional reparto de notificaciones catastrales por correo certificado, puesto que: 1.- es más eficaz y cómodo, al permitir obtener la notificación por Internet en cualquier momento, sin necesidad de esperar a la notificación postal del Catastro y sin tener que desplazarse

hasta la oficina postal en caso de no encontrarse en su domicilio en el momento de la entrega. Además, en segundo lugar, es más económico, al disminuir significativamente el coste del servicio, lo que permitiría destinar recursos a atender otras políticas públicas prioritarias. Dado que el coste de una notificación por correo certificado es cercano a los tres euros, el ahorro potencial que se obtendría si todos los ciudadanos descargasen la notificación por Internet.

Fernando Jou apoya al sector del bordado de Lagartera

El delegado de la Junta de Comunidades en la provincia de Toledo, Fernando Jou, ha indicado que el Gobierno regional trabajará para potenciar la artesanía del bordado de Lagartera, con el fin de impulsar, asimismo, el turismo cultural de la localidad basado en este sector. Así lo han indicado Jou en declaraciones a los medios tras la reunión de trabajo que ha mantenido con el alcalde de Lagartera, José Vicente Amor, y el equipo de Gobierno en el Ayuntamiento. El representante del Gobierno regional ha señalado que es necesario "buscar fórmulas" para que la gente joven muestre interés por la artesanía del bordado, y que éste se recupere de la mala situación que atraviesa en la actualidad. En ese sentido, ha apuntado que habrá que apostar por modelos como las cooperativas o las escuelas taller para conseguir relanzar un sector que tiene "un renombre mundial" en el caso de los productos de Lagartera. Por otra parte, Jou ha abordado la puesta en marcha del polígono industrial, que se encuentra "paralizada",

por lo que ha considerado necesario darle el "impulso final" puesto que está "prácticamente terminado" y sólo falta la instalación eléctrica. En definitiva, ha resaltado el delegado provincial, se trata de "medidas encaminadas a la creación de empleo a través de la instalación de empresas en un municipio que es una prioridad para el Gobierno de María Dolores Cospedal"

El delegado de la Junta en Toledo pide "remar en la misma dirección"

El delegado de la Junta de Comunidades en la provincia de Toledo, Fernando Jou, ha señalado que "sólo con austeridad y optimizando los recursos saldremos de la crisis", y ha instado a todos los ciudadanos a "remar en la misma dirección" para aunar esfuerzos en torno a un proyecto de recuperación. De esta forma se ha expresado Jou durante su visita a Ocaña, donde ha mantenido una reunión de trabajo con la alcaldesa, Remedios Gordo en la Biblioteca para abordar las necesidades fundamentales del municipio.

Consultoría

Informe de Randstad

El estrés postvacacional no entiende de problemas

Un 16% de las personas admite que la vuelta al trabajo les suele afectar algo más de una semana



Los trabajadores de entre 25 y 35 años son los que experimentan mayor impacto al volver al trabajo.

La actual situación económica y los cambios planteados en la actual legislación laboral no han modificado determinados patrones de comportamiento. Un 60% de los trabajadores sufre estrés postvacacional, según Randstad, empresa de recursos humanos, que ha realizado una encuesta entre profesionales repartidos por toda la geografía española con el objetivo de establecer una radiografía de la situación laboral actual. Este dato refleja un aumento del 4% respecto a la muestra del año pasado.

En cuanto al tiempo de duración de este estado emocional, hay diferencias. Mientras que a un 44% de los encuestados el estrés postvacacional le dura entre uno y tres días, un 16% admite que esta percepción les suele afectar algo más de una semana, lo cual supone un inconveniente para el desempeño de su labor profesional.

Según los expertos, se trata de las dificultades propias que conlleva adaptarse a un nuevo ritmo de vida, lo que se manifiesta en irritabilidad, insomnio o tristeza, pasando también por los dolores de cabeza, alteraciones en el apetito o la desmotivación, entre otros.

“Es importante marcarse obje-

SITUACIÓN
Un 60% de los trabajadores sufre estrés postvacacional, un 4% más que el año pasado

tivos sencillos y alcanzables en la primera semana para conseguir el ritmo de trabajo anterior a las vacaciones. Si se ha descansado, las energías renovadas tienen que servir para afrontar los retos que quedan pendientes. Por este motivo, los primeros días son clave para ponerse al día y revisar el calendario de actividades anual” asegura Rita González, responsable de RRHH de Randstad.

Uno de los aspectos que sí han cambiado con la actual situación económica y que ha detectado la encuesta elaborada por Randstad, tiene que ver con que más de la mitad de los españoles (55%) asegura que el hecho de saber que cuenta con un empleo contribuye a amortiguar los efectos del estrés postvacacional, ya que siete de cada diez trabajadores encuestados (73%), además, se muestra afor-

tunado por continuar en su actual empresa y muy pocos optan por el cambio a la vuelta del merecido descanso estival.

Perfil del profesional

La encuesta elaborada por Randstad establece también un perfil del profesional que sufre estado emocional. Aunque la diferencia es insignificante, las mujeres (51%) padecen más esta manifestación que los hombres (49%), igual que el sondeo elaborado hace un año por Randstad, líder en soluciones de recursos humanos.

Por edades también hay diferencias. Los trabajadores de entre 25 y 35 años (44%) son los que con mayor fuerza experimentan el impacto de volver al trabajo tras las vacaciones, mientras que los mayores de 45 años (10%), es decir, los que se encuentran más cerca de la jubilación, son los que mejor sobrellevan la vuelta a la rutina y a las cargas laborales.

En definitiva, la encuesta elaborada por Randstad establece que el perfil del trabajador español que más sufre el estrés postvacacional es una mujer, de entre 25 y 35 años de edad y que cuenta con una formación académica no universitaria.

Estudio Hábitos de seguridad

Uso del móvil en el ocio

Los españoles viajamos, cada vez más, con nuestros dispositivos móviles

Los españoles hemos cambiado sensiblemente nuestro equipaje de vacaciones en los últimos años: además de la toalla o del equipo de montaña, los bañadores y los vestidos o trajes veraniegos, ahora también portamos con nosotros teléfonos móviles y smartphones (34,50% y 32,10%, respectivamente), ordenador portátil (21%) y tablets (12,40%). Todo ello con sus respectivos cargadores, periféricos y gadgets. Y es que ahora el ocio se disfruta y comparte de otra manera. Pero esta práctica también conlleva sus riesgos de seguridad. A las amenazas derivadas del uso de redes Wi-Fi públicas se juntan otras, como que seamos víctima de un robo o perdamos nuestros dispositivos y, con estos, nuestra información confidencial.

Desde Ontinet.com, distribuidor de ESET, han querido conocer cuáles son los dispositivos que viajan con nosotros y qué hábitos de seguridad adoptamos en periodo vacacional. El estudio “Hábitos de seguridad en vacaciones” se ha realizado encuestando online a 2001 personas durante el mes de agosto,

Gracias a este estudio se ha constatado lo que ya se puede ver como paisaje habitual en cualquier playa, hotel o piscina: los españoles viajamos, cada vez más, con nuestros dispositivos móviles. Además, en un 21% de las veces no solo los desplazamos desde nuestro domicilio a nuestro destino vacacional, sino que también nos los llevamos de excursión a la playa o a la montaña.

En un 57,20% de las ocasiones los utilizamos de forma personal, pero también hay un 22,80% de españoles encuestados que se lleva el trabajo de vacaciones. Respecto al uso que hacemos de estos dispositivos, además del habitual de realizar y recibir llamadas y enviar mensajes de texto, los usamos para chequear correo y enviar emails (un 12,10% de las veces), como cámara fotográfica (10,20%), para hacer uso de nuestros perfiles en redes sociales (en un 9,90%), chatear (8,40%) y jugar online (6,60%).

Android es la plataforma que más utilizan los españoles encuestados (25%), seguida por Blackberry (15,30%) y iPhone (14,90%). Además, en un 45,60% de los casos, los españoles cuentan con un plan de datos contratado, lo que no exime de intentar ahorrarse algunos megas de conexión enganchándose a redes Wi-Fi: en un 46,10% de las ocasiones los usuarios se conectan a redes gratis y libres, aun con los riesgos que entraña, y, por el con-

SISTEMAS

Android es la plataforma que más utilizan los 2001 españoles encuestados para este estudio

trario, el 47,60% lo hace a través de redes de confianza protegidas.

Tendencias

57

Por ciento

■ empleamos el móvil de forma personal, y el 22,80% le sirve como oficina de trabajo

Hábitos

Conexión a internet en la playa o piscina

■ Aprovechamos para conectarnos cuando estamos en la playa o en la piscina, utilizando servicios online en un 23,30% de las ocasiones. Y cuando lo hacemos, pasamos una media diaria de 1 a 3 horas online (45%). Solo el 16,40% se conecta de 6 a 9 horas, y el 6,20%, más de 9.

Empresas

“Trabajando día a día con las empresas es como se pueden obtener resultados en prevención de riesgos laborales”

Lunes 5, **Félix Peinado**
SECRETARIO GENERAL DE CECAM

REUNIÓN CON EL NUEVO DIRECTOR GENERAL PARA PLANIFICAR EL FUTURO

Los hosteleros auguran un invierno muy duro

El sector habla de caídas respecto a los últimos tres años de hasta un 40% en la facturación en la mayoría de los casos, cifras que no son viables para las empresas

R. Abellán
C-LM

Cuando todavía no ha finalizado el verano, el sector de la hostelería de Castilla-La Mancha ya está haciendo sus cuentas y éstas no salen, por más que el número de turistas que ha visitado España haya crecido en la época estival respecto a los últimos años.

Según el sector, desde 2008 las caídas en alojamientos y restauración son del orden del 40% en la Región, un descenso que según el presidente regional de los hosteleros, Borja García, es insostenible tantos años.

La preocupación del sector es grande y más porque prevén un invierno duro. “No hay datos positivos que nos hagan pensar que la situación vaya a cambiar”,

COMPETENCIA

Ni siquiera la bajada de precios ha atraído a turistas a la Región durante el verano

apuntaba García. Así las cosas, cree que “muchos no lo van a aguantar”.

Ni siquiera los precios más económicos que años anteriores han atraído a turistas a la Región y la situación se torna más complicada en tema de alojamiento que en restauración, donde la situación, aunque grave, se está sobrellevando mejor.

Y es que, según García, las empresas no pueden subsistir si se focalizan sus ventas los fines de semana y puentes únicamente, si bien entiende que la crisis merma la economía familiar y eso conlleva a un menor con-



La hostelería de la Región ha mostrado su preocupación por el descenso de ocupación.

sumo en todos los sectores. Además, considera que el problema se ha agravado aún más desde que entró en vigor la nueva Ley del Tabaco “que nos ha hecho mucho daño”.

Otro de los problemas que se pueden plantear a los hosteleros tiene que ver con la posible desaparición del llamado turismo de termalismo y que generaba mucho movimiento, aunque entiende que “hay que recortar para salir de la crisis”.

García abogaba en este tema por una reciprocidad con otras comunidades a las que las personas de la tercera edad acudían cada año y que pasaría por convenios para que mayores de otras regiones viajaran hasta Castilla-La Mancha.

Entre las posibles soluciones, el presidente aboga

por una reducción del IVA y por una salida de la crisis aunque en este caso “no lo vemos tan claro y parece que tardará tiempo en irse”.

Trabajo

La Federación ya se ha puesto manos a la obra y a la espera de la nueva Ley de Emprendedores que está en marcha y que consideran que puede ser beneficiosa, va a mantener una reunión con el nuevo director general en la que pondrán sobre la mesa una nueva planificación y escucharán posibles soluciones, reunión que está prevista para el próximo día 3 de octubre.

Asimismo, desde la Asociación de Hostelería y Turismo de Albacete (Apeht) se ha aportado otra posible vía de salida y que tiene que ver con trabajar codo a codo con el ayuntamiento de la ciudad para atraer todos los eventos posibles, solución aportada en una reunión que han mantenido hace unos días con el concejal de Turismo del Ayuntamiento de Albacete, Cesáreo Ortega.

TERMALISMO SOCIAL

El sector entiende el recorte pero reconoce que es una fuente de ingresos menos

60 30

Por ciento

■ De media ha sido la ocupación hotelera.

Por ciento

■ Ha descendido la ocupación en Guadalajara.

846

Establecimientos hoteleros

■ Había en la Región en el mes de julio, 16 menos que en el mes de junio, según datos del INE.

COMPETITIVIDAD DE LAS EMPRESAS DEL SECTOR BASADA EN LA INNOVACIÓN Y EN LA CALIDAD

La exportación salva al calzado de la baja demanda nacional

En 2010 los mercados exteriores recibieron 10 millones de pares fabricados en nuestra Comunidad Autónoma, por un valor de 179 millones de euros

M. Moreno
C-LM

En medio de malos datos económicos, de empresas que no consiguen remontar esta larga crisis económica encontrar sectores empresariales que ofrecen confianza y esperanza es siempre motivo de alegría. Una de estas áreas empresariales que están funcionando bien a pesar de la coyuntura económica es el sector del calzado.

Esta circunstancia no es casual sino que es fruto, tal y como manifestaba a Economía y Empresas el secre-

ESTRATEGIA

A lo largo de este año las empresas seguirán apostando por la diversificación



Almansa y Fuensalida son los dos grandes focos de fabricación de calzado de nuestra Región.

Mercados

Japón calza nuestros zapatos

■ El mercado europeo se consolida, con cerca del 80% de las compras; de hecho Italia, Reino Unido, Francia, Alemania y Portugal se reafirman como los compradores más importantes de calzado español, con un aumento en valor del 18,70%; 15,34%; 11,69%; 6,48%; 5,81% respec-

tivamente, según los datos facilitados por FICE.

■ Por su parte, EEUU sigue creciendo, con un 15,14% en pares y un 15,33% en valor. Mientras que en el mercado asiático es Japón quien destaca por sus cifras al alza, 43,46% en pares y 27,63% en valor.

cha, donde existe una contracción de la demanda, con un volumen de negocio anclado o bajando, debido a la restricción del crédito de las empresas y a la falta de financiación. Y por otro, la exportación de las empresas, que según Gómez Lillo, han sabido darse cuenta de que para ser más competitivos hay que salir fuera, y "empresas de Almansa o de Fuensalida lo han demostrado". En estos momentos ya son 140 los países en los

que se puede encontrar nuestro calzado "que es de un gran diseño y de una excelente calidad".

"En Castilla-La Mancha contamos con una industria de calidad, que ha innovado en todos los sentidos, en materiales, en medio ambiente, en productos químicos, etc...alcanzando cifras de crecimiento en el mercado exterior realmente significativas, y que en medio del desierto de la crisis es posible hablar de un cierto opti-

mismo", apuntaba el secretario general de FICE.

En 2010 se vendieron en los mercados exteriores, principalmente Europa, 10 millones de pares fabricados en nuestra Comunidad, por un valor de 179 millones de euros, representando el 5% del total de lo exportado en España. El año 2011 está siendo también positivo para las ventas regionales, pues ya se han alcanzado los 51 millones de euros.

A lo largo del presente ejercicio, y con la asistencia a Ferias, las empresas seguirán dando a conocer sus productos y seguirán apostando por la marca y la diversificación de mercados, estableciendo alianzas en mercados extra-europeos para la comercialización-fabricación; impulsando el control de la distribución a partir de la apertura de tiendas, invirtiendo en innovación, incluyendo las nuevas tecnologías en distintos ámbitos del proceso empresarial, estableciendo políticas de RSE e incorporando el elemento medioambiental al producto y a la gestión".

En cuanto a la competencia asiática desde FICE se aclara que "no hay ninguna amenaza de China, al contrario estos países se han convertido en perceptores de nuestros productos".

REUNIÓN DEL DIRECTOR GENERAL DE TRABAJO CON CEAT

Los autónomos conocen la Ley del Emprendedor

EyE
C-LM

El presidente de la Federación Intersectorial de Autónomos de Castilla-La Mancha (CEAT Castilla-La Mancha), Aureliano Rodríguez Alfageme, ha mantenido una reunión con el director general de Trabajo de la Consejería de

Empleo, Antonio Conde Bujón, para ampliarle las propuestas y remitidas a la Consejería de Empleo por la Organización de autónomos sobre la futura Ley del Emprendedor y Promoción del Trabajo Autónomo de la región, e intercambiar opiniones sobre la misma. Alfageme ha mostrado personal-

mente su satisfacción por esta iniciativa del Gobierno regional que supone un gesto alentador para los Autónomos. De entre las propuestas planteadas por CEAT, en este encuentro de trabajo se han destacado fundamentalmente las medidas dirigidas a la financiación, a la fiscalidad y a la educación.

Así, en el documento de propuestas que remitió CEAT se ponía el acento, entre otras medidas, en la necesidad de habilitar apoyos e incentivos fiscales a la hora de crear una empresa, así como en facilitar el acceso a la financiación por medio de distintos mecanismos como avales y líneas de financiación efectivas, a través de las entidades financieras. Asimismo, tanto el presidente de CEAT como el director han coincidido en la necesidad de implantar una auténtica cultura empresarial.



Un momento de la reunión.

Calendario



Ferias comerciales durante el tercer trimestre

ARTESANA

■ Del 7 al 17 de septiembre. Feria de Artesanía. Institución ferial de Albacete.

MODALCIZADO IBERPIEL

■ Del 11 al 13 de septiembre. Feria Internacional de Calzado y artículos de piel. Recinto ferial de Ifema. Madrid.

23ª CONFERENCIA DE LA SOCIEDAD INTERNACIONAL DE EPIDEMIOLOGIA AMBIENTAL 2011

■ 13 de septiembre. Feria de Barcelona.

BISUTEX

■ Del 14 al 18 de septiembre. Salón de la Bisutería y los complementos. Recinto ferial de Ifema. Madrid.

CIBLES MADRD FASHION WEEK

■ Del 16 al 20 de septiembre. Recinto ferial Ifema. Madrid.

ANDALUCÍA SABOR

■ Del 20 al 22 de septiembre. Sevilla.

FERIA HÁBITAT VALENCIA

■ Del 20 al 24 de septiembre. 48 feria Internacional del Mueble. 44 Feria Internacional de la Iluminación. Diseño Internacional de la Cocina. 42 Feria Internacional de Manufacturas textiles para el hogar y la decoración. Fira de Valencia.

DIC

■ Del 20 al 24 de septiembre. Recinto ferial de Valencia.

EXPOHOGAR OTOÑO 2011

■ 24 al 27 de septiembre.

Feria de Barcelona.

GASTRONÓMICA

■ Del 25 al 27 de septiembre. Feria de la gastronomía. Restauración, hostelería, alimentación y comercio. Fira de Valencia.

TRAFIC

■ Del 27 al 30 de septiembre. Salón Internacional de la Seguridad Vial y el Equipamiento para Carreteras. Recinto Ferial Ifema. Madrid.

TOTAL MEDIA.

■ Del 28 al 29 de septiembre. Salón Europeo de Digital Signage, New Media, Marketing Dinámico, Movil y de Proximidad. Recinto ferial de Ifema. Madrid.

GAMEFEST

■ Del 29 de septiembre al 2 de octubre. Feria de Videojuegos. Ifema. Madrid.

EXPOCECOFERSA

■ El 4 y 5 de octubre. Encuentro comercial de ferretería. Recinto Ferial Ifema. Madrid.

SIMO NETWORK

■ Del 4 al 6 de octubre. Feria Internacional de Servicios y Soluciones TIC para Empresas. Recinto Ferial de Ifema. Madrid.

METALMADRID

■ 5 y 6 de octubre. Feria Industrial de la Comunidad de Madrid. Recinto Ferial Ifema. Madrid.

LIBER

■ Del 5 al 7 de octubre. Feria Internacional del Libro. Recinto Ferial Ifema. Madrid.

EMPRESAS ALGUNAS LIGADAS A ESTE DEPORTE SE HAN VISTO OBLIGADAS A CERRAR

La situación económica corta el vuelo a los deportes aéreos

Los aeródromos de Castilla-La Mancha están teniendo una menor actividad en el último año al haber menos exhibiciones



Los deportes aéreos en la Región no están pasando un buen momento.

R. Abellán
C-LM

Los aeródromos de Castilla-La Mancha también están notando el impacto de la crisis. El número de competiciones deportivas, exhibiciones aéreas y de participación en general han sufrido un ligero descenso, lo mismo que el número de socios federados.

Aunque desde la Federación de Deportes Aéreos de Castilla-La Mancha (Fdacm) se asegura que los problemas vienen desde que entró en vigor un Real Decreto que obligaba a cumplir más requisitos para poder realizar exhibiciones aéreas, de gran calado en los aeródromos, lo cierto es que el parón más importante llegó hace un año, explicaba el presidente regional, Ángel Luis de Mesa.

“Lo notamos mucho con las exhibiciones. Había muchos pueblos que las organizaban y ahora eso casi ha desaparecido porque no hay dinero y lo mismo sucede a nivel individual. Estamos hablando de un hobby que no es barato y todo el mundo lo nota”.

Aunque también lo están notando a nivel de socios quizás están aguantando porque la mayoría de ellos prefieren estar federados por las ventajas que tienen.

En el mismo sentido se explicaban desde la Agrupación de Pilotos del Sureste del Aeródromo de Ontur (Albacete). Es un ocio caro y se nota un bajón de la actividad en general que ha llevado a algunas empresas relacionadas con estos deportes a tener que cerrar, señalaba Dietrich Meyer, quien añadía

VENTAS

Algunos asociados están vendiendo sus aviones y otros buscan socios para continuar

AVIONES PRIVADOS

La crisis ha provocado un parón en su utilización en los seis primeros meses del año

que algunos socios están intentando vender sus aviones y otros buscando socios para intentar seguir adelante. Dietrich confía en remontar el vuelo. “Hay que aguantar como sea”, dijo.

También están notando la crisis empresas que se dedicaban a actividades como parapente y que ahora están perdiendo fuelle. “Ya no es tan fácil que la gente se gaste 200 euros en esta actividad”, decía.

Igualmente, la crisis económica parece haber llegado a los aviones privados, cayendo en España alrededor de un 2,1% el número de vuelos de este tipo de aeronaves en los seis primeros meses de 2011. De hecho, ha aumentado en este tiempo el número de aviones privados que tienen colgado el cartel de “se vende”.

DESCENSO SI COMPARAMOS CON EL AÑO ANTERIOR ASCIENDE AL 43%

Las inmobiliarias exigen cambios en la política bancaria

El sector piensa que, siendo optimistas, la venta de pisos podría volver a tener movimiento en el año 2013



La venta de viviendas sigue siendo baja en la Región.

R. Abellán
C-LM

La incertidumbre económica y la escasa concesión de créditos bancarios siguen siendo el gran problema para que la venta de viviendas en Castilla-La Mancha siga un curso positivo. Al menos, esa es la opinión del presidente de inmobiliarias de Toledo, Daniel Castaño, para quien mientras no cambie la política bancaria actual y la gente se ilusione conociendo noticias más positivas, no habrá movimiento en la compraventa de pisos.

“El que tiene dinero no lo mueve por miedo y el que no lo tiene aunque quiera comprarse una vivienda no puede porque no le dan préstamos”, apun-

taba.

Aunque el descenso en ventas es acusado en todos los tipos, el presidente ha hecho especial hincapié en la venta de locales que “no se vende nada” y en la vivienda nueva que “tiene menos tirón que la vivienda de segunda mano, de la que más hay”.

Así las cosas, no se presenta para el sector el futuro muy halagüeño a corto plazo, aseguraba Castaño porque los datos así lo indican. “Aunque los precios siguen a la baja tenemos claro que todo el año que viene no habrá muchos cambios” y, añadía que “siendo optimistas, creemos que el movimiento puede comenzar en 2013, pero pensando que los créditos empezarán a moverse en ese momento”.

ESPAÑA

La caída de ventas respecto al mismo periodo del año pasado ha sido del 40,8%

CASTILLA-LA MANCHA

En el segundo trimestre de este año las ventas han aumentado respecto al primero

La salida de la crisis, apostilla, significará un cambio de rumbo total para los problemas que tiene el sector.

El Ministerio de Fomento ha hecho públicos los datos sobre la venta de viviendas en el último trimestre y que suponen un desplome nacional del 40,8% respecto al mismo periodo de 2010. La venta de viviendas disminuyó en todas las regiones en general.

En el caso de Castilla-La Mancha, aunque ha subido el número de pisos vendidos en todas las provincias respecto al primer trimestre, lo cierto es que si comparamos las cifras con el mismo periodo del año anterior las caídas son alarmantes, alcanzando un 43%.

NEGOCIO GENERÓ 18 MILLONES EN 2010



Momento de la presentación del acto.

La cuchillería sigue adelante a pesar de la crisis

El Salón y Concurso de Castilla-La Mancha de Cuchillería ha llegado a la edición número 31

Manuel Lorenzo
ALBACETE

El Salón de Subastas del Recinto Ferial acogió la inauguración del XXXI Salón y Concurso de Castilla-La Mancha de Cuchillería, organizado por Aprecu (Asociación de Cuchillería y Afines). Juan Andrés Barbero García, presidente de Aprecu, estuvo acompañado en el acto por la alcaldesa de Albacete, Carmen Bayod, el presidente de la Diputación, Francisco Núñez, el delegado de la Junta en Albace-

te, Javier Cuenca, así como de un numeroso grupo de autoridades políticas locales.

Juan Andrés Barbero indicó que, aunque pasan por momentos difíciles, “hemos podido organizar este concurso”, que ya va por su trigésimo primera edición, por lo que “tiene raíces cogidas en la ciudad”.

Por su parte, el delegado de la Junta en Albacete, Javier Cuenca, señaló que la cuchillería “es una actividad de referencia, porque pretendéis promover la industria de la cuchillería como motor de la región”. Este sector ha generado un total de 18 millones de euros durante el pasado año.

TOLEDO PLAN DE CONTINUIDAD

La Cámara ayuda en la compraventa de pymes

Eye
TOLEDO

La Cámara de Comercio e Industria de Toledo, junto a otras 40 Cámaras españolas y el Consejo Superior de Cámaras de Comercio, Industria y Navegación y en colaboración con la Dirección General de Política de la pyme (DGPYME), ha puesto en marcha el programa “Plan de Continuidad Empresarial”

El programa nace con el objetivo de crear un mercado más eficaz para la transmisión de empresas, tras constatar las dificultades que la falta de relevo generacional plantea para la continuidad de un gran número de pe-



Fachada de la Cámara de Comercio de Toledo.

queñas y medianas empresas.

El Plan de Continuidad Empresarial va dirigido a pequeños y medianos empresarios que deseen transmitir su actividad.

Nuevas empresas



La construcción sigue a ritmo lento.

EXCAVACIONES Y
CANALIZACIONES
POZUELO S.L.

C/ Campo de Calatrava, 9
Pozuelo de Calatrava
Ciudad Real

Capital social: 3.020,00 euros
Objeto social: Construcción, instalaciones y mantenimiento. En concreto, la construcción completa, conservación y reparación de inmuebles, contratación de obras públicas, movimiento y excavaciones de tierras.

VENPAMO S.L.

C/ Ciruela, 27
Ciudad Real

Capital social: 3.006,00 euros
Objeto social: La gestión y venta de bienes inmuebles. La realización de las actividades propias de la mediación mercantil y la prestación de servicios complementarios o accesorios de la misma, siempre que sean por cuenta de terceros y no implique aval o garantía.

MIAE 8498 S.L.

C/ Cristóbal Colón, s/n
Tarazona de la Mancha

Capital social: 3.000,00 euros
Objeto social: Construcción, instalaciones y mantenimiento. Comercio al por mayor y al por menor. Distribución comercial. Importación y exportación.

tación. Actividades inmobiliarias. Actividades profesionales. Industrias manufactureras y textiles. Turismo, hostelería y restauración.

MADIE OBRAS S.L.

C/ San Sebastián, 46
Hinojosa de San Vicente
Toledo

Capital social: 3.000,00 euros
Objeto social: Promoción, urbanización, parcelación, construcción, reformas, rehabilitación, venta y alquiler de viviendas, apartamentos, locales comerciales y garajes, naves industriales, parcelas y solares, compra venta y permuta de inmuebles, compra y venta de fincas rústicas o urbanas.

ESTUDIO VIRGEN DEL
PRADO S.L.

C/ Arcos de San Pedro, 9
Talavera de la Reina
Toledo

Capital social: 3.020,00 euros
Objeto social: Gestión de encargos de venta, alquiler inmobiliario, intermediación en el sector inmobiliario. Tramitación, promoción, informe, asesoramiento de operaciones inmobiliarias. Venta, permuta, alquiler y gestión de inmuebles de cualquier clase de titularidad.

SOCIEDAD PATRIMONIAL
MARTÍN CALVO S.L.

C/ La Corza, 32
Segurilla
Toledo

Capital social: 3.000,00 euros
Objeto social: La compra, venta y alquiler de toda clase de bienes inmuebles con excepción del arrendamiento financiero.

PUNTAL SOLUCIONES
CREATIVAS S.L.

C/ Huesas del Vasallo, 31
Cuenca

Capital social: 3.600,00 euros
Objeto social: La gestión de permisos y licencias para reformas y obra nueva; trabajos de albañilería, electricidad, aislamientos acústicos, fontanería, carpintería, cerrajería metálica y aluminio, cristalería, aires acondicionados y extracciones.

PROYECTOS Y MONTAJES
VILLA S.L.

C/ Real, 2
Villarrobledo
Albacete

Capital social: 3.006,00 euros
Objeto social: Construcción, instalaciones y mantenimiento. Actividades inmobiliarias. Actividades profesionales. Prestación de servicios. Actividades de gestión y administración. Servicios educativos, sanitarios, de ocio y entretenimiento.

MARTÍNEZ NIEVES S.L.

C/ Santo Domingo de Guzmán, 15
Villarrobledo
Albacete

Capital social: 7.600,00 euros
Objeto social: La compraventa y gestión de todo tipo de suelos, rústicos y urbanos. El arrendamiento de inmuebles rústicos o urbanos. En el arrendamiento a terceros queda excluida expresamente la modalidad de leasing.

JUPITER MÁXIMO S.L.

C/ Albarda Gallega, 21
Cabanillas del Campo

Guadalajara

Capital social: 3.050,00 euros
Objeto social: Reformas, obras, pintura, decoración y servicios inmobiliarias.

PAVICONSA 2009 S.L.

Plaza Juan de Mariana, 14
Velada
Toledo

Capital social: 3.010,00 euros
Objeto social: Construcción, reparación y conservación de obras civiles, trabajos en yeso, escayola, decoración de edificios, locales, promoción de terrenos por compra, venta en nombre y por cuenta propia, urbanización, parcelación, terrenos, edificaciones, compra venta de edificaciones.

HUPERLEY S.L.

Avda. de Irlanda, 3
Toledo

Capital social: 3.100,00 euros
Objeto social: Construcción completa, reparación, reforma y conservación de edificaciones. Promoción inmobiliaria de terrenos, construcciones. Compraventa y alquiler de edificaciones. Compraventa, alquiler de terrenos rústicos y urbanos, realización de actividades urbanísticas.

ASCENSORES ALFAGEME
MONTAJE Y
REPARACIONES S.L.

C/ Churruca, 27
Pantoja
Toledo

Capital social: 3.018,00 euros
Objeto social: Construcciones y reformas. Gestión, promoción y parcelación inmobiliaria. Transporte de mercancías. Compraventa de materiales de construcción. Movimiento de tierras. Fabricación y comercio de maquinaria, herramientas y vehículos. Mantenimiento de instalaciones. Ingeniería. Hostelería y otras.

CONSTRUCCIONES
BENALTOL S.L.

C/ Nuncio Viejo, 7
Toledo

Capital social: 3.060,00 euros
Objeto social: Adquisición y compra, venta y enajenación, gestión y administración, tenencia y explotación de inmuebles. Promoción, construcción de edificios, su administración, gestión y explotación. Obras y servicios. Importación y exportación de alimentos, bebidas, productos textiles y materiales de construcción.

BRAVOS MONTOYA S.L.

C/ Industrias, 24

Consuegra
Toledo

Capital social: 60.000,00 euros
Objeto social: La adquisición, transmisión y explotación, por cualquier título, de bienes inmuebles.

ALS 77 OCAMAR S.L.

Avda. Pío XII, 18
Talavera de la Reina
Toledo

Capital social: 3.000,00 euros
Objeto social: Construcción, instalaciones y mantenimiento. Comercio al por mayor y al por menor. Distribución comercial. Importación y exportación. Actividades inmobiliarias. Actividades profesionales. Industrias manufactureras y textiles. Turismo y hostelería. Servicios. Gestión y administración.

IGESTIONA ASESORES
PARA LA PYME S.L.

C/ Del Centro, 6
Urb. Señorío de Illescas
Toledo

Capital social: 3.010,00 euros
Objeto social: Construcción completa de edificaciones, los pequeños trabajos de albañilería. Actividades inmobiliarias, industrias manufactureras y textiles. Turismo y hostelería. Servicios educativos, sanitarios y de ocio. Transporte y almacén.

KEDOS PROYECTOS S.L.

C/ Reyes Magos, 2
Yuncos
Toledo

Capital social: 3.050,00 euros
Objeto social: La construcción completa de edificaciones, los pequeños trabajos de albañilería, la rehabilitación de edificios, el encofrado, así como los trabajos de solado, yesos y guarnecido y reforma íntegra de edificios y locales. Instalaciones eléctricas y de fontanería.

FORJADOS ESTRUCTURAS
Y CIMENTACIONES OJOS
DEL GUADIANA S.L.

C/ Guadalajara, 3
Villarrubia de los Ojos
Ciudad Real

Capital social: 3.000,00 euros
Objeto social: Construcción, instalaciones y mantenimiento, en concreto la construcción de forjados, estructuras y cimentaciones de hormigón.

CONSTRUCCIONES Y
REFORMAS ORTASE S.L.

C/ Teniente Infante, 22

Madrirdejos
Ciudad Real
Capital social: 3.100,00 euros
Objeto social: Construcción, instalaciones y mantenimiento. Comercio al por mayor y al por menor. Distribución comercial. Importación y exportación. Actividades inmobiliarias



Comercio

ELJOTA JOFRAS S.L.
C/ Glorieta, 9
Hellín
Albacete
Capital social: 3.036,00 euros
Objeto social: La explotación de comercios de frutas, verduras y demás productos alimenticios. La construcción, promoción y venta de toda clase de edificaciones, viviendas y locales, sean de protección oficial o de régimen libre. Compraventa de terrenos urbanos y rústicos, la construcción y conservación.

DISTRIBUCIONES DE PINTURAS DAIMIEL S.L.
C/ Guarnicioneros, parc. 157
Daimiel
Ciudad Real
Capital social: 3.010,00 euros
Objeto social: Comercio al por mayor y por menor de todo tipo de pinturas, barnices y derivados, así como productos de droguería. Comercio al por mayor y por menor de artículos de decoración. Trabajos de pinturas de cualquier tipo y clase para la decoración en todo tipo de edificios y locales. Ese es

el objeto social.

MANCHA IMPEX S.L.
C/ Portugal, 12
Ciudad Real
Capital social: 3.100,00 euros
Objeto social: Comercio al por mayor y al por menor. Distribución comercial. Importación y exportación. Actividades inmobiliarias.

MIFARMA TIENDA ONLINE S.L.
C/ Muelle, 5
Albacete
Capital social: 6.000,00 euros
Objeto social: Comercio al por menor de artículos médicos, belleza e higiene, parafarmacia y herboristería. Venta por internet de artículos médicos.

LAUREN-MOBEL S.L.
C/ Segadores, 28
Miguelturra
Ciudad Real
Capital social: 3.006,00 euros
Objeto social: Comercio al por mayor y al por menor. Distribución comercial en concreto la comercialización de todo tipo de muebles, complementos y accesorios.

ECO TECHLINE S.A.
C/ Reino Unido
Toledo
Capital social: 60.000,00 euros
Objeto social: La compraventa, suministro, importación, exportación, intermediación y comercio al por mayor y menor de material eléctrico.

DOMESTIC BOX S.L.
C/ Soledad, 17
Burujón
Toledo
Capital social: 3.010,00 euros
Objeto social: Comercio y distribución de electrodomésticos. Transportes de mercancías por carretera. Compraventa y

comercio, exportación e importación de artículos de regalo, cuero, droguería, vestir y alimentos. Compraventa y arrendamiento de bienes de la construcción e inmuebles. Promoción y asesoría inmobiliaria.

CUIWEI JIN INVERSIONES S.L.
C/ Pedro Lamata, 3
Almansa
Albacete
Capital social: 3.000,00 euros
Objeto social: Comercio al por menor de toda clase de artículos y en todo tipo de locales, incluidas las grandes superficies, pudiendo realizar importaciones de todos los países del mundo y la adquisición, tenencia, disfrute y administración de valores mobiliarios, participaciones o

cualquier tipo de títulos.

Textil

CREACIONES ADAGO S.L.
Avda. Francisco Aguirre, 162
Talavera de la Reina
Toledo
Capital social: 3.250,00 euros
Objeto social: Confección en serie y comercialización de todo tipo de prendas de vestir.

BAFERLI S.L.
C/ Sancho IV, 30
Alcázar de San Juan
Ciudad Real
Capital social: 3.200,00 euros
Objeto social: Comercio menor de toda clase de prendas y accesorios para el vestido y tocado. Comercio menor de productos textiles,

confecciones para el hogar, artículos de tapicería, mercería, paquetería y guarnicionería. Servicios, producciones y realizaciones fotográficas, audiovisuales.

Alimentación

WITON-DAR S.L.
C/ Toledo, 36
Fuensalida
Toledo
Capital social: 3.010,00 euros
Objeto social: Fabricación de dulces y golosinas. Comercio de productos alimenticios y bebidas. La adquisición, la cesión y transmisión y la explotación en cualquier forma legal de bienes inmuebles rústicos y urbanos, excepto el arrendamiento financiero, sujeto a legislación especial.

LUGAR DE CONFIANZA S.L.
Crta. Aldea del Fresno km. 69
Méntrida
Toledo
Capital social: 3.100,00 euros
Objeto social: Comercio al por menor de productos de alimentación, hostelería, regalo, limpieza, perfumería, droguería, higiene, menaje, ferretería, pequeños electrodomésticos y prendas textiles.

Agricultura

MERCACAMPO S.L.
Crta Cm-4006 Km. 36
Villasequilla
Toledo
Capital social: 3.500,00 euros
Objeto social: Servicios agrícolas. Compra, venta, reparación de maquinaria, aperos agrícolas. Servicios de laboreo, recolección, agrícolas. Compra, venta de productos agrícolas para agricultura. Compra, venta, tenencia en propiedad o explotación de parcelas agrícolas.

EXPLORACIÓN GANADERA LA MEJORADA DE CALATRAVA S.L.
C/ Cervantes, 46
Torralba de Calatrava
Ciudad Real
Capital social: 3.100,00 euros
Objeto social: Agricultura y ganadería.

AZAFRANES VEGA LEZUZA S.L.
C/ Luna, 9
Lezuza
Albacete
Capital social: 3.010,00 euros
Objeto social: Agrotécnica.

Ampliación de capital

Albacete

JIMEFA ALBACETE S.L.
AMPLIACIÓN DE CAPITAL
127.104,67 euros
RESULTANTE SUSCRITO
130.110,93 euros

TRANSPORTES RODRI-BLASCO S.L.
AMPLIACIÓN DE CAPITAL
179.200,00 euros
RESULTANTE SUSCRITO
366.400,00 euros

VILLA DE BIENSERVIDA S.L.
AMPLIACIÓN DE CAPITAL
119.901,91 euros
RESULTANTE SUSCRITO
180.003,12 euros

GANADEROS OVIMANCHA S.L.
AMPLIACIÓN DE CAPITAL
78.131,56 euros
RESULTANTE SUSCRITO
96.161,92 euros

Ciudad Real

EXPLORACIONES AGRÍCOLAS VALMAN SIGLO XXI S.L.
AMPLIACIÓN DE CAPITAL
143.088,00 euros
RESULTANTE SUSCRITO
173.800,00 euros

TRICIRETRANSA S.L.
AMPLIACIÓN DE CAPITAL
12.000,00 euros
RESULTANTE SUSCRITO
15.050,00 euros

DEPORTES TITANIO S.L.
AMPLIACIÓN DE CAPITAL
21.943,80 euros
RESULTANTE SUSCRITO
24.949,80 euros

Cuenca

ESGETER S.L.
AMPLIACIÓN DE CAPITAL
1.496.992,00 euros
RESULTANTE SUSCRITO
1.500.000,00 euros
Guadalajara

GALIANO J83 INVERSIONES
AMPLIACIÓN DE CAPITAL
3.000,00 euros
RESULTANTE SUSCRITO
23.000,00 euros

Toledo

RAC SOLUCIONES DE INVERSIÓN S.L.
AMPLIACIÓN DE CAPITAL
45.000,00 euros
RESULTANTE SUSCRITO
88.006,00 euros

MASTER2 INGENIERÍA CONSTRUCTIVA S.L.
AMPLIACIÓN DE CAPITAL
14.000,00 euros
RESULTANTE SUSCRITO
18.000,00 euros

SANYEDUTOL S.L.
AMPLIACIÓN DE CAPITAL
18.000,00 euros
RESULTANTE SUSCRITO
21.200,00 euros

MENHER INGENIERÍA S.L.
AMPLIACIÓN DE CAPITAL
26.000,00 euros
RESULTANTE SUSCRITO
50.000,00 euros

SECADERO Y SEMILLAS LA SAGRA. S.L.
AMPLIACIÓN DE CAPITAL
70.000,00 euros
RESULTANTE SUSCRITO
250.000,00 euros



El comercio intenta salir de la situación negativa que está pasando.

DEUDA AFIRMAN QUE SE DEBEN 40.000 MILLONES A PEQUEÑAS Y MEDIANAS EMPRESAS



Ángel Nicolás, presidente de Cecam, durante la presentación de un seminario.

Los empresarios apremian a la Administración para que pague

El presidente de Cecam, Ángel Nicolás, considera insostenible la situación en la que se encuentran

A. Portillo
TOLEDO

El presidente de la Confederación de Empresarios de Castilla-La Mancha, Ángel Nicolás, ha lanzado un mensaje de moleador a la Administración

Pública para que cambie la situación actual porque considera insostenible que el Gobierno pueda adeudar más de 40.000 millones de euros a las pequeñas y medianas empresas de este país.

En declaraciones a los medios, sostuvo que el marco económico actual no es el más propicio para poder lograr un adecuado entorno empresarial.

“No sé si esto en Uganda ocurre, pero en España está pasando y es necesario que la gente lo tenga claro, porque los empresarios estamos financiando la nómina de los senadores, de los diputados y los funcionarios”.

Nicolás considera necesario poner el asunto sobre la mesa para que la gente tome conciencia de la situación y para “que nos dejen de criticar los que están diciendo que pedimos más de lo que debemos”.

“Yo quiero cobrar el mismo día que su señoría, no quiero

privilegios ni cobrar un día antes. Lo que no puede ser es de este país y los autónomos estén financiando a las administraciones a coste cero, eso se tiene que acabar”, dijo.

“Es prioritario porque de lo contrario nosotros no podemos generar empleo y ni siquiera mantener la actividad de la empresa. Si de verdad quieren sacar al país de la situación que tiene deben empezar a reconocer que hay una clase de personas que pueden sacar a España de la situación que existe y generar empleo, una clase que se llama clase empresarial”, advirtió ante los medios de comunicación.

El presidente de los empresarios aseguró que deben ser las administraciones las que empiecen a dar garantías que faciliten el acceso a la financiación bancaria.

Al suscribirse o renovar la suscripción por dos años



Economía y Empresas le regala totalmente GRATIS este

MAGNÍFICO RELOJ de acero inoxidable y correa de caucho. Con 2 años de garantía

Si usted desea suscribirse, rellene este boletín y envíelo a EL DIA: Apartado de correos 139; 16080 Cuenca, o al correo electrónico escamilla.ana@grupo-eldia.net. Tan pronto nos llegue, comenzaremos a enviarle nuestra publicación. La suscripción se renueva automáticamente si no se recibe confirmación de baja por carta certificada al Dpto. de Suscripciones.

En cumplimiento del art. 5 de la L.O. 15/1999 de 13 de diciembre, de Protección de Datos de Carácter Personal, se informa que sus datos serán incorporados al Fichero inscrito en el Registro de la Agencia Española de Protección de Datos con el nombre "suscriptores" y tratados debidamente a fin de realizar la gestión administrativa general. El responsable del fichero es EL DIA de Toledo, S.L. y la dirección donde puede ejercer sus derechos de acceso, rectificación, calificación y oposición es: apdo. comos nº 139 - 16080 Cuenca

BOLETÍN DE SUSCRIPCIÓN

Nombre y apellidos: _____

Calle: _____ Nº: _____ P: _____

Población: _____ C.P.: _____

Provincia: _____ Teléfono: _____

DNI / CIF: _____

Nombre de la Entidad Bancaria: _____

Nº de Cuenta (20 dígitos) _____

Dirección de la Entidad: _____

Dos años: 120 Eur.
Gastos de envío incluidos.
Firma del cliente: _____

CUENCA CON 44 EXPOSITORES

Stokalia celebra una nueva edición

EyE
CUENCA

La Feria del Stock del comercio de Cuenca se celebró la semana pasada. El recinto de “La Hípica” acogió el segundo año consecutivo de la celebración de Stockalia que, en esta ocasión contó con un total de 44 expositores llegados de localidades como Motilla del Palancar, Quintanar del Rey, San Clemente o Tarancón, además de los precedentes de la ciudad.

En estos establecimientos, que ocuparon los tres pabellones del recinto, se vendieron productos de moda hombre, mujer y niño; productos para bebés; joyería; relojes; óptica y zapatería. En esta



Momento de la celebración de la Feria del Stock.

edición se sumaron, además, la juguetería, los regalos y el textil y mobiliario del hogar. Todos estos productos se vendieron a precios sensiblemente rebajados.

Agricultura

“Las cooperativas son pilares en el desarrollo de la agricultura, la ganadería y la seguridad alimentaria”

Miércoles 7, **Rosa Aguilar**
MINISTRA DE MEDIO AMBIENTE, Y MEDIO RURAL Y MARINO

ORGANIZACIONES AGRARIAS DENUNCIAN QUE ESTÁ POR DEBAJO DE COSTES

Los bajos precios hacen insostenible a la patata

El sector reclama una reestructuración real que acabe con todos los problemas que está teniendo el producto

R. Abellán
C-LM

Las organizaciones agrarias siguen denunciando que los agricultores están produciendo por debajo de costes lo que hace “inviabilidad” su situación de cara a un futuro cercano.

Esta circunstancia se está dando en el cultivo de la patata donde se necesitan un mínimo de 20 céntimos para que salga rentable y el precio de esta campaña no supera los 10 céntimos.

Desde UPA, Santiago Cabañas calificaba la actual campaña de “desastrosa” y achacaba como el principal problema a la excesiva oferta que está dejando por los suelos los precios.

En este sentido, Cabañas criticaba la gran cantidad

de agricultores que han cambiado de cultivo “porque el año pasado se sacó dinero” y están “estropeando” el mercado.

Además, hacía referencia a que la crisis está llevando a muchas familias a

ALMACENAMIENTO
Podría ser una de las soluciones para que el sector lograra mejores precios

volver a los pueblos y a cultivar cultivos, lo que también provoca un excedente de producción.

De momento sólo se ha sacado la patata temprana pero Cabañas no cree que los precios vayan a subir

cuando se recoja la patata tardía. “No vemos diferencias y sucederá lo mismo”, dijo.

Lo que sí tendrá esta campaña es una patata de calidad buena porque el verano está siendo seco y eso la beneficia.

Por otro lado, el propio Cabañas encuentra como posible solución que exista una reestructuración del sector que incluya una interprofesional real. “Sería una posible salida al problema porque la verdad es que los agricultores van a perder dinero esta campaña y eso no es viable”.

Otra de las soluciones sería un almacenamiento del producto que llevaría a subir el precio de la patata en el mercado, aunque no creen desde UPA que se vaya a producir.



La patata ha comenzado la campaña con precios bajos.

TOLEDO EL PRESIDENTE MANTUVO UNA REUNIÓN CON LA PRESIDENTA PROVINCIAL DE ASAJA

La Diputación tiende su mano a los agricultores

EyE
TOLEDO

El presidente de la Diputación de Toledo, Arturo García-Tizón, mantuvo la semana pasada una reunión con la presidenta provincial de la Asociación de Jóvenes Agricultores de Toledo (Asaja), Blanca Corroto, y

el vicepresidente regional de esta organización y presidente de la comunidad de regantes de La Mancha de Toledo, Manuel Juárez, para tratar sobre la situación del campo en la provincia.

En nota de prensa, el Partido Popular de Toledo explica que en este primer en-

cuanto, el presidente de la institución provincial destacó la necesidad de buscar soluciones para un sector de gran peso en la provincia de Toledo.

Y es que el sector agrícola arrastra graves problemas desde hace años. Unos problemas que se han visto agravados debido a la actual



Momento de la reunión celebrada hace unos días.

situación de crisis económica, recuerdan los “populares”.

En este sentido, García-Tizón aseguró a los representantes de los agricultores que la Diputación de Toledo hará todo lo que esté en su mano para ayudar a los agricultores toledanos, que están haciendo grandes esfuerzos para mantener sus explotaciones y que son un pilar fundamental de la economía de la provincia.

COMPARECENCIA LA CONSEJERA EXPLICÓ LAS LÍNEAS DE SU CONSEJERÍA

Agricultura adelantará 310 millones de euros en el mes de octubre

Crearán un Centro de Innovación y Desarrollo Agroalimentario que integrará el Ivicam



María Luisa Soriano, consejera de Agricultura, durante su comparecencia.

EyE
C-LM

La consejera de Agricultura de la Junta de Comunidades de Castilla-La Mancha, María Luisa Soriano, adelantó que la Unión Europea "nos ha autorizado a anticipar el 50% de las ayudas de la Política Agraria Comunitaria (PAC) en la segunda quincena de octubre, lo que va a contribuir a aportar liquidez financiera a nuestras explotaciones agropecuarias en torno a 310 millones de euros".

Soriano se ha pronunciado así durante su comparecencia en la Comisión de Agricultura de las Cortes de Castilla-La Mancha para dar cuenta de las medidas que acometerá la Consejería durante la presente legislatura.

Así, Soriano puso de manifiesto los siete pilares de actuación a seguir en estos cuatro años: desarrollar la

PAC

Defensa de los intereses de la Región

■ Soriano defendió los intereses de la Región en el proceso de reforma de la PAC que "es fundamental ya que estamos entrando de lleno en la negociación del nuevo marco financiero plurianual y de las normas por las que se regirá la PAC 2014/2020 y, Castilla-La Mancha, por ser una región eminentemente agrícola y ganadera, no puede quedarse al margen de esta negociación". Desde la Consejería de Agricultura se pretende que el nuevo marco financiero 2014-2020 favorezca los intereses del sector primario, abogando por una política que garantice la seguridad alimentaria entendida como seguridad de abastecimiento y de equilibrio de mercado.

REJUVENECIMIENTO

Será uno de los pilares de la política agraria de la Región

agricultura y la ganadería como sector estratégico y mejorar la competitividad del sector primario con especial atención a su rejuvenecimiento; mejorar la comercialización y desarrollo de las industrias agroalimentarias; defender los intereses de Castilla-La Mancha en el proceso de reforma de la PAC; buscar la calidad de vida en el medio rural; proteger y mejorar el patrimonio forestal y del Medioambiente; resolver el problema del agua e impulsar la I+D+i y Formación.

En este sentido, Soriano, pretende desarrollar la agricultura y la ganadería

como sector estratégico y mejorar la competitividad del sector primario con especial atención a su rejuvenecimiento.

Para ello contempla como parte de una estrategia a medio plazo, aumentar la rentabilidad de las explotaciones mediante el uso de las nuevas tecnologías y la mecanización de los cultivos, la modernización de los regadíos para un uso eficiente del agua, la posición de los productores en la cadena alimentaria y desarrollar su formación y "devolverles la esperanza o hacerles ver que su participación es crucial para crear la riqueza que tanto necesitamos o que la sociedad valore que son ellos los que mejor pueden decir que están siendo buenos antepasados".

Soriano aseguró que se quiere crear un Centro de Innovación y Desarrollo Agroalimentario.

B: Breves

Medidas contra la crisis de la fruta

■ El Grupo de Contacto hispano-francés-italiano de melocotón y nectarina ha coincidido en que urge modificar las actuales medidas de gestión de crisis incluidas en la normativa comunitaria porque las actuales son "ineficaces", según han informado a Efeagro fuentes del

sector. Las organizaciones agrarias, las cooperativas y la Federación Española de Productores Exportadores de Frutas y Hortalizas (Fepex) han constatado que, ante crisis como la de esta campaña, se requieren mecanismos que aporten soluciones urgentes.

Los márgenes comerciales

■ La nefasta campaña de fruta de verano ha tenido su reflejo en los datos del Índice de Precios en Origen y Destino de los alimentos (IPOD) del mes agosto. Precios en el campo que no superan los 0,10 euros/Kg, hacen que productos como el melón multipliquen por más

de 11 su precio en destino. De esta manera, el IPOD general se ha situado en el 5,55, un 28% más que en agosto de 2010 (4,03), según COAG. Por productos, son destacables los márgenes comerciales de melón (1.020%), cebolla (1.089%), o ciruela (872%).

El aceite de oliva se exporta más

■ La exportación de aceite de oliva alcanzó 680.100 toneladas en lo que va de campaña 2010-2011 (de octubre de 2010 a 31 de julio de 2011), un 7% más que la anterior y un 22% superior a la media de las cuatro últimas. La media mensual de salidas al exterior durante los diez meses de campaña ha sido de 68.010 toneladas, según

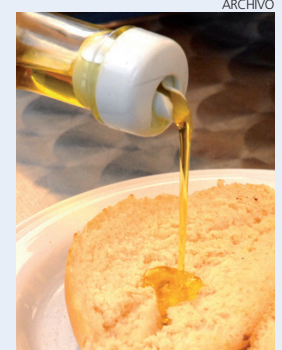

Retirar cuotas de azúcar en 2016

■ La Comisión Europea (CE) propondrá en octubre poner fin a las cuotas de producción de azúcar a partir de 2016, como medida para combatir el encarecimiento de los precios de ese producto. La idea se enmarca en las propuestas de reforma de la Política Agrícola Común (PAC) que Bruselas tiene previsto presentar el 12 ó 13 de

octubre, informaron fuentes europeas. Bruselas planteará ampliar un año, hasta septiembre de 2016, el sistema actual de cuotas, en principio vigente hasta 2015. Después se procederá a su abolición, lo que dará a los productores un plazo de unos años para adecuarse a la nueva situación.

Antioxidantes en la berenjena

■ Investigadores del Departamento de Agricultura de Estados Unidos, en colaboración con la Universidad Politécnica de Valencia han descubierto 18 tipos diferentes de antioxidantes en la variedad "Berenjena de Almagro". Unos antioxidantes que tienen propiedades anticancerígenas, anti-colesterol y de regulación de glucosa.

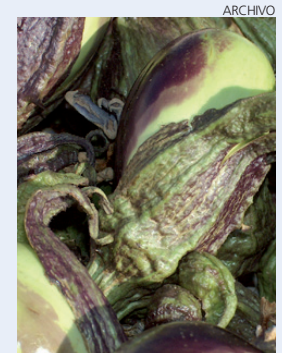

Berenjena de Almagro.

La Página del Medio Ambiente

SECTOR EL 75% DEL ACEITE INDUSTRIAL LO CONSUMIÓ EL SECTOR DE LA AUTOMOCIÓN

La conciencia de reciclaje de aceite usado industrial, al alza

Castilla-La Mancha es la octava comunidad autónoma en consumo de aceites industriales, con 21.910 toneladas, un 6,8% del total nacional

M. Moreno
C-LM

El aceite industrial usado en España es un residuo altamente contaminante, pero su gestión conlleva importantes beneficios medioambientales, tal y como afirma a este medio Sigaus, entidad sin ánimo de lucro que se ocupa de establecer un sistema de recogida y tratamiento para el aceite industrial usado en nuestro país y en España,

En nuestra Región cada vez existe una mayor conciencia acerca de la importancia de una correcta gestión de los aceites usados, gracias a la labor de sensibilización que han desarrollado empresas como Sigaus a lo largo de los últimos años ha sido clave.

En el caso de las empresas que generan el residuo (industrias y talleres) existe un grado de concienciación muy elevado, producto del cual se puede decir que la práctica totalidad del aceite usado que se genera se recupera para su posterior valorización.

Según los datos facilitados por el citado gestor, Castilla-La Mancha es la octava comunidad autónoma en consumo de aceites industriales, con 21.910 toneladas, un 6,8% del total nacional. De ellas, el 75% del aceite industrial se consumió en el sector

de la automoción. Hay que destacar que se trata de una de las comunidades donde más ha crecido el consumo de este producto, un 10% respecto al año 2009, mientras que en el conjunto de España se redujo un 3%.

En 2010 Sigaus recuperó 8.119 toneladas de aceites usados en la región castellano-manchega. Una cifra muy similar a la de los años anteriores (8.851 en 2008 y 8.214

APROVECHAMIENTO
El 100% del aceite usado recuperado fue valorizado

en 2009).

En todos los casos, ese aceite usado se sometió a un tratamiento que hizo posible no sólo evitar su vertido o impacto al medio ambiente, sino extraer del residuo un aprovechamiento energético y/o material. El volumen gestionado equivale a 32,8 toneladas diarias o, lo que es lo mismo, 36.500 litros de aceite usado cada día del año.

Por otra parte desde Sigaus se indica que el 100% del aceite usado recuperado en Castilla-La Mancha fue valo-



La gestión del aceite usado genera energía.

rizado, es decir, tratado para obtener un aprovechamiento del residuo. En concreto, 4.730 toneladas (un 58,3% del total recogido) fueron tratadas mediante regeneración, proceso por el que se extraen del residuo bases lubricantes válidas para fabricar nuevos aceites industriales, y que supone volver a convertir el residuo en un nuevo aceite industrial.

La regeneración de aceites usados producidos en Castilla-La Mancha en 2010 ahorró la emisión de más de 12.000 toneladas de CO2.

Las 3.389 restantes se sometieron a valorización energética, un procedimiento que permite, tras eliminar el agua, los sedimentos y los metales pesados contenidos en el residuo, obtener de él un combustible similar al fuel óleo de uso en múltiples procesos industriales. En términos de energía equivalente, la gestión de ese aceite usado recogido en Castilla-La Mancha generó 37 GWh, la energía eléctrica que consumen 9.200 hogares medios en un año.

Ley

Todos los sectores cumplen

■ En las empresas que generan el residuo (industrias y talleres) existe un grado de concienciación muy elevado, producto del cual se puede decir que la práctica totalidad del aceite usado que se genera se recupera a través del sistema SIGAUS para su posterior valorización. También, tal y como señala la entidad a este medio, una inmensa mayoría de los fabricantes de aceites industriales (a quienes la ley les pide articular un mecanismo

para garantizar la gestión de los aceites usados), muestran un compromiso rotundo con este tema, como demuestran las 160 empresas que cumplen con la normativa a través de su presencia en SIGAUS. Son empresas, además, que proceden de sectores tan diversos como petróleo y lubricantes, maquinaria y mantenimiento, automoción, eléctrico, gran distribución o mecánica rápida, entre otros.



España - Francia - Italia - Alemania - México - Brasil - Reino Unido - Portugal - Estados Unidos - China - Rusia - Catar - Egipto

40 países.
El mismo viento.
Iberdrola.
Líder mundial
en energía eólica.



Finanzas

“Los países de la moneda única crecerán entre el 1,4 y el 1,8% en 2011, una horquilla inferior a la del pasado mes de junio (del 1,5 al 2,3%)”

Jueves 8, **Jean Claude Trichet**
PRESIDENTE DEL BCE

MEMORIA DEL SERVICIO DE RECLAMACIONES DEL BANCO DE ESPAÑA

Los ciudadanos “ya no pasamos una” a los bancos y cajas

El año pasado se registraron en nuestra Comunidad Autónoma un total de 521 reclamaciones, que han aumentado un 26% en relación al ejercicio anterior

M. Moreno
C-LM

Los ciudadanos cada vez reclamamos más, y si es en temas relacionados con cajas y con bancos todavía la queja es más significativa, teniendo en cuenta la forma de actuar de determinadas entidades bancarias, que pocas veces ayudan a a la economía de los clientes. Esta es la conclusión a la que se llega tras analizar la Memoria del Servicio de Reclamaciones del Banco de España, correspondiente al año 2010, que recientemente ha publicado el Banco de España. Refleja un crecimiento en su actividad con relación al ejercicio anterior.

En Castilla-La Mancha también ha ocurrido lo mismo que a nivel nacional, pues se han registrado 521 reclamaciones, 108 más que en 2009, lo que supone un aumento del 26%, un crecimiento tres veces superior a la media nacional, que fue del 8,2%. Nuestra Región, en el ranking por Comunidades Autónomas, ocupa el puesto número 8, y el total representa el 3,5% del global nacional.

Los reclamantes se suelen quejar principalmente por actuaciones de los bancos el 78,7% del total regional, seguidas de las cajas con el 11,9% y el 4,8% de las cooperativas de crédito. En la media nacional también son los bancos las entidades que reciben más reclamaciones pero en un porcentaje menor al de Castilla-La Mancha, el 68,7% del total de reclamaciones.

Además es significativo resaltar que en la Región de cada 100 oficinas de bancos en 46 se ponen reclamaciones, y en las cajas de ahorros de cada 100 se interponen una media de 4 quejas.



Las quejas contra las entidades financieras van en aumento año tras año.

BALANCE

Banco de Castilla-La Mancha ha registrado 86 allanamientos e informes emitidos

REPRESENTACIÓN

El 78,7% del total regional de las quejas van dirigidas contra los bancos

Comparativa

Pero si vamos al detalle, son las entidades Novocaixa, Bankinter y Barclays las que figuran como las entidades con una mayor ratio de reclamaciones. En el caso de Novocaixa, según se desprende de la Memoria de Reclamaciones del Banco de España, cabe señalar que se trata del resultado de la fusión de dos entidades, por lo que el número de reclamaciones, en buena lógica, deriva de la suma de las reclamaciones de cada una de ellas.

Las entidades que presentan un mayor número de informes y allanamientos son BBVA, Caixabank, Bankia y Novocaixa, seguidas de Banco Español de Crédito y Banco de Santander.

Motivos

Operaciones de activo

Los principales motivos de reclamación se han concentrado en operaciones de activo, préstamos y créditos, que absorben un 49,1 % del total, lo que ha supuesto un incremento de este tipo de reclamaciones respecto al ejercicio anterior (en el que esta materia representaba un 36,6 % del total de materias reclamadas), según se desprende de la Memoria del Servicio de Reclamaciones del Banco de España. El segundo grupo más reclamado, las operaciones de pasivo, experimenta, por el contrario, una leve reducción, al pasar a representar el 19,3 % (frente al 20,5 % del año prece-



dente), de forma que se amplía la diferencia entre el volumen de reclamaciones referidas a operaciones de activo y de pasivo (en 2010, se recibieron 7.241 reclamaciones de activo, frente a las 2.842 de pasivo).

Por los que respecta a las entidades que han tenido sede social aquí en Castilla-La Mancha, el Banco de Castilla-La Mancha ha registrado 86 allanamientos e informes emitidos durante 2010, de los que el 57% han sido desfavorables al reclamante; el 24% favorables y el 12% son allanamientos.

Por su parte Banca Cívica (antigua Caja Guadalajara) contabiliza 230 informes, de los que el 38,3% han sido desfavorables al reclamante y el 31,3% allanamientos.

En las cooperativas de crédito destaca Caja Rural de Castilla-La Mancha recibió 16 allanamientos e informes, de los que el 43,8% fueron favorables al reclamante.

HA SOLICITADO UNA PRÓRROGA PARA PRESENTAR MEDIDAS QUE PERMITAN OBTENER 320 MILLONES DE EUROS

El plan de recapitalización de Liberbank, en el aire

El Banco de España dará un plazo máximo de tres meses si cumple con los requisitos y todo apunta a que no será hasta 2012 cuando se conozcan las medidas que aplicará

M. Moreno
C-LM

El sábado, 10 de septiembre las entidades bancarias concluyó el plazo que tenían las cajas y bancos para presentar sus planes de recapitalización al Banco de España, según se establece en el Real Decreto de Reforzamiento del Sector Financiero de 18 de febrero de 2011, pues el día 30 de septiembre el proceso de reforzamiento de la solvencia de las entidades tiene que estar culminado.

El lunes 5 de septiembre las cajas y bancos que hubieran decidido pedir una prórroga para llevar a cabo su re-

INICIATIVA

Liberbank ha pedido un aplazamiento al Banco de España



Liberbank está ideando medidas que le permitan la recapitalización.

capitalización tenían que comunicarlo al Banco de España que deberá estudiar si concede la ampliación o no. Liberbank (entidad constituida por Cajastur, Caja de Extremadura y Caja de Cantabria) no cumplirá los plazos y ha pedido un aplazamiento, que según la información facilitada a este medio por el Banco de España, no será nunca de tres meses, por lo que hasta finales de diciembre o primeros de enero Liberbank no cumplirá el plan

Balance

Preocupada por el riesgo

■ El pasado 31 de agosto la entidad dio a conocer su balance del primer semestre de 2011. Según se expone en la nota de empresa que enviaron a los medios de comunicación, el volumen de negocio de Liberbank en el primer semestre de 2011 alcanzó los 90.542 millones. Los recursos de clientes

se situaron en 48.910 millones, mientras que el crédito bruto a la clientela alcanzó los 41.632 millones. La entidad cerró el primer semestre del año con un balance de 52.451 millones de euros. En cuanto a la gestión del riesgo, situó la gestión de riesgo en el centro de su estrategia de crecimiento.

de recapitalización.

En la actualidad Cajastur está buscando soluciones, y está negociando la venta de parte del 92% de capital que posee en Telecable, una empresa de telefonía asturiana, y de esta manera Liberbank resolvería sus necesidades de recapitalización cifradas, que alcanzarían los 519 millones aunque tras los beneficios registrados durante el primer semestre del se ha rebajado hasta los 320 millones. Otra de las opciones

era salir a Bolsa, pero debido a la situación tan inestable de los mercados la entidad lo ha desestimado.

Según la información del Banco de España, tal y como se expone en la Ley, si alguna entidad previera no poder ejecutar dichas medidas antes del 30 de septiembre, deberá comunicarlo al Banco de España con, al menos, 20 días de antelación a dicha fecha justificando los motivos del retraso.

INTEGRACIÓN

Aprobada la unión de dos nuevas cajas

EyE
C-LM

El Consejo de Administración de Unicaja, celebrado en Málaga en sesión extraordinaria, ha aprobado el proyecto de integración con Caja España-Duero, a través del contrato de integración correspondiente. Asimismo, el Consejo de Administración de Caja España-Duero, reunido hoy en León, ha aprobado la referida operación. Este acuerdo se produce después de que los Consejos de las dos Cajas de Ahorros dieran luz verde al protocolo de intenciones de integración de las mismas el pasado 14 de Abril.

La operación se someterá a la aprobación definitiva por parte de las Asambleas

UNICAJA

El contrato de integración recoge las líneas de actuación

Generales de las dos Cajas, a las que seguirá la obtención de las autorizaciones administrativas pertinentes.

El contrato de integración entre Unicaja y Caja España-Duero recoge las líneas de actuación para el desarrollo de la integración de las dos entidades, que dará lugar a la creación de un grupo financiero consolidable. Entre estos aspectos, figura la participación que las Cajas tendrán en el grupo, y en particular, en el capital del banco a través del que se lleve a cabo el ejercicio indirecto de la actividad financiera. Dicha participación será del 70% para Unicaja, y del 30% para Caja España-Duero. La operación se contempla sin necesidad de recurrir al FROB (Fondo de Reestructuración Ordenada Bancaria).

El nuevo grupo y, en particular, el banco tendrá su sede social en Málaga. Sin perjuicio de ello, se mantendrán servicios operativos centrales del grupo que se corresponderán con las sedes operativas actuales de ambas Cajas -Málaga, Ronda, León y Salamanca-, así como en Madrid.

COMPROMISO DE LA PRESIDENTA DE CASTILLA-LA MANCHA

La Junta sigue adelante con la querrela de CCM

M. Moreno
C-LM

En noviembre de 2010 el Partido Popular emprendió acciones judiciales contra el proceso de constitución y registro de la Fundación CCM. Hay que recordar que presentó una querrela ante el Juzgado de Instrucción De-

cano de Toledo contra los administradores del Banco de España Raúl Hernández Pardo, Carlos Miguel Hervás Arnaez, y Jorge Pérez-Cerdá Silvestre por los delitos societarios del artículo 298 y de falsedad en documento público del artículo 390 del Código Penal.

Según la información fa-

cilitada a este medio por el Gobierno regional la querrela sigue su curso y "desde el Gobierno castellano-manchego se acatará cualquier decisión de los jueces".

Así lo han afirmado desde la Consejería de Economía pues "el compromiso de la presidenta Cospedal en su momento fue llegar a fondo

en la cuestión de CCM y así se hará. Por el momento, no hay novedades en el caso".

Hay que señalar que las primeras declaraciones a principios de año y ya no ha habido nuevas instrucciones judiciales.

Cuando interpuso la querrela el Partido Popular, en aquel momento en la oposición, explicó que los administrados del Banco de España podrían haber incurrido en un delito societario al modificar los estatutos de la Fundación.



La Asamblea tuvo lugar el 30 de junio de 2010.

BOLSA				
Valor	Último	Var	Var %	
MIQUEL COST.	22,73	0,68	3,08	
METROVACESA	1,18	0,03	2,61	
B.PASTOR	2,90	0,05	1,93	
ENEL GREEN P	1,64	0,03	1,93	
GRIFOLS	14,34	0,14	0,99	
INYPESA	1,14	0,01	0,88	

Valor	Último	Var	Var %
RENO, CONVERT	0,70	-2,53	-78,33
B.R.PLATA B	1,62	-0,41	-20,20
INM.COLONIAL	3,21	-0,53	-14,17
TECNOCOM	1,43	-0,22	-13,33
GAMESA	3,51	-0,48	-12,09
CAJA A.MEDIT	1,85	-0,25	-11,90



Índices Internacionales				
	Último	Var.%	Último	Var.%
DOW JONES IND	10.988,88	-2,24	DAX	5.189,93 -6,29
S&P 500	1.155,55	-4,06	FTSE 100	5.214,65 -1,46
Nasdaq Comp.	2.474,69	-2,80	CAC 40	2.974,59 -5,52
EUROSTOXX 50	2.073,67	-6,62	Bovespa (Brasil)	55.823,58 -3,95
STOXX 50	2.108,76	-4,25	IBEX 35	7.910,20 -6,54
Nikkei 225	8.737,66	-2,38	IGBC (Colombia)	13.454,81 -0,03

TODA LA INFORMACION DE LOS MERCADOS EN WWW.RENTA4.COM - ENTRA Y DESCUBRE...

◆ Próximos dividendos

	Próx.Pago	Dividendo
ZARDOYA OTIS	12/09/2011	0,135 EUR
DURO FELGUERA	12/09/2011	0,110 EUR
ELECNOR	14/09/2011	0,044 EUR
TELEF MEXICO-	22/09/2011	0,138 MXN
UNIPAPAL SA	23/09/2011	0,140 EUR
EBRO FOODS SA	03/10/2011	0,075 EUR

◆ Mercado interbancario

	Último
Euribor 1 día	0,86
Euribor 1 semana	1,09
Euribor 1 mes	1,34
Euribor 2 mes	1,41
Euribor 6 mes	1,73
Euribor 9 mes	1,89
Euribor 1 año	2,06

◆ Cambio de monedas

Moneda	Último	Dif%
\$ EEUU	1,3664	-3,81
Yen	105,6400	3,28
Libra	0,8617	1,67

◆ Otros indicadores

Brent 21 días	112,53	0,04
Bono 10a España	5,16	0,64
Bono 10a Alemania	1,77	-11,75
Bono 10a EEUU	1,91	-3,57

Conclusiones de un verano convulso

Juan Ángel Carreto, director regional de Renta 4

Las autoridades europeas no están sabiendo gestionar la crisis de deuda de forma adecuada. Prueba de ello es el acuerdo del segundo rescate a Grecia alcanzado a mediados de julio. Dejó demasiados cabos sueltos sin concretar, como la participación voluntaria de los inversores privados. Y, como resultado, en lugar de generar confianza se volvió a transmitir incertidumbre y dudas sobre la existencia de una hoja de ruta bien planificada que vaya determinando los pasos adecuados para resolver los problemas de deuda de la UE.

- La actuación del Banco Central Europeo en esta crisis se puede calificar como francamente mejorable. Sería deseable que el BCE transmitiera una estrategia clara a seguir y que sus actuaciones siguieran la dirección marcada por dicha estrategia, como hace la Reserva Federal americana. En la práctica, el BCE es capaz de transmitir el 4 de agosto que no comprará deuda pública de España e Italia, para apenas 72 horas más tarde comenzar a comprar cantidades ingentes (40.000 millones de euros hasta la fecha). Claramente, sus movimientos van por detrás de los acontecimientos, lo que no transmite ninguna confianza. No tardará en cambiar la orientación de su discurso con posibles bajadas de tipos, pese a haberlos subido dos veces este año.

- El problema de deuda en Europa ya no se ciñe sólo a Grecia, Irlanda y Portugal. Los 400 puntos básicos de diferencial de la deuda a 10 años alcanzados por España e Italia durante agosto, han supuesto un salto cualitativo en la crisis europea. La reducción de los diferenciales y de los tipos de interés desde el 6,3% hasta el 5%, sólo se debe a las compras de deuda por parte del BCE.

- La compra de bonos españoles e italianos por parte del BCE es una forma de transmitir el riesgo de estos países al resto de países miembros del euro. Como es lógico la actuación del BCE está sujeta a contrapartidas. La primera es la modificación de nuestra constitución para incluir en la misma un límite de déficit. No es casual que los dos principales partidos hayan alcanzado un acuerdo inimaginable hace sólo dos meses.

- Ahora, más que nunca, nuestra política fiscal pasa por las decisiones y criterios fijados en Fráncfort y Bruselas. El diferencial de deuda española y, por tanto, el coste de nuestra financiación, no se encuentra en niveles casi prohibitivos gracias a la compra de bonos del BCE. La intervención del banco emisor necesariamente ha de ser coyuntural y no se puede esperar que permanezca durante mucho tiempo. El mercado de bonos españoles e italianos está intervenido.

La desaceleración global de la economía parece un hecho, tanto en los países desarrollados como en los emergentes. Pese a ello, no tiene que implicar un escenario de recesión global. Quizás se estén exagerando los mensajes de una nueva recesión.

◆ Ibx 35

	Último	Var	Var%	Min	Máx	Volumen
ABENGOA	16,70	-0,25	-1,45	15,82	17,48	3.592.697
ABERTIS	10,86	-0,14	-1,27	10,51	11,34	8.427.273
ACCIONA	61,15	-1,56	-2,49	58,92	63,90	1.004.332
ACERINOX	9,20	-0,48	-4,92	9,04	9,69	5.247.578
ACS CONST.	25,96	-1,75	-6,32	25,64	27,54	3.393.466
AMADEUS	13,44	-0,32	-2,29	13,12	13,98	9.737.983
B. SABADELL	2,55	-0,16	-5,86	2,54	2,72	13.282.901
BANCO SANTANDER	5,52	-0,61	-9,90	5,52	6,01	320.755.370
BANKINTER	3,62	-0,35	-8,82	3,61	3,93	3.672.168
BBVA	5,43	-0,61	-10,03	5,43	5,92	228.715.053
BOLSAS Y MER	19,24	-0,26	-1,33	18,91	19,99	1.483.725
B.POPULAR	3,25	-0,23	-6,61	3,18	3,43	18.622.975
CAIXABANK, S.A.	3,18	-0,36	-10,27	3,18	3,51	15.117.253
COR.MAPFRE	2,17	-0,18	-7,57	2,07	2,34	25.175.880
EBRO FOODS	13,00	-0,42	-3,13	12,84	13,31	2.247.391
ENAGAS	13,18	-1,13	-7,90	13,14	14,20	7.779.618
ENDESA	16,58	-1,10	-6,20	16,58	17,76	2.065.626
FCC	16,50	-1,80	-9,84	16,50	17,98	2.644.329
FERROVIAL	8,11	-0,41	-4,81	8,04	8,54	15.667.579
GAMESA	3,51	-0,48	-12,09	3,51	3,89	14.405.286
GAS NATURAL	11,46	-0,78	-6,37	11,40	12,26	11.925.390
GRIFOLS	14,34	0,14	0,99	13,75	14,62	5.884.946
IBERDROLA	4,58	-0,37	-7,47	4,56	4,88	165.523.614
INDITEX	58,84	-0,74	-1,24	56,50	60,09	9.614.707
INDRA	11,91	-0,39	-3,17	11,68	12,19	3.664.597
INT. AIR GROUP	1,76	-0,15	-8,00	1,76	1,90	18.032.148
MEDIAESP ESPAÑA COM.	4,34	-0,52	-10,72	4,31	4,76	9.679.580
MITTAL	13,02	-1,09	-7,75	12,84	14,14	4.863.810
OBR.H.LAIN	17,94	-1,15	-6,02	17,42	18,98	3.650.409
RED ELEC.ESP	32,33	-1,37	-4,07	32,22	33,90	4.128.201
REPSOL YPF	19,20	-0,60	-3,01	18,04	19,82	115.447.593
SACYR VALLEH	4,59	-0,59	-11,42	4,46	5,08	9.219.379
TECNICAS REU	25,10	-0,98	-3,76	24,70	26,85	2.699.730
TELEFONICA	13,18	-0,91	-6,49	13,12	13,94	174.239.428

◆ Mercado Continuo

	Último	Var	Var%	Min	Máx	Volumen
A. DOMINGUEZ	7,18	-0,02	-0,28	6,73	7,48	2.003
AISA	0,16	0,00	0,00	0,00	0,00	0
AMPER	2,77	-0,14	-4,81	2,62	2,95	46.855
ANTENA3TV	4,35	-0,58	-11,76	4,35	4,82	2.170.300
APERAM	11,33	-1,34	-10,58	10,77	12,50	23.529
AUXIL. FF.CC	355,85	1,90	0,54	338,15	364,75	45.841
AZKOYEN	1,85	-0,15	-7,27	1,85	1,98	26.486
B. VALENCIA	0,92	-0,10	-10,29	0,87	1,03	2.922.448
BANCA CIVICA	2,35	-0,05	-1,96	2,28	2,40	747.966
BANESTO	4,70	0,02	0,32	4,37	4,80	493.807
BANKIA	3,65	-0,10	-2,67	3,64	3,74	9.251.894
BARON DE LEY	43,11	-0,64	-1,46	41,75	43,94	37.948
BAYER	40,40	-3,37	-7,70	35,50	44,00	15.382
BIOSEARCH	0,59	-0,01	-1,67	0,53	0,63	158.326
B.PASTOR	2,90	0,05	1,93	2,80	2,98	377.921
B.RIOJANAS	5,68	-0,29	-4,86	5,25	6,00	6.017
B.R.PLATA B	1,62	-0,41	-20,20	0,00	0,00	0
CAJA A.MEDIT	1,85	-0,25	-11,90	1,72	2,12	1.121.201
CAMPOFRIO	5,54	-0,49	-8,13	5,49	6,03	90.623
CIE AUTOMOT.	5,60	-0,33	-5,49	5,60	5,90	536.565
CLEOP	3,02	-0,23	-7,08	2,94	3,30	1.355
CLIN BAVIERA	6,82	-0,19	-2,71	0,00	7,00	10.818
CODERE	6,97	-0,43	-5,81	6,80	7,63	57.731
COR.ALBA	32,55	-1,00	-2,98	31,77	33,88	176.982
CORP.DERMO	1,04	-0,03	-2,80	0,00	1,06	42.936
CORREA	1,56	-0,05	-3,41	1,46	1,62	32.083
C.PORTLAND V	10,28	-0,04	-0,39	9,75	10,40	13.977
CUNE	15,35	0,00	0,00	0,00	0,00	0
D. FELGUERA	5,00	-0,13	-2,53	4,91	5,15	853.721
DEOLEO	0,30	-0,03	-7,58	0,30	0,33	5.347.448
DIA	2,96	0,02	0,71	2,86	3,10	51.377.987
DINAMIA	5,28	-0,09	-1,68	5,14	5,85	11.729

	Último	Var	Var%	Min	Máx	Volumen
EADS NV	21,33	-0,25	-1,16	20,14	21,92	67.412
ELECNOR	9,25	-0,55	-5,61	9,17	9,60	10.095
ENCE	2,21	-0,10	-4,33	2,18	2,33	1.579.117
ENEL GREEN P	1,64	0,03	1,93	1,52	1,65	144.243
ERCROS	0,80	-0,05	-6,12	0,76	0,83	425.133
EUROPAC	3,25	-0,11	-3,27	3,10	3,39	186.411
FAES	1,34	-0,10	-7,24	1,33	1,42	711.668
FERSA	0,83	-0,05	-5,68	0,83	0,94	209.934
FLUIDRA	2,69	-0,03	-1,10	2,49	2,70	34.849
FUNESPAÑA	7,43	-0,03	-0,40	7,23	7,43	23.541
G.CATALANA O	13,82	-0,73	-5,02	13,65	14,50	151.980
G.E.SAN JOSE	2,98	-0,12	-3,87	2,95	3,20	11.373
GRAL.ALQ.MAQ	0,83	-0,06	-6,74	0,78	0,88	78.998
GRAL.INVERS.	1,68	0,00	0,00	0,00	1,80	50
GRUPO EZENTIS S.A	0,18	-0,02	-10,34	0,18	0,20	4.083.881
GRUPO TAVEX	0,38	-0,03	-6,48	0,37	0,40	86.074
IBERPAPAL	13,40	-0,10	-0,74	12,72	13,67	3.074
INDO	0,60	-0,01	-0,83	0,00	0,00	0
INM. DEL SUR	9,49	-0,34	-3,46	9,05	9,49	918
INM.COLONIAL	3,21	-0,53	-14,17	3,21	3,77	252.934
INYPESA	1,14	0,01	0,88	1,04	1,16	8.524
JAZZTEL	3,36	-0,11	-3,06	3,14	3,54	5.163.650
LA SEDA	0,07	-0,00	-4,00	0,07	0,08	52.771.710
LAB.ALMIRALL	5,45	-0,38	-6,52	5,21	5,78	749.866
LABORAT.ROVI	5,10	-0,05	-0,97	4,96	5,24	29.182
LINGOTES ESP	3,22	-0,03	-0,92	3,22	3,26	3.560
MARTINSA FAD	7,30	0,00	0,00	0,00	0,00	0
MELIA HOTELS INTERN.	5,16	-0,13	-2,46	4,93	5,42	1.446.732
METROVACESA	1,18	0,03	2,61	1,12	1,28	878.646
MIQUEL COST.	22,73	0,68	3,08	21,60	23,00	35.355
MONTEBALITO	1,26	-0,01	-0,39	1,15	1,27	3.660
NATRA	1,06	-0,01	-0,93	1,06	1,13	71.267

	Último	Var	Var%	Min	Máx	Volumen
NATRACEUTICA	0,21	-0,01	-4,52	0,20	0,22	1.116.931
NH HOTELES</						

Ocio y negocio

DIRECTIVOS SON MÁS RETICENTES CON LA CRISIS A CAMBIAR DE EMPRESA

Las empresas de cazatalentos están obligadas a reinventarse

El sector tecnológico no ha sufrido cambios pero sí lo han hecho el sector del automóvil o el inmobiliario, entre otros

R. Abellán
C-LM

Las empresas de cazatalentos, encargadas de buscar directivos, se están reinventando con la crisis. Aunque el sector parecía a principios de año que podría sufrir una reactivación en su actividad, lo cierto es que en España la situación no ha mejorado mucho y la crisis continúa haciendo mella en estas empresas, así es que están cambiando su modelo de trabajo para intentar sobrevivir.

Según señalaban a Economía y Empresas desde la empresa Signum Internacional, los directivos son ahora más reticentes a cambiar de aires y eso está llevando a que el sector esté sufriendo un descenso en su actividad. De ahí que ofrezcan otras alternativas.

Los sectores que más contrataciones siguen registrando son los relacionados con la tecnología, mientras sectores que tradicionalmente tenían más cambios de directivos como el automóvil o las inmobiliarias, están notando más el parón.

COMPETENCIA

En los últimos años han surgido numerosas empresas

liarias, están notando más el parón.

Otro de los problemas que están teniendo las empresas de cazatalentos es la gran cantidad de competencia que hay debido a que no existen barreras de en-

trada al sector. Eso sí, la crisis está haciendo una limpieza natural y muchas de las aproximadamente 1.000 que había en España están teniendo que cerrar.

En este sentido, desde Signum Internacional aseguran que estamos hablando de empresas en las que no se puede improvisar y que no es fácil tener la capacidad necesaria para entrar en el sector, así es que eso está llevando a que muchas de las que han nacido hace poco tiempo y no conocen bien el mercado estén padeciendo más cierres.

En cuanto a un balance global del año, el sector parece que cerrará algo mejor que en 2010, pero "la tendencia es conservadora", decían desde esta empresa.



Las empresas de cazatalentos están intentando sobrevivir a la crisis.

TIEMPO HAN PASADO 28 AÑOS DESDE QUE SE CERRÓ

Toledo ha recuperado la subida a la Campana Gorda

Lucía G. Barreto
TOLEDO

Ha tenido que pasar la friolera de 28 años para que Toledo recupere una de sus mejores vistas, las que se brindan después de subir los 284 escalones que separan la Catedral Primada de la Campana Gorda.

Con una inyección económica que se ha traducido en una factura de 600.000 euros se han realizado un total de ocho actuaciones entre las que destacan la reparación de la torre, sobre todo de la cantería, la renovación de las líneas eléctricas, la mejora de la seguridad; adecuación de la cantería de la

Sala del Reloj; la construcción de una escalera nueva en la Sala de Campanas y la instalación de un entramado de madera, al igual que ha ocurrido en la segunda sala.

Además se ha realizado una limpieza de los mecanismos, se han revisado los husillos y andenes y se ha



La presidenta regional y el alcalde de Toledo, de los primeros.

dotado a la zona de un sistema de protección acotando las Salas de las Campanas mediante una baranda de cerrajería que impida la aproximación de los visitantes y se han evitado nuevas mallas para evitar el paso de aves. También se han instalado ascensores para conferir accesibilidad a la zona.

La entrada será de pago, pero los residentes en la Ciudad Imperial podrán entrar de manera gratuita un día a la semana.

Dónde ir...

CASA RURAL VALLEHERMOSO



La casa rural está situada en la localidad de San Carlos del Valle.

Materiales autóctonos

La casa posee cuatro habitaciones dobles y tienen calefacción y aire acondicionado

Eye

SAN CARLOS DEL VALLE (CIUDAD REAL)

La Casa Rural Vallehermoso es una casa manchega totalmente rehabilitada con materiales nobles autóctonos, mayoritariamente madera y piedra, dentro del pueblo de San Carlos del Valle, en un enclave privilegiado con

magníficas vistas a la sierra.

La casa posee 4 habitaciones dobles, calefacción, aire acondicionado, TV de plasma, DVD, TDT, chimenea, gran patio con barba-coa, lavavajillas, lavadora, secadora, vitrocerámica, microondas (cocina totalmente equipada), baño en todas las habitaciones, y habitación y baño adaptados para minusválidos y eliminación de barreras arquitectónicas.

Cuenta además con un amplio apartamento para 2 ó 4 personas que puede alquilarse junto con la casa o de forma independiente. Po-

see una habitación doble, baño y sofá-cama. Totalmente equipado, con hidromasaje, solarium, chimenea, aire acondicionado y calefacción.

Gracias a los preciosos parajes de la zona, se pueden practicar distintas actividades de ocio y entretenimiento, entre las cuales está el senderismo por la Ruta de "El Quijote", la pesca y la caza.

CASA RURAL VALLEHERMOSO

TELÉFONO: 926313386

DIRECCIÓN: C/ Huertas, 7

LUGAR: San Carlos V. (Ciudad Real)

RESTAURANTE PALIO

Cocina tradicional actualizada

Eye

OCAÑA (TOLEDO)

El restaurante Palio, situado en Ocaña, ofrece un servicio inmejorable a la clientela así como un menú variado.

La decoración -al igual que la cocina-, es clásica, pero actualizada donde se mezclan cosas "vintage" con cosas más de nuestros días, haciendo un guiño siempre a la historia, a la cultura, a la gastronomía, a la tradición y a la religión.

Las diferentes estancias de las que se compone el restaurante están pintadas con diferentes colores, teniendo un denominador común

entre ellos: todos son acogedores y a la vez estimulantes para el apetito, creando una atmósfera agradable para todos los sentidos.

El restaurante es conocido por su más que buena relación calidad-precio, además de por sus excelentes materias primas y productos empleados en la cocina. También hacen gran hincapié en el servicio de sala, ya que su mayor objetivo es la máxima satisfacción de nuestros señores clientes.

RESTAURANTE PALIO

LUGAR: C/ Mayor, 12

LOCALIDAD: Ocaña (Toledo)

TELÉFONO: 925130045



El queso es uno de los platos típicos.

Estamos en los mejores Kioscos de Madrid



Economía y Empresas

de Castilla-La Mancha Secretaría de Información Económica

AGUSTIN DE FOXA- 22
ALCALA- 46
ALCALA- 50
ALCALA,131
ALCALA-111
ALCALA-38
ALCALDE SAINZ DE BARANDA-18
ALCALDE SAINZ DE BARANDA-50
ALMAGRO-34
AVD. DOCTOR ESQUERDO-183
AVDA. CIUD. BARCELONA/MURO
ESTA
AVDA. CIUDAD DE BARCELONA,77
AVDA. DE CONCHA ESPINA- 6
AVDA. DE LA CONSTITUCIÓN-82
AVDA. GENERAL PERON- 6
AVDA. GENERAL PERON-42
AVDA. MEDITERRANEO,2
AVDA. VALDELAPARRA-29
AVDA.CIUDAD DEBARCELONA-144
AVENIDA DE BRUSELAS-56
BARQUILLO-17
CAPITAN HAYA -BRAVO MURILLO
CAPITAN HAYA-7
CASTELLANA- 20
CASTELLANA-131
CAVANILLES,39
CEA BERMUDEZ-34
CLARA DEL REY-1
CLARA DEL REY-14
COMANDANTE ZORITA-30
CONDE DE PEÑALVER,78
CONDE DE PEÑALVER-32
CONDE DE PEÑALVER-62
CORAZON DE MARIA-43
DIEGO DE LEON-46
DOCTOR ESQUERDO- 80
EDUARDO DATO-19

ESTABANEZ CALDERON,5
FELIX BOIS- 13
FERNAN GONZALEZ ,51
FERRAZ-88
FRANCISCO GERVAS-8
FRANCISCO SILVELA-52
FUENCARRAL,112
FUENCARRAL-111
GLORIETA DE BILBAO-7
GLORIETA DE EMBAJADORES,3
GLORIETA LOPEZ DE HOYOS
GOYA-41
GOYA-51
GOYA-63
GRAN VIA-24
GRAN VIA-39
GRAN VIA-51
GRAN VIA-78
GTA. CUATRO CAMINOS/SANTA ENGRACIA
GTA. RUIZ GIMENEZ,1
GUZMAN EL BUENO-71
HILARION ESLAVA-2
IBIZA-48
JOSE ABASCAL-58
JUAN BRAVO-40
MAYOR-5
MONTERA-48
NARVAEZ,64
O'DONNELL- 6
ORENSE-2
ORTEGA Y GASSET-29
ORTEGA Y GASSET-45
ORTEGA Y GASSET-68
PADILLA-14
PASEO DE RECOLETOS-14
PASEO INFANTA ISABEL-1
PLAZA DE CASTILLA- 2

PLAZA DE CHUECA,5
PLAZA DE FELIPE II/ NARVAEZ
PLAZA DE ISABEL II-8
PLAZA DE LA INDEPENDENCIA- 2
PLAZA DE LA INDEPENDENCIA-10
PLAZA DE LAS CORTES-6
PLAZA DE MANUEL BECERRA-3
PLAZA DE SANTA BARBARA-4
PLAZA DE SANTO DOMINGO
PLAZA DEL CALLAO-3
PLAZA DEL PERU- 5
PLAZA DOCTOR LAGUNA-1
PRADILLO-4
PRINCESA-23
PRINCESA-56
PRINCIPE DE VERGARA,210
PRINCIPE DE VERGARA-120
PRINCIPE DE VERGARA-135
PUERTA DEL SOL-10
PUERTA DEL SOL-11
PUERTA DEL SOL-8
PUERTO DE NAVA FRIA,9
PZA CIBELES/ Pº DEL PRADO
PZA. SAN CAYETANO- S/N
RIOS ROSAS-57
ROMPELANZAS
SANTA ENGRACIA,43
SANTA ENGRACIA,96
SANTA ENGRACIA-76
SANTA MARIA MAGDALENA-18
SERRANO,76
SERRANO-106
SERRANO-107
TRAFALGAR,2
VELAZQUEZ-116
VICTOR DE LA SERNA-1
VICTOR DE LA SERNA-31

Qué ver

RUTAS

La Princesa de Éboli en Pastrana

Ana de Mendoza estuvo recluida en el Palacio Ducal de esa localidad



Palacio Ducal de Pastrana.

EyE
PASTRANA (GUADALAJARA)

Ana de Mendoza y la Cerda nace en 1540, única hija de Diego de Mendoza, Príncipe de Mélito y nieto del Gran Cardenal Mendoza, fue una rica heredera de carácter dominante, altivo, aunque también voluble, rebelde y apasionado, que se casó muy joven con Ruy Gómez de Silva, un segundón, y veinticuatro años mayor que ella, noble portugués.

En principio nombrados con el título de Condes de Mélito, el matrimonio adquirió el reino Napolitano de Éboli, y después la villa de Pastrana, tras lo que Ana se convertiría en la primera Princesa de Éboli y la primera Duquesa de Pas-



Fuente de los Cuatro Caños.

trana. En su destierro en Pastrana, la Princesa de Éboli recordaba los días en la Corte desde el balcón enrejado del Palacio Ducal, asomada una sola hora al día a la plaza mayor que desde entonces se conoce como la Plaza de la Hora.

Ana de Mendoza y de la Cerda tuvo siempre un carácter dominante y altivo, rebelde y apasionado, causa quizás de la pérdida de un ojo, por una caída o en algún lance de esgrima. Sin embargo, este dato no está claro ya que se baraja que no fuera tuerta sino bizca, de ahí que luciera durante toda su vida un adorno parche que no menospreciaba su belleza. Casada muy joven con un noble portugués mucho mayor que ella, Ruy Gómez de Silva, envió también muy precozmente.

Después de un tiempo recluida en el convento que Santa Teresa había fundado en Pastrana, la princesa volvió a la Corte madrileña. La leyenda negra dice que fue la amante de Felipe II y que por celos la encerró en su palacio de Pastrana. Pero la realidad es otra, la princesa fue amante de Antonio Pérez, secretario del rey, y juntos urdieron intrigas y conspiraciones en contra de los intereses del monarca. Cuando Felipe II conoció los manejos políticos de Antonio Pérez y de la Princesa de Éboli, mandó su arresto. Ana fue desterrada al Palacio Ducal de Pastrana, donde, en la torre de levante, estuvo retenida y prisionera hasta su muerte.

Qué leer

MARKETING

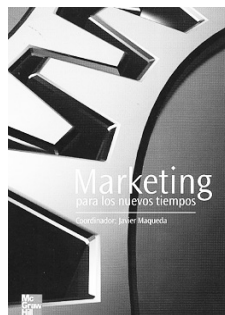

MARKETING PARA LOS NUEVOS TIEMPOS

AUTOR: **Javier Maqueda**
EDITORIAL: **Mcgraw-Hill**

Marketing para los nuevos tiempos nace como un manual de referencia en el ámbito universitario, empresarial y social. Un importante número de autores, todos ellos catedráticos y profesores de las más importantes universidades y escuelas de negocios del estado español, han aunado sus conocimientos y esfuerzos para dar a conocer las últimas tendencias e investigaciones en el campo del marketing. La obra pretende servir de guía a los estudiantes de grado y cursos superiores interesados en los aspectos esenciales de la dirección comercial, y también de ayuda a aquellas personas que deseen adentrarse y ampliar sus conocimientos en el apasionante mundo comercial.

EMPRESAS



PLANEACIÓN ESTRATÉGICA

AUTOR: **Guillermo Hajar Fernandez**
EDITORIAL: **Limusa**

Este libro trata sobre planeación estratégica, una disciplina que conjuga el pensamiento analítico del planificador con el arte creativo e integrador del estratega y, al mismo tiempo, los estudia por separado. Para hacer negocios exitosos se requiere de una visión prospectiva (foresight) y la capacidad para predecir la reacción de quienes rivalizan con la empresa en la conquista de clientes, mientras que para hacer negocios valiosos se requiere una visión introspectiva (insight) y la capacidad para encontrar formas de dar más valor a los clientes que el ofrecido por los rivales. Este libro se enfoca a los negocios exitosos, los de la visión prospectiva, y es también un libro acerca del pensamiento sistémico.

ECONOMÍA



POLÍTICA MONETARIA

AUTOR: **Andrés Fdez. Díaz, entre otros**
EDITORIAL: **Thomson Paraninfo**

Esta obra es la consecuencia de la evolución habida a lo largo de veinte años de una primera edición de la que se denominó Teoría y Política Monetaria. La grave crisis financiera que padecemos y que tuvo como punto de partida la histeria bursátil colectiva del lunes 21 de enero de 2008, obligaba a una revisión que tuviese como marco de referencia las causas y consecuencias de dicha crisis, destacando el énfasis puesto en dos nuevos apartados del texto, el que se refiere a la coordinación internacional de las políticas monetarias como tarea que ocupa un lugar prioritario entre los problemas de la economía mundial, y el que aborda la necesidad de reestructurar el funcionamiento del sistema financiero internacional.

Ayudas

FONDO EUROPEO DE ADAPTACIÓN A LA GLOBALIZACIÓN

Beneficiarios: Estados miembros de la Unión Europea. Los beneficiarios finales son los trabajadores afectados por despidos colectivos relacionados con los cambios estructurales en los mercados...

Convocatoria:

Finaliza el 31/12/2013

Cuántía de la ayuda: 50%.

Objetivo: El objetivo del programa FEAG es estimular el crecimiento económico y la creación de empleo en la Unión Europea.

Tipo de subvención: A fondo perdido.

Localización del proyecto: Unión Europea.

Gastos subvencionables: Serán subvencionables: actividades de preparación, gestión, información y publicidad.



XVI JORNADAS DE CINE SOLIDARIO

Día 29 de septiembre a las 20 y 23 horas. En Cinemancha. Alcázar de San Juan (Ciudad Real).

TEATRO: PARECIDO NO ES LO MISMO

Día 23 de septiembre. Faemino y Cansado. Teatro Buero Vallejo de Guadalajara.

PALMA CUESTA. ÓLEOS DE GRAN FORMATO

Septiembre. Ayuntamiento de Guadalajara.

72 EXPOSICIÓN INTERNACIONAL DE ARTES PLÁSTICAS

Hasta el 2 de octubre. Centro Cultural "La Confianza", de

Valdepeñas (Ciudad Real).

LOS CHICOS DEL CORO

Día 22 de septiembre. Teatro Auditorio Municipal. Concierto a cargo de la Coral de Saint Marc. Valdepeñas (Ciudad Real).

XV CERTAMEN INTERNACIONAL DE PINTURA CIUDAD DE ALCÁZAR

Día 26 de septiembre.



ÍNDICE DEL COSTE LABORAL ARMONIZADO

12 de septiembre.

ESTADÍSTICA DE TRANSMISIONES DE DERECHOS DE PRO

12 de septiembre.

TRANSPORTE DE VIAJEROS

12 de septiembre.

ÍNDICE DE PRECIOS AL CONSUMO/IPCA

13 de septiembre.

EFFECTOS IMPAGADOS

14 de septiembre.

SOCIEDADES MERCANTILES

14 de septiembre.

ÍNDICES DE PRECIOS DE LAS VIVIENDAS

15 de septiembre.

ÍNDICES DE PRECIOS DE SERVICIOS

16 de septiembre.

ENCUESTA DE COSTE LABORAL

16 de septiembre.

ÍNDICES DE CIFRAS DE NEGOCIOS EN LA INDUSTRIA

19 de septiembre.



Sólo un 17% hace más

Los españoles hacen 3 viajes al año

los españoles hacen una media de tres viajes al año. Más de la mitad (55%) asegura realizar entre dos y tres viajes anuales, según una encuesta realizada por una agencia de viajes on line.

Castilla-La Mancha

500 carnés de donantes de órganos

El Centro Coordinador de Trasplantes de Castilla-La Mancha, dependiente del Servicio regional de Salud, ha expedido durante 2011 un total de 500 carnés de donantes de órganos.



La frase

“Con esta decisión cierro el círculo de mis dos pasiones, como son la actividad docente e investigadora y la política”

Clementina Díez de Baldeón
Diputada Nacional por Ciudad Real

La voz de la experiencia

Luis Reillo TALLERES REILLO

Este conquense, nacido en La Almarcha, ha trabajado toda la vida en el mismo sector y se muestra orgulloso de ello. POR **R. Abellán**

“Me gusta todo lo que tenga que ver con la mecánica del automóvil”

Luis Reillo lleva toda su vida dedicado a la misma profesión, la mecánica del automóvil, de la que conoce todo a la perfección.

No en vano, comenzó a trabajar en ello cuando tenía 11 años de aprendiz “sin que te pagaran nada” y 50 años después todavía continúa en la brecha y sin intención de jubilarse.

Este empresario autónomo conquense nació en La Almarcha pero pronto se marchó a Valverde del Júcar, donde trabajó con Jesús Belinchón y con José Luis Redondo. En sus talleres lo aprendió todo sobre la mecánica del automóvil. Cuando llegó el momento del servicio militar se tuvo que marchar a Madrid donde realizó varios cursos en la Escuela de Automovilismo para conocer todavía más el sector en el que se movía.

Al volver lo hizo trabajando de nuevo para José Luis Redondo pero ya tenía la idea en su cabeza de montar su propio negocio. “No quería trabajar para nadie, lo tenía claro, y así empecé mi andadura en solitario”.

Por aquel entonces alquiló una nave con 27 años y más tarde, cuando las cosas comenzaron a irle bien, compró un solar donde se hizo su propia taller y más tarde su casa. Recuerda que fueron años “duros” porque había que trabajar muchas horas para sacar adelante el negocio y a la familia, pero no cambiaría ni un punto de lo que hizo en aquel momento porque “me encantaba mi trabajo”.

Con el paso del tiempo el negocio fue mejor y aunque el sacrificio seguía siendo el mismo por lo menos había un aliciente.



Luis Reillo tiene un taller mecánico en La Almarcha.

“Había días que incluso me iba a casa a las dos de la mañana y mi mujer no lo llevaba bien, pero había que hacerlo”, decía.

Han pasado los años y en estos momentos trabaja en el taller junto a dos de sus hijos lo que para él es “un orgullo porque sé que las cosas quedarán en sus manos y estoy tranquilo”.

Este conquense afirma que el sector ha cambiado mucho y que antes con pocas herramientas arreglabas los coches. Ahora, dice, se necesitan muchas más, mucha formación y preparación porque los coches llevan mucho electrónico y eso hace que tengas que estar continuamente formándote, lo que hacen mis hijos. Una de las cosas que más le gus-

tan de su trabajo es la satisfacción de que la gente que lleva su coche al taller se queden satisfechos. “Muchas veces vienen de otros talleres sin que sepan lo que tiene el coche y el que aquí separamos lo que es me llena de satisfacción además de ser un orgullo y que nos da prestigio, y eso te da una gran satisfacción”.

Mismo sector

Sin duda afirma que volvería a trabajar en lo mismo y a ser autónomo de nuevo. Es algo que tiene claro a pesar de todos los sacrificios que ha tenido que sobrellevar. “No cambiaría esto por nada, entre otras cosas porque es lo que sé hacer”, apuntaba.

Sobre la situación de los em-

”

Trabajo

“Si volviera atrás, seguiría los mismos pasos y no cambiaría este sector por ningún otro

presarios en estos momentos, cree que antes era más fácil poner un negocio que ahora pero eso no le impediría ponerlo si tuviera que hacerlo de nuevo.

Le quedan pocos años para jubilarse pero señala no tener ninguna intención de hacerlo. “No sé como lo haremos, pero mi intención es seguir junto a mis hijos aunque sea viniendo algunas horas a ayudarles. Es algo que me gusta y que no quiero dejar por nada”.

Además de dedicar casi todo su tiempo al trabajo cuando no está en el taller y tiene algunos días libres manifiesta que le gusta viajar. “Aprovechamos para salir porque nos gusta y es momento para hacerlo”, acabó di-