

Las firmas de este sector hacen frente a una subida de la leche del 15%

## Crece el número de empresas queseras un 20% en dos años

La facturación en la región supera los 80.000 millones de pesetas

Las exportaciones de quesos hasta abril han aumentado un 46%

En la región ha aumentado el número de empresas productoras de quesos casi un 20% en los últimos dos años y, según los da-

tos facilitados por las Cámaras de Comercio, se ha pasado de las 183 a las 219. Este sector factura en la región alrededor de

80.000 millones de pesetas con una producción de 100.000 toneladas. La industrialización de las empresas queseras de Casti-

lla-La Mancha frente a la desaparición de muchas explotaciones ganaderas de leche ha provocado por primera vez una esca-

sez de materia prima, ha dado lugar a una subida de la leche del 15%, según los empresarios del sector consultados.

Pág. 5

### La región contará con dos nuevos consorcios exportadores

Las empresas de cerámica y las de muebles contarán el año próximo con consorcios exportadores, según informó el director territorial del Instituto de Comercio Exterior (ICEX) en Castilla-La Mancha, Pedro Antonio Morejón. Los dos nuevos órganos exportadores ya tienen constituidos los grupos de trabajo intermedios que mediarán entre los nuevos consorcios y la Delegación Territorial del ICEX. En la actualidad, sólo existen cinco consorcios en la región, que agrupan a unas 40 empresas.

Pág. 32



**CARNES TOLEDO S.A. HA PRESENTADO SUSPENSIÓN DE PAGOS**

La empresa Carnes Toledo S. A., instalada en el polígono industrial de Toledo, ha presentado hace tres semanas suspensión de pagos. Según fuentes de la empresa, en la actualidad están elaborando un plan de viabilidad del que no han querido ofrecer información por el momento.

Pág. 10

### La ecotasa entra en vigor ya para algunas actividades

El reglamento de la ecotasa o Ley del Impuesto sobre Determinadas Actividades que inciden sobre el Medio Ambiente ha sido ya aprobado por el Consejo de Gobierno y en el mismo se prevé la regulación de los modelos de declaración, entre otras cuestiones. En el caso de las actividades dedicadas a la producción termoneuclear y el almacenamiento de residuos existe un recurso del Gobierno central, por lo que todavía la aplicación de este

impuesto se encuentra en suspenso. Sin embargo, para las actividades emisoras de compuestos oxigenados del azufre o del nitrógeno este impuesto entra en vigor de forma inmediata, según explicaron fuentes de la Consejería de Economía y Hacienda. El pago de la ecotasa se realizará mediante declaraciones trimestrales, que se presentarán los 20 primeros días de abril, julio y octubre, y una final que se presentará en enero.

Pág. 36

### Los accidentes laborales han aumentado un 4,7%

En el primer semestre del año, los accidentes laborales registrados en Castilla-La Mancha han aumentado un 4,7%, siendo la cifra total de 19.284. Los datos aportados por la Dirección General de Trabajo recogen que en el periodo aludido se han producido 24 accidentes mortales, de los que 18 han sido en los centros de trabajo y 6 in itinere. El sector con mayor número de accidentes registra-

dos ha sido el de servicios con 6.327, seguido de industria con 6.091. Aunque todas las fuentes consultadas (Administración, empresarios y sindicatos) aseguran que siempre es preocupante que sigan aumentando los accidentes laborales, se reconoce que se ha conseguido una cierta ralentización del crecimiento de éstos, que en el segundo semestre del año pasado fue del 6,8%.

Pág. 31

### QUÉ ES NOTICIA

#### EMPRESAS

#### 9 **Tolvasa invierte 500 millones en otra fábrica**

La empresa Tolvasa, instalada en la localidad albaceteña de Casas Ibañez, va a invertir cerca de 500 millones de pesetas en una nueva fábrica de piensos.

#### 12 **Quesos Miró incrementa su producción**

La empresa familiar Quesos Miró, de San Clemente (Cuenca), aumenta anualmente su producción en una media de 5.000 piezas. En el último año vendió 41.000 quesos manchegos.

#### 13 **La coop. Santiago Apóstol "se mueve" para exportar**

La cooperativa ciudadrealeña Santiago Apóstol ha desarrollado sus últimas misiones comerciales a países del este de Europa y el mundo árabe, donde esperan un aumento de la demanda de melón.

#### 13 **Preacuerdo entre dirección y comité en Hispafer**

La dirección de la firma guadalajareña Hispafer y el comité de empresa han llegado a un preacuerdo que reduce el expediente de empleo a seis meses.

#### AGRICULTURA

#### 27 **Más producción de melón en la presente campaña**

La superficie de melón cultivado el presente año en Castilla-La Mancha se cifra entre las 13.500 y las 14.000 hectáreas, lo que supondrá unas 300.000 toneladas, un 5% más que la campaña anterior.





## CARTA EDITORIAL

## Demoras en la concesión de ayudas

Santiago MATEO SAHUQUILLO (\*)

La Confederación de Empresarios de Castilla-La Mancha (CECAM) hacia pública esta semana una demanda enviada al Ministerio de Economía solicitando que se agilice la tramitación de los denominados Incentivos Regionales, destinados a inversiones superiores a 150 millones de pesetas. Lamentablemente este tipo de demandas empresariales no son nuevas y en muchas ocasiones las solicitudes de subvenciones se eternizan en los despachos administrativos y no se conoce la solución a las peticiones realizadas hasta pasado mucho tiempo.

Tanto para conocer si la respuesta es afirmativa o negativa a la petición realizada es fundamental que se responda de una forma ágil para que el empresario que ha hecho su solicitud pueda hacerse su composición de lugar y saber si cuenta o no con la subvención para el proyecto que quiere acometer. En caso de que no se la concedan, quizá tenga tiempo para buscar una financiación alternativa pero ante la duda de si llega o no es muy posible que de entrada no cuente con la ayuda solicitada o incluso desde un principio se haya planteado su proyecto de otra forma.

Las ayudas, sin ser tan importantes como para hacer que un empresario realice o no una determinada inversión, al concederse para fomentar el desarrollo económico y el crecimiento en este sentido sí que deben ser eficaces. Y para ser eficaces el primer paso que hay que dar es que lleguen a tiempo.

Quizá este sea uno de los problemas que existen en la concesión de subvenciones por parte de las Administraciones Públicas. Llegan tan tarde que cuando lo hacen es muy posible que la persona que las solicitó ya se haya solucionado su problema financiero de otra forma.

Evidentemente, una subvención siempre es una ayuda aunque llegue tarde, pero seguro que muchos empresarios me entienden cuando digo que si les hubiera llegado antes hubieran llevado a cabo su proyecto de otra forma o quizá si saben si pueden contar con ella los bancos abrirían sus puertas más generosamente cuando van presentarles su iniciativa.

Santiago Mateo Sahuquillo, editor de  
ECONOMIA Y EMPRESAS DE  
CASTILLA-LA MANCHA

# Perspectivas económicas

JOSÉ MANUEL FERNÁNDEZ NORNIELLA  
PRESIDENTE DE CÁMARAS DE COMERCIO

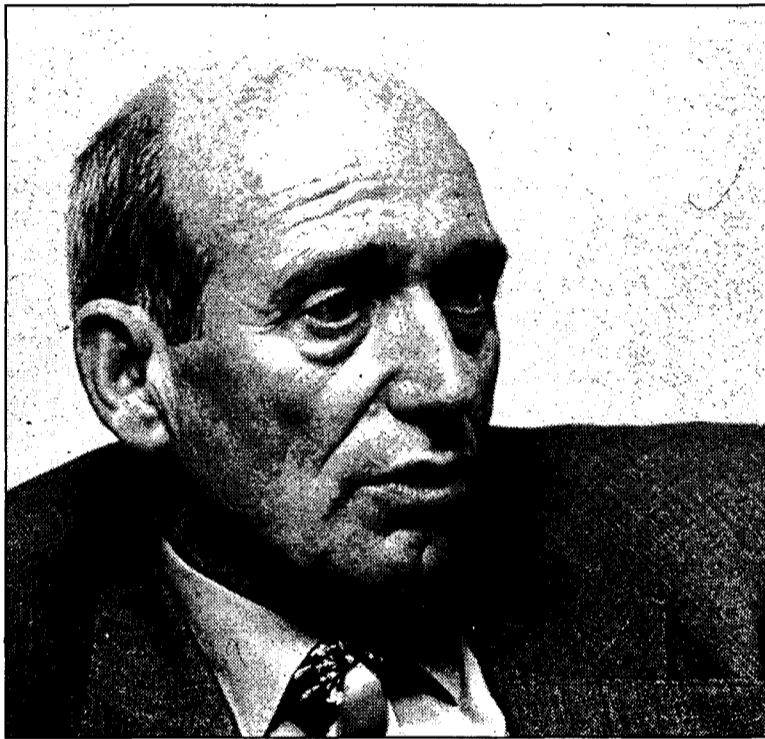

José Manuel Fernández Norniella es presidente de Cámaras de Comercio

La economía española ha tenido un comportamiento positivo durante el año 2000. Por cuarto año consecutivo, la expansión ha mantenido ritmos de avance cercanos al 4%. Otro hecho destacable es la mejora experimentada en el patrón de crecimiento. Se ha producido un progreso significativo en la aportación al crecimiento de la demanda externa y se ha mantenido la tendencia de los últimos años de incremento de la ocupación. Estos resultados son especialmente favorables, puesto que se han conseguido en un contexto de fuerte subida de los precios del petróleo y de depreciación del euro.

Todas las Comunidades Autónomas han contribuido, además, al buen comportamiento de la economía. Este apreciable crecimiento de la actividad económica se ha traducido en una sensible mejora del mercado de trabajo, de modo que todas las regiones han generado empleo, han reducido su tasa de paro y también, en la práctica totalidad de Comunidades Autónomas, ha aumentado la tasa de actividad.

En concreto, Castilla-La Mancha ha consolidado durante este período el ciclo expansivo de su actividad económica. El crecimiento ha sido elevado, debido, fundamentalmente

a la demanda interna y la producción regional ha alcanzado una tasa de crecimiento interanual del 4,2%. En cuanto al mercado de trabajo, ha continuado la mejora, en consonancia con el conjunto nacional, produciéndose un incremento del empleo en torno al 3,9%. La tasa de paro se ha reducido, aunque se detectan aún grandes diferencias entre paro masculino y femenino, éste último muy superior al primero.

Por lo que se refiere a las perspectivas para 2001 todo indica que seguirán siendo favorables. Es verdad que se espera un proceso de desaceleración del ritmo de crecimiento e incrementos más moderados que el año anterior, sin embargo España continuará creciendo más que la media europea. Así lo adelantan las expectativas de los empresarios españoles y europeos, como lo po-

“ ”  
**La producción regional ha alcanzado una tasa de crecimiento interanual del 4,2%**

nen de manifestar los datos de la encuesta anual que realizan las Cámaras de Comercio. Excepto en dos Comunidades Autónomas, La Rioja y Ca-

narias, todas las regiones muestran unas perspectivas sobre ventas, inversiones o empleo superiores a los índices de sus homólogos europeos.

El caso de Castilla-La Mancha no es diferente. Existen argumentos suficientes para afirmar que no va a darse un cambio significativo en la evolución de la economía de esta región durante 2001. Siguiendo los resultados de la encuesta de las Cámaras, las expectativas de las empresas sobre la evolución de

su cifra de negocios, aunque ligeramente inferiores a las de la media nacional, son más optimistas que las de la Unión Europea.

En cuanto a la demanda interna, los empresarios continúan confiando en el aumento de las ventas nacionales y, en un futuro, la confianza aumentará con la mejora en la red interior de comunicaciones. Las expectativas exportadoras de los empresarios de la región son también mejores que la media europea. Las exportaciones de intensidad tecnológica alta, como es el caso de material electrónico, teleco-

municaciones o aparatos de precisión, y de intensidad baja, textil o alimentación, seguirán teniendo un peso superior en Castilla-La Mancha. Por lo que se refiere a las expectativas del empleo, los empresarios estiman que a lo largo del año 2001 crecerá de forma moderada, muy similar a la evolución esperada de las inversiones que llegarán en este mismo período.

“ ”  
**Según la encuesta de las Cámaras las expectativas sobre la evolución de C-LM supera los resultados de la UE**

A la luz de estos datos, podemos afirmar que la economía española se encuentra en un buen momento y gracias al esfuerzo de toda la sociedad, España es hoy un buen ejemplo para muchos países. No obstante, para que el

optimismo actual se prolongue en el tiempo, es necesario una mayor flexibilidad en los mercados, eliminar los obstáculos para la aparición de nuevas empresas y aprovechar correctamente el uso de la última revolución económica: la nueva sociedad de la información. Desde las Cámaras de Comercio estamos convencidos de que afrontar con éxito estos nuevos retos es una condición indispensable para consolidar el actual ciclo económico.



<p>805,92 (-0,2%)</p> <p><b>Bolsa</b></p> <p>Las últimas jornadas se han caracterizado por su poca actividad, el sopor. El sopor veraniego se está conjugando con la crisis de argentina.</p>	<p>189,40 (-1,7%)</p> <p><b>Dólar</b></p> <p>La trayectoria del euro en las últimas jornadas sigue sorprendiendo a propios y a extraños. Después de un inicio de julio decepcionante el euro se recupera.</p>	<p>26,5; (+1,56%)</p> <p><b>Petróleo</b></p> <p>La reducción en el precio de los carburantes ha provocado una inmediata contestación de los Países Árabes para recortar la producción.</p>
---	---	--

**SUBE** La continua bajada de los precios en las compañías distribuidoras de carburantes que, en esta ocasión, han vuelto a descender los precios de la gasolina en dos pesetas. En lo que va de mes la gasolina ha experimentado una bajada de un 15%. Esperemos que el anuncio de los países productores de reducir la producción de crudo no afecte a los precios pronto.

**BAJA** La mala gestión realizada por Gescartera Dinero que, aprovechando los ahorros de unos pocos intentan lucrarse con este capital. En Castilla-La Mancha dicha empresa tenía oficinas en las provincias de Ciudad Real y Cuenca. En esta última provincia puede haber afectado entre 200 y 300 inversores.

LA IMAGEN DE LA SEMANA



EL MINISTRO DE MEDIO AMBIENTE (A LA IZQU.) HA FIRMADO IMPORTANTES CONVENIOS EN LA RE-

**ECONOMÍA Y EMPRESAS**  
DE CASTILLA-LA MANCHA

Cuesta de Carlos V, 4, 3ª planta. 45001 Toledo  
Tel. 925 28 42 46 - 925 28 41 94  
FAX: 925 22 50 18

Fundado en 1998  
EDITA:  
Grupo El Día

**PRESIDENTE DEL GRUPO EL DÍA**  
Santiago Mateo Sahuquillo

Redactora-Jefe: Ana Isabel Moreira  
Redacción: Alicia Sánchez, Francisco J. Llana, Mónica Moreno, David G.H. (Albacete), Angeles S. Infantes (Ciudad Real), César Armuña (Cuenca), Juan M. Miranda (Guadalajara).  
Fotografía: Javier Pozo

**DISTRIBUCIÓN**  
Distritoledo S.L.

**IMPRIME**  
Grupo El Día

**DEPÓSITO LEGAL**  
CU 321- 1.998

NOMBRES DE ACTUALIDAD

**J.P. HERNÁNDEZ MOLTÓ**

Presidente de CCM

Los resultados de Caja Castilla-La Mancha, que preside Juan Pedro Hernández Moltó, arrojan un incremento del margen de explotación en el primer semestre del 37% en relación con el mes de junio del año pasado y se cifran, en términos absolutos en 7.262 millones de pesetas.



**ERNESTO BERDALA S.**

Dtor. General de Caja Rural de Cuenca

Caja Rural de Cuenca, cuyo director es Ernesto Berdala Solsona, ha cerrado su balance al 30 de junio de 2001 con un beneficio antes de impuestos de 547 millones de pesetas, un 29% más que el año anterior para dicho período.



**MANUEL PARDOS**

Pte. As. de Usuarios de Bancos, Cajas y Seguros

El presidente de la Asociación de Usuarios de Bancos, Cajas y Seguros, Manuel Pardos, ha recordado un caso similar al ocurrido con Gescartera: el caso AVA. Pardos fue cauto con Gescartera ya que ni los jueces han conseguido todavía que el estafador hable.



Información a los lectores

Para la publicación de originales en la sección de Cartas al Director, pueden dirigirse a Cuesta de Carlos V, 4 - 3ª; o si lo prefieren al número de Fax 925 22 50 18 o al e-mail economiayempresa-clm@tcom.es. Los originales, que no deben sobrepasar las 30 líneas, deben ir acompañados de la fotocopia del Documento Nacional de Identidad.

ULTIMA HORA

Los accidentes laborales crecen un 4,7% en el primer semestre

En los primeros seis meses del año se registraron 19.284 accidentes laborales, un 4,7% más que en el mismo período del año 2000 según los datos ofrecidos por la Dirección General de Trabajo. El sector más perjudicado ha sido el terciario, tanto en términos absolutos como relativos, pues la accidentalidad aumentó en un 8,1%. La industria también ha sido notablemente castigada por los accidentes en el trabajo. En cuanto al sector agrícola, éste ha sido el único ámbito en el que ha descendido la siniestralidad laboral. Ésta se fija en términos relativos en un 6% en Castilla-La Mancha.

“ENTRE COMILLAS”

MANUEL FERNÁNDEZ, PORTAVOZ DE LA ASOCIACIÓN DE EMPRESAS LÁCTEAS DE TOLEDO (SOBRE LA SUBIDA DEL PRECIO DE LA LECHE): “Los mercados han asimilado tan sólo un 6% de esta subida, por lo que el coste, en cifras absolutas, para el empresario se traduce en 60 pesetas más por kilo de queso elaborado”.

FLORENCIO RODRÍGUEZ, SECRETARIO PROVINCIAL DE ASAJA EN CIUDAD REAL: “El cultivo del melón se ha convertido por la profesionalidad y calidad que los agricultores han conferido a este cultivo en los últimos años en un producto que muchas empresas de la región

cultivan en exclusiva”.  
EDUARDO MARTÍN-PEÑATO, PRESIDENTE DE LA ASOCIACIÓN DE GANADERÍAS DE LIDIA: “Podemos felicitarnos de que el sector está totalmente unido y de que las grandes ganaderías y empresarios se han dado cuenta de que los problemas del mundo taurino son los mismos para todos, aunque con distinta dimensión”.

PEDRO A. MOREJÓN, DTOR. TERRITORIAL DEL ICEX (SOBRE LOS CONSORCIOS): “Estos instrumentos, sin duda, son necesarios para continuar incrementando la presencia de las empresas de la región en el exterior”.

REVISTA DE PRENSA

La telefonía en Europa Las cooperativas se muestran tranquilas

El masivo endeudamiento de las operadoras telefónicas europeas a lo largo del año 2000, combinado con el desfavorable clima bursátil, ha alterado profundamente las posibilidades de financiación que el mercado ofrece a las empresas de telecomunicaciones. Cuando aún no ha sido posible rentabilizar los 70.000 millones de euros invertidos en las redes GSM europeas, las operadoras se ven ahora obligadas a invertir otros 260.000 millones de euros en telefonía móvil de tercera generación.

Las almazaras cooperativas consultadas por “Caja Rural” acerca de la incidencia de la crisis del aceite de orujo han manifestado su tranquilidad sobre las posibles consecuencias de la crisis. Las cooperativas de Toledo y Ciudad Real no han observado ninguna anomalía en su normal funcionamiento ya que en todos los casos el orujo producido por sus fabricas es vendido a empresas especializadas como Mora Industrial, Bonache o Pina Bajo Aragón.

Connectis Caja Rural de Toledo



LA COLUMNA

## LOS PROTAGONISTAS

ALICIA SÁNCHEZ

**El beneficio de la suspensión de pagos**

“Toda empresa regular podrá acogerse al beneficio de la suspensión de pagos”, Art. 397 de la Ley de Quiebras y de Suspensión de pagos vigente. Beneficio que el tejido empresarial siempre ha puesto en tela de juicio por la dureza del articulado ante situaciones tan “anormales”, como la ocurrida en Carnes Toledo (crisis de las vacas locas, focos de peste porcina, inversiones recientes de más de 1.000 millones...). La dureza de esta Ley se traduce en términos legales y explícitos en que un empresario que declare su empresa en quiebra (paso posterior a la suspensión), puede ir a la cárcel, *in extremis*, con mucha más probabilidad que un empresario estadounidense, por ejemplo. En esta ocasión concreta, la empresa toledana, a buen recaudo que aún cuenta con el amparo de la Ley: “Ningún crédito constituido con anterioridad podrá ser exigido al deudor ni este podrá pagarlo, quedando en suspenso el curso de la prescripción... de los mismos”. Hasta aquí la Ley apoya a las empresas en estas indeseables situaciones pero la modificación de tal articulado para evitar los últimos fines descritos es condición imprescindible de agilizar por parte del empresario y de las Cámaras de Comercio, antes de derecho público que participan en todos los procesos de suspensión de pagos.



VICENTE MACHUCA

**EL CES HACE BALANCE DE 2000 EN LA REGIÓN**

El presidente del Consejo Económico y Social (CES) de Castilla-La Mancha, Justo Zambrana, ha presentado las conclusiones del Informe Socioeconómico de Castilla-La Mancha 2000, en el que el comercio exterior sigue siendo el sector menos desarrollado en la región. El escaso desarrollo de Internet, la lentitud en la realización de muchas obras de infraestructuras viarias de titularidad estatal y la sanidad son otros de los capítulos en los que el CES reclama mayores inversiones en la región.

**El Ayuntamiento talaverano estima la propuesta de Fedeto sobre el IAE**

El Ayuntamiento de Talavera de la Reina y la Federación Empresarial Toledana (Fedeto) han mantenido una reunión en el consistorio municipal, en la que la organización empresarial ha solicitado una bonificación en el Impuesto de Actividades Económicas (IAE), a los empresarios ubicados en la Avenida de Portugal. Fedeto ha planteado esta propuesta debido a que las obras que se han realizado en esta zona han superado los tres meses de ejecución. Por tal motivo, y basándose en la normativa vigente, la Federación Empresarial Toledana ha solicitado al concejal de Hacienda, Carlos Ángel Devia, que el consistorio municipal aborde esta cuestión. El concejal ha valorado de manera

positiva la petición de Fedeto, proponiendo incluso agilizar el procedimiento ordinario. La organización empresarial se ha puesto en contacto con los empresarios de la Avenida de Portugal, informándoles de las negociaciones. Todos aquellos empresarios interesados en bonificar el IAE de su empresa deben cumplimentar el formulario oportuno disponible en la sede de Fedeto en Talavera de la Reina. Posteriormente, y tal y como se ha acordado con el Ayuntamiento, la Federación Empresarial Toledana presentará un único expediente en el que se recogen todas las solicitudes, coordinando las actuaciones oportunas e informando puntualmente a los empresarios.

**El Gobierno da el visto bueno a la instalación de un casino**

La empresa Casinos de la Mancha S.A. ha recibido la autorización del Gobierno regional para la instalación de un casino de juego en la Comunidad Autónoma, tal y como figura en el proyecto presentado a finales del pasado año por esta compañía y que ha sido estudiado por la Consejería de Administraciones Públicas durante este periodo. El director de Organización y Desarrollo del proyecto, Francisco López, ha manifestado su satisfacción por esta decisión, ya que esta autorización administrativa era indispensable para continuar con todos los trámites previstos en la construcción y puesta en marcha de este negocio. López añadía que “en estos momentos se están tramitando las autorizaciones y permisos urbanísticos para construir y abrir el hotel-casino, lo que normalmente se suele demorar bastante

en el tiempo”. En este sentido, el director de Organización y Desarrollo criticaba los cerca de nueve meses que la Administración ha tardado en conceder la licencia, cuando tan sólo una empresa había presentado la solicitud para abrir y explotar este negocio recreativo en Castilla-La Mancha. Tras obtener el visto bueno, el próximo lunes 30 de julio representantes de Casinos de la Mancha, S.A. firmarán un acuerdo en Ciudad Real con los operadores franceses que se encargarán de la explotación del hotel-casino. Se trata de la primera vez que estos empresarios galos asumen un negocio de estas características fuera de su país, donde en la actualidad gestionan catorce establecimientos de similares características al que se construirá en el futuro complejo de ocio Reino de Don Quijote de La Mancha.

## ALDIA

**Mueble y cerámica tendrán consorcio exportador en 2002**

Las empresas de cerámica (industrial y artísticas) y las del ramo del mueble integrarán en el año 2002 sendos consorcios exportadores, convirtiéndose de este modo en los de mayores dimensiones de Castilla-La Mancha. Por el momento están implicados en estos nuevos organismos exportadores más de 30 empresas de cada uno de las áreas señaladas, según informaba el director territorial del Instituto de Comercio Exterior (ICEX) en Castilla-La Mancha Pedro Antonio Morejón. Sólo existen hasta la fecha cinco consorcios que agrupan a unas 40 firmas castellano-manchegas.

**Sanidad y Cecam invierten en seguridad y calidad alimentaria**

El consejero de Sanidad, Fernando Lamata, y el presidente de la Confederación Regional de Empresarios de Castilla-La Mancha (Cecam), Jesús Bárcenas, han renovado el convenio de colaboración en materia de controles sanitarios que ambas instituciones suscriben anualmente desde 1996, y que tiene como objetivo último trabajar conjuntamente en la mejora de la calidad de las empresas de alimentación en seguridad sanitaria. El convenio contempla una cuantía económica de quince millones de pesetas para este año, que de esta forma se sumarán a los cerca de 75 millones que la Consejería ha invertido ya en los cinco años precedentes.

**Plan de Dinamización para la Mancomunidad Tierra de Cabañeros**

El Gobierno de Castilla-La Mancha, el Gobierno central y la mancomunidad Tierra de Cabañeros y Tablas de Daimiel - formada por los municipios de Daimiel, Almagro, Villanueva de los Infantes, Ciudad Real, Valdepeñas y Villarrubia de los Ojos - invertirán 300 millones de pesetas en los próximos cuatro años en la puesta en funcionamiento de un Plan de Dinamización que pretende fomentar el turismo de la zona, convirtiendo a estos municipios en un destino turístico organizado. El Plan pretende poner en marcha en este periodo un total de 180 medidas de promoción en los seis municipios y de una manera conjunta.



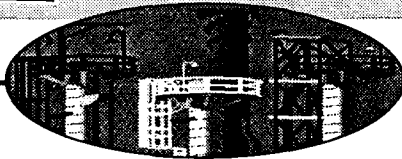

**ALICIA SÁNCHEZ**  
C-LM

El número de empresas ha aumentado en los dos últimos años de 183 a 219 en 2000

## Las queserías hacen frente a una subida de la leche del 15%

La facturación de este sector ha superado los 80.000 millones de pesetas y su producción anual ronda las 100.000 toneladas

La industrialización de las empresas queseras de Castilla-La Mancha frente a la desaparición de muchas explotaciones ganaderas de leche ofrece una realidad que ha provocado por primera vez una "notable escasez de la materia prima". Este es el principal problema al que se enfrentan en 2001 los empresarios del sector del queso en la Comunidad, haciendo frente a unos incrementos en el precio de la leche de vaca de un 15%, materia prima que en la actualidad ha alcanzado las 57 pesetas/litro. La leche

**“ ”**  
**La subida de la materia prima afecta al 80% de las empresas, por ser fabricantes de queso de mezcla**

de oveja se mantiene en los niveles del año pasado. "Esta subida no ha sido repercutida por completo al consumidor", explicaba el portavoz de la Asociación de Empresas Lácteas de Toledo, Manuel Fernández, quien apuntaba que "los mercados han asimilado tan sólo un 6%, de esta subida, por lo que el coste, en cifras absolutas, para el empresario se traducen en 60 pesetas más por kilo de queso elaborado". La situación afecta al 80% de las empresas, ya que la gran mayoría fabrica quesos de mezcla (con leche

**“ ”**  
**Cuenca ha solicitado una Prima Exploratoria para poner en marcha una plataforma móvil para los residuos**

Castilla-La Mancha ha aumentado el número de empresas productoras de quesos en los dos últimos años, pasando de las 183 que se registraban en 1998, según datos de las Cámaras de Comercio de la región, a las 119 del pasado ejercicio, tal y como informaban las distintas asociaciones em-

presariales de las provincias de Castilla-La Mancha. Tan sólo en Cuenca se ha visto sensiblemente reducido su número, según el presidente de la Asociación Provincial de Fabricantes de Quesos, José A. Morales Sánchez. Respecto al volumen de negocio que genera este sector en

Castilla-La Mancha, las cifras han superado los 80.000 millones de pesetas, según fuentes de la Consejería de Agricultura. La característica principal de estas sociedades son empresas artesanales con una media de entre 4 y 5 empleados por empresa. La producción aproximada de quesos en el año 2000 superó las 100.000 toneladas, según fuentes empresariales. El número de empleados del sector era en 1999 de 2.500 personas, según el INE.

Las inversiones del sector se están llevando a cabo en lo que respecta al Análisis de Peligros y Puntos de Control Crítico (APPCC) en la empresa y el respeto por el medio ambiente. Así, mientras que en Toledo, los empresarios auguran que el próximo año podrá funcionar la planta de secado de suero lácteo en Los Yébenes, cuyo presupuesto en una primera fase será de 500 millones, con el objeto de acabar con dichos residuos, en Cuenca, desde la Asociación de Fabricantes de Cuenca se ha presentado



La producción artesana de quesos es aún la que predomina en la región.

Principales cifras	
<b>FACTURACIÓN:</b>	-80.000 millones.
<b>EMPRESAS</b>	-219 empresas.
<b>MERCADOS</b>	-Nacional: 73.000 millones. -Internacional: 7.459 millones.
<b>TRABAJADORES:</b>	-2.500 personas.

una Prima Exploratoria "para crear una plataforma móvil que de cobertura a las 20 empresas asociadas (prácticamente la totalidad de las existentes) y que se ocupe de transformar ese subproducto". Este proyecto cuenta ya con la colaboración del Instituto Andaluz de Tecnología y una empresa Alemana que transferirá la tecnología, en el caso de que el proyecto se apruebe", señalaba. Si este proyecto no fuera subvencionado, desde la Asociación se plantea construir una planta de secado de suero, con un presupuesto de unos 250 millones de pesetas, en un punto equi-

EVOLUCIÓN DEL Nº DE EMPRESAS		
	1998	2000
ALBACETE	22	25
CIUDAD REAL	72	102
CUENCA	27	25
GUADALAJARA	1	3
TOLEDO	61	64
C-LM	183	219

\*Fuente: Cámaras de Comercio y propia.

distante entre las empresas. En Cuenca, la facturación del sector alcanza los 4.500 millones de pesetas, según el presidente de la Asociación. La atomización es otra de las características de este sector en toda la comunidad. En Albacete y Ciudad Real las empresas eliminan sus residuos vendiéndoselo a firmas ganaderas con fines de alimentación para sus animales o a empresas dedicadas a la eliminación de estos residuos. En Albacete, según informaba el presidente de la Asociación de Industrias

Alimentarias, José Ruiz, el sector facturó en 2000 en torno a los 18.000 millones de pesetas, empleando a unos 700 trabajadores. La producción de Albacete estuvo en las 20.000 toneladas de queso de mezcla y 2.400 de oveja. Mientras que las ventas de quesos han aumentado ligeramente en el territorio nacional (no han superado en el 2000 un 5% respecto al año anterior), las exportaciones se convierten en la salida de este producto, cada vez más excedentario por el alto grado de industrialización en la región.

**Las exportaciones suben un 46%**

En los cuatro primeros meses del año las exportaciones de quesos han aumentado un 46% en Castilla-La Mancha, según la delegación territorial del Instituto de Comercio Exterior (ICEX). Los datos indican que las exportaciones, en millones de pesetas, han evolucionado de 2.144 millones en los cuatro primeros meses del ejercicio anterior a los 3.144 del presente. La principal provincia exportadora de queso el pasado ejercicio fue Toledo, que logró sacar fuera de las fronteras nacionales piezas por valor de 1.522 millones de pesetas, seguida muy de cerca por Albacete, con 1.331 millones. En el tercer lugar del ranking exportador aparece Ciudad Real con 839 millones y Cuenca y Guadalajara exportaron 15 y 22 millones de pesetas. Por las características de las empresas de la región, casi en su totalidad artesana, la exportación no es un mercado accesible por la poca producción que elabora cada empresario, "pero caminar unidos y concienciarnos de este problema puede ayudar a superar handicaps como el de la exportación que ahora soporta el sector", señalaba el presidente de la Asociación de Fabricantes de Quesos de Cuenca, José Antonio Morales. Las exportaciones de la región en 2000 fueron por valor de 7.459 millones de pesetas.



El proyecto se encontraba paralizado por el posible impacto medioambiental en el paraje

## Fuente Arquillo construirá una planta de agua en El Robledo

F. J. LLANA NIETO  
El Robledo (Albacete)

La empresa murciana Fuente Arquillo tiene previsto reanudar en breve el proyecto de construcción de una planta embotelladora de agua mineral en la localidad albaceteña de El Robledo, que se encuentra paralizado tras las denuncias presentadas por la Administración regional y los ecologistas ante el posible daño medioambiental que podría ocasionar al paraje de la zona.

Fuentes de la empresa -participada entre otros accionistas por el Grupo Corporativo Fuertes, S.L.- han señalado a *Economía y Empresas de Castilla-La Mancha* que el cambio del proyecto inicial de modernización de la planta de embotellado ya existente en El Arquillo supuso una importante inversión, ya que la empresa tuvo que comprar otra parcela después de rechazar varios emplazamientos a petición de los representantes de la Administración y los ecologistas.

La construcción de la planta embotelladora de agua mineral natural supondrá una inversión superior a los 1.000 millones de pesetas y cuando esté finalizada

La inversión inicial prevista superará los 1.000 millones de pesetas

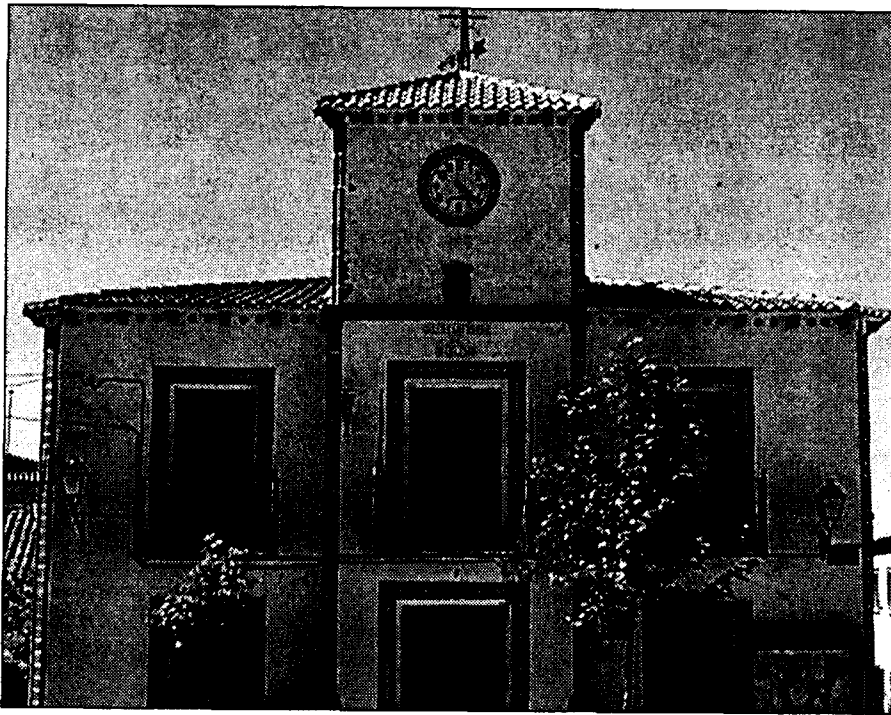

En la imagen, el Ayuntamiento de El Robledo (Albacete).

contará con la tecnología más moderna que existe actualmente a nivel higiénico-sanitario, según han señalado las mismas fuentes de la empresa.

La nueva planta estará situada dentro de una parcela de 30.000 metros cuadrados de superficie anteriormente dedicados al cultivo de cerea-

les y, por lo tanto, caren- te de ninguna vegetación autóctona y recomendada en su momento por la administración.

Para conseguir llevar el agua hasta el nuevo emplazamiento se trazó la tubería por los caminos existentes para evitar así el menor impacto ambiental posible

en este paraje de El Arquillo.

La fuente en la que se ubicará la nueva planta consiguió la declaración de agua minero-natural antes del año 1995, aunque su actividad de embotellado no se inició hasta un año después en el paraje antes mencionado.

La modernización de la misma y la puesta en marcha en los próximos meses traerá consigo la creación de varias decenas de puestos de trabajo.

“ ”  
**La planta de embotellado estará situada dentro de una parcela de 30.000 metros cuadrados**

## Los proyectos de la autovía de Ciudad Real, adjudicados

Getinsa, Ginpro y UTA son las empresas adjudicatarias del tramo

REDACCIÓN  
C-LM

Las empresas Getinsa, Ginpro y UTA han recibido del Ministerio de Fomento la adjudicación de la asistencia técnica para la redacción de los proyectos de la autovía Ciudad Real-Puertollano, que tendrá una longitud total de 36,5 kilómetros. La redacción de estas disposiciones, que estarán concluidas en el

plazo de un año, obtendrá una dotación total de más de 390 millones de pesetas.

Para el tramo que unirá las localidades de Miguelturna y Poblete, de 9,5 kilómetros, se ha elegido a la empresa Getinsa, con un presupuesto proyectual que supera los 100 millones de pesetas. Esta constructora duplicará la calzada del tramo correspondiente de la N-420 y dispondrá una serie de enlaces con Aldea del Rey, Sur de Ciudad Real y Poblete.

Fomento ha adjudicado el proyecto de construcción del tramo que une Poblete con Argamasilla de Calatrava a Ginpro,

S.A., con un total de 167 millones de pesetas por cubrir los 16,6 kilómetros que separan dichas poblaciones. Se han previsto dos enlaces, uno con Cañada de Calatrava y Corral de Calatrava y otro con la N-420 al norte de Argamasilla de Calatrava. También se ha proyectado la construcción de un viaducto sobre el río Jabalón y una estructura de paso sobre el AVE.

“ ”  
**La asistencia técnica para la redacción de los proyectos estará concluida en un plazo de doce meses**

En los 10,4 kilómetros del tramo que unirá Argamasilla de Calatrava con Puertollano la adjudicación del Ministerio ha re-

caído en UTE, formada por las empresas Eptisa Servicios de Ingeniería, S.A. y López y Compañía Consultores, S.A. El presupuesto para esta asistencia supera los 122 millones de pesetas, parte de los cuales se dedicarán a los enlaces con la actual CN-420 que da acceso a Argamasilla de Calatrava y con la futura variante de Puertollano, y otra parte se invertirá en levantar tres estructuras sobre la N-420, dos sobre el AVE y un viaducto que cruza el río Tirteafuera.

TERESA ROMERO

Quintanar del Rey (Cuenca)

Viguetas Berma de Quintanar del Rey, (Cuenca) prevé concluir la construcción del centro comercial Carrefour de Cuenca en cuatro meses. Las obras han comenzado hace apenas unas semanas, pero su ritmo hace previsible la conclusión de las mismas en el plazo marcado.

Viguetas Berma S.L., antes constituida como cooperativa familiar, se dedica desde hace cuatro años con esta forma jurídica a la fabricación de

## Viguetas Berma S.L. terminará en 4 meses el centro Carrefour de Cuenca

La empresa conquense ha invertido 250 millones de pesetas en la mejora de sus instalaciones en los últimos 4 años

viguetas metálicas, placas de hormigón y a la construcción de naves industriales y otras instalaciones en la comarca conquense.

La empresa cuenta con una plantilla de 20 empleados entre conductores, operarios dedicados a la fabricación de hormigón y

vigas y personal de la construcción, aunque también trabaja con subcontratas para satisfacer la creciente demanda de sus servicios.

La facturación anual de Viguetas Berma ronda los 300 millones, según su propietario y gerente, Fer-

nando Martínez, y se destina una parte importante de los beneficios a la reinversión en la mejora de sus instalaciones con el objeto de "mejorar tanto la producción de material como la construcción de naves", en palabras del gerente.

En los últimos 4 años

esta fábrica y constructora conquense ha dedicado un total de 250 millones de pesetas a la adquisición de terrenos para ampliar su planta de producción y de maquinaria tecnológicamente competitiva.

En la actualidad, Viguetas Berma S.L., cuenta con

una nave de 4.000 metros cuadrados, dispositivos avanzados de montaje y tratamiento industrial de metal y hormigón y seis camiones, uno de ellos dotado con un sistema de grúa. Éste último, con un coste de 15 millones de pesetas, ha sido incorporado recientemente a pesar de haberle sido denegada la subvención demandada por la empresa a la Consejería de Industria y Trabajo por no cumplir todos los requisitos precisos para recibir ayuda de la Comunidad.



# Este verano...

# pásalo bien sin arriesgar tu salud



## SIGUE LAS NORMAS DE PREVENCIÓN



No abuses de las exposiciones de sol y utiliza protección.



Sigue las normas de conservación y limpieza en la manipulación y consumo de alimentos.

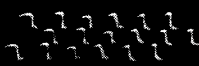

Se prudente a la hora de bañarte en ríos y piscinas.



Junta de Comunidades de  
**Castilla-La Mancha**  
[www.jccm.es](http://www.jccm.es)

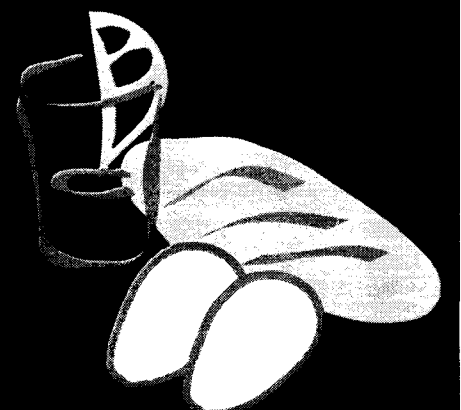



La cooperativa estima su recolección de cosecha un 22% inferior a la de la pasada campaña

## Cerpino plantea en su asamblea invertir 20 millones en naves

ALICIA SÁNCHEZ  
Dosbarrios (Toledo)

La cooperativa de almacenamiento y comercialización de cereales y productos fitosanitarios estudiará en su próxima asamblea la ampliación de sus actuales instalaciones, que comprenden un total de 800 metros cuadrados construidos, en un terreno de 10.000 metros

cuadrados situados en la localidad de Dosbarrios (Toledo). La ampliación de ambas naves supondrá una inversión superior a los 20 millones de pesetas, aunque previamente deberá ser ratificada por la asamblea general de la cooperativa.

Esta sociedad, constituida en 1988, están integrada en la actualidad por un total de 100 socios dedicados a labores agrarias, que comercializan a través de la cooperativa sus cosechas de cereales, además de proveerse de

*Las actuales instalaciones, de 800 metros cuadrados, se han quedado pequeñas para la producción de campañas*

todo tipo de fertilizantes para vides o cereales.

El nuevo presidente de la cooperativa, nombrado hace escasos meses, Ángel Matallanos, continuará con algunos de los proyectos iniciados por la anterior Junta Directiva, entre otros, localizar otros compradores, preferentemente

cooperativas del sector, sin necesidad de intermediarios "para ahorrar gastos de terceros intermediarios", afirmaba Ángel Matallanos.

Según explicaba el actual presidente, en cosechas abundantes como la que tuvo lugar el pasado año, la capacidad del almacén de la cooperativa, de 800 metros cuadrados, albergó un total de 2,2 millones de kilos de cebada, "siendo prácticamente el tope de su capacidad".

**“ ”**  
*El pasado ejercicio se recolectaron un total de 2,2 millones de kilos de cereales entre los 100 socios*

**“ ”**  
*La empresa se plantea abrir relaciones comerciales con cooperativas de Toledo*

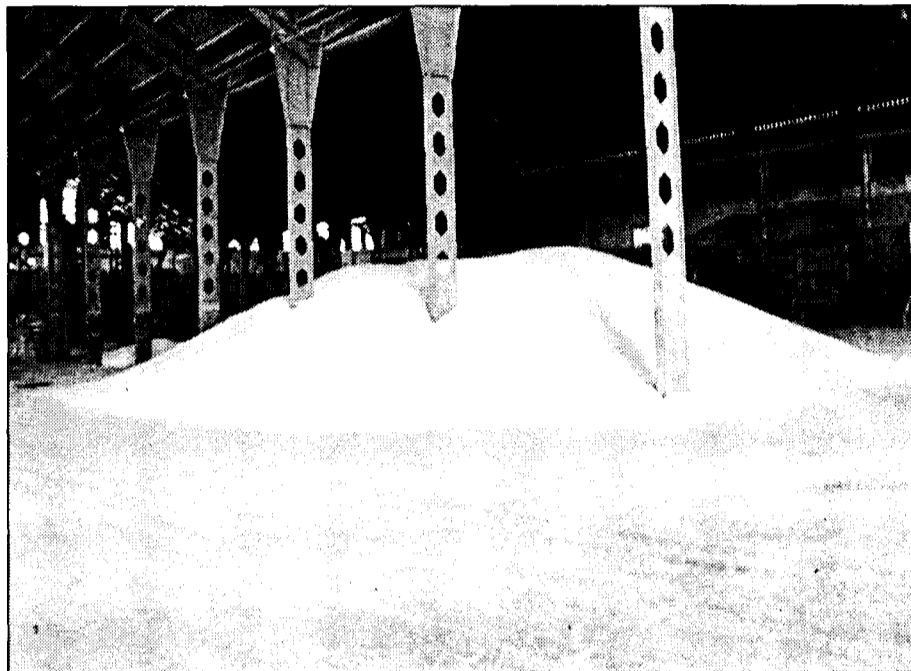

La actividad principal de la empresa es la comercialización de cereales y fertilizantes.

Este motivo ha hecho plantearse a la cooperativa, que continúa aumentando en número de socios, la ampliación de sus instalaciones.

Ángel Matallanos explicaba que este año la cosecha que se recolectará en la localidad de Dosbarrios (Toledo) será, aproximadamente, un 22%, por las condiciones climatológicas, en especial las heladas que tuvieron lugar en el mes de abril y que perjudicaron seriamente la producción.

Entre los servicios que

ofrece en la actualidad a sus socios, además de el de almacenamiento y comercialización, destaca el de selección de semilla, a través de una procesadora que se instaló hace ya cerca de ocho años.

La facturación media de la empresa, sólo en concepto de comercialización de cosecha, alcanzó en el año 2000 los 45 millones de pesetas. A esta cantidad habría que añadir las ventas de los fitosanitarios que, producto del que se vendió 1,5 millones de kilos.

Entre otras de las

modificaciones que se llevarán a cabo en un futuro, tras el cambio de directiva, será que servicios como el de la seleccionadora de semillas pasen a poderse usar no sólo por los socios, sino por otros agricultores de la comarca, para rentabilizar la seleccionadora.

El mantenimiento de la cooperativa, explicaba el presidente, no tiene ningún coste para los socios, ya que con las comisiones de venta de los fertilizantes y otros productos se cubren estos costes.

## El Ayuntamiento de Bargas creará un vivero

REDACCIÓN  
Toledo

El Ayuntamiento de Bargas ha suscrito con la consejería de Economía y Hacienda una cesión que, con carácter gratuito realizará la Junta de Comunidades a la localidad toledana. El alcalde de Bargas, Gustavo Figueroa, y la consejera de Economía, María Luis Araújo, suscribieron este acuerdo.

El proyecto del Consistorio es construir en este lugar un vivero de árboles y plantas que sería atendido por personal municipal y por los jóvenes de un Taller Ocupacional que realizarían en este lugar actividades de formación para impulsar sus actuaciones.

Los terrenos cedidos corresponden al lugar donde antiguamente se ubicaron las casillas de peones de camioneros. Las dos fincas que pasarán a ser propiedad del Ayuntamiento de Bargas se encuentran en los puntos kilométricos 3,7 y 9,3 de la CM-4003, que une Bargas con la autovía Madrid-Toledo.

En concreto cuentas con 1.600 y 567 metros cuadrados respectivamente. El acuerdo suscrito entre la consejería de Economía y el Ayuntamiento de Bargas permitirá que en esta zona del municipio se realicen actuaciones diversas con el principal objetivo es incentivar a los jóvenes.

A.S./REDACCIÓN  
Toledo

## Todo apunta a que la venta de La Casera no afectará a su plantilla

*La empresa tiene en Toledo una de sus tres plantas de producción, con 120 puestos de trabajos fijos al año*

La compra de La Casera por parte de Cadbury Schweppes se ha cerrado por un importe de 19.467 millones de pesetas. La Casera tiene en Toledo una de sus tres plantas distribuidas por España. Según informaba a *Economía y Empresas* el presidente del Comité de Empresas de Toledo en La Casera, Roberto Criado de la Cruz, esta empresa emplea en campaña (meses de verano) a unas 170 personas, de las que unas 120 son fijos durante todo el

año. "La venta, extraoficialmente, ya que aún no nos ha informado la dirección, parece ser que no va a afectar a la plantilla... todos los cambios previstos parece ser que se centrarán en los mandos directivos".

Esta operación de compra-venta, tras haber sido

aprobada por las autoridades de defensa de la competencia, convertirá a Cadbury Schweppes en la segunda empresa del mercado español de bebidas refrescantes, al aumentar su participación del 6 al 15%.

La compañía británica

comunicó el pasado 8 de mayo a la Bolsa de Londres la existencia de negociaciones con La Casera, empresa que cuenta con una fábrica de concentrados cerca de Gerona y tres plantas embotelladoras en Toledo, Sevilla y Valladolid.

La Casera, con unos 200.000 puntos de venta servidos por una red de más de 1.000 distribuidores independientes, alcanzó unas ventas de 13.147 millones de pesetas durante el pasado ejercicio.

Las mismas fuentes destacaron que la adquisición

de La Casera, cuya plantilla se sitúa en unos 520 empleados, ofrece importantes beneficios "estratégicos" al negocio de bebidas refrescantes de Cadbury Schweppes en España. Así, el liderazgo de La Casera en el segmento de gaseosas se une al primer puesto de Schweppes en tónica y bebidas de frutas sin gas y la fuerte penetración de la compañía española en los canales de alimentación y hostelería, más su red de distribución en Andalucía, complementarán la red de distribución.



Estará operativa a comienzos de 2003 y fabricará 3.500 toneladas de piensos al mes

# Tolvasa invierte 500 millones de pesetas en una nueva fábrica

F. J. LLANA NIETO  
Casas Ibañez (Albacete)

La empresa Tolvasa, ubicada en la localidad albaceteña de Casas Ibañez, va a invertir cerca de 500 millones de pesetas en una nueva fábrica de piensos, que empezará a funcionar a finales del próximo año o comienzos de 2003. En el próximo mes de septiembre está

previsto que se inicien las obras menores -vallados y cimentación- en los 10.000 metros cuadrados de terreno que la compañía ha adquirido

en el polígono industrial de este municipio, y en el que se levantará una fábrica de 500 metros cuadrados y 40 metros de altura.

El gerente de Tolvasa, Javier Valiente, explica que la situación de las actuales instalaciones en el interior del casco urbano fueron el motivo por el que la empresa se planteó acometer este proyecto, para el que no han recibido ningún tipo de subvención económica del Gobierno regional. En este sentido, explicó que la intención de la gerencia es que la fábrica siga

En breve comenzarán las obras menores, como el vallado y cimentación en un solar de 10.000 metros cuadrados

funcionando por un periodo máximo de tres años, hasta que esté finalizada y completamente operativa la que se prevé construir.

La nueva factoría contará con unos silos de cereales y harinas, con una

capacidad de almacenamiento de 10.000 toneladas, además de producirse en ella cerca de 3.500 toneladas mensuales de piensos com-

puestos.

Alrededor del 80% de la producción obtenida se destina al autoconsumo, ya que esta empresa albaceteña realiza en estos momentos todo el ciclo avícola completo, desde las pollitas hasta la venta del pollo sacrificado.

Por este motivo, la avicultura es el principal destinatario de los piensos compuestos que elabora, para los que utiliza cereales, harinas proteicas, minerales y correctoras. El resto de la producción se emplea en la alimentación de conejos, corderos y otros animales.



La empresa cuenta también con 50.000 gallinas reproductoras.

Javier Valiente explica que la crisis de las vacas locas les ha afectado de forma diferente, ya que mientras que los piensos se han encarecido de forma considerable también lo hecho el consumo de pollo, sobre todo en el primer semestre.

Tolvasa inició su andadura en los años 40 como empresa dedicada a la fabricación de harina, aunque en 1960 amplió su actividad a los piensos compuestos y

posteriormente a la actividad avícola.

Dentro de esta última, la empresa cuenta con 50.000 gallinas reproductoras y 120.000 pollitas semanales, que le permiten comercializar alrededor de 500.000 pollos al mes bajo la marca *Paasa*, en la provincia de Albacete.

Tolvasa dispone asimismo de un matadero propio con una capacidad de sacrificio de 20.000 pollos diarios en canal.

El buen momento que atraviesa el consumo de pollo va a permitir a la empresa cerrar el presente ejercicio con un ligero crecimiento en su volumen de ventas, superando de esta forma los dos mil millones de pesetas de facturación, "siempre y cuando no se registre un vuelco espectacular en esta tendencia a partir del segundo semestre, ya que este mercado es muy sensible a los excedentes", añade Javier Valiente.

OPINION

F. J. LLANA NIETO

**Del dicho al hecho hay mucho trecho**

Es muy popular la frase que dice que del dicho al hecho hay mucho trecho, y lo cierto



es que en el mundo empresarial cada vez es más frecuente oírlo, sobre todo cuando se toca el tema de las subvenciones. El Gobierno regional, en este caso, no se ha cansado de vender ante los medios de comunicación el gran volumen de ayudas que ha concedido a las empresas castellano-manchegas para favorecer su competitividad e incluso ha hecho públicas cantidades que, la verdad, sí son espectaculares. Sin embargo, cuando uno baja al mundo terrenal observa que muchas de estas se han quedado en agua de borrajas o que se dilatan en el tiempo ante la gran burocracia administrativa que nos rodea. Es muy habitual hablar con empresas que supuestamente han recibido algún tipo de incentivo y que afirman desconocerlo o que todavía no lo han recibido. Vamos, que como suele ocurrir en muchos casos, se enteran de las cosas por la prensa. Ante esto, sólo cabe pedir a quien corresponda que empiece la casa por los cimientos y que antes de lanzar a bombo y platillo unos datos corrobore que estos son correctos, para evitar así quedar como una marioneta del titular de la Consejería de turno.

## NAVES PREFABRICADAS GANADERAS, INDUSTRIALES, COMERCIALES

visite nuestra pagina web  
[www.vanguard.es](http://www.vanguard.es)

**NOVEDAD**

NAVES PLANAS PREFABRICADAS  
HASTA 40 m DE LUZ



(Fábricas: C. Real, Toledo, Albacete, Cuenca)

### OTROS PRODUCTOS

- \* Adoquines
- \* Terrazos
- \* Mobiliario urbano
- \* Obras Públicas
- \* Fachadas
- \* Forjados
- \* Sepulturas
- \* Cubiertas

**VANGUARD**

PREFABRICADOS PARA CONSTRUCCIÓN Y URBANISMO  
Tfños: 91.411 47 97 / 91. 564 40 37  
Fax: 91.411 71 59



La empresa toledana está desarrollando un plan de viabilidad

## Carnes Toledo presenta una suspensión de pagos

ALICIA SÁNCHEZ  
Toledo

La empresa Carnes Toledo S.A., ubicada en el polígono industrial de Toledo ha presentado hace tres semanas una suspensión de pagos a sus acreedores, ganaderos de porcino de la provincia de Toledo principalmente. Los motivos de esta suspensión, que ya se encuentra en manos de inter-

ventores judiciales, según fuentes de la empresa, puede haber sido motivada por las fuertes inversiones que la empresa comenzó el pasado ejercicio, tras la compra y reforma de las instalaciones del antiguo matadero Cydes de Toledo. Estas inversiones, ascendían a 1.000 millones de pesetas, según informó Carnes Toledo a este semanario cuando comenzaron las obras hace ahora un año, y consistían en la puesta en marcha de nuevas salas de despiece, cámaras de congelar y refrigeración y modernos muelles de carga y descarga, entre otras infraestructuras. La reforma se acometía en más de 13.000 metros cuadrados de las antiguas instalaciones de

La fuerte inversión de 1.000 millones tras comprar Cydes y la peste porcina, posibles causas

Cydes en el polígono de Toledo. Una demora en las subvenciones pendientes de recibir, parece que también haber contribuido a esta situación.

“ ”  
**La repercusión puede verse mermada por la generalización de los seguros entre los ganaderos**

Carnes Toledo está elaborando en estos momentos un plan de viabilidad, del cual, hasta la fecha, fuentes de la misma rehusan dar más información sobre el mismo, hasta que la situación se defina en los próximos días.

Proveedores de Carnes Toledo se han hecho eco de esta suspensión de pagos, circunstancia que, hace tres semanas empujó a la directiva a reunir por separado a dichos ganaderos, “por lo menos a los de mayor importancia, que soportamos deudas individuales de entre 10 y 40 millones de pesetas”, señalaba uno de ellos a *Economía y Empresas*.

La repercusión de esta suspensión puede verse mermada por la generalización entre los ganaderos, conocedores mejor que nadie de la volatilidad del sector cárnico, de pólizas de seguros que cubren en

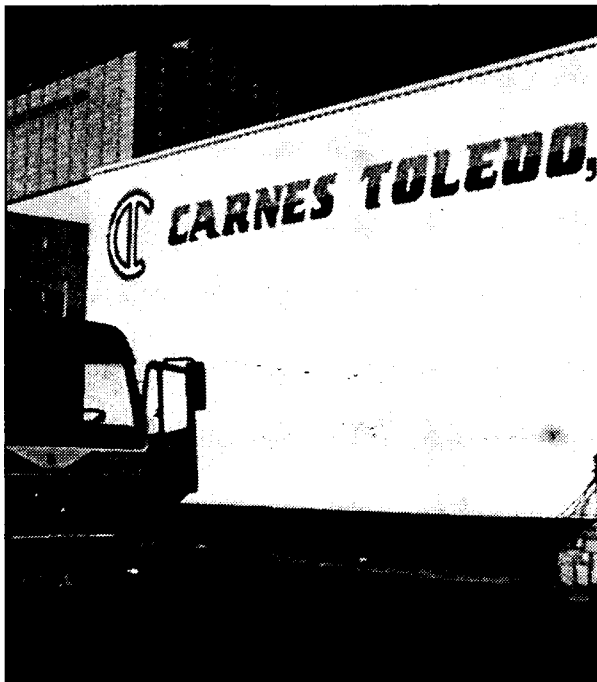

Carnes Toledo se trasladó hace un año al antiguo Cydes.

parte siniestros de esta categoría. Y es que, la crisis de las vacas locas que comenzó en noviembre de 2000 unida a los recientes focos de peste porcina detectados en España (uno de ellos en la localidad conquense de Talayuelas), pueden haber sido otro de los factores que hayan empujado a esta empresa a presentar dicha suspensión.

En el ejercicio 2000 el 85% del despiece que trabajada Carnes Toledo era de carne de cerdo y el resto de bovino. La facturación de la empresa del año 2000

rondó los 8.000 millones de pesetas y el número de empleados de la misma ascendía a 150 personas.

La empresa preveía el impacto de la puesta en marcha de Cydes, aumentar su actividad potenciando los productos cárnicos elaborados (jamones, embutidos...), que en el ejercicio 2000 representaron un 10% de su facturación. Para abordar este proyecto se cambió el logotipo de Carnes Toledo por otro que identificase mejor estos productos de calidad de cara al consumidor.

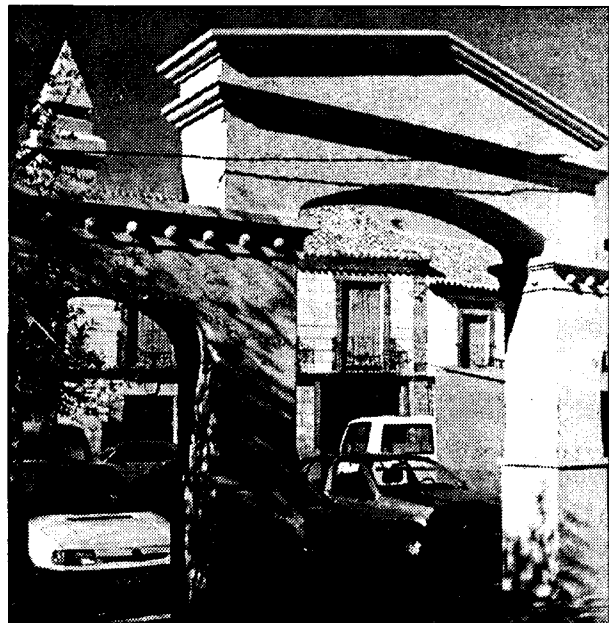

El proyecto contribuirá al desarrollo económico de la localidad.

## El Sauceral S.L. proyecta El Pueblo Artesano

Incluye zona comercial, industrial, residencial y hotelera en Ventas con P.

REDACCIÓN/A.I.M.  
Toledo

La localidad toledana Ventas con Peña Aguilera ha acogido en pasados días la presentación del proyecto El Pueblo Artesano, que promueve la empresa El Sauceral S.L. y que consiste en la creación y promoción de un conjunto de zona comercial, industrial, residencial y hotelera en el área conocida como el Polígono “Los Matarines”.

Este lugar tiene una extensión de 113.531 metros cuadrados y en la misma se habilitará una zona para cada una de las actividades señaladas.

La zona comercial se dividirá en 69 parcelas de 367 metros cuadrados de media, en los que existe la posibilidad de destinar la planta baja a taller o tienda y la primera planta a oficina o vivienda, según explica la firma promotora.

La zona industrial se compone de 15 parcelas que abarcan más de 9.000 metros cuadrados y cada una de ellas tiene dimensiones distintas, con una media de unos 650 metros cuadrados.

Para las zonas residencial y hotelera se destinan casi 4.500 metros y 10.870 metros cuadrados, respectivamente.

Además, con el fin de orientar el proyecto al público se han destinado más de 30.000 metros cuadrados del terreno a zonas verdes, jardines, equipamiento socio-cultural y paseos peatonales, dando prioridad al paso de los peatones sobre la circulación rodada especialmente en toda la zona comercial.

“ ”  
**Esta iniciativa se llevará a cabo en el lugar conocido como Polígono “Los Matarines”**

La adecuación y urbanización del terreno se va a llevar a cabo en tres fases distintas que comprenden la urbanización de los accesos al polígono, las parcelas de la zona comercial, la plaza principal, la totalidad de la zona industrial y la vía principal. La zona residencial y hotelera se llevará a cabo en una fase posterior.

En su origen se pensó este proyecto para los empresarios de la zona. Sin embargo, la magnitud del proyecto ha provocado que se puedan incorporar al mismo empresas ubicadas en Toledo, Ciudad Real o Madrid, según El Sauceral S.L.

Las parcelas tienen distintos tamaños, van desde los 150 metros cuadrados a los 800, y por tanto existe la posibilidad de optar a poco espacio o agrupar varias de estas parcelas si se necesita una mayor extensión de terreno.

## Hidro Motor Rami apuesta por las exportaciones en sudamérica

A.S.

Torrejón del Rey (Guadalajara)

Hidro Motor Rami, ante la problemática del sector de la reparación de motores eléctricos, bobinados, etc, en España (por la escasez de mano de obra y pérdida de este oficio tradicional), ha decidido abrir mercados a otros lugares donde “aún prevalezca la reparación, por encima de la venta de estos nuevos productos”,

La firma alcarreña se dedica desde hace 25 años a la venta y repuestos de motores eléctricos

explicaba la Administradora de la empresa, Nieves Gómez. Recientemente la firma alcarreña hacía las primeras transacciones comerciales con Colombia y Chile, además de haber participado en varias misiones comerciales en Portugal y Marruecos con la Cámara

de Comercio de Guadalajara.

Esta sociedad limitada, con más de 25 años de experiencia, está especializada en reparación y venta de motores eléctricos y fabricación propia de todo tipo y modelos de escobillas industriales y máquinas de

herramientas (las escobillas se instalan en ascensores, grúas, cintas transportadoras...), entre otras actividades del ramo. También posee una delegación en Alicante, que junto a la de Torrejón del Rey (Guadalajara) da cobertura a todo el territorio nacional.



La facturación para el presente ejercicio se estima en 400 millones de pesetas

## Tratamiento de Devoluciones trabaja con 25.000 kioscos

**ALICIA SÁNCHEZ**  
Dosbarrios (Toledo)

Tratamiento de Devoluciones S.L., constituida en 1995 en Dosbarrios (Toledo), emplea en la actualidad a 100 empleados, aunque en períodos de máxima actividad, como ocurre de octubre a diciembre, la plantilla puede aumentar

hasta las 170 personas, según el gerente de la empresa, Pedro Ortega.

Esta firma, una de las mayores de este municipio toledano y comarca, excepto Uniarte, con parte de sus instalaciones en Dosbarrios, según Pedro Ortega, se dedica al manipulado y devolución de los productos que no se venden en los kioscos, y tienen que ser enviados a sus respectivas editoriales.

Tratamiento de Devoluciones S.L. es la única empresa especializada en esta materia en Toledo. Con anterioridad, Mani-

*Respaldados por Logista, su función es hacer llegar a sus respectivas editoriales las devoluciones de los kioscos*

pulados Toledo, firma que absorbió Tratamiento de Devoluciones en el 95, trabajaba al servicio de las editoriales en Toledo desde 1990.

Según afirmaba Pedro Ortega, en estos momentos Tratamiento de Devoluciones S.L. "puede trabajar para unos 25.000 kioscos distribuidos en todo el territorio nacional, según datos que maneja Logista, firma a su vez para la que trabajamos".

La devolución física de todo el material que sobra en los kioscos la realiza Logista, empresa ahora afín a Tabacalera Española. Es decir, el manipulado y control de la procedencia y destino de los productos (libros, CD, revistas...) de los kioscos las hace en Toledo, y en gran parte del territorio nacional, Tratamiento de

Devoluciones S.L. es la única empresa especializada en esta materia en Toledo. Con anterioridad, Mani-



La sociedad trabaja con miles de kioscos a lo largo de toda la geografía española.

Devoluciones, pero su transporte por carreteras corre a cargo de Logista.

La facturación actual de la empresa toledana es de 400 millones de pesetas. Las previsiones sobre la evolución de la empresa para este ejercicio "es que se mantengan como el año anterior", según afirmaba el gerente.

"En lo que estamos trabajando -continuaba Ortega- es en aumentar la calidad y ser serios con nuestro trabajo y los servicios prestados, tanto al

Grupo Logista, como con los kioscos". Esta firma toledana también tiene participaciones en empresas de este sector como Pulisa y La Mancha 2000. Además, Manipulados Ortega, es otra empresa del grupo que "realiza un trabajo muy similar, complementario al de Tratamiento y devoluciones, que emplea a otros 150 trabajadores, de forma temporal".

Las instalaciones de Tratamiento y Devoluciones constan de 23.000 metros cuadrados de

naves y de 20.000 para aparcamiento. Por el momento no se prevén hacer grandes inversiones, ya que esta tuvo lugar hace cinco años. "Todas las inversiones que se realicen serán a través de Logista, empresa multinacional que nos respalda y para la que trabajamos". Las últimas inversiones realizadas por la empresa toledana han sido la adquisición de modernos palés europeos así como vehículos transportadores de los mismos".

## Industria y Trabajo firma convenios para mejorar la red eléctrica

**DAVID GARCÍA**  
Albacete

La Consejería de Industria y Trabajo ha suscrito dos convenios con sendas distribuidoras de energía eléctrica de Albacete con el objetivo de mejorar la calidad del servicio de distribución en la provincia.

La empresa "Distribuidora Eléctrica Bravo Sáez S.L." realizará obras por un importe cercano a los cinco millones de pesetas, con una subvención por parte de la Consejería de Industria y Trabajo que asciende a casi dos millones de pesetas. Los municipios de Lezuza, Tiriez, Prado Redondo y La Alberquilla, con 1.100 abonados, serán los beneficiarios del convenio.

Por otro lado, la distribuidora "Alarcón S.L." recibirá una subvención cercana a los 9 millones de pesetas, de un total de 22 que costarán las obras en la población de Valdeganga con 1.200 abonados al servicio.

Ambas actuaciones posibilitarán la dotación de mecanismos de protección en el sistema para evitar fallos en el suministro eléctrico, tales como independizar el servicio por núcleos para que en caso de averías u obras exista una mayor flexibilidad a la hora de resolver el problema.

## Unión Fenosa invertirá 200 millones en los Montes Norte

**A.S. INFANTES**  
Ciudad Real

Las obras para la instalación de una nueva subestación eléctrica en la zona de los Montes Norte, cerca del embalse de Torre de Abraham, van a verse finalizadas el próximo otoño. Además de la puesta en funcionamiento de una nueva subestación se están poniendo diferentes líneas para mejorar notable-

mente todo el equipamiento eléctrico de la comarca. La nueva subestación está ya terminada, tan sólo a falta de unos cuantos retoques técnicos, y se ha utilizado nueva tecnología muy avanzada para evitar en la medida de lo posible cortes en el suministro.

También se han realizado nuevas obras de conducción eléctrica aérea y nuevas líneas

de alta tensión. Las obras estarán totalmente concluidas entre los meses de octubre y noviembre, pudiendo entrar en servicio inmediatamente. La obra se ha realizado con grandes esfuerzos porque ha habido que superar diversos problemas con los propietarios de los terrenos que atraviesa el nuevo tendido eléctrico. La inversión global que la compañía

va a realizar es de 200 millones de pesetas, el desarrollo del mismo se inició el pasado año y entre las localidades más beneficiadas por el nuevo tendido cabe destacar a Navas de Estena o Retuerta del Bullaque. De este modo el proyecto de la línea de 45 kw está muy avanzado mientras que el de las líneas de tensión media también está dentro de los trámites previstos.



Los nuevos transformadores abastecerán una línea de 45.kw.

ARCHIVO



La empresa conquense vendió 41.000 quesos manchegos artesanos el pasado año

## Quesos Miró aumenta en 5.000 piezas su producción

TERESA ROMERO  
San Clemente (Cuenca)

La empresa familiar Quesos Miró lleva elaborando sus productos 14 años en San Clemente (Cuenca). Esta producción se centra en el queso manchego tratado según métodos artesanales, del que cada año comercializan 41.000 piezas. Esta cifra les ha hecho ser líderes en la venta de quesos sin proceso de pasteurizado.

También se dedican al queso de oveja, tanto tierno como al romero. Proporcionalmente, el 60% de su producción es de queso con Denominación de Origen La Mancha, el 30% es de oveja tierno o al romero y el 10% restante pertenece a mezcla de ambas variantes.

La facturación anual de esta quesera ronda los 150 millones de pesetas, si bien mantienen una línea de incremento constante. Este crecimiento se traduce en cuanto al volumen de producción en un aumento de 5.000 piezas de queso manchego por ejercicio. La clave de este rendimiento es, según el propietario de Quesos Miró, Estanislao Moral Sánchez, "el esfuerzo constante por mantener los niveles óptimos de calidad y un montante de inversiones que aseguren la mejora de dispositivos y maquinaria".

En las últimas campañas, la empresa conquense

La quesera ha invertido 24 millones este año en la mejora de maquinaria e instalaciones

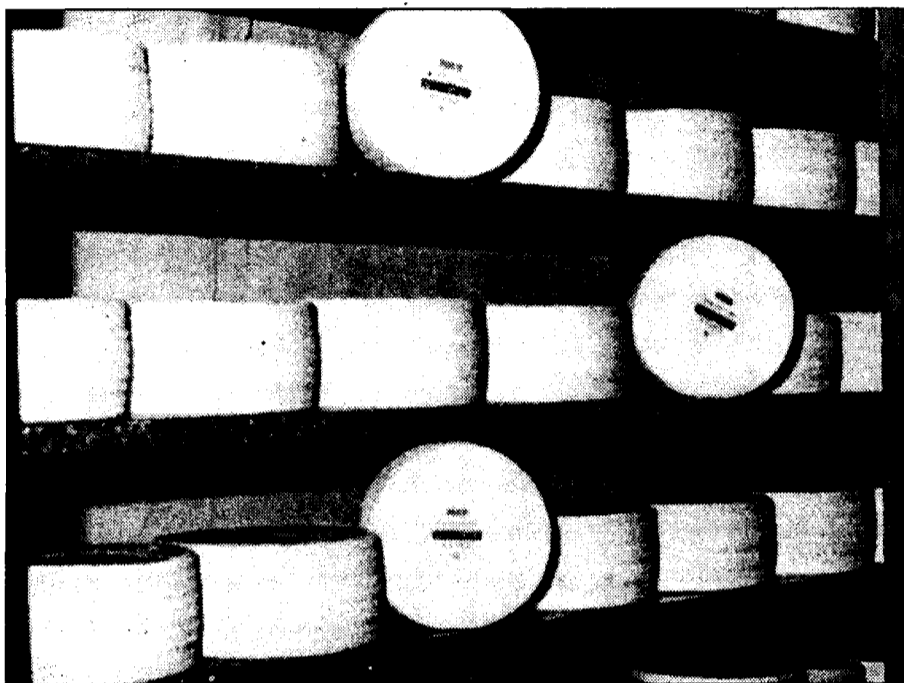

La producción de queso artesano en la región tiene una gran tradición.

ha dedicado una media de entre 20 y 25 millones de pesetas a la optimización de sus 1.200 metros cuadrados de instalaciones.

Este año Quesos Miró ha invertido 24 millones en la adquisición de moldes, una llenadora y una prensa. Para la producción industrial de quesos de

oveja han habilitado una pasteurizadora y una caldera mayor. También han construido un recinto dedi-

cado al tratamiento higiénico del material.

La materia prima utilizada en la elaboración de estos quesos es, en su ma-

“ ”

**Se dedican al queso manchego, pero también elaboran queso de oveja tierno y al romero**

yoría, de explotaciones ganaderas cercanas a San Clemente tanto de la provincia de Cuenca como de Albacete. Cada año compran

750.000 litros de leche de oveja manchega que completan con leche de cabra y de oveja no autóctonas.

Quesos Miró vende la totalidad de sus productos en España, y especialmente en nuestra región. En palabras del propietario y gerente de la empresa, Estanislao Moral Sánchez, "contamos con una clientela fija que nos conoce desde hace tiempo y valora sobre todo el sabor de nuestro queso manchego viejo de un año. Esto, sumado al reconocimiento y prestigio que nos granjean los galardones obtenidos, como el último accesit Gran Selección de la Junta de Castilla-La Mancha, asegura la venta de esta creciente producción".

## Un paso más para la sede de la Cámara en Talavera

Santolaya manifiesta su confianza de poder empezar las obras en otoño

ANA I. MOREIRA  
Toledo

El presidente de la Cámara de Comercio de Toledo, Jesús Santoalaya, explicó a este semanario que hace unos días han presentado toda la documentación necesaria para solicitar la licencia de obras de la sede que el ente cameral prepara en Talavera de la Reina.

También se está elaborando ya el pliego de condiciones para sacar a concurso público estas obras, que los responsables de la Cámara les gustaría poder empezar el próximo otoño. La culminación de esta "sede" dependerá ya de la disposición de recursos.

En este sentido, Santolaya precisó que al tratarse de un edificio muy amplio, de 1.500 metros cuadrados, divididos en cinco plantas de 300 metros cuadrados cada uno, las obras se van a ir acometiendo por partes.

El proyecto de la Cámara en Talavera es muy ambicioso ya que en esta sede se quiere introducir activi-

dades relacionadas con la Sociedad de la Información a través de cursos o incluso un vivero para el mundo empresarial.

Esta sede estará situada en la Plaza del Pan de Talavera y tiene un presupuesto de 300 millones de pesetas.

“ ”

**Ya se ha solicitado la licencia de obras y se elabora el pliego de condiciones**

La Cámara de Comercio de Toledo celebró su último comité ejecutivo ordinario en Talavera de la Reina, al

que asistió el alcalde de la ciudad, Francisco José Rivas. En este encuentro, Santolaya manifestó al primer edil el apoyo de la entidad

“ ”

**Estará en la Plaza del Pan, tendrá cinco plantas y costará unos 300 millones**

cameral al "apoyo del recinto ferrial de Talavera e hizo hincapié en la experiencia feria de esta ciudad.

Por otro lado, Santolaya aunque ha reconocido que le apetece volverse a presentar a la elección de presidente de la Cámara, matizó que todavía no tiene una decisión tomada al respecto y que también es partidario de que exista una rotación en los cargos.

F. J. LLANA NIETO  
Belmonte (Cuenca)

Gallalmo es una empresa de reciente creación (tan sólo lleva un año funcionando) dedicada al almacenamiento y distribución de gasóleo de tipo A, B y C para vehículos y también a domicilio, constituyendo esta última la principal actividad en estos momentos. Recientemente ha invertido casi trece millones de pesetas en la instalación de un autolavado para las pequeñas instalaciones

## Gallalmo prevé la apertura de una gasolinera en los próximos seis meses

La empresa ha invertido recientemente trece millones de pesetas en la instalación de un autolavado

que posee en el término municipal conquense de Belmonte.

Según explica uno de los socios de la empresa, Carlos Gallego, durante el tiempo que llevan operando como distribuidores en exclusiva de gasóleo para calefacción de la

compañía Cepsa, han crecido de forma importante y las previsiones apuntan a que esta tendencia continuará en los próximos años, ya que "estamos ubicados en un núcleo de población muy grande, donde las temperaturas en invierno

suelen ser bajas y donde, por consiguiente, nuestro combustible es cada vez más demandado".

En este sentido, señala que las posibilidades de crecimiento son todavía muy grandes, al no haber llegado el gas natural a esta zona de Cuenca.

Actualmente los clientes particulares constituyen la principal fuente de ingresos de esta empresa, aunque a corto plazo tiene previsto ampliar su actividad hacia el sector agrícola (tractores, cosechadoras y maquinaria agrícola).

Asimismo, y dentro de los planes de diversificación, Gallalmo va a abrir en breve un bar y en un periodo de cinco o seis meses incluso prevé la apertura de una gasolinera, aprovechando el paso de la Nacional 420 (Córdoba-Tarragona).

La empresa dispone de dos parcelas en el polígono industrial La Teja, en Belmonte, con una superficie global de 840 metros cuadrados, donde están el depósito de almacenamiento y el autolavado.



Los planes de futuro pasan por ampliar las exportaciones a Europa del Este y el mundo árabe

**Cecam pide a Economía agilidad con los Incentivos Regionales**

## La cooperativa Santiago Apóstol factura 1.000 millones al año

TERESA ROMERO  
Tomelloso (Ciudad Real)

La Cooperativa Santiago Apóstol de Tomelloso, Ciudad Real, tiene previsto facturar 1.000 millones de pesetas por la comercialización de la cosecha de melón que comienza a recogerse en estos días y que, según las previsiones de los responsables de la entidad, puede ascender a 18 o 20 millones de kilos de melón piel de sapo.

La superficie dedicada a este cultivo en la actual campaña por los 700 agricultores que integran la cooperativa es de unas 100 hectáreas, repartidas entre Tomelloso, municipios limítrofes como Argamasilla de Alba, Socuéllamos, La Solana o Villarrobledo, y algunos núcleos más alejados, dado que la cooperativa, la mayor dedicada al melón en España, es de ámbito regional.

Fundada en 1971 como grupo sindical, se transformó después en Sociedad Agraria de Transformación

*Los nuevos proyectos e inversiones tienen como objetivo conservar por más tiempo el melón en buenas condiciones*

para constituirse definitivamente en forma de cooperativa en 1995. Santiago Apóstol es, en palabras de su gerente, Luis Navarro, "una cooperativa atípica, pues presta una amplia gama de servicios a los agricultores". Entre ellos destaca la sección de fertilizantes y suministros, el alquiler de aperos

y maquinaria, un centro de formación que colabora con el Inem para dotar de preparación a los futuros trabajadores de la cooperativa, el departamento de seguros,

asesoramiento técnico agrario y ayuda en el trámite de ayudas PAC, así como el vivero que produce las semillas de las variedades demandadas por el mercado con el objeto de adaptarse al gusto de los consumidores.

En referencia a estos semilleros, la Cooperativa Santiago Apóstol junto a las de Peñarrolla, Guadialba, Llanos, Ceresco y San Loren-



La recogida del melón ha comenzado en Castilla-La Mancha hace unos días.

zo, está empezando a desarrollar un proyecto para mejorar la variedad y optimizar las condiciones de conservación del melón con el fin de lograr la ampliación de la campaña de tres a cuatro o cinco meses. Las inversiones de este plan a medio plazo ascienden a cerca de 40 millones de pesetas y están gestionadas por la Consejería de Agricultura de la Junta.

La cooperativa de Tomelloso ha incorporado también medidas propias para preservar por más tiempo su producto, con una inversión de casi 50 millones de pese-

tas en 2001. Se trata de una nueva nave dotada de sistemas de renovación de aire que desalojan el etileno desprendido por los melones y retrasan así el proceso de putrefacción y de un método de almacenaje en altura, pero sin contacto, que evita que las piezas de melón soporten peso en su espera para ser distribuidas.

Para la recolección que comienza, el gerente, Luis Navarro, prevé unos niveles de calidad óptimos y unos precios favorables. El kilo de melón tiene un valor en el campo de entre 30 y 50 pesetas y la cooperativa lo vende,

una vez tratado, envasado y distribuido, a precios que oscilan entre las 60 y las 100 pesetas.

El mercado nacional recibe la mayoría de la producción de Santiago Apóstol, pero las exportaciones tienen también un peso significativo. El melón piel de sapo, típico manchego, se vende con éxito a países como Francia, Gran Bretaña, Bélgica, Portugal e Italia. Las últimas misiones comerciales han tenido como destino el Este de Europa y el mundo árabe, donde se espera que la demanda de esta fruta crezca en un plazo breve.

REDACCION  
Toledo

La Confederación Regional de Empresarios de Castilla-La Mancha (Cecam) ha pedido a la Secretaría General de Política Económica y Defensa de la Competencia, órgano dependiente del Ministerio de Economía, que se apresure en la tramitación de los incentivos dispuestos en la Ley de ayudas a inversiones superiores a 150 millones solicitados por los empresarios de la región.

En la carta remitida al Ministerio, Cecam evidencia el preocupante descenso en la proporción de subvenciones otorgadas, así como el creciente grado de exigencia en los parámetros requeridos para conseguir incentivos de la Administración central, especialmente para las regiones más desfavorecidas.

Entre las quejas a esta institución, los empresarios recordaron la excesiva tardanza en la aprobación de las subvenciones, mostrando la importancia que las ayudas tienen para los pequeños y medianos empresarios, que dependen en buena medida de estas inyecciones extra de capital para poner en marcha nuevos proyectos.

Por todo ello Cecam demanda una reforma de esta ley con el objeto de que más empresarios castellano-manchegos se beneficien de la misma.

## Artes Robles implanta un sistema europeo de calidad

A.S.

Valera (Cuenca)

La fábrica de puertas y ventanas Artes Robles de Valera de Abajo (Cuenca), ha implantado recientemente un nuevo sistema europeo de calidad para homologar sus productos y poder exportar, cumpliendo exigentes normas impuestas en países comunitarios, como el

*La firma de Valera de Abajo, con más de 35 años de experiencia, prevé exportar*

germano, respecto a características como el hermetismo al ruido al aire, etc.

Este taller artesanal, constituido hace 35 años, es dirigido en la actualidad por la segunda generación, encontrándose al frente Ángel

López, quien tiene a su cargo a cinco empleados.

"Nuestras puertas y ventanas continúan manteniendo la característica tradicional de las ventanas y puertas artesanas de Valera, pero nos hemos definido mucho en los últimos

años por la calidad", afirmaba Ángel López.

De este modo, el exterior, tras la consecución de dicha norma de calidad europea, está en estudio, aunque "por el momento continuaremos trabajando en el territorio nacional".

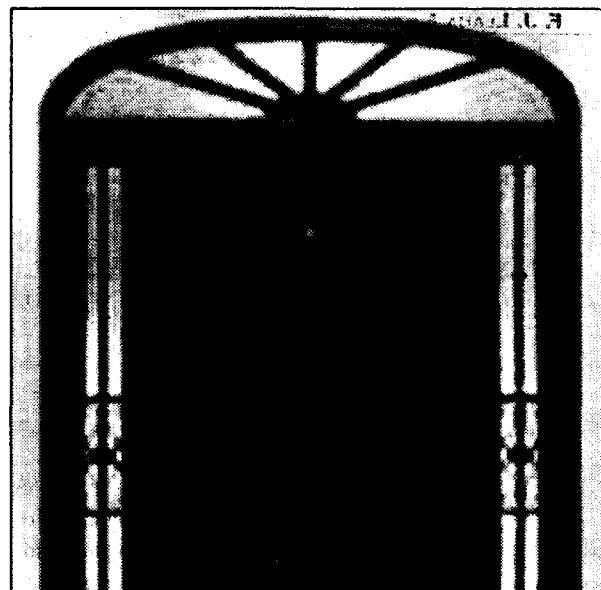

Ventanas y puertas "castellanas", son sus principales productos.



Estas disposiciones tendrán que ser ratificadas por la asamblea de trabajadores el 28 de agosto

# El preacuerdo en Hispafer reduce a 6 meses el expediente de empleo

J.M. MIRANDA  
Guadalajara

Dirección y comité de Hispafer (Hispano Ferritas) en Guadalajara alcanzaron finalmente un preacuerdo la madrugada del 27 de julio que pone fin al conflicto de los últimos días y contempla la reducción inicial de 8 a 6 meses del expediente de regulación de empleo planteado el pasado día 26 por la compañía, además de reducir el número de afectados, que pasará de 79 a 70 trabajadores, y con carácter rotatorio.

Esta ha sido la voluntad de las partes y era dado a conocer el 25 de julio por comité y dirección de Hispafer junto al delegado de Industria y Trabajo, Luis Santiago Tierraseca, quien ha jugado un papel decisivo en la resolución de un conflicto que hasta

horas antes se anunciaba con desacuerdo y con la ruptura de las negociaciones y, poco después, tras una reunión maratónica de unas siete horas, que se prolongaba hasta media noche, se saldaba con acuerdo, que habrá de ser

*Dirección y comité de empresa han acordado que el número de trabajadores afectados por la regulación pase de 79 a 70*

ratificado por los trabajadores.

Tierraseca se reunía desde primera hora de ayer por la tarde y hasta media noche con representantes de la empresa (Hispano Ferritas) y el comité que representa a los trabajadores, y en ese acuerdo surgió lo que el propio delegado ha calificado como

“un buen acuerdo”, que a su juicio ha sido posible gracias a la voluntad de las partes.

Este preacuerdo, dado a conocer en rueda de prensa, tendrá que ser ratificado por los trabajadores, que ya han sido convocados en asamblea para el próximo 28 de agosto, fecha en la que finaliza el período vacacional.

Si la asamblea apoya este acuerdo, la Delegación de Industria lo ratificará, y en caso de que no se acepten las condiciones del expediente tal y como ha sido acordado tras la muestra de voluntades de ambas partes, se resolverá en

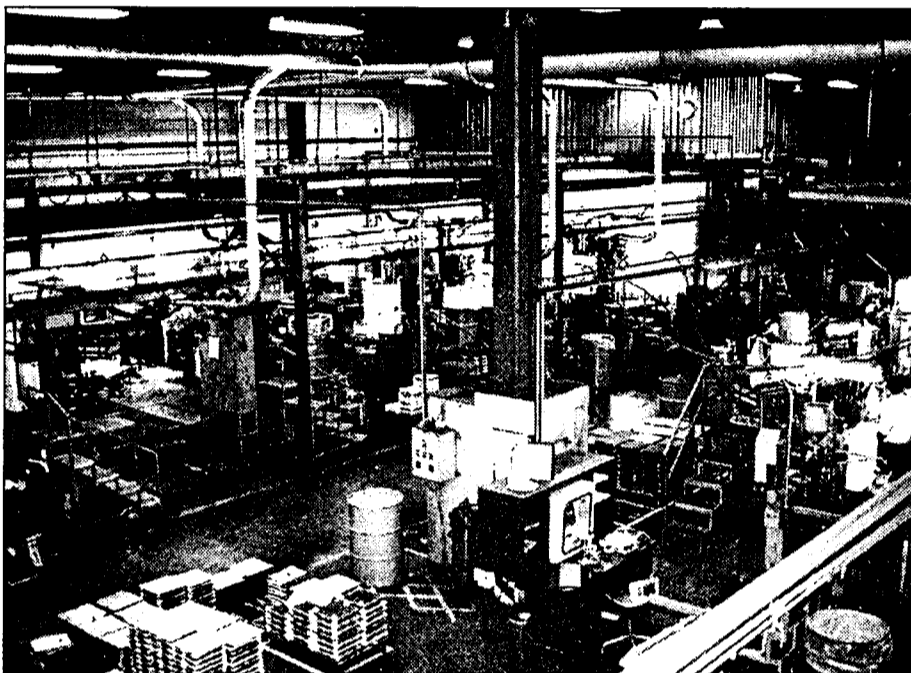

La empresa Hispafer pone fin de momento a sus conflictos laborales.

los términos inicialmente planteados por la empresa, es decir, más duro.

El acuerdo reduce de 79 a 70 los puestos de trabajo afectados por la regulación de empleo y determina que serán cubiertos por 129 trabajadores, que irán rotando en función de las posibilidades, rotación para la que ya se han ofrecido también los miembros del comité de empresa, quienes, de manera voluntaria y pese a que por su cometido no entrarían a formar parte de dicha regulación han querido incluirse.

Además, este acuerdo, preacuerdo según UGT, con-

templa también la disminución del período inicial previsto para la regulación, pasando de 8 a 6 meses, que podrán ser prorrogables a los 8 iniciales en caso de necesidad, la cual vendrá determinada por la valoración de una Comisión Paritaria de la que formarán parte dos representantes de los trabajadores y dos más de la empresa.

Los trabajadores que resulten afectados en situación de desempleo durante toda la duración del expediente percibirán de la empresa la diferencia económica entre el subsidio de desempleo, que es del 70 por ciento, y el 100 por

cien de su sueldo, y los que roten temporalmente en el paro recibirán la diferencia hasta el 90 por ciento del salario.

La empresa se ha comprometido también a que si una vez analizadas las cuentas del año 2002, los beneficios libres de impuestos alcanzan el 7 por ciento, se abonará a los trabajadores el 10 por ciento restante de su salario, y no efectuará ningún despido individual por causas objetivas desde este momento hasta el 30 de abril de 2003, ni tampoco externalizarán nuevas actividades mientras dure el expediente.

## Feda fomenta los planes de pensiones entre sus trabajadores y asociados

REDACCIÓN  
Albacete

La Confederación de Empresarios de Albacete (Feda) quiere animar a los autónomos y a todo tipo de empresarios de la región a acogerse a planes de pensiones que les garanticen en la jubilación unos ingresos suficientes para llevar el nivel de vida deseado, dado que la disminución de ingresos de los autónomos, es muy relevante al dejar la vida laboral.

La Confederación ha suscrito con este fin un plan de pensiones asociado con Aseval, gestora del grupo Bancaja, para sus trabajadores y empresarios. Este sistema, según Feda, supondrá para los que suscriban el plan importantes beneficios financieros. Además, los gastos de trámite se reducen a la mitad al tratarse de un plan asociado y el control sobre la gestión puede considerarse de “total” ya que la Confederación integra la Comisión de Control, según Feda.

El ahorro con este sistema pasa por la reducción del 75% en las comisiones y la consiguiente subida en la rentabilidad y derechos consolidados del impositor de hasta el 30%.

La desgravación fiscal por planes de pensiones en la declaración del IRPF llega al 20% de los rendimientos netos del trabajo o actividades empresariales.

J.M. MIRANDA  
Guadalajara

La central nuclear de Almonacid de Zorita para el sábado 28 para realizar su vigésimo quinta recarga de combustible, parada que aprovechará la planta para realizar ciertas mejoras de seguridad exigidas por el Consejo de Seguridad Nuclear para poder optar a una renovación de su actual licencia de explotación, que es de tres años y expira en octubre de 2002.

Esta parada tendrá

## Parada en Zorita para recargar combustible y acometer mejoras

### El Consejo de Seguridad Nuclear le ha exigido reformas de diseño si quiere ampliar su licencia de explotación

una duración de 45 días, dos semanas más que en la última desconexión, debido a las mejoras que se van a realizar, así lo anunciaba este miércoles en la central su director, Aquilino Rodríguez, en un encuentro con los medios de comunicación

para informar sobre el funcionamiento de la planta en el primer semestre del año.

El pasado mes de abril, el Consejo de Seguridad Nuclear (CSN) exigía a la planta la ampliación del Programa de Mejoras de Seguridad que ya le había

requerido. Entre estas mejoras, el Consejo le pedía que llevase a cabo ciertas modificaciones de diseño y algunos cambios en la sala de control, además de la motorización de seis válvulas de inyección de seguridad, a las que se sumarán otros

cambios que habrán de acometerse siempre antes de septiembre de 2002, ya que para octubre de ese mismo año la planta tiene que estar en disposición de poder obtener un nuevo licenciamiento por seis años más, al menos esa es la intención de la

empresa propietaria, Unión Fenosa, que quiere tratar de conseguir que la planta alcance los 40 años de vida útil.

El presupuesto de las mejoras exigidas se cuantificó inicialmente en unos 1.000 millones de pesetas pero ya se ha traducido en unos 2.300 millones, cifra que pese a ser cuantiosa si la central consiguiera una prórroga de su actividad por seis años más sería una inversión recuperable, “con menos lo veo bastante difícil”, señaló el director.



Gicaman ha fijado el presupuesto base de licitación en 3.290.803.906 de pesetas

# Se admiten ofertas para construir el Pabellón Ferial de Talavera

ANA I. MOREIRA

Talavera de la R. (Toledo)

La empresa pública de Gestión de Infraestructuras de Castilla-La Mancha S.A. (GICAMAN) ha sacado ya a concurso la construcción del Recinto Ferial en Talavera de la Reina, en Toledo, cuyo plazo de presentación

de ofertas finaliza el próximo 7 de septiembre.

El presupuesto base de licitación es de 3.290.803.906 pesetas y la garantía provisional que

debe cubrir la constructora que quiera concursar es de 65,8 millones de pesetas, según se ha publicado en el Diario Oficial de Castilla-La Mancha del 20 de julio de 2001.

El nombre de las empresas que opten a este concurso se conocerá el próximo 27 de septiembre, día en el que tendrá lugar la apertura de plicas y el plazo de ejecución de estas obras será de 18

meses, por lo que hasta el 2003 no estará terminada. Según se recoge en la

El plazo para la presentación de solicitudes acaba el 7 de septiembre y la apertura de plicas tendrá lugar el 27 del mismo mes

memoria de este proyecto realizada por el Estudio Arquitectos Ingenieros Asociados S.A. la superficie total de edificación superará los 20.000 metros cuadrados.

“ ”

**La superficie total de edificación es superior a los 20.000 metros cuadrados**

El nuevo recinto ferial parte de la rehabilitación y mejora de la actual nave Fiaga, la adaptación del polideportivo de

la Alameda y la construcción de un nuevo pabellón en los terrenos adosados a estos dos edificios. Además se habilitará un aparcamiento de servicio a la actividad ferial.

Este nuevo recinto tendrá capacidad para albergar ferias enmarcadas en los tres sectores económicos: agrícola, industrial y de construcción y terciario.

“ ”

**El nuevo recinto tiene capacidad para albergar ferias de los tres sectores económicos**

El complejo ferial se proyecta como una unidad formada por tres naves independientes interrelacionadas entre sí por espacios

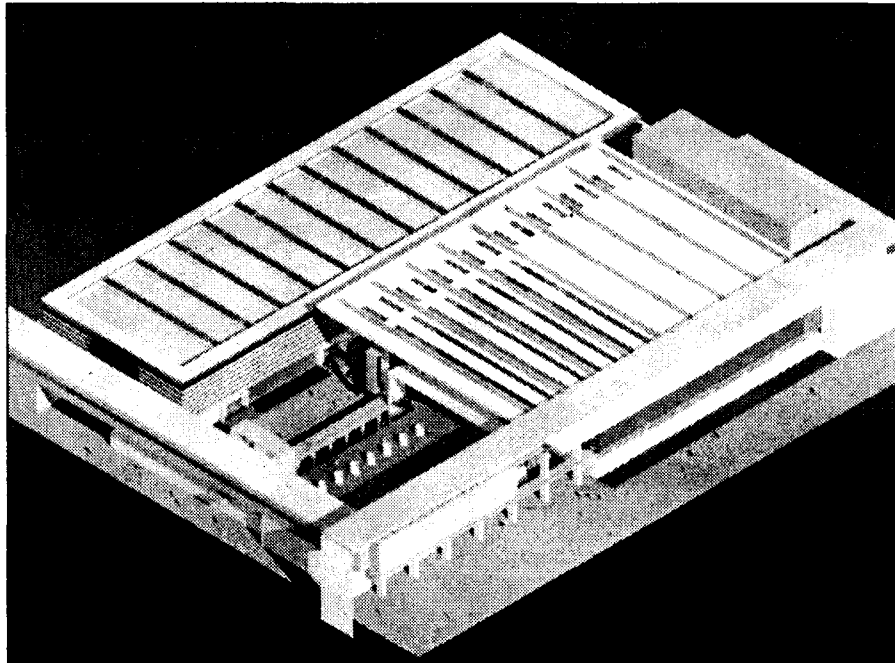

Una imagen del proyecto del futuro Pabellón Ferial de Talavera de la Reina.

abiertos. La primera nave es la antigua nave de Fiaga y dispone de un interior diáfano y muy bien iluminado.

La nave segunda será el antiguo polideportivo de La Alameda que reconvertirá su uso para ubicar un salón de actos y un espacio de exposiciones en planta baja, junto con una galería en la entreplanta.

La nave tercera se ha diseñado con un carácter polifuncional, capacitada para una exposición convencional como para celebrar espectáculos diversos, desde el teatral al hasta el de auditorio.

## SUPERFICIES DE EDIFICACION

	Nivel 1	Nivel 2	Nivel 2
Nave 1	6.209,00 m <sup>2</sup>	323,80 m <sup>2</sup>	
Almacén 1	141,00 m <sup>2</sup>		
Almacén 2	145,20 m <sup>2</sup>		
Máquinas	322,00 m <sup>2</sup>		
Edificio Entrada	210,00 m <sup>2</sup>	210,00 m <sup>2</sup>	1.515,00 m <sup>2</sup>
Taquillas	123,50 m <sup>2</sup>		
Torre Triangular	23,40 m <sup>2</sup>		
Nave II	1.898,70 m <sup>2</sup>	529,00 m <sup>2</sup>	
Nave III	5.368,50 m <sup>2</sup>	2.205,00 m <sup>2</sup>	550,00 m <sup>2</sup>
Almacén Anexo	243,00 m <sup>2</sup>		
Total	6.209,00 m <sup>2</sup>	3.267,80 m <sup>2</sup>	2.065,00 m <sup>2</sup>

## Respaldo municipal al Palacio de Albacete

D.G.

Albacete

Los tres grupos municipales en el Ayuntamiento de Albacete respaldaron por unanimidad en el pleno extraordinario celebrado la semana que acaba de terminar la propuesta de firmar un convenio de colaboración con la Junta de Comunidades para la construcción de un Palacio de Congresos en la ciudad, en el

que se establece una aportación por parte del Gobierno regional de 2.000 millones de pesetas para la edificación de esta infraestructura.

El acuerdo, según detalló el concejal portavoz del equipo de Gobierno municipal, Rafael López Cabezu, "empieza a materializarse un sueño que durante muchos años ha tenido la ciudad de Albacete y se da

un nuevo impulso al desarrollo económico y social de la ciudad".

El anteproyecto que ha sido redactado por técnicos del Instituto Ferial de Albacete se elevará a proyecto pasado el verano y antes de que finalice el año se habrá iniciado el trámite de adjudicación para en un período de 18 meses iniciar las obras que podrían concluir en el 2003.

## CECAM presenta un proyecto para un Centro de Formación

REDACCION

C-LM

El presidente de la Confederación de Empresarios de Castilla-La Mancha (CECAM), Jesús Bárcenas, ha mantenido una reunión con el vicepresidente de la Junta, José María Barreda, en la que le expuso el proyecto de la organización empresarial para construir un Centro de Formación en Ciudad Real que tendrá

un presupuesto de unos 300 millones.

Según indicó Bárcenas, a la salida de la reunión, Barreda le comunicó que el Gobierno regional estudiará posibilidades de colaboración con CECAM para la puesta en marcha de este centro. Estará ubicado en Ciudad Real y tendrá una superficie de unos 3.000 metros cuadrados. Los empresarios quieren

que el Centro, desde el que se impartirá formación continua, ocupacional y sobre nuevas tecnologías aplicadas a las empresas, esté ubicado en Ciudad Real capital o en las inmediaciones.

En la reunión también revisaron otros asuntos relativos a la marcha de la economía en la región, como el empleo y las infraestructuras.

OPINION

ANA I. MOREIRA

### El negocio de recintos feriales y palacios

La construcción de recintos feriales y palacios de congresos y exposicio-



nes parece estar de actualidad estos días en la región. La relevancia que las ferias y diferentes reuniones de negocios tienen para la promoción y el movimiento económico de las ciudades en los que se asientan estos recintos es reconocida por todos. Pero en la situación en la que se encuentran ahora mismo el proyecto de recinto ferial de Talavera y el de Albacete el primer componente económico de ambos proyectos es la construcción de los mismos. Las empresas del sector están de enhorabuena con ambas iniciativas que tienen presupuestos superiores a los 2.000 millones de pesetas, puesto que se trata de macroedificios de miles de metros cuadrados. Y mientras en Albacete y Talavera se tienen ya, como quien dice, encauzados estos proyectos en Toledo se está a la espera de que haya una pronta convocatoria del concurso de obras que posibilitará que la capital regional cuente con un Palacio de Congresos en pleno casco histórico.



Ambas instituciones han renovado el convenio de mejora de calidad que firman desde 1996

## Sanidad y Cecam colaboran en seguridad alimentaria

F. J. LLANA NIETO  
C-LM

El consejero de Sanidad, Fernando Lamata, y el presidente de la Confederación Regional de Empresarios de Castilla-La Mancha (Cecam), Jesús Bárcenas, han renovado el convenio de colaboración en materia de controles sanitarios que ambas instituciones suscriben anualmente desde 1996, y que tiene como objetivo último trabajar conjuntamente en la mejora de la calidad de las empresas de alimentación en seguridad sanitaria.

El convenio contempla una cuantía económica de quince millones de pesetas para este año, que de esta forma se sumarían a los cerca de 75 millones que la Consejería ha invertido ya en los cinco años precedentes.

La metodología que se va a llevar a cabo a través de este acuerdo en 2001 se basa en el análisis de peligros y puntos de control críticos en el sector productor de aceite, intentando diagnosticar aquellas fases de la cadena de producción (elaboración, conservación y suministro) de alimentos que tienen más riesgos de alteración y, por consiguiente de pérdida de calidad y seguridad final para el consumidor.

Fernando Lamata hacía hincapié en que esta acción de autocontrol del empresa-

*La metodología se basa en el análisis de peligros y puntos de control crítico en el sector aceitero*



Fernando Lamata y Jesús Bárcenas suscribieron este convenio de colaboración.

rio es complementaria de la de garantía de la Administración, que se traduce en la inspección de Sanidad ha realizado a establecimientos de alimentación a lo largo del pasado año. "Lo que se pretende con este acuerdo -añade- es conseguir prevenir y evitar que haya un daño, una alteración en el producto que llega al consumidor, sustituyendo las acciones coercitivas por acciones formativas, de asesoramiento y colaboración con las empresas".

Desde 1996 un total de

551 empresas han aplicado ya esta metodología de autocontrol, mientras que de cara al presente año se va a ofertar este sistema a 270 empresas del sector del aceite para que puedan acogerse.

Jesús Bárcenas resaltó el grado de responsabilidad e inquietud empresarial que hay actualmente en el mundo agroalimentario de Castilla-La Mancha, y que queda reflejado en los cinco años consecutivos que se llevan firmando este tipo de convenios con la Administración regional.

El presidente de Cecam señaló que desde principios del presente año ya se está trabajando en la detección de puntos críticos en el sector aceitero, aunque matizó que la fecha de la firma de este convenio no tiene nada que ver con un posible oportunismo ante el reciente caso del aceite de orujo.

El contenido de este acuerdo se dirige a empresas del sector alimentario, desde la producción hasta la comercialización y, por tanto, afecta también a la hostelería.

## Aprobados 210 millones para la línea Madrid-Cuenca

*Se firmará un convenio entre la Junta y Renfe para su mantenimiento*

REDACCIÓN  
C-LM

El Consejo de Gobierno de Castilla-La Mancha ha aprobado un gasto superior a los 210 millones de pesetas y la firma de un convenio de colaboración entre la Junta de Comunidades y la Red Nacional de Ferrocarriles Españoles (Renfe) para la prestación de servicios ferroviarios regionales en la relación Madrid-Cuenca.

A través de este convenio, Renfe se compromete a prestar

cuatro servicios ferroviarios regionales diarios, dos en cada sentido, entre Madrid y Cuenca, con independencia de los autorizados por el Ministerio de Fomento.

Renfe se compromete a consensuar con la Junta de Comunidades de Castilla-La Mancha la modificación o supresión del resto de los servicios regionales en la relación Madrid-Cuenca, aunque no sean objeto de este convenio.

Se designa una Comisión formada por seis miembros, a razón de tres por cada una de las partes que semestralmente se reunirá para el seguimiento del convenio y será la encargada de definir el importe de la subvención definitiva a la vista de los datos correspondientes.

La Consejería de Obras Públicas suscribió el 30 de marzo de 1995

**“ ”**  
**Renfe se compromete a prestar cuatro servicios ferroviarios regionales con periodicidad diaria**

un convenio con Renfe para la prestación de servicios ferroviarios regionales entre Madrid-Cuenca y

viceversa, convenio que fue objeto de *addenda novatoria* y de prórroga con fecha 29 de septiembre de 1999.

El 25 de octubre de 2000 se suscribió un nuevo convenio que finalizó el día 31 de diciembre del citado año.

El número total de viajeros que utilizó estos servicios durante el año 2000 fue de 105.658, produciéndose un aumento del 5% de viajeros con respecto al año anterior.

concretamente, de un total de 2.912 lanzaderas que circularon, tan sólo tres servicios llegaron con retraso -el 0,1%.

El total de viajeros afectados por el compromiso de puntualidad fue de 580, lo que supone el 0,08% del total de viajeros durante este semestre. A todos estos viajeros, y en virtud de este compromiso de Renfe, les fue devuelto el importe del billete, cantidad que en conjunto se elevó a 1.300.000 pesetas.

REDACCIÓN  
Ciudad Real

## El AVE Lanzadera registró en mayo el mayor número de viajeros desde su inicio

*Este servicio de trenes de alta velocidad Madrid-Ciudad Real-Puertollano fue utilizado por 136.247 usuarios*

Durante el pasado mes de mayo el servicio de trenes lanzadera de alta velocidad Madrid-Ciudad Real-Puertollano registró el mayor número de viajeros mensual desde el inicio de la explotación, en octubre de 1992, con un total de 136.247 viajeros. Asimismo, el día 11 de mayo también se registró el mayor número de viajeros/día, con 5.164 usuarios.

Este servicio de Renfe fue utilizado durante los seis primeros meses del año por un total de 768.370 viajeros, lo que supone un incremento del 7,5% con respecto al mismo periodo del año anterior, cuando viajaron un total de 714.547

personas. Estos datos suponen que más de 53.000 nuevos viajeros han optado por este medio de transporte para sus desplazamientos frente a otras alternativas.

Desde la compañía ferroviaria se resalta que

este servicio lanzadera no sólo se ha consolidado dentro del mercado del transporte castellano-manchego sino que registra un crecimiento sostenido de su demanda, con un tiempo de viaje de 50 minutos entre Madrid y Ciudad Real,

trece entre Ciudad Real y Puertollano y una hora y diez minutos entre Madrid y Puertollano.

Con respecto a la puntualidad -una de las características que más valoran los viajeros- durante el primer semestre alcanzó el 99,9%. Más





El Gobierno regional ha concedido la autorización a la empresa Casinos de la Mancha, S.A.

## “Luz verde” para la instalación de un casino de juego en Ciudad Real

**La Junta ya ha diseñado el stand regional para Fitur 2002**

DAVID GARCÍA  
Albacete

F. J. LLANA NIETO  
Ciudad Real

*La obra general del complejo de ocio El Reino de Don Quijote de la Mancha se iniciará en el próximo mes de septiembre*

La empresa Casinos de la Mancha S.A. ha recibido la autorización del Gobierno regional para la instalación de un casino de juego en la Comunidad Autónoma, tal y como figura en el proyecto presentado a finales del pasado año por esta compañía y que ha sido estudiado por la Consejería de Administraciones Públicas durante este periodo.

El director de Organización y Desarrollo del proyecto, Francisco López, ha manifestado su satisfacción por esta decisión, ya que esta autorización administrativa era indispensable para continuar con todos los trámites previstos en la construcción y puesta en marcha de este negocio. López añadía que “en estos momentos se están tramitando las autorizaciones y permisos urbanísticos para construir y abrir el hotel-casino, lo que nor-

malmente se suele demorar bastante en el tiempo”.

En este sentido, el director de Organización y Desarrollo criticaba los cerca de nueve meses que la Administración ha tardado en conceder la licencia, cuando tan sólo una empresa había presentado la solicitud para abrir y explotar este negocio recreativo en Castilla-La Mancha.

Tras obtener el visto bueno, el próximo lunes 30 de julio representantes de Casinos de la Mancha, S.A. firmarán un acuerdo en Ciudad Real con los operadores franceses que se encargarán de la explotación del hotel-casino. Se trata de la primera vez que estos empresarios galgos asumen un negocio de estas características fuera de su país, donde en la actualidad gestionan

“ ”  
**La empresa ha recibido la aprobación de la primera fase del Proyecto de Singular Interés presentado**



El complejo de ocio Reino de Don Quijote de la Mancha estará ubicado en Ciudad Real.

catorce establecimientos de similares características al que se construirá en el futuro complejo de ocio Reino de Don Quijote de La Mancha.

Dada la complejidad del proyecto, la empresa presentará distintos proyectos de singular interés (PSI) de infraestructuras -cada uno de los cuales contempla varias unidades de negocio- para su aprobación respectiva por la Consejería de Obras Públicas.

En la actualidad la primera fase de estos PSI -que incluye el campo de golf, la zona temática y el hotel-casino- ha recibido la aprobación inicial de la autoridad administrativa correspondiente y tan sólo se está a la espera de la aprobación definitiva.

La obra general se empezará en el próximo mes de septiembre, aunque desde la empresa adjudicataria del casino

no se ha querido fijar una posible fecha de apertura del negocio.

El proyecto de Casinos de la Mancha contempla además la instalación de un hotel balneario de cinco estrellas con quinientas habitaciones; un centro de espectáculos y convenciones con capacidad para dos mil empresas; un campo de golf y un complejo acuático denominado “valle de las olas”.

La Junta de Comunidades acordó el diseño para el stand regional en la Feria de Turismo FITUR 2002 que se presenta de una forma diáfana y que permite la máxima visibilidad desde los accesos principales al área de Castilla-La Mancha.

El diputado provincial de Turismo de Albacete, Ramón Sotos, resaltó que la distribución por provincias se ha hecho siguiendo el criterio de dar el mismo protagonismo a cada una de ellas. “Las cinco Diputaciones -añadía- se asoman a la plaza central por lo que comparten el mismo protagonismo”.

Cada área de exhibición individual estará dotada de una construcción de gran altura realizada en el tablero recubierto de melamina de madera oscura y melamina de aluminio. Las edificaciones contienen un almacén de grandes dimensiones para cada Diputación y en sus paredes exteriores se combinará la presencia de fotografías retroiluminadas y vitrinas para la exposición de productos.

ÁNGELES S. INFANTES  
Ciudad Real

El Gobierno de Castilla-La Mancha, el Gobierno central y la mancomunidad Tierra de Cabañeros y Tablas de Daimiel -formada por los municipios de Daimiel, Almagro, Villanueva de los Infantes, Ciudad Real, Valdepeñas y Villarrubia de los Ojos- invertirán 300 millones de pesetas en los próximos cuatro años en la puesta en funcionamiento de un Plan de Dinamización que pretende fomentar el turismo de la zona, convirtiendo a

## La Mancomunidad Tierra de Cabañeros invertirá 300 millones en dinamización

*El Plan se desarrollará en cuatro años y fomentará el turismo en los seis municipios de la zona*

estos municipios en un destino turístico organizado.

El Plan pretende poner en marcha en este periodo un total de 180 medidas de promoción en los seis municipios y de una manera conjunta. Entre estas medidas cabe destacar las

dedicadas a fomentar las zonas históricas, las naturales y las de ocio y servicios.

La idea principal del proyecto consiste en desarrollar una comarca a la que se concede importantes riquezas, pero que hasta el momento no han

desarrollado acciones conjuntas con el objetivo de atraer más turismo.

Si hasta el momento se hablaba de realizar rutas turísticas entre los municipios ahora varía el concepto, se tiene que considerar esta mancomunidad de municipio como un desti-

no turístico para el que se organicen rutas conjuntas desde diversos puntos concretos.

Entre las actuaciones específicas cabe destacar la idea de mejorar la sensibilización turística para este destino, actuar en la comunicación y comerciali-

zación, gestionar de una forma más adecuada el destino turístico y poner valor los recursos.

Dentro de todos los municipios que forman la mancomunidad también se han subdividido según las riquezas turísticas que tienen, los municipios de Villanueva de los Infantes y Almagro se consideran fundamentalmente núcleos histórico-monumentales, Daimiel y Villarrubia de los Ojos, núcleos de ocio-naturaleza y Ciudad Real y Valdepeñas, núcleos de ocio y servicios.



CÉSAR ARMUÑA  
Cuenca

El nuevo Hotel AC Cuenca, que ha comenzado a construir en la capital conuense la empresa Barambio Hoteles S.A., va a estar orientado fundamentalmente a albergar actos y reuniones relacionados con las conenciones y la organización de eventos relacionados con la promoción y la formación empresarial, para lo cual dispondrá de las instalaciones más modernas y avanzadas tecnológicamente que existen actualmente, con una inversión que se va a situar en el entorno de los 700 millones de pesetas.

Esta orientación

de la nueva instalación fue destacada en el acto de presentación del nuevo hotel tanto por el arquitecto que lo ha diseñado, Eduardo Herrero, como por el alcalde de Cuenca, José Manuel Martínez Cenzano y por Antonio Catalán, presidente de la cadena AC Hoteles, en la que va a integrarse, ya que sus características responden al tipo de establecimientos que demandan las entidades que organizan congresos y reuniones de empresas.

En este sentido, Antonio Catalán señalaba que el nuevo hotel tiene vocación de funcionar en el día a día, ya que el turismo de fin de semana en una ciudad como Cuenca está asegurado, por lo que

su objetivo inicial será atraer pequeñas convencio-

El objetivo es atraer días de diario a pequeñas convenciones desde Madrid de entre 40 y 50 asistentes

## El Hotel AC Cuenca se orientará hacia el turismo de negocios

El edificio abrirá sus puertas en octubre de 2002, con una superficie de 4.257 m<sup>2</sup> tras una inversión de 700 millones

nes desde Madrid, puesto que está a la distancia ideal de la capital de España para la media de reunión que encaja con las características de la cadena hotelera, que cuenta con unos 40 o 50 asistentes.

De esta forma, el perfil del cliente que se espera para este estable-

miento es el de un turista nacional o extranjero de alta calidad, que por motivos de trabajo, vacaciones o fines de semana pase por Cuenca para disfrutar de sus múltiples atractivos turísticos y paisajísticos. Pero sobre todo estará especialmente adecuado para la celebración de congresos y convenciones, reuniones de trabajo y presentaciones y promociones de productos, para empresas de todo tipo que busquen una nota distintiva a la hora de darse a conocer a sí mismas o a sus productos y servicios.

Para ello, una vez que el hotel entre en funcionamiento sus promotores tienen previsto realizar las campañas promocionales oportunas, que resalten claramente el hecho diferenciador de este estable-

“ ”  
Una de las características diferenciadoras del hotel serán las dotaciones de nuevas tecnologías



Las nuevas instalaciones estarán ubicadas a la entrada de Cuenca por la carretera Valencia.

miento, que entre otras dotaciones características de la cadena AC contará con líneas de RSDI y televisión interactiva con acceso a Internet en todas las habitaciones, salones dotados con equipos de videoconferencias y otros servicios como sauna seca y sauna de vapor.

A este aspecto diferenciador va a contribuir el diseño del nuevo Hotel AC Cuenca, ya que se trata de un proyecto muy contundente desde el punto de vista arquitectónico que en el interior se decorará con arreglo a los criterios que definen a la cadena hotelera, pero que en este caso

tendrá unas fachadas que constituirán uno de los elementos más innovadores del conjunto.

En este sentido, el arquitecto que lo ha diseñado, Eduardo Herrero explicaba que el nuevo edificio tendrá una forma muy rotunda y clara en forma de L, que obedece a la ubicación del establecimiento a la entrada de la ciudad por la carretera de Valencia, ya que al no encontrarse dentro de una manzana debe verse desde el vehículo y tiene que tener una imagen fuerte para que los visitantes puedan verlo desde la carretera y desde detrás de otras edificaciones que van a construirse próxi-

mamente en la zona.

Concretamente, se ha apostado por utilizar un material de fachada muy singular y original, ya que éstas van a ser realizadas con tableros estratificados de madera baquelizada para exteriores y aplacado de granito negro en el zócalo, con carpinterías de aluminio lacado en color y rotura de puente térmico.

El nuevo hotel dispondrá de un total de 78 habitaciones y tres suites con una buena iluminación, mientras que los sistemas técnicos básicos que se instalarán en el hotel como los de climatización, serán de la máxima calidad. Asimismo,

dispondrá de las dependencias adecuadas para su correcto funcionamiento tales como salón para desayunos, salón principal (barcafetería), salones de reunión, gimnasio con sauna y sala de masajes, aseos, cocinas y estancias para el personal.

El edificio tendrá una superficie construida total de 4.257 metros cuadrados distribuidos en cinco plantas: una planta semisótano en la que se ubicará un aparcamiento, el gimnasio y dependencias de personal; la planta baja en la que se situará la recepción, el barcafetería, las salas de reunión y los salones de desayunos, así como las dependencias de dirección; las plantas primera, segunda y tercera con 26 habitaciones, una suite, almacén y oficina en cada una y la cubierta, en la que se ubican las instalaciones generales del complejo.

El hotel, cuya primera piedra fue puesta la pasada semana en un acto al que asistió el vicepresidente de Castilla-La Mancha, José María Barreda, tiene un periodo de construcción de aproximadamente 15 meses, por lo que tendría que estar en condiciones de ser inaugurado en el otoño de 2002, en tanto que la inversión global se situará en el entorno de los 700 millones de pesetas.

J.M. MIRANDA  
Guadalajara

El grupo "Gentes de Guadalajara" es el encargado cada año, durante la noche de difuntos, de representar por calles y monumentos de Guadalajara capital el Tenorio Mendocino.

La trascendencia y el turismo que atrae este evento ha llevado a la Diputación Provincial a declarar en pleno esta fiesta como de interés turístico provincial (FITP).

La propuesta fue elevada por el Gobierno provincial a través del diputado de turis-

## El Tenorio Mendocino, fiesta de interés turístico provincial

Con esta declaración se contribuye a reforzar la imagen turística de Guadalajara capital

mo, José Antonio Herranz, surgiendo a raíz de la propia petición realizada por los organizadores y presidente de la institución, Jesús Alique.

Nada más conocerla, Alique se mostró de acuerdo en tratar de conseguir esta declaración y reconocer que

se trata de una manifestación que "contribuye" a reforzar la imagen turística de la capital", sobre todo si se tiene en cuenta el crecimiento artístico y el interés que despierta esta celebración.

La propuesta fue apoyada favorablemente y contó

también con un informe favorable de la Sección de Juventud, Deportes y Turismo, trámite previo a cualquier declaración de FITP.

Con esta declaración, el Tenorio Mendocino se beneficiará de la convocatoria de ayudas que la Diputación abre anualmente para apo-

yar económicamente estas declaraciones.

El Tenorio Mendocino cumplirá este año su décima representación, lo que ha sido entendida como una consolidación de la iniciativa. En su declaración se ha tenido también muy en cuenta el arraigo tradicional

de la fiesta, la expectación que suele generar, la singularidad de los elementos, la calidad de los actos festivos, su vistosidad y la afluencia de público.

Se trata de una manifestación cultural que se celebra las noches previas a la festividad de todos los Santos. Parte de 1991, con el propósito de convertir un espectáculo teatral en punto de encuentro de todos aquellos que quieren participar en recordar un hito de los periodos históricos más enriquecedores de la historia de la capital.



## El margen de explotación de CCM aumentó un 37% hasta junio

REDACCION/A.I.M.  
C-LM

Los resultados de Caja Castilla La Mancha en el primer semestre del año arrojan un incremento del margen de explotación del 37% en relación con el mes de junio del año pasado y se cifran, en términos absolutos en 7.262 millones de pesetas. El BAI (Beneficio Antes de Impuestos) de la entidad regional en el primer semestre del año ha sido de 7.030 millones de pesetas, casi en la misma línea del año pasado, aunque ligeramente inferior, en 170 millones de pesetas.

El margen de intermediación se ha situado en 17.469 millones de pesetas, un 12,8% que en junio del año 2000 y los productos financieros también han crecido de forma considerable al situarse en 32.942 millones de pesetas.

El balance general de la caja se ha incrementado un 15,50% y se fija en más de 1.200 millones de pesetas. Los recursos ajenos han

Los resultados antes de impuestos superan los 7.000 millones de pesetas y la morosidad se rebaja hasta el 1,42%, tres décimas menos que hace un año

crecido un 14,19% y superan también el billón de pesetas y la inversión crediticia es de 758.042 millones de pesetas, el 17,88% más.

El ratio de morosidad se ha situado en el primer semestre del año en el 1,42%, lo que supone un descenso del 17,18% en un año, ya que en junio de 2000 era del 1,71%. Este ratio se encuentra por encima de la media de las cajas que en marzo del año pasado era del 0,96%.

El ratio de cobertura es del 177,53%, un 29,71% más que en el mismo periodo del año pasado, que estaba en 136,87%. Según los datos facilitados por la CCM, en este ratio la evolución interanual a marzo de 2001 ha sido del 62,28% mientras que la media del sector ha sido del 24,67%.

La tasa interanual de aumento de los recursos ajenos, a fecha de mayo, ha sido en Caja Castilla-La

**Los recursos ajenos superan el billón de pesetas y la inversión crediticia es de 758.042 millones**

RESULTADOS DE CCM Y COMPARACION CON LA MEDIA DEL SECTOR

	JUNIO 2001 (1)	JUNIO 2000 (1)	VARIACIÓN
Productos financieros	32.942	25.635	7.307
Costes financieros	-15.473	-10.154	-5.319
Margen de intermediación	17.469	15.481	1.988
Margen Ordinario	20.990	18.303	2.687
Gastos de Explotación	-13.729	-13.003	-726
Margen de Explotación	7.262	5.300	1.962
Resultados Antes de Impuestos	7.030	7.207	-177

(1) Datos en millones de pesetas  
Fuentes: CCM

Mancha del 16,75% y el promedio de cajas del 12,86%.

La inversión crediticia también ha crecido en la caja regional por encima de la media de las otras cajas. Así, según los datos de estados públicos a mayo de este año han aumentando un 17,05% mientras el pro-

medio general ha sido de 16,87%.

En el apartado de saneamientos y otros, la aportación ha descendido de los 1.907 millones de pesetas en junio a los 232 millones.

El número de empleados de la caja a mediados de año era de 2.205 por

2.136 que había el año pasado. Las oficinas bancarias se cifran en 427, siete más que en junio de 2000. Las corresponsalías han crecido en una veintena ya que han pasado de 80 a las 101 actuales. y las ventanillas han pasado de 281 a 289 a mediados de este año.

### Los recursos ajenos suben un 40% en dos años

En los últimos dos años y medio la evolución de la entidad en diversos parámetros ha sido considerable: \* en recursos ajenos se ha pasado de 733.755 millones de pesetas a 1.027.476 millones actuales, un 40% más.

\* en ratio de morosidad se ha conseguido rebajar desde el 3,46% que registraba en diciembre del año 98 hasta el 1,42% de junio de 2001. Precisamente la morosidad es uno de los peores parámetros que tiene CCM en relación con la media del sector. Sin embargo, como se puede apreciar en estos ratios el esfuerzo de la entidad en este aspecto ha hecho rebajar en dos puntos, más de la mitad, este porcentaje en dos años y medio.

\* El Beneficio sobre volumen de negocio ha crecido desde el 0,68% de hace dos años y medio al 1,17% actual.

\* La inversión con titulación ha pasado de los 546.867 millones de pesetas a los 791.631 millones, un 44,7% en el tiempo señalado.

REDACCION  
Toledo

## Los beneficios de la Rural de Toledo crecen un 6% en el primer semestre

Su margen de explotación se incrementó un 57,02% para situarse en los 2.035 millones de pesetas y su inversión crediticia ha llegado a los 145.212 millones

Caja Rural de Toledo ha conseguido unos BAI (Beneficios Antes de Impuestos) de 866 millones de pesetas, el 6% superior a la ganancia registrada en el mismo periodo del año anterior.

El margen de explotación también ha contado con un crecimiento espectacular de un 57,02% para situarse en los 2.035 millones de pesetas al final del mes de junio.

Para el director general de la entidad, Rafael Martín Molero, los resultados se-

mestral de Caja Rural de Toledo "están en la línea de lo previsto por nuestros analistas y los datos al pasado 30 de junio muestran un equilibrio adecuado entre el crecimiento del balance, el negocio y la rentabilidad", además de reflejar la estrategia que el propio director general impuso al llegar al cargo: crecimiento sin per-

der rentabilidad, eficiencia y fortaleza patrimonial.

De acuerdo con las cifras y cuenta de resultados de la entidad correspondientes al término del segundo trimestre del año, la inversión crediticia de la Caja ascendió a 145.212 millones de pesetas frente a los 134.769 millones de hace un año.

Molero destaca también

la situación de los activos dudosos de la entidad situados en 1.333 millones de pesetas, el 0,92% de la inversión crediticia. Sobre este particular asegura que "es un capítulo que bien podíamos calificar de residual, aún cuando seguimos gestionando la progresiva disminución de una cuenta que arroja en estos momen-

tos un saldo históricamente mínimo".

Los recursos de clientes se situaban al término del segundo trimestre del año en 195.498 millones de pesetas frente a los 179.688 del mismo periodo de 2000 gracias, también al notable aumento de la cartera de clientes de la entidad.

Caja Rural de Toledo

contaba el pasado 30 de junio con un censo de 588 empleados distribuidos en las 175 sucursales que la entidad tiene abiertas en las comunidades autónomas de Castilla-La Mancha, Madrid y Castilla y León.

Esta plantilla se ha visto reforzada durante los meses de verano por la incorporación de cincuenta alumnos, gracias a los convenios suscritos con distintas Universidades.

Para Martín Molero, la expansión comercial de la Caja no sólo se centrará en la apertura de sucursales tradicionales, sino también en otros canales.



CÉSAR ARMUÑA

Cuenca

El caso de la agencia de valores Gescartera Dinero ha afectado también a inversores de Castilla-La Mancha, donde la empresa tenía oficinas de representación en Ciudad Real y Cuenca, especialmente a esta última ciudad en la que puede haber entre 200 y 300 afectados, de acuerdo con los datos de los que dispone la Asociación de Usuarios de Bancos, Cajas y Seguros (ADICAE).

De momento, se desconoce la cifra exacta de afectados de Cuenca y a cuanto asciende la cantidad de dinero conjunta que han podido perder tras el agujero contable detectado en la agencia, pero en todo caso se trata de un número considerable y significativo, ya que según cálculos de ADICAE puede haber de 200 a 300 pequeños inversores afectados de los en torno a 2.000 inversores que se han visto perjudicados por este asunto en toda España.

# El caso Gescartera afecta a más de 200 inversores de Cuenca

*Al igual que en el resto de España el perfil de los afectados es el de pequeños ahorradores, con cantidades invertidas que van de 2 a 6 millones de pesetas*

La posible magnitud del problema fue detectada por ADICAE tras celebrar una asamblea en Madrid a la que asistieron varios afectados conqueses y recibir numerosas llamadas de otros inversores de Cuenca interesándose por conocer la situación, por lo que decidieron iniciar en la capital con un serie de asambleas informativas para dar a conocer la situación y organizar una plataforma de afectados para que reclamen conjuntamente su dinero.

## Pequeños ahorradores

Según explicaba el presidente de ADICAE, Manuel Pardos, los datos que tiene



Cerca de 150 afectados se dieron cita en la Cámara de Comercio de Cuenca.

la asociación apuntan a que el perfil de los afectados de Cuenca es similar a los del resto de España, ya que en su mayor parte los afecta-

dos son pequeños ahorradores, que tienen en general invertidos cantidades de entre 2 y 6 millones de pesetas, con algunos casos en el que

las cifras invertidas superan los 10 o los 20 millones de pesetas.

Se trata de personas a las que se les ha estafado en sus ahorros, además en ahorros que pueden hacer a lo largo de toda una vida familias de trabajadores, de empleados o de clase media, señaló Pardos, que entiende que el hecho de que haya cuarenta, cincuenta o sesenta inversores de mayor potencia o entidades, fundaciones e instituciones de todo tipo que pueden tener 40, 50 o 500 millones como la ONCE

no es relevante, porque serán siempre unos pocos. No obstante, Pardos garantizaba que como la legalidad española y europea

ampara a los afectados hay medios de defensa que ADICAE está tratando de coordinar como asociación especializada en servicios financieros, al tiempo que pondrá los equipos jurídicos y todo lo necesario para organizar la defensa de los afectados de una manera unida, porque es la mejor manera de acometer el problema.

En este contexto, indicaba que en el caso similar de la agencia de valores AVA - en el que el montante de la estafa ascendió a unos 12.000 o 13.000 millones de pesetas - se encontraron ya de entrada 3.000 millones de pesetas en cuentas bancarias pertenecientes a esta sociedad, que se embargaron y que han comenzado a repartirse el mes pasado entre los afectados.

## Mirador de la Bolsa

### ANTICIPANDO LAS CLAVES DEL MERCADO

Los resultados publicados han estado en línea con lo estimado. El aumento del 30% de beneficios en el BSCH es bastante exigente. Hay que tener en cuenta la elevada prima de riesgo que está descontando el mercado. Es de destacar que por primera vez se han incorporado las cuentas de Banespa y, algo muy positivo, el plan de reducción de costes está surtiendo efecto. El ratio de eficiencia se ha situado por debajo del 55%, siendo el objetivo para el 2003 alcanzar el 45%. Las estimaciones son crecer más por la reducción de costes que por el incremento de ingresos, dado el momento actual.

Los resultados de Aceralia han sido ligeramente superiores a lo estimado por el mercado. Pero el mercado se ha quedado un tanto frío con el mensaje lanzado por la propia compañía sobre la evolución plana de los precios del acero para el segundo semestre. Aceralia tiene una sensibilidad muy grande a las variaciones de precios, por lo que creemos que todavía no es conveniente entrar, aunque en el medio y largo plazo las perspectivas son positivas, sobre todo por la fusión pendiente con Usinor y Arbed.

Esperamos que los resultados de Telefónica Móviles sean buenos. Sus ventas van a crecer en torno a un 15%, su beneficio neto también puede crecer un 14-15%. El mercado doméstico también se encuentra muy fuerte, sus márgenes en sus ventas y resultados cada vez son mayores y está siendo capaz de mantener su cuota de mercado frente a la competencia. También se espera una ralentización de los resultados en Latinoamérica, sobre todo en Brasil. Aunque las ventas siguen a buen ritmo, al convertir los reales brasileños a euros es posible que veamos un resultado operativo negativo.



En el mercado español debemos adoptar una situación de prudencia. Generalmente se encuentra muy vinculado a la evolución del resto de bolsas internacionales. Pero de forma coyuntural tenemos un handicap más que es la situación argentina, que está lastrando la evolución "normal" del mercado. Actualmente, el inversor exige que tanto la situación argentina como la internacional mejoren a la vez. La suma de estas dos situaciones está generando una mayor prima de riesgo y, por tanto, no estamos recomendando invertir al 100%, sino más bien esperar y en todo caso meter una parte. La prima de riesgo está muy alta ahora mismo, en niveles máximos. En el instante en que empezase a disminuir, el potencial de recuperación de la bolsa española es superior al del resto.

Ercros, ha obtenido un fortísimo incremento de los beneficios en el primer semestre al pasar de 6,89 millones de euros, frente a los 310.000 euros que ganó en el mismo período de 2000. La cifra de negocios ha registrado un incremento del 21 por ciento.



**José Manuel Plaza**  
Analista independiente

### RUMORES

El BSCH podría estar pensando de nuevo vender Banesto. Se comenta que, en cuanto finalice la OPA de exclusión sobre su filial, podría buscar una entidad europea interesada en entrar en España a cambio de facilitar el desembarco del BSCH en mercados en los que no está presente.

- El Popular sigue interesado en ganar tamaño. Se está hablando de una posible fusión con el B. Zaragozano.

- Ebro Puleva está interesada en lanzar un OPA sobre Koipe para entrar en el mercado del aceite.

- Aunque se espere que los resultados en Azkoyen mejoren sensiblemente debido al euro, los rubarrones llegan por parte de la Unión Europea, que puede prohibir la venta de tabaco en las máquinas expendedoras que fabrica.

- Iberdrola puede estar buscando un nuevo socio industrial que reduzca su dependencia del BBVA que controla un 9% de la eléctrica vasca.

- Telepizza va a ser opada. No por Nestlé sino por otra compañía extranjera de sus mismas características. El precio rondará los 3-3,5 euros.

### ANÁLISIS

En el Dow el gráfico sugiere que la zona 10.000 parece un soporte fiable, pero si se pierde el objetivo está en 9.750. La pérdida de la zona 10.400 implica deterioro técnico y por el momento no parece que haya señales de rebote. Hay sobreventa pero el gráfico no sugiere alzas sosteni-

das ni fuerza, a no ser que se ataque la zona 10.700. Está muy débil y los valores que lo componen aún podrían seguir con goteo a la baja.

El Nasdaq también está débil con una figura pesada a la baja que no sugiere un desplome. Este tipo de figuras no suelen dar lugar a un desplome fuerte. Probable-

mente aguantará para tener un tramo posterior al alza. Para mantener este escenario debería romperse en pocas sesiones la zona de los 2.100. El ratio put/call ha saltado de 0,52 a 0,75. Probablemente no es suficiente para garantizar un rebote pero indica que le ha entrado cierto miedo a los operadores.





**SUMA PUNTOS  
INCREMENTANDO TU SALDO  
Y UTILIZANDO LAS TARJETAS CCM  
Y CONSIGUE UN ESTUPENDO**

# REGALAZO

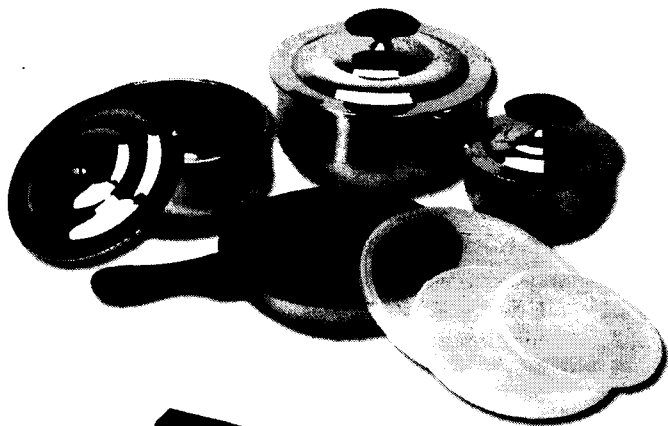
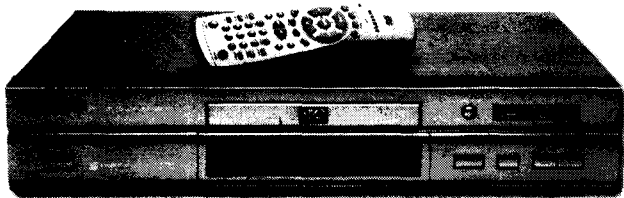
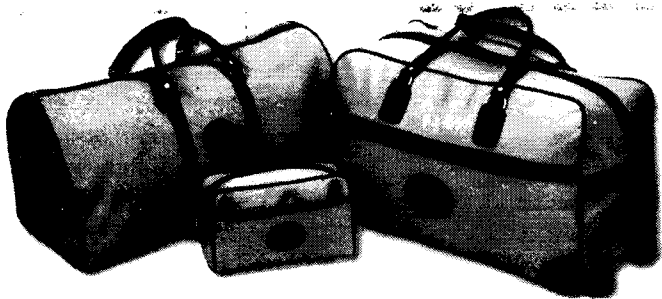
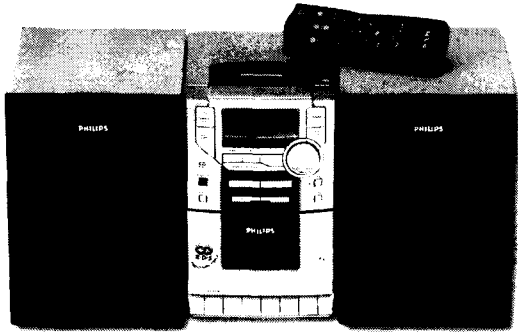

**26 REGALAZOS SÓLO POR SUMAR PUNTOS.**  
*Solicita las bases de esta promoción en cualquier oficina CCM. [www.ccm.es](http://www.ccm.es)*

Registrado en la Consejería de Economía y Hacienda de la Junta de Comunidades de Castilla-La Mancha el 5-06-2001





# 1 ALBACETE

## CONSTITUCIONES

### HOSTELERÍA

#### LA DEHESA DEL SOLDADO

Domicilio: C/ Camino Ringurrina, 4 (Ossa de Montiel)  
Capital social: 31.554,00 euros  
Objeto social: La explotación industrial y comercial del negocio de la hostelería y de otras actividades complementarias relacionadas con el ocio y el turismo.

#### IBERTANGO S.L.

Domicilio: Calle Tinte, 8,2ª derecha (Albacete)  
Capital social: 3.300,00 euros  
Objeto social: La explotación de toda clase de bares, cafeterías, restaurantes, chocolaterías, heladerías, mesones, hoteles e instalaciones turísticas y deportivas y de recreo y, en general, todos los negocios directamente relacionados con el mundo del turismo y de la hostelería, excepto las agencias de viaje.

#### PERIBOLO S.L.

Domicilio: Calle Boleda, 4 (Elche de la Sierra)  
Capital social: 3.100 euros.  
Objeto social: La explotación de café bar de todas las categorías, restaurantes de cualquier tenedor, cafetería, cervecería y cualquier otra clase de servicio hostelero u hotelero.

### INMOBILIARIA

#### PREVISIÓN FINANCIERA TURIA S.A.

Domicilio: Polígono Industrial Campollano, calle F. (Albacete)  
Capital social: 94.000,00 euros  
Objeto social: El arrendamiento de bienes inmuebles, salvo el financiero. La producción editorial de obras literarias y el asesoramiento financiero.

### TRANSPORTE

#### COMERCIAL ROMERO ALBACETE S.L.

Domicilio: Calle Bailén, 61 (Albacete)  
Capital Social: 9.015,00 euros  
Objeto Social: El transporte de mercancías tanto al servicio público como particular. Compra y arrendamiento de bienes inmuebles, la importación y exportación de bienes y servicios, así como la participación de operaciones comerciales, nacionales e interna-

cionales, como comisionista, mediador y agente comercial.

### COMERCIO

#### SAFFRON EXPORT S.L.

Domicilio: Pérez Galdós, 61 (Albacete)  
Capital Social: 6.010 euros.  
Objeto Social: La compraventa al por mayor, exportación e importación de especias, así como la gestión a otras empresas referida a la exportación y venta.

### EMBARCACIONES

#### SEA PERFORMANCE S.L.

Domicilio: Plaza del Altozado, 6, 1ª derecha (Albacete)  
Capital social: 3.200,00 euros  
Objeto social: La adquisición, venta, alquiler, almacenamiento, custodia, reparación, intermediación, importación y exportación de embarcaciones y buques, de recreo y de uso profesional, tanto nuevos como usados, así como de accesorios, incluyendo la instalación y reparación de los mismos. Los servicios relacionados.

### TELECOMUNICACIONES

#### TRIO COMUNICACIONES S.L.

Domicilio: C/ San Clemente, 15 (Villarrobledo)  
Capital social: 9.000 euros.  
Objeto social: La instalación de estaciones base de telecomunicaciones, su gestión, compra, venta y arrendamiento, excluyendo el leasing, de las mismas y sus elementos, piezas y demás componentes; el estudio de su emplazamiento y la elección de los terrenos de su ubicación. El comercio, compra y venta al mayor y menor.

### GANADERÍA

#### CASA ANTONIO CARRETERO

Domicilio: C/ Antonio Machado, 12 (Elche de la Sierra)  
Capital social: 4.508 euros.  
Objeto social: El sacrificio y despiece de ganado en general, fabricación de productos cárnicos de todas clases, embutidos, fiambres y otras conservas similares; industrias y transformación de subproductos cárnicos para cualquier uso; comercio al por mayor y por menor de carnes y despojos de productos y derivados.

### ELECTRICIDAD

#### ELECTROMONTAJES LA MANCHA S.L.

Domicilio: C/ Pintor Quijada, 4, bajo

(Albacete)

Capital social: 3.600 euros.  
Objeto social: La realización de instalaciones eléctricas en general, bien directamente o a través de subcontrata, así como el comercio al por mayor y al por menor de todo tipo de material eléctrico.

### INFORMÁTICA

#### TECNOLOGIA Y DESARROLLOS WEB

Domicilio: C/ Mayor, 24, 1ª derecha (Albacete)  
Capital social: 3.006,00 euros  
Objeto social: La prestación de todo tipo de servicios informáticos; la venta y alquiler de servicios informáticos, la instalación de redes de voz y datos, el desarrollo de aplicaciones informáticas y páginas web, la venta e instalación de equipos de telefonía.

# 2 CIUDAD REAL

## CONSTITUCIONES

### CONSTRUCCIÓN

#### ARLESÍ CONSTRUCCIONES

Domicilio: Avd. Primero de Julio, 93 (Valdepeñas)  
Capital social: 3.125,00 euros  
Objeto social: La promoción de todo tipo de construcciones públicas y privadas y la compra venta de inmuebles rústicos y urbanos. Si las disposiciones legales exigieran, para el ejercicio de alguna de las actividades comprendidas en el objeto social, algún título profesional, dichas actividades deberán realizarse.

#### SUMINISTROS SERRANO ALDOMAR S.L.L.

Domicilio: C/ Rosario, 4 (Argamasilla de Calatrava)  
Capital social: 3.125,00 euros  
Objeto social: El comercio al por mayor y por menor de materiales de construcción, saneamientos, fontanería, acondicionamiento de aire. Las actividades reservadas por la Ley a profesionales con determinada titulación no pueden ser objeto de la sociedad, salvo que ésta realice esas actividades a través de personas.

#### CONTOSOLIA S.L.

Domicilio: C/ Seis de Junio 40, 7ª letra A (Valdepeñas)  
Capital social: 19.000,00 euros  
Objeto social: La intermediación en la promoción de edificaciones; construcción, promoción, reparación y conservación e edificios. Compra, venta y explotación de fincas rústicas.

MADERA

#### CARPINTERIA FERNANDEZ OLIVARES

Domicilio: C/Paz, 50 (Alcázar de San Juan)  
Capital social: 3.125,00 euros  
Objeto social: Trabajos de fabricación, reparación y montaje en madera de uso doméstico e industrial. Compraventa de toda clase de mobiliario para uso doméstico o industrial. Compraventa y arrendamiento de fincas rústicas y urbanas, con expresa exclusión del arrendamiento financiero.

#### INDUSTRIA DE LA MADERA PARA EL BEBE

Domicilio: C/ Manterola, 107 (Tomelloso)  
Capital social: 8.400,60 euros  
Objeto social: El establecimiento y explotación de todo tipo de negocios de carpintería; la fabricación, almacenamiento, compraventa, distribución y montaje de toda clase de muebles y objetos de madera, obras de carpintería de cualquier tipo, reformas, reparaciones y decoración, así como la importación y exportación.

### TRANSPORTE

#### MOISES Y CONSTANZA S.L.

Domicilio: C/Dr. Cajal, 5 (Tomelloso)  
Capital social: 1.000.000 pesetas.  
Objeto social: El desarrollo de las actividades propias y características del transporte público de mercancías por carretera y por cuenta propia y ajena. Las actividades enumeradas podrán también ser desarrolladas por la sociedad, total o parcialmente, de modo indirecto, mediante participación en otras sociedades.

### VIDRIO

#### ALUMINIOS Y VIDRIOS GALLARDO S.L.

Domicilio: Avd. Primero de mayo, 3, 5º (Puertollano)  
Capital social: 3.065 euros  
Objeto social: La venta al por mayor y detalle de vidrio y derivados, acristalamiento de edificios, comercialización e instalación de aluminio, carpintería metálica, marquetería, molduras y marcos.

### TRANSPORTE

#### ALBERCA UCENDO S.L.

Domicilio: C/ San Sebastián, 3 (Campo de Criptana)  
Capital social: 3.200 euros.  
Objeto social: El transporte de mercancías por carretera de ámbito nacional. La sociedad po-

drá desarrollar el objeto social mediante la titularidad de acciones o de participaciones en sociedades con objeto idéntico o análogo.

### QUESOS

#### QUESERIAS CAZALLAS S.L.

Domicilio: C/ Zalacatín, 50 (Viso del Marqués)  
Capital social: 39.680 euros.  
Objeto social: La producción, venta y comercialización de queso manchego y otros derivados lácteos.

### CÁRNICOS

#### CARNICAS EL ROCHO S.L.

Domicilio: C/ Pizarro, 12 (Tomelloso)  
Capital social: 3.600,00 euros  
Objeto social: La venta, mayor y menor de embutidos y jamones. La venta, mayor y menor de carne fresca y pollos.

### HOSTELERÍA

#### TRIÁNGULO VALDEPEÑAS

Domicilio: C/ Reina Victoria, 13 (Valdepeñas)  
Capital social: 3.065,00 euros  
Objeto social: La explotación de restaurantes, bares y cafeterías y el servicio de hospedaje y alojamiento turístico. Si las disposiciones legales exigieran, para el ejercicio de alguna de las actividades comprendidas en el objeto social, algún título profesional, dichas actividades deberán realizarse por medio de ella.

### INMOBILIARIA

#### INVERSIONES MANCHEGAS SIGLO XXI

Domicilio: C/ Plaza el Cabezuelo II (Argamasilla de Calatrava)  
Capital social: 6.600,00 euros  
Objeto social: Compraventa de inmuebles, tanto rústicos como urbanos.

### MAQUINARIA

#### AUTOS CARRETERO SPORT S.L.

Domicilio: C/ Avenida del vino, 96 (Valdepeñas)  
Capital social: 150.000 euros.  
Objeto social: La adquisición, importación, venta al por mayor y al por menor de toda clase de maquinaria agrícola, vehículos de motor y bicicletas, ya sean nuevos o usados, así como sus accesorios, piezas de recambio y complementos, su reparación, puesta a punto, instalación y montaje. Compraventa y arrendamiento de todo tipo de maquinarias.



## 3 CUENCA

### CONSTITUCIONES

#### AGRÍCOLA

**SETAS SAN ROQUE S.L.**  
Domicilio: C/ Carretera de San Clemente km. 197 (Villanueva de la Jara)  
Capital social: 12.000,80 euros  
Objeto social: El cultivo de setas y champiñones así como su venta al por mayor.

**APIROVER S.L.**  
Domicilio: C/ José Martínez de Castro 15 (Minglanilla)  
Capital social: 3.006,00 euros  
Objeto social: La explotación agrícola y la producción. Elaboración y comercialización de productos vitícolas, apícolas y de alimentación en general.

**BULEO MIEL S.L.**  
Domicilio: C/ Administración, 54 (Minglanilla)  
Capital social: 3.006,00 euros  
Objeto social: La explotación de colmenas y la elaboración y comercialización de productos apícolas y alimentarios en general.

#### INMOBILIARIA

**LOS ALBACHINALES S.L.**  
Domicilio: C/ Carretera Nacional 400, km 95 (Taracón)  
Capital social: 3.100,00 euros  
Objeto social: La adquisición, tenencia, disfrute, administración, cesión y enajenación por cualquier título de valores mobiliarios de cualquier tipo de títulos que concedan una participación en sociedades. Participar en la dirección y gestión del conjunto de las actividades de las sociedades participadas.

#### HOSTELERÍA

**AUJUCA ROZA S.L.**  
Domicilio: Dalmacio García Izcara 4, 2ªA (Cuenca)  
Capital social: 3.600,00 euros  
Objeto social: La explotación de industria hotelera y hostelera, transporte turístico y agencia de viajes, así como la explotación de alojamientos turísticos.

#### CONSTRUCCIÓN

**CONSTRUCCIONES CHEPA S.L.**  
Domicilio: C/ San Pedro 28 (Cuenca)  
Capital social: 500.000 pesetas.  
Objeto social: La realización de todo tipo de actividades relacionadas con la construcción.

#### AUTOMOCIÓN

**TALLERES PARREÑO S.L.**  
Domicilio: Doctor Denia Royo 46 (Casasimarro)  
Capital social: 8.100.000 ptas.  
Objeto social: Comercio al por menor de vehículos terrestres, nuevos y usados, lubricantes, accesorios, recambios y herramientas, reparación y mantenimiento de automóviles, camiones, autobuses, tractores, motocicletas y automóviles, autobuses, tractores, motocicletas y automóviles especiales. Transporte en general y servicio de grúa.

**AUTOGEZ S.L.**  
Domicilio: Monteagudo 54 (Quintanar del Rey)  
Capital social: 5.410 euros  
Objeto social: La reparación y venta de vehículos y compra-venta de piezas de repuesto para dar servicio.

## 4 GUADALAJARA

### CONSTITUCIONES

#### SERVICIOS

**QUILISMA S.L.**  
Domicilio: Urbanización "El Clavín", calle Álamos, 529 (Chiloeches)  
Capital social: 3.006,00 euros  
Objeto social: Formación en Ayuntamientos, centros oficiales, academias, escuelas de música y demás establecimientos que puedan tener relación con la enseñanza. Conciertos y actuaciones musicales de todo tipo. Venta y alquiler de publicaciones musicales. Venta y alquiler de todo tipo de instrumentos musicales.

**FONTANERÍA Y CALEFACCIÓN CADO S.L.**  
Domicilio: C/ Hita, nº8 Marchamalo (Guadalajara)  
Capital social: 30.660,00 euros  
Objeto Social: Trabajos de fontanería y calefacción, así como la venta al mayor y menor de productos de fontanería, calefacción, jardinería y todos los complementos derivados de estas actividades.

#### COMERCIALIZACIÓN

**MOLICAMPO S.L.**  
Domicilio: C/ del Horno, 7 (Rueda de la Sierra)  
Capital social: 3.100,00 euros  
Objeto sociales: La comercialización de productos químicos de todas clases. La comercialización y distribución de abonos, fertilizantes y anticriptogámicos y herbicidas y de todo tipo de productos relacionados con la agri-

cultura. La comercialización de productos agrícolas de todo tipo. La comercialización de productos.

#### HOSTELERÍA

**CUMBRES E CASTILLA S.L.**  
Domicilio: C/ Mayor s/n (Mandayona)  
Capital social: 3.060,00 euros  
Objeto social: La explotación de todo tipo de negocios de hostelería, así como los de la restauración.

## 5 TOLEDO

### CONSTITUCIONES

#### ENERGIA

**ENERGÍA EÓLICA SISANTE S.A.**  
Domicilio: C/ Berna, 1 (Ugena Toledo)  
Capital social: 100.00 euros  
Objeto social: La planificación, obtención, rehabilitación y explotación de aprovechamientos eólicos e hidroeléctricos y otras instalaciones de producción de energía. Estudios de investigaciones sobre las otras energías renovables. Servicios de vigilancia y mantenimiento de instalaciones especializadas.

#### SERVICIOS

**KRIPSOL GESTION**  
Domicilio: Polígono Industrial, c/ Francisco Medina (Cabanillas del Campo)  
Capital Social: 3.100,00 euros  
Objeto Social: La construcción, reparación y conservación de edificaciones, albañilería y revestimientos exteriores e interiores de toda clase de obras. La promoción, venta y adquisición de todo tipo de bienes muebles e inmuebles.

#### PROMOCIÓN Y EDUCACIÓN EN SALUD SOCIAL OTTAWA AIE

Domicilio: C/Santos Martires, nº3, 2º (Talavera de la Reina)  
Capital Social: 500.000 euros.  
Objeto Social: Prestación de servicios de asistencia, asesoramiento, investigación y formación en los ámbitos de la salud, servicios sociales, la educación, cultura y medio ambiente, a entidades públicas como privadas. Prestación de servicios de hospitalización, asistencia sanitaria y demás relacionadas.

#### SERVICIO INTEGRAL CASTELLANO S.L.

Domicilio: C/Calle Sana Lucía, 8 1º (Talavera de la Reina)

Capital Social: 500.000 pesetas.  
Objeto Social: Servicio integral de domiciliario de mayores, asistencia y limpieza, curas y cuidados médicos, canguro niños, atención y cuidados, ayuda y acompañamiento a distintos lugares y conducción de vehículos. Servicio de limpieza y encerados a empresas.

#### SUMMED SERVICIOS MÉDICOS

Domicilio: C/ Uruguay, 8 1º B (Toledo)  
Capital Social: 3.006 euros  
Objeto Social: Consultorio médico, centro de rehabilitación, sanitario y clínico de urgencia, atendido mediante la contratación personal cualificado, con titulación. Comercialización, distribución, compra-venta y alquiler (exceptuando arrendamiento financiero) de material clínico, sanitario. Transporte de enfermos.

#### ESTUDIO TOLEDO S.L.

Domicilio: Maestro Sánchez Mascaraque (Cuerva)  
Capital Social: 3.006 euros  
Objeto Social: Asesoramiento, dirección y gestión de cualquier tipo de asunto contable, fiscal mercantil laboral, administrativo, económico y jurídico en general. Actuar en operaciones típicas de una entidad de crédito, como Agente y de una entidad aseguradora, como Agencia de seguros.

#### CONSTRUCCIÓN

**REFORMAS ARAM 2001 S.L.**  
Domicilio: C/ General Moscardó, 4 (Talavera de la Reina)  
Capital Social: 502.000 pesetas.  
Objeto Social: Construcción, conservación y reparación de todo tipo de edificaciones o inmuebles.

#### CONARBOR S.L.

Domicilio: C/ Carretera Alcázar, (Miguel Esteban)  
Capital social: 3.012,00 euros  
Objeto social: Construcción completa, reparación y conservación de edificaciones.

#### MAQUINARIA

**ÁRIDOS SOTOMANCUCHA**  
Domicilio: C/ Camino Calzadilla, 1 (Casarrubios del Monte)  
Capital social: 3.006 euros.  
Objeto social: Compra-venta de vehículos y maquinaria industrial. Alquiler de vehículos y maquinaria industrial para la extracción de áridos. Extracción, explotación, venta y comercialización de áridos.

#### CALZADO

**FUEN-EUROCALZADO S.L.**  
Domicilio: C/ Polígono Industrial Mariola, Calle Zurbarán (Huecas)  
Capital social: 3.300 euros.  
Objeto social: Fabricación del calzado.

#### AUTOMOCIÓN

**VENTA Y REPARACIONES PINTO S.L.**  
Domicilio: Calle General Mola, 9 Puerta 12 (Miguel Esteban)  
Capital social: 3.010 euros.  
Objeto social: Venta y reparación de motos.

#### COMERCIO

**LERIN INYECCION Y COMPLEMENTO DEL PLÁSTICO**  
Domicilio: Polígono Industrial Requena, Nave 29 (Cedillo del Condado)  
Capital social: 12.020 euros  
Objeto social: Fabricación, distribución y comercialización de artículos de plástico. Ejecución de cualquier proyecto técnico de obras e industrias, ejecución de obras, asesoramiento a Sociedades Cooperativas de viviendas, compra-venta de inmuebles, explotación incluso en arrendamiento excepto el financiero.

#### DISILVER PLATA Y COMPLEMENTOS EN GENERAL

Domicilio: Cuesta de los Pajaritos, 8 Bajo (Toledo)  
Capital social: 3.006 euros.  
Objeto social: La venta de productos de plata, bisutería, damasquinería y regalo.

#### MADERA

**HERMANOS BASCU S.L.L.**  
Domicilio: C/ Amargura s/n (El Romeral)  
Capital social: 3.606 euros.  
Objeto social: Taller de carpintería de la madera, colocación y fabricación de puertas, ventanas, cercos, molduras piezas de madera para la construcción y fabricación de muebles y tallas de madera.

#### INMOBILIARIA

**SANHERNAN CONSTRUCCIONES S.L.**  
Domicilio: Calle Arenal, 71 (Casarrubios del Monte)  
Capital social: 3.006 euros.  
Objeto Social: Promoción inmobiliaria en su más amplio sentido, comprendidas, entre otras, la adquisición y enajenación de inmuebles rústicos y urbanos, y su alquiler, construcciones, por cuenta propia o ajena.



**OPORTUNIDADES DE NEGOCIO ( Para más información:**

**Nombre:** Ángeles Río.  
**Dirección General de Política de la Pyme.**  
**C/ María de Molina, 50**  
**2ª planta**  
**28006 Madrid**

**Fax:** 91 545 09 49

**Nombre:**

**Pedro A. Morejón**  
**Dirección Regional de Comercio de Toledo .Calle Alfonso X el Sabio, 1**  
**45071 Toledo**  
**Tfno:** 925 28 53 90

• **Italia**

**REF-2744/01**

Granja familiar italiana, convertida en cooperativa agrícola del sureste de Italia, dedicada a la producción de espárragos de gran calidad durante todo el año en invernaderos, sin utilizar pesticidas. La empresa busca importadores, minoristas y agentes comerciales.

**REF-2800/01**

Empresa italiana fabricante de prendas de vestir para bebés y niños (hasta los 3 años), hechas de algodón y lana de oveja, busca acuerdos de distribución con importadores, minoristas, agentes comerciales y cadenas de tiendas.

**REF-2802/01**

Productor italiano de joyas de oro y plata de gran

calidad, busca cooperación. Las joyas de plata están hechas de "Eversilver". Como resultado de estudios profundos y pruebas en laboratorio, "Eversilver" garantiza un brillo superior y duradero.

**REF-2405/01**

Empresa italiana especializada en la fabricación de joyas, busca importadores y distribuidores para anillos, pendientes, brazaletes y collares con sello AKIKO.

• **Alemania**

**REF-2562/01**

Fabricante alemán dedicado a servicios de ingeniería de seguridad para empresas y viviendas. La venta al por mayor es relativa a todos los trabajos de cerrajería, dispositivos de seguridad de diversos tipos, cerraduras de seguridad, cajas fuertes, buzones de correo, etc. La empresa busca cooperación, apoyo en ventas y marketing.

**REF-2563/01**

Productor alemán de zapatos, cosidos a mano, y botas para hombre, busca apoyo en ventas, marketing y mayoristas. Se aceptan encargos según las necesidades del cliente.

**REF-2598/01**

Empresa alemana dedica-

da al sector multimedia, comercio electrónico y desarrollo de software, busca socios para cooperación y distribución para software codificadores en todo el mundo. Puede ser utilizado para codificar cualquier tipo de archivo electrónico (texto, dibujos, gráficos, vídeos, música, etc.), para garantizar una comunicación en línea segura

**REF-2601/01**

Empresa alemana especializada en construcciones de madera, productora de madera laminada, y también piezas de formas especiales (p.e. partes curvadas), busca agentes de ventas.

**REF-2660/01**

Productor alemán de termoplásticos y materiales sintéticos, busca agentes comerciales, mayoristas, distribuidores, marketing y apoyo en ventas.

**REF-2419/01**

Galería de arte alemana busca agencias comerciales, importadores y mayoristas.

**REF-2264/01**

Productor francés de condimentos y aditivos, especialmente para la industria de procesamiento de cárnicos, ofrece capacidad de producción y de almacenaje. En la planta

recientemente construida, situada en Alsacia, la producción cumple con los últimos estándares de higiene (HACCP).

**REF-2285/01**

Minorista alemán busca productos naturales en Europa, como juguetes de madera, cerámica, muebles, etc.; fabricados por artesanos. La tienda está situada en una antigua casa de campo. Los productos que buscan deben estar en armonía con el ambiente en el que se encuentra la tienda y deben estar hechos con materiales naturales. El minorista también esté interesado en establecer un comercio al por mayor.

**REF-2314/01**

Empresa alemana especializada en dulces busca importadores que compren sus productos y entregarlos desde su propio "stock".

**REF-2122/01**

Empresa alemana productora de envases de aluminio y otros metales, busca subcontratistas.

• **Finlandia**

**REF-2825/01**

Empresa finesa busca acuerdos comerciales y distribuidores para sus cortadoras de paneles de yeso.

**REF-2653/01**

Empresa finesa especializada en la fabricación de artículos de lencería (ropa interior femenina), busca cooperación para la producción en países con mano de obra barata y para la compra de materiales. La empresa ya ha establecido acuerdos de fabricación en Estonia.

**REF-2514/01**

Empresa finesa especializada en la fabricación y exportación de guantes de seguridad para cocina y panadería, busca importadores y distribuidores en los países de la Unión Europea, Suiza, Estados Unidos y Canadá.

**REF-2515/01**

Fabricante finés de consumibles no alimenticios, tanto para minoristas como para cocinas institucionales, busca distribuidores o agentes en la Unión Europea, otros países europeos y Asia. Sus principales productos son: filtros de café, papel para hornear, film plástico, papel de aluminio, trapos para la limpieza no tejidos, y bandejas para comida rápida biodegradables aptas para utilización en microondas.

**REF-2011/01**

Oficina de ventas finesa, vendedor independiente, busca cooperación con

empresas de Alemania, Suecia, Gran Bretaña y de todos los países de la UE. El vendedor está interesado en trabajar como agente o distribuidor en Finlandia.

• **Malta**

Empresa maltesa especializada en portales verticales de Internet, bajo marca registrada, busca colaboradores para penetrar en mercados de países europeos. Busca empresas de telecomunicaciones, de marketing o relacionadas con Internet para financiar, comercializar o implementar un plan empresarial de tres años. Hoy en día, la empresa ya ha establecido doce sitios web con más de 146 subdominios. Los sitios están diseñados gráficamente de manera precisa para enriquecer la experiencia de búsqueda del usuario. El programa amplía el concepto de publicidad a empresas y particulares incluso con pequeños presupuestos. La empresa ha desarrollado su propio software, que se usa para todos los portales. Busca financiación para reestructurarse y reorganizar su estrategia comercial para el desarrollo de sitios web enfocados a un sector en particular para países europeos y de Oceanía.

## NOTICIAS DEL ICEX

Polonia y Alemania, próximas citas del sector medioambiental español. La Asociación Española de Equipamiento Urbano y Medio Ambiente (AMEC URBIS) ha convocado a las empresas españolas del sector medioambiental a participar en las ferias Poleko-Invescity 2001 e IFAT 2002, en Polonia y Alemania, respectivamente. Estas dos ferias forman parte de los planes de promoción que AMEC URBIS coordina para que las empresas asociadas aumenten y afiancen su internacionalización y competitividad. La feria Poleko-Invescity se celebrará en la ciudad polaca de del 20 al 23 de noviembre de 2001. El mercado ambiental polaco se presenta muy interesante por la necesidad estatal y europea de situar a Polonia en los niveles óptimos de protección y control ambiental. Esta feria se celebra cada dos años y se presenta como el punto de encuentro idóneo para abarcar la Europa del Este que ingresará próximamente a la Unión Europea (UE). Por otro lado, la feria IFAT que se celebra en Colonia (Alemania) entre los días 13 y 17 de mayo de 2002 es, tradicionalmente, la exposición más importante del sector medioambiental en el mundo.

El grupo textil gallego Inditex ha cerrado un acuerdo de colaboración con el grupo finlandés de distribución Stockmann para la entrada de la cadena de moda Zara en el país nórdico. Como resultado de este acuerdo, Inditex abrirá, a comienzos del año próximo, la primera tienda de Zara en Finlandia. El establecimiento, con una superficie comercial aproximada de 2.000 metros cuadrados, estará situado en una de las principales zonas comerciales de Helsinki.

La zona euro registró el pasado mes de abril un déficit en su comercio exterior de 3.000 millones de euros (cerca de 500.000 millones de pesetas), según los primeros cálculos publicados el pasado 20 de junio por Eurostat, la Oficina estadística de la Unión Europea (UE). En el mismo mes del año precedente, los países de la zona euro experimentaron un excedente de 200 millones de euros, que en marzo de 2001 fue de 3.200 millones y en marzo de 2000 de 3.600 millones de euros. "El comercio exterior de la zona euro registró un déficit de 5.600 millones de euros en los cuatro primeros meses del año 2001, comparado con el déficit de 1.800 millones de euros registrado durante los cuatro primeros meses de 2000", precisa Eurostat en un comunicado. Por otro lado, La exportación de jamón español desciende en el año 2000 Según datos elaborados por el Consorcio del Jamón Serrano Español, las ventas al exterior de este producto disminuyeron ligeramente durante el último año, hasta las 1.893 toneladas. En 2000, Argentina ocupó el cuarto lugar en el ranking de países destino del jamón español, tras Alemania, Francia y Portugal.

La Asociación Federal de la Industria de Bebidas Alcohólicas de Alemania ha pronosticado para el presente ejercicio la consolidación del sector, con un comportamiento alcista de las ventas, tras varios años de continuo descenso. Durante el año en curso, las cifras del sector de bebidas alcohólicas se mantienen estables, frente al retroceso del 2% experimentado en 2000.



# BOE

A continuación, se resumen las novedades legislativas y los decretos más importantes publicados en el Boletín Oficial del Estado con incidencia en el ámbito económico y empresarial.

## ■ MINISTERIO DE TRABAJO Y ASUNTOS SOCIALES

\* **Resolución de 3 de julio de 2001**, de la Dirección General de Trabajo por la que se dispone la inscripción en el Registro y publicación del Convenio Colectivo Estatal para las Industrias del Curtido, Correas y Cueros Industriales y Curtición de Pieles para la Peletería.  
BOE 21 de julio de 2001.

\* **Corrección de errores de la Resolución de 2 de julio de 2001**, de la Dirección General del Instituto Nacional de Empleo, por la que se aprueba la convocatoria de ayudas para planes de formación continua de oferta correspondiente al ejercicio 2001.  
BOE 20 de julio de 2001.

\* **Corrección de errores de la Resolución de 2 de julio de 2001**, de la Dirección General del Instituto Nacional de Empleo, por la que se aprueba la convocatoria de ayudas para planes de formación continua de demanda correspondiente al ejercicio 2001.  
BOE 20 de julio de 2001.

\* **Resolución de 22 de junio de 2001**, de la Secretaría General Técnica, por la que se da publicidad a los Convenios de colaboración para la redacción de un plan especial de actuación para la accesibilidad, entre el Ministerio de Trabajo y Asuntos Sociales (IMSERSO), la Junta de Comunidades de Castilla-La Mancha, la Fundación ONCE para la Cooperación e Integración Social de Personas con Minusvalías, y las Corporaciones Locales de Sonseca, Torrijos y Villafranca de los Caballeros.  
BOE 20 de julio de 2001.

\* **Resolución de 28 de junio de 2001**, de la Dirección General de Trabajo, por la que se dispone la inscripción en el Registro y publicación de los acuerdos relativos al Convenio Colectivo único para el personal laboral de la Administración General del Estado.  
BOE 20 de julio de 2001.

\* **Resolución de 28 de junio de 2001**, de la Dirección General de Trabajo, por la que se dispone la inscripción en el registro y publicación de las Actas en las que se contiene el Acuerdo de Adhesión del sector de Cajas de Ahorros al III Acuerdo Nacional de Formación Continua.  
BOE 20 de julio de 2001.

\* **Resolución de 29 de junio de 2001**, de la Dirección General de Trabajo, por la que se dispone la inscripción en el Registro y publicación del acta en la que se contiene el acuerdo de adhesión del sector de Empresas Productoras de Cemento al III Acuerdo Nacional de Formación Continua y la suscripción del II Acuerdo Estatal de Formación Continua para el citado sector.  
BOE 20 de julio de 2001.

\* **Resolución de 29 de junio de 2001**, de la Dirección General de Trabajo, por la que se dispone la inscripción en el registro y publicación del acta en la que se contiene el acuerdo de adhesión del sector de Empresas de Publicidad al III Acuerdo Nacional de Formación Continua.  
BOE 20 de julio de 2001.

## ■ MINISTERIO DE MEDIO AMBIENTE

\* **Orden de 12 de julio de 2001** por la que se crea el Comité Científico especializado de Parques Nacionales.  
BOE 20 de julio de 2001.

## ■ PRESIDENCIA DEL GOBIERNO

\* **Real Decreto 860/2001**, de 19 de julio, por el que se dispone que el Ministro de Hacienda sustituya al Vicepresidente Segundo del Gobierno para Asuntos Económicos y Ministro de Economía en la tramitación y resolución del expediente relativo a la concentración de las sociedades "La Case-

ra, Sociedad Anónima", y "Schweppes, Sociedad Anónima".  
BOE 20 de julio de 2001.

## ■ MINISTERIO DEL INTERIOR

\* **Resolución de 2 de julio de 2001**, de la Dirección General de Protección Civil, por la que se dispone la publicación de las ayudas y subvenciones abonadas a distintos beneficiarios en atención a determinadas necesidades derivadas de situaciones de emergencia, catástrofe y calamidades públicas.  
BOE 20 de julio de 2001.

## ■ MINISTERIO DE CIENCIA Y TECNOLOGÍA

\* **Orden de 17 de julio de 2001** por la que se establecen las bases reguladoras de la concesión de ayudas para actuaciones de reindustrialización y la convocatoria para las solicitudes de dichas ayudas en el año 2001.  
BOE 20 de julio de 2001.

\* **Resolución de la Dirección General del Instituto Nacional de Investigación y Tecnología Agraria y Alimentaria (INIA)** por la que se convoca licitación para la contratación de suministro de prototipo piloto para el tratamiento integral de purines.  
BOE 21 de julio de 2001.

## ■ COMISIÓN NACIONAL DEL MERCADO DE VALORES

\* **Resolución de 19 de junio de 2001**, de la Comisión Nacional del Mercado de Valores, por la que se da publicidad a la inscripción de la Sociedad Gestora de Carteras "Capital at Work Int'l, Sociedad Gestora de Carteras, Sociedad Anónima", en el Registro de Sociedades Gestoras de Carteras.  
BOE 20 de julio de 2001.

\* **Resoluciones de 19 de junio y 28 de junio de 2001**, de la Comisión Nacional del Mercado de Valores, por la que se da publicidad a la inscripción de la Sociedad de Valores "Ahorro Corporación Net, Sociedad de Valores, Sociedad Anónima", y a la "Cai Bolsa, Sociedad de Valores, Sociedad Anónima", en el Registro de Sociedades de Valores correspondiente de la Comisión Nacional del Mercado de Valores.  
BOE 20 de julio de 2001.

# DOCM

Semanalmente, se edita un resumen con algunas de las principales normas y resoluciones de la Administración autonómica que han sido publicadas en el Diario Oficial de la Junta de Castilla-La Mancha.

## ■ CONSEJERÍA DE INDUSTRIA

\* **Ayudas y Subvenciones.** Resolución de 13-06-2001, de la Dirección General de Promoción y Desarrollo Empresarial, por la que se da publicidad a la concesión de ayudas establecidas por la Orden de la Consejería de industria y turismo de 05-07-1994.  
D.O.C.M. 20 de julio de 2001.

\* **Ayudas y Subvenciones.** Resolución de 10-07-2001, de la Dirección General de Trabajo, por la que se hace pública la relación de ayudas concedidas al amparo de la Orden de 29-03-2000, por la que se convocaban ayudas para fomentar la prevención de riesgos laborales, en pequeñas y medianas empresas.  
D.O.C.M. 20 de julio de 2001.

## ■ CONSEJERÍA DE ADMINISTRACIONES PÚBLICAS

\* **Resolución de 13-07-2001**, de la Consejería de Administraciones Públicas por la que se anuncia la licitación del contrato de servicios que tiene por objeto Operadores telefónicos para la atención del Teléfono Único de Información de la JCCM (0-1-2) (Expediente 22/2001).  
D.O.C.M. 20 de julio de 2001.

\* **Anuncio de 29-05-2001**, de la Delegación Provincial de la Consejería de Industria y Trabajo de Albacete; sobre información pública de Parque Eólico El Tejar en el término municipal de Higuera.  
D.O.C.M. 20 de julio de 2001.

## ■ ADMINISTRACION LOCAL

\* **Ayuntamiento de Villarrubia de los Ojos.** Anuncio del 07-07-2001, del Ayuntamiento de Villarrubia de los Ojos (Ciudad Real), para redefinir los límites y viarios del polígono 32 de las NNSS a instancia de Hnos. Felipe, Julio y Antonio Sánchez Crespo.  
D.O.C.M. 20 de julio de 2001.

\* **Ayuntamiento de Guadalajara.** Anuncio de 15-06-2001, del Ayuntamiento de Guadalajara, por el que se acuerda la apertura del trámite de información pública respecto de la Alternativa Técnica presentada por la entidad Guadahermosa Proyectos Urbanísticos, S.L. para la ejecución de la Unidad de Actuación núm. 16-A.  
D.O.C.M. 20 de julio de 2001.

\* **Ayuntamiento de Layos.** Anuncio de 22-06-2001, del Ayuntamiento Layos (Toledo), sobre Anejo al proyecto del Sector Mixto: Residencial-Campo de Golf, presentado por L.C.Res, S.A.  
D.O.C.M. 20 de julio de 2001.

## ■ ANUNCIOS PARTICULARES

\* **Empresa Pública de Gestión de Infraestructuras de Castilla-La Mancha, S.A.** Anuncio de 13-07-2001, de la Empresa Pública de Gestión de Infraestructuras de Castilla-La Mancha, S.A., por el que se hace pública la licitación por el sistema de concurso abierto para la Construcción de un Recinto Ferial en Talavera de la Reina (Toledo).  
D.O.C.M. 20 de julio de 2001.

\* **Anuncio de 13-07-2001**, de la Empresa Pública de Gestión de Infraestructuras de Castilla-La Mancha, S.A., por el que se hace pública la licitación por la forma de subasta, procedimiento abierto, para la contratación de las obras de construcción de una Residencia de Mayores en Fontanar (Guadalajara).  
D.O.C.M. 20 de julio de 2001.

## ■ CONSEJERÍA DE AGRICULTURA Y MEDIO AMBIENTE

\* **Residuos. Decreto**

158/2001 de 05-06-2001, por el que se aprueba el plan regional de residuos peligrosos de Castilla-La Mancha.  
D.O.C.M. 19 de julio de 2001.

\* **Ayudas y Subvenciones. Orden de 30-06-2001**, de la Consejería de Agricultura y Medio Ambiente, por la que se deroga la Orden de 20-12-1999, por la que se modifican las Órdenes de 01-04-1998 y de 05-05-1998, de la Consejería de Agricultura y Medio Ambiente, relativas a la aportación de la Junta de Comunidades de Castilla-La Mancha a la Iniciativa Comunitaria de Desarrollo Rural LEADER II y al Programa de Desarrollo y Diversificación Económica de Zonas Rurales (PRODER), en la Comunidad Autónoma de Castilla-La Mancha, respectivamente. D.O.C.M. 19 de julio de 2001.

\* **Ganadería. Orden de 12-07-2001**, de la Consejería de Agricultura y Medio Ambiente, por la que se declara oficialmente la existencia de de Peste Porcina Clásica en la provincia de Cuenca y se establecen medidas urgentes para su control y erradicación. D.O.C.M. 19 de julio de 2001.

\* **Medio Ambiente. Resolución de 20-06-2001**, de la Dirección General de Calidad Ambiental sobre la Declaración de Impacto Ambiental del proyecto denominado Planta de tratamiento y reducción de purines de porcino y Planta de cogeneración, cuyo promotor es Depuración y Cogeneración Integral, S.A.L. (Decoinsa), en el término municipal de Osa de la Vega (Cuenca).  
D.O.C.M. 19 de julio de 2001.

\* **Medio Ambiente. Resolución de 28-06-2001**, de la Dirección General de Calidad Ambiental, sobre la Declaración de Impacto Ambiental del Programa de Actuación Urbanizadora Sector 21 de Yuncos, cuyo promotor es Huloma, S.A., en el término municipal de Yuncos (Toledo).  
D.O.C.M. 19 de julio de 2001.



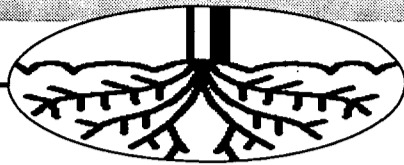

La zona regable de los Llanos recibe 15 hectómetros cúbicos del embalse de Alarcón (en Cuenca)

## La CHJ comienza a llevar agua de Alarcón a la zona de los Llanos

CÉSAR ARMUÑA

Cuenca

Las comunidades de regantes de la zona regable de Los Llanos de Albacete han comenzado a recibir las primeras aguas correspondientes al desembalse de 15 hectómetros cúbicos procedentes del embalse de Alarcón, en la provincia de Cuenca, que fue aprobado a primeros del mes por la Confederación Hidrográfica del Júcar (CHJ), cumpliendo lo dispuesto en el Plan Hidrológico de esta cuenca hidrográfica.

De esta forma, los regantes albaceteños van a ser los primeros beneficiados del Plan Hidrológico del Júcar en lo que se refiere a la sustitución de bombeos de la Mancha Oriental, después de que hayan empezado a recibir la primera parte de los 15 hectómetros cúbicos de agua procedente del pantano de Alarcón que van a recibir en total en la presente campaña de riegos, como acordó definitivamente la propia CHJ el pasado 10 de julio.

Concretamente, el Plan

*El convenio establece una reserva de agua en el embalse para garantizar los derechos prioritarios de los regantes del Júcar*

Hidrológico del Júcar establece la concesión de desembalses de agua superficial a los regantes de Albacete, con el fin de que puedan sustituir bombeos en el acuífero de la Mancha Oriental y se haga sostenible su explotación. En este caso, el agua pro-

“ ”  
**Los embalses de Alarcón, Contreras y Tous beneficiarán por fin a la Comunidad**

cedente de Alarcón se está llevando hasta estas zonas regables a través de la infraestructura del acueducto Tajo-Segura y de las tomas de las comunidades de regantes.

El inicio del desembalse de agua se ha producido en la misma semana en la que el ministro de Medio Ambiente, Jaime Matas y los responsables de la Unión Sindical de Usuarios del Júcar (USUJ), han formalizado en Alarcón un convenio mediante el que la Administración recupera la conservación y explotación de este embalse con carácter indefinido, que una senten-

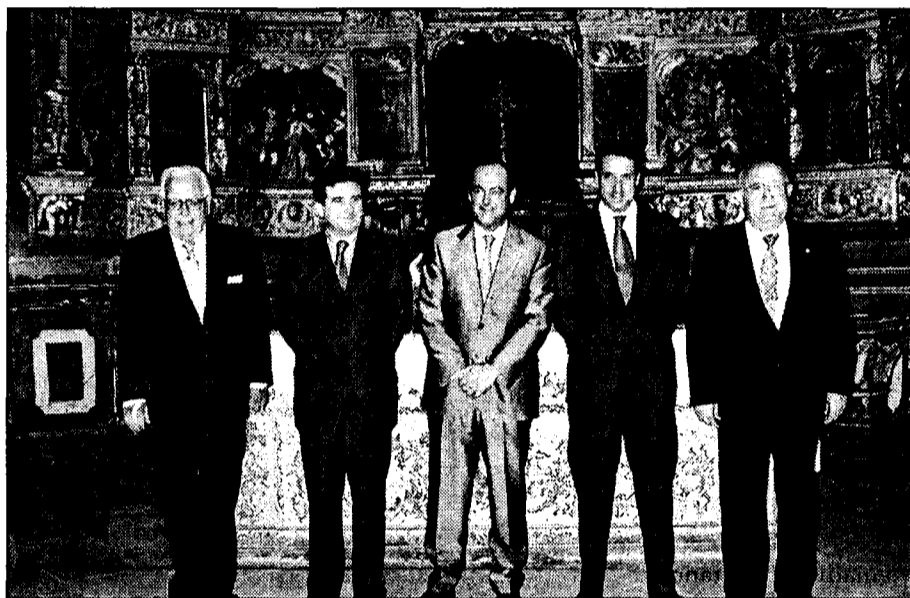

Jaime Matas, José Bono y Eduardo Zaplana y los representantes de la USUJ.

cia del Tribunal Supremo de 1983 concedió a los usuarios que construyeron el pantano entre 1941 y 1969.

En contrapartida, el convenio establece una reserva de agua en el embalse para garantizar los derechos prioritarios de los regantes de la Ribera del Júcar reconocidos por el plan hidrológico de la cuenca; la exoneración durante 60 años de los gastos de conservación de explotación del embalse para los usuarios en com-

pensación por la aportación económica que realizaron para su construcción desde 1941 y la prioridad y urgencia de la modernización de la infraestructura y gestión de los riegos tradicionales en la Ribera del Júcar.

A su vez, para beneficiar a los regantes de Castilla-La Mancha, la CHJ como responsable de la explotación del embalse podrá otorgarles agua de Alarcón que no sea excedentaria, siempre que compense a los regantes

de la USUJ con agua de los embalses de Contreras (ubicado en el río Cabriel en la provincia de Cuenca) y de Tous, situado en la provincia de Valencia.

En este sentido, el convenio permitirá la gestión unitaria y optimizada del sistema hidráulico Júcar-Alarcón-Contreras-Tous, lo que va a posibilitar además que los tres embalses beneficien por primera vez a la comunidad autónoma de Castilla-La Mancha.

## El consejero de Agricultura inaugura la XXIX FERIA del Ajo

REDACCIÓN

Cuenca

El consejero de Agricultura y Medio Ambiente, Alejandro Alonso, se ha desplazado a Las Pedroñeras (Cuenca), donde ha inaugurado la XXIX edición de la Feria Internacional del Ajo, en la que habrá un stand institucional en el que se promocionarán los productos agroalimentarios de la Comunidad.

Con su presencia en la Feria, el consejero de Agricultura y Medio Ambiente quiere respaldar uno de los cultivos sociales más importantes de nuestra Comunidad Autónoma, así como potenciar la comercialización de este producto en nuevos mercados. El ajo se produce fundamentalmente en las provincias de Cuenca y Albacete, contando con unas 11.000 hectáreas cultivadas en la región. Esta superficie supone el 44% del total nacional y convierte a Castilla-La Mancha en la primera zona comunitaria en el cultivo de este producto. Alrededor de unas 6.500 explotaciones familiares se dedican a este cultivo, que genera alrededor de 1.100.000 jornales propios y ajenos empleados.

REDACCIÓN  
C-LM

La Unión de Pequeños Agricultores y Ganaderos (UPA), considera que las ayudas al sector de frutos secos están en grave riesgo, después de que en Bruselas, el Consejo de Ministros de Agricultura no adoptase ningún compromiso concreto al respecto. Según las estimaciones de UPA-CLM la región perderá 2.000 millones en ayudas europeas de no prorrogarse los actuales planes de mejora.

Aunque el Comisario

## La región perderá 2.000 millones de no prorrogarse las ayudas para frutos secos

### UPA critica a Arias Cañete por dar por perdida la batalla de la prórroga de las ayudas sin obtener otra alternativa

de Agricultura de la UE, Franz Fischler reconociera que las producciones europeas de frutos secos no pueden ser competitivas con las almendras californianas y las avellanas turcas y pese a que se comprometió a presentar "en el mejor plazo posible" un informe

exhaustivo que analice las perspectivas económicas, sociales y medioambientales del cultivo que "en su caso" iría acompañado de las propuestas oportunas, para UPA este es un compromiso muy débil teniendo en cuenta el tiempo transcurrido en este deba-

te y la ausencia de un plazo concreto para presentar el informe y las propuestas.

La Unión de Pequeños Agricultores estima que en el Ministerio de Agricultura ha fracasado en su intento de conseguir la prórroga de las ayudas a los planes de

mejora para este sector que finalizan en el 2001, sin obtener ningún compromiso concreto que de estabilidad a los productores de frutos secos, tal y como se había comprometido con las organizaciones agrarias.

La Unión de Pequeños

Agricultores de la región espera que el documento que será presentado por la Comisión en septiembre recoja un marco estable de ayudas para un sector, que no hay que olvidar contribuye a generar renta en más de 200.000 explotaciones, ocupa más de 600.000 hectáreas y genera una facturación en el país de más de 65.000 millones de pesetas.

De no ser así, la Unión de Pequeños Agricultores volverá a convocar movilizaciones y manifestaciones en defensa de este sector.



ALICIA SÁNCHEZ  
C-LM

El sector genera en un año de buena calidad un negocio entre los 15.000 y 20.000 millones

## La superficie y producción del melón aumentan un 5%

En Castilla-La Mancha existen unas 5.000 familias implicadas con este cultivo, que producen 300.000 toneladas

La superficie de melón cultivado el presente año en Castilla-La Mancha se cifra entre las 13.500 y las 14.000 hectáreas, según señalaba el secretario provincial de Asaja en Ciudad Real, Florencio Rodríguez, quien informaba a este semanario que estas cifras suponen un 5% más que el pasado ejercicio. En producción, las estimaciones apuntan a que se recolectarán en los próximos meses unas 300.000 toneladas de melón, un incremento paralelo al de la superficie.

“ ”  
**Uno de los éxitos del sector ha sido escalar la producción para no coincidir con otras regiones**

Esta actividad agraria, concebida hace unos años como cultivo alternativo en Castilla-La Mancha, “se ha convertido por la profesionalidad y calidad que los agricultores han conferido a este cultivo en los últimos años en un producto que muchas empresas de la región cultivan en exclusiva”, continuaba Florencio Rodríguez.

El volumen total de la facturación de este sector, que integra

a cerca de 5.000 familias en la región, oscila entre los 15.000 y 20.000 millones de pesetas anuales,

“ ”  
**La cosecha se prevé de buena calidad alcanzando precios superiores a las 40 pesetas por kilo**

en años donde la cosecha alcanza unos buenos precios, “entre las 40 y 50 pesetas”, explicaba el gerente de la Cooperativa Santiago Apóstol de Tomelloso, Luis Navarro.

Pero el gran logro sin duda del sector el presente ejercicio, es que ha conseguido escalar su producción (dilatándola en el tiempo) este año con respecto a las comunidades productoras de melón.

Así, en los meses de julio, agosto y septiembre, la recogida de este fruto sólo coincide en Castilla-La Mancha con Extremadura, evitando

que los precios se devalúen por la competencia de Almería, cuyos melones comienzan a recolectarse en abril y mayo, ni Cartegena, que empieza su labor recolectora

en junio.

El presente ejercicio se espera que los melones, “cada vez de mejor cali-



Tanto las variedades autóctonas como las híbridas están alcanzando un alto rendimiento.

dad y rendimientos, con especial presencia de las variedades cantasapo, sancho o ruidero, alcanzan unos precios entre las 40 y 50 pesetas el kilo”, indicaba Luis Navarro. Las condiciones climatológicas de este invierno y primavera “no han perjudicado el desarrollo de la planta -continuaba Navarro-, tal y como ha ocurrido en Murcia, donde las heladas de Semana Santa y las altas temperaturas de junio,

han deteriorado mucho la mata”. No obstante, según los expertos habrá que esperar a que en los dos próximos meses las inclemencias climatológicas no se den en esta región, para poder obtener los precios que se prevén. Hace tres años, el sector atravesó una importante crisis, vendiendo el kilo de melón incluso a 15 pesetas.

Hasta el momento, el principal mercado de este producto es el

nacional, con especial importancia en las comunidades de Valencia, Andalucía, Cataluña y Galicia. Las regiones competidoras con Castilla-La Mancha son Extremadura y Murcia.

Sólo en contadas ocasiones se ha conseguido exportar melón fuera de las fronteras nacionales. Destaca en estas lides la labor realizada por la cooperativa de melones Santiago Apóstol de Tomelloso, que saca al

**Solo el 20% del sector es cooperativista**

En términos económicos, las empresas agrarias que no comercializan sus productos a través de una cooperativa, pierden dinero. En Castilla-La Mancha las Organizaciones Profesionales de Frutas y Hortalizas, en las que se incluyen las cooperativas de melones, tienen derecho a cobrar subvenciones directas de Europa por este cultivo. El resto lo tienen bastante más difícil, y este resto no cooperativista es por el momento el 80% del sector en Castilla-La Mancha, es decir sólo el 20% del sector del melón está integrado en cooperativas.

exterior el 40% de su producción total.

Castilla-La Mancha, con 14.000 has. de producción de melón, representa el 35% del total nacional, donde se cultivan 40.000 hectáreas. Ciudad Real produce el 80% de la producción total de la comunidad, siendo los principales municipios productores Tomelloso y Membrilla, seguidos de Los Llanos, Daimiel, Socuéllamos y La Solana, entre otros.

## Fercam supera los 1.300 millones de volumen de negocio

A.S. INFANTES  
Ciudad Real

La Feria del Campo y las Muestras, Fercam 2001, ha finalizado con grandes resultados económicos. Este año, con más de 200 expositores se ha conseguido superar los 1.300 millones de volumen de negocio, una cifra mayor que la del año anterior y que demuestra que la feria va a más y se ha consolidado

como una de las más importantes de España.

Para ello han sido 350 millones de pesetas de inversión en los últimos 10 años en acondicionamiento de los terrenos donde se ubica la feria, con la construcción de un pabellón cubierto de 2.000 metros cuadrados, un esfuerzo que según los organizadores del evento vale la pena porque en tan sólo un año se

cuadruplica la inversión que se ha realizado en los 10 últimos años. Como todos los años se ha premiado a las empresas que mejor han instalado sus pabellones. El primer premio en la modalidad de maquinaria agrícola ha sido para la empresa Agroaraque S.L. una empresa de La Solana (Ciudad Real) que lleva exponiendo sus productos durante años.

Esta empresa considera esta feria como una buena forma de hacer clientes y de aprender sistemas novedosos de maquinaria agrícola que los responsables de explotaciones agrícolas no pueden ver en ningún otro lugar de una forma tan masiva los nuevos productos para el campo. La feria se ha completado con exposiciones y cursos.

## Nuevos límites de benzopireno

REDACCIÓN  
C-LM

El Boletín Oficial del Estado (BOE) ha publicado el límite que fija el límite de benzopirenos en el aceite de orujo de oliva. Esta norma, respaldada la semana pasada por la Comisión Europea, establece un límite de 5 miligramos de hidrocarburos policíclicos aromáticos por litro de aceites y 2 miligramos para el caso

concreto de los benzopirenos.

La industria orujera contará con una medida de referencia para reanudar la producción. En la actualidad, los departamentos de Agricultura y Sanidad están negociando con el sector nuevos métodos de producción que se adecuen a la norma, y por tanto a los límites adecuados para la salud.



El sector considera satisfactoria la dotación presupuestaria de 2.500 millones anunciada por el Gobierno

## El acuerdo entre las partes salva más de 2.000 festejos taurinos

F. J. LLANA NIETO  
C-LM

"Hemos salvado la temporada". Con estas palabras, el presidente de la Asociación de Ganaderías de Lidia, Eduardo Martín-Peñato, expresaba el sentir de todo el mundo taurino tras el acuerdo alcanzado con la Administración para hacer frente a la Orden de Sanidad que prohíbe la comercialización de carne de lidia. El compromiso ministerial de que se habilitará una línea de subvenciones por un montante global de 2.500 millones de pesetas -que se concederá en función del tipo de festejo- ha servido para que el sector del toro desconvocara el cese indefinido de actividades en recintos taurinos anunciado a partir del pasado día 24 de julio.

Las doce asociaciones taurinas que han negociado con la Administración tenían previsto reunirse el viernes 27 de julio para instrumentar y articular estas medidas, que implican dar al ganado de lidia el mismo trato que al resto del ganado bovino español.

Martín-Peñato destaca que con esta medida se ha intentado beneficiar a los festejos menores, que son los más numerosos en España, y también a los que les cuesta más soportar los gastos de organización. "En este sentido, añade, podemos felicitarnos de que el

sector está totalmente unido y de que las grandes ganaderías y empresarios se hayan dado cuenta de que los problemas del mundo taurino son los mismos para todos, aunque con distinta dimensión".

El presidente de la Asociación de Ganaderos de Lidia calcula que el tipo medio de aportación económica que puede recibir un festejo tipo de los que se celebran en Castilla-La Mancha, puede situarse entre las 300.000 y 400.000 pesetas, aunque esta cantidad está sometida a la posterior aprobación de la Administración y a los criterios que ésta tenga en cuenta.

Tomando como referencia la cifra a la baja, es decir, 300.000 pesetas, y teniendo en cuenta que durante el segundo semestre del pasado año se celebraron en la Comunidad Autónoma 2.174 espectáculos taurinos y populares en sus diferentes tipologías, se puede calcular que la medida acordada por la Administración va a suponer para Castilla-La Mancha cerca de 650 millones de pesetas en subvenciones.

Durante el primer semestre de 2001 se autorizaron en la región 144 espectáculos taurinos y 117 espectáculos populares, cifras ambas



Durante el pasado año se lidiaron 5.631 reses en Castilla-La Mancha.

poco representativas, ya que los meses de julio, agosto y septiembre concentran cerca del 75% del conjunto de festejos que se celebran a lo largo del año.

Según datos facilitados por la consejería de Administraciones Públicas, la suelta de reses constituye la principal atracción relacionada con el mundo taurino popular en Castilla-La Mancha, seguida por los encierros de reses por vías urbanas. Por su parte, son las novilladas sin picadores y las becerradas las que concentran el mayor número de espectáculos taurinos clásicos que se celebran en la Comunidad.

### OTRAS REACCIONES

#### UPA cree que este acuerdo refleja la discriminación del sector ganadero

Como suele ocurrir en estos casos, la negociación entre la Administración y el sector taurino ha provocado el recelo y el rechazo de otros sectores, en este caso el ganadero de vacuno. El secretario regional de la Unión de Pequeños Agricultores (UPA), Cristóbal Torres, mostraba su sorpresa por la celeridad con la que el Gobierno ha solucionado este problema, a diferencia de otros que han azotado al mundo ganadero en los últimos meses, como por ejemplo el mal de las vacas locas o la peste porcina, sin ir más lejos. Torres considera desproporcionados los 2.500 millones de pesetas que la Administración central otorgará a los ganaderos de toros de lidia, lo que según afirma, "ponen de manifiesto que hay una clase ganadera elitista, cuando en su mayor parte no son ni ganaderos". El secretario regional de UPA apoya esta afirmación en que los ganaderos reciben una media de 2.420 pesetas por animal, mientras que los ganaderos de lidia percibirán cerca de 100.000 pesetas de ayuda por cada toro que se sacrifique en la plaza.

## Finalizado el sacrificio de 12.000 cerdos en Talayuelas por PPC

El número de animales sacrificados en la comarca de la Serranía Baja de Cuenca se eleva ya a más de 14.000

CÉSAR ARMUÑA  
Cuenca

La Consejería de Agricultura y Medio Ambiente ha sacrificado ya más de 14.000 animales procedentes de explotaciones porcinas en la comarca de la Serranía Baja de Cuenca, tras haber ampliado los sacrificios de animales a granjas del municipio de Graja de Campalbo como medida preventiva, al comprobar que habían tenido relación con explotaciones de Talayuelas, donde se detectó el pasado 9 de

julio un brote de peste porcina clásica (PPC).

La ampliación de los sacrificios a los animales de cuatro granjas de Graja de Campalbo ha sido una medida preventiva, que recomendaron los equipos veterinarios de

la Consejería de Agricultura y del MAPA que trabajan en la zona, a pesar de que todos los análisis que se realizaron a animales de estas explotaciones han dado resultado negativo, tras detectarse que estas granjas

habían tenido contacto con otras de Talayuelas.

Las cuatro explotaciones de Graja de Campalbo tenían unos 2.000 cerdos, cuyo sacrificio se ha unido a los más de 12.000 animales sacrificados en todas las explo-

taciones porcinas existentes en Talayuelas, con lo que el número de cerdos sacrificados hasta ahora en la comarca (entre madres reproductoras, lechones, cerdos de cebo y verracos) se eleva ya a más de 14.000.

## Pagado el primer anticipo de la prima de ovino y caprino

REDACCIÓN  
C-LM

La Consejería de Agricultura y Medio Ambiente ya ha comenzado a ingresar a 8.013 ganaderos de Castilla-La Mancha, mediante transferencia bancaria, el importe del primer anticipo de las primas a productores de carne de ovino y caprino del año 2001, que asciende a un total de 3.356,8 millones de pesetas.

En esta cantidad se incluye también el pago del 90% de la prima al mundo rural, un importe que e añade a las primas de los productores cuyas explotaciones están situadas en zonas desfavorecidas.

La distribución provincial de estos casi 3.357 millones de pesetas es la siguiente: Ciudad Real recibe 1.108 millones que se repartirán entre 2.662 beneficiarios; Albacete cuenta con 815,6 millones de pesetas y 1.905 beneficiarios; Cuenca recibe 596,7 millones para 1.149 ganaderos; Guadalajara recibe 427 millones para 771 beneficiarios; y a la provincia de Toledo llegan 409 millones para 1.526 ganaderos.

El pago de la prima de ovino y caprino, según la reglamentación comunitaria, se realiza en dos anticipos de un tercio aproximadamente cada uno sobre una ayuda estimada que se fija al principio de la campaña.

Asimismo, la Consejería de Agricultura está completando el vaciado sanitario del polígono de "El Pinarejo", de Talayuelas, en el que se encontraba la explotación en la que se detectó el brote de PPC, desinfectando las naves, los accesos los vehículos y el material que se ha utilizado en el sacrificio de animales, los materiales porosos que se encontraban en las granjas y a eliminar los piensos y unos 3.000 millones de litros de purines.



F. J. LLANA NIETO  
C-LM

El euro está a la vuelta de la esquina y todos los ciudadanos deben empezar a familiarizarse con la nueva moneda, con el objeto de que su utilización sea lo menos traumática posible. Para todos aquellos que manejen pesetas, el margen de maniobra es mucho mayor, ya que aunque a partir del 28 de febrero de 2002 dejarán de tener validez legal, podrán ser canjeadas por euros hasta el 30 de junio en cual-

quier entidad bancaria, y de forma indefinida en el Banco de España. Sin embargo, ¿qué ocurrirá con aquellas perso-

nas que tengan en su poder dinero en alguna de las monedas que componen la zona euro?

Para estos casos, la mejor solución la ofrece el Banco de España, que ha ampliado hasta el 31 de marzo de 2002 el periodo máximo durante el cual canjeará billetes de curso legal de otros países miembros por euros, siempre al tipo de cambio oficial irrevocable de esta moneda con el propio euro.

Respecto al resto de entidades que conforman el sistema bancario español, éstas no están obligadas a prestar este servicio a sus clientes.

A partir de esa fecha la moneda sólo podrá cambiarse en el Banco Nacional del país emisor

## El B.E. canjeará divisas de la UEM por euros hasta el 31 de marzo

*El resto de entidades bancarias del sistema financiero no están obligadas a realizar este tipo de operaciones a sus clientes*

Si, a pesar de esto, a partir de esa fecha usted sigue teniendo en sus manos francos, marcos, florines, dracmas griegos o escudos, por ejemplo, debe saber que únicamente podrá canjearlos por euros el Banco Central Nacional respectivo de cada país miembro de

la Unión Europea Monetaria (UEM), es decir, deberá trasladarse a dicho Estado para realizar la operación de canje.

En este panorama las casas de cambio de monedas poco pueden hacer y sólo van a canjear dinero "in" (zona de la UEM) por euros, si el volumen de la operación les resulta rentable e interesante, según explica la subdirectora de Eurodivisas, Lourdes García.

Desde este tipo de empresas privadas hay un gran malestar hacia el Banco Central Europeo, ya que éste les impide canjear euros antes de

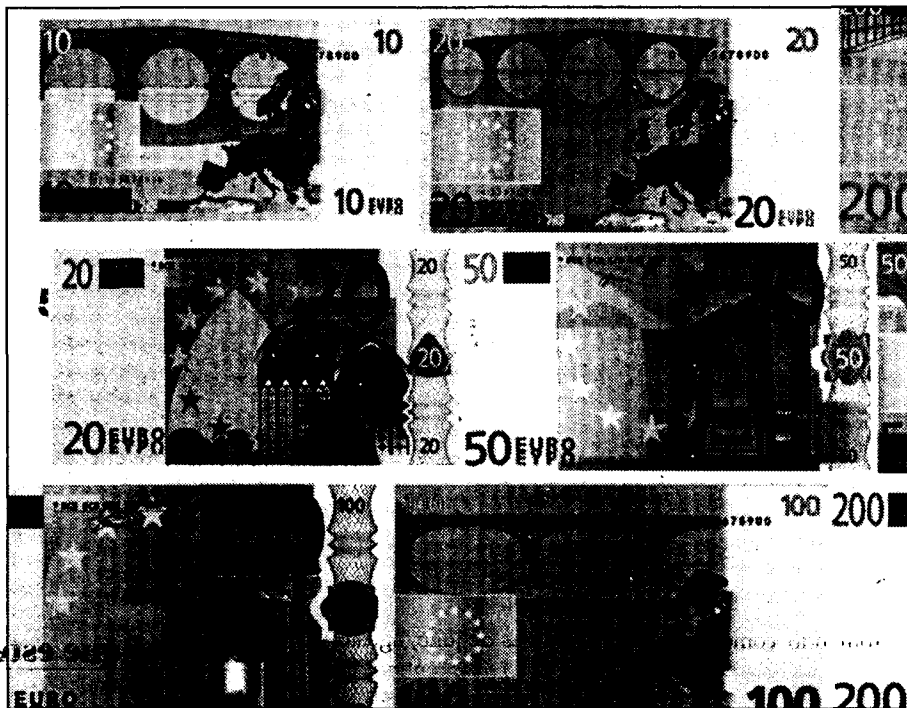

El Banco de España cambiará pesetas por euros de forma indefinida.

que estos entren en circulación a partir del 1 de enero de 2002. "Esto provoca -añade- que el futuro de muchas empresas sea una incógnita, especialmente el de aquellas que trabajan con grandes cantidades de divisas convertibles en euros, cuya actividad se va a ver seria-

mente afectada".

Para analizar esta situación, la mayoría de las casas de cambio de España llevarán a cabo un estudio de viabilidad a finales del presente año.

No ocurrirá lo mismo con aquellas empresas que muevan grandes

cantidades de dinero en monedas "out" (fuera de la zona euro), ya que su actividad no va a sufrir ningún tipo de variación.

En Castilla-La Mancha operan cerca de un centenar de casas de cambio de moneda. Dado que la casi totalidad de los clientes de este tipo de establecimientos son turistas, van a realizar una campaña de orientación a partir del mes de septiembre, acon-

### Canje de billetes de otros estados de la UEM

- ✓ Los billetes no deben estar severamente dañados.
- ✓ Para proceder a la repatriación de estos billetes, los bancos comerciales y casas de cambio han de disponer de una cuenta en el BCN respectivo, su agente de repatriación autorizado o a un banco comercial que mantenga una cuenta con el BCN.
- ✓ Particulares y empresas no necesitan mantener ninguna cuenta en el Banco Central Nacional (BCN) o en su agente de repatriación autorizado.

**“ ”**  
**Al visitar un país de la UEM es conveniente cambiar el dinero en euros antes de regresar**

**“ ”**  
**Las casas de cambio realizarán este canje si les resulta rentable desde el punto de vista económico**

## Nueva orden de distribución anticipada de monedas

REDACCIÓN  
C-LM

El Banco de España pre-distribuirá al público monedas en euros a partir del 15 de diciembre y prealimentará masivamente a los comercios con la moneda europea a partir de esa fecha con el objetivo de que a partir de 1 de enero se suministren los cambios en eu-

ros.

Con estas medidas se pretende que a partir de la segunda quincena de enero la mayoría de las operaciones se efectúen en euros. Esta nueva orden regula la distribución anticipada de monedas y billetes denominados en la nueva moneda europea, fijando el 1 de septiembre como fecha a

partir de la cual comenzará su predistribución a entidades de crédito.

Esta predistribución se desarrollará de acuerdo con los convenios que suscriban el Banco de España y las entidades de crédito. Además, en estos acuerdos podrá preverse una subdistribución anticipada a los distribuidores comerciales.

## Gas Natural y el Ministerio promocionan el euro

REDACCIÓN  
C-LM

Gas Natural y el resto de empresas asociadas a la Asociación Técnica Española de la Industria del Gas han firmado un convenio con la secretaría de Estado de Economía, Energía y de la Pequeña y Mediana Empresa, con el objeto de promover entre estas empresas la rápida adaptación al euro.

Según este acuerdo, estas entidades se comprometen a contribuir a la máxima difusión de la información y conocimientos sobre el euro, tanto en el ámbito interno como externo, ampliando la actuación a diversos colectivos y grupos sociales con ellas relacionados. Todo ello mediante prácticas que faciliten la transición

a la nueva moneda y en torno a actuaciones de información, asesoramiento y formación.

Para que el proceso de transición no tenga implicaciones negativas en las relaciones con los clientes se llevarán a cabo iniciativas que permitan aumentar su confianza y contribuyan a su adaptación a la moneda única.





Marcelino Alonso, Licenciado en Derecho  
Tavera Brokers Correduría de Seguros

## Medicamentos y Seguros

Recientemente se ha publicado que tres personas habían fallecido tras recibir un tratamiento para la hipercolesterolemia, creando la natural alarma entre este tipo de pacientes y en general en la sociedad, ya sensibilizada por otros casos. La Medicina es una de las Ciencias más antiguas, mas imprescindibles y mas humanas. La persona se ofrece, en estos casos, como el sujeto directamente implicado en la Ciencia, sin el cual ésta no tiene razón de ser. Los avances de la Medicina han sido, en los últimos años espectaculares: nuevos y mas eficaces medios de diagnóstico, descubrimiento de nuevos fármacos, posibilidad de llevar a cabo operaciones de alto riesgo impensables hace muy pocos años. Por esta razón, las gentes lo esperan todo del médico y del medicamento, cuando el éxito no acompaña nace la tentación de exigir responsabilidades.

El seguro de Responsabilidad Civil es algo inherente a una sociedad moderna. La Responsabilidad Civil no es un concepto estático. Por el contrario, es algo dinámico y permeable a las vicisitudes culturales, políticas, sociales..., de cada momento. El seguro de responsabilidad civil se configura hoy, más que como un instrumento de protección del asegurado, como una institución destinada a tutelar los intereses del perjudicado. El perjudicado no puede quedar en ningún caso inerme..., sin perjuicio del derecho de repetición de la entidad aseguradora contra el asegurado.... El seguro ha dejado la textura de un contrato privado de azar, consi-

derándose una institución que tiende a alcanzar las más altas cotas de solidaridad humana. Desde el mas conocido del seguro obligatorio del automóvil, el art. 75 de la L.C.S. reconoce la posibilidad que el Gobierno pueda establecer se-

“ ”  
**El seguro de responsabilidad civil es una institución que tutela los intereses del perjudicado**

gueros obligatorios de R.C. para el ejercicio de diversas actividades, de modo que los perjudicados puedan tener garantía de cobro.

La gestación de un nuevo medicamento es una carrera contra reloj que precisa de inversiones millona-

“ ”  
**La exigencia del seguro está implícita en los ensayos clínicos, con todo lo que conlleva**

rias. Antes de que un fármaco llegue al mercado ha de demostrar su eficacia y seguridad mediante estudios experimentales, primero en animales y después en humanos. El estudio en humanos se conoce como ensayo clínico, actividad que constituye una importante fuente de financiación y de reconocimiento científico. Cuando Miguel de Unamuno fue consultado en una ocasión

sobre cómo potenciar la contribución española al avance científico su irónica respuesta fue que inventen otros. Hoy en día nadie quiere suscribir esta afirmación, el ensayo clínico representa una inestimable oportunidad para la investigación sanitaria de un país y para los enfermos. El principal problema para llevar a cabo estudios independientes de intereses comerciales es la contratación del seguro que exige la ley. La cuantía mínima de 30 millones por paciente parece inalcanzable para algunos laboratorios modestos y que dificulta que muchos investigadores encuentren promotor. Esto genera lagunas en la investigación en áreas que no tienen interés comercial.

La Ley del Medicamento regula el aseguramiento en el art. 62 y el Reglamento en el 13. Respecto a los productos en fase de investigación no ofrece dudas. Las nuevas indicaciones de medicamentos, parece que puede referirse tanto a su literalidad como a la interacción de medicamentos y cuando no haya interés terapéutico parece que se refiere tanto a la administración de placebo, como a cualquier otra fórmula de administración.

En definitiva la exigencia del seguro está implícita a la realización de un ensayo clínico con todo lo que ello conlleva, no puede haber ensayo clínico sin seguro por sencillo e inocuo que sea, la clave está en la frase o cuando no exista interés terapéutico para el sujeto del ensayo, ya que en puridad deja de ser un paciente y se convierte en un sujeto de ensayo.

Manuel Veiga, colaborador de Adade  
(Agrupación de Asesorías de Empresa)

## La problemática del IVA en las permutas (I)

La operación por la que el propietario del suelo acuerda transmitirlo a un promotor a cambio de parte de la edificación futura da lugar a una rica, compleja y polémica problemática en el campo del derecho civil y dentro del derecho tributario. Éste último tiene implicaciones en la determinación de la base imponible del Impuesto sobre la renta de las Personas Físicas, en la del Impuesto de Sociedades y en el Impuesto sobre el Valor Añadido. El abarcar el conjunto de todas ellas excedería con mucho el ámbito de este artículo, que pretende tan sólo dar unas pinceladas desde el ámbito del IVA y a ello nos vamos a ceñir.

Dice la Ley del IVA que “en las operaciones cuya contraprestación no consiste en dinero se considerará como base imponible la que se hubiese acordado en condiciones normales de mercado en la misma fase de producción o comercialización, entre partes que fuesen independientes” (artº. 79.1 LIVA). Por tanto, las partes pueden haber asignado un valor a la llamada permuta (aceptamos el término de permuta, aunque sobre esta cuestión hay criterios doctrinales y jurisprudenciales diversos) que no coincida con los criterios de la Inspección de Hacienda.

El criterio de la Dirección General de Tributos (DGT 12-6-99) y del TEAC (resolución de 24-11-97) es la de que una vez finalizada la edificación que se entrega a cambio

es el momento de valorarla a precios de mercado. Dice TEAC, en la citada resolución que “en

“ ”  
**La transmisión de suelo a cambio de parte de la edificación futura conlleva complejos problemas**

definitiva, del texto del artículo 79.1 de la ley se desprende que en la permuta, el criterio no está basado ni en el valor de lo que el sujeto pasivo recibe a cambio del bien

“ ”  
**El valor asignado por las partes al bien dependerá del momento de la tasación del mismo**

entregado ni en la valoración que las partes hayan dado”.

Por una parte nos dicen que el devengo del

“ ”  
**Desde que se estipula la permuta hasta el devengo el precio puede variar bastante**

Impuesto sobre el Valor Añadido se produce en el momento de la permuta, pero por otra nos dicen que el valor de mercado de los bienes cons-

truidos se determinará cuando éstos se pongan a disposición del adquirente, esto es, del que entregó el suelo. Para justificarlo aducen que, según el artículo 80.4 de la ley, “si el importe de la contraprestación no resultara conocido en el momento del devengo del impuesto, el sujeto pasivo deberá fijarlo provisionalmente aplicando criterios fundados, sin perjuicio de rectificación cuando el importe fuera conocido”.

En nuestra opinión, la DGT y el TEAC parten de una premisa falsa: en el momento de la permuta no se puede determinar el valor que tendrán en el mercado los pisos. Lo que sucede es que la transacción se hace en un mercado de futuros, no en un mercado de bienes existentes, ni el precio queda a determinar en el futuro. El precio es cierto y cerrado. Otra cosa es que haya que valorarlo, por tratarse de pago en especie.

En todo caso, el valor de mercado de unas viviendas terminadas dos o tres años después de haber realizado la permuta no es el valor del mercado del momento del devengo, pues en ese periodo de tiempo puede haber cambiado de manera considerable la cotización de la zona, la inflación o el tipo de interés, entre otras variables que influyen en el precio. Así pues, estaríamos midiendo el precio de un terreno, no en el momento de su entrega, sino a resultados del precio que se obtenga en el futuro.





En los seis primeros meses del año se han registrado 24 siniestros mortales

## Los accidentes laborales crecen un 4,7% en el primer semestre

ANA I. MOREIRA  
C-LM

Descienden en el sector agrícola un 6% y en el de servicios aumentan un 8,1% con 6.327 registrados hasta junio

El número de accidentes laborales registrados en los primeros seis meses del año ascendieron a 19.284, un 4,7% más que en el mismo periodo del año pasado, según los datos aportados por la Dirección General de Trabajo.

El mayor número de accidentes se ha producido en el sector servicios, seguido muy de cerca por el de industria. No obstante, ha sido el primero de estos sectores en el que se ha registrado una mayor incremento de los accidentes con el 8,1%.

El agrícola ha sido el único sector en el que se ha producido un descenso de la accidentabilidad que en términos relativos se fija en un 6% en Castilla-La Mancha.

En los seis primeros meses del año se ha producido una disminución de los siniestros mortales en el trabajo al pasar de 27 fallecidos el año pasado a los 24 actuales, de los que 6 han sido in itinere, por lo tanto en el centro de trabajo se han registrado 18, un 14,3% más que en el mismo periodo del año anterior.

En el caso de los accidentes leves o graves se ha producido un aumento de ambos, en un 4,8% y en un 3,9%, respectivamente.

El director general de Trabajo, Joaquín Hermoso, ha valorado estos datos señalando que aunque es preocupante que sigan aumentando los accidentes laborales, "estos datos nos sitúan en el camino de la esperanza porque el incremento se-

SECTOR	LEVES		GRAVES		MORTALES		TOTALES	
	2001	% (*)	2001	% (*)	2001	% (*)	2001	% (*)
AGRARIO	971	-6,4%	31	3,3%	2	0	1004	-6,08%
INDUSTRIA	5.996	4,17%	91	13,75%	4	100	6091	4,4%
CONSTRU.	4.920	4,39%	80	26,98%	5	-37,5%	5005	4,62%
SERVICIOS	6.248	8,55%	72	-16,3%	7	-22,2%	6.327	8,13%
<b>TOTALES</b>	<b>18.135</b>	<b>5,06%</b>	<b>274</b>	<b>5,7%</b>	<b>18</b>	<b>14,3%</b>	<b>18.427</b>	<b>5,04%</b>
IN ITINERE	812	-0,1%	39	-7,14%	6	0	857	-0,46%
<b>TOTAL</b>	<b>18.947</b>	<b>4,82%</b>	<b>313</b>	<b>3,9%</b>	<b>24</b>	<b>-11,1%</b>	<b>19.284</b>	<b>4,7%</b>

Fuente: Dirección General de Trabajo. (\*) Incremento respecto al mismo periodo de 2000

mestral es inferior al de otros años".

La desaceleración conseguida en el segundo semestre del año pasado se ha ido agudizando -continuaba Hermoso- a la vez que explicaba que se podría considerar un dato aceptable que a finales de año el incremento de accidentes no subiera del 4%.

Como ejemplo de la ralentización de este aumento de accidentes citaba que en el segundo semestre del año pasado fue del 6,8%, con lo cual en este primer semestre se estaría consi-

guiendo un incremento de un descenso de casi dos puntos.

El director general de Trabajo señaló que este descenso en el crecimiento de accidentes se debe, en parte, a la incidencia del Plan de Choque contra Siniestralidad Laboral que se puso en marcha en abril del año 2000 y en el que están colaborando empresarios y sindicatos.

Respecto a los fondos que la Administración regional destina a la prevención de accidentes laborales y a la seguridad en el trabajo, señaló que para este año se han consignado unos 350 millones de pesetas. Durante los últimos cuatro años se ha producido un importante incremento en estos fondos.

La recaudación por san-

ciones a empresas por este tema es bastante menor, a la cantidad consignada, aseguraba el director general, ya que el año pasado por sanciones se recaudó unos 125 millones de pesetas.

Desde el año pasado están en marcha también unas ayudas para fomentar la prevención de riesgos laborales en pequeñas y medianas empresas, cuya convocatoria se ha abierto este año en el mes de mayo y se cerrará a finales del mes de diciembre.

El objeto de esta subvención son las inversiones que se realicen destinadas a facilitar la adopción de medidas de prevención de riesgos laborales, la mejora de la salud y condiciones laborales de trabajadores y la reducción de la siniestralidad laboral.

El máximo de ayuda que se concederá es del 50% de la inversión en prevención de riesgos laborales.

Recientemente ha salido publicado en el Diario Oficial de Castilla-La Mancha la resolución del pasado 10 de julio en la que se hacía pública la relación de ayudas concedidas al amparo de la orden del año pasado.

Las empresas beneficiarias han sido 37 y las ayudas se han movido en una horquilla desde los 8.090 pesetas a los 6.907.0000 pesetas.

Albacete y Ciudad Real son las provincias en las que se asientan la mayor parte de las empresas que han obtenido alguna de estas subvenciones, mientras que no hay ninguna de las provincias de Guadalajara o Cuenca.

### Se necesita más cultura de la prevención en las empresas

Las valoraciones que se realizan sobre los datos de accidentabilidad por parte de los representantes empresariales y de los sindicatos difieren en el tono empleado. Así mientras desde la CECAM, Fernando Anderica, señala que no se trata de un incremento muy significativo, desde UGT y CC OO se insiste en que es muy preocupante que sigan aumentando aunque sea poco. Anderica señala que las actuaciones que se están realizando visitando empresas, más de 1.300, notan que las empresas necesitan más información e impregnarse todavía más con la cultura de la prevención, que es lo que se está tratando de hacer. Jesús Rodríguez, secretario de Política Sindical y Salud Laboral de UGT, señala que es muy preocupante que los accidentes crezcan por encima de las contrataciones que se están realizando, aunque reconocía que el Plan de Choque que se desarrollando a nivel regional está dando sus frutos, no así el nacional, apuntaba. Más crítico fue con la actuación de la Inspección de Trabajo que es insuficiente. En similares términos se expresaba la secretaria de Salud Laboral y Medio Ambiente de CC OO, Maribel Sánchez de la Poza, que aseguraba que las denuncias que hacen ante la Inspección de Trabajo tardan meses en ser contestadas y que sólo acuden cuando hay un accidente. Además de incidir en que el incremento de los accidentes laborales en la región están por encima de la media nacional explicaba que en de las 300 empresas visitadas por ellos el año pasado, unas 100 no tiene aplicadas las medidas seguridad necesarias, porque tampoco tienen identificados los riesgos que existen en esta actividad.



ALICIA SÁNCHEZ  
C-LM

Las empresas de cerámica (industrial y artísticas) y las del ramo del mueble integrarán en el año 2002 sendos consorcios exportadores, convirtiéndose de este modo en los de mayores dimensiones de Castilla-La Mancha. Por el momento están implicados en estos nuevos organismos exportadores más de 30 empresas de cada uno de las áreas señaladas, según informaba el director territorial del Instituto de Comercio Exterior (ICEX) en Castilla-La Mancha Pedro Antonio Morejón. Sólo existen hasta la fecha cinco consorcios que agrupan a unas 40 firmas castellano-manchegas. Estos son *Cecasa* (del sector aceitero) con más de 20 empresas y *Albatrade* (de alimentación), *Mancha Consortium* (azafrán, cuchillería...), *Men's World Glg. S.L.* (de Textil) y *Toledo Idea S.L.* (de calzado), que agrupan a 17 empresas en su conjunto.

Respecto a los dos nuevos órganos exportadores, ya están constituidos los grupos de trabajos intermedios que mediarán entre los nuevos consorcios que se están desarrollando en la región y la Delegación Territorial de Comercio Exterior en Castilla-La Mancha.

"Estos instrumentos, sin duda son necesarios para continuar incrementando la presencia de las empresas de la región en el exterior", afirmaba Morejón en la rueda de prensa que se celebró en Toledo para dar a conocer los resultados de "La economía Internacional de Castilla-La Mancha, 2000.01". Del estudio presentado ante los medios de comunicación se desprende que las exportaciones se han recuperado en 2000 un 16% respecto al ejercicio anterior (por valor de 264.673 millones de pesetas), un menor ritmo al obtenido en el mismo período a nivel nacional (aumentaron un 19%).

Las importaciones (451.507 millones de pesetas) se ralentizaron también el año pasado creciendo sólo un 19%, tres puntos menos en 1999. De estos datos se desprende que el grado de apertura

## Uno de los retos de la exportación en general en la región es la falta de diversificación

# El mueble y la cerámica tendrán en 2002 su consorcio exportador

Más de treinta empresas castellano-manchegas ceramistas y del mueble han comenzado a "mover piezas" para exportar unidas el próximo año



J. Ignacio Zoido (iz.) y Pedro Antonio Morejón presentaron el informe Exportación 2000 C-LM.

en Castilla-La Mancha (del 24,37%) disminuye ligeramente en 2000 respecto al año anterior, "siendo además bastante inferior al de la media nacional donde el grado de apertura de sus empresas des de un 50,1%". Morejón, como en anteriores comparecencias destacaba que "una economía, cuanto más abierta, aunque su déficit sea negativo, como en el caso de Castilla-La Mancha, es más rica, por eso no tiene que dar miedo importar". Quitaba además importancia que en esta región se importe más que se exporte ya que, "gran parte de esta importación se concentra sólo en el sec-

tor automovilístico y componentes afines de Guadalajara. En el resto de provincias y sectores la balanza está muy equilibrada", apuntaba el director territorial.

### Conclusiones de la exportación 2000 en C-LM

- ✓ Mantenimiento de la importancia del sector agroalimentario (29% del total de las exportaciones)
- ✓ Ligera caída del sector de bienes de consumo respecto del total de exportaciones de CLM (18,6% en 2000 y 20,1% en 1999)
- ✓ Ligera caída del sector de bienes de equipo respecto del total de las exportaciones de CLM (18,6% en 2000 y 20,1% en 1999)
- ✓ Positiva evolución del sector de semimanufacturas respecto del total exportado en C-LM (25,0% en 2000 y 21,2% en 1999)
- ✓ Gran concentración en pocos productos en los sectores exportadores
- ✓ Gran concentración en determinadas áreas geográficas
- ✓ Gran concentración en los canales de distribución exterior
- ✓ Gran concentración en los mercados de destino

tor automovilístico y componentes afines de Guadalajara. En el resto de provincias y sectores la balanza está muy equilibrada", apuntaba el director territorial.

tor automovilístico y componentes afines de Guadalajara. En el resto de provincias y sectores la balanza está muy equilibrada", apuntaba el director territorial.

Por otro lado, en término de disparidades con otras comunidades autónomas y por lo que respecta a las exportaciones, el peso específico de Castilla-La Mancha en el contexto nacional en el año 2000 (1,50%) no ha experimentado una variación significativa respecto a 1999, año en el que dicho porcentaje se situó en el 1,54%. Las comunidades afines a este flujo exportador son Mur-

cia, Navarra y Castilla y León.

En un análisis sectorial del estudio del 2000 realizado por el ICEX, se desprende que la tradicional especialización exportadora de la región, ha dado un giro. El sector agroalimentario, con un valor del índice de especialización comercial de 2,11 en el 2000, estaría ya dentro de la especialización fuerte por lo que a la exportación se refiere, dentro de una senda de continuo crecimiento desde 1997.

Hay que destacar que los productos agroalimentarios, que encabezan el ranking exportador, han alcanzado en 2000 los 89.886 millones de pesetas, con un incremento del 14,3% respecto a 1999. Este sector representa el 29,30% de las exportaciones totales castellano-manchegas (29,74%) y el 3,16% del total de las exportaciones agroalimentarias españolas.

Respecto a las exporta-

### CLAVES PARA LA INTERNACIONALIZACIÓN

#### SECTOR AGROALIMENTARIO

##### ✓ LOGROS

- Fuerte inversión
- Incremento de las exportaciones
- Apuesta por la transformación
- Mejor imagen y prestigio

##### ✓ RETOS

- Mejorar la información al consumidor
- Potenciar la calidad y seguridad sanitaria
- Apostar por la competitividad

#### BIENES DE EQUIPO Y CONSUMO

##### ✓ LOGROS

- Mejor adaptación a las tendencias del mercado
- Buena relación calidad/precio
- Amplia red de industrias auxiliares

##### ✓ RETOS

- Débil imagen de sector y de marca
- Existencia de redes de distribución ajenas
- Tendencias de moda marcadas desde el exterior
- Necesidad de adaptar la producción a las demandas del consumidor

#### BIENES DE EQUIPO E INDUSTRIALES

##### ✓ LOGROS

- Flexibilidad para adaptarse al cliente
- Buen posicionamiento en Hispanoamérica

##### ✓ RETOS

- Incrementar la credibilidad tecnológica de España
- Apostar por una mayor independencia tecnológica
- Potenciar la implantación en el exterior
- Aumentar la limitada capacidad financiera

Fuente: Instituto de Comercio Exterior en Castilla-La Mancha

ciones de materias primas, se ha alcanzado en 2000 los 18.207 millones de pesetas,

con un crecimiento del 22,38%, representando el 5,94% de las exportaciones castellano-manchegas. Las exportaciones en el sector de bienes de consumo representan el 18,64% del total regional, los bienes de equipo el 20,56%, y el sector de semimanufacturas el 25%.

En resumen, se mantienen una gran concentración de las exportaciones en un reducido número de sectores, donde las manufacturas y el sector primario (agroalimentarios y materias primas) siguen

acaparando los 2/3 de las exportaciones.

En cuanto a las perspectivas para el presente año cabe señalar que los datos de exportación del primer trimestre aunque el crecimiento es más moderado que en el año 2000, debido a la ralentización del crecimiento regional derivado de una disminución de las previsiones de crecimiento a nivel nacional, a lo que se suma unas expectativas negativas del sector agrícola y la desaceleración del sector servicios. "Estos datos negativos, que responden a una coyuntura internacional, no está impidiendo que cada vez más empresas de la región decidan exportar, con más prudencia y conocedores de los riesgos de los mercados internacionales", puntualizaba Morejón.

**Los sectores agroalimentario y de materias primas siguen acaparando 2/3 de las exportaciones**



TERESA ROMERO  
C-LM

Los precios de las tasas universitarias de Castilla-La Mancha se sitúan en posición intermedia con respecto al resto de provincias españolas. Los estudiantes que cursan sus carreras en Universidades andaluzas y vascas son los que menos tienen que abonar al formalizar la matrícula anual con precios de curso completo desde las 67.000 pesetas. Frente a éstos, aquéllos que estudian en Universidades de Cataluña y Madrid pagan las tasas más altas con un mínimo de más de 72.000 pesetas por curso. La Universidad de Castilla-La Mancha ofrece plazas desde 71.400 pesetas, en cifras similares a los niveles de Cantabria, entre otras.

Estudiar una titulación universitaria costará este año en nuestra región un 4% más que en el curso 2000-2001. Este incremento se ajusta al porcentaje de actualización correspondiente al IPC, canon mínimo permitido por el Consejo de Universidades para el curso 2001-2002. Este organismo dispuso en mayo un margen de crecimiento de precios que va desde el 4 al 6% sobre los costes del curso que ha finalizado en junio.

Los más de 32.000 universitarios castellano-manchegos abonarán una media del 17% del coste real de las enseñanzas cursadas, corriendo por parte de la Junta de Comunidades el 83% restante, según datos de la Consejería de Educación y Cultura.

Cursar por primera vez enseñanzas de primer y segundo ciclo en alguno de los cuatro campus de la región costará a los estudiantes entre 74.400 pesetas (447,15 euros), si se trata de estudios con un grado de experimentalidad 1, y 115.200 pesetas

Cada alumno abona el 17% del coste real de sus estudios, mientras el 83% restante lo paga la Junta

## C-LM, en la media de precios en tasas universitarias de España

La Consejería de Educación y Cultura ha subido las tasas el incremento del IPC, es decir, un 4%

(692,37 euros) si hablamos de experimentalidad de grado 4.

Las enseñanzas con menor grado de experimentalidad y menos horas de prácticas son los estudios de Administración y Dirección de Empresas, Derecho, Economía, Geografía, Filología, Historia y Ciencias Empresariales. Se conside-

ran como de grado 2 la licenciatura de Psicopedagogía y las diplomaturas de Educación Social, Logopedia, Magisterio y Terapia Ocupacional. Entre los títulos de grado 3 se encuentran las Ingenierías Técnicas de Minas, Telecomunicaciones, Agrónomos y Forestales, además de Bellas Artes. La máxima experimentalidad se encuentra en Ciencias Ambientales, Actividad Física y del Deporte, Medicina y Química.

La mayoría de las titulaciones ofertadas se estructuran ya según planes renovados, es decir, por créditos de 10 horas lectivas. Por ello, el pago de tasas también se realiza con este método. El crédito en el grado 1 de experimentalidad cuesta en la primera matrícula 1.240 pesetas (7,45 euros) y 1.920 pesetas (11,54 euros) en el caso de estudios de grado 4.

Para las enseñanzas no renovadas, el precio del curso completo se calcula asignando un valor equivalente a 60 créditos de las enseñanzas renovadas en el grado de experimentalidad que tengan asignado y según número de convocatoria.

Si se trata de segunda o

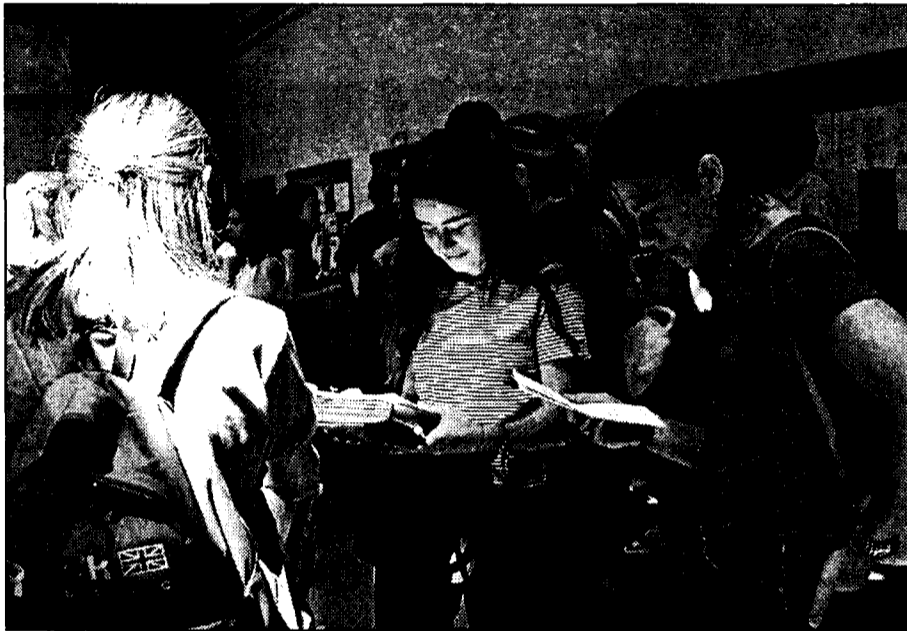

Hay más de 32.000 universitarios en Castilla-La Mancha.

sucesivas matriculaciones en la misma asignatura, es decir, si al no superar la materia hay que "repetirla", el precio de las tasas sube hasta más del doble en cuarta y posteriores matriculaciones.

Los programas de doctorado siguen una tarifa diferente. En este caso, el crédito cuesta 3.720 pesetas (22,36 euros) en especialidades de poca experimentación y 5.720 en las ramas con gran cantidad de contenidos prácticos.

En cuanto a las asignaturas de libre configuración

escogidas de los planes de estudios de titulaciones diferentes a la que se está cursando, la cantidad a abonar se establece siguiendo los baremos en el grado de experimentalidad de los estudios a los que pertenece tal materia.

Los alumnos podrán optar al realizar estos pagos entre hacerlos efectivos a principio de curso o bien de forma fraccionada. Si se elige pagar en tres plazos, el primero, del 50% del total, se ingresa al formalizar los primeros trámites, el segundo, del

25% entre los días 1 y 20 de diciembre y la cuarta parte restante del 21 de enero al 10 de febrero.

Los universitarios pueden acogerse a las reducciones previstas en las tarifas atendiendo a criterios familiares, como la certificación de familia numerosa, circunstancias académicas, como la previa obtención de la calificación de matrícula de honor y personales, en el caso de la exención del pago de matrícula para los minusválidos, iniciativa propia de Castilla-La Mancha.

### Caja Madrid y UCLM colaboran económica y financieramente

Caja Madrid y la Universidad de Castilla-La Mancha acaban de firmar un convenio de colaboración con el objetivo de que esta entidad bancaria participe en los concursos de créditos para inversiones que concierne la UCLM, previa autorización de la Junta de Comunidades de Castilla-La Mancha y las Cortes Regionales. Este convenio ha sido suscrito por el rector de la Universidad, Luis Arroyo, y el director de negocio de Caja Madrid, Esteban Gómez.

También en el ámbito financiero, el convenio establece la entrada de la entidad en el proceso de cobro de las matrículas universitarias, introduciendo la posibilidad de efectuar el pago por teléfono para todos los clientes del servicio de banca telefónica de Caja Madrid. La UCLM es la primera universidad española que ofrece esta opción a sus alumnos. Este amplio acuerdo entre la UCLM y Caja Madrid incluye también un convenio específico de mecenazgo de la Dehesa de Galiana, la finca experimental que la Diputación Provincial de Ciudad Real cedió a la Universidad Regional para el desarrollo de actividades docentes e investigadoras. Con el objetivo de financiar las obras de mejora que se están desarrollando en la finca, la entidad aportará 10 millones de pesetas en el primer año, una cifra que se irá incrementando en los 3 años siguientes hasta llegar a un total de 40 millones.

(A.S. Infantes)

PRECIO DEL CRÉDITO SEGÚN GRADO DE EXPERIMENTALIDAD Y NÚMERO DE MATRÍCULA EN 2001-2002

EXPERIMENTALIDAD	1ª Matrícula	2ª Matrícula	3ª Matrícula	4ª y sucesivas
GRADO 1	1.240 ptas	1.670 ptas	2.410 ptas	2.780 ptas
GRADO 2	1.480 ptas	2.000 ptas	2.900 ptas	3.340 ptas
GRADO 3	1.790 ptas	2.420 ptas	3.500 ptas	4.040 ptas
GRADO 4	1.920 ptas	2.590 ptas	3.740 ptas	4.320 ptas

PRECIO DEL CURSO UNIVERSITARIO COMPLETO SEGÚN GRADO DE EXPERIMENTALIDAD Y NÚMERO DE MATRÍCULA EN 2001-2002

EXPERIMENTALIDAD	1ª Matrícula	2ª Matrícula	3ª Matrícula	4ª y sucesivas
GRADO 1	74.400 ptas	100.200 ptas	144.600 ptas	166.800 ptas
GRADO 2	88.800 ptas	120.000 ptas	174.000 ptas	200.400 ptas
GRADO 3	107.400 ptas	145.200 ptas	210.000 ptas	242.400 ptas
GRADO 4	115.200 ptas	155.400 ptas	224.400 ptas	259.200 ptas



Todos los sectores, a excepción de servicios, crecieron por encima de la media nacional

## El CES considera que 2000 fue un buen año para la región

F. J. LLANA NIETO  
C-LM

El presidente del Consejo Económico y Social (CES) de Castilla-La Mancha, Justo Zambrana, ha calificado como "buenos" los resultados obtenidos por la Comunidad Autónoma durante el pasado año, tanto desde el punto de vista económico como desde el laboral, destacando que Castilla-La Mancha ha sido la sexta región que más creció en España, en concreto un 4,83%, cuando la media nacional lo hizo en un 4,76%.

Justo Zambrana realizó esta valoración durante la presentación del Informe Socioeconómico de Castilla-La Mancha 2000 elaborado por este órgano consultivo, y en el que se incluyen cerca de 80 recomendaciones dirigidas al Gobierno autonómico para subsanar las deficiencias que en diversas áreas sigue teniendo la Comunidad Autónoma. Así, por ejemplo, se pide a la Administración regional que apoye la concentración empresarial y la innovación tecnológica para incrementar la competitividad de las empresas, y se recomienda la incorporación de ayuntamientos y diputaciones en los tejidos empresariales.

Este órgano consultivo incluye cerca de 80 recomendaciones al Gobierno en su último informe



El CES ha elaborado el informe socioeconómico correspondiente al año 2000.

Asimismo, se demanda una mayor diversificación y la tecnificación de la agricultura, la equiparación salarial entre hombres y mujeres y el control de los procesos inflacionistas.

Justo Zambrana destacó que todos los sectores económicos castellano-manchegos -a excepción de servicios- se comportaron de forma positiva durante el pasado año, especialmente el de construcción, que creció más de tres puntos de lo que lo hizo la me-

dia del conjunto del territorio nacional.

El presidente del CES restó importancia al hecho de que la tasa de población activa en Castilla-La Mancha esté tres puntos por debajo de la española, ya que el empleo aumentó un 5% por encima de la media en 2000, mientras que la población activa creció el doble.

La principal deficiencia que detecta el Consejo Económico y Social en la economía de Castilla-La Mancha se refiere al

comercio exterior y, más concretamente, a la baja propensión a exportar que tienen las empresas de la región. En este sentido, Justo Zambrana señaló que "necesitamos todavía que pasen muchos años para superar esta tasa tan baja".

El escaso desarrollo de Internet, la lentitud en la realización de muchas obras de infraestructuras viarias de titularidad estatal y la sanidad son otros de los capítulos en los que el CES reclama mayores inversiones en la región.

## El nuevo modelo de financiación cederá 400.000 millones

Castilla-La Mancha acepta la fórmula propuesta por Montoro

REDACCIÓN  
C-LM

Castilla-La Mancha recibirá de la Administración central más de 415.000 millones de pesetas con el nuevo modelo de financiación autonómica. En esta partida no se incluyen las compensaciones exigidas por las comunidades socialistas (Andalucía, Extremadura y Castilla-La Mancha), que serán gestionadas en acuerdos bilaterales con el Ministerio de Hacienda.

Los tributos que serán gestionados por las comunidades suman un total de 8,5 billones de pesetas en el conjunto del territorio nacional y se han repartido siguiendo criterios de volumen de población, factor con mayor peso en la decisión (94%), superficie territorial, dispersión e insularidad.

El Gobierno ha sometido a votación en el Consejo de Política Fiscal y Financiera (CPFF) la propuesta del Ministerio de Hacienda, según la cual este sistema cederá a las comunidades autónomas

el 33% del Impuesto sobre la Renta de las Personas Físicas (IRPF), el 35% del IVA y el 40% de los impuestos especiales sobre tabaco, alcohol e hidrocarburos.

La gestión de la tercera parte del IRPF se traspasará a las Comunidades Autónomas con total libertad normativa, a diferencia de lo que ocurre actualmente. Sin embargo, la regulación

“ ”

**Las compensaciones presupuestarias exigidas por C-LM serán negociadas en acuerdo bilateral con el Ministerio**

normativa del IVA seguirá en manos estatales para ajustar el método de recaudación a las exigencias de la UE.

Los impuestos de matriculación y sobre la electricidad, se cederán de forma íntegra. Por lo que respecta a la recaudación ya cedida a las autonomías, es decir, los impuestos de patrimonio, sucesiones, donaciones, transmisiones patrimoniales, actos jurídicos documentados y tasa sobre el juego, se mantendrá como hasta el momento.

El nuevo modelo de financiación autonómica entrará en vigor en 2002.

REDACCIÓN  
Toledo

El acuerdo de colaboración firmado el pasado 26 de julio entre el ministro de Medio Ambiente, Jaime Matas y el presidente del Gobierno regional, José Bono supone la aprobación de un presupuesto de 12.000 millones de pesetas para la realización de la segunda fase de las obras del embalse de Picadas.

Este proyecto forma parte del Plan Hidrológico Nacional y su financiación será costeada en

## Convenio de 12.000 millones para el abastecimiento en Toledo

Jaime Matas y José Bono suscribieron este acuerdo de colaboración para financiar el embalse de Picadas en Toledo

su mayor parte, el 85%, por el ministerio de Medio Ambiente, corriendo por parte de la Junta castellano-manchega el 15% restante.

El embalse de Picadas abastecerá a 73 municipios toledanos una vez concluyan las obras ahora

aprobadas, que consisten en la ampliación de instalaciones de la estación de tratamiento de agua y la construcción de una red de tuberías que conducirá el agua a los depósitos de cada localidad.

Esta segunda fase del embalse de Picadas bene-

ficiará a 37 municipios del entorno de Torrijos, La Puebla de Montalbán y Fuensalida que suman 70.000 habitantes. Esta población se suma a la ya abastecida por este embalse, que pasa a suministrar agua a 300.000 toledanos de 73 municipios.

La primera fase de este embalse, en funcionamiento desde hace un año e treinta localidades, costó cerca de 8.000 millones de pesetas y supuso dotar de servicio con esta fuente a más de 200.000 personas.

La culminación de estas obras ha sido valora-

da muy positivamente por el ministro Jaime Matas, que destacó "la posibilidad de abastecer de agua de calidad al noroeste de la provincia de Toledo cumpliendo así otro de los compromisos recogidos en el Plan Hidrológico Nacional".

El presidente del Gobierno regional, José Bono, recordó que "uno de los principales problemas de la región es el abastecimiento de agua" y que este tipo de convenios avanzan hacia su solución.



TERESA ROMERO  
La Solana (Ciudad Real)

La cooperativa Santa Catalina de La Solana (Ciudad Real) ha emprendido este año un proyecto de investigación y ensayo en criomaceración de sus vinos tintos. Este proceso consiste en macerar la uva tinta entera a una temperatura baja, de entre 8 y 10°, para evitar la fermentación espontánea que se daría con mayor índice de calor. En estas condiciones se conserva entre 3 y 7 días para después hacerla mosto y someterla a entre 8 y 9 jornadas de fermentación según los métodos tradicionales.

La criomaceración del fruto entero anterior a la fermentación permite el contacto con los hollejos, que le dan al producto unas cualidades de color y aroma óptimas, previas a la extracción del caldo. Se obtiene así un vino que cumple ciertos parámetros de sabor, olor y aspecto

“ ”  
**Con este proyecto se obtienen unos caldos más estables y con una calidad superior en color y aroma**

“ ”  
**La criomaceración separa los procesos de maceración y fermentación, hasta ahora simultáneos**

350.000 kilos de uva serán tratados en la presente campaña con este proyecto tecnológico

## La cooperativa Santa Catalina investiga en criomaceración

*La bodega invertirá 100 millones de pesetas en mejorar la calidad de sus vinos tintos mediante un proceso de frío*

que le hacen más estable y apreciado por el mercado.

Santa Catalina recibe cada año 23 millones de kilos de uva aproximadamente, de los que sólo 700.000 son de uva tinta. De ellos, cerca de la mitad se tratará con

estos métodos pioneros en la actual campaña.

La ingeniero agrónomo responsable técnico del grupo que desarrolla el proyecto, Irene Suárez, explica que “las nuevas plantaciones de tinto han obligado a diferenciar el producto de

Santa Catalina del resto de caldos tintos. Esto nos ha llevado

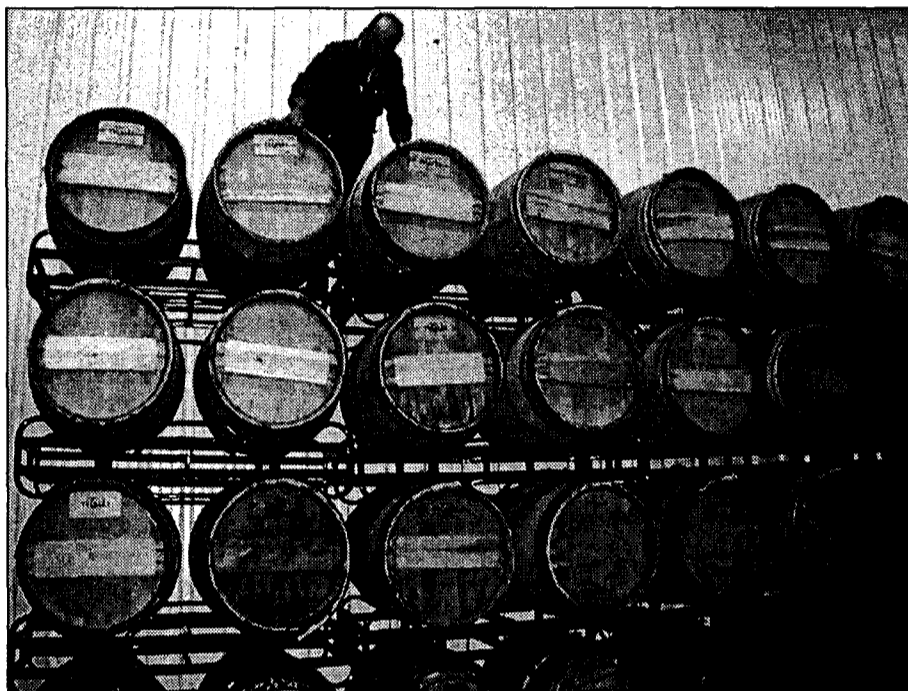

Santa Catalina ha introducido innovaciones en los depósitos para el vino tinto.

a optar por la criomaceración como dispositivo tecnológico para mejorar la producción cualitativa.

Sin embargo, la cooperativa ciudadrealense no es la única en Castilla-La Mancha que lleva a cabo similares iniciativas. Suárez indica que “desde que

los tintos de la región se están cotizando por su calidad en ámbitos nacionales e internacionales, es decir, unos 5 años, varias bodegas están poniendo en marcha distintas mejoras para competir en el sector”.

La inversión precisa se cifra especialmente en

tiempo, dado que el vino que en la elaboración tradicional se trataba durante apenas una semana con la criomaceración necesita el doble de tiempo.

Además, las instalaciones existentes se tienen que readaptar, han de habilitarse sistemas de frío óptimos para la inhi-

bición del proceso de fermentación de la uva en la primera fase y también se debe contar con nuevos depósitos para albergar la misma cantidad de producto, pero por el doble de tiempo. Todo esto implica una inversión activa de 50 millones de pesetas, que asciende a un total de 100 si tomamos en consideración los gastos por contratación de personal y costes indirectos. Esta cifra sería superior de no existir la infraestructura previa que permite afrontar esta innovación técnica con la simple reutilización de maquinaria y espacios.

Para sufragar el proyecto, Santa Catalina cuenta con el apoyo del Cedeti, que le ha concedido un crédito preferencial sin intereses a amortizar en 5 años. En opinión del responsable de administración, Vicente Crespo, “con estas ayudas la cooperativa quiere crear una nueva línea de productos que le permita aumentar la cuota de mercado que tienen actualmente sus vinos tintos”.

# ECONOMÍA Y EMPRESAS

Semanario de Información Financiera

DE CASTILLA-LA MANCHA

ya está en los mejores kioscos de Madrid

- ALENZA, 20
- STA. ENGRACIA-BRAVO MURILLO
- BRAVO MURILLO, 98
- COMANDANTE ZORITA, 30
- ORENSE, 2
- GRAL. PERÓN, 16
- Pº CASTELLANA, 164
- PL. CUZCO
- FCO. GERVÁS, 8
- C. HAYA-B. MURILLO
- PL DE CASTILLA
- AGUSTIN DE FOXÁ, 32
- SERRANO, 108
- DIEGO DE LEÓN, 24
- DIEGO DE LEÓN, 46
- JUAN BRAVO, 40

- CONDE DE PEÑALVER, 62
- CONDE DE PEÑALVER, 30
- GOYA, 63
- GOYA, 51
- ALCALA, 131
- NARVAEZ, 2
- ALCALA, 185
- RIOS ROSAS, 57
- JOSE ABASCAL, 58
- EDUARDO DATO, 19
- PL. STA. BARBARA, 4
- RECOLETOS, 1
- PL. DE LA INDEPENDENCIA, 2
- PL. DE LA INDEPENDENCIA, 10
- CIBELES-CORREOS
- CIBELES Pº DEL PRADO

- PL. DE LAS CORTES, 6
- ALCALA, 25
- PTA. DEL SOL, 13
- PTA. DEL SOL, 11
- PTA. DEL SOL, 8
- P. DE ISABEL II, 8
- QUINTANA - FERRAZ
- PRINCESA, 82
- PRINCESA, 70
- PRINCESA, 56
- PRINCESA, 23
- GRAN VIA, 78
- GRAN VIA, 38
- MONTERA-GRAN VIA
- ALCALA, 46
- KIOSCO DE AUTO RES
- GLTA. DE CUATRO CAMINOS, 5



Tras la aprobación del reglamento en el último Consejo de Gobierno

## La ecotasa entra en vigor ya para algunas actividades

ANA I. MOREIRA  
C-LM

El Consejo de Gobierno de Castilla-La Mancha ha aprobado el Reglamento de desarrollo del Impuesto Medioambiental que entrará en vigor de forma inmediata para algunas de las actividades gravadas.

Según fuentes de la Consejería de Economía, aunque existe un recurso de inconstitucionalidad que ordena la suspensión, al afectar sólo a una parte del impuesto (la producción termonuclear y el almacenamiento de residuos) en el resto de actividades sujetas, el reglamento éste entra en vigor de forma inmediata.

Las actividades gravadas con este impuesto y que no están afectadas por la suspensión son las que implican emisiones a la atmósfera de compuestos oxigenados de azufre o de nitrógeno.

En el reglamento recién aprobado se preve la regulación de los modelos de declaración, la determinación de la base imponible y el establecimiento de la obligación de presentar declaraciones trimestrales a cuenta, así como la presentación de la declaración final los 20 primeros días de enero.

*Pendientes del recurso, la producción termonuclear y el almacenamiento de residuos radioactivos*

### CUOTA TRIBUTARIA Y TIPOS DE GRAVAMEN

La cuota tributaria será el resultado de multiplicar la base imponible por los siguientes tipos impositivos:

- a) en el caso de actividades emisoras de compuestos oxigenados del azufre o del nitrógeno, los establecidos en la siguiente tarifa:
  - Entre 0 y 1.000 tm anuales: cero pesetas por tm.
  - Entre 1.001 y 50.000 tm. anuales: 3.000 pesetas por tonelada.
  - Más de 50.000 toneladas anuales: 3.500 pesetas por tonelada.

b) En el caso de centrales nucleares de producción de energía eléctrica, el tipo será de 0,2 pesetas por kilowatio hora producido.

c) En el caso de almacenamiento de residuos radioactivos, el tipo será de 100.000 pesetas por metro cúbico de residuos almacenado.

Fuente: Ley 11/2000 del Impuesto sobre Determinadas Actividades que inciden sobre el Medio Ambiente

Las declaraciones trimestrales se deberán presentar los 20 primeros días de abril, julio y octubre y

referidas al año anterior. Para la declaración anual, se deberán presentar en pesetas durante

el año 2001 y en cuanto a la del 2002 de enero se cumplimentará en pesetas pero se calculará y se hará constar su contravalor en euros.

Para las actividades que están suspendidas por el recurso de inconstitucionalidad interpuesto el reglamento entrará en vigor una

vez que se levante esta suspensión que fue acordada inicialmente por un periodo de cinco meses.

Este recurso fue interpuesto en abril del año 2001 por parte del Gobierno central contra determinados preceptos de la Ley 11/2000 argumentando que la parte del impuesto que recae sobre la "producción termonuclear de energía eléctrica" y "el almacenamiento de residuos radioactivos", lo hace sobre una materia gravada ya por un impuesto local, como es el de Actividades Económicas (IAE).

Desde la Consejería se argumenta que lo que se grava es el perjuicio para el medio ambiente no el simple ejercicio de la actividad.

Las infracciones tributa-

rias a este impuesto podrán sancionarse mediante una multa pecuniaria, fija o proporcional y en los supuestos previstos en el artículo 87 de la Ley General Tributaria.

Si embargo, también se podrá sancionar con la pérdida durante un periodo de hasta cuatro años de la posibilidad de obtener subvenciones o ayudas públicas con cargo a los presupuestos de la Junta y del derecho a gozar de beneficios o incentivos fiscales en los tributos propios de la misma.

Además, cabe la posibilidad de que se les prohíba durante un plazo de hasta cuatro años de celebrar contratos con los órganos o entidades integrados o dependientes de la Junta.



## Guadalajara contará con un parque fluvial

*El Ayuntamiento ha seleccionado estos días el proyecto ganador*

J.M. MIRANDA  
Guadalajara

El Ayuntamiento de Guadalajara capital ha seleccionado ya el proyecto ganador del concurso de ideas para convertir los márgenes del río Henares y su entorno en un parque fluvial para la ciudad que, bajo la denominación "La Mota", contempla diversas zonas destinadas a la cultura, deporte, ocio y una especial atención a la naturaleza.

El proyecto ganador, dado a conocer por el alcalde de la capital, José María Bris, ha sido el presentado por un equipo de arquitectos e

ingenieros de Guadalajara bajo la denominación "Parque Fluvial La Mota".

La actuación se va a llevar a cabo en ambas márgenes del río Henares, concretamente desde el Puente Árabe, abarcando una extensión en torno a las 28 hectáreas, con una inversión de 300 millones de pesetas, de los que 240 provienen de fondos europeos y 60 del propio Consistorio.

El proyecto ha sido aprobado por unanimidad, abriéndose ahora un plazo de dos meses para sacar adelante el proyecto básico y otros dos para la redacción y aprobación del definitivo.

Las obras de este parque no se iniciarán hasta que no hayan concluido las del dique de contención previsto también en el río Henares, que aún no han comenzado pero para las que el próximo día 26 está previsto que la Confederación Hidrográfica del Tajo (CHT) abra las ofertas presentadas.

El proyecto del parque fluvial se diferenciará en varias zonas; una cultural, donde irá

un pequeño edificio para exposiciones; una deportiva, en la que se contempla la construcción de un polideportivo; una des-

tinada al ocio, con merenderos y kioscos y un bar con terraza sobre el agua. Y una última zona más natural, que tendrá especial protagonismo y que irá desde el Puente de Julián Besteiro hasta la iglesia del barrio de Los Manantiales, en la que se mantendrá su zona y fauna propias.

El propio alcalde de la capital ha reconocido que se trata de un proyecto que responde a una vieja reivindicación de Guadalajara con el que se prevé integrar el río de "manera total y absoluta" en la ciudad. De momento, lo que no se ha marcado todavía es el plazo para el inicio de las obras.

## Alcarria Alta en espera de la nueva planta de residuos

TERESA ROMERO  
Torija

La Mancomunidad de la Alcarria Alta de Guadalajara permanece a la espera de la construcción de una nueva planta de tratamiento de residuos sólidos en el municipio de Torija.

El valor estimado de los terrenos y las instalaciones del centro proyectado es de 1.500 millones de pesetas.

Las obras se adjudicarán en el mes de septiembre y se espera que comiencen a finales de este año o comienzos del 2002. Para participar en este concurso el plazo de presentación de plicas concluyó el pasado día 20 de julio.

Esta Mancomunidad, la menor de la provincia, presta servicio a Trijueque, La Beltraneja del Mirador, Tori-

ja, Rebollosa de Hita, Valdegrudas, Caspueñas, Atanzón, Centenera, Aldeanueva de Guadalajara y Lupián, que suman una población entre los 2.000 habitantes en invierno y los 7.500 en verano.

También se ocupa de la recogida de los contenedores de vidrio en los municipios de la zona que dependen de dicho servicio. Por lo

que respecta al cartón y el papel, es una empresa privada la encargada de recolectar y transformar el material en instalaciones independientes.

Según el secretario de la Mancomunidad Alcarria Alta, Celestino Ibáñez, las inversiones están actualmente paralizadas en espera de la construcción de la planta de residuos.



ANA I. MOREIRA  
C-LM

Según un estudio realizado por la Fundación Retevisión sobre el desarrollo de la Sociedad de la Información

# La implantación de la SI en la región, en situación intermedia

Se encuentra en el lugar número once en relación a otras comunidades autónomas en grado de integración en estas tecnologías

Castilla-La Mancha ocupa el onceavo lugar en la implantación de la Sociedad de la Información (SI) según una clasificación elaborada en el Informe Anual sobre el desarrollo de la Sociedad de la información en España publicado por la Fundación Retevisión.

En dicho estudio se divide a las diferentes comunidades autónomas en tres grupos en relación a su situación con la implantación de la SI y se obtienen tres categorías diferentes: avanzadas, en proceso y emergentes.

Castilla-La Mancha está situada en el segundo grupo y por tanto "en proceso" por delante de las regiones de Galicia, Canarias, Cantabria, Baleares, Murcia, Extremadura y Ceuta y Melilla.

A esta categorización se ha llegado teniendo en cuenta cuestiones como el número de plazas en carreras de tecnologías de la información; la inversión en este aspecto; la existencia o no de un Plan Director de la sociedad de la información o el número de usuarios en internet, entre otras variables.

Sumadas todas ellas Castilla-La Mancha obtiene una puntuación de 30 puntos y la región que más tiene es Cataluña con 48. Por contra la que menos son Ceuta y Melilla que han obtenido 8 puntos.

En el estudio se concluye en que "parece existir una relación positiva, aunque con alguna excepción importante, entre el nivel de desarrollo económico de las Comunidades Autónomas y su grado de integración en la Sociedad de la Información".

Por otro lado, también se analiza la presencia de organismos públicos en internet. En el caso de Castilla-La Mancha esta presencia es muy similar a la media nacional.

En el capítulo dedicado a La eAdministración, se han analizado un total de 432 páginas dependientes de organismos autonómicos, provinciales y universidades, entre otros. Los

organismos con web accesible en Castilla-La Mancha se han contabilizado en 15 sobre un total de 19, con lo cual el porcentaje de organis-

mo con una web a la que es fácil acceder es de un 78,9%, un punto por debajo de la media nacional, como se puede comprobar en el cuadro que se adjunta con esta información.

En este análisis se entiende por página web accesible aquellas que son propiamente dichas una web del organismo o aquella que que están alojadas en las páginas de otras instituciones o que forman parte de una red telemática.

## Ayuntamientos con web

Además se hace un análisis de los ayuntamientos con más de 20.000 habitantes que tienen página en internet y en el caso de la región castellano-manchega se concluye en que el 69,2% de estos municipios tienen una web accesible. En términos absolutos se traduce en que de 13 son 9 los que tienen presencia en la red. A nivel nacional, el porcentaje es algo más amplio del 73,6, de los 299 analizados, 220 tienen web.

En el informe se pone de manifiesto que tan sólo el 1,3% de los ayuntamientos españoles de más de

Gráfico 11.2. Valoración Global de la implantación de la SI en las comunidades Autónomas

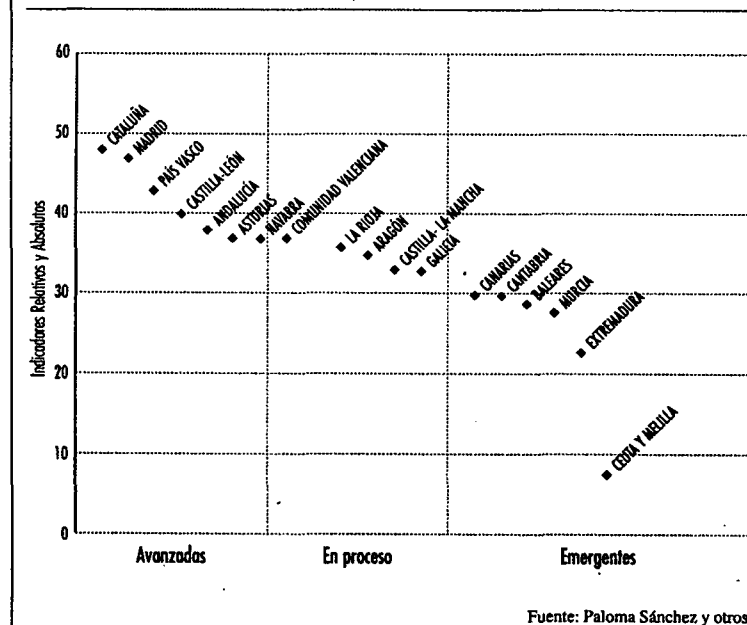

Fuente: Paloma Sánchez y otros

Sobre estas líneas, la categorización de las comunidades en implantación de la SI.

20.000 habitantes incluidos en el estudio no tienen en el estudio no tienen web propia, pero la tienen alojada en otro organismo de rango superior, como diputaciones provinciales o comunidades autónomas, o pertenecen a redes telemáticas. Además, destacan que un 5,7% de las webs no son accesibles porque dan error sistemático al intentar entrar en ellas, aunque sí tienen dirección en internet.

Casi un 21% de los ayuntamientos con más de 20.000 habitantes en España no contaban con web cuando se realizó el citado informe.

También se ofrecen datos sobre las páginas de consistorios más visitadas y entre los alrededores de cien ayuntamientos con un nivel de navegación alto se encuentran seis de la región, a saber, Albacete, Almansa, Ciudad Real, Cuenca, Guadalajara y Villarrobledo.

En cuanto a las diputaciones se señala que el nivel de navegación de la mitad de las páginas web es medio. Prácticamente todas ofrecen una direc-

ción de correo electrónico general que se halla alojado en la página principal. La mitad ofrece un servicio de ayuda y un servicio multi-idioma. En este sentido, destacan que las cinco diputaciones que presentan una navegación más avanzada por su web pertenecen a comunidades bilingües como Barcelona,

La Coruña, Comunidad Valenciana, Vizcaya y Guipúzcoa.

En el total de la Administración española, el ámbito de participación ciudadana se considera todavía bajo, aunque empiezan a aparecer mecanismos activadores de la participación como los foros o chats.

Tabla 10.1. ORGANISMOS CON WEB ACCESIBLE (total Administración, por CCAA)

	Total	con web accesible	% con web accesible
Total	432	345	79,9
Andalucía	79	58	73,4
Aragón	7	5	71,4
Asturias	10	7	70,0
Canarias	25	17	68,0
Cantabria	6	4	66,7
Castilla-La Mancha	19	15	78,9
Castilla y León	24	18	75,0
Cataluña	86	77	89,5
Ceuta	2	2	100,0
Comunidad Valenciana	49	41	83,7
Extremadura	11	9	81,8
Galicia	23	18	78,3
Islas Baleares	13	12	92,3
La Rioja	3	2	66,7
Madrid	30	22	73,3
Melilla	2	1	50,0
Navarra	6	6	100,0
País Vasco	22	18	81,8
Región de Murcia	15	13	86,7

Fuente: Elaboración propia a partir de AIXA

Sobre estas líneas el cuadro que recoge el número organismos públicos con web.

## Indicadores analizados y puntuación

El Índice Complejo de Ordenación de las CC AA está compuesto por diferentes indicadores, cuya puntuación va del 1 al 4. A continuación se aportan los indicadores y la puntuación de Castilla-La Mancha:

- 1.- Número de plazas ofertadas en carreras de Tecnologías de Información y Comunicación (TIC): 1
- 2.- Matrículas en TIC FP II: 1
- 3.- Gasto I+D/PIB: 1
- 4.- Gasto I+D/hab: 2
- 5.- Gasto Innovación TIC: 2
- 6.- Gasto I. TIC/hab: 2
- 7.- Teléfono/hab: 2
- 8.- Plan Director en TIC: 1
- 9.- Usuarios % en Internet: 1
- 10.- Concentración territorial empresas-tipología: 1
- 11.- Número terminales/1.000 hab: "
- 12.- PC/100 empleados autonómicos: 3
- 13.- %personal informático/personal total: 3
- 14.- Inversión informática/habitante: 3
- 15.- Gasto de formación/100 empleados: 2
- 16.- Desarrollo de las web: 2
- 17.- %Empleados con ordenador: 1
- 18.- Gasto en TIC/ empleado: 1



Está ubicado entre varias hoces en el término conquense de Puente de Vadillos

## Caserío de Vadillos ofrece un entorno incomparable

F. J. LLANA NIETO

Puente de Vadillos (Cuenca)

Caserío de Vadillos es un hotel de dos estrellas levantado en un entorno de ensueño, con parajes tan atractivos para el turista como son el lago de Beteta o la hoz de Solán de Cabras.

Situado en el municipio conquense de Puente de Vadillos este establecimiento ofrece al visitante la tranquilidad y sosiego necesarios para olvidarse de la rutina diaria del trabajo y el estrés que sufre una gran parte de la población en los tiempos actuales.

Todo el edificio está decorado en estilo rústico, a base de madera, barro y piedra, con el único objetivo de no desentonar con el paisaje que le rodea. Este estilo funcional y sencillo se percibe también en el interior del hotel donde, como ejemplo, el suelo es completamente de barro.

Levantado en dos plantas, Caserío de Vadillos dispone de veintidós habitaciones dotadas de televisión, teléfono, calefacción y cuarto de baño completo. El servicio de alojamiento se completa con un restaurante en el que se sirve a la carta, y donde se puede disfrutar de la mejor gastronomía de la zona, con platos tan sugerentes como las judías

*El hotel dispone de 22 habitaciones, con televisión, teléfono, calefacción y cuarto de baño completo*

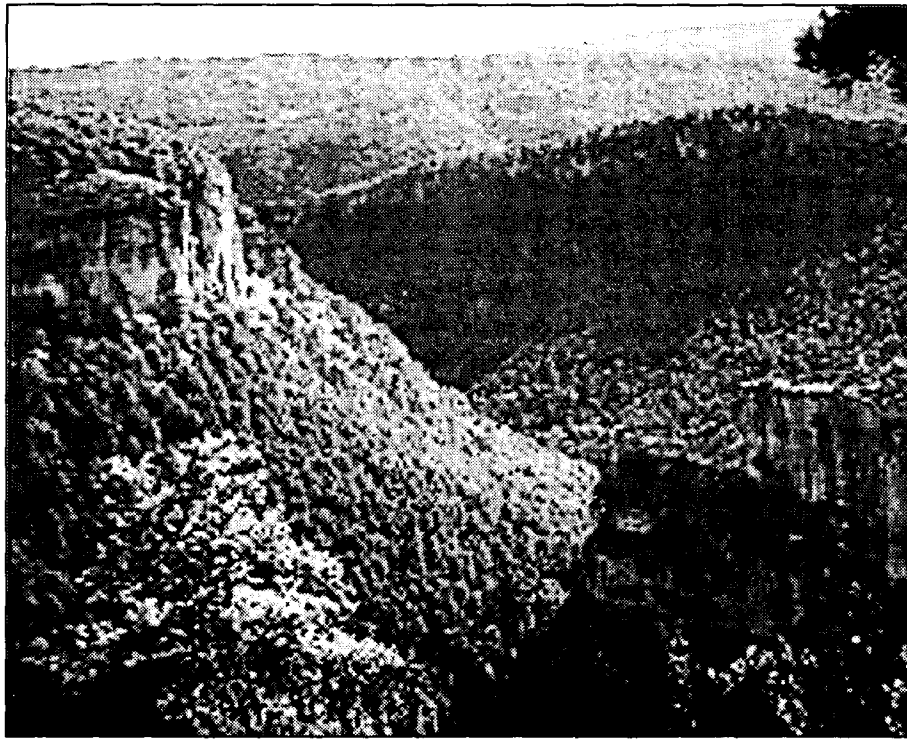

Las hoces constituyen un fenómeno natural de gran atractivo turístico.

as con oreja o el lomo de orza.

Al igual que ocurre con otros pueblos de la zona, el mes de agosto es el preferido por los turistas para visitar esta zona, ya que es en esta fecha cuando las condiciones climatológicas son más favorables.

Las habitaciones de Caserío de Vadillos son ocupadas en este periodo por

gente mayor, que busca más que nada un lugar fresco que sirva como antídoto de las fuertes temperaturas de estos meses.

Durante el resto del año, la tipología del cliente que pernocta en este establecimiento

hotelero conquense es la de matrimonios jóvenes con niños, o incluso parejas de no-

vios, que en este caso disfrutan del paisaje y de momentos de tranquilidad.

El Caserío es el único hotel abierto en Puente de Vadillos, aunque a pocos kilómetros también existen alojamientos como el del Balneario de Solán de Cabras.

Caserío de Vadillos dispone de un aparcamiento al aire libre para sus clientes.

**Caserío de Vadillos**  
Avda. San Martín de Porres  
Puente de Vadillos  
Telef. 969 31 32 39

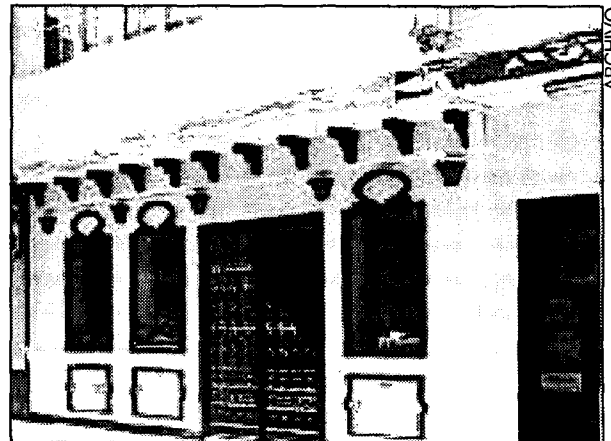

El establecimiento es un lugar idóneo para celebraciones.

## El Lago promociona el turismo de Almadén

*En este restaurante se organizan además fiestas del karaoke y un pequeño bingo*

F. J. LLANA NIETO

Almadén (Ciudad Real)

Restaurante El Lago se ha convertido por méritos propios en el referente obligado de todos aquellos que quieran celebrar una fecha entrañable en Almadén, o que simplemente quieran degustar en un ambiente tranquilo y agradable platos diferentes a los de cualquier otro establecimiento castellano-manchego. Así, además de los típicos platos que distinguen la gastronomía de la región, en este restaurante se puede comer el mejor "pescaito frito" variado, que en nada tiene que envidiar al de los bares andaluces, o disfrutar de una mariscada a la plancha.

Aunque en un principio empezó siendo un pequeño bar, en los trece años que lleva funcionando, El Lago ha ido aumentando no sólo en tamaño sino también en servicios, ya que junto a los dos salones con capacidad para cerca de trescientas personas, se ha habilitado un pequeño salón para fiestas en el

que se organizan karaokes y bingos de regalos, estos últimos con premios en comidas.

Precisamente, este restaurante almadenense fue uno de los primeros en España que introdujo este tipo de animación musical, y que atrae a un gran número de clientes, sobre todo en vísperas de festivos y sábados.

Además del carácter lúdico, desde este restaurante se realiza una importante labor de promoción turística de Almadén, mostrando a los clientes a través de una gran pantalla los lugares más atractivos que se pueden visitar en esta localidad ciudadrealeña.

Los más de seiscientos metros cuadrados de superficie distribuidos en dos plantas, hacen de El Lago un lugar idóneo para la celebración de bautizos, comuniones, fiestas privadas, fiestas para empresas, etc.

**Restaurante El Lago**  
C/ Angel Muñoz, 19  
Almadén (Ciudad Real)  
Telef. 926 71 25 07

### BOLETÍN DE SUSCRIPCIÓN

#### FORMA DE PAGO

PRECIO ANUAL: 8.000 pesetas

- Talón bancario  
 Giro o transferencia  
 Domiciliación bancaria

NOTA: Esta suscripción tendrá carácter anual, salvo orden expresa en contra, sin la cual quedará automáticamente renovada.

Banco o Caja de Ahorros .....  
Oficina .....  
Nombre del titular .....  
CIF/DNI .....  
Dirección .....  
Población ..... Telf.: .....  
Firma autorizada

### ECONOMÍA Y EMPRESAS

Suplemento de Información Financiera

DE CASTILLA-LA MANCHA

#### RECIBO BANCARIO

Muy Señor mío: Le ruego se sirva cargar en mi Cuenta Corriente / Libreta de Ahorros, los recibos que le sean presentados por **ECONOMÍA Y EMPRESAS** en concepto de Contrato de Suscripción

ENTIDAD	OFICINA	D.C.	Nº CUENTA

✓ Si Vd. desea suscribirse por correo, rellene este cupón y envíelo a: **ECONOMÍA Y EMPRESAS**. Apartado de Correos, 139. Cuenca. Tan pronto nos llegue le comenzaremos a enviar el periódico.



## • Ferias

### • TECNOALIMENTARIA LATIN AMERICA'01

Fecha: Del 17 al 19 de agosto.  
Sector: Feria internacional para profesionales del sector agroalimentario  
Lugar: Sao Paulo (Brasil)

### • PLANTARIUM

Fecha: Del 24 al 26 de Agosto.  
Sector: Salón internacional de productos de vivero.  
Lugar: Boskoop (Holanda)

### • FERIA INTERNACIONAL DE LA MARROQUINERÍA

Fecha: Agosto  
Sector: Cuero y Calzado  
Lugar: Offenbach (Alemania)

### • AGROKOMPLEX

Fecha: Del 16 al 18 de agosto.  
Sector: 28ª Feria Internacional de Agricultura e Industria Alimentaria.  
Lugar: Nitra (Bélgica)

## • Subvenciones y ayudas

### ▲ SUBVENCIÓN: Plan de Consolidación y Competitividad de la Pequeña y Mediana Empresa

**Normativa:** R.D. 582/2001, de 1 de junio.  
**Objetivos:** Fomentar el desarrollo y la competitividad de las empresas en una economía internacionalizada y basada en el conocimiento.  
**Destinatarios:** Empresas e intermediarios que desarrollen proyectos dentro de los sectores de industria, construcción, comercio y servicios.  
**Ayudas:** Hasta el 15% de las inversión en activos materiales e inmateriales (existen excepciones) y ayudas blandas de hasta el 50% para estudios, asesoramiento, etc.  
**Gestión de las ayudas:** Las Comunidades Autónomas serán competentes para tramitar y resolver las solicitudes de subvenciones, en Castilla-La Mancha, la Consejería de Industria será la encargada de su gestión, en sustitución de la Iniciativa Pyme.  
**Fecha:** Abierto hasta el año 2006.

### ▲ SUBVENCIÓN: Life 2002 Medio Ambiente

**Objeto:** Se consideran como proyectos financiables, dentro del ámbito de medio ambiente, a los proyectos de demostración que contribuyan al desarrollo de técnicas y métodos innovadores e integrados y a la continuación del desarrollo de la política medioambiental comunitaria.  
**Destinatarios:** Personas físicas y jurídicas de la Unión Europea Países candidatos y terceros países (Albania, Argelia, Bosnia-Herzegovina, Croacia, Chipre...)  
**Tipo de ayuda:** Aportación máxima de la Comisión Europea del 50% se convertirá en el 30% para proyectos que previsiblemente generarán ingresos significativos en período temporal amplio, no sólo en el período de vigencia (la participación mínima de la empresa será del 30%). Se cubrirán los costes directos contraídos desde el 30 de noviembre de 2000, como son: personal; desplazamientos y manutención; servicios subcontratados o alquiler o explotación de infraestructuras o equipos; adquisición o fabricación infraestructuras o equipos; material fungible y otros costes.  
**Plazo:** Los Estados miembros y los países candidatos establecen su propio plazo para la presentación de las solicitudes a las autoridades nacionales competentes. Las autoridades nacionales deberán presentar las propuestas a la Comisión antes del 30 de noviembre de 2001.

## • Concursos

ALBACETE

### CONCURSO REGIONAL DE CASTILLA-LA MANCHA DE CUCHILLERÍA

#### Concursantes:

Todos los artesanos e industriales que se dediquen a cualquiera de las especialidades dentro del sector cuchillero

#### Requisitos:

Cuanto deseen presentarse a él lo tendrán que comunicar a la Asociación de Cuchillería y Afines antes del día 30 de agosto.

Cada candidato sólo podrá presentar una pieza a cada tema convocado.

#### Fecha:

Las piezas tendrán que estar presentadas antes del 7 de septiembre.

Teléfono: 967 21 92 20

### AGENDA DE ESTADÍSTICAS

**Lunes 30 de julio:** Índices de Precios Hoteleros. / Encuesta de Ocupaciones en Acampamentos Turísticos.

**Martes 31 de julio:** Encuesta de Ocupación Hotelera.

**Martes 31 de julio:** Índice de Precios Industriales.

**Miércoles 1 de agosto:** Encuesta de suspensiones y quiebras.

## • Libros

### INTERNET Así es la gestión del conocimiento

JERRY HONEYCUTT

BOL

BARCELONA

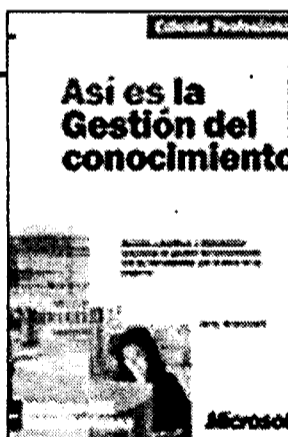

### FINANZAS Aprender a negociar

FRANCESC BELTRI

BOL

BARCELONA



Descubra cómo conectar a las personas con la información para aventajar a la competencia. La nueva tecnología digital está mejorando la eficiencia de los negocios aumentando radicalmente la calidad y la cantidad de información disponible para los trabajadores del conocimiento. Así es la Gestión del conocimiento le ayudará a decidir qué tecnologías de gestión del conocimiento son importantes para su negocio y le mostrará cómo utilizarlas para crear una solución integrada de gestión del conocimiento. El libro también proporciona casos de estudio detallados

de implementaciones exitosas de gestión del conocimiento, completadas con beneficios cuantificables. Descubrirá cómo esas implementaciones permiten hacer más rápidamente la planificación y el análisis del negocio, diseñar más rápidamente los productos, hacer seguimientos más efectivos de proyectos y gente, y lograr una mejor gestión y formación de los empleados. El libro le ayudará a comprender los casos de negocio para implementar una solución de gestión de conocimiento para mejorar la comunicación entre los empleados.

La negociación no es un juego de bribones en el que gana el más fuerte. No es un juego de bribones en el que quien mejor finge más gana. No es el

deporte de los pícaros, en el que engañar sin que se note es el objetivo. En este libro se presenta un sencillo resumen de aquellas cuestiones que siempre suscita este tema: ¿qué es la negociación y por qué negociamos?, ¿se puede ganar sin derrotar?, ¿puedo negociar sin poder?, ¿cualquiera puede ser un buen negociador? ¿cuáles son las claves del éxito?

En este volumen el lector podrá encontrar, entre otras cosas, las diez fases y momentos que recorre toda negociación, un resumen de las veinte tácticas más usadas y sus correspondientes contra-tácticas y una herramienta para analizar su propio estilo, así como ejemplos, casos y modelos de cómo conducir negociaciones interpersonales, profesionales y comerciales.

## • Horario AVE

MADRID Puerta de Atocha - CIUDAD REAL - PUERTOLLANO												
	A	V	E	L	A	N	Z	A	D	E	R	A
	9714 (1) LEXJVS-	9744 (1) --0	9716 LEXJV-	9725 LEXJVS0	9725 LEXJVS0	9736 LEXJVS0	9734 LEXJV-0	9733 LEXJVS0	9743 (1) LEXJV-	9744 LEXJVS0		
MADRID Puerta de Atocha	07:06	07:30	08:10	10:38	13:30	16:30	17:25	18:18	20:00	22:18		
CIUDAD REAL	07:56	08:20	08:51	11:28	14:21	16:21	18:16	20:06	20:50	23:06		
PUERTOLLANO	08:18	08:33	08:29	11:45	14:40	16:40	18:35	20:25	21:04	23:25		

PUERTOLLANO - CIUDAD REAL - MADRID Puerta de Atocha												
	A	V	E	L	A	N	Z	A	D	E	R	A
	9713 (1) LEXJV-	9715 LEXJVS-	9717 LEXJVS0	9721 LEXJV-	9725 LEXJVS0	9731 LEXJVS0	9736 LEXJVS0	9739 LEXJV-0	9741 (1) LEXJV-	9743 LEXJVS0		
PUERTOLLANO	06:30	07:18	08:46	10:00	12:30	16:30	17:18	18:30	21:24	21:30		
CIUDAD REAL	06:47	07:32	08:52	10:17	12:47	16:47	17:32	18:47	21:38	21:47		
MADRID Puerta de Atocha	07:40	08:25	08:55	11:10	13:40	16:40	18:25	20:40	22:30	22:40		



## Nombres propios

**Jesús Santolaya,**  
*presidente de la Cámara de Comercio*



La Cámara de Comercio de Toledo celebró en Talavera de la Reina su comité ejecutivo en la que aprovecharon para reunirse con el alcalde de esta ciudad. En este encuentro se ha hecho mención a la próxima construcción de la sede de la Cámara en Talavera. Por otro lado, Santolaya preguntado por su disposición a presentarse nuevamente como presidente de esta institución aseguró que, aunque le apetece, también es partidario de la rotación en los cargos.

**Esteban Gómez,**  
*director de negocio de Caja Madrid*



Caja Madrid y la Universidad de Castilla-La Mancha han firmado un convenio de colaboración para involucrar a esta caja en los créditos para inversiones concertados por la UCLM. Los firmantes del documento, Luis Arroyo, rector de la Universidad y Esteban Gómez, director de negocio de Caja Madrid se mostraron muy satisfechos por este iniciativa de la Obra Social de la entidad bancaria.

**Rafael Martín Molero,**  
*director de Caja Rural de Toledo*



Caja Rural de Toledo obtuvo hasta el 30 de junio unos beneficios antes de impuestos de 866 millones de pesetas. Estas cifras suponen un ascenso del 6% respecto al mismo período del año anterior. Para el director general de la entidad, Rafael Martín Molero los datos "muestran un equilibrio adecuado entre crecimiento, balance y rentabilidad".

**Luis Navarro,**  
*gerente de Santiago Apóstol*

La Cooperativa Santiago Apóstol de Tomelloso (Ciudad Real) comienza la recogida del melón con unas perspectivas de facturación que rondan los 1.000 millones de pesetas. La cooperativa, que engloba a 700 productores de melón, vende sus productos tanto en el mercado nacional como en el exterior. Según el gerente de la empresa, Luis Navarro, el melón piel de sapo se vende con éxito en países como Francia, Gran Bretaña y Bélgica y se comienza a exportar al Este de Europa y países árabes.

**Javier Valiente,**  
*gerente de Tolvasa*

El gerente de Tolvasa, Javier Valiente, considera que éste es un buen año para su empresa ya que el consumo de pollo hasta el primer semestre ha funcionado bastante bien como consecuencia del mal de las vacas locas. Esta empresa, ubicada en la localidad albaceteña de Casas Ibáñez, tiene previsto construir en breve una nueva fábrica de piensos que podría estar en funcionamiento dentro de un año y medio.

## Laura Palomares Bustos

Directora-Gerente de la Asociación de Jóvenes Empresarios de C-LM

# “Necesitamos ayudas para combatir la siniestralidad”

ALICIA SÁNCHEZ  
C-LM

Laura Palomares Bustos, licenciada en Derecho, Técnico Superior en Riesgos Laborales, Técnico en Comercio exterior y bilingüe, entre otros méritos, es desde hace dos años directora de la Asociación de Jóvenes Empresarios (AJE). A sus 31 años, no dirige ninguna empresa, pero ha ayudado a nacer a más de un centenar de ellas desde sus comienzos en AJE. Pregunta.- Tras dos años haciendo de intermediaria entre las administraciones y las empresas de reciente creación ¿Cual es la principal carencia que ha detectado?

Respuesta.- Encuentro, quizás por mi formación, una especial falta de ayudas para que los organismos intermedios como nosotros podamos gestionar programas y cursos en materia de prevención de riesgos laborales. Muchos socios se acercan pidiéndonos información, actuaciones, etc, y no podemos ofrecerles demasiado, pues no hay líneas abiertas... si tuviera que pedir algo a las administraciones serían más ayudas para combatir la siniestralidad.

P.- Como directora, ¿Cual es su principal papel a desarrollar en AJE Castilla-La Mancha?

R.- Elaborar y presentar los proyectos a subvenciones, coordinar su desarrollo, así como el del gabinete de nuevas tecnologías y de riesgos laborales. También me ocupo de mantener la página web de la asociación (www.fedajclm.org).

P.- ¿Cual puede ser uno de los proyectos más novedosos que ofrezca próximamente AJE?

R.- En octubre pondremos en marcha un sistema que permita fomentar el consumo interno entre las

“En octubre pondremos en marcha un programa para incentivar el consumo interno entre nuestros socios... para abaratar costes”

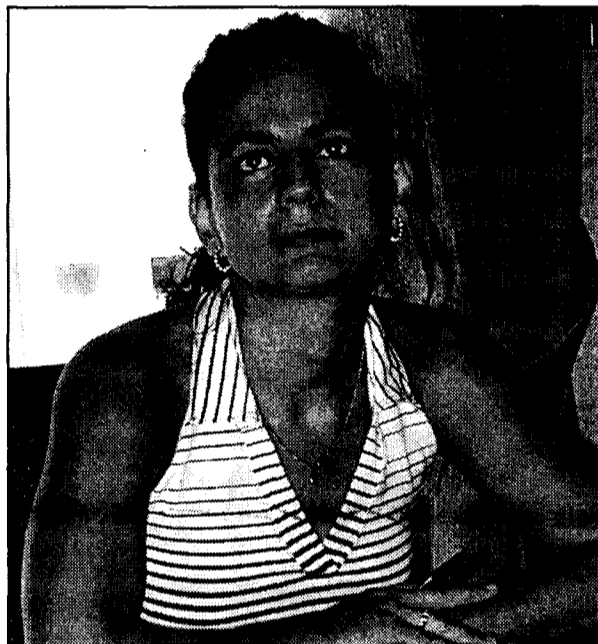

Laura Palomares es directora de AJE desde hace dos años.

empresas asociadas a AJE Castilla-La Mancha (unos 500 socios en la actualidad). Para ello, pondremos la información adecuada con catálogos de empresas, productos, tarjetas personalizadas y se harán descuentos en las compra-ventas que tengan lugar entre asociados.

P.- Parece un proyecto novedoso ¿Cómo surgió?

R.- No es ninguna idea que hayamos importado de otras regiones o países, realmente surgió de entre nuestros asociados, el facilitar la información y abaratar precios entre ellos.

P.- En nuevas tecnologías ¿Qué proyecto destacaría de los que están desarrollando?

R.- El más importante es el de Galería Virtual, donde las empresas podrán comprar y vender en la red. Es un proyecto totalmente gratuito para los asociados, que en la actualidad son más de 500 empresas castellano-manchegas.

P.- ¿Cuándo se pondrá en marcha y con qué presupuesto?

R.- Esperamos que todo esté dispuesto en el mes de septiembre, con un presupuesto de 19,5 millones de pesetas, de los cuales el 75% han sido financiados por la Junta de Comunidades de Castilla-La Mancha.

**“En septiembre se pondrá en marcha la Galería Virtual para nuestros 500 asociados”**

nóstico específico para 40 de las firmas participantes. En breve se editarán 20 libros de estilo para dichas sociedades, donde se acometerán tareas como homogeneizar sus logotipos, cartelería, sobres, etc.

P.- ¿Con qué presupuesto se cuenta para este plan?

R.- Con 24 millones de pesetas, que de igual modo serán subvencionados en un 75% por la Junta de Comunidades.

P.- El anterior presidente concedía a la motivación empresarial una de las principales áreas de actuación a desarrollar por parte de la asociación ¿Se continúa en esta línea tras el reciente nombramiento de Juan Pablo Marcial?

R.- Yo he formado parte de la anterior directiva y de esta, y puedo asegurar que generar expectativas empresariales y motivar a los colectivos más jóvenes continúa siendo una de nuestra principal función.

P.- ¿Cómo se trabaja para motivar nuevos espíritus empresariales?

R.- Muchos de nuestros socios aún están en la universidad. Los conocemos como nuestros “asociados juniors”, y son personas jóvenes que desde la universidad se empiezan a interesar por la creación de empresas. En AJE tienen un departamento a su disposición para informarles y asesorarles diariamente.

P.- ¿Cómo son las relaciones que Aje mantiene en estos momentos con la CEOE?

R.- Todas las AJES de la región están integradas en CECAM, excepto la de Ciudad Real. Este asunto es cuestión del presidente, yo puedo decir que desde AJE estamos abiertos al diálogo y al acercamiento.