



Francisco Fuster
"Castilla-La Mancha
tiene un gran
potencial en
organización de
congresos"

PÁG. 20

de Castilla-La Mancha

Semanario
de Información Económica

Del 10 al 16 de agosto de 2009
AÑO XII, NÚMERO 551 - 1,50 EUROS

MAYOR CONTROL EN LOS TRÁMITES

La venta de VPO usadas, más difícil

Las inmobiliarias aseguran que los requisitos que antes se pasaban por alto ahora se miran con lupa y es necesario cumplirlos, lo que dificulta las operaciones de compraventa. **PÁG. 5**



ARCHIVO

El mercado inmobiliario no termina de reaccionar.



LOLA CABEZAS

Castilla-La Mancha toma medidas contra la crisis

Gobierno regional y agentes sociales **han firmado el Pacto por Castilla-La Mancha**, en el que se recogen 85 medidas para reactivar la economía de la Región y superar la actual situación económica. **PÁGS. 12-13**

RESTAURACIÓN



La hostelería sortea la crisis con nota.

Hay un local de
hostelería por
cada 163
habitantes

En los últimos cinco años el número de establecimientos de restauración y bares ha aumentado un 1,5% en Castilla-La Mancha. **PÁG. 18**

DESEMPLEO

El gasto en
prestaciones
sigue
disparado

La Seguridad Social ha abonado en los seis primeros meses del año más de 627,4 millones de euros. **PÁG. 11**

Opinión

Carta editorial

Es hora de mirar hacia adelante

Con el firme objetivo de reactivar la economía de la región, el Gobierno de Castilla-La Mancha y los agentes sociales han dado un paso hacia adelante firmando el documento final del Pacto por Castilla-La Mancha con el que se pretende, ante todo, salir de la crisis económica que tanto inquieta y preocupa en estos momentos. Resulta muy importante, y más teniendo en cuenta el momento tan delicado en el que nos encontramos con la crisis económica como gran amenaza, que haya prevalecido entre todas las partes intervinientes el interés general y, como bien ha dicho el presidente de los castellano-manchegos, José María Barreda, empujemos todos "el carro hacia adelante" para que Castilla-La Mancha pueda salir reforzada de la actual crisis a través de la unidad de todos.

Noticias como ésta, o como el descenso del paro nuevamente en la región durante el mes de julio en más de 2.500 personas, son las que van animando un panorama económico que hasta ahora ha sido sombrío y desalentador. El Pacto por Castilla-La Mancha debe servir de esperanza no sólo para el para el empresariado sino también para la ciudadanía castellano-manchega en general, muchas de cuyas familias atraviesan grandes dificultades para llegar a final de mes. Esperemos que el mismo permita ir viendo la luz poco a poco, desde la unidad de todos los agentes sociales y el Gobierno regional al frente de ello.

Como señaló Barreda, la firma del Pacto "no es una meta, sino el camino y una metodología para trabajar todos juntos". De hecho, el texto final de este Plan contempla desarrollar hasta 85 medidas para superar la difícil situación actual. Todos los agentes sociales presentes en esta importante rúbrica, desde empresarios hasta sindicatos, han expresado públicamente su satisfacción por el resultado de un acuerdo que ha despertado una gran expectación e interés entre la opinión pública, por cuanto se ha hablado de este asunto en las últimas semanas. Esperemos que no defraude a nadie y cumpla las expectativas generadas.

Santiago Mateo
DIRECTOR DE ECONOMÍA

Colaboración

Son momentos de cambio

El autor destaca la importancia de que en tiempos de crisis como el actual se mire hacia adelante y no se caiga en el desánimo



Santiago Tarín Puig

PRESIDENTE EJECUTIVO MASTER CONSULTING

Hace tiempo que las turbulencias económicas conviven con nosotros y es algo que algunos tenían olvidado, mientras que otros, los más jóvenes, ni siquiera habían conocido. Optimista y positivo por naturaleza siempre he creído que, con dedicación, esfuerzo y algo de suerte, se pueden superar todos los contratiempos. Además, un periodo de ajuste, si la situación no es catastrófica, también puede servir para higienizar la economía, limpiarla de advenedizos, mediocres, aprovechados y vagos.

Es bueno que los jóvenes conozcan que no siempre las cosas van de cara, que no siempre hay trabajo y que no siempre las ofertas laborales superan a las profesionales. Era insostenible que, titulados, principalmente técnicos, con escasa experiencia recibieran semanalmente ofertas para cambiar de empleo. Esta situación ha provocado un estilo de vida por encima de nuestras posibilidades, hasta el punto de que algunos no han sido conscientes de que todo tiene un final.

Los empresarios tenemos un papel muy importante que jugar en esta tormenta: podemos combatir la crisis afinando los gastos de nuestras empresas, trabajando duro e internacionalizando más nuestras actividades. Con mayor esfuerzo y visión global, superaremos los contratiempos. En España estamos sufriendo la recesión con mayor virulencia porque hemos llegado a ella a una velocidad superior a la de otros países, hemos crecido por encima de la media durante lustros; por ello el impacto es mayor.

Estamos conociendo la primera crisis global pero creo que precisamente la globalización (excluyo la financiera porque se ha demostrado falta de control) ayudará a que llegue antes la recuperación. La profunda interconexión económica actual apor-

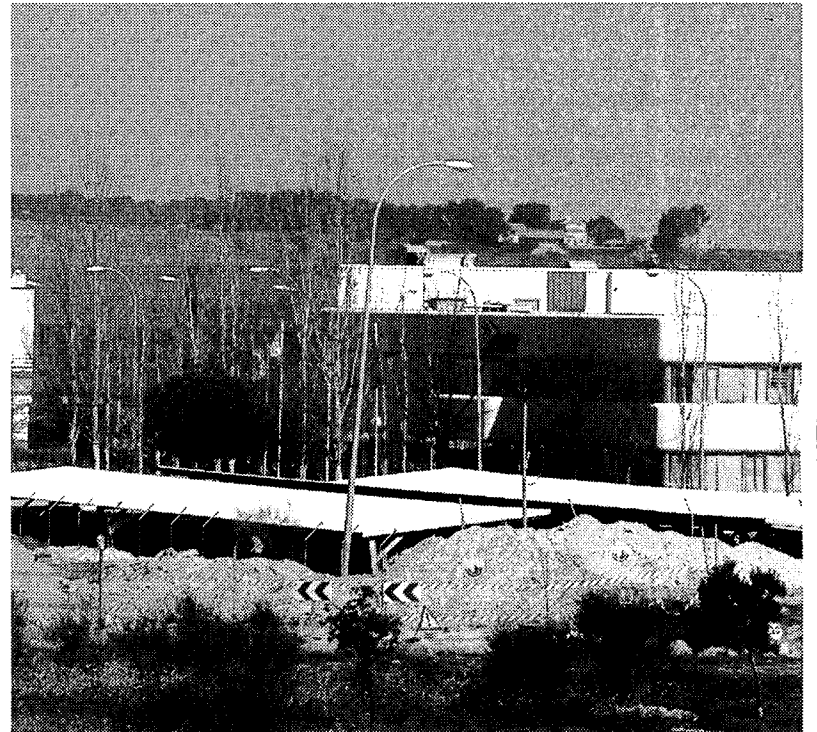

Las empresas deben invertir y modernizarse en momentos como el actual.

Con dedicación, esfuerzo y algo de suerte se pueden superar todos los contratiempos

Es el momento de invertir, de comprar, de modernizarse, de actualizar nuestras tecnologías...

ta reducción de las pendientes en las curvas de crecimiento y decrecimiento de la economía. Salvo problemas geopolíticos, la globalización, así como la información disponible y fácilmente compartida, hacen que las fluctuaciones sean menos extremas y, por tanto, que las expansiones y las crisis sean más moderadas.

Es el momento de invertir, de comprar, de modernizarse, de actualizar nuestras tecnologías, de abrir nue-

vos mercados, de crecer en alianzas internacionales, de formar, de educar (hacer que el respeto a las personas y a las cosas sea un bien común). No es el momento de compadecernos, ya hemos superado otras crisis (1981, 1993) y esta también la superaremos y lo lograremos, como siempre, con creatividad y tesón y, a buen seguro, saldremos reforzados por la experiencia vivida.

Economía y Empresas

de Castilla-La Mancha
Semanao de Información Económica

C/ Barrio Rey, 3, 2ª planta
45001, Toledo
TELÉFONOS: 925 28 42 46 / 925 28 41 94, FAX: 925 22 50 18
E-MAIL: redaccion.ey@grupo-eldia.net
Fundado en 1998

EDITA
Grupo El Día
PRESIDENTE-DIRECTOR
Santiago Mateo Sahuquillo
CONSEJERO DELEGADO
Ignacio Barco
DIRECTOR EJECUTIVO
Ana María Anula Suárez

DIRECTOR REGIONAL DE INFORMACIÓN
Javier Semprún Guillén
SUBDIRECTOR
José María Dávila
ASISTENTE DTOR. ADMINISTRATIVO
JEFE DE PERSONAL
Alberto Jiménez Jiménez
DIRECTOR DE PUBLICIDAD Y MARKETING

Ángel Hidalgo del Rincón
JEFE DE MONOGRÁFICOS:
Manuel Guzmán Vicente
REDACTORES-JEFES
Francisco J. Llana
Cristina Jiménez
REDACCIÓN
Rosa Abellán

FOTOGRAFÍA: **Javier Pozo**

DISTRIBUCIÓN: Distritoledo S.L.

IMPRIME: Grupo El Día DEPÓSITO

LEGAL CU 321- 1.998

Esta publicación no puede ser reproducida, ni en todo ni en parte, ni registrada en, o transmitida por, un sistema de recuperación de información, en ninguna forma ni por ningún medio, sea mecánico, fotoquímico, electrónico, magnético, electroóptico, por fotocopia, o cualquier otro, si en el permiso previo por escrito de la empresa editora.

A efectos de lo previsto en el artículo 32.1 del Texto Refundido de la LPI, Economía y Empresas de CLM, se opone expresamente a la utilización de cualesquiera contenidos de este diario con la finalidad de realizar reseñas o revistas de prensa con fines comerciales (press-clipping) sin contar con la previa autorización de Economía y Empresas de CLM.

Negro



“En el Pacto por Castilla-La Mancha no se genera ni empleo ni riqueza y, por responsabilidad, el PP no lo va a firmar”

Miércoles, 5 de agosto, **Marcial Marín**
SECRETARIO GENERAL DEL PP EN LAS CORTES

Blanco

“Aquel que no acuerda, no pacta y no busca el consenso, no es que se equivoque nunca, sino que se equivoca siempre por omisión”

Martes, 4 de agosto, **José María Barreda**
PRESIDENTE DE LA JUNTA DE CASTILLA-LA MANCHA

La imagen de la semana



LOLA CABEZAS

Un Pacto para salir de la crisis

El presidente de Castilla-La Mancha, José María Barreda, firmó en Toledo el Pacto por Castilla-La Mancha que, según manifestó, “no es una meta, es el camino para trabajar juntos y salir de esta coyuntura complicada”. El documento fue suscrito por los representantes

de las cinco diputaciones provinciales; el presidente de la Federación de Municipios y Provincias de Castilla-La Mancha, José Francisco Rivas; el presidente de Cecam, Ángel Nicolás, el secretario regional de CC.OO., José Luis Gil, y su homólogo en UGT, Carlos Pedrosa.

Cosas que se oyen y se leen...

■ El aeropuerto de Albacete pierde peso poco a poco. La situación económica que atraviesa la compañía aérea Air Nostrum parece ser el único motivo del recorte de vuelos que suponen la

reducción del 35 % de pasajeros con respecto al año anterior.

El Día de Albacete

■ El Gobierno de Castilla-La Mancha ha anunciado que seguirá apostando fuertemente por el desarrollo del sector aeronáutico en nuestra región, que se convierte estratégico para el crecimiento de Castilla-La Mancha. Esperemos que sea así, ya que según la ‘Memoria Estadística del Sector Aeronáutico Andaluz 2007-2008’, las ventas del sector castellano-manchego decen-

dieron casi un 32% durante el pasado año.

EyE

■ Las estaciones de servicio no descartan convertirse en cooperativas antes de que acabe el año si el Gobierno no pone freno a la competencia desleal que, según denuncian, ejercen estas últimas al vender carburante a terceros sin tener autorización para ello y sin cumplir con los requisitos medioambientales y de seguridad exigidos.

EyE

Cartas al Director

Más medidas sociales y menos ingresos para el Estado

El señor Zapatero sigue viviendo en los mundos de Yupi, sin que parezca que nadie sea capaz de decirselo. Y digo esto porque mientras se empeña en anunciar una medida social tras otra, a cual más populista, los ingresos del Estado no dejan de disminuir. Y más que van a seguir haciéndolo como continúe dándole el oro y el moro a determinadas comunidades autónomas, sobre todo a Cataluña, con la que mantiene un extraño idilio desde que llegó al poder. Está claro que todos queremos que suban las pensiones, el subsidio del desempleo, las coberturas de Sanidad, que la educación sea gra-

tuita, pero lo que está claro es que el dinero no se inventa y por mucho que con la actual crisis todos los países puedan endeudarse más de lo inicialmente establecido conviene no excederse en unos niveles que luego va a resultar muy complicado superar. Entre otras cosas porque cuando acabe la crisis ya no va a valer el mensaje de que ésta la han creado otros, como se nos ha querido decir una y otra vez.

José Luis Redondo
(Manzanares)

Un gran pacto que no tardó en llegar

Leí en su anterior número que el CES de Castilla-La Mancha defendía un gran pacto para salir de

la actual crisis. Un pacto que, casualidades de la vida, se produjo a la semana siguiente de estas afirmaciones de su presidente, Juan Antonio Mata, quien, por cierto, también estuvo en la rúbrica. Sea porque ya lo sabía o simplemente por casualidad, lo cierto es que si todos los agentes sociales no se implican en la actual crisis va a resultar muy complicado poder superarla, por mucho que se intenten lanzar mensajes de tranquilidad.

Ildefonso García
(Ciudad Real)

Información a los lectores
Para la publicación de originales en la sección de Cartas al Director, pueden dirigirse a Cuesta de Carlos V, 4 - 3º; o si lo prefieren al número de Fax 925 22 50 18 o al e-mail redaccion.ey@grupo-eldia.net. Los originales, que no deben sobrepasar las 30 líneas, deben ir acompañados de la fotocopia del Documento Nacional de Identidad.

Vista rápida

7 La falta de financiación frena las operaciones de cirugía estética

El elevado precio de las intervenciones y las dificultades para obtener créditos con los que costearlas han reducido de forma espectacular el negocio de los centros de cirugía estética. No ocurre lo mismo con los centros de dietética, donde el coste es mucho menor.

17



Las gasolineras ven muy lejos la competencia “total” en el sector

Se muestran escépticas ante la reciente multa impuesta por la Comisión Nacional de la Competencia a Repsol YPF, Cepsa y BP por imponer a las gasolineras independientes a las que surten combustible bajo su bandera un sistema de precios que impide la aplicación de rebajas en los precios finales de los carburantes.

24 Los productores de azafrán tienen casi toda la campaña vendida

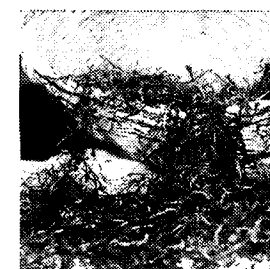

A falta de poco menos de dos meses para que se inicie la recogida de esta planta la producción está prácticamente vendida en su totalidad, dada la fuerte demanda existente.

26 Vuelve el debate sobre la apertura de oficinas bancarias los sábados

Los sindicatos defienden que se cierre ese día bajo el argumento de que así se reducirían costes y no sería necesario llevar a cabo reajustes de plantilla, algo a lo que se opone la patronal de los bancos.

32 “La voz de los que empiezan”: Carolina Fernández



Esta empresaria de Guadalajara empezó a trabajar en la óptica de su padre como paso previo a la apertura de su propio negocio en la capital alcarreña.

Última hora

Firmado el convenio de Oficinas y Despachos de la provincia de Albacete

CCOO, UGT y la FEDA han alcanzado un acuerdo y suscrito el Convenio Colectivo de Oficinas y Despachos de la provincia de Albacete, cuya vigencia es de un año, del 1 de enero de 2009 al 31 de diciembre de 2009. Afecta a unas 2.000 empresas de la provincia, y a unos 10.000 trabaja-

dores y trabajadoras. Como aspectos importantes hay que destacar, entre otros, la consolidación de las tablas salariales provisionales de 2008 que contemplaban un 3% a cuenta, pasando, por tanto, a definitivas. Una subida salarial del 1,50% sobre todos los conceptos salariales. Revisión salarial en el exceso del IPC del 1,50%. Reducción de jornada anual en 4 horas, siendo por tanto de 1.791 horas.

Los parques de Cabañeros y de Las Tablas, entre los menos visitados

El 42% de los Parques Naturales y dos de cada tres Parques Nacionales han registrado un número menor de visitas en 2008 respecto al año anterior, aunque esos espacios naturales fueron visitados por más de veintidós millones de personas. Así lo revela un estudio realizado por la re-

vista "Consumer Eroski", que destaca que la afluencia de visitas ha disminuido en diez de los catorce Parques Nacionales. Recibieron 10,1 millones de visitas durante 2008. Entre los menos visitados se encuentran el Parque Nacional de Cabrera (Islas Baleares), con 60.804 visitas, el de Cabañeros (Ciudad Real), con 78.767 y el de Las Tablas de Daimiel (Ciudad Real), con 94.687.

Los protagonistas de la semana



Manuel Marín
PRESIDENTE DE LA FUNDACIÓN
IBERDROLA

El Consejo Regulador de la D.O. Valdepeñas ha distinguido con la Insignia de Oro a Manuel Marín, presidente de la Fundación Iberdrola y ex presidente del Congreso de los Diputados. Su elección se debe a que se trata de una persona cercana a la tierra y a que posee una dilatada trayectoria profesional y personal de gran calado.



Félix Peinado
SECRETARIO GENERAL DE CECAM

El secretario general de la Confederación Regional de Empresarios de Castilla-La Mancha (Cecam), Félix Peinado, ocupará a partir de ahora la presidencia de la Sociedad de Garantía Recíproca, según adelantó el presidente regional, José María Barreda, en el acto de la firma del Pacto por Castilla-La Mancha.



Ángel Soriano
JEFE DEL SERVICIO DE MEDICINA
NUCLEAR DEL HOSPITAL DE C. REAL

Ángel Soriano ha sido elegido en la Asamblea Nacional Anual de la Sociedad Española de Medicina Nuclear (SEMNU) vicepresidente-presidente electo. Entre los proyectos a desarrollar figura el proyecto de troncalidad de la especialidad de Imagen, que afecta tanto a Medicina Nuclear como a Radiodiagnóstico.



Acoín celebró una jornada sobre el Plan Renove

La Asociación Provincial de Empresas Instaladoras de Calefacción, Climatización, Fontanería y Gas de Cuenca, Acoín, organizó una jornada informativa para informar a sus asociados sobre el Plan Renove de Calderas. El ob-

jetivo fue informar sobre la Orden 29/06/2009 publicada el pasado 6 de julio por la Consejería de Industria, Energía y Medio Ambiente por la que se convocan las ayudas del Plan Renove de Calderas Castilla-La Mancha 2009.



Premios del Concurso Nacional de Cocina

El consejero de Agricultura y Desarrollo Rural, José Luis Martínez Guijarro, entregó los premios del Concurso Nacional de Cocina, en el marco de la Feria del Ajo celebrada en Las Pedroñeras. Los galardonados fueron tres. En pri-

mer lugar, Alberto Vicente, cocinero del Restaurante Trufa Negra de Teruel; en segundo lugar, Rodrigo de la Calle, del Restaurante Rodrigo de la Calle de Aranjuez y, en el tercero, Mikel Hoya del Rincón de Pepe de Murcia.

La columna

El Plan 2000E para coches parece dar frutos

R. Abellán

Las noticias que se han conocido hace unos días sobre las ventas de coches en nuestro país son esperanzadoras teniendo en cuenta los datos que se venían dando a conocer de meses anteriores. Y aunque eso no quiere decir que con respecto al año anterior haya aumentado la cifra de vehículos puestos en circulación, lo cierto es que el descenso es más moderado que en los primeros meses de este 2009 cuando las cosas estaban francamente negras y eso es lo que nos lleva a tener esperanzas. Según fuentes del sector, todo hace indicar que el Plan de ayudas que el Gobierno ha puesto en marcha para el sector está redundando positivamente en que este mes se hayan vendido más

MEJORÍA

Aunque los números no son buenos todavía, los descensos se van suavizando

unidades. No cabe duda que se trata de uno de los sectores que más empleo mueve en nuestro país y que es fundamental que tenga buena salud. Ahora lo que hay que esperar es el comportamiento que podrá tener el sector en los próximos meses, que por otro lado no suelen ser buenos en general. De cualquier manera que este sector esté contento y satisfecho en estos momentos se torna fundamental. Parece que el plan de ayudas les está convenciendo hasta este momento y que empiezan a levantar el vuelo. No obstante, queda mucho camino por recorrer aún para alcanzar cifras, sino iguales a los grandes momentos, si parecidas para que la situación continúe en franca mejoría.

“La negociación colectiva no está en el primer plano de nuestras preocupaciones”

Martes, 4. Ángel Nicolás
PRESIDENTE DE CECAAM

APOYO LAS INMOBILIARIAS PIDEN MEDIDAS URGENTES PARA SOLVENTAR LA DIFÍCIL SITUACIÓN DEL SECTOR

La venta de VPO de segunda mano, más complicada

La aplicación más rígida de los trámites a la hora de vender este tipo de viviendas y el mayor equilibrio de precios con las viviendas libres, no están favoreciendo su venta

R. Abellán
C-LM

Vender una vivienda de protección oficial de segunda mano ya sea por medio de un particular o a través de una agencia inmobiliaria cuesta algo más que hace un tiempo. Y es que aunque no ha cambiado la Ley a este respecto desde hace varios años, lo que sí se ha modificado es su aplicación.

Si antes se hacía la “vista gorda” a la hora de poner precio a este tipo de viviendas, vendiéndose a precio de renta libre con el beneplácito de todas las partes, la situación ha dado un giro importante y ahora los trámites que deben tenerse en cuenta son más duros y no se pueden saltar, circunstancia que está llevando a que estas viviendas tengan una peor salida en el

GIRO

Antes se hacía más la “vista gorda” con los trámites, pero esta situación ha cambiado

mercado inmobiliario actual, según reconocía Javier Dalmau, presidente de la Asociación de Agencias Inmobiliarias de Toledo. “Ahora se tienen que cumplir los requisitos que antes se pasaban por alto. Se vendían viviendas de protección como libre y ahora hay más rigidez y control en ese sentido”, pero añadía que “eso no significa que se perjudique a las inmobiliarias porque lo normal es que quien quiera vender y comprar acuda a ellas para la realización de los trámites, que por otro lado no son complicados”.

A su juicio, eso no debería llevar a los compradores a



Existe mucha vivienda nueva de protección oficial en venta en la actualidad.

EYE

echarse atrás “porque se están ahorrando un dinero precisamente por se vivienda de protección oficial”.

Pero lo cierto es que si la vivienda libre se vende con cuentagotas, más dificultad tiene la vivienda de protección de segunda mano y más teniendo en cuenta que la bajada de precios de pisos libres con los de protección se han están equilibrando.

Dalmau, que no se es partidario de la protección porque “el concepto no es bueno”, se mostraba crítico con el Gobierno Regional en este sentido. Así, afirmaba que “en Castilla-La Mancha no se controla como debería, pero como se suele decir, ¿quién le pone el cascabel al gato?”.

Crisis

El descenso espectacular en la venta de viviendas en ge-

neral está generando una problemática importante en este sector, que ha pasado de tener en sus manos la “gallina de los huevos de oro” a verse “con la sogá al cuello”. La situación es cada vez peor y los profesionales no acaban de ver la luz en un futuro cercano, todo lo contrario.

En este sentido, el propio presidente de las inmobiliarias de Toledo habla de que la situación es muy complicada. “Lo tenemos francamente difícil porque el mercado está como está” explicaba y añadía que de forma urgente se necesitan medidas para fomentar el acceso a los créditos de las personas.

“La banca estrangula a la gente. Sólo dan créditos para los que quieran comprar los pisos que ellos se han quedado por embargo y el resto de viviendas libres no las financian. Es todo un drama”, indicó.

Dalmau cree que hasta que el Gobierno no adopte medidas reales en favor de las familias, todo lo demás son cantos de sirena. Así es que veo bastante cruda toda la situación”.

DESCENSO

La venta de viviendas sigue cayendo de forma espectacular en los últimos meses

Datos

Vivienda protegida

■ Castilla-La Mancha es la sexta comunidad autónoma en VPO

CIFRAS EN UNIDADES

VIVIENDAS PROTEGIDAS CLM	INICIADAS	TERMINADAS
2008	5.328	5.518
2007	5.547	4.636
2006	6.827	3.937
2005	3.788	2.577
2004	5.018	1.138
Por provincias (2008)	Unidades	Peso/total
Toledo	1.385	26%
Ciudad Real	1.332	25%
Albacete	959	18%
Guadalajara	852	16%
Cuenca	799	15%

FUENTE: IPE

SEGUNDO TRIMESTRE 36 EN LA REGIÓN

Los procedimientos concursales se frenan

Guadalajara es la provincia en la que se han presentado más, seguida por Albacete y Ciudad Real. En el lado contrario, Toledo y Cuenca

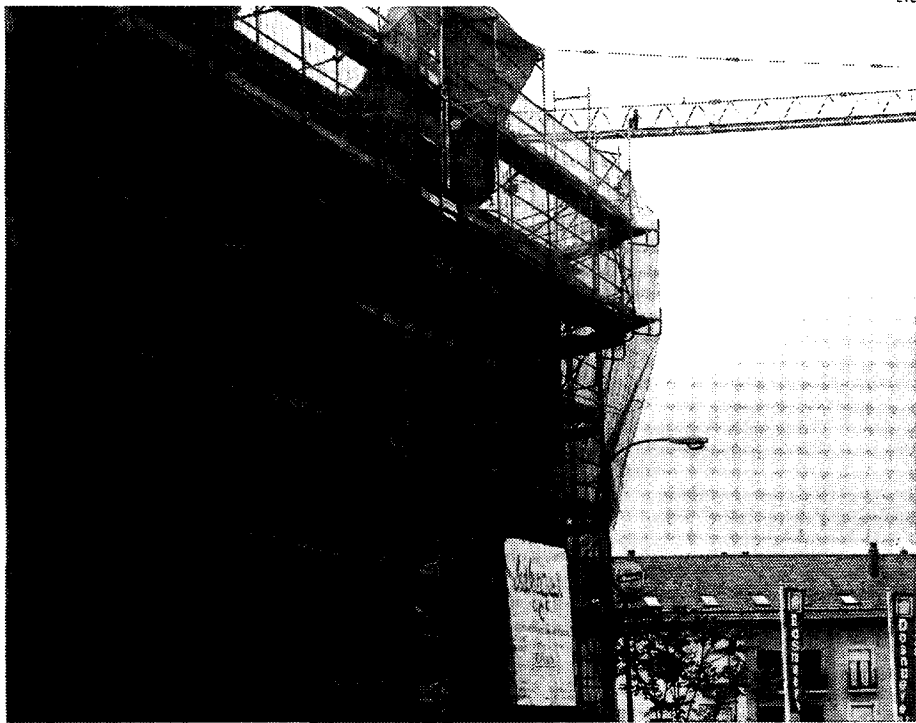

Los procesos concursales han caído ligeramente en el segundo trimestre.

R. Abellán
C-LM

Castilla-La Mancha ha presentado un total de 36 deudores concursados en el segundo trimestre de 2009, según los datos publicados por el Instituto Nacional de Estadística (INE). Estas cifras significan una bajada con respecto al trimestre anterior de un -34,5%, todo lo contrario a lo que ha sucedido en el resto del país, donde se ha producido un aumento del 10,8%.

De los 36 deudores concursados, 31 fueron de tipo voluntario y 5 de tipo nece-

VOLUMEN DE NEGOCIO

La mayoría de pymes facturaban menos de 2 millones de euros

sario. Seis de ellos pertenecen a personas físicas sin actividad empresarial, mientras que el resto corresponden a empresas (6 personas físicas; 7 S.A.; 16 S.R.L.; y 1 otras).

Por sectores, de las 30 empresas concursadas en la Región, el sector que se

EMPLEADOS

La mayor parte pertenecían a pequeñas y medianas empresas

ha visto más afectado ha sido el de edificaciones y promociones inmobiliarias, con un total de 9. Por detrás se encuentran sectores como comercio al por mayor y resto de servicios, con 5 concursos. 4 procesos concursales han presentado empresas dedicadas a los

bienes intermedios, mientras que los industrias dedicadas a los bienes de consumo y transporte y almacenamiento han presentado 3. Con 2 procesos se encuentra el resto de empresas de construcción, mientras que con un proceso concursal tenemos a una empresa de agricultura y pesca, otra de comercio al por menor y vehículos, inmobiliarias financieras y seguros y, por último, una sin clasificar.

La mayoría de las empresas que han presentado concurso se corresponden con pequeñas y medianas pymes. 7 empresas tenían entre 10 y 19 empleados. Seis de ellas contaban con un número de entre 6 y 9, y 20 y 49 trabajadores. Únicamente una empresa sobrepasaba los 100 trabajadores.

Por volumen de negocio, la gran mayoría de las compañías facturaban menos de 2 millones de euros, seguidas por las que tenían de entre 2 y 5 millones de euros.

En cuanto a las provincias, en Guadalajara es donde más procesos concursales se presentaron, un total de 10, seguida por la provincia de Albacete, con 8; Ciudad Real, donde se presentaron 8; Toledo, con 6 procesos, y finalmente Cuenca, con sólo 3.

INFRAESTRUCTURAS 144 KILÓMETROS



Vista aérea del túnel de Villargordo.

Acabado el tramo de AVE entre Motilla y Valencia

Ha supuesto una inversión de 1.036,3 millones de euros, a los que hay que añadir otra de 164,5 millones

EYE
CUENCA

El Ministerio de Fomento, con la ejecución del Administrador de Infraestructuras Ferroviarias (Adif), ha concluido las obras de plataforma del tramo Motilla del Palancar-Valencia, correspondiente a la Línea de Alta Velocidad Madrid-C-LM-Comunidad Valenciana-Región de Murcia.

Las obras de plataforma de este nuevo trazado, compuesto por 14 subtramos, han supuesto una inversión de 1.036,3 millones de euros, a los que hay que añadir la inversión adjudicada en las obras que se ejecutan en la actualidad en la Red

Arterial Ferroviaria de Valencia, que asciende a 164,5 millones.

El trayecto comprendido entre Motilla y el Nudo Sur de Valencia, tiene una longitud de 144,2 Km. de los que 32,4 están situados en la nuestra provincia y los restantes 111,8 en la de Valencia. Dentro de este recorrido, aproximadamente la cuarta parte que equivale a unos 35 Km., han supuesto un reto de ingeniería notable por la construcción de túneles y viaductos de marcada complejidad.

Se han construido 42 viaductos con una longitud total de 12 Km., que suponen el 8,3 % del trayecto. Entre los más importantes hay que señalar el viaducto de Contreras. Se trata de un tramo emblemático de enorme dificultad técnica y máxima exigencia.

INSPECCIÓN TRIBUTARIA

El Ayuntamiento de Guadalajara ingresa un millón de euros

El servicio de Inspección Tributaria puesto en marcha por el Ayuntamiento de Guadalajara a mediados del pasado año está cerca de recaudar un millón de euros para las arcas municipales. Así, esta iniciativa del actual equipo de Gobierno se encuentra a pleno rendimiento y ha conseguido la emisión de liquidaciones correspondientes a pagos retrasados por esta cantidad. El concejal de Economía y Hacienda, Alfonso Esteban, ha explicado que este servicio "está funcionando de una manera absolutamente normal y obteniendo unos resultados muy satisfactorios". el Ayuntamiento conseguirá así recuperar un millón de euros EYE GUADALAJARA

PRIMEROS SIETE MESES DE 2009

El número de autónomos ha caído un 3%



Durante los siete primeros meses de 2009, el Régimen Especial de Trabajadores Autónomos (Reta) ha visto decrecer su número de afiliados en 100.510. Este decrecimiento ha supuesto un descenso del -3%.

Castilla-La Mancha ha experimentado un descenso superior a la media nacional, con un decrecimiento del -3,8%. Por provincias, 51 de las 52 vieron descender su número de autónomos. Toledo y Guadalajara están entre las peor paradas, con un -4,8% y -4,2%, respectivamente. R.A. C-LM

POR ENCIMA DE LA MEDIA NACIONAL

La población ha crecido un 9,8% en los últimos cinco años

Castilla-La Mancha ha acumulado un crecimiento de población empadronada en los últimos cinco años del 9,8%, cuatro puntos por encima de la media nacional que ha sido del 5,8%. En términos absolutos, se ha producido un incremento de 184.734 de personas empadronadas en los municipios de la Región. Baleares es la única Comunidad Autónoma con un crecimiento relativo de su población superior a la de Castilla-La Mancha. Estos son algunos de los datos que están incluidos en el Informe Socioeconómico de Castilla-La Mancha de 2008, elaborado por el Consejo Económico y Social regional. EYE C-LM

MOTIVOS CAÍDA EN LA CONCESIÓN DE CRÉDITOS Y LA FALTA DE PODER ADQUISITIVO

La cirugía estética, relegada a un segundo plano por la crisis

Los centros de medicina estética están sufriendo un descenso menos acusado

R. Abellán
C-LM

La cirugía estética ya no es la que era. La crisis económica que ha llevado a la caída en la concesión de créditos y la falta de poder adquisitivo en general está relegando a un segundo plano a este tipo de operaciones debido a que no se trata de una inversión de primera necesidad y que, por tanto, puede esperar.

Estas circunstancias han llevado a un descenso considerable de este negocio, según ha podido confirmar Economía y Empresas en palabras de la presidenta de la Asociación de Medicina Estética de Castilla-La Mancha (Ameclm), Paloma Tejero.

“Los centros están resistiendo como pueden en estos momentos, pero lo cierto es que se están sintiendo y tienen menor

CIRCUNSTANCIA

El no ser una inversión de primera necesidad juega en su contra

actividad de lo habitual, sobre todo en el caso de la cirugía y no tanto en el caso de la medicina estética-tratamientos sin cirugía”, dijo.

Tejero achaca esta circunstancia en el caso de los centros de cirugía estética al hecho de que “se trata de una actividad que no es necesaria en la mayoría de los casos y el hecho de que la gente tenga menos dinero y no se concedan tantos créditos la perjudica”.

Pero esta circunstancia puede ser un arma de doble filo teniendo en cuenta que eso puede llevar a parte de la clientela a “buscar” clínicas cuyos honorarios sean más bajos sin preocuparse de la profesionalidad, algo que, afirma Tejero, está creando cierta preocupación entre los profesionales del sector en estos momentos.

“Nosotros siempre decimos que el control de este tipo de centros es muy importante porque a la larga nos perjudican a todos los demás. Estas cosas deben hacerse bien y deben estar asesoradas por profesionales”.

En cualquier caso, la presidenta de Ameclm aclaró que en Castilla-La Mancha

la administración sanitaria trabaja de forma importante en este tema y hay un registro al que cualquier persona puede tener acceso para saber dónde debe acudir.

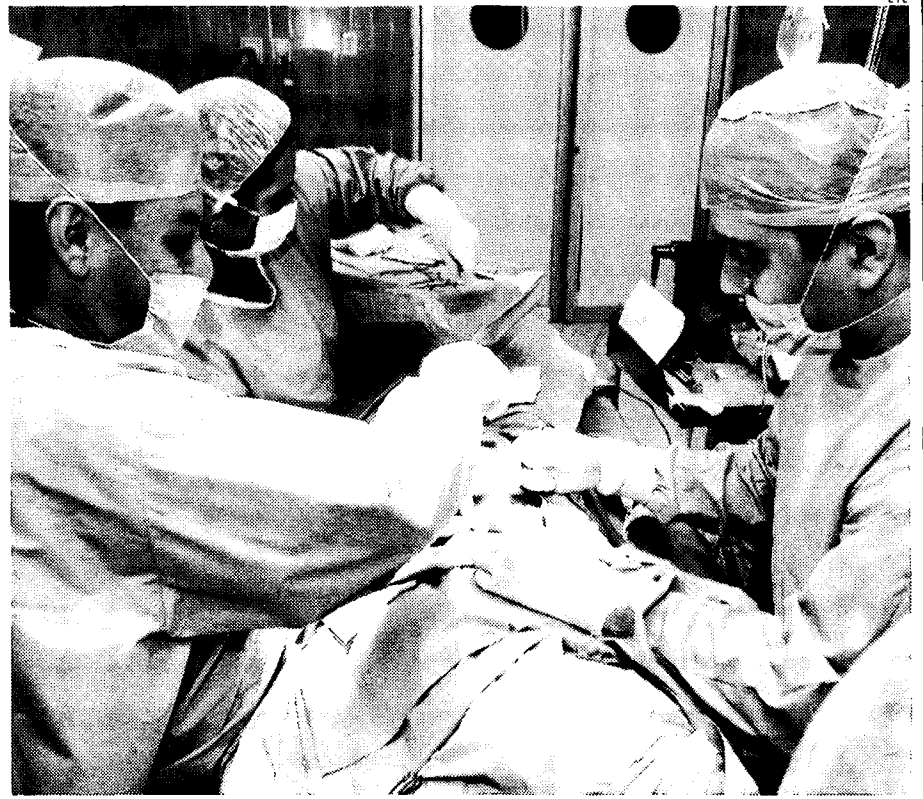

Los centros de cirugía estética están perdiendo negocio con la crisis.

The BIG ONE NÓMINA

Porque tú eres **grande** hemos creado para ti **“THE BIG ONE NÓMINA”**

Porque tu esfuerzo **se lo merece.**

Para que disfrutes de tu dinero a lo grande, ahora dispones de una cuenta nómina **especialmente diseñada para ti.**

Aprovechate de sus grandes ventajas...

- Anticipos de nóminas sin interés ni comisiones.
- Banca electrónica gratis.
- Bonificaciones en tu hipoteca y un sinfín de beneficios más.

Porque tu esfuerzo diario se merece un descanso.

Tu confianza nos hace importantes

CAJA RURAL DE TOLEDO

* CREDITO DE 12 MESES EN CAJA RURAL DE TOLEDO

Se celebrarán en Almagro

II Jornadas de la Ameclm

La Asociación de Medicina Estética de Castilla-La Mancha (Ameclm) ha organizado para los días 16 y 17 de octubre las II Jornadas Teórico-Prácticas sobre “Rejuvenecimiento y remodelación corporal sin cirugía” que se van a llevar a cabo en la localidad de Almagro (Ciudad Real). Estas jornadas están dirigidas a profesionales del sector de la medicina estética y en ellas se tratarán temas en diversas

mesas redondas tan diversos como: Utilización de materiales de relleno en remodelación corporal; remodelación corporal no quirúrgica; abordaje dietético de patología médico-estética; situación actual de la depilación láser y fuentes de luz; tratamiento de inestetismos vasculares; avances en el tratamiento de estrías y cicatrices; liposucción. Técnica convencional versus; miscelánea.

NO TE QUEDES A OSCURAS, INSTALA TDT



Con la TDT, televisión digital terrestre, descubrirás la nueva forma de ver la televisión. Los televisores nuevos ya lo llevan integrado, pero si quieres conservar tu antiguo aparato hazte con un decodificador; es una instalación muy sencilla, sin necesidad de conocimientos técnicos que pondrá a tu alcance **la televisión temática, interactiva, con calidad digital y muchos canales para elegir.**



Infórmate, infórmate ya.
www.jccm.es/tdt



La Página del Medio Ambiente

POSIBLE INSTALACIÓN DE 25 PUNTOS DE RECARGA

Cuenca apuesta por los vehículos eléctricos

La Junta de Gobierno Local ha aprobado una solicitud de ayudas a la Agencia de la Energía de Castilla-La Mancha y al IDAE

Mamen Eslava
CUENCA

La ciudad de Cuenca podría sumarse en breve a Madrid, Barcelona y Sevilla, en la apuesta por la movilidad sostenible, con la instalación de 25 puntos de recarga de vehículos eléctricos.

La Junta de Gobierno Local aprobó ayer la solicitud de ayudas a la Agencia de la Energía de Castilla-La Mancha (Agecam) y el Instituto para la Diversificación y Ahorro de la Energía (IDAE) para apostar por este proyecto que contempla 25 puntos de recarga, mayoritariamente en aparcamientos públicos, y cuenta con un presupuesto de más de 146.000 euros.

Según explicó el primer teniente de alcalde y concejal de Movilidad, Miguel Ángel Montserrat, en caso de que se concediesen las ayudas el 39% del presupuesto total estaría suvencionado por el IDAE, gestionado a través del Plan de Acción 2008-2012 por Agecam; se podría conseguir otro 20% más recurriendo al Fondo Europeo de Desarrollo Regional (Feder). El Ayuntamiento aportaría 58.400 euros para completar la operación.

La consejera de Industria, Energía y Medio Ambiente, Paula Fernández, recibió la

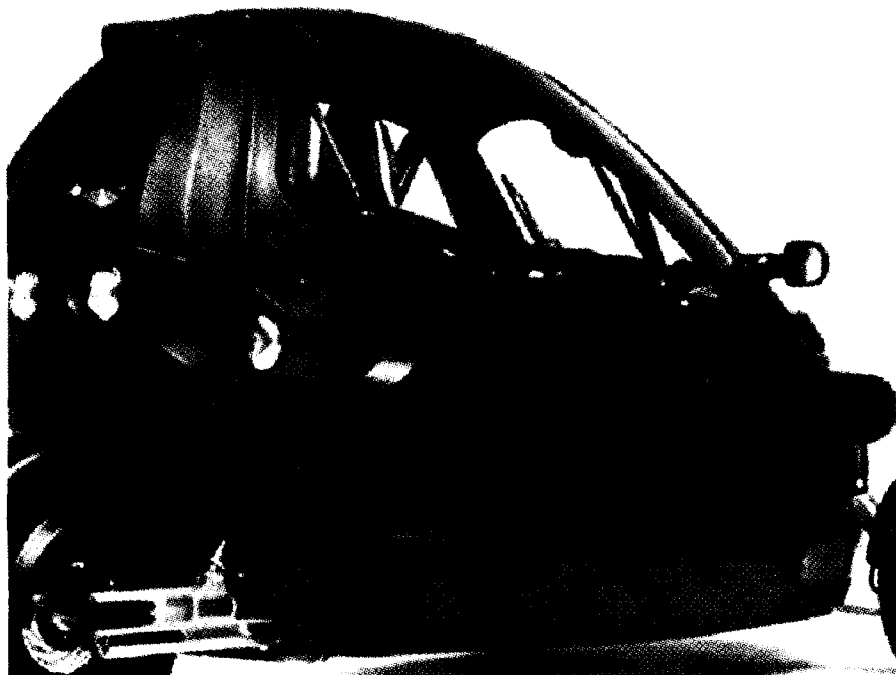

Cuenca apuesta por el sistema eléctrico de vehículos.

APORTACIÓN

El Ayuntamiento aportará 58.400 euros para completar la operación

semana pasada, durante su visita a Cuenca, un anteproyecto de la iniciativa, que según explicó el concejal recibió una buena acogida.

AHORRO

Estos vehículos consumen un 75% menos que los tradicionales

Montserrat destacó que el Ayuntamiento ya ha establecido contacto con concesionarios interesados en la posibilidad de distribuir es-

tos vehículos desde Cuenca y recaló que supondría la creación de puestos de trabajo relacionados con el sector del automóvil.

El concejal remarcó el ahorro que supone la compra de estos vehículos a largo plazo ya que consumen un 75% menos que los tradicionales. "Según las informaciones que tenemos el coste de combustible es de un euro cada 100 kilómetros", argumentó.

ENERGÍA ESTÁ EN FASE PREVIA

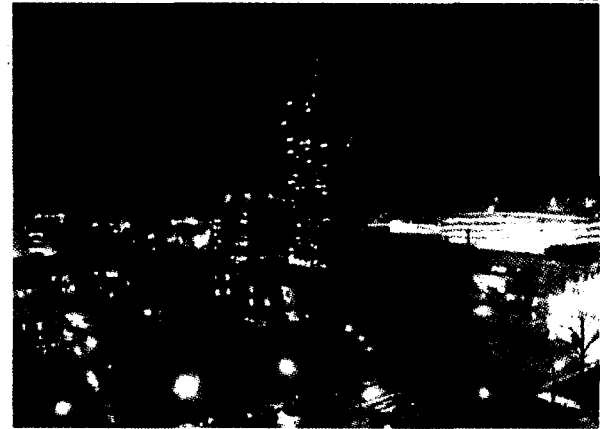

Ya se están haciendo pruebas para el cambio de alumbrado.

Guadalajara implantará "leds" en el alumbrado

Se trata esencialmente de diodos de luz con los que se podrá ver mejor

Eye
(GUADALAJARA)

Aunque todavía se encuentra en fase de pruebas, el sistema de "leds" que el Ayuntamiento quiere implantar en el alumbrado público de la capital ya está proporcionando los primeros resultados satisfactorios. Como señala el concejal de Servicios Públicos, Mariano del Castillo, "todavía es muy pronto para hacer una valoración más completa, pero tras las primeras pruebas realizadas, todo indica a que el ahorro que va a suponer será importante para las arcas municipales, en torno al 40%".

Además del ahorro, gracias a los "leds" en el alum-

brado, las posibilidades de gestión y de programación son numerosas, de tal manera que se puede llegar a dejar una farola, un conjunto o incluso una zona determinada a un tanto por ciento de su capacidad durante el tiempo que se estime oportuno. En concreto, estas primeras pruebas se están llevando a cabo en la zona comprendida entre el final de la calle Julián Besteiro y la mota del río Henares. "Son cuatro equipos los que están funcionando y esperamos que todo resulte tan bien como en el caso de los semáforos, donde ya se viene utilizando este sistema y el ahorro está siendo considerable."

Además los dispositivos se ven mejor, con lo que es más ventajoso tanto para vehículos como para peatones". Los "leds" son esencialmente diodos emisores de luz.

ALICANTE
2008-2009
VUELTA AL MUNDO A VELA

Iberdrola. La energía para seguir avanzando.
En Iberdrola hemos tomado la fuerza de la naturaleza para generar la energía que el mundo real necesita.

IBERDROLA
Queremos ser tu energía

SEGUNDO PLAN DE APOYO 2009-2012

El pequeño comercio tendrá más apoyos

Se han mantenido diversas reuniones con los presidentes de las Federaciones de Empresarios de Castilla-La Mancha

Eye
C-LM

La directora General de Promoción Empresarial y Comercio, Emilia Millán, ha mantenido diversas reuniones con los presidentes de las Federaciones de Empresarios del Comercio de Castilla-La Mancha, para cerrar el Segundo Plan de Apoyo al Pequeño Comercio de Castilla-La Mancha 2009-2012.

“La intención de este Plan es que no sea un documento cerrado sino abierto a incorporaciones de todo tipo y que ayude a aunar esfuerzos y a mejorar el comercio urbano de proximidad”, según la directora general.

En la reunión de trabajo se analizaron las distintas líneas estratégicas que recoge el Plan y las medidas de apoyo que contempla para las pequeñas y medianas empresas comerciales, sus asociaciones y ayuntamientos, manteniendo y desarrollando el modelo comercial urbano de nuestros pueblos y ciudades, mediante la mejora de la competitividad de las empresas y del entorno físico del comercio de proximidad, evitando la destrucción de empleo y mejorando la especialización y calidad del servicio, aportando así un valor añadido.

Ocho líneas

Concretamente se han ana-



Momento de la reunión con los presidentes de las federaciones de comercio.

REUNIÓN

Se analizaron las distintas estrategias que recoge el plan y las medidas de apoyo

lizado las ocho líneas estratégicas de actuación que contempla el citado Plan de Apoyo, tanto desde el punto de vista de la ordenación como desde el lado de la promoción.

Así, se recoge desde el apoyo a las inversiones en obras de mejora del esta-

MEJORAS

Una de las ayudas va dirigida a la mejora de establecimientos comerciales

blecimiento comercial, en activos tecnológicos y en la incorporación a las nuevas tecnologías, hasta la incorporación de los nuevos sistemas de venta, pasando por la potenciación de la cooperación interempresarial y la implementación de sistemas de calidad para el co-

mercio.

En este marco, la directora general de Promoción Empresarial y Comercio, Emilia Millán, avanzó que, en cumplimiento de la directiva Bolkestein, ya se ha redactado el Anteproyecto de Ley de Comercio Minorista de Castilla-La Mancha y que está previsto abrir un periodo de información pública para que los distintos agentes económicos y sociales puedan realizar las aportaciones y mejoras que estimen procedentes. En definitiva, un plan de apoyo al pequeño comercio.

VAB ESTE SECTOR REPRESENTA EL 3,2%

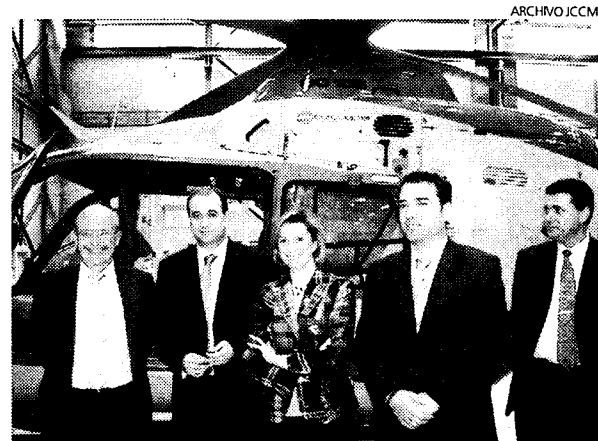

Araújo, durante una visita a Eurocopter en Albacete.

Apuesta por el desarrollo aeronáutico

El Gobierno regional está trabajando para fortalecer la competitividad de las empresas

Eye
C-LM

El Gobierno de Castilla-La Mancha ha apostado y continuará apostando fuertemente por el desarrollo del sector aeronáutico en nuestra Región, que se convierte estratégico para el crecimiento de Castilla-La Mancha.

La vicepresidenta y consejera de Economía y Hacienda, María Luisa Araújo, afirmó que “en los últimos años hemos hecho un buen trabajo con este sector que genera riqueza, valor añadido, empleo y estabilidad a la economía de Castilla-La Mancha”.

Asimismo, manifestó que las empresas del sector valoran las oportunidades que el Gobierno regional les ofrece para instalarse en ella.

Esta confianza ha con-

vertido a nuestra Región en la cuarta que más factura en el ranking de nuestro país, siendo un sector que en Castilla-La Mancha representa el 3,2% del VAB Regional y da empleo a más de 2.600 personas de manera directa, “una cifra que se verá incrementada en los próximos años con cuando comiencen a inaugurarse las empresas que están a día de hoy en proceso de construcción”.

Por otra parte Araújo resaltó que Castilla-La Mancha es un referente en el sector aeronáutico porque somos líderes en la fabricación de fibra de carbono. “En todo el mundo la referencia internacional en la fabricación de fibra de carbono es Castilla-La Mancha y por eso podemos presumir”.

Araújo indicó que “estamos trabajando para asegurar nuestra prosperidad a largo plazo y para fortalecer la competitividad de nuestra comunidad, y por eso apoyamos la política aeronáutica”.

OBJETIVO FOMENTAR PROYECTOS EMPRESARIALES E INYECTAR LIQUIDEZ A LAS EMPRESAS

La Junta financia a pymes y autónomos con 20 millones

Eye
C-LM

El Consejo de Gobierno de Castilla-La Mancha ha aprobado la ampliación económica del Fondo de Finanzas de Desarrollo Regional, “una medida de ayuda a las empresas, ya que se les facilita el acceso a la finan-

ciación para que puedan llevar a cabo sus proyectos empresariales”, según explicó la portavoz del Ejecutivo autonómico, Isabel Rodríguez.

Con una dotación de 20 millones de euros, esta actuación trata de garantizar los recursos necesarios para dar cobertura a las de-

mandas de los nuevos proyectos empresariales que tengan un interés regional.

El Fondo, gestionado a través del Instituto de Finanzas de Castilla-La Mancha, fue creado en el año 2005 con una dotación económica de 5 millones de euros, cantidad que se amplió hasta los 6,5 millones el pa-



Isabel Rodríguez anunció ayudas para pymes y autónomos.

sado año. Desde su creación, se han beneficiado de esta medida un total de ocho proyectos empresariales de interés regional.

A través del Fondo de Finanzas de Desarrollo Regional, el Gobierno de José María Barreda fomenta proyectos relacionados con sectores emergentes en la región, como la industria aeronáutica, que, además, por su carácter innovador, ayuda a crear empleo cualificado.

EVOLUCIÓN EN EL PRIMER SEMESTRE LA SEGURIDAD SOCIAL HA ABONADO MÁS DE 627,4 MILLONES DE EUROS POR ESTE CONCEPTO

El gasto en prestaciones supera los 100 millones de euros al mes

A pesar de la recuperación del mercado de trabajo entre mayo y julio, el incremento del paro en el último año ha elevado un 79% el número de beneficiarios de algún tipo de prestación en la región

F. J. Llana
C-LM

Las oficinas del Servicio Público de Empleo de Castilla-La Mancha (Sepecam) cerraron julio con 165.797 parados, lo que supone 2.645 menos que los registrados en el mes anterior. De esta forma, el mercado laboral castellano-manchego se da un nuevo respiro al encadenar tres meses consecutivos de descenso en el número de desempleados. Una circunstancia que, sin embargo, no ha impedido que en el último año 57.447 trabajadores hayan perdido su empleo en la Comunidad Autónoma y que los beneficiarios de algún tipo de prestación del sistema público de pensiones hayan aumentado un 79%, pasando de los 58.361 que se contabilizaban en junio de 2008 a los 104.497 registrados justo un año después.

Como no podía ser de otra manera, la factura que soporta la Seguridad Social en concepto de prestaciones también se ha incrementado en un porcentaje similar, hasta los 100,72 millones de euros en

junio, una cifra que contrasta con los 56,053 millones de euros que tuvo que desembolsar este organismo público en el mismo mes de 2008.

Pero a pesar de estos datos, tanto el Gobierno central como el regional mantienen el mensaje de tranquilidad que llevan transmitiendo en los últimos meses, ajenos a cualquier debate sobre la viabilidad o no del actual sistema público de pensiones español.

JULIO

El Sepecam registró 2.645 parados menos que en el mes anterior

Y eso que sólo en Castilla-La Mancha durante los seis primeros meses del año el gasto acumulado en prestaciones (contributivas, subsidio de desempleo, Renta Activa de Inserción y subsidio para eventuales agrarios) ha aumentado un 93,4% en relación al mismo período del año anterior, hasta superar los



Las oficinas del Sepecam registraron 165.797 parados en julio.

627,4 millones de euros.

De esta manera, se mantiene la senda de crecimiento en las obligaciones reconocidas por la Tesorería General de la Seguridad Social, y que sólo en el período comprendido entre 2002 y 2008 aumentaron un 45,7%, en el caso de las pensiones contributivas.

Ocupabilidad

Paradójicamente, el empee-

ramiento del mercado laboral castellano-manchego en el último año ha venido acompañado de una mejora del grado de ocupabilidad de los demandantes de empleo.

Así, del 44,51% de parados que en julio de 2008 tenían una posibilidad "baja" o "muy baja" de encontrar empleo, se ha pasado al 37,7%, justo doce meses después.

Paro

Datos de julio

■ En todas las provincias ha aumentado en el último año.

	JULIO	VAR. ANUAL
Albacete	34.939	43,8%
Ciudad Real	43.147	44,2%
Cuenca	13.191	52,1%
Guadalajara	16.305	77,4%
Toledo	58.215	60,4%
C-LM	165.797	53,0%
España	3.544.095	46,0%

FUENTE: MINISTERIO DE TRABAJO

Prestaciones

Distribución

■ Las contributivas aglutinan la mayor parte de los pagos.

A 30 DE JUNIO

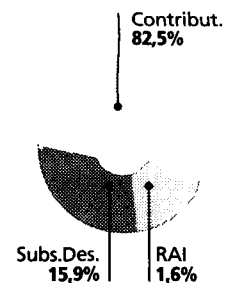

FUENTE: MINISTERIO DE TRABAJO

Nos tienes contigo

RCEF

empresas

Valora lo próximo

Comercio Internacional

Factoring

Confirming

Coberturas

Tipo de Interés

Renting

Leasing

Circulante

Inversión



UNANIMIDAD DE TODAS LAS PARTES AL SEÑALAR LA IMPORTANCIA DEL DOCUMENTO

El pacto del consenso y del esfuerzo de todos

Gobierno regional, administraciones públicas, empresarios y agentes sociales han firmado un documento que debe servir para mejorar la situación economía de los castellano-manchegos

R. Abellán
TOLEDO

El pasado día 4 de agosto de 2009 pasará a la historia de la Región como el día en el que se rubricó un nuevo pacto por Castilla-La Mancha, teniendo especial relevancia por el hecho de haber sido capaz de haberse consensuado entre todas las partes en unos momentos difíciles para la economía de la Región y sabedores de la importancia que tenía llevar este barco a buen puerto. Se trata, en definitiva, de un documento que ha nacido del compromiso conjunto, del esfuerzo compartido y de la unión de todos: sindicatos, empresarios, administraciones locales, provinciales y Gobierno regional.

Para llegar a este punto han sido necesarios casi tres meses de conversaciones, tiras y aflojas por todas las partes firmantes hasta al-

BARREDA

“No es una meta, es el camino, es la metodología para trabajar juntos y salir de esta coyuntura”

canzar un acuerdo satisfactorio en general cuyo objetivo no ha sido otro que intentar atajar la crisis económica. Aunque no existen los milagros, sin embargo, todas las partes han sido capaces de aunar esfuerzos en pro de Castilla-La Mancha.

El propio presidente regional, José María Barreda, calificaba este documento durante su firma como “ambicioso y debemos esforzarnos en su desarrollo y cumplimiento” dejando claro que “no es una meta, es el camino, es la metodología para trabajar juntos y salir de esta coyuntura complicada”, y asegurando que a partir de ahora todos los esfuerzos se centrarán en desarrollar sus 85 medidas. Una actitud -dijo- que demuestra que en Castilla-La Mancha el diálogo social es posible, al contrario que ocurre a nivel nacional.

La vicepresidenta de I Junta y consejera de Economía y Hacien-



Firmantes del Pacto por Castilla-La Mancha con el que se pretende sacar a la Región de la complicada situación económica actual.

Reacciones



FERNANDO JEREZ

El presidente de la Cámara de Comercio de Toledo y del Consejo Regional de Cámaras valoró positivamente el pacto asegurando que “el diálogo y el pacto siempre es positivo para unir fuerzas en estos tiempos tan difíciles y complicados para todos”. Jerez, eso sí, afirma que “ahora es fundamental desarrollarlo y llevarlo a la práctica”.



JOSÉ FRANCISCO RIVAS

El presidente de la Federación de Municipios y Provincias (FEMP) señaló que este pacto “contribuye a mejorar, beneficiar y progresar en un doble sentido” y explicó que “hay dos millones de razones para decir sí a Castilla-La Mancha”. Rivas habló de medidas de urgencia para salir de la crisis y de reforzar la posición tras resolver la urgencia.



ÁNGEL NICOLÁS

El presidente de la Confederación Regional de Empresarios de Castilla-La Mancha (Cecam), indicó que el pacto “recoge medidas concretas que están acorde con las necesidades y que son fruto de un consenso que se ha producido durante meses”. Nicolás reconoció el trabajo realizado por su antecesor, Jesús Bárcenas, en la elaboración de este texto.

da, María Luisa Araujo, señaló que se han necesitado 14 encuentros y 180 propuestas para alcanzar un acuerdo y afirmó que se trata del mejor documento porque es el de todos. Asimismo mandó unas palabras de optimismo. “Si salimos de la crisis, lo haremos reforzados”.

Buena acogida

Todos los firmantes han coincidido en afirmar que la unidad y el consenso ha sido fundamental para llegar al acuerdo final y reconocieron de manera especial el trabajo llevado a cabo por todos los que han tomado parte en él.

Los sindicatos aplaudieron la iniciativa. El secretario general de CCOO en Castilla-La Mancha, José Luis Gil, alababa a esas personas

LOLA CABEZAS



LOLA CABEZAS



La consejera de Economía y Hacienda y vicepresidenta del Gobierno regional, María Luisa Araújo, fue la encargada de abrir un acto que no se quiso perder nadie.

UNIDAD

Todos coincidieron en señalar la importancia de la unidad y del consenso en estos momentos complicados

“porque han hecho un trabajo duro” y dijo que se trata de un acuerdo “necesario, importante y oportuno”. A su juicio, se trata de un hecho trascendente para la Región.

En este mismo sentido y haciendo un simil futbolístico, el secretario regional de UGT, Carlos Pedrosa, habló de haber metido un

gol a la crisis en un momento complicado.

El Pacto además ha sido bien acogido por otras organizaciones que no estuvieron en la firma pero para las que será de especial relevancia. Así, desde Opa en Castilla-La Mancha se han congratulado por la inyección de la que se beneficiarán todos los autónomos, en palabras de su presidente, José Ramón Jaronos, porque viene a garantizar sobre todo la liquidez de las empresas y los autónomos que, a fin de cuentas, somos los que generamos empleo y riqueza, explicó.

Desde Coag-IR de Castilla-La Mancha se han valorado las medidas. Su secretario regional en funciones, Alfonso Marín, espera que “no queden en agua de borrajas”.

Preámbulo

Pacto por el Desarrollo y la Competitividad

■ ■ En 2005 nació el Pacto por el Desarrollo y la Competitividad de Castilla-La Mancha, un plan de acción destinado a mejorar la competitividad regional en un horizonte de actuación que culmina en 2010. Sin embargo, pese a los logros conseguidos en sus casi cuatro años de vigencia, los cambios en el contexto económico han exigido adecuar la estrategia para avanzar hacia un nuevo modelo de desarrollo, en base al nuevo entorno existente.



LOLA CABEZAS

85 medidas y 2.000 millones de euros

Con este “cócktail” se intentará minimizar los efectos de la crisis económica

R. Abellán
TOLEDO

El Plan persigue, como principal finalidad, reactivar la economía minimizando los efectos de la crisis internacional sin dejar de lado aquellas actuaciones de carácter estructural que implican el fortalecimiento de nuestro sistema económico a largo plazo. Para lograrlo se destinarán 2.000 millones de euros.

Para su consecución se han adoptado un total de 85 medidas, divididas en dos bloques. Un primero de carácter coyuntural, destinadas a reducir el impacto de la crisis y un segundo de carácter estructural, dirigidas a fortalecer la economía y reorientar el modelo productivo.

Por lo que se refiere al primero, se impulsará la obra pública y las infraestructuras incrementando el volumen de licitación y agilizando la ejecución de planes de inversión pública que se está desarrollando. Para ello, se realizará un esfuerzo inversor de 1.000 millones de euros. Además, se mejorará el acceso a la financiación y liquidez de pymes, microempresas y autónomos, medida necesaria para normalizar el mercado de crédito. Se simplificarán y agilizarán trámites administrativos, uno de los principales requerimientos de los ciudadanos. Se ayudará específicamente a determinados sectores productivos. Se apoyará también a co-

lectivos con dificultades especiales mediante una política redistributiva y la provisión suficiente de los servicios públicos esenciales. Finalmente, se optimizará el gasto público desde los principios de eficacia y rigor que presiden la actividad pública.

El segundo bloque pretende sentar las bases a medio plazo de un modelo económico sostenible más productivo. Para lograrlo, se apostará por los sectores estratégicos por su alto valor añadido, tal es el caso de las energías renovables. Habrá un uso de la I+D+i en el tejido empresarial. La innovación y el desarrollo tecnológico constituyen un factor clave. Se hará promoción de nuevos mer-

BLOQUES

Un primero es de carácter coyuntural y un segundo de carácter estructural

cados. La apertura de empresas al exterior se considera fundamental para la mejora de la competitividad.

Asimismo, se dará un impulso a la cualificación y formación de personas jóvenes y trabajadores, que constituye uno de los pilares fundamentales del desarrollo de un territorio.

CONFLICTIVIDAD LABORAL LA REGIÓN, POR DEBAJO DE LA MEDIA NACIONAL

Veintidós huelgas en los primeros seis meses

En dichos conflictos participaron un total de 1.909 trabajadores, lo que provocó una pérdida de 648.896 horas de trabajo



En Castilla-La Mancha hubo 22 huelgas durante el primer semestre.

Eye
C-LM

La conflictividad laboral en Castilla-La Mancha en los seis primeros meses del año se ha situado por debajo de la media nacional según los datos facilitados a la Confederación Regional de Empresarios de Castilla-La Mancha por la CEOE, en la que Cecam CEOE-Cepyme está integrada.

Durante este período, la Región se ha situado entre las Comunidades Autónomas con un importante número de conflictos labora-

DATOS

Guadalajara está a la cabeza provincial, con nueve huelgas

les, colocándose en la novena posición. El número de huelgas registradas en Castilla-La Mancha ha sido veintidós que distribuidas por provincias son: tres en Albacete, seis en Ciudad Real, nueve en Guadalajara y cuatro en Toledo.

En las huelgas, notifica-

CECAM

Las huelgas frenan el desarrollo y el crecimiento económico

das a la autoridad competente en la materia en cada una de las cuatro provincias en las que se han producido los conflictos, participaron un total de 1.909 trabajadores, lo que provocó una pérdida de 648.896 horas de trabajo. Respecto al mismo período

de 2008 la suma de trabajadores implicados ha subido un 10 por ciento y las horas de trabajo perdidas han aumentado un 30 por ciento. En lo que respecta al número de huelgas, se ha visto levemente incrementado, ya que en los seis primeros meses del pasado ejercicio se habían producido veintiuna huelgas.

En una distribución por provincias, en las tres huelgas producidas en Albacete, se vieron implicados 174 trabajadores, lo que conllevó una pérdida de 174.832 horas; en las seis llevadas a cabo en Ciudad Real, fueron 269 los trabajadores implicados y 55.256 horas perdidas, mientras que en las nueve producidas en Guadalajara, se han perdido 264.464 horas en las que se han visto implicados 1.307 trabajadores.

En los cuatro conflictos laborales producidos en Toledo se vieron implicados 159 trabajadores y llevaron a unas pérdidas de horas de trabajo de 10.008.

Para la Confederación Regional de Empresarios de Castilla-La Mancha (Cecam) estos datos, fruto de la situación de crisis económica que se está viviendo, no son nada positivos, y frenan el desarrollo y crecimiento económico de la Región.

TASA INTERANUAL DESCENSO DEL 4,6%

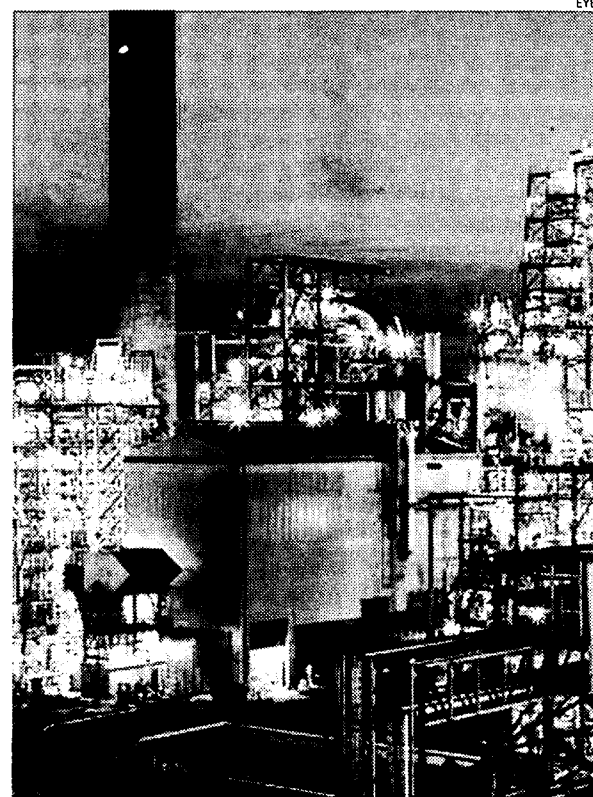

Siguen las bajadas del IPI.

La producción industrial cae, aunque menos que en España

Sin embargo, esta circunstancia no impide que se continúe con tasas interanuales negativas

Eye
C-LM

Castilla-La Mancha es la región en la que menos ha caído en índice de producción industrial, concretamente ha sufrido una variación del 4,6%, incluso del mes de mayo a junio esta variación ha mejorado en más de seis puntos porcentuales. Sin embargo, Castilla-La Mancha al igual que el total del país, lleva 14 meses consecutivos con tasas interanuales negativas.

El Índice de Producción Industrial es otro indicador que muestra la difícil situación que está atravesando nuestra economía. Así, en toda España este índice ha disminuido en el mes de junio respecto al mismo mes del año anterior un 14,5%.

Desde Ceoe Cepyme Cuenca valoran estos resultados de manera positiva ya que este índice mide la evolución conjunta de la cantidad y la calidad, eliminando la influencia de los precios, de la actividad productiva y, aunque la tasa de variación

interanual sigue siendo negativa, está mejorando con el paso de los meses.

El Departamento Económico de la Confederación de Empresarios observa que este indicador sigue la línea de la economía española. Así, la caída de la actividad augura que el paro va a seguir aumentando, por lo que solicitan medidas efectivas. En este sentido, en Ceoe Cepyme Cuenca abogan por reformas estructurales que provoquen un cambio de tendencia en un medio plazo y permanezca en el tiempo.

Además de estas medidas, piden otras dirigidas a reducciones fiscales, reducción de las cotizaciones a la seguridad social y reforma del mercado laboral para lograr una mayor flexibilidad, entre otras. Todo esto con el objetivo de ayudar a empresas y autónomos a superar estos malos momentos y a la vez provocar un aumento de competitividad de los mismos de cara a mercados exteriores.

En la Confederación de Empresarios afirman que la internacionalización de las empresas de Castilla-La Mancha es imprescindible para superar estos malos momentos.

PRÁCTICAS SEGÚN COMISIONES OBRERAS

Los contratos están perdiendo ayudas

Eye
C-LM

Desde el pasado 1 de abril hasta el final de julio se han realizado en nuestra comunidad autónoma 454 contratos en prácticas; pero sólo 62 de ellos aprovechado las subvenciones previstas en Castilla-La Mancha para este tipo de contratos, que ascienden a 700

euros al mes durante seis meses para mujeres o personas con discapacidad (4.200 euros en total) y a 500 euros/mes durante seis meses en el caso de los varones (3.000 euros).

En desarrollo del Plan por el Crecimiento, la Consolidación y la Calidad del Empleo de Castilla-La Mancha, el pasado 30 de marzo (DOCM de

7 de abril) se aprobó la Orden que regula estas subvenciones para contratación en prácticas; que, a propuesta de CCOO, sustituyó a los antiguos programas de apoyo a 'becas'. Así pues, todos los contratos en prácticas realizados en Castilla-La Mancha a partir del 1 de abril podrían haber accedido a la correspondiente subvención y, sin embargo, sólo lo han hecho 62 de 454. Hay 392 empresas de la Región que han dejado de percibir un importante apoyo económico.



Muchos contratos en práctica, sin subvenciones.

Noticias de la administración

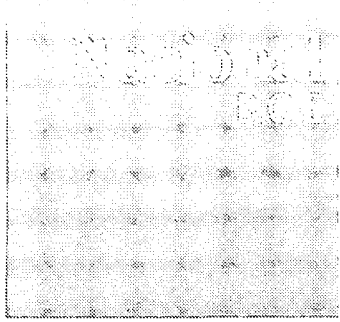

MINISTERIO DE TRABAJO E INMIGRACIÓN

Convenios colectivos de trabajo. Resolución de 17 de julio de 2009, de la Dirección General de Trabajo, por la que se registra y publica el IV Convenio colectivo general de ferralla.

B.O.E. 3 de agosto de 2009.

MINISTERIO DE INDUSTRIA, TURISMO Y COMERCIO

Instalaciones nucleares. Resolución de 22 de junio de 2009, de la Dirección General de Política Energética y Minas, por la que se revisan los parámetros y porcentajes para el reparto de los fondos que debe realizar ENRESA, establecidos mediante su Resolución de 9 de junio de 2006, y se efectúa la liquidación del término variable correspondiente al año 2008 y del fijo de 2009, según lo dispuesto en la Orden de 13 de julio de 1998, en beneficio de los municipios definidos como afectados correspondientes a la instalación Central Nuclear José Cabrera.

B.O.E. 3 de agosto de 2009.

Resolución de 22 de junio de 2009, de la Dirección General de Política Energética y Minas, por la que se revisan los parámetros y porcentajes para el reparto de los fondos que debe realizar ENRESA, establecidos mediante su Resolución de 9 de junio de 2006, y se efectúa la liquidación del término variable correspondiente al año 2008 y del fijo de 2009, según lo dispuesto en la Orden de 13 de julio de 1998, en beneficio de los municipios definidos como afectados correspondientes a la instalación Central Nuclear Trillo.

B.O.E. 3 de agosto de 2009.

Telecomunicaciones. Resolución de 23 de julio de 2009, de la Presidencia de la Comisión del Mercado de las Telecomunicaciones, por la que se hace pública la Resolución de 23 de julio de 2009, relativa a la definición y análisis del mercado del conjunto mínimo de líneas alquiladas, y del mercado de segmentos de terminación de líneas arrendadas al por mayor, la designación de operador con poder significativo de mercado, la imposición de obligaciones específicas, y se acuerda su notificación a la Comisión Europea.

B.O.E. 5 de agosto de 2009.

MINISTERIO DE FOMENTO

Ayudas. Orden FOM/2152/2009, de

23 de julio, por la que se otorgan las ayudas para la formación en relación con el transporte por carretera reguladas por la Orden FOM/3591/2008, de 27 de noviembre.

B.O.E. 6 de agosto de 2009.

Ayudas. Orden FOM/2153/2009, de 23 de julio, por la que se otorgan las ayudas a transportistas autónomos por carretera que abandonen la actividad, reguladas por la Orden FOM/2218/2008, de 23 de julio.

B.O.E. 5 de agosto de 2009.

MINISTERIO DE MEDIO AMBIENTE, Y MEDIO RURAL Y MARINO

Explotaciones agrarias. Real Decreto 1221/2009, de 17 de julio, por el que se establecen normas básicas de ordenación de las explotaciones de ganado porcino extensivo y por el que se modifica el Real Decreto 1547/2004, de 25 de junio, por el que se establecen las normas de ordenación de las explotaciones cunícolas.

B.O.E. 4 de agosto de 2009.

Fondo Español de Garantía Agraria (FEGA). Cuentas anuales. Resolución de 16 de julio de 2009, del Fondo Español de Garantía Agraria, por la que se publican las cuentas anuales del ejercicio 2008.

B.O.E. 6 de agosto de 2009.

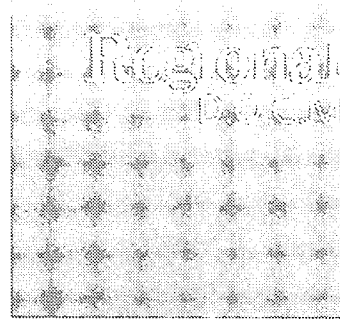

CONSEJERÍA DE EDUCACIÓN Y CIENCIA

Ayudas y subvenciones. Resolución de 10/07/2009, de la Viceconsejería de Ciencia y Tecnología, por la que se acuerda dar publicidad a las subvenciones concedidas al amparo de la Orden de la Consejería de Educación y Ciencia de 13/05/2009 (publicada en el diario Oficial de Castilla-La Mancha de 15/05/2009), por la que se establecían bases reguladoras y convocatoria de ayudas económicas, para el año 2009 a los Centros Tecnológicos de la región, destinadas a la ejecución por parte de los mismos de los programas de fomento del desarrollo tecnológico y de participación en Investigación y Desarrollo (I+D).

D.O.C.M. 3 de agosto de 2009.

CONSEJERÍA DE AGRICULTURA Y DESARROLLO RURAL

Ayudas y subvenciones. Orden de 23/07/2009, de la Consejería de Agricultura y Desarrollo Rural, por

la que se establecen las bases reguladoras de las ayudas económicas para el aumento del valor añadido de los productos agrícolas y el fomento de la calidad agroalimentaria (programa FOCAL).

D.O.C.M. 4 de agosto de 2009.

Ayudas y subvenciones. Orden de 17/07/2009, de la Consejería de Agricultura y Desarrollo Rural, por la que se modifica la Orden de 31 de julio de 2008, por la que se establecen las bases reguladoras para la concesión de ayudas económicas dirigidas a la realización de actividades formativas dirigidas a la formación de los profesionales del sector agroalimentario y del medio rural.

D.O.C.M. 5 de agosto de 2009.

CONSEJERÍA DE CULTURA, TURISMO Y ARTESANÍA

Actividades Culturales. Orden de 27/07/2009, de la Consejería de Cultura, Turismo y Artesanía, por la que se modifica la Orden de 14/03/2001, que regula la Red de Teatros, Auditorios y Casas de Cultura de Castilla-La Mancha.

D.O.C.M. 5 de agosto de 2009.

PARA MÁS INFORMACIÓN: En esta sección se incluyen las principales normas y resoluciones que han sido publicadas en el **Diario Oficial de Castilla-La Mancha** y en el **Boletín Oficial del Estado**

TARANCÓN APRUEBA SUS PRESUPUESTOS PARA ESTE EJERCICIO

El Pleno de los Presupuestos Generales en el Ayuntamiento de Tarancón (Cuenca) se prolongó durante casi dos horas. Izquierda Unida votó a favor de la propuesta del equipo de Gobierno y el PP en contra. El equipo de Gobierno presentó como novedad unos presupuestos desglosados por programas, "participativos" por haber sido pactados en parte con los colectivos locales y que ascienden a más de 21 millones de euros, 3,2 millones más que en 2008.

El concejal de Hacienda, José María Robres, realizó una exposición comparando la última década socialista con los anteriores años del PP, que luego fue criticada por los populares. Desde el PSOE se destacó que los presupuestos de 2009 "priorizan las cuestiones sociales, reflejan con importante esfuerzo inversor y numerosas políticas de ahorro, basadas en la racionalización del gasto, para ir contra la reducción de ingresos que ha

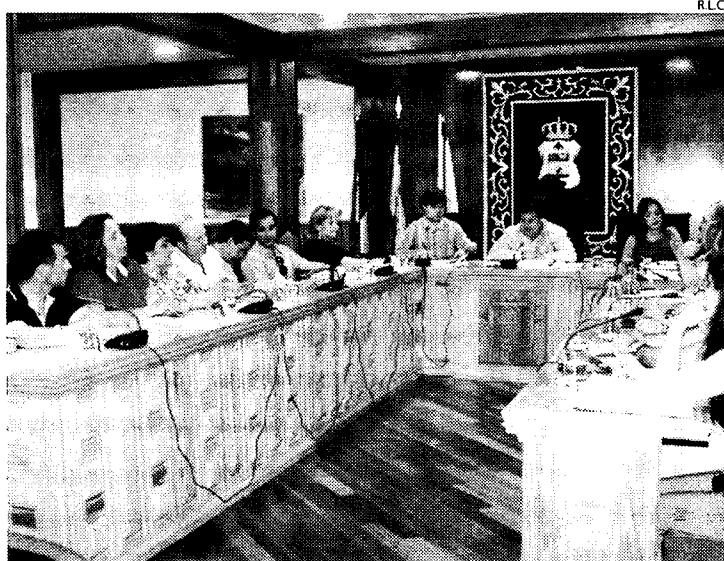

El pleno de los Presupuestos duró casi dos horas.

conllevado la actual crisis". La concejala de IU, Carolina Rey, expuso que se trataba más de "un presupuesto para aprobar gastos que de resolver propuestas", valoró que sus aportaciones se hayan tenido en cuenta y aunque aseguró no coincidir con algunos aspectos, "IU está de acuerdo con el propósito de mejorar el empleo, las infraestructuras y la calidad de vida de los ciudadanos".

El Grupo Popular decidió que su voto fuera en contra. La portavoz

popular María Jesús Bonilla criticó que los presupuestos llegarán tarde, "siempre se comprometen que se van a hacer en fecha pero no se cumple", calificó el documento de liquidación, "no nos engañemos, no se pueden hacer propuestas, la mitad del dinero está gastado y el resto comprometido". Para los populares no se priorizan las cuestiones más relevantes, se sigue con el despilfarro del gasto público, existe falta de planificación y se sienten excluidos. (R.L.C.)

El helipuerto de Alcázar de San Juan alcanza el medio centenar de traslados

El nuevo helipuerto del Hospital General La Mancha Centro de Alcázar de San Juan (Ciudad Real), dependiente del Gobierno de Castilla-La Mancha, ha alcanzado recientemente el medio centenar de traslados desde que el Servicio de Salud regional lo pusiera en funcionamiento en octubre del año pasado.

Gracias a la instalación del nuevo helipuerto en la cubierta del Hospital de Día Médico-Quirúrgico construido dentro del proyecto de ampliación de este centro hospitalario, el Gobierno regional ha podido ofrecer una asistencia inmediata en casos de extrema urgencia a 50 enfermos del área sanitaria que requerían ser evacuados a otros centros hospitalarios mediante helicóptero, tanto de día como durante la noche.

Alestar localizado en la cima del edificio, la helisuperficie es mucho más accesible por el aire al eliminarse los posibles obstáculos con los que se pueda encontrar el helicóptero. Del mismo modo, permite un traslado inmediato de los enfermos desde el servicio asisten-

cial que corresponda (Urgencias, Unidad de Cuidados Intensivos, etc), sin necesidad de utilizar transporte sanitario terrestre.

Villamayor de Santiago contará con un nuevo colegio a partir del curso 2010-2011

En la localidad conquense de Villamayor de Santiago ya han comenzado las obras de construcción del nuevo colegio público que dará servicio a los alumnos de educación infantil y primaria de la localidad, y para el que se pretende que empiece a funcionar de cara al curso 2010-2011, según anunció a El Día de Cuenca el alcalde villamayorense, José Julián Fernández. En estos momentos ya han arrancado los trabajos de excavación con lo que pronto se empezará a la edificación del centro. "Se trata de una inversión fuerte de la Junta de Comunidades de Castilla-La Mancha", indicó el primer edil, añadiendo que el importe de las mismas se basaba en unos cuatro millones de euros. "Queremos terminarlo y que esté listo para el curso que viene", explicó. (C. G. Espada)

Actualidad gráfica

ACTOS DE RECONOCIMIENTO AL TRABAJO BIEN HECHO

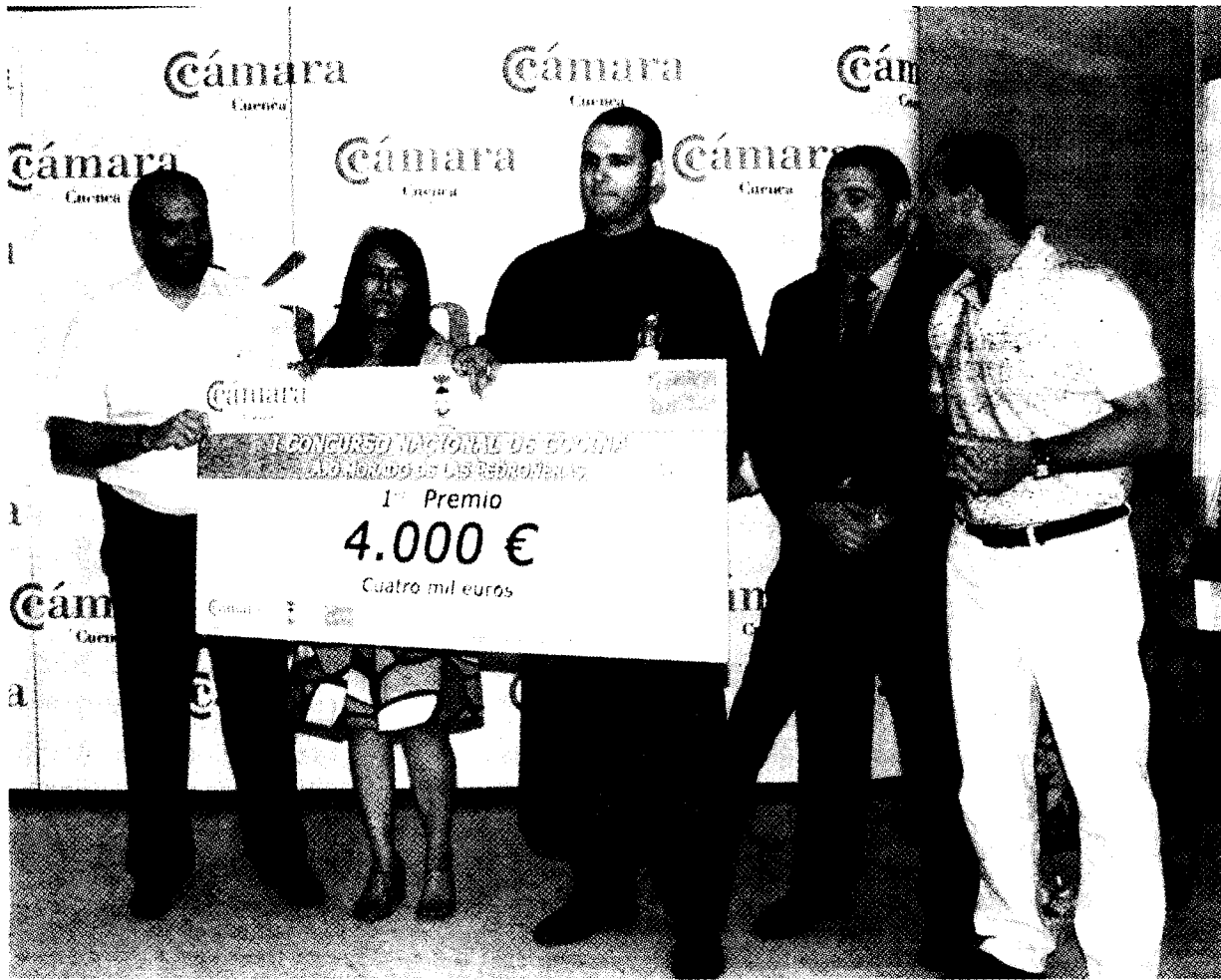

En la imagen, el ganador del primer Concurso Nacional de Cocina de Ajo de Las Pedroñeras.

Premios agroalimentarios

La Cámara de Cuenca entregó los premios del primer Concurso Nacional de Cocina Ajo de Las Pedroñeras, cuyo ganador fue Alberto Vicente Alba del restaurante del Hotel La Trufa Negra, en Teruel (foto superior). Por otra parte, el pasado día 5 de agosto tuvo lugar la entrega de premios del tradicional Concurso a la Calidad de Vinos Embotellados con Denominación de Origen "La Mancha", que lleva celebrándose ya 22 años y que este año ha vuelto a superar su record de participación, ya que en él han tomado parte 651 vinos de las diferentes bodegas acogidas a la Denominación de Origen (foto inferior)



Ganadores del Concurso a la Calidad de Vinos Embotellados con Denominación de Origen "La Mancha".

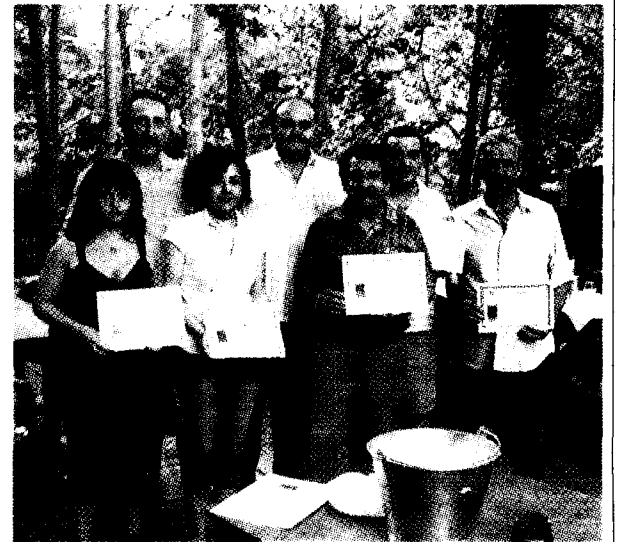

Ganadores de las Jornadas de la Tapa de Alcalá del Júcar.

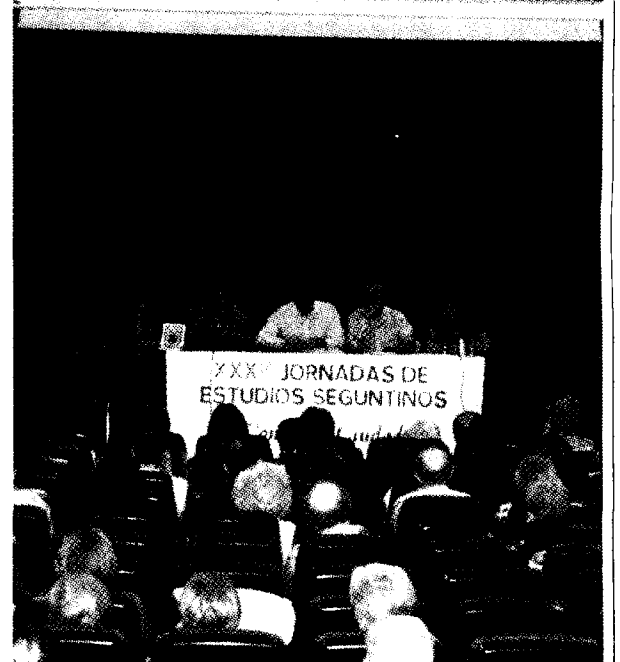

Celebradas las XXXV Jornadas de Estudios Seguntinos.



El centro abrió sus puertas el pasado mes de julio.

Taller de empleo "Álvaro de Luna", en Escalona

La Diputación Provincial de Toledo ha puesto en marcha el taller de empleo "Álvaro de Luna" en la localidad toledana de Escalona. Abierto desde el pasado mes de julio, en este centro participan actualmente dieciséis alumnos.

Empresas

“La patronal sólo habla de diálogo social cuando pone el cazo y sólo quiere firmar tablas en las que se rebaje el salario de los trabajadores”

Miércoles 5. **Francisco de la Rosa**
SECRETARIO PROVINCIAL DE COMISIONES OBRERAS EN ALBACETE

DESCAPITALIZACIÓN POR LA ALTA FISCALIDAD QUE SOPORTAN Y LA CAÍDA DEL CONSUMO DE CARBURANTES

Las estaciones de servicio, al borde del precipicio

El sector se muestra poco esperanzado en que haya cambios tras la reciente sanción de la Comisión Nacional de la Competencia a Repsol, Cepsa y BP por imposición de precios

F. J. Llana
C-LM

Escepticismo. Este es el sentimiento mayoritario existente entre el gremio de estaciones de servicio ante la reciente multa impuesta por la Comisión Nacional de la Competencia a Repsol YPF, Cepsa y BP por imponer a las gasolineras independientes a las que surten combustible bajo su bandera un sistema de precios (máximos y recomendados) que impiden la aplicación de rebajas en los precios finales de los carburantes. "Mientras se resuelve el recurso que a buen seguro que presentarán las petroleras igual pasan cinco años, un período de tiempo excesivo para un sector que en estos momentos está atravesando una situación crítica".

PLAZOS

Las petroleras recurrirán, con lo que pasarán años hasta que se resuelva

Así de contundente se muestra la presidenta de la Asociación Provincial de Empresarios de Estaciones de Servicio de Ciudad Real, Isabel Rodríguez Teruel, para quien la reciente resolución de Competencia, "de cumplirse" supondría un importante balón de oxígeno para cerca del 90% de las gasolineras que hay actualmente en Castilla-La Mancha, ya que permitiría descuentos y atraer así a más clientes. Algo nada baladí si se tiene en cuenta que en lo que va de año una veintena de negocios han echado el cierre y que sólo en Ciudad Real capital las ventas han caído casi



Las gasolineras atraviesan un momento delicado.

un 12% a causa de la crisis y de la ralentización del consumo interno.

Descapitalización

Entre otras cosas porque según resalta Teruel la subida del precio de los carburantes también repercute negativamente en el gasolinero, al tener que abonar éste la diferencia entre lo que le costó el combustible que tenga almacenado y el nuevo precio. "Si a esto le añadimos que la comisión bruta que cobramos se sitúa en el entorno de las siete pesetas por litro, y que somos uno de los sectores que soporta una mayor presión fiscal no me equivoco al decir que el 90% de las gasolineras está totalmente descapitalizado", añade.

En este sentido, desde la Confederación Española de

Estaciones de Servicio (CEES) se recuerda que mientras que en el año 2001 el margen bruto de las estaciones de servicio era de aproximadamente 7 pesetas y el de las petroleras de 8 ó 9 pesetas, durante 2009, a través de esta fijación indirecta, el margen de la gasolinera ha sido aproximadamente de 8,5 pesetas y el de las petroleras de cerca de 18 pesetas. Una diferencia importante -señala la patronal- si se tiene en cuenta además que los riesgos son asumidos por el gasolinero, al ser éste quien paga a los trabajadores de las estaciones de servicio.

Cooperativas

Y en medio de esta sentencia el sector sigue inmerso en la guerra contra las cooperativas agrarias por la competencia desleal que -según denuncian- ejercen al comercializar carburante a terceros sin estar autorizado para ello y sin cumplir con los requisitos exigidos a las estaciones de servicio. Algo que las cooperativas desmienten categóricamente.

VENTAS

Han caído casi un 20% en lo que va de año y la situación no parece que vaya a mejorar

El dato

Mercado repartido

■ ■ Repsol YPF y Cepsa controlan más de la mitad del mercado en Castilla-La Mancha.

CIFRAS ABSOLUTAS

PROVINCIA	REPSOL YPF	CEPSA
Albacete	57	23
Ciudad Real	82	30
Cuenca	45	19
Guadalajara	33	14
Toledo	97	33
Castilla-La Mancha	314	119

FUENTE: ELABORACIÓN PROPIA A PARTIR DE LA WEB DE LAS EMPRESAS

PROVINCIAS EN CIUDAD REAL ES DONDE HAY MÁS LOCALES POR EMPADRONADO, Y EN GUADALAJARA, DONDE MENOS

La Región cuenta con un bar por cada 163 habitantes

En los últimos cinco años el número de establecimientos de restauración y bares ha aumentado un 1,5%, según el Anuario Económico de España de 'la Caixa'

F. J. LI.
C-LM

La tradición gastronómica de las tapas y la cerveza hace que los bares sean uno de los negocios preferidos por aquellos que tienen previsto iniciar una aventura empresarial. Sobre todo en Castilla-La Mancha, donde no resulta especialmente complicado encontrar un lugar donde tomarse una caña o un refresco. Y es que según los datos recogidos en el Anuario Económico de España 2009 elaborado por 'la Caixa', en la Comunidad Autónoma hay un establecimiento de restauración y bar por cada 163 habitantes, sien-

CUENCA

Registró un descenso del 10,1% en locales abiertos en el último lustro



España sigue siendo un país en el que la hostelería tiene tradición.

do Guadalajara la provincia con menor densidad de negocios de estas características, con uno por cada 212 ciudadanos empadronados, y Ciudad Real con el más alto, con un local por cada 143 habitantes.

No en vano, esta última ha sido la provincia que ha experimentado el crecimiento relativo más alto en apertura de locales relacionados con la hostelería durante los últimos cinco años. Concretamente un 17,4%, hasta alcanzar los

Apuntes

Dependiendo del lugar

Burguillos de Toledo

Los residentes en Burguillos de Toledo lo tienen complicado para poder tomarse una caña o un refresco. En esta localidad de 2.399 habitantes tan sólo hay 2 actividades de restauración y bares.

Manzanares

Manzanares puede presumir de ser uno de los municipios con mayor éxito de la hostelería, a tenor del crecimiento en un 62% que ha experimentado ésta desde 2003. Hay un local por cada 108 habitantes.

3.637 al finalizar 2008, un número tan sólo superado por los 4.019 que había abiertos en la provincia de Toledo en ese año. En este sentido, destaca que en la provincia de Cuenca hayan cerrado sus puertas un 10% de bares y restaurantes desde 2003, una evolución que, sin embargo, contrasta con el aumento en un 13,5% registrado en la capital.

En Castilla-La Mancha hay un establecimiento hostelero por cada 163 habitantes.

Rentabilidad

Entre las razones que explican el atractivo que mantienen año tras año los negocios de hostelería entre los emprendedores destacan la relativamente pequeña inversión económica a realizar en relación a otras actividades y el plazo de amortización, que suele situarse normalmente entre los cinco o seis años, en función del tamaño y de la localidad en la que se ubique.

CONducir

Tarancón tendrá una pista para examinar

Eye
CUENCA

La Asociación Provincial de Autoescuelas de Cuenca (APAC), integrada en Ceoe Cepyme Cuenca, y el Ayuntamiento de Tarancón han dado los primeros pasos para la construcción de una pista de exámenes de tráfico en esta localidad conquense.

El pasado miércoles, 5 de agosto, se mantuvo una reunión entre el alcalde de Tarancón, Raúl Amores, representantes de la Asociación de Autoescuelas de la Comarca de Tarancón, además del Secretario Técnico de la Asociación de Autoescuelas Conquenses, Francisco Javier Cuesta en la que empezaron a perfi-

REUNIÓN

Entre representantes de autoescuelas y el alcalde taranconero

lar este proyecto.

En este sentido, ambas partes coincidieron en la importancia de agilizar el proyecto, puesto que el 1 de octubre es la fecha establecida por la Jefatura de Tráfico para que los exámenes se realicen en Cuenca y por este motivo es importante acabar estas obras lo antes posible con el objetivo de que las autoescuelas de Tarancón y comarca no se tengan que desplazar a la capital o al menos lo hagan durante un breve período de tiempo, señalaba la patronal.

Los terrenos en los que estará ubicada esta pista están situados en la Senda de los Pastores y han sido cedidos para este uso por el consistorio taranconero.

Proyecto

Esta nueva pista de tráfico de Tarancón será el inicio de un ambicioso proyecto realizado hace unos años por el Ayuntamiento de la localidad para el polígono Senda de los Pastores, el CETEV Tarancón, Centro de Exámenes de Tráfico y Educación Vial de Tarancón.

JULIO EN VEINTE DÍAS DEL MES LA TERMINAL DE CARGA HA MOVIDO MÁS DE 170 TONELADAS DE MERCANCÍA

Aeropuerto Central recibió más de 6.500 viajeros

Eye
CIUDAD REAL

El Aeropuerto Central Ciudad Real consiguió en el pasado mes de julio alcanzar los 6.519 viajeros, superando así la cifra de meses anteriores, motivado especialmente por la alta ocupación de los vuelos hacia los desti-

nos insulares, especialmente el de Palma de Mallorca. En concreto, la compañía Air Berlin tuvo un promedio de más de 105 pasajeros en todos sus vuelos hacia la capital mallorquina, donde la aerolínea alemana tiene ubicado su centro de operaciones en España. Además, en este mes se incluye la vuel-

ta del destino de Lanzarote, operado por Air Nostrum, que además vuela hacia Gran Canaria y Barcelona. Respecto a junio, con 4.025 viajeros, el aeropuerto experimentó una subida del 60% en pasajeros y un 50% en el número de operaciones.

Con este registro, en to-

tal hasta el mes de julio habían utilizado las instalaciones más de 35.500 pasajeros y se habían realizado 2.000 operaciones desde que el aeropuerto abriera sus puertas a finales del mes de diciembre de 2008.

Además, a primeros de mes de julio el Aeropuerto Central Ciudad Real inauguró la actividad de la terminal de carga donde se han movido, en 20 días del mes, más de 170 toneladas de mercancía, especialmente de perecederos.



Panorámica del Aeropuerto de Ciudad Real.

BALANCE EMPLEO, EDUCACIÓN E INVERSIÓN SOCIAL SON PRIORITARIOS EN 2008

La ONCE invirtió 19 millones en labor social

En la actualidad 2.698 personas con discapacidad visual están afiliadas a este organismo en Castilla-La Mancha

J.P.T.
TOLEDO

La ONCE y su fundación invirtieron el año pasado en Castilla-La Mancha más de 19 millones de euros. El balance que hicieron en Toledo tanto el delegado territorial de la ONCE en la región, Antonio Cebollada Mazón, como el presidente del Consejo territorial de Castilla-La Mancha, José Martínez Martínez, sirvió para destacar la labor social que realiza la organización y que es envidiada desde otros países.

"En la actualidad 2.698 personas con discapacidad visual están afiliadas a la ONCE en esta región", informó el delegado, "ya que el año pasado se incorporaron 150 nuevos afiliados", añadió el mismo. Esta in-



LOLA CABEZAS

La ONCE hizo balance de la situación.

versión se destina en su integridad a mejorar la capacidad y el bienestar de los ciegos y el resto de personas con discapacidad de la comunidad. "El empleo, la educa-

ción y la inversión social siguen siendo nuestra prioridad, a pesar de la crisis económica que estamos padeciendo", aseguró Cebollada. La fuente de ingresos de

la Organización Nacional de Ciegos Españoles procede de la venta de cupones y con la crisis económica ésta muy probablemente se reduzca. Aún así, el delegado territorial, aseguró que las reducciones no afectarían a los empleados, ya que disminuiría la inversión en infraestructuras que "ahora con las nuevas tecnologías no son necesarias". El dinero recaudado ascendió a más de 2.100 millones de euros, aunque el año pasado la venta cayera en un tres por ciento en todo el país y en lo que llevamos de año cae un siete por ciento. De todo el dinero recaudado, casi el cincuenta por ciento se destina al pago de los premios.

Pese a la actual situación de crisis, la ONCE sigue generando empleo.

INVESTIGACIÓN AYUDAS 2009



Centro tecnológico de la cerámica, en Toledo.

Destinados más de 2 millones de euros para I+D

Esta Orden da continuidad a los programas impulsados por la Junta de Comunidades

Eye
C-LM

El Gobierno de Castilla-La Mancha destinará en 2009 2.387.000 euros para apoyar a los Centros Tecnológicos de la Región y promover la investigación y desarrollo en sectores productivos tradicionales como el textil, la madera, la construcción y el calzado.

Esta Orden, que viene a dar continuidad al compromiso del presidente regional, José María Barreda, con la I+D empresarial, tiene como novedad que permitirá adelantar 1.500.000 euros de los 2.500.000 euros del presupuesto total a los centros.

Esta cuantía se destinará a financiar certificaciones y mantenimiento de estándares de calidad; formación in-

terna y externa en I+D; estudios concretos para su futura aplicación comercial; estudios sectoriales para la detección de problemas tecnológicos y propuesta y soluciones; difusión de actividades de I+D; participación en proyectos de I+D nacionales e internacionales; actividades destinadas a fomentar la creación de una red regional de centros tecnológicos; y la incorporación o mantenimiento de doctores en la plantilla.

La creación de Centros Tecnológicos sectoriales se planteó en Castilla-La Mancha a raíz del Primer Pacto Industrial (1992-1995), suscrito el 28 de octubre de 1992 entre el Gobierno de Castilla-La Mancha y los agentes económicos y sociales más representativos.

Los Centros Tecnológicos se propusieron como pieza clave del sistema regional de transferencia tecnológica. Están promovidos por asociaciones empresariales, con el apoyo del Gobierno regional.

TOLEDO DESTINADOS 615 MILLONES DE EUROS EN LA PROVINCIA EN MATERIA SANITARIA

Sanidad ha generado 5.000 empleos

Toledo
ANDREA BARRAGÁN

El delegado de Salud y Bienestar Social en la provincia de Toledo, Hugo Muñoz, señaló que, en lo que va de legislatura en la Junta de Castilla-La Mancha, se han generado en Toledo 5.000 empleos relacionados con la sanidad, lo que supone un 40% del total

de los creados en la región, en donde se produjeron 13.200 nuevos empleos directos en este ámbito. Muñoz, que hizo un balance en materia de Salud y Bienestar Social en los dos últimos años, se encontraba acompañado también por Fernando Mora, delegado de la Junta en Toledo.

En este contexto, Mora subrayó que el Gobierno regio-

nal destinó 480 millones de euros en la provincia, cantidad que ha servido para realizar mejoras en 157 pueblos toledanos desde que comenzara la legislatura.

Respecto al Bienestar Social, agregó que "Castilla-La Mancha es la que mejor funciona en este ámbito", apelando a que la sanidad en la región opera "desde el punto de vista de la cercanía" y, por ello, se han abierto nuevos centros de especialidades como el de Illescas, Torrijos y Ocaña.



Fernando Mora (izq.) y Hugo Muñoz (dcha.).

Nuevos parámetros en Hispasat:

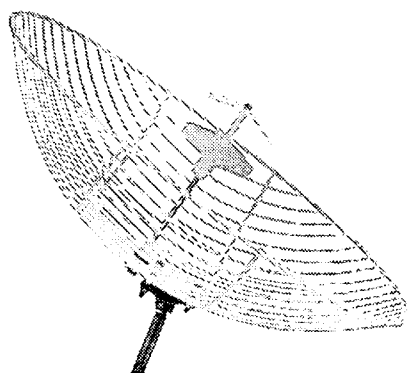

(CND)

CANALNOTICIASCONTINUO

Satélite: **HISPASAT 1D**
Frecuencia: **12.092**
Polarización: **Vertical**
Symbol Rate: **27.500**
Nombre de servicio: **CNC**

Entrevista

Francisco Fuster PTE. DE LA ASOCIACIÓN DE EMPRESAS ORGANIZADORAS DE CONGRESOS

Conseguir que la Administración regional regule la organización de congresos y eventos para acabar con el intrusismo es el principal objetivo que se ha fijado la asociación. POR **F. J. Llana** FOTO: **Lola Cabezas**

“Castilla-La Mancha tiene un gran potencial en turismo de congresos”

La Asociación de Empresas Organizadoras Profesionales de Congresos de Castilla-La Mancha inició oficialmente su andadura el pasado día 22 de junio, tras casi dos años de período transitorio desde su constitución. Francisco Fuster ha sido elegido presidente de la asociación para los próximos cuatro años, un período durante el cual se ha fijado como objetivo prioritario conseguir que el Gobierno regional regule un subsector, el del turismo de congresos, asociado a un visitante con un alto poder adquisitivo, que gasta una media diaria de 205 euros de forma muy diversificada, y del que se benefician otros muchos sectores: desde el transporte al comercio o la artesanía, pasando por los establecimientos hoteleros, restaurantes, bares, etc.. Y para lograrlo, Fuster considera fundamental que las administraciones se impliquen de forma decidida en la lucha contra el intrusismo que -según denuncia- ejercen agencias de viajes y determinadas empresas de publicidad, organizando eventos para los que no están lo suficientemente preparados.

¿Cuál es el motivo por el que la asociación comienza a andar en un momento tan delicado desde el punto de vista económico como el actual?

Realmente ahora ha acabado el período transitorio que nos dimos cuando hace dos años decidimos crear la asociación con los objetivos fundamentales de aglutinar a todo el sector, tanto hotelero como de restauración y de organizadores profesionales de congresos, y de controlar el desarrollo de esta actividad para evitar el intrusismo. Esto último es especialmente relevante, porque parece que cualquiera puede organizar un congreso, y eso no es así..., se requiere tener unos conocimientos y una experiencia. Una agencia de viajes es una agencia de viajes y una agencia de publicidad se dedica a la publicidad...

¿Y qué requisitos hay que cumplir para ser un OPC?

En primer lugar, la empresa tiene que estar dada de alta dentro del Impuesto de Actividades Económicas en el epígrafe específico de organizador de congresos. Ade-



LOLA CABEZAS

más, tiene que tener una sede abierta al público y haber organizado en los dos últimos años, al menos, un congreso internacional y otro nacional de trescientos o más asistentes. Esto es lo que nosotros pedimos para poder entrar en la asociación.

Y las que no pertenecen, ¿pueden organizar congresos y eventos profesionales?

Sí, ya que en estos momentos no hay ninguna regulación específica para esta actividad. Precisamente, una de nuestras principales actuaciones va a ser la de luchar para que empresas que no están cualificadas para organizar eventos dejen de hacerlo, tal y como ocurre en muchos casos. Entre otras cosas porque luego queda una imagen negativa de un sector que se está abriendo paso en Castilla-La Mancha a pasos agigantados y que genera una importante fuente de ingresos.

“**Profesionalidad**
Parece que cualquiera puede organizar un congreso y eso no es así

Crisis
Ha hecho que se organicen menos eventos y que se reduzca el gasto de los que se celebran

¿Y a quién compete acabar con este intrusismo que ustedes denuncian?

Nosotros abogamos por que sea la Junta de Comunidades de Castilla-La Mancha la que tome cartas en el asunto. Y eso a pesar de que la propia Administración regional está encargando la organización de eventos a empresas que son de publicidad o agencias de viajes, en vez de a OPC debidamente homologados. Y no lo digo porque sea una parte interesada, sino porque organizar un congreso lleva muchos módulos y muchas etapas y casi tres meses de preparación. Tenga en cuenta que hay que cuidar todo lo relacionado con el protocolo, con las actividades lúdicas, con el acto en sí...

Supongo que el turismo de congresos tampoco se habrá librado de los efectos de la actual crisis económica y financiera.

Lógicamente nos ha afectado como al resto de sectores. Y no lo digo ya

porque se haya reducido el número de eventos, sino porque el gasto de los que se celebran también está sufriendo un recorte importante. Si antes duraban tres días, ahora se hace en uno, si se pueden ahorrar la visita a un determinado lugar, se suprime del programa, etc.

Hablaba antes de que este subsector estaba creciendo de forma importante en la región. ¿Cuál es el potencial de Castilla-La Mancha?

Castilla-La Mancha tiene un potencial muy importante en cuanto a organización de eventos, por su ubicación, su proximidad, su acceso cómodo y los servicios que ofrece. Evidentemente, cada capital tiene sus propios potenciales. Así, por ejemplo, Toledo y Cuenca cuentan con importantes atractivos patrimoniales y artísticos, mientras que Albacete y Ciudad Real disponen de una oferta y unas infraestructuras muy desarrolladas para este tipo de turismo.

En este sentido, la proximidad con Madrid, ¿no puede resultar perjudicial para ciudades como Toledo a la hora de atraer congresos, jornadas o convenciones?

Posiblemente. A modo de ejemplo le señalaré que yo siempre he dicho que el AVE es una buena herramienta para atraer gente a Toledo pero una mala herramienta para que la gente no pernocte en Toledo. Dicho esto, considero que Madrid le beneficia a Toledo, porque esta última es muy conocida por su riqueza histórica.

Ahora bien, conviene resaltar que con el patrimonio turístico no basta para atraer turismo de congresos. Es necesario ofrecer algo más y si no somos capaces de involucrar a las administraciones va a ser muy difícil. El caso de Toledo es el más palpable, ya que hay bastantes carencias desde el punto de vista de oferta de actividades de carácter lúdico, a pesar de que poco a poco las cosas van cambiando.

El objetivo es que se pernocte al menos un día en la ciudad. Y aunque somos conscientes de que el momento actual no es precisamente el mejor, ya que los organizadores intentan ahorrar al máximo, debemos hacer todo lo posible por conseguirlo.

APOYO A LOS JÓVENES EMPRESARIOS

Colaboración para la formación empresarial

AJE Albacete y la Escuela de Negocios de FEDA han firmado un convenio que supondrá descuentos en los precios de las clases

EYE
ALBACETE

La Escuela de Negocios de la Confederación de Empresarios de Albacete (FEDA) y la Asociación de Jóvenes Empresarios de Albacete (AJE) han firmado un convenio de colaboración según el cual FEDA realizará descuentos que van del 10 al 15% en el precio de las clases que soliciten a ésta las empresas socias, además de otorgar a AJE una beca anual consistente en la concesión de tres seminarios gratuitos en su Escuela de Negocios.

En la firma del convenio, que tuvo lugar en la sede de FEDA, estuvieron presentes Santiago Lara, presidente de AJE Albacete; Vicente García, secretario general de FEDA; y Carlos Muñoz, director de Programas de la Escuela de Negocios de FEDA.

Santiago Lara, destacó que "era una cuestión de lógica apoyar fuertemente esta escuela, por lo que no nos costó nada llegar a un acuerdo. Nuestros asociados resultan un público muy interesado en la formación que desde aquí se ofrece, que ya no es una especialidad, sino una necesidad". Además, afirmó que "gracias a estas iniciativas, todos juntos saldremos de la crisis de manera más reforzada".

El secretario general de FEDA explicó que, por par-

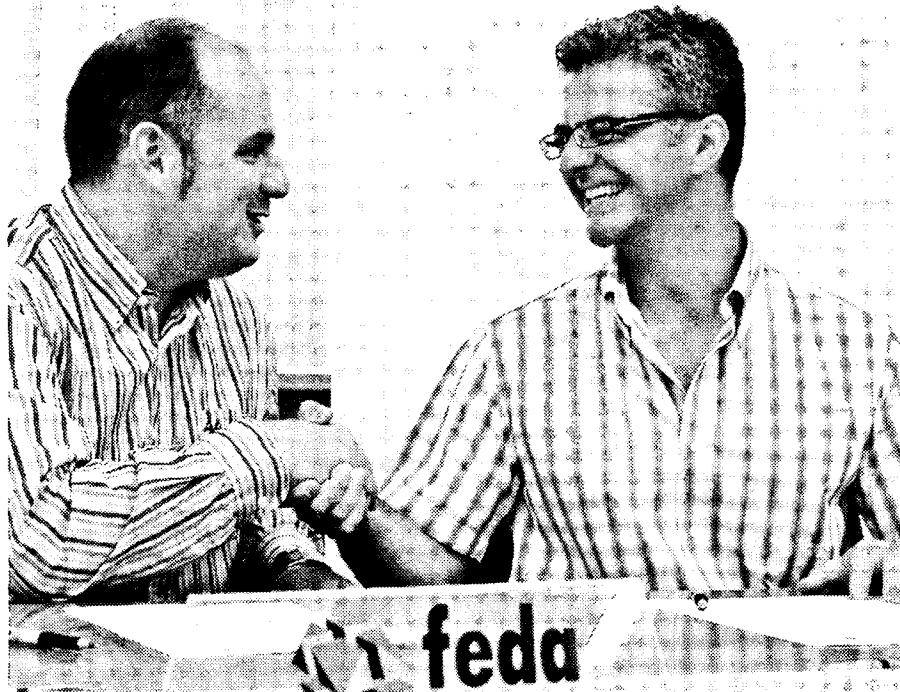

Momento de la firma del convenio.

PRECIOS

Los descuentos que se van a aplicar en las clases van desde el 10% al 15%

te de la escuela, llevaban tiempo deseando colaborar con AJE Albacete. "Nos supone una gran alegría la firma de este acuerdo, que se ha gestado bajo el mensaje de la consolidación. Queremos ser más ambiciosos y necesitábamos el apoyo de la Asociación, que se pre-

ACTIVIDADES

Habrà colaboración para divulgar actividades de los socios

senta como un socio idóneo", concluyó.

Así, las empresas que forman parte de AJE Albacete podrán tener un acceso más fácil a la línea de programas de la Escuela, dirigidos a profesionales de la empresa y a titulados universitarios que deseen incorporarse al mun-

do laboral en las mejores condiciones.

De esta forma, AJE Albacete también ayudará a la firma colaboradora con la divulgación de las actividades a través de sus propios soportes de comunicación, entendiendo éstos como el correo electrónico, la página web y la revista monográfica trimestral, que se utilizarán para la inserción de publicidad y de información relativa a FEDA sobre cada uno de los programas, cursos, seminarios y cualquier otra labor que pueda interesar a los miembros asociados.

TOLEDO PLANES PROVINCIALES 2009

La Diputación aprueba obras en nueve municipios

El presupuesto total ascenderá a 790.000 euros, destacando las obras que se realizarán en Azután

EYE
TOLEDO

A propuesta del Diputado del Área de Cooperación, Infraestructuras, Obras y Servicios, Escuelas Taller, Casas de Oficio y Empleo y Asistencia a Municipios y Formación, el Vicepresidente Segundo, Álvaro Gutiérrez Prieto, el Equipo de Gobierno ha resuelto favorablemente la aprobación de las delegaciones de obras en nueve municipios, recogidas en los Planes Provinciales de 2008 y 2009.

Sólo una de ellas se refiere a los Planes Provinciales de 2008. Se trata del Ayuntamiento de Carmena, que realizará obras en la red de

abastecimiento y pavimentación por un importe de 95.232 euros.

El resto de las obras aprobadas se refieren a los Planes Provinciales de 2009, y entre ellas destacan las de Azután, para pavimentación, por importe de 52.945; Huecas, para abastecimiento, con un importe de 48.746 euros; Malpica de Tajo, para urbanización, con un importe de 75.596 euros; y Yuncillos, para alumbrado con un presupuesto de 56.865 euros.

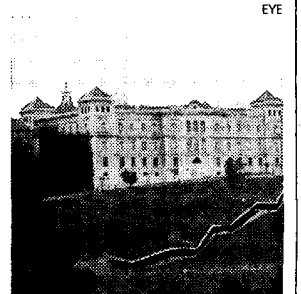

La Diputación aprueba obras en la provincia.

ALBACETE EN LO QUE VA DE 2009

La ocupación hotelera ha caído un 5%

La ocupación hotelera en la provincia de Albacete ha registrado un descenso de más del 4% con respecto a 2008. Así lo indicaron el delegado de la Junta en Albacete, Modesto Belinchón y la delegada de Cultura, Turismo y Artesanía, Amaya Villanueva, que comparecieron para realizar un balance de estos dos últimos años de la Con-

sejería de Cultura, Turismo y Artesanía en la provincia de Albacete.

Aún así, ambos representantes aseguraron que los datos son "relativamente buenos" ya que hay que tener en cuenta que los datos de 2008 en relación a la ocupación hotelera en la provincia fueron muy buenos.

ENERISIS
ENERGÍA Y SISTEMAS

AENOR
ER
Empresa Registrada
ER.1074/2002

CERTIFIED
IONet
QUALITY SYSTEM

UN MUNDO DE ALTERNATIVAS Y SERVICIOS EN EL SECTOR ELÉCTRICO

NUESTRO RETO ----- MEJORAR DÍA A DÍA

NUESTRO OBJETIVO ----- LA CALIDAD TOTAL

NUESTRA META ----- SATISFACCIÓN DE NUESTROS CLIENTES

Complejo Jéssica nº 28 - 30 - 45518 Gerindote (Toledo) - Tel.: 925 76 13 83 - 925 76 07 92 - Fax: 925 76 09 62 - e-mail: enersis@ctv.es

Nuevas empresas

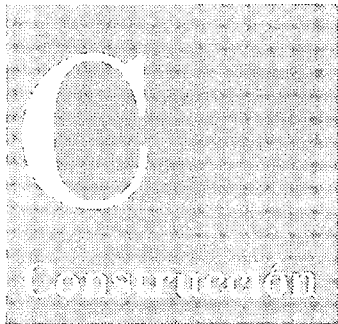

El transporte de mercancías es un sector importante a nivel nacional.

**CONSTRUCCIONES REFORMAS BODAS Y BANQUETES SANCHO IV TOLEDO S.L.****C/ General Moscardó, 8 (Toledo)****Capital social: 3.100,00 euros**
Objeto social: Compra, promoción, construcción, urbanización, explotación y rehabilitación de inmuebles. Obras y construcciones. Albañilería y trabajos de construcción. Proyectos de obra. Explotación de fincas rústicas. Producción y alquiler de energías renovables. Hostelería. Alquiler de bienes inmuebles.**SOBREMADERA S.L.****C/ Capitán Luque, 34 Talavera de la Reina (Toledo)****Capital social: 3.010,00 euros**
Objeto social: Compraventa, intermediación de fincas. Promoción, construcción, rehabilitación, venta, arrendamiento no financiero de obras. Instalación, reparación, mantenimiento. Importación, exportación de materiales de construcción. Guardería de inmuebles. Marketing. Gestión urbanística. Proyecto de urbanización. Reparcelación.**BALLESTEROS CUESTA S.L.****C/ Santa Ana, 73 Quintanar del Rey (Cuenca)****Capital social: 3.100,00 euros**
Objeto social: La promoción, construcción, reparación, restauración, adquisición y enajenación de toda clase de edificaciones, viviendas y locales comerciales, libres o acogidos a protección oficial, así como la adquisición, enajenación, explotación de toda clase de solares y bienes inmuebles en general.**ESTUDIOS DE ARQUITECTURA CAÑADA S.L.****C/ Plaza de la Hispanidad, 1 y 2 (Cuenca)****Capital social: 4.000,00 euros**
Objeto social: La compraventa de bienes inmuebles. La construcción en general. Funciones de intermediación en arquitectura.**CONTRATAS CARRASCO DE MOTILLA DEL PALANCAR S.L.****C/ Rambla s/n Motilla del Palancar (Cuenca)****Capital social: 3.100,00 euros**
Objeto social: La construcción completa, reparación y conservación tanto de edificaciones como de obras civiles. La promoción de terrenos propios o ajenos, apartamentos, garajes para su compra venta y explotación bien total o parcelamiento en régimen de propiedad horizontal.**BELLEGRES REFORMAS S.L.****C/ María Auxiliadora, 7 Puertollano (Ciudad Real)****Capital social: 3.010,00 euros**

Objeto social: Construcción y reformas en general de albañilería, carpintería, electricidad, fontanería y pintura. Carpintería de aluminio y cerrajería. Carpintería de PVC. Aislamientos térmicos y acústicos. Colocación y venta de puertas de madera, blindadas y todo tipo de cerramiento de madera.

HONRUBIA ALCAIDE INVERSIONES S.L.**C/ Arcangel San Gabriel, 9 (Albacete)****Capital social: 720.000,00 euros**
Objeto social: Compraventa y arrendamiento de todo tipo de bienes inmuebles. Comercio y distribución al por menor de todo tipo de productos de parafarmacia y cosmética. Comercio al por menor de productos de alimentación, panadería y confitería.**CONSTRUCCIONES Y REFORMAS VIKTOR SHITYEV S.L.****C/ Escultor Marco Pérez, 8 (Cuenca)****Capital social: 3.006,00 euros**
Objeto social: La construcción directa o indirecta, con medios propios y ajenos de obras de arquitectura y los trabajos preparatorios, complementarios de conservación, reforma y demás relacionados con tales obras, así como la demolición de edificios. La construcción, albañilería y reformas en general.**RAZVANELECTRO CONSTRUCCIONES S.L.****C/ Sopetrán, 1 (Guadalajara)****Capital social: 4.000,00 euros**

Objeto social: La construcción de obra civil, reformas, cerramientos, cimentación, alicatado, tabicado, trabajos de yeso y pintura, decoración de interiores, albañilería, fontanería y cerrajería.

ARGUCONSA S.L.**C/ San Andrés, 20 Miguel Esteban (Toledo)****Capital social: 12.894,00 euros**
Objeto social: La construcción, rehabilitación, reforma, urbanización de todo tipo de edificaciones. Compraventa, alquiler, importación, exportación de materiales de construcción y maquinaria industrial.**COTA OBRAS Y REHABILITACIONES S.L.****C/ Injertal, 1****Yunder (Toledo)****Capital social: 6.000,00 euros**
Objeto social: Ejecución de obras y construcciones y rehabilitaciones. Promoción, montaje, explotación y estudios, obras y servicios de reforma, mejora, conservación, limpieza de inmuebles. Confección, ejecución de proyectos de decoración en inmuebles. Fabricación e instalación de cerrajería y carpintería de aluminio.**CARCAVAS DEL VISO S.L.****C/ Tejar, 1****Ugena (Toledo)****Capital social: 3.100,00 euros**
Objeto social: Promoción inmobiliaria, compraventa, construcción, restauración, rehabilitación y desarrollo de programas de actuación urbanizadora. Actuar como agente urbanizador, arrendamiento o administración.**AMA, ESTUDIO DE ARQUITECTURA S.L.P.****C/ Hermandad, 4 (Toledo)****Capital social: 3.015,00 euros**
Objeto social: El desarrollo de la actividad profesional de la arquitectura y todo lo que va unido a ella.**VRH OBRAS CIVILES Y MOVIMIENTO DE TIERRAS S.L.****C/ Pasos, 59 Argamasilla de Alba (Ciudad Real)****Capital social: 3.100,00 euros**
Objeto social: La realización de toda clase de obras, reformas y

reparaciones, incluidas las de fontanería, calefacción, electricidad, albañilería, pintura, cristalería, carpintería -tanto metálica como de madera y PVC-. Decoración y climatización en viviendas, locales y todo tipo de edificaciones.

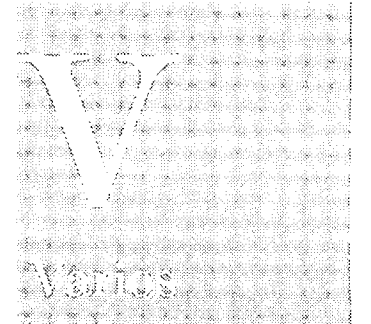
CINCO S SOCIEDAD LIMITADA**C/ Cruz de Palo, 2 Villarrobledo (Albacete)****Capital social: 6.000,00 euros**
Objeto social: Albañilería y pequeños trabajos de construcción en general. La construcción, reparación, conservación y ejecución de toda clase de obras, reformas y reparaciones, incluidas las de pintura, fontanería, calefacción, electricidad, albañilería, carpintería -tanto metálica como de madera y de PVC-.

Transporte

A. HUERTAS TRANSPORTE Y LOGÍSTICA 2009 S.L.**C/ El Ventero, 1****Tomelloso (Ciudad Real)****Capital social: 5.000,00 euros**
Objeto social: Las actividades propias y características del transporte público de mercancías por carretera y por cuenta ajena y propia; su contratación como organización auxiliar interpuente entre quienes utilicen dicho transporte por carretera y los concesionarios de servicios regulares o propietarios de vehículos.**TRANSVISBUS S.L.****C/ Constitución, 16****El Viso del Marqués (Toledo)****Capital social: 3.200,00 euros**
Objeto social: Lo constituye el transporte de viajeros y mercancías por carretera.**INGURUMEN GARRAIO SERBITZUAK S.R.L.****Ctra. de Alcázar, Km 3,5 (Cuenca)****Capital social: 3.010,00 euros**
Objeto social: El transporte de

servicio público de mercancías.

MENSAJERÍA CASTILLO MARTÍNEZ S.L.
C/ Virrey Morcillo, 72
Villarrobledo
(Albacete)

Capital social: 3.100,00 euros
Objeto social: Servicios de mensajería, transporte, distribución, recogida, almacenaje y entrega de todo tipo de mercancías y productos en todas sus formas, ya sean terrestre, aéreo y marítimo de todo tipo de mercancías y productos, en vehículos propios y ajenos.

TRANSPORTES SILVEGUARDILLA, S.L.
C/ Circular N-60

Urb. Las Dehesas (Valdenuño Fernández)
(Guadalajara)
Capital social: 9.000,00 euros
Objeto social: El desarrollo de toda clase de actividades relacionadas con el transporte terrestre, de toda clase de mercancías, carga de cualquier calidad y clase, por cuenta propia o ajena y con medios propios o ajenos.

TRANS GUITO S.XXI S.L.
C/ Santa María, 18
Illescas
(Toledo)

Capital social: 19.000,00 euros
Objeto social: Transporte de mercancías por carretera.

SOMAR SERVICIOS INTEGRALES DE TRANSPORTE S.L.
Avda. Castilla-La Mancha, 13
Illescas
(Toledo)

Capital social: 73.000 euros
Objeto social: El transporte público de mercancías por carretera es el objeto social de esta empresa cuya sede social se encuentra situada en la localidad toledana de Illescas.

OMAR SERVICIOS JOSAN GÓMEZ S.L.

C/ Obispo Doctor Granados, 64
Santa Ana de Pusa
(Toledo)

Capital social: 20.000,00 euros
Objeto social: El transporte de mercancías por carretera. Las demoliciones y derribos en general, trabajos de reparación y consolidación de terrenos. Trabajos de construcción de obra civil y albañilería en general.

Comercio

ADITASA NUTRICIÓN ANIMAL S.L.

Paseo de la Rosa, 64
(Toledo)

Capital social: 3.030,00 euros
Objeto social: La comercialización y distribución de todo tipo de productos para alimentación animal, así como la comercialización y distribución de complementos uso animal.

VICENTE GONZÁLEZ S.L.

C/ Santo Cristo, 15
Villar de Domingo García
(Cuenca)

Capital social: 3.060,00 euros
Objeto social: Comercio al por menor de productos de alimentación. Cualquier actividad relacionada con la hostelería, la agricultura y la ganadería.

CÁRNICAS MONTESUR S.L.

C/ Santa María, 30
Agudo
(Ciudad Real)

Capital social: 12.000,00 euros
Objeto social: El comercio al por mayor y menor de toda clase de productos alimenticios para el consumo humano y especialmente de carnes frescas y congeladas. La fabricación y venta de fiambres, conservas, carnes curadas, saladas, en salmuera

y ahumadas.

INVANADRI S.L.
C/ Sánchez Vera, 10
(Cuenca)

Capital social: 3.100,00 euros
Objeto social: El comercio al por menor de toda clase de prendas de vestir, calzado y complementos. El comercio al por menor de artículos farmacéuticos, médicos y ortopédicos. El comercio al por menor de productos de higiene, belleza y tocador. El comercio al por menor de artículos de bebés y juguetes.

Energía

ALTERNATIVAS EÓLICAS S.L.

Plaza del Altozano, 6

Ampliación de capital

Albacete

TRANSPORTES CHUMILLAS LÓPEZ S.L.

AMPLIACIÓN DE CAPITAL
40.000,00 euros
RESULTANTE SUSCRITO
64.000,00 euros

AIR SENIOR S.L.

AMPLIACIÓN DE CAPITAL
273.000,00 euros
RESULTANTE SUSCRITO
573.090,00 euros

HNOS ESPARCIA DE HELLÍN

AMPLIACIÓN DE CAPITAL
77.458,42 euros
RESULTANTE SUSCRITO
144.002,47 euros

Ciudad Real

EL OLIVAR DE LOS CURAS

AMPLIACIÓN DE CAPITAL
10.818,21 euros
RESULTANTE SUSCRITO
10.818,21 euros

INVERSIONES Y FINANZAS PARREÑO S.L.

AMPLIACIÓN DE CAPITAL
147.300,00 euros
RESULTANTE SUSCRITO
150.306,00 euros

EXPLORACIONES Y DESARROLLO EL BERNARDO S.L.

AMPLIACIÓN DE CAPITAL
1.502,53 euros
RESULTANTE SUSCRITO
22.537,95 euros

Cuenca

RODRÍGUEZ MINGO INGENIEROS S.L.

AMPLIACIÓN DE CAPITAL

(Albacete)

Capital social: 3.200,00 euros

Objeto social: La realización de inversiones en activos y proyectos destinados a la generación de energía a partir de fuentes renovables, principalmente la energía eólica en cualquiera de sus fases, desde proyectos en promoción a plantas y parques en explotación así como la gestión de dichos activos.

FUENTES EÓLICAS DOS S.L.

C/ Marqués de Molins, 5
(Albacete)

Capital social: 3.200,00 euros
Objeto social: La realización de inversiones en activos y proyectos destinados a la generación de energía a partir de fuentes renovables, principalmente la energía eólica en cualquiera de sus

65.000,00 euros

RESULTANTE SUSCRITO

71.000,00 euros

TEVICA S.A.

AMPLIACIÓN DE CAPITAL
480,81 euros

RESULTANTE SUSCRITO

114.673,11 euros

Guadalajara

FEFERGAR S.L.

AMPLIACIÓN DE CAPITAL
2.500.000,00 euros

RESULTANTE SUSCRITO

2.503.100,00 euros

MANCHALAN S.A.

AMPLIACIÓN DE CAPITAL
400.000,00 euros

RESULTANTE SUSCRITO

2.182.500,00 euros

Toledo

AIRA MULTIMEDIA S.L.

AMPLIACIÓN DE CAPITAL
300,0 euros

RESULTANTE SUSCRITO

3.600,00 euros

LA DESPENSA DE LOS MONTES S.L.

AMPLIACIÓN DE CAPITAL
220.000,00 euros

RESULTANTE SUSCRITO

223.100,00 euros

TIERRAS DE SEVILLEJA S.L.

AMPLIACIÓN DE CAPITAL
143.224,00 euros

RESULTANTE SUSCRITO

390.982,00 euros

GANADOS LÁZARO MORA

AMPLIACIÓN DE CAPITAL

40.003,36 euros

RESULTANTE SUSCRITO

43.008,42 euros

fases, desde proyectos en promoción a plantas y parques en explotación así como la gestión de dichos activos por parte de la empresa.

FUENTES EÓLICAS UNO S.L.

C/ Marqués de Molins, 5
(Albacete)

Capital social: 3.200,00 euros
Objeto social: La realización de inversiones en activos y proyectos destinados a la generación de energía a partir de fuentes renovables, principalmente la energía eólica en cualquiera de sus fases, desde proyectos en promoción a plantas y parques.

GEOTECNIA, CALIDAD Y CONSULTORÍA ESPECIAL S.L.

P. Ind. Camporosso -C/ Cuenca Chinchilla de Monte-Aragón
(Albacete)

Capital social: 3.300,00 euros
Objeto social: Ejecución de instalaciones geotérmicas y de cualquier tipo de energías renovables. Laboratorio geotécnico en todas sus áreas, especialidades, ámbitos y ensayos. Laboratorio de ensayo de cualquier tipo de materiales.

REWAIR ESPAÑA S.L.

C/ María Auxiliadora, 7
Puertollano
(Ciudad Real)

Capital social: 3.100,00 euros
Objeto social: La producción, fabricación, venta, distribución y comercialización de bienes y equipos industriales, entre otros, y especialmente aquellos destinados a la industria de energía eólica.

Asesoría

PARA GESTIÓN SOCIAL, CONSULTORES S.L.

Crrlo. de San Miguel, 12
(Toledo)

Capital social: 3.010,00 euros
Objeto social: Construcción, promoción, compra y venta de viviendas y naves industriales, edificaciones, obras de todo tipo. Adquisición de solares y terrenos urbanizables, venta de obras construidas, adquisición de materiales, máquinas y herramientas.

BUFETE DE ABOGADOS DÍAZ DE MERA S.L.

Avda. del Rey Santo, 8
(Ciudad Real)

Capital social: 4.000,00 euros
Objeto social: La intermediación en lo que es el asesoramiento fiscal y contable.

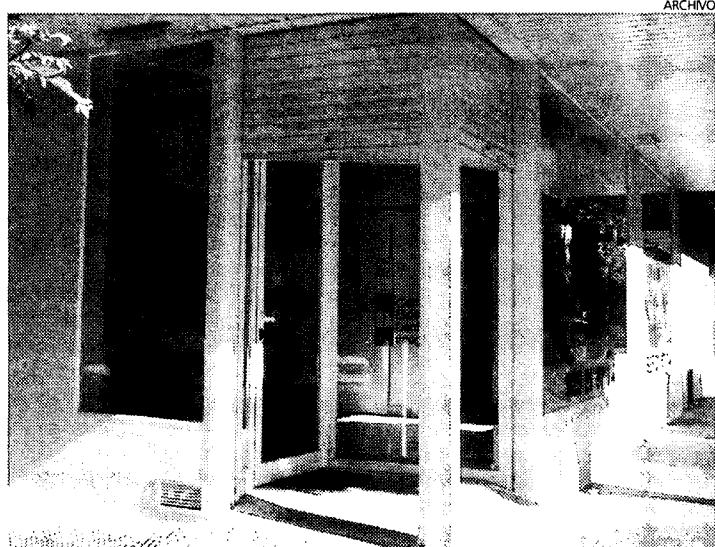

El comercio continúa intentando salir de la situación negativa.

Agricultura

"Esperamos que el intenso trabajo realizado por el ajo este año se vea recompensado en la renta del agricultor"

Lunes, 3. José Luis Martínez Guijarro
CONSEJERO DE AGRICULTURA Y DESARROLLO RURAL

PRODUCCIÓN AUMENTARÁ UN 25% CON RESPECTO AL AÑO ANTERIOR

La próxima campaña del azafrán está casi vendida

La demanda de esta especia supera con creces a la oferta existente, sin que los productores puedan hacer nada para aumentar su cultivo

R. Abellán
C-LM

La próxima cosecha de azafrán, que se cogerá allá por el mes de octubre, está prácticamente vendida. Es más, en la actualidad existe más demanda que oferta, según explicó a Economía y Empresas el presidente del Consejo Regulador de la D.O. "Azafrán de la Mancha", Antonio García, lo que se torna en un problema importante para los productores y comercializadores.

"Se está sembrando más y no tenemos bulbo. La cosecha que se espera es insuficiente porque tenemos pedidos importantes ya, así es que podemos decir que hay lista de espera para cuando haya producción", significó.

Y eso que los productores esperan la próxima campaña un 25% más de producción con respecto a la campaña anterior, lo que elevará de 1.000 a 1.250 kilos la cantidad que se recogerá (el kilo se vende a unos 2.000 euros). Aún así, esta cantidad es insuficiente para la demanda que exige el mercado en estos momentos.

Además de una mayor producción de azafrán se cree que la próxima campaña será buena en general, si bien todo depende en último término de la climatología -comentó el presidente-.

Con estas perspectivas desde la D.O. se pretende poner solución a este problema y para ello se han mantenido reuniones en la Consejería de Agricultura con el fin de crear fórmulas que ofrezcan soluciones a un problema que cada vez va creciendo más, según García.

"Hemos dado algunas posibles soluciones, como que



El azafrán castellano-manchego cada vez está más cotizado. Esta campaña habrá más demanda que oferta.

COMPETENCIA

El primer productor en estos momentos es Irán, pero España quiere recuperar el liderazgo

MESA REDONDA

Se tratará de buscar soluciones y fórmulas a los problemas que tiene esta planta

se ofrezca algún sistema de financiación para los agricultores que decidan producir azafrán, sobre todo en los primeros años porque la inversión es importante. Con apoyo sería un cultivo alternativo importante".

En próximas fechas se va a celebrar una mesa redonda para buscar soluciones al problema y producir las fórmulas que sirvan para acabar con esta situación

Mayor coste

Otro de los problemas importantes con los que se están encontrando los agricultores es con el elevado precio que tienen en el mercado los bulbos, algo de lo que se queja Antonio García. "Antes costaban unos 3,50 euros y era un precio asequible, pero ahora hay

2.000

Euros

■ Se está pagando el kilo de azafrán en la actualidad, cifra que podría verse incrementada.

Producción

1.250

Kilos

■ Es la cifra que se espera obtener en la campaña que se recogerá en el mes de octubre. El aumento con respecto al año anterior se estima en un 25%, según los productores.

Actividad

420

Agricultores

■ Producen azafrán en Castilla-La Mancha. Esta cifra podría ser aún mayor si hubiera financiación para la inversión inicial que hay que realizar, según el Consejo Regulador.

empresas dentro de la Región que nos consta que los están vendiendo hasta a 12 euros, suponiendo unos precios prohibitivos para los agricultores".

Y eso que señala que desde el azafrán tiene su propia denominación de origen no existen los fraudes que había antes. "Con la D.O. hemos logrado que el logo sea reconocido. Antes se vendía azafrán diciendo que era de la zona y no era así. Ahora eso lo hemos evitado".

De los 1.250 kilos que se van a coger, la mayor parte irá a parar al extranjero, concretamente a países como EEUU, Países Árabes e incluso de la Unión Europea. La mayor competencia para los productores de la Región viene de Irán.

PRODUCCIÓN SE ESTIMA QUE LA CAÍDA PUEDE ESTAR EN TORNO A UN 15%

La Consejería cree que habrá menos uva este año

El responsable del Ivicam, Alipio Lara, aseguró que el vino no ha sido ajeno al mal año vivido por el campo

Eye
ALCÁZAR (CIUDAD REAL)

El director del Instituto de la Vid y el Vino de Castilla-La Mancha (Ivicam), Alipio Lara ha destacado en Alcázar de San Juan (Ciudad Real) que según las estimaciones de la Consejería de Agricultura y Desarrollo Rural, al que pertenece este organismo, la próxima campaña de la vendimia que está a punto de iniciarse contará con un 15% menos en la producción de uva.

Así lo manifestó durante la entrega de premios de los dos Concursos de Vino con D.O. La Mancha, por un lado a la Presentación y por otro a los Embotellados, celebrada en la sede del Consejo Regulador de la Denominación de Origen en este municipio ciudadrealeño.



15% menos de producción de uva esta campaña.

Alipio Lara resaltó la importante apuesta que viene realizando la D.O. La Mancha "y que demuestra la excelente salud que gozan nuestros vinos en cuanto a calidad se refiere, mejorando su elabora-

ción año tras año y que no hace sino corroborar que la mejor arma para competir en el mercado nacional e internacional es apostar por la calidad."

Así destacó que los vinos

de esta D.O. se están situando entre los mejor valorados de todo el país, "fruto del gran trabajo y esfuerzo de modernización que han llevado a cabo nuestros viticultores, bodegas y cooperativas". Por eso señaló que la calidad debe ser el motor que impulse nuestra industria del vino.

El responsable del Ivicam se refirió a que este ha sido un año difícil para todo el campo y también para el vino. "Con la aplicación de la nueva OCM, con nuevos mecanismos de regulación y ayudas, así como una situación de crisis internacional generalizada, han producido en nuestras cooperativas una serie de dificultades financieras que es preciso corregir cuanto antes, máxime a las puertas de una nueva campaña".

VINO TRAS UNA REUNIÓN DE EDILES

Declaración para la supervivencia del campo manchego

Elaborada por alcaldes del PP de Castilla-La Mancha con el fin de evitar la muerte y desaparición del viñedo

Eye
PEDRO MUÑOZ (CIUDAD REAL)

Alcaldes y concejales pertenecientes al Partido Popular de municipios de cuatro provincias manchegas, entre los que se encontraban las localidades conquenses de Las Mesas y Fuentelespino de Haro, han redactado en Pedro Muñoz la 'Declaración para la supervivencia del campo manchego', en la que exigen la puesta en marcha por parte de los gobiernos de España y de Castilla-La Mancha de "medidas urgentes para evitar la muerte del viñedo y la desaparición de nuestros pueblos, ante la grave crisis que padece el sector, al borde del abismo".

La reunión fue convocada

por el alcalde de Pedro Muñoz, Ángel Exojo, quien señaló que "es el momento de actuar, no podemos esperar más y no es hora ni de experimentos ni de cortinas de humo. El sector vitivinícola precisa de medidas urgentes y eficaces, para lo que es necesario el coraje y la voluntad política de los responsables políticos para evitar que miles de agricultores se vayan al paro, así como miles de trabajadores de industrias auxiliares, y para evitar que cambie para siempre la sociedad".



En la foto, algunos de los ediles que participaron.

Quail Cruises
Tu nueva compañía de Cruceros

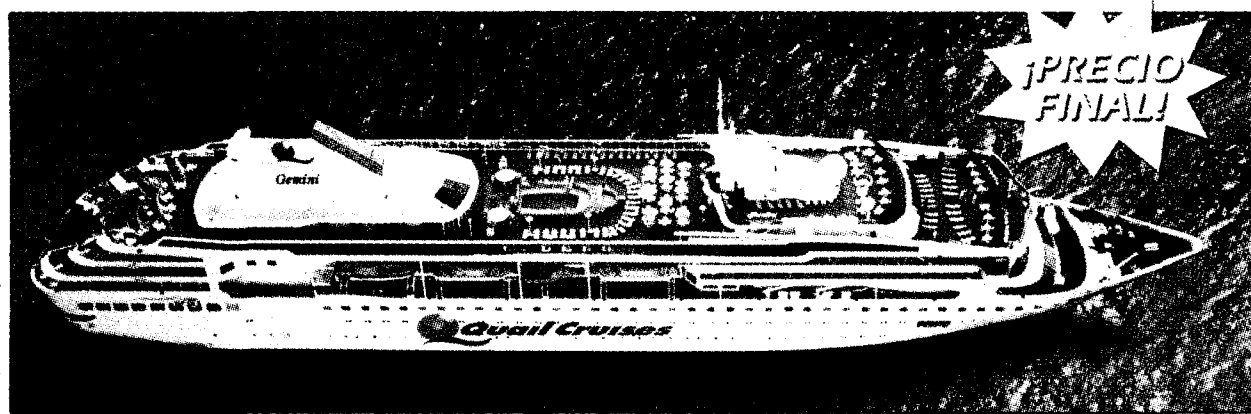

Niños Gratis
Hasta 17 años⁽¹⁾

EL MEJOR
TUDO INCLUIDO
LA MEJOR
ANIMACIÓN
LA MEJOR
GASTRONOMÍA
Con sabor a lo nuestro.

Tesoros del Mediterráneo - New Pacific

Salidas todos los lunes desde Valencia
8 días/7 noches visitando: Valencia - Villefranche (Mónaco/Montecarlo) - Livorno (Florencia/Pisa) - Civitavecchia (Roma) - Olbia (Cerdeña) y Mahón

TUDO INCLUIDO

Agosto y Septiembre desde⁽²⁾

674€

Tesoros del Adriático y Turquía - Gemini

Salidas todos los lunes desde Venecia/Atenas.
8 días/7 noches visitando: Atenas, Kusadasi, Rhodas, Santorini, Dubrovnik y Venecia.

TUDO INCLUIDO

Agosto y Septiembre desde⁽²⁾

894€

(1) Niños gratis hasta 17 años; consultar condiciones. Precios por persona en camarote doble. Incluye estancia en el buque y régimen de Todo Incluido a bordo. No incluye. Propinas 65 € (pago a bordo) y gastos de gestión 6 €, estos incrementos son por persona. (2) Precios válidos para determinadas fechas de Agosto y Septiembre de 2009. Consultar resto de fechas. PLAZAS LIMITADAS.

VIAJES ECUADOR

www.viajesecuador.com
902 100 211

www.halconviajes.com
902 300 600

HALCON
VIAJES

Finanzas

"Es necesaria una reestructuración urgente de la "línea ICO liquidez del Instituto de Crédito Oficial"

Jueves 6. Lorenzo Amor
PRESIDENTE DE AFA

SINDICATOS QUIEREN QUE SE SUPRIMA BAJO EL ARGUMENTO DE QUE REDUCIRÍA COSTES

La apertura de oficinas los sábados, otra vez a debate

Los bancos siempre se han opuesto a esta propuesta sindical, al igual que las organizaciones de consumidores

F. J. Llana
C-LM

El anuncio de que la mayoría de entidades financieras van a llevar a cabo una importante reestructuración de su red comercial a través del cierre de sucursales y los rumores cada vez más intensos de distintos procesos de fusión entre cajas de ahorros han encendido las señales de alarma entre las organizaciones sindicales, que no están dispuestas a que estas medidas conlleven un reajuste de plantillas.

Más aún cuando, por ejemplo, en los últimos cinco años las cajas han aumentado su

SUCURSALES

Las cajas de ahorros han sido las que más han abierto en la región

OPCIÓN

CCP propone aumentar media hora la jornada para librar los sábados

presencia en Castilla-La Mancha a un ritmo anual de 37 nuevas oficinas. "No estamos dispuestos a que el ahorro de costes de las entidades se haga a costa de los trabajadores", explica Rafael Fonseca, sectorial de UGT en Castilla-La Mancha.

Entre las alternativas que ofrecen las organizaciones para recortar gastos se encuentra la de que los bancos no abran los sábados, tal y como hacen actualmente durante los meses de octubre a abril. Una vieja propuesta que se ha incluido en las sucesivas negociaciones de los convenios colectivos y a la que la



La apertura de oficinas en sábado enfrenta a patronal y sindicatos.

2.018

sucursales

■ Había en Castilla-La Mancha al finalizar el primer trimestre de 2009.

56 1.073

oficinas

■ Al año abiertas en la región desde 2004.

oficinas de cajas de ahorros en la región
■ Los bancos cuentan con una red de 488 sucursales, veintiuna más que la de las cooperativas de crédito en la comunidad autónoma.

patronal se ha opuesto una y otra vez, a pesar de que los sindicatos insisten en que la apertura en fines de semana no tiene sentido, ya que se presta un servicio que no es necesario para los clientes.

Consumidores

Una postura que choca frontalmente también con la defendida por las asociaciones de consumidores. Así, para el presidente de la Federación de Usuarios y Consumidores de Castilla-La Mancha (Fuci), Pedro Romero, toda limitación de horarios "es una mala práctica que perjudica claramente al consumidor".

No obstante, Romero insiste en que mientras que el Banco de España no se pronuncie al respecto la apertura de oficinas en sábado y los jueves por la tarde será una mera cuestión de debate.

Eso sí, la Confederación de Cuadros y Profesionales (CCP), a través de la Federación de Cuadros de Banca (ACB), ya ha elaborado su propia receta, de la que se aseguran disfrutar los trabajadores en las entidades donde el sindicato es mayoritario: que se incremente el horario laboral treinta minutos durante los meses de octubre a abril.

PRIMER SEMESTRE

Caja Rural de Cuenca gana 5,8 millones

Eye
C-LM

Caja Rural de Cuenca cerró el primer semestre del año con un beneficio antes de impuestos de 5,8 millones de euros, lo que supone un 24% menos que los registrados en igual periodo del año anterior. Según señalaba la cooperativa de crédito conculse en nota de prensa esta caída en los resultados tiene su explicación en la mayor dotación preventiva de riesgos adoptada ante la actual situación económica. De esta forma se asegura la caja rural sigue manteniendo, a pesar de la crisis económica y financiera actual, "bue-

PRUDENCIA

La entidad apostó por la dotación preventiva de riesgos

nas cifras con buenos resultados que permiten continuar con su larga trayectoria de crecimiento y de solvencia".

Capítulos

Otra partidas del balance resaltadas por Caja Rural de Cuenca es la de los Recursos Propios, que 30 de junio de 2009 se situaba en 92 millones de euros, lo que supone un incremento del 7,7% por capitalización vía reservas. Dentro del pasivo, los depósitos a clientes ascienden a 752 millones de euros, con un crecimiento anual del 6,8%. Por su parte, la Inversión crediticia se eleva a 639 millones de euros, similar al del año anterior, soportando un índice de morosidad del 3,8% por debajo de la media del sector bancario.

Para la gestión de sus recursos y prestación de servicios, Caja Rural de Cuenca cuenta con 80 oficinas y 216 empleados.

EVOLUCIÓN EL NÚMERO DE PÓLIZAS GESTIONADAS HA CRECIDO UN 34,5% EN LOS PRIMEROS MESES DEL AÑO

Caja Rural de Toledo aumenta su cuota en seguros de autos

La entidad acaba de lanzar una promoción para ayudar a las familias en sus vacaciones

Eye
TOLEDO

Caja Rural de Toledo ha convertido el ramo de seguros en una nueva locomotora de su modelo de negocio, como lo refleja que el número de pólizas de seguros de auto gestionados haya crecido un 34,5% en los primeros meses del año. En este sentido, la cooperativa de crédito toledana ha lanzado una promoción para ayudar a las familias en sus vacaciones, por la que llega a entregar hasta 40 euros en carburante por la contratación de su seguro de auto.

Y es que la entidad ha hecho un gran esfuerzo por ofertar los mejores seguros de

auto con las mejores coberturas y primas competitivas, y la respuesta de su clientela no se ha hecho esperar, según señalaba en nota de prensa.

A esto ha contribuido la creación del Operador de Banca Seguros, bajo la denominación de "Caja Rural de Toledo Mediación Operador de Banca Seguros Vinculado (OBSV) e inscrito en el registro único de mediadores.

Esta empresa participada ha revitalizado el negocio asegurador y ha supuesto un importante apoyo para la red comercial de la entidad, siempre pensando en ofrecer al cliente el mejor servicio, el mejor producto y las mejores condiciones. Tiene entre sus retos la búsqueda de las mejores compañías, tanto de Seguros de Auto como de cualquier otro seguro que cubra las necesidades de sus clientes particulares, autónomos, cooperativas y empresas.

Jóvenes

La rural ha hecho un gran esfuerzo de publicidad para atraer también al público joven, ya que los nuevos clientes jóvenes son el futuro de Caja Rural de Toledo. Porello ha lanzado una campaña especial para la captación de este segmento, aprovechando el

40 aniversario de la llegada del hombre a la luna y sacando a pasear su marciano bajo el lema "Terrícola Suerte tienes Carburante gratis obtienes si contratar tu seguro de Auto quieres".



Caja Rural de Toledo ha dado un impulso a los seguros del automóvil.

IMPULSO
Creó el Operador de Banca Seguros, inscrito en el registro único de mediadores

PROMOCIÓN
Entrega de hasta 40 euros en carburante por contratar un seguro de automóvil

Cooperativismo y economía social

Coloquio celebrado en Portugal

La Fundación Caja Rural de Toledo, a través de la Cátedra de Estudios Cooperativos que lleva su nombre, y la UCLM participaron en el V Coloquio Ibérico de Cooperativismo y Economía Social, organizado por la Escuela de Gestión y Tecnología de Santarém (Portugal) y el instituto portugués INSCOOP, al que asistieron cerca de un centenar de participantes, entre expertos y representantes de la Administración, así como de universida-

des españolas y portuguesas. En dicho foro, el profesor Valentín Molina, director de la Fundación Caja Rural de Toledo, el subdirector general operativo de Caja Rural de Toledo, Víctor Manuel Martín López, y el profesor de la Universidad Cooperativa de Colombia Juan Fernando Álvarez presentaron una ponencia en la que mostraron una novedosa propuesta para valorar los bienes intangibles que las cooperativas entregan a sus socios.

Al suscribirse o renovar la suscripción por dos años



Economía y Empresas
le regala totalmente
GRATIS
este

MAGNÍFICO RELOJ

de acero inoxidable y correa de caucho. Con 2 años de garantía

Si usted desea suscribirse, rellene este boletín y envíelo a EL DÍA: Apartado de correos 139; 16080 Cuenca, o al correo electrónico escamilla.ana@grupo-elodia.net. Tan pronto nos llegue, comenzaremos a enviarle nuestra publicación.

La suscripción se renueva automáticamente si no se recibe confirmación de baja por carta certificada al Dpto. de Suscripciones

En cumplimiento del art. 5 de la L.O. 15/1999 de 13 de diciembre, de Protección de Datos de Carácter Personal, se informa que sus datos serán incorporados al Fichero inscrito en el Registro de la Agencia Española de Protección de Datos con el nombre "suscriptores" y tratados debidamente a fin de realizar la gestión administrativa general. El responsable del fichero es EL DÍA de Toledo, S.L. y la dirección donde puede ejercer sus derechos de acceso, modificación, actualización y oposición es: avila, correo nº 139 - 16080 Cuenca

BOLETÍN DE SUSCRIPCIÓN

Dos años: 120 Eur.
Gastos de envío incluidos.
Firma del cliente:

Nombre y apellidos: _____

Calle: _____ Nº: _____ P: _____

Población: _____ C.P.: _____

Provincia: _____ Teléfono: _____

DNI / CIF: _____

Nombre de la Entidad Bancaria: _____

Nº de Cuenta (20 dígitos) _____

Dirección de la Entidad: _____

BOLSA



Valor	Último	Var	Var %
GUIPUZCOANO	5,30	0,90	20,45
BEFESA	15,05	2,44	19,35
NATRACEUTICA	0,48	0,07	17,76
SOL MELIA	5,62	0,75	15,27
LINGOTES ESP	3,01	0,35	13,16
NH HOTELES	3,14	0,34	12,14



Valor	Último	Var	Var %
ALGODONERA	0,00	-0,56	-100,00
RENO, CONVERT	0,70	-2,53	-78,33
PRISA	3,54	-0,31	-8,06
B.RIOJANAS	7,85	-0,51	-6,10
SOS CUETARA	3,39	-0,18	-5,04
GRIFOLS	12,22	-0,56	-4,38

IBEX 35 ▲ 0,85% 10.947,60

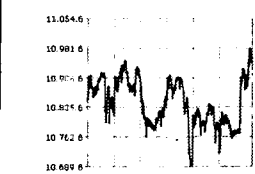

Índices Internacionales

Datos actualizados a las 18:24h. del 07-08-2009. INFORMACIÓN SEMANAL

	Último	Var.	Var. %	Último	Var.	Var. %
DOW JONES IND	▲ 9.382,01	2,29		DAX	▲ 5.458,96	2,38
S&P 500	▲ 1.014,04	2,69		FTSE 100	▲ 4.731,56	2,67
Nasdaq Comp.	▲ 2.006,64	1,42		CAC 40	▲ 3.435,49	0,27
EUROSTOXX 50	▲ 2.706,22	2,58		Bovespa (Brasil)	▲ 56.523,65	3,21
STOXX 50	▲ 2.356,87	2,86		IBEX 35	▲ 10.947,60	0,85
Nikkei 225	▲ 10.412,09	0,53		IGBC (Colombia)	▲ 10.437,56	1,64

TODA LA INFORMACION DE LOS MERCADOS EN WWW.RENTA4.COM - ENTRA Y DESCUBRE...

◆ Próximos dividendos

	Próx. Pago	Dividendo
BANCO SABADELL	01/09/2009	0,07
BOLSAS Y MERCADO	10/09/2009	0,40
UNIPAPEL SA	23/09/2009	0,12
EBRO PULEVA SA	02/10/2009	0,12

◆ Mercado interbancario

	Último
Euribor 1 día	0,33
Euribor 1 semana	0,35
Euribor 1 mes	0,52
Euribor 2 mes	0,71
Euribor 6 mes	1,13
Euribor 9 mes	1,26
Euribor 1 año	1,35

◆ Cambio de monedas

Moneda	Último	Dif%
\$ EEUU	1,4187	0,49
Yen	138,5885	-2,60
Libra	0,8505	0,27

◆ Otros indicadores

Brent 21 días	74,77	4,31
Bono 10a España	4,01	4,37
Bono 10a Alemania	3,52	6,61
Bono 10a EEUU	3,86	11,00

◆ Mercado Continuo

	Último	Var	Var%	Min	Máx	Volumen
A. DOMINGUEZ	12,15 ▲	0,34	2,88	11,53	12,19	40.052
AFIRMA	0,31 ▲	0,01	4,41	0,30	0,34	8.872.271
AG.BARCELONA	16,32 ▼	-0,44	-2,63	16,16	17,12	183.383
ALGODONERA	0,00 ▼	-0,56	-100,00	0,00	0,00	0
AMPER	5,88 ▼	-0,15	-2,49	5,85	6,08	130.947
ANTENASTV	6,87 ▼	-0,03	-0,43	6,53	7,38	2.479.372
AUXIL. FF.CC	318,80 ▲	4,80	1,53	306,30	319,95	36.468
AVANZIT,S.A.	0,84 ▲	0,02	2,95	0,81	0,85	4.888.991
AZKOYEN	3,24 ▼	-0,10	-3,14	3,19	3,36	21.370
B. VALENCIA	6,84 ▲	0,00	0,00	6,59	6,92	1.209.184
B.ANDALUCIA	38,00 ▲	0,50	1,33	37,60	38,38	2.460
BARON DE LEY	29,00 ▲	0,80	2,84	27,80	31,00	7.129
BAYER	43,82 ▲	0,80	1,86	43,10	45,50	10.103
BEFESA	15,05 ▲	2,44	19,35	12,62	15,35	106.539
B.PASTOR	5,93 ▲	0,24	4,22	5,66	6,00	386.147
B.RIOJANAS	7,85 ▼	-0,51	-6,10	7,61	8,10	18.668
B.R.PLATA B	1,25 ▲	0,00	0,00	0,00	0,00	0
CAJA A.MEDIT	5,76 ▼	-0,05	-0,86	5,69	5,80	210.011
CAMPOFRIO	7,75 ▲	0,00	0,00	0,00	7,80	8.183
CEPSA	26,60 ▼	-0,70	-2,56	26,50	27,30	31.866
CIE AUTOMOT.	3,40 ▲	0,04	1,34	3,36	3,58	73.800
CLEOP	9,75 ▼	-0,04	-0,41	9,20	9,80	3.481
CLIN BAVIERA	7,06 ▲	0,20	2,92	6,90	7,08	93.104
CODERE	6,04 ▲	0,00	0,00	5,90	6,10	98.631
COR.ALBA	35,82 ▼	-0,88	-2,40	35,68	37,99	355.739
CORP.DERMO	4,62 ▲	0,21	4,88	4,40	4,70	269.817
CORREA	2,24 ▲	0,08	3,46	2,14	2,28	13.996
C.PORTLAND V	31,94 ▼	-0,66	-2,02	31,50	32,90	39.796
CUNE	14,58 ▲	0,00	0,00	0,00	14,01	180
D. FELGUERA	7,30 ▲	0,30	4,29	7,14	7,50	991.790
DINAMIA	10,95 ▲	0,09	0,83	10,51	11,20	25.547
DOGI INTER.	0,64 ▲	0,00	0,00	0,00	0,00	0
EADS NV	13,64 ▲	0,23	1,72	12,35	13,68	36.179
EBRO PULEVA	11,39 ▼	-0,21	-1,81	11,26	11,77	1.222.446

	Último	Var	Var%	Min	Máx	Volumen
ELECNOR	10,11 ▲	0,62	6,53	9,60	10,60	59.066
ENCE	2,38 ▲	0,19	8,68	2,18	2,46	2.109.711
ERCROS	0,14 ▲	0,00	1,49	0,13	0,14	6.843.041
ESP. ZINC	1,48 ▼	-0,05	-3,58	1,46	1,58	387.735
EUROPAC	2,80 ▼	-0,01	-0,36	2,70	2,85	317.616
FAES	3,68 ▼	-0,04	-1,08	3,62	3,81	829.233
FERSA	2,08 ▲	0,05	2,22	2,02	2,15	608.496
FLUIDRA	2,69 ▼	-0,07	-2,54	2,62	2,80	132.291
FUNESPAÑA	5,82 ▼	-0,04	-0,68	5,49	5,87	18.876
G.CATALANA O	14,51 ▲	0,12	0,83	14,01	14,88	474.825
G.E.SAN JOSE	11,30 ▼	-0,30	-2,59	10,55	11,49	12.575
GRAL.ALQ.MAQ	8,40 ▼	-0,06	-0,71	8,00	8,44	209.053
GRAL.INVERS.	1,60 ▲	0,00	0,00	1,60	1,68	1.281
GUIPUZCOANO	5,30 ▲	0,90	20,45	4,40	5,40	225.756
IBERPAPEL	10,00 ▲	0,40	4,17	9,56	10,00	5.512
INBESOS	2,74 ▲	0,02	0,92	2,72	2,84	4.376
INDO	1,15 ▲	0,01	0,88	1,11	1,23	432.683
INM. DEL SUR	19,50 ▲	0,00	0,00	19,00	19,99	1.435
INM.COLONIAL	0,13 ▲	0,00	1,53	0,13	0,14	8.783.141
INYPASA	2,92 ▲	0,04	1,39	2,73	3,07	47.929
ITINERE	3,96 ▲	0,00	0,00	3,96	3,98	114.823
JAZZTEL	0,24 ▼	-0,00	-1,63	0,24	0,25	107.154.626
LA SEDA	0,34 ▲	0,00	0,00	0,00	0,00	0
LAB.ALMIRALL	8,70 ▼	-0,15	-1,69	8,61	9,13	1.417.225
LABORAT.ROVI	7,30 ▲	0,40	5,80	6,90	7,50	1.169.797
LINGOTES ESP	3,01 ▲	0,35	13,16	2,67	3,03	57.240
MARTINSA FAD	7,30 ▲	0,00	0,00	0,00	0,00	0
MECALUX	9,75 ▼	-0,01	-0,10	9,70	10,19	12.151
METROVACESA	15,20 ▲	0,01	0,07	14,46	16,01	8.010
MIQUEL COST.	14,50 ▲	0,80	5,84	13,70	15,00	43.904
MONTBALITO	4,65 ▼	-0,10	-2,11	4,47	4,73	24.738
NATRA	3,24 ▲	0,03	0,94	3,14	3,30	773.652
NATRACEUTICA	0,48 ▲	0,07	17,76	0,40	0,51	6.794.766
NH HOTELES	3,14 ▲	0,34	12,14	2,80	3,34	14.662.137

	Último	Var	Var%	Min	Máx	Volumen
PATERNINA	7,42 ▲	0,32	4,51	7,26	7,57	4.332
PESCANOVA	24,90 ▲	0,60	2,47	24,00	25,10	84.602
PRIM	6,80 ▲	0,35	5,43	6,31	7,00	66.044
PRISA	3,54 ▼	-0,31	-8,06	3,45	4,35	7.687.165
PROSEGUR	24,95 ▲	0,60	2,46	24,18	25,90	568.845
PUL. BIOTECH	1,14 ▲	0,02	2,25	1,06	1,16	572.306
REALIA	1,64 ▲	0,08	5,13	1,56	1,67	399.335
RENO MEDICI	0,20 ▲	0,00	0,00	0,19	0,21	501.508
RENO, CONVERT	0,70 ▼	-2,53	-78,33	0,00	0,00	0
RENTA CORP.	2,12 ▲	0,18	9,25	1,96	2,22	217.657
RENTA 4 SERV	5,02 ▲	0,02	0,40	4,80	5,10	29.294
REYAL URBIS	1,70 ▲	0,14	8,97	1,57	1,78	74.733
SERV.POINT S	1,11 ▼	-0,02	-1,77	1,07	1,14	667.216
SNIACE	0,80 ▲	0,01	1,27	0,78	0,81	998.723
SOL MELIA	5,62 ▲	0,75	15,27	4,88	5,80	2.783.992
SOLARIA	2,25 ▼	-0,00	-0,22	2,19	2,40	1.913.799
SOS CUETARA	3,39 ▼	-0,18	-5,04	3,35	3,64	880.357
SOTOGRADE	6,55 ▲	0,05	0,77	6,55	7,00	12.189
TECNOCOM	3,42 ▲	0,08	2,39	3,24	3,44	117.847
TESTA INMUEB	9,30 ▲	0,00	0,00	0,00	9,30	191
TUBACEX	2,66 ▲	0,05	1,92	2,53	2,78	1.896.160
TUBOS REUNID	1,90 ▼	-0,04	-2,31	1,90	2,04	1.041.163
TUDOR	7,10 ▼	-0,12	-1,66	0,00	7,10	1.700
UNION FENOSA	8,25 ▲	0,44	5,63	7,82	8,48	563.659
UNIPAPEL	11,05 ▼	-0,02	-0,18	10,90	11,10	12.038
URALITA	4,20 ▲	0,01	0,24	4,18	4,20	24.188
URBAS	0,14 ▲	0,00	0,69	0,14	0,15	9.830.270
VERTICE 360	0,40 ▲	0,00	0,76	0,38	0,40	218.045
VIDRALA	17,33 ▲	0,59	3,52	16,40	18,00	56.374
VISCOFAN	15,88 ▼	-0,60	-3,64	15,69	16,60	461.072
VOCENTO	3,75 ▼	-0,04	-1,06	3,66	3,85	122.776
VUELING	8,30 ▼	-0,09	-1,07	8,14	8,49	238.361
ZARDOYA OTIS	15,44 ▼	-0,50	-3,14	15,29	15,92	845.077
ZELTA	3,10 ▲	0,06	2,14	3,02	3,22	4.677.392

Fondo de Inversión

Renta 4 Pegasus FI

Su objetivo es lograr rentabilidades positivas, con independencia de la evolución del mercado

Revalorización en 2008 del +6,6% con una volatilidad del 1,9%



renta4

Ocio y negocio

EDAD LA DÉCADA DE LOS 30 ES LA FRANJA EN LA QUE MÁS AFECTA EL ESTRÉS Y LA ANSIEDAD

Las nuevas tecnologías nos impiden desconectar del trabajo

El Colegio Oficial de Psicólogos de Castilla-La Mancha aconseja buscar alternativas de ocio diferentes a las habituales e incluso no hacer nada durante el período de vacaciones

R. Abellán
C-LM

Desconectar del trabajo no es algo tan fácil como parece a priori. Romper con la rutina durante los días de descanso se torna cada vez más difícil debido a que muchos de los trabajadores permanecen en contacto con su empresa, lo que conlleva al llamado "síndrome postvacacional" del que todos hemos oído hablar.

Parte de culpa en este sentido la tienen las nuevas tecnologías, que son buenas para muchas cosas, pero de las que parece no nos podemos desprender ni en vacaciones y nos perjudican a la hora de desconectar y acabar con el estrés y la ansiedad.

Así, al menos, es lo que se piensa desde el Colegio Oficial de Psicólogos de Castilla-La Mancha. Según su vicedecano, Domingo Segovia, "con las nuevas tecnologías hemos avanzado mucho porque podemos estar en cualquier punto conectados al mundo, pero no nos dejan desconectar y eso lleva a un estrés y ansiedad postvacacional importante".

Creo que uno de los problemas es que no hemos

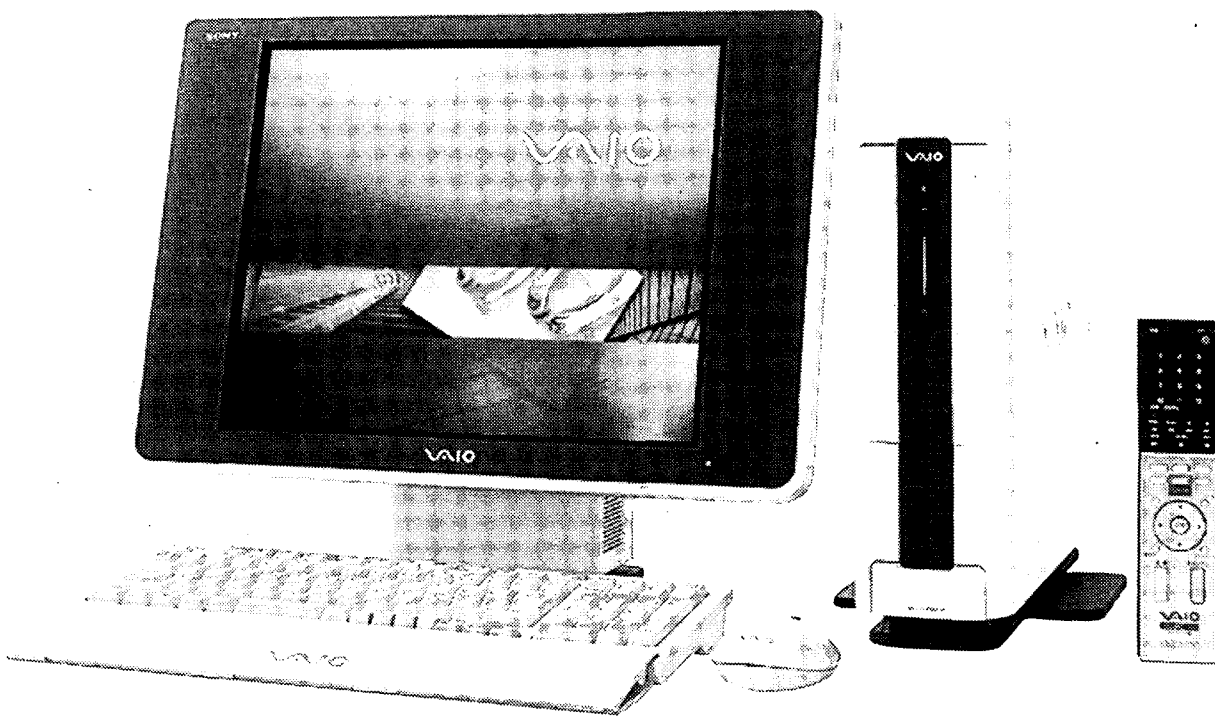

Las nuevas tecnologías nos "atan" al trabajo un poco más cada día.

DÉCADA DE LOS 30
Suele ser años en los que aparece con más frecuencia el estrés

aprendido a no ser tan dependientes del trabajo, manifiesta el vicedecano.

De hecho, se está estudiando la posibilidad de incluir a las nuevas tecnologías como un nuevo trastorno diagnosticado. "Hay personas dependientes de ellas

TRABAJADORES
El 70% mantiene contacto con su empresa en período de vacaciones

totalmente y acaba siendo una enfermedad", explica.

Segovia señala además que los trabajadores por lo general no suelen planificar actividades alternativas a las habituales y eso redundará en problemas de ansiedad. Considera que existe clara con-

fusión entre estar ocioso e inactivos.

Para combatirlo, nada mejor -señala- que no hacer nada o hacer cosas totalmente distintas a las habituales para tener verdadera sensación de descanso y disfrutar de verdad.

En cuanto a la franja de edad en la que más afecta este tipo de trastorno, el vicedecano señala la década de los 30 como la más propicia en este sentido. "Son unos años muy activos y cuando más incidencias de trastorno se dan", finalizó.

El 70%

Una encuesta elaborada por la empresa Randstad entre 1.083 personas pone de manifiesto que un 70% de trabajadores mantiene contacto con su empresa a través del teléfono y un 21% a través de e-mail.

Según el mismo, los castellano-manchegos son los trabajadores que menos desconectan del trabajo, estando en el lado contrario baleares y vascos. Las mujeres, en especial de entre 30 y 45 años, son las que están más "enganchadas".

AYUDAS A TRAVÉS DE LA JUNTA DE COMUNIDADES

Más de 700.000 euros para fomentar proyectos de cine

EyE
C-LM

Con el fin de apoyar la cinematografía como actividad social, cultural y artística de primer orden, el Gobierno de Castilla-La Mancha dio a conocer la semana pasada cuáles han sido los 81 proyectos beneficiarios en las modali-

dades de cortometraje, largometraje y celebración de festivales y semanas de cine.

El Gobierno de Castilla-La Mancha destinará 711.430 euros para el fomento de la cinematografía y el audiovisual a través de diversas órdenes de ayudas para este sector, cuya resolución se ha dado a conocer esta semana

en el Diario Oficial de Castilla-La Mancha.

Esta cantidad se repartirá entre 81 proyectos diferentes, divididos en las modalidades de Festivales y semanas de cine, Cortometrajes y Largometrajes, con el fin de apoyar la cinematografía como actividad social, cultural y artística de primer or-

den.

El fomento de la cinematografía y el audiovisual en Castilla-La Mancha también contempla el apoyo a los festivales y semanas de cine. El monto de las ayudas concedidas en este sentido se eleva a 177.850 euros, repartidas entre 23 proyectos diferentes, tal y como aparece recogido en el Diario Oficial. De estos, destacan la XI edición del Festival Internacional de Cine de Albacete, así como el VII Festival de Cine Solidario de Guadalajara.

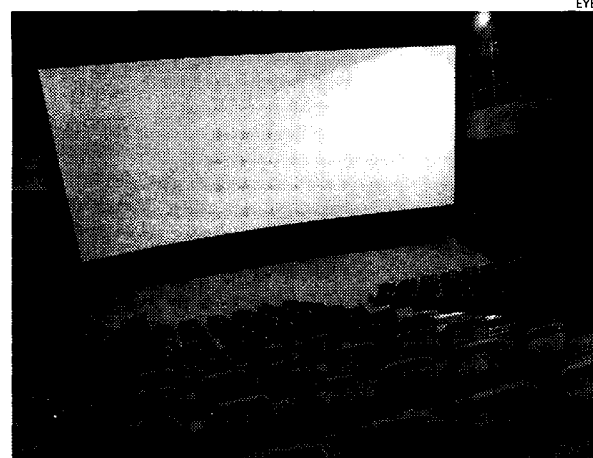

Los proyectos cinematográficos tendrán más ayudas.

Dónde ir...

CASA RURAL "EL PATIO DEL MAESTRO"



La casa rural está decorada con muy buen gusto.

Casa del siglo XVII

Se trata de una casa rural puesta con muy buen gusto que fue rehabilitada en el año 2006

Eye
TOTANÉS (TOLEDO)

Antigua casa de labor del siglo XVII, rehabilitada en el año 2006 por sus actuales propietarios. En ella se unen tradición y modernidad, que permite al viajero disfrutar de la antigua vivienda con las comodidades de un alojamiento actual.

Para uso exclusivo de los huéspedes, dispone de cocina totalmente equipada, salón con chimenea, una sala de lectura, disponibilidad de biblioteca, tv, dvd, colección de películas, equipo de música y juegos de mesa. Todo ello se completa con un amplio comedor acristalado con salida al patio central. Además, podrá disfrutar de spa, con un relajante masaje o utilizar el jacuzzi.

El Patio del Maestro pone a su disposición siete habitaciones dobles con baño completo, climatizadas y una de ellas adaptada para minusválidos.

El Canto del Pájaro, el Principito, Siddartha, El Alquimista... títulos que dan nombre a las distintas estancias, y que encontrará como cabecera para su lectura. Aquí podrá encontrar un oasis de tranquilidad, despertar con el canto de los pájaros y desconectar unos días de los ruidos y las prisas que hoy en día dan las grandes ciudades.

EL PATIO DEL MAESTRO

TELÉFONO: 696 667 884

DIRECCIÓN: C/ Contramina, 2

LUGAR: Totanés (Toledo)

RESTAURANTE MESÓN EL LOMO

Productos autóctonos de la tierra

Eye
ALBACETE

El Mesón Restaurante "El Lomo" nació en Albacete como un negocio familiar. El entusiasmo y amor por lo tradicional lo colocan como uno de los referentes en la gastronomía de Castilla-La Mancha. Se trata de una empresa preocupada por dar un buen servicio a los clientes y que tengan un buen yantar. Para ello, combinan a la perfección recetas tradicionales con modernas, haciendo de los platos que los clientes degustan todo un arte. Los mejores caldos de la tierra están en sus bodegas, sin olvidar las

bodegas más prestigiosas del territorio español. En cuestión de postres, conforman un colofón excepcional a un recorrido gastronómico.

Asimismo, en este restaurante se pueden contratar los servicios de una empresa de catering perteneciente al grupo que está dotada de las más modernas tecnologías existentes en el mercado para la restauración y transporte de los productos.

RESTAURANTE MESÓN EL LOMO

LUGAR: Ctra. de Las Peñas, km 3,5

LOCALIDAD: (Albacete)

TELÉFONO: 967 23 26 50



El restaurante combina tradición y modernidad a la perfección.

Estamos en los mejores Kioscos de Madrid



Economía y Empresas

de Castilla-La Mancha

- | | | |
|------------------------------|---------------------------|------------------------------|
| AGUSTIN DE FOXA- 22 | ESTABANEZ CALDERON,5 | PLAZA DE CHUECA,5 |
| ALCALA- 46 | FELIX BOIS- 13 | PLAZA DE FELIPE II/ NARVAEZ |
| ALCALA- 50 | FERNAN GONZALEZ ,51 | PLAZA DE ISABEL II-8 |
| ALCALA,131 | FERRAZ-88 | PLAZA DE LA INDEPENDENCIA- 2 |
| ALCALA-111 | FRANCISCO GERVAS-8 | PLAZA DE LA INDEPENDENCIA-10 |
| ALCALA-38 | FRANCISCO SILVELA-52 | PLAZA DE LAS CORTES-6 |
| ALCALDE SAINZ DE BARANDA-18 | FUENCARRAL,112 | PLAZA DE MANUEL BECERRA-3 |
| ALCALDE SAINZ DE BARANDA-50 | FUENCARRAL-111 | PLAZA DE SANTA BARBARA-4 |
| ALMAGRO-34 | GLORIETA DE BILBAO-7 | PLAZA DE SANTO DOMINGO |
| AVD. DOCTOR ESQUERDO-183 | GLORIETA DE EMBAJADORES,3 | PLAZA DEL CALLAO-3 |
| AVDA. CIUD. BARCELONA/MURO | GLORIETA LOPEZ DE HOYOS | PLAZA DEL PERU- 5 |
| ESTA | GOYA-41 | PLAZA DOCTOR LAGUNA-1 |
| AVDA. CIUDAD DE BARCELONA,77 | GOYA-51 | PRADILLO-4 |
| AVDA. DE CONCHA ESPINA- 6 | GOYA-63 | PRINCESA-23 |
| AVDA. DE LA CONSTITUCIÓN-82 | GRAN VIA-24 | PRINCESA-56 |
| AVDA. GENERAL PERON- 6 | GRAN VIA-39 | PRINCIPE DE VERGARA,210 |
| AVDA. GENERAL PERON-42 | GRAN VIA-51 | PRINCIPE DE VERGARA-120 |
| AVDA. MEDITERRANEO,2 | GRAN VIA-78 | PRINCIPE DE VERGARA-135 |
| AVDA. VALDELAPARRA-29 | GTA. CUATRO CAMINOS/SANTA | PUERTA DEL SOL-10 |
| AVDA.CIUDAD DEBARCELONA-144 | ENGRACIA | PUERTA DEL SOL-11 |
| AVENIDA DE BRUSELAS-56 | GTA. RUIZ GIMENEZ,1 | PUERTO DEL SOL-8 |
| BARQUILLO-17 | GUZMAN EL BUENO-71 | PUERTO DE NAVA FRIA,9 |
| CAPTAN HAYA -BRAVO MURILLO | HILARION ESLAVA,2 | PZA CIBELES/ Pº DEL PRADO |
| CAPTAN HAYA-7 | IBIZA-48 | PZA. SAN CAYETANO- 5/N |
| CASTELLANA- 20 | JOSE ABASCAL-58 | RÍOS ROSAS-57 |
| CASTELLANA-131 | JUAN BRAVO-40 | ROMPELANZAS |
| CAVANILLES,39 | MAYOR-5 | SANTA ENGRACIA,43 |
| CEA BERMUDEZ-34 | MONTERA-48 | SANTA ENGRACIA,96 |
| CLARA DEL REY-1 | NARVAEZ,64 | SANTA ENGRACIA-76 |
| CLARA DEL REY-14 | O'DONNELL- 6 | SANTA MARIA MAGDALENA-18 |
| COMANDANTE ZORITA-30 | ORENSE-2 | SERRANO,76 |
| CONDE DE PEÑALVER,78 | ORTEGA Y GASSET-29 | SERRANO-106 |
| CONDE DE PEÑALVER-32 | ORTEGA Y GASSET-45 | SERRANO-107 |
| CONDE DE PEÑALVER-62 | ORTEGA Y GASSET-68 | TRAFALGAR,2 |
| CORAZON DE MARIA-43 | PADILLA-14 | VELAZQUEZ-116 |
| DIEGO DE LEON-46 | PASEO DE RECOLETOS-14 | VICTOR DE LA SERNA-1 |
| DOCTOR ESQUERDO- 80 | PASEO INFANTA ISABEL-1 | VICTOR DE LA SERNA-31 |
| EDUARDO DATO-19 | PLAZA DE CASTILLA- 2 | |

Qué ver

XIII EDICIÓN DE CONSUEGRA MEDIEVAL

Regreso al pasado
de hace diez siglos

Entre el 14 y el 16 de agosto la localidad toledana se convierte en una ciudad medieval



Todo está listo para una nueva edición de "Consuegra Medieval".

Eye
CONSUEGRA (TOLEDO)

La localidad toledana de Consuegra celebra del 14 al 16 de agosto la "XIII Edición de Consuegra Medieval". El 15 de agosto del año 1097, Alfonso VI, sufre en Consuegra una nueva derrota ante el ejército almorávide. En la batalla muere Diego Rodríguez, único hijo varón de Rodrigo Díaz de Vivar, su heredero, el continuador de su estirpe...y con él mueren las ganas de vivir y luchar del durante mucho tiempo temido y osado Cid Campeador.

Fue tan duro el golpe, que durante nueve siglos esta desgracia se ha pretendido olvidar, ya desde el mismo Cantar del Mío Cid, en el

que no se menciona a Diego, en un intento de cambiar la historia, hasta que hace 10 años, el entusiasmo de Francisco Domínguez, el que fuera cronista de Consuegra arrastró a los consaburenses a iniciar lo que hoy llamamos Consuegra Medieval, unas jornadas en las que la magia del entorno y el espíritu de nuestros ascensos nos trasladan a aquellos días de finales del siglo XI, cuando los caballeros luchaban por su Rey y por su Dios, por la tierra y por su honor...

Recreación

A través de la escasa documentación existente, usando Las Cantigas de Alfonso X, el Cantar del Mío Cid, las antiguas crónicas y algunos estudios y tesis sobre la materia, se intenta recrear y representar la sociedad y vida de la villa medieval en pleno asedio. Con varios escenarios a lo largo de la ciudad, cuya primera parada es el Castillo de Consuegra, seguido de la Plaza de España, y de la vega del río Amarguillo, el visitante podrá retroceder diez siglos y disfrutar de unas costumbres y unos hechos ya olvidados y repletos de simbolismo y cultura en cualquier rincón.

Los actos tienen lugar tanto en el Castillo de la Muela como en el propio municipio consaburenses durante tres días, en los que Consuegra se viste de gala con tintes medievales para que tal evento permanezca en la memoria colectiva.



Los consaburenses se implican en la celebración.

Qué leer

ACTUALIDAD



Una fábula sobre los valores fundamentales

EL REINO DE LA HUMILDAD

AUTOR: **Juanma Roca**
EDITORIAL: **Alienta**

El reino de la humildad nos ayudará a entender los orígenes y causas de las crisis económicas, y nos dará las claves sobre la importancia de los valores éticos del directivo. En el libro, Juanma Roca desgana los pilares de lo que él denomina el "edificio del líder humilde y servidor": humildad, integridad, autenticidad, transparencia, responsabilidad, responsabilidad, credibilidad, confianza y rendición de cuentas. Eduardo, príncipe de Marimor, es el protagonista de esta narración ambientada en la Edad Media que entremezcla crueles batallas, traiciones y amores no correspondidos. Una fábula sobre la importancia de conceptos como la humildad, la prudencia y los perjuicios que originan la soberbia y la avaricia.

FINANZAS

**ABC DE LAS FINANZAS**

AUTOR: **Eduardo Alonso Mollar**
EDITORIAL: **Ceac**

El esfuerzo didáctico está presente en toda la obra, utilizando para ello figuras, gráficos e innumerables ejemplos prácticos. Pero al mismo tiempo se hace patente un gran esfuerzo por situarse en el lugar del hombre de negocios y sus necesidades, yendo directamente a las cuestiones que importan y huyendo de las disquisiciones teóricas. Con ello creo que se ha conseguido el objetivo perseguido, que es proporcionar al pequeño empresario y a aquellos interesados en adquirir unos conocimientos básicos de gestión financiera, los conceptos, herramientas de análisis, consejos e información razonada sobre los instrumentos de financiación al alcance de las pequeñas empresas.

EMPRESAS

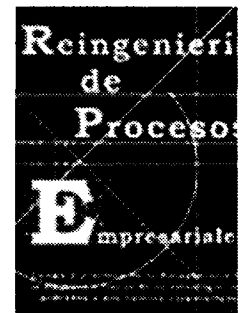
**REINGENIERÍA DE PROCESOS EMPRESARIALES**

AUTOR: **Juan Ángel Alarcón**
EDITORIAL: **FC Editorial**

El entorno de creciente competencia en la que se mueven las empresas en la actualidad, ha obligado a las organizaciones a afrontar cambios continuos para asegurarse, a través de la satisfacción de sus clientes, una posición de liderazgo que garantice su supervivencia. Los tiempos dilatados de implantación de estos cambios y el alcance de los mismos, genera la necesidad de abordar procesos radicales de innovación en las actividades de una empresa, que permitan obtener en un plazo menor la posición deseada. En esta finalidad se basa la Reingeniería de los Procesos. Se trata de una herramienta que permite inventar de nuevo las actividades principales de los procesos clave para el negocio de una empresa.

Ayudas

FORMACIÓN
PARA EL
DESARROLLO
ESTRATÉGICO
DE LA REGIÓN

Objeto: concesión de subvenciones, en régimen de concurrencia competitiva, para la realización de acciones de formación de oferta planificada para el desarrollo estratégico de la Región, cofinanciada mediante el Programa Operativo FSE 2007-2013 de Castilla-La Mancha (Modalidad IV), en el ámbito territorial de Castilla-La Mancha, para el ejercicio 2009.
Plazo de presentación de solicitudes: Hasta el 15 de septiembre de 2009.
Cuantía de la subvención: Se calculará con arreglo a la metodología establecida por el Servicio Público de Empleo de Castilla-La Mancha, y que estará disponible en la página Web del SEPECAM (www.sepecam.jccm.es).
Convoca: Sepecam.

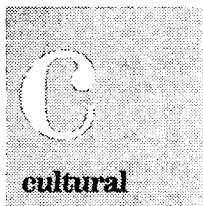
**EXPOSICIÓN "SOS" PATRIMONIO**

Hasta el 20 de septiembre. En el Centro de Interpretación para la Paz (Albacete).

ENCUADERNACIÓN ARTÍSTICA DE LA**XII FERIA DE ARTESANÍA Y MUESTRAS "LA JARA Y MONTES DE TOLEDO"**

Del 13 al 16 de agosto. Sector: Artesanía. Los Navalmorales (Toledo).

CATEDRAL DE TOLEDO

Hasta el 10 de septiembre. Capilla de Reyes Nuevos en la Catedral toledana.

EXPOSICIÓN DE CERÁMICA Y ESCULTURA DE MARCIANO BUENDÍA

Hasta el 16 de agosto. En el Centro Cultural 'San Clemente' (Toledo).

CONCIERTO A**XV FERIA AGRÍCOLA Y GANADERA (FERAGA)**

Del 19 al 22 de agosto. Sector: Agropecuario. San Clemente (Cuenca).

XXIII FERIA PROVINCIAL DE ARTESANÍA DE CUENCA

Del 27 al 30 de agosto. Sector: Todo lo relacionado con la artesanía.

EXPOSICIÓN "LA NATURALEZA PROPORCIONÓ EL LUGAR"

Hasta el 13 de octubre de 2016. Teatro Auditorio. (Cuenca).

COLECCIÓN INTERNACIONAL DE ARTE POPULAR DEL AYUNTAMIENTO DE ALBACETE

En el Museo Municipal de Albacete (Plaza del Altozano).

Cuenca.

ESC CONGRESS 2009

Del 29 de agosto al 2 de septiembre. Sector: Medicina (cardiología). Recinto ferial de la Fira de Barcelona.

PROMOGIFT

Del 2 al 4 de septiembre. Salón Internacional del Regalo Promocional. Parque Ferial Juan Carlos I (IFEMA) Madrid.



Campaña "Dona tu móvil"

Correos ha recogido 28.000 móviles

Correos ha recogido 28.000 teléfonos móviles en el primer semestre de 2009, dentro de la campaña 'Dona tu móvil' promovida por Cruz Roja y la Fundación Entreculturas.

Noche del Turismo

Premios del Concurso de Gastronomía

El Bodegón de Daimiel, El Doncel de Sigüenza y el Bohío de Illescas son los ganadores del IV concurso de gastronomía aplicado a la restauración convocado por la Consejería de Cultura.

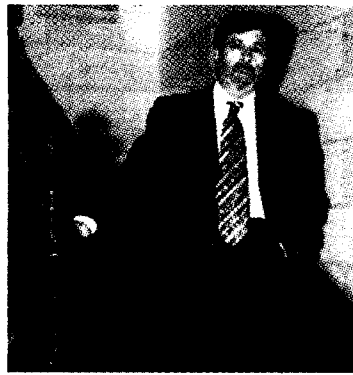

La frase

"Cuando se vayan a la calle (los sindicatos) que después no vuelvan a la mesa para negociar nada".

Artemio Pérez
Presidente de FEDA

La voz de los que empiezan

Carolina Fernández ÓPTICA FEDERÓPTICOS CAREN

Esta empresaria de Guadalajara empezó a trabajar con su padre en una óptica familiar para después iniciar en solitario su andadura como empresaria. POR R. Abellán

"Ser mujer y trabajadora no es una combinación fácil"

Carolina Fernández es una de esas mujeres que se ha hecho a sí misma y que sabe el sacrificio que supone tener una empresa y todo lo que eso lleva consigo, y más hace 28 años, que es la fecha en la que esta empresaria alcarreña decidió "ponerse el mundo por montera" y tener la valentía de poner en marcha una óptica. Y no podemos por menos que hablar de valentía porque si ya de por sí es complicado poner en marcha una empresa, mucho más hace casi 30 si quien la quería poner era una mujer.

Se puede decir que esta empresaria estaba predestinada a trabajar como óptica teniendo en cuenta que existía una tradición familiar importante. Además, sus hermanos también se dedican al mismo sector y uno de sus hijos continuará con ella debido a que está estudiando óptica en la actualidad, lo que es "una satisfacción".

Con anterioridad a poner en marcha la empresa, Carolina Fernández trabajó con su padre durante cinco años en la óptica que éste tenía por aquel entonces. Luego decidió buscar por los alrededores de Madrid un sitio cercano para iniciar su camino en solitario y de ahí su llegada a Guadalajara donde en aquel momento únicamente había tres ópticas abiertas -ahora hay un total de 20-.

Esta empresaria recuerda las dificultades propias de los primeros momentos, pero señala que "para mí fue un reto en mi vida y soy una persona a la que le gustan los riesgos, así es que lo asumí y fuimos tirando hacia adelante como pudimos", si bien es cierto que no fue nada fácil porque nadie te regala nada y el trabajo fue muchísimo -recuerda-.



Carolina Fernández lleva 28 años al mando de Óptica Caren, en Guadalajara.

Al principio alquiló un local donde poner la óptica y luego compró su propio local según iba creciendo el negocio. Hace tres años reformó el local de arriba a abajo haciendo una inversión económica importante.

Quizás el hecho de que le encanta su trabajo hizo el resto para llegar al éxito actual. "Siempre he tenido claro que me encantaba lo que hacía y no me importó trabajar más y lo que hiciera falta para intentar sortear los escollos que fui teniendo en el camino. Está claro que cuando eres empresario tienes que esforzarte el doble, pero yo estoy muy satisfecha y contenta con lo conseguido".

Fernández considera fundamental el trabajo bien hecho y el es-

tar contenta con una misma, así es que eso ha hecho que también me vaya bien en esta profesión. A ello tengo que unir el hecho de que soy una persona optimista, y eso supongo que también ha influido, dice.

Mujer y trabajadora

La única espinita que afirma tener clavada es el no haber podido dar durante todos estos años a sus hijos más tiempo. "Tengo dos hijos y aunque les he dedicado todo el tiempo que he podido, no ha sido suficiente. Desde hace unos diez años procuro trabajar un poco menos".

Y es que, al igual que el resto de mujeres trabajadoras, la combinación de mujer, casa y trabajo no resulta nada fácil, algo con lo que se muestra plenamente de acuerdo.

”

Esfuerzo

El inicio como empresaria no fue fácil, pero soy una persona a la que le gustan los riesgos

"No es nada fácil que todo eso junto funcione y como lo sé ahora intento que mis empleadas -ocho- tengan más facilidades en ese aspecto".

Fernández tiene claro que para que la gente funcione en el trabajo tiene que estar contenta y, de ahí, que ayude en todo lo posible en ese aspecto a sus empleados. "He mamado de mis padres que hay que cuidar al trabajador e intento hacerlo cada día porque sé que me van a responder mejor si están satisfechos", comenta.

Con respecto a la crisis, esta empresaria no es ajena a ella, pero afirma que el hecho de tratarse de un sector necesario hace que la situación no sea tan dramática como en otros.