

## La campaña de uva descenderá en 50.000 tm.

La campaña de uva que ya se está recogiendo en Castilla-La Mancha descenderá con respecto a la pasada cosecha en cerca de 50.000 toneladas, situándose en dos mil millones de kilos, según las estimaciones realizadas por las organizaciones agrarias. En este inicio de la recolección se ha generado una polémica entre agricultores e industriales por los precios de la uva, que ha provocado la intercesión del Gobierno regional para impedir un retraso en la recogida.

Págs. 26 y 27

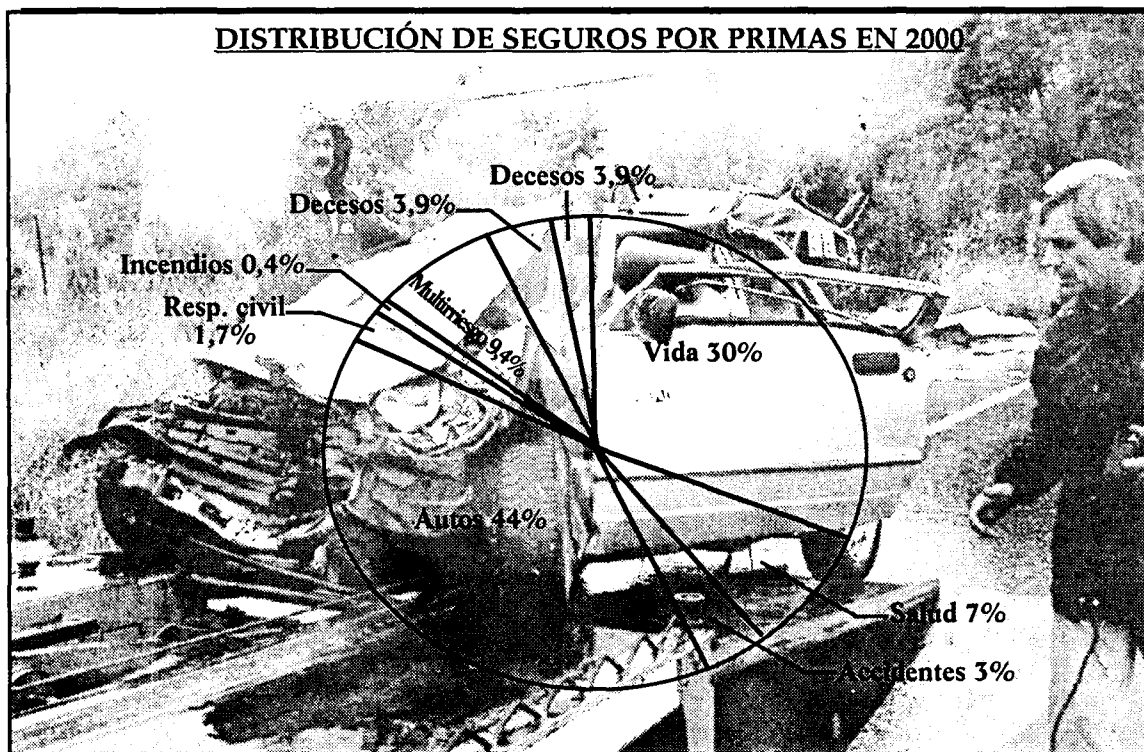

## EL NEGOCIO DE LOS SEGUROS CAYÓ UN 1,4% EN 2000

El volumen de negocio de las compañías aseguradoras que operan en Castilla-La Mancha disminuyó un 1,46% durante el pasado año, hasta situarse en 86.170 millones de pesetas. La fuerte caída experimentada por el ramo de vida fue el principal causante de este descenso, ya que el número de primas del automóvil contratadas se incrementó un 11% con respecto a 1999.

Pág. 5

Este impuesto generó unos ingresos de 2.027 millones de pesetas, frente a los 2.429 millones de 1999

## Las capitales recaudaron un 19,8% menos por IAE en 2000

El Ayuntamiento de Albacete fue el que más recaudó por este tributo

Los municipios establecen los índices de situación en función de las calles

Durante el pasado año, la recaudación del Impuesto de Actividades Económicas (IAE) supuso para las arcas de los Ayuntamientos

de las cinco capitales de provincia de Castilla-La Mancha unos ingresos de 2.027 millones de pesetas, lo que supuso un des-

censo del 19,8% con respecto al ejercicio anterior. Albacete fue la capital que más recaudó por este tributo, concretamente 709

millones de pesetas, cantidad que se espera incrementar en 211 millones de pesetas más para este año. Los municipios tienen es-

tablecidas distintas categorías de calles para fijar el índice de situación a las actividades que allí se desarrollan.

Págs. 31 y 32

## Los balnearios registraron un lleno total en julio y agosto

En los últimos años está adquiriendo una importancia cada vez mayor el denominado turismo de relajación, del que los balnearios son su máximo exponente. En Castilla-La Mancha hay abiertos en estos momentos seis establecimientos de este tipo, y que en los meses de verano han registrado una ocupación cercana al cien por cien. En esta época alta los turistas que se hospedan en los balnearios son fundamentalmente fa-

milias y jóvenes que buscan sobre todo el descanso y disfrutar de las aguas termales que allí se encuentran, así como de otros servicios alternativos que se ofrecen. Los visitantes que optan por esta otra forma de hacer turismo en la comunidad castellano-manchega proceden en su mayor parte de zonas limítrofes, como Madrid y el Levante, y suelen permanecer alojados en estos lugares una semana de media.

Pág. 17

## Iberólica invertirá 4.900 millones de pesetas en un parque eólico

La localidad ciudadrealense de Moral de Calatrava va a acoger en los próximos años un parque eólico, que será una iniciativa de la empresa Iberólica S.L., y que supondrá una inversión de más de 4.900 millones de pesetas. En estos momentos la empresa ha instalado un aerogenerador, pues se están haciendo pruebas para ver la viabilidad de este proyecto, así como estudiar la velocidad y potencia del aire. En

este parque eólico se instalarán 33 aerogeneradores y la finalidad de esta instalación es la producción de energía eléctrica al municipio de Moral de Calatrava y los alrededores. Si se cumplen las previsiones en los próximos meses comenzarán los trabajos para la instalación de estos aerogeneradores, ya que en la actualidad se están expropiando los terrenos de alta tensión.

Pág. 35

## QUÉ ES NOTICIA

### EMPRESAS

#### 6-7 Naturama 2001 abre sus puertas en Cuenca

La Feria de la Naturaleza y el Medio Ambiente, Naturama 2001, celebra en Cuenca su octava edición, con el fin de potenciar todos los deportes y actividades relacionadas con la naturaleza en esta provincia.

#### 8 La cooperativa Santa Catalina moderniza su bodega

La cooperativa Santa Catalina, ubicada en La Solana (Ciudad Real), ha invertido en el último trienio más de 400 millones de pesetas para modernizar y actualizar su bodega, adaptándola a las necesidades del mercado.

#### 11 Acero Toledano superará las 10.000 espadas

La empresa Acero Toledano prevé comercializar en su primer año de funcionamiento un mínimo de diez mil réplicas de espadas históricas, que se destinarán en su mayor parte al mercado exterior.

#### 14 Los trabajadores de Tragsa se concentran

Los trabajadores de Tragsa se concentraron ante sus sedes en tres de las cinco provincias de la región para protestar contra la posible privatización de la compañía.

### FINANZAS

#### 19 Bankpyme apuesta por los colegios profesionales

El Banco de la Pequeña y Mediana Empresa (Bankpyme) tiene acuerdos de colaboración con siete colectivos profesionales de Castilla-La Mancha.



CARTA DEL EDITOR

## CARTA EDITORIAL

## Fenómenos paranormales del paro

Santiago MATEO SAHUQUILLO (\*)

Los efectos de la desaceleración económica ya se están notando y el ritmo va más rápido de lo que se esperaba. En esta semana se han dado a conocer los datos del paro y desafortunadamente no han sido lo buenos que se esperaban. Agosto, tradicionalmente, había sido un mes en el que descendían significativamente las listas del Inem, por aquello de la contratación en el sector servicios. Sin embargo en agosto de 2001 esta situación no ha podido con el aumento del paro en la industria y la construcción, que han sido los sectores que en Castilla-La Mancha han empujado las cifras de desempleo hacia arriba.

Es inexplicable el hecho de que el sector de la construcción sea uno en los que más haya aumentado el número de desempleados. No hace falta fijarse mucho para observar que en Castilla-La Mancha la construcción de viviendas y de naves industriales se está disparando. El euro está a la vuelta de la esquina y el dinero negro tiene que salir por algún lado, por la construcción y por la compra de coches, por ejemplo. De ahí, que no se entienda que si se construye a un ritmo sorprendente, aumente el número de desempleados. Y se sigue sin entender cuando desde la Asociación de Empresarios de la Construcción de Toledo se argumenta que durante el verano no se ha encontrado ni un solo peón para este sector.

Una de las causas que pueden haber provocado este fenómeno es que se haya dado en la región un vencimiento de los contratos temporales en el mes de agosto, que habrá sido lo más probable o por lo menos es la explicación más lógica.

Estos datos del Inem se van a analizar desde las asociaciones de construcciones de la región pero, independientemente de las causas que los hayan provocado, demuestran que ya la desaceleración económica está haciendo mella en los sectores, construcción e industria, que en los últimos años han contratado a más empleados. De momento, sólo nos queda esperar a los datos de septiembre, para saber si esta situación de frenazo económico se consolida o si sólo ha sido una alucinación veraniega.

(\*) Santiago Mateo Sahuquillo, editor de ECONOMÍA Y EMPRESAS DE CASTILLA-LA MANCHA

# El seguro en las Administraciones Públicas

MARCELINO ALONSO, LICENCIADO EN DERECHO  
TAVERA BROKERS CORRDURÍA DE SEGUROS S.A.

Afortunadamente nuestra sociedad, incluso en sus más pequeños estamentos, va evolucionando y consecuentemente exige mejoras sociales en las condiciones de vida y un funcionamiento eficaz y económicamente equilibrado en las Administraciones Públicas. Los hechos accidentales que pueden alterar el funcionamiento de los servicios públicos y de los presupuestos económicos son muy variados. Si no hay la posibilidad financiera de atenderlos, se puede dañar la imagen institucional y acarrear la pérdida de confianza de los administrados.

La gerencia pública, es cada vez más compleja y se acerca a la privada en la búsqueda de máxima eficacia y productividad, emplea, cada vez más y mejores medios técnicos que pueden ser causa de nuevos riesgos y a su vez sufrir ellos mismos daños importantes. También los servicios públicos son más variados y son difíciles de controlar con las estructuras y métodos tradicionales. Los presupuestos públicos crecen en importancia económica, debiendo ser gestionados con racionalidad, prudencia y previsión. Por otro parte, el Patrimonio Público es algo más que un mero concepto económico para ser la memoria colectiva y el conjunto de bienes que reflejan la historia, la tradición y las costumbres de un pueblo. Quienes pueden verse afectados por los riesgos de la gestión pública son los administrados, pero también los responsables públicos.

Llegados a este punto, es obligatorio decir que los responsables públicos empiezan a percibir que algo hay que cambiar. Entre otros aspectos: "La gerencia de los seguros". De este modo, se tiene la certeza de no alterar la vida ciudadana, sin desviar los presupuestos económicos fijados, o lo que sería peor, trasladar a la ciudadanía el coste de un siniestro o endeudarse. El seguro tiene una importante función social, que se va acrecentando día a día según aumenta el nivel cultural. La gente cada vez es más consciente de sus derechos y los ejercita tanto cuando es el elemento activo como el pasivo. Ante esta demanda, la Administración Pública, debe de enfocar éste tema en una doble ver-

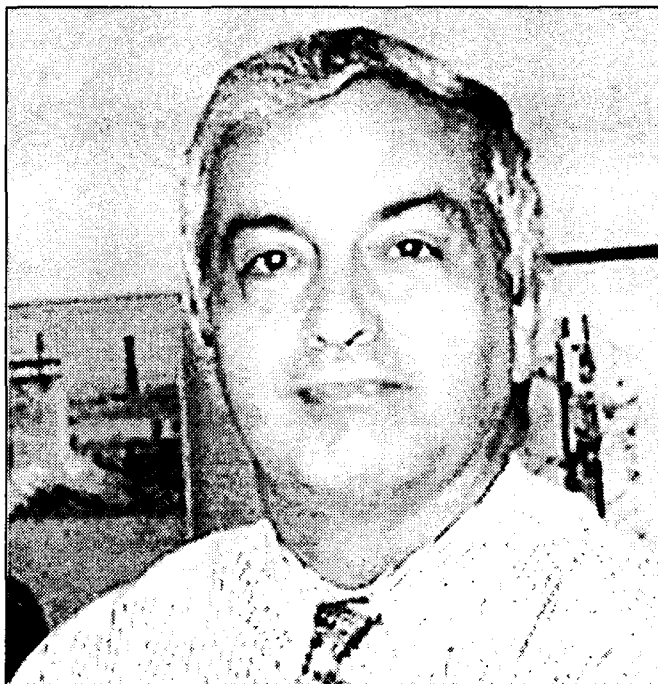

En la imagen, Marcelino Alonso.

tiante: cubrir a su personal y propiedades frente a los riesgos que les pueden amenazar; o bien cubrir su responsabilidad y la de su personal por las acciones que en el ejercicio de sus funciones pudieran causar a terceros.

Hoy, prácticamente puede asegurarse todo y esa posibilidad introduce un factor de estabilidad y de confianza frente a las incertidumbres del futuro. En este sentido, una correcta cobertura por medio de un meditado Plan Asegurador sería una garantía de estabilidad económica pública y buen empleo social, contribuyendo a fomentar y difundir el seguro como un "artículo de primera necesidad" y estableciendo mecanismos que garanticen la seguridad colectiva y en definitiva el bienestar social.

Ante este panorama y en mi condición de Corredor de Seguros, quiero manifestar la convicción de que en el ámbito técnico, complejo y no muy bien conocido de los seguros, es imprescindible contar con un experto que ayude a definir los criterios que servirán para informar todo el proceso de la contratación y posterior gestión, obteniendo la máxima rentabilidad de su inversión en seguridad, a la par que su actuación personal proporcionará la tranquilidad de contar con la garantía de un profesional, cuya honorabilidad y experiencia está avalada por el Ministerio de Economía y Hacienda.

Evidentemente, lo primero es contar con una decisión política que bien a ese ni-

vel o por delegación a un funcionario deberá ser desarrollada por un único departamento que aglutine todo lo relativo a seguros de las distintas áreas de una Administración. Así pues, la gerencia de riesgos en los bienes públicos podemos definirla como la planificación de los recursos de la Administración Pública, encaminada a la conservación del Patrimonio Público, al mantenimiento de los Servicios y Funciones públicos mediante la disminución de las pérdidas financieras con ocasión de un siniestro. Por las razones anteriormente aludidas, en el futuro, las Administraciones Públicas en general se van a ver necesitadas de una mejor gestión de cobertura de seguros. Sintetizándolas: más conocimiento de los derechos de los ciudadanos; mayor exigencia de Responsabilidades públicas; mayor conciencia social; evolución de la Responsabilidad Civil hacia su objetivización; aumento de la cuantía de las indemnizaciones por parte de los jueces; volumen creciente de los activos públicos; déficit presupuestarios para hacer frente a nuevas inversiones.

Por tanto, en nuestra opinión, se deben de tomar los siguientes pasos: centralizar las necesidades; analizar los riesgos; determinar posibilidades de cobertura por aseguradoras su coste; negociar los contratos, establecer previamente las condiciones, analizar las ofertas, formalizar las pólizas; difundir las informaciones entre los diversos servicios Administrativos; gestionar los contratos, revisar, adaptar, pagar primas, analizar resultados, efectuar los cambios que se consideren necesarios; gestionar los siniestros, informes, peritajes, pagos.

Acometer una reforma de la contratación de seguros, sin seguir un plan previamente estudiado, que tenga en cuenta las necesidades reales, está abocado al fracaso. La presente situación, entendemos es un momento oportuno para planificar este asunto de un modo estable y duradero en el futuro, de manera que los principios determinados, se mantengan en el futuro, con independencia de la titularidad pública, del gerente de riesgos e incluso de la compañía aseguradora.



<p>790,46 (-3,48%)</p> <p><b>Bolsa</b></p> <p>Telefónica y la crisis de las tecnologías europeas ha empujado el parqué madrileño a uno de los índices más bajos de los últimos meses.</p>	<p>187,14 (+2,59%)</p> <p><b>Dólar</b></p> <p>Los datos económicos de los Estados Unidos han reforzado la divisa norteamericana, en detrimento de 1 euro que ha sufrido un importante desplome.</p>	<p>27,17 (-0,22%)</p> <p><b>Petróleo</b></p> <p>La cotización del crudo sigue en descenso, a la espera de nuevas subidas originadas por los nuevos recortes de la producción.</p>
---	---	---

**SUBE** La promoción de los productos de castellanomanchegos en las ferias comerciales que se van a celebrar en los próximos días en la región, con un alto grado de participación de empresas. Un ejemplo de esta labor de promoción lo constituye la Feria de la Naturaleza de Cuenca, Naturama 2001, y la Feria Multi-sectorial del Norte de Toledo, en Fuensalida.

**BAJA** La falta de acuerdo entre los productores de uva y los bodegueros por los bajos precios de ésta, lo que ha provocado que el Gobierno regional medie en este conflicto agrícola-industrial que de no solucionarse provocará importantes pérdidas en Castilla-La Mancha, la primera comunidad en superficie de vid del país.

LA IMAGEN DE LA SEMANA



LA CIUDAD DE CUENCA ACOGE UNA NUEVA EDICIÓN DE NATURAMA.

**ECONOMÍA Y EMPRESAS**  
DE CASTILLA-LA MANCHA

Cuesta de Carlos V, 4, 3ª planta. 45001 Toledo  
Tel. 925 28 42 46 - 925 28 41 94  
FAX: 925 22 50 18

Fundado en 1998  
EDITA:  
Grupo El Día  
**PRESIDENTE DEL GRUPO EL DÍA**  
Santiago Mateo Sahuquillo  
Redactora-Jefe: Ana Isabel Moreira  
Redacción: Alicia Sánchez, Francisco J. Llana, Mónica Moreno, David G.H. (Albacete), Mª José Gª. Cervigón (Ciudad Real), César Armuña (Cuenca), Juan M. Miranda (Guadalajara).  
Fotografía: Javier Pozo

**DISTRIBUCIÓN**  
Distritoledo S.L.

**IMPRIME**  
Grupo El Día

**DEPÓSITO LEGAL**  
CU 321- 1.998

NOMBRES DE ACTUALIDAD

**ANTONIO DEL POZO**

Consejero Delegado de Solán de Cabras

Osborne ha anunciado su entrada en el accionariado de Bañero y Aguas de Solán de Cabras, suscribiendo la ampliación de capital que esta última llevará a cabo en breves fechas. El consejero delegado de Solán de Cabras, Antonio del Pozo, ha indicado que la ampliación de capital era más acertada que la venta.



**GERMÁN CASASECA**

Director General de Gesvalt

Fedeto y Gesvalt han firmado un convenio de colaboración en el que se recogen descuentos en los servicios que esta última preste a los asociados de Fedeto. El director general de Gesvalt, Germán Casaseca, afirmó que con este acuerdo se pretende ayudar al tejido empresarial de Toledo.



**ANDRÉS GÓMEZ MORA**

Presidente de Caja Rural de Toledo

Caja Rural de Toledo ha abierto una nueva sucursal en la localidad madrileña de Colmenar de Oreja. El presidente de la entidad, Andrés Gómez Mora, ha mostrado su satisfacción por la apertura de la oficina "que propicia un avance significativo de la presencia de nuestra caja en Madrid".

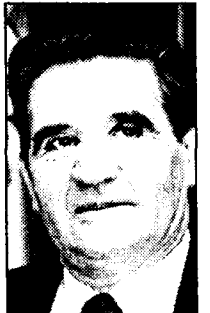

Información a los lectores

Para la publicación de originales en la sección de Cartas al Director, pueden dirigirse a Cuesta de Carlos V, 4 - 3ª; o si lo prefieren al número de Fax 925 22 50 18 o al e-mail [economiaempresa-clm@ticom.es](mailto:economiaempresa-clm@ticom.es). Los originales, que no deben sobrepasar las 30 líneas, deben ir acompañados de la fotocopia del Documento Nacional de Identidad.

EL DATO

**El desempleo aumentó en agosto en 1.542 personas**

El paro registrado en agosto en la región aumentó en un total de 1.542 personas, con respecto al anterior, lo que supone un incremento con respecto al mes anterior del 0,18%. La industria, junto con la construcción, han sido los sectores más afectados por la subida, mientras que por provincias ha sido Ciudad Real al que más desempleados ha registrado. Según los datos del Inem, el número de parados en Castilla-La Mancha se cifra en 68.049 personas, situándose la tasa de paro en un 9,92% frente al 9,76% de julio.

“ENTRE COMILLAS”

ALFONSO ZAMORA, PRESIDENTE DEL PATRONATO DE PROMOCIÓN ECONÓMICA DE CUENCA: "Tenemos unos parámetros industriales muy bajos con respecto a otras provincias y vamos a intentar relanzarlos con el turismo y el sector agroalimentario que son los ejes y el futuro de nuestra provincia".

ÁNGEL NICOLÁS, PRESIDENTE DE LA FEDERACIÓN EMPRESARIAL TOLEDANA: (EN RELACIÓN A LOS DATOS DEL PARO DE AGOSTO): "Tenemos constancia por fuentes directas de que en la construcción no se han producido despidos y que incluso las empresas de la región siguen buscando mano de obra".

FERNANDO VILLENA, PRESIDENTE DE LA ASOCIACIÓN DE JÓVENES AGRICULTORES DE CASTILLA-LA MANCHA (ASAJA): "Aunque no se va a cambiar el hecho de que Castilla-La Mancha es una región mayoritariamente de uva blanca, incluir tintos en nuestra producción es crucial".

CLEMENTE MORALES, PRESIDENTE DE LA ASOCIACIÓN DE EMPRESARIOS DEL POLÍGONO DE TOLEDO: "El Polígono de Toledo ha crecido mucho en tamaño sin aumentar su dotación en infraestructuras en consonancia, por lo que ahora necesita numerosas mejoras, especialmente en algunos ámbitos".

REVISTA DE PRENSA

Talavera en el punto de mira

El potencial económico, empresarial y comercial de Talavera de la Reina, la segunda más importante de Castilla-La Mancha, no es algo que vayamos a descubrir aquí y ahora ya que los datos estadísticos y los indicadores económicos así lo constatan. Y como ejemplo, baste citar que el número de actividades según el censo del Inpuesto de Actividades Económicas, IAE, ha aumentado sensiblemente en todos los sectores.

Cámara Toledo

Una compleja presidencia europea

El turno presidencial de España en la Unión Europea, que se desarrollará en el primer semestre de 2001, está marcado de antemano por dos acontecimientos concurrentes: el advenimiento físico del euro -las monedas y billetes empezarán a circular el 1 de enero- y la celebración de elecciones en Francia y Alemania. La primera de ambas coincidencias es afortunada.

Expansión



LA COLUMNA

F. J. LLANA NIETO

### Comienza un nuevo periodo decisivo

El verano queda ya lejos y con la llegada de septiembre se inicia de forma oficial el nuevo año político, económico y socio-laboral. Este último capítulo es el que presenta a priori mayor número de claroscuros, y en los próximos meses a buen seguro que generará más de un conflicto de relieve. Porque son muchos los frentes abiertos en Castilla-La Mancha y a medida que finalice el año plantearán incógnitas sobre su resolución positiva... Ahí están por ejemplo, los casos de Alcatel, Tragsa o Ibertubo, cuyo horizonte del 2002 está lleno de dudas. Pero al margen de estos, lo más importante en el corto plazo es, sin duda, la negociación colectiva, sobre todo si tenemos en cuenta que la desaceleración económica es un hecho y que desde el Gobierno se están empujando a barajar reformas que afectan de forma directa al mercado laboral. Para el Ejecutivo se abre un periodo decisivo, ya que es ahora cuando tiene que demostrar que sabe navegar con viento en contra y no como hasta ahora, en que la coyuntura favorable del momento le ha permitido ir a medio gas. Lo que ocurrirá en el futuro dependerá en gran medida de lo que se haga ahora... y todos son conscientes de ello.



### REUNIÓN ENTRE LOS HOSTELEROS DE LA REGIÓN Y SANIDAD

El Anteproyecto de la Ley de Drogodependencias, que entre las medidas que contiene se contempla la prohibición de fumar en los restaurantes de la región, ha provocado el malestar entre los hosteleros de Castilla-La Mancha, que se oponen a esta decisión ya que consideran que ésta perjudica gravemente los intereses económicos del sector hostelero. Estos empresarios y el consejero de Sanidad, Fernando Lamata, se han reunido para intentar buscar alternativas que beneficien a todas las partes.

### El "Proyecto Rocinante" se presentará en Expotural 2001

El viernes 21 de septiembre, durante la inauguración de la VII edición de Expotural, Feria Nacional del Deporte de Aventura, de Naturaleza y Turismo Rural, se presentará el "Proyecto Rocinante" de Castilla-La Mancha. En un primer paso, esta iniciativa aumentará la actual oferta de Turismo Alternativo de la región mediante una Red de Carreteras de Interés Paisajístico de más de 3.000 kilómetros. Esta cifra se duplicará cuando se aprueben la selección de Rutas Verdes pendiente y que permitirán disponer de más de 6.000 kilómetros de red ecoturística ordenada, armónica con el medio ambiente y potenciadora de múltiples sectores económicos comarcales. Se trata de

comunicar entre sí los principales Espacios Naturales de la región y también destacados valores artístico-monumentales, históricos y de la cultura tradicional. Para ello, estas carreteras se articularán con una red de diez grandes rutas o corredores verdes no motorizados que se podrán recorrer a pie, en bicicleta, a caballo, e incluso en piragua ciertos tramos fluviales. En la elaboración del proyecto han intervenido varios equipos de campo que han recorrido la región castellano-manchega. Para ello, cada equipo se ha responsabilizado del estudio de 2 corredores Rocinante, analizando las carreteras seleccionadas y las posibilidades que ofrecen las vías pecuarias, riberas fluviales, etc..

### Necesidad de llegar a un consenso en el precio de la uva

La Unión de Pequeños Agricultores y Ganaderos (UPA) de Castilla-La Mancha ha solicitado que se establezca un sistema "fiable" para que los viticultores conozcan los precios antes de entregar la uva a las bodegas, y ha demandado el apoyo de los viticultores a los que ha invitado a retrasar la vendimia hasta finales de septiembre por este motivo. En rueda de prensa, el secretario regional de UPA, Cristóbal Torres, ha manifestado la necesidad de que la campaña no se inicie sin precios previos consiguiendo así que los viticultores que tienen que vender sus uvas a los industriales bodegueros sepan a qué bodegas llevarlas. En este sentido, demandó al Ministerio de Agricultura un sistema para que

los viticultores sepan y aprecien las cosechas, evitando así "errores garrafales" como los cometidos el año pasado. Además, afirmó que, con la actual situación, "a los industriales les va bien, pero así no se comprometen con el futuro de la región", donde se mima mucho al sector industrial sin ver que también es importante el de la agricultura. Por otra parte, el presidente regional, José Bono, ha anunciado que ha dado instrucciones al consejero de Agricultura y Medio Ambiente, Alejandro Alonso, para que se asuma la función mediadora en el proceso de negociación del sector vitivinícola, "para intentar favorecer a los más débiles" y llegar a un acuerdo sobre el precio de la uva.

## ALDIA

### La unidad del Fega en Minaya trabaja en la recepción de arroz

La subdelegada del Gobierno en Albacete, María Encarnación Naharro, acompañada del jefe de la Dependencia del área de Agricultura, Federico Pozuelo, han visitado las instalaciones que el Fondo Español de Garantía Agraria (FEGA) tiene en Minaya. Se trata de un macrosilo con capacidad para 25.000 tm. de cereal. Actualmente se está trabajando en la recepción de arroz cáscara comprado por la intervención de la U.E., como una de las medidas para regular el mercado de este producto. Debido a la cosecha de la campaña pasada y a los bajos precios del arroz tipo, la campaña pasada se compraron por el FEGA un total de 97.000 tm, y en la presente campaña 80.000 tm. almacenadas. Informa D.G.

### Treinta millones para la mejora de regadíos en Arbancón

La Consejería de Agricultura y Medio Ambiente tiene previsto invertir unos 30 millones de pesetas en la localidad guadalajareña de Arbancón, para ampliar y mejorar los regadíos de la zona. Estas actuaciones afectarán a unas 65 hectáreas, transformándose los regadíos actuales en una moderna red de conducción totalmente entubada en la que mediante una estación de bombeo el agricultor podrá disponer de caudal de agua que necesite con la presión debida de su misma parcela. Con este método se obtendrá también un importante ahorro de agua que permitirá aumentar la actual superficie de regadío en la localidad. Informa J. M. Miranda.

### El Corte Inglés abrirá un centro en Talavera de la Reina

El alcalde de Talavera de la Reina, José Francisco Rivas, ha anunciado el compromiso que su equipo de gobierno ha llegado con un grupo empresarial para instalar una gran superficie comercial de El Corte Inglés, además de un hotel, aparcamientos y la estación de autobuses, en el solar que albergó la vieja estación. El grupo que lo va a construir es "21 inmuebles y promociones S.L.". Es un proyecto que tendrá una superficie de 7.000 metros cuadrados y cuenta con una inversión de más de 4.000 millones de pesetas.



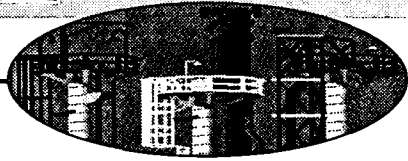

F. J. LLANA NIETO  
C-LM

El sector asegurador en Castilla-La Mancha ha sufrido un ligero descenso en el volumen de primas durante el pasado año, debido fundamentalmente al mal comportamiento registrado por los seguros de vida, que suponen casi el 30% del total contratado en la región, únicamente superados por los del automóvil con un 43% del global regional.

Según datos facilitados por la Asociación ICEA (centro de estudio e información del sector) el volumen de negocio de las compañías aseguradoras que operan en la comunidad castellano-manchega superó los 86.170 millones de pesetas, lo que supone un descenso del 1,46% con respecto al año 1999. Entre las causas fundamentales de este retroceso se encuentra la fuerte caída experimentada por los denominados *unit-linked*, que arrastraron a los seguros de vida a una disminución del 21,3% hasta situarse en 25.650 millones de pesetas.

Estos malos datos contrastan con el buen comportamiento registrado en el ramo de autos, que con un aumento del 11% en el volumen de primas negociadas prácticamente alcanzó los 37.000 millones de pesetas. El tercer tipo de seguro en importancia, el multirisgo, superó los 8.100 millones de pesetas en primas, lo que representa un incremento del 5,7%.

Las cifras referidas al sector asegurador en Castilla-La Mancha apenas suponen el 2,28% del total nacional contratado durante el pasado año, que ascendió a 3,78 billones de pesetas. Al igual que sucedía en años anteriores, Cataluña, Madrid y la Comunidad Valenciana son las regiones con una mayor concentración de primas, tanto de volumen de negocio como de nueva producción.

El importante descenso del 21% experimentado por el ramo de vida fue el principal causante de este retroceso

## El volumen de pólizas contratadas en 2000 descendió un 5,8%

Toledo es la provincia castellano-manchega donde se registra la prima media por seguro más alta

De los 86.170 millones de pesetas que conformaron el negocio asegurador en la región durante el pasado año, 28.465 millones correspondieron a nueva producción, es decir, a primas procedentes de pólizas contratadas por primera vez en ese periodo. En el conjunto del territorio nacional este segmento superó los 1,67 billones de pesetas, de los que más del 56% se contabilizaron en las comunidades autónomas de Cataluña y Madrid.

En este sentido, destaca que los conquenses y los ciudareños se encuentran entre los ciudadanos españoles que pagan menos por contratar el seguro del coche, con una póliza media de casi 20.000 pesetas menos que la que tienen que soportar sus homónimos de Toledo y Guadalajara.

Toledo, a la cabeza

En la comunidad castellano-manchega el número de pólizas contratadas en 2000 experimentó una disminución del 5,8% en relación a 1999, contabilizándose un total de 1.507 millones. Ciudad Real fue la provincia castellano-manchega con un mayor número de pólizas contratadas -457.690-, seguida de Toledo con 436.022, aun-

	2000 (Miles)	1999 (Miles)	Incremento	% Regional
Albacete	18.213.613	18.406.756	-1%	21,3
Ciudad Real	21.215.131	22.560.203	-7,1%	24,6
Cuenca	8.146.343	8.563.071	-4,8%	9,6
Guadalajara	8.505.431	7.903.201	+7,6%	9,8
Toledo	29.089.436	29.493.976	-1,3%	34,7
C-LM	86.170.014	87.447.209	-1,4%	100

(\*) Primas  
Fuente: Icea

que esta última ocupa el primer lugar por volumen de negocio, ya que en ella se registra la prima media más alta de Castilla-La Mancha. Así, el valor medio de ésta superaba las 64.000 pesetas, frente a las 44.216 pesetas de Ciudad Real; las 53.326 de Albacete; las 57.515 pesetas de Cuenca y las 62.314 de la provincia guadalajareña.

En este último territorio castellano-manchego el sector asegurador experimentó un crecimiento del 24% durante el pasado año -el más alto de la región-, contabilizándose 133.133 pólizas. En Albacete, esta cifra supera las 333.000, con un incremento del 9,1%, mientras que en Ciudad Real prácticamente no sufrió variación.

Por el contrario, Cuenca y Toledo fueron las únicas provincias de Castilla-La Mancha donde el mercado asegurador registró un descenso en las pólizas contratadas, del 5% y el 22,28%, respectivamente.

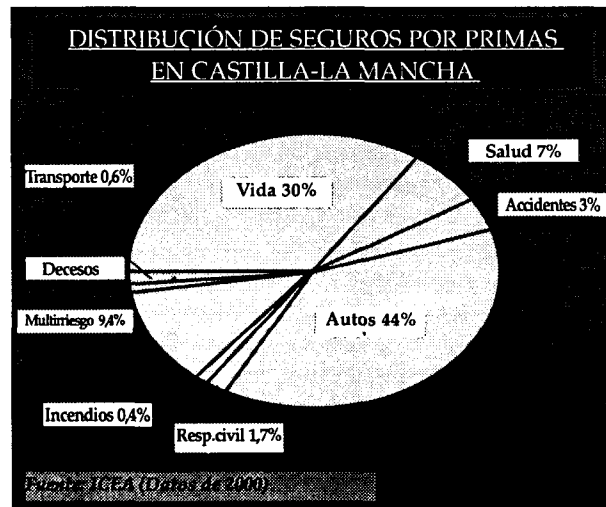

Mapfre Mutuallidad lidera el sector asegurador, tanto en pólizas como en primas

Mapfre Mutuallidad continúa liderando este negocio en la región castellano-manchega, con 242.236 pólizas y un volumen de primas de 13.196 millones de pesetas, todas ellas correspondientes al ramo del automóvil. Después le siguen las compañías Santa Lucía, con 141.713 pólizas; Ocaso, con 133.155; y Axa, con 107.261 pólizas.

A pesar de esto, Allianz es la segunda aseguradora con un mayor volumen de mercado en la región, con casi 6.000 millones de pesetas en primas.

OPINION

F. J. LLANA NIETO

**No hay que meter a todos en el mismo saco**

En los últimos tiempos, las estadísticas han sufrido serios



revéses como consecuencia de los resultados electorales, que poco o nada se correspondían con los sondeos iniciales realizados. A pesar de esto, siguen utilizándose como referencia y baremo para muchas actividades de la vida cotidiana, siendo la más preocupante la referida al sector asegurador. Resulta hasta cierto punto indignante que las distintas compañías apliquen unas primas más altas en función del lugar en que éstas se contraten, especialmente cuando se refieren al ramo del automóvil. No conviene generalizar y meter a todos en el mismo saco, simplemente porque en una determinada zona se concentran estadísticamente mayor número de accidentes o siniestros, ya que en muchos de los casos la responsabilidad de los que los sufren es nula y habría que pedir responsabilidades a otras instancias, sobre todo públicas... Porque se trata de un negocio que mueve muchos millones de pesetas y que cada vez afecta a un mayor número de personas.



## VIII FERIA DE LA NATURALEZA Y EL MEDIO AMBIENTE (NATURAMA 2001)

N. LOZANO  
Cuenca

El recinto ferial de La Hípica de Cuenca acogerá desde hoy y hasta el próximo 9 de septiembre Naturama 2001, la feria de la Naturaleza y el Medio Ambiente, que alcanza su segunda edición tras la fusión con Turocio y su octava como feria independiente.

Según explicó ayer en la presentación de esta muestra el vicepresidente de la Diputación Provincial, Alfonso Zamora, este año participarán 45 expositores, dos más que en la pasada edición, de los que 26 pertenecen a la provincia de Cuenca y el resto proceden de Madrid, Valencia, Tarragona, Guadalajara, Barcelona, Alicante, Jaén, Murcia y Teruel. De todos los stand 21 repiten en Naturama y 24 son nuevos. Los productos y el material que se exhibirá abarcan todo lo relacionado con la protección del medio ambiente, turismo rural, actividades y deportes en la naturaleza y productos naturales.

Entre las novedades más importantes destaca la participación del área de Medio Ambiente de la Diputación de Cuenca que presentará en su stand una original composición artística consistente dos espacios, uno en el que se mostrará lo que se debe hacer con la naturaleza y otro negativo y deprimente en el que se verá lo que ocurriría si no cuidamos la naturaleza.

Asimismo, ha organizado un pasacalles sobre reciclado de residuos que será un espectáculo con un formato "participativo y divertido", en palabras de Zamora. El presupuesto de Naturama 2001 asciende a 9.280.000 pesetas, de los cuales la Diputación aportará 6.780.000 pesetas, la Junta dos millones y los expositores 500.000 pesetas. Zamora destacó el valor de esta feria como motor de sensibilización y concienciación sobre el medio ambiente, "una labor muy difícil pero en la

La muestra comienza hoy y se podrá visitar hasta el próximo día 9 de septiembre

# Arranca NATURAMA 2001, el gran escaparate medioambiental

En esta edición participan un total de 45 expositores, 29 de ellos de Castilla-La Mancha



Presentación de NATURAMA 2001 a cargo del vicepresidente de la Diputación de Cuenca y cartel (abajo)

que tenemos que seguir trabajando". De forma paralela a la feria se han programado una serie de actividades realizadas por el área de medio ambiente de la Diputación, la Escuela Municipal de Hípica (Club Picadero Fierro), el albergue Peñarribas, el Club Deportivo A.R.A y la Asociación Hípica Conquense. El programa, que pretende fomentar la práctica de deportes y actividades en el medio natural, incluye concursos hípi-

cos y de doma clásica, rocódromo y tirolinas, parapente, paseos a caballo para niños, paramotor, competición de bicicletas de montaña y tiro con arco. En cuanto al Pasacalles Medioambiental de Residuos, el vicepresidente de la Institución Provincial explicó que su objetivo es que los participantes pasen y buen rato y descubran las ventajas del reciclaje. El espectáculo se estructurará en dos partes: un recorrido desde

los jardines de la Diputación hasta el recinto de La Hípica y un espectáculo temático bajo el lema "Reciclas o tiras" que tratará de interactuar con el público a través de juegos y magia. El sábado a las 19.00 horas se iniciará el pasacalles y a las 19.30 tendrá lugar el espectáculo. El domingo, el recorrido desde los jardines de Diputación se iniciará a las 12.30 horas y a las 13.00 horas se llevará a cabo la actuación en La Hípica.

Zamora se mostró convencido de que este año se superarán los excelentes resultados que arrojó la pasada edición, que recibió entre 8.000 y 10.000 visitas. Natu-

rama 2001 se podrá visitar, hoy, día de su inauguración, de 17.30 a 21.30 horas y los días 8 y 9 de 11.00 a 14.00 y de 17.30 a 21.30 horas.

## Principales datos de Naturama

- RECINTO FERIAL DE LA HÍPICA DE CUENCA
- CONTARÁ CON UN PRESUPUESTO DE 9.280.000 PESETAS
- 45 STANDS

- ✓ NATURAMA 2001 pretende concienciar a los ciudadanos sobre el respeto al medio ambiente a través de información y actividades

- ✓ Los productos de la muestra abarcan todo lo relacionado con la protección del entorno, turismo rural, actividades y deportes en la naturaleza y productos naturales

- ✓ Como principal novedad destaca la participación del área de Medio Ambiente de la Diputación Provincial de Cuenca

## LA PROGRAMACIÓN DE NATURAMA 2001

**7 DE SEPTIEMBRE**  
18.00 h: Concurso territorial de salto de obstáculos.

**8 DE SEPTIEMBRE**  
11.30 h: Concurso de doma clásica reprise 1, 1A  
12 a 14.00 y 17.30 a 19.30 h:  
- Rocódromo y tirolinas  
- Competición de bicicletas de montaña  
- Tiro con arco  
- Paseos a caballo para niños  
- Parapentes

- Paramotor  
19.30 h: Actuación Pasacalles Medioambiental de Residuos

**9 DE SEPTIEMBRE**  
12.00 h: Exhibición de arte ecuestre  
13.00 h: Actuación Pasacalles Medioambiental de Residuos  
12 a 14.00 h y de 17.30 a 19.30 h:  
- Rocódromo y tirolinas  
- Competición de bicicletas de montaña

- Tiro con arco  
- Paseos a caballo para niños  
- Parapente  
- Paramotor

Todas las actividades están realizadas por el Área de Medio Ambiente de la Diputación, Escuela Municipal de Hípica, Albergue Peñarribas, Club Deportivo A.R.A y Asociación Hípica Conquense

DIPUTACIÓN PROVINCIAL DE CUENCA  
PROMOCIÓN ECONÓMICA Y TURISMO

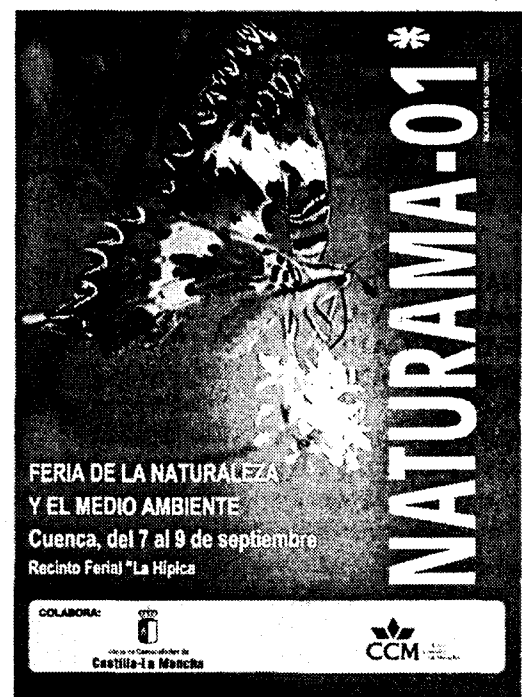



VIII FERIA DE LA NATURALEZA Y EL MEDIO AMBIENTE (NATURAMA 2001)

Entrevista a Alfonso Zamora, presidente del Patronato de Promoción Económica de Cuenca

# “Queremos crear grados de riqueza y bienestar aceptables en la provincia”

MÓNICA MORENO  
Cuenca

Alfonso Zamora, que es presidente del Patronato de Promoción Económica y Turismo de la Diputación Provincial de Cuenca desde el año 1999, considera que a la hora de organizar las ferias comerciales no es tan importante el número sino la calidad de las mismas, ya que tienen que ser un espejo de los sectores de la economía conquense.

**Pregunta.-** El Patronato de Promoción Económica y Turismo de la Diputación de Cuenca se constituyó en 1985. ¿Cuáles han sido sus fines y desde entonces en qué aspectos de la economía de Cuenca se está incidiendo más?

**Respuesta.-** Los fines del Patronato los lleva implícito su denominación, es decir la promoción económica y turística de la provincia. Desde que se constituyó este organismo este ha sido su objetivo, materializándose en diversas acciones y en varias áreas. Ha ocupado un papel muy importante el turismo, ya que es un sector dinamizador en Cuenca.

**P.-** A lo largo de la historia del Patronato se ha ido organizando en áreas, por así decirlo, en función de los sectores más representativos de Cuenca: el agroalimentario, el turístico, las empresas, etc... ¿Cuáles son los rasgos principales de la sección de agricultura?

“No es cuestión de aumentar el número de ferias sino que las que se hacen sean de calidad”

**R.-** Tenemos nuestra propia finca en la que cultivamos, más que en el aspecto de explotación económica en el experimental. Tenemos convenios con varios consejos reguladores como el Vino, la Miel y el Ajo, entre otros. También dentro de esta sección tenemos el Centro de Investigación del Champiñón (CIES), en el que se realiza una labor experimental y llevamos a cabo importantes proyectos de investigación.

Dentro de este área se están consiguiendo importantes resultados, que están empujando al sector agroalimentario de la provincia.

**P.-** Otra de las áreas que adquieren especial relevancia es la de planificación de ferias. ¿Cuáles son los sectores que más se están potenciando?

**R.-** Nos estamos encaminando hacia el sector agroalimentario, el turístico y la artesanía o el medio ambiente, porque son los más representativos en la economía conquense. Aunque en el calendario ferial el abanico de sectores es muy amplio: la construcción, el

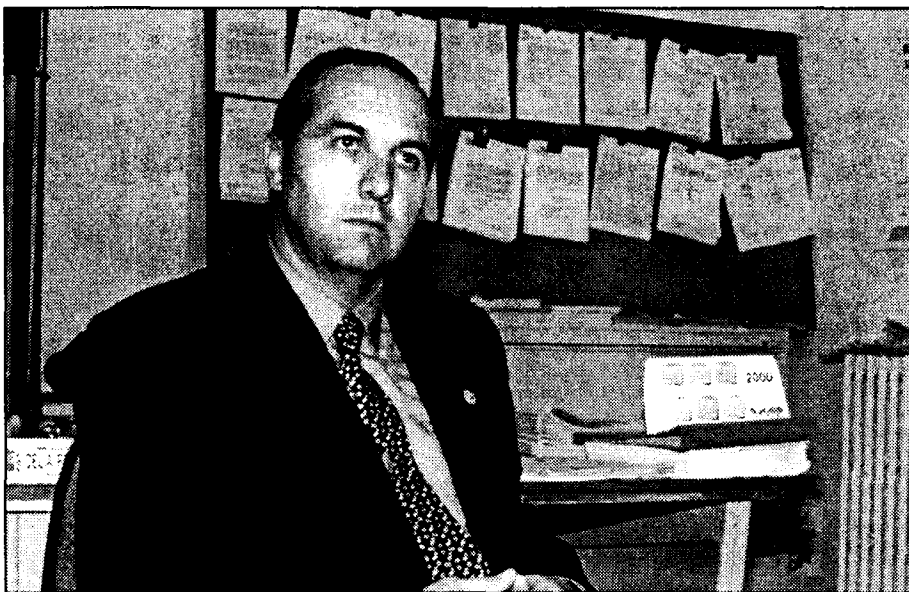

En la imagen, Alfonso Zamora, presidente del Patronato de Promoción Económica.

automóvil o la última que se va a celebrar de naturaleza y medio ambiente.

**P.-** ¿Incrementan el número de ferias todos los años?

**R.-** Por ahora es un número fijo, hay años que hay más número porque tenemos ferias, como la de Tarancón, que son bianuales. No es cuestión de aumentar el número de ferias sino que las que se hacen sean de calidad. No queremos hacer miniferias porque lo que intentamos es que sean rentables y comercialmente interesantes para las empresas.

**P.-** ¿Cómo es la participación de las empresas que van a las ferias?

**R.-** Afortunadamente va en aumento, cada vez hay más participación porque lo ven

como un escaparate importante para abrirse al mercado. En la mayoría de las ferias que celebramos tenemos una demanda que en muchos casos no podemos cubrir con el espacio que tenemos. En artesanía, por ejemplo, valoramos mucho la calidad y también tenemos preferencia por los artesanos conquenses.

**P.-** ¿Cuáles son los retos del Patronato para los próximos años?

**R.-** Elevar el grado de desarrollo de nuestra provincia y lograr unas cuotas más o menos similares a la media regional. Tenemos unos parámetros industriales muy bajos con respecto a otras provincias y vamos a intentar relanzarlos, con el turismo y el sector agro-

alimentario que son los ejes y el futuro de nuestra provincia. Queremos crear grados de riqueza y bienestar aceptables, de acorde a los tiempos que corren.

**P.-** Están desarrollando una campaña para promocionar Cuenca que se llama “Cuenta te va a encantar”. ¿Cómo está evolucionando?

**R.-** Es una iniciativa que en su primera fase, con la divulgación de un spot sobre la provincia en los medios audiovisuales ha tenido resultados muy importantes. La segunda fase se va a dedicar a las salas de cine este otoño. El mismo spot se va a proyectar en las salas de Barcelona, Madrid y Valencia, entre otras ciudades.

AYUDA A LAS PYMES

**Pioneros en la región en un vivero de empresas**

El Patronato de Promoción Económica de Cuenca ha sido pionero en una iniciativa que consiste en la creación de un Centro de Empresas, que según explica Alfonso Zamora, ayuda a los emprendedores a crear su propio negocio. “Les prepara y les da alojamiento durante tres años para salir a competir al mundo empresarial”, indica Zamora. Este Centro de Empresas nace con el objetivo de acoger y asesorar a todos los empresarios que quieran iniciar una actividad o reflotar la existente, acompañándoles en todo el proceso creativo y de lanzamiento. Este vivero dispone de locales, con superficie entre 20 y 300 metros cuadrados, en los cuales se facilita la ubicación de las empresas acogidas al Centro. Dentro de este vivero han nacido empresas de todos los sectores y aunque surgen las de nuevas tecnologías se siguen manteniendo los sectores tradicionales de la provincia, como son el turístico y el agroalimentario.

## NAVES PREFABRICADAS GANADERAS, INDUSTRIALES, COMERCIALES

VIGAS DELTA canto variable  
VIGAS ITALVAN naves planas  
VIGAS DE CARGA  
PILARES, MÉNSULAS  
CORREAS  
VIGA H, PORTACANALON  
PANELES CERRAMIENTO  
PLACAS ALVEOLARES  
VIGUETAS TS-DT

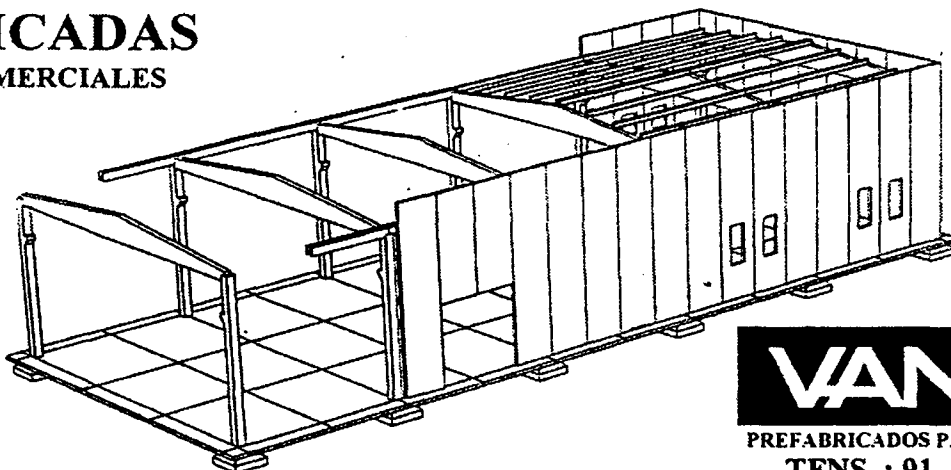

### OTROS PRODUCTOS

- ADOQUINES
- TERRAZOS
- MOBILIARIO URBANO
- OBRAS PUBLICAS
- FACHADAS
- FORJADOS
- SEPULTURAS
- CUBIERTAS

# VANGUARD

PREFABRICADOS PARA CONSTRUCCIÓN Y URBANISMO

TFNS. : 91. 411 47 97 / 91. 564 40 37

FAX: 91. 411 71 59

Visite nuestra página web  
<http://www.vanguard.es>

(Fábricas: C.Real, Toledo, Albacete, Cuenca)



La empresa comenzó su actividad a principios del mes de agosto

## Yuncler Motor invierte 100 millones en instalaciones

MÓNICA MORENO  
Yuncler (Toledo)

A principios del mes de agosto comenzó su actividad en Yuncler (Toledo) la empresa Yuncler Motor, que es servicio oficial Mercedes Benz y se dedica a la reparación de todo tipo de camiones y vehículos industriales, así como la venta de repuestos para este tipo de camiones. Esta empresa comenzó su trayectoria empresarial en la localidad madrileña de Fuenlabrada, donde continúa con la actividad de reparación, chapa y pintura, y se ha trasladado hacia este municipio toledano con el objetivo de dar servicio a todas las empresas de la comarca de La Sagra y del sur de Madrid.

"Nuestro propósito es realizar trabajos a las firmas de esta comarca, fundamentalmente caracterizada por las empresas de cerámica, creemos que hay un mercado potencial muy amplio para nuestra actividad", manifiesta la jefa de Administración de Yuncler Motor, Carmen Vico.

La empresa ha supuesto una inversión de 100 millones de pesetas y se encuentra en una superficie de 10.000

Se encuentra en una superficie de 10.000 metros cuadrados, de los que 1.400 m<sup>2</sup> están construidos



Yuncler Motor es el único servicio oficial de vehículos industriales Mercedes Benz de Toledo.

metros cuadrados, de los que 1.400 metros cuadrados están construidos. Según Carmen Vico, "una vez que se consolide la empresa tenemos pensado ampliar las instalaciones y poder ofrecer el servicio de chapa y pintura, así como mecánica y electricidad, que ahora sólo lo realizamos en Fuenlabrada".

Cuenta con una plantilla de ocho trabajadores que espera poder aumentarse en los próximos años. En el mes que lleva en funcionamiento Yuncler Motor, a

**“ ”**  
**Es servicio oficial Mercedes Benz y se dedica a la reparación de camiones y vehículos industriales**

pesar de ser el mes con menos actividad, agosto, el volumen de trabajo ha sido muy grande, "ya

que en el periodo vacacional es cuando las empresas de transporte aprovechan para realizar las reparaciones, por lo que no nos podemos quejar", señala la jefa de administración de Yuncler Motor, Carmen Vico. Las perspectivas para el presente año son muy positivas, pues esperan consolidarse en esta provincia toledana, ya que son el único concesionario de vehículos industriales de Mercedes Benz que hay en esta provincia.

## Talleres Sinfo se está preparando para la certificación ISO 9002

M. MORENO  
Talavera de la Reina (Toledo)

La empresa de Talavera de la Reina, Talleres Sinfo, se está preparando para recibir la certificación de calidad ISO 9002, según ha explicado a este semanario el gerente de la firma toledana, David Muñoz, "esperamos que esté instalada definitivamente a finales de año.

Estamos más o menos por la mitad del proceso de adaptación". La inversión que les va a suponer el proceso de certificación supera el millón de pesetas.

Talleres Sinfo S.L. se dedica a la fabricación y reparación de calderería. Cuenta con una plantilla de ocho trabajadores y dispone de dos naves en el Polígono Industrial

Marifé de Talavera de la Reina, de 1.500 metros cuadrados aproximadamente.

La empresa realiza sus trabajos en toda la provincia de Toledo y alrededores. "Tenemos una cartera de clientes muy grande y además de Toledo también vamos a Madrid y sus provincias limítrofes", manifiesta el gerente, David Muñoz.

Las previsiones de facturación de Talleres Sinfo, al finalizar este ejercicio, son positivas, "ha sido un año en el que esperamos crecer porque el volumen de trabajo no ha estado mal".

En lo que respecta a la competencia, David Muñoz considera que hay mucha pero que el secreto consiste en diferenciarse del resto.



El presidente y el gerente de la cooperativa presentaron los trabajos.

## La Coop. Santa Catalina moderniza su bodega

Ha destinado 400 millones para adaptarla a las necesidades del mercado

M<sup>a</sup> JOSÉ G<sup>a</sup>-CERVIGÓN  
Ciudad Real

La cooperativa "Santa Catalina", ubicada en La Solana (Ciudad Real), ha llevado a cabo en el último trienio un gran esfuerzo inversor, cifrado en más de 400 millones de pesetas, para modernizar y actualizar su bodega, adaptándola a las necesidades del mercado y situándola en vanguardia tecnológica dentro del sector vinícola.

El presidente de "Santa Catalina", Gregorio Martín Zarco, y el gerente, Amancio Calcerrada, presentaron en rueda de prensa los trabajos que se han llevado a cabo, en un acto en el que también estuvo presente el delegado de Agricultura de la Junta en Ciudad Real, Esteban Esquinas, ya que la Consejería de Agricultura ha apoyado económicamente a la cooperativa ciudadrealense, pues ésta se ha acogido al programa de Fomento de la Calidad Alimentaria (FOCAL).

Fundamentalmente, lo que se ha llevado a cabo es la sustitución de los antiguos depósitos de cemento por otros de acero inoxidable. Se ha adquirido maquinaria de última tecnología, que ha permitido la automatización del sistema frigorífico, la puesta en marcha de un tren de embotellado, con una capacidad de 2.000 botellas a la hora, la creación de una nave de crianza, otra nave para la estabilización por frío y

también se ha comprado un depósito de fermentación para blanco y tinto.

Desde el año 1992 hasta la actualidad, "Santa Catalina" ha destinado más de 800 millones de pesetas a la renovación de sus instalaciones, no sólo para reformar y mejorar la bodega, sino para poner en marcha una almazara.

Paralelamente a este esfuerzo inversor, cabe hablar del progresivo aumento del negocio que ha generado esta cooperativa, pasándose de los 320 millones de pesetas de facturación que consiguió en el año 1980 hasta los 1.180 millones obtenidos en el 2000.

El presidente de "Santa Catalina", Gregorio Martín Zarco, se ha marcado como reto de cara a los próximos años la mejora de los canales de comercialización para incrementar notablemente el valor añadido de la producción.

Fruto de este desafío es la salida al mercado de "Los Galanes", un vino joven blanco, que ha sido premiado en la última edición de los Premios "Gran Selección" de Castilla-La Mancha. También se está comercializando la marca "Campechano", vinos blancos, tintos y rosados dentro de la modalidad "Vinos de la Tierra de Castilla", y, por último, "Lobillo", vinos de mesa jóvenes blancos, tintos, sangría y mosto. Estos últimos se presentaron en la Feria Nacional del Vino (FENAVIN), que tuvo lugar en Ciudad Real del 10 al 14 de mayo pasados.



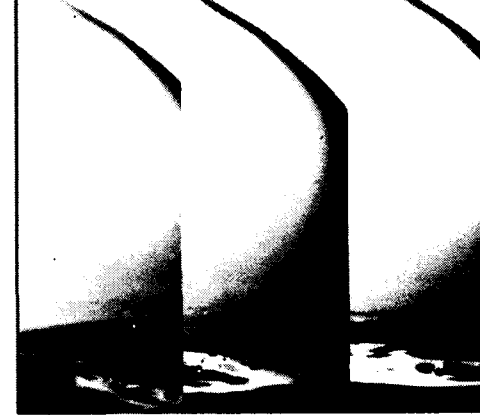
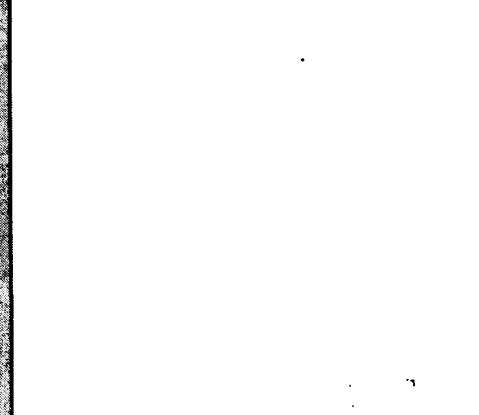
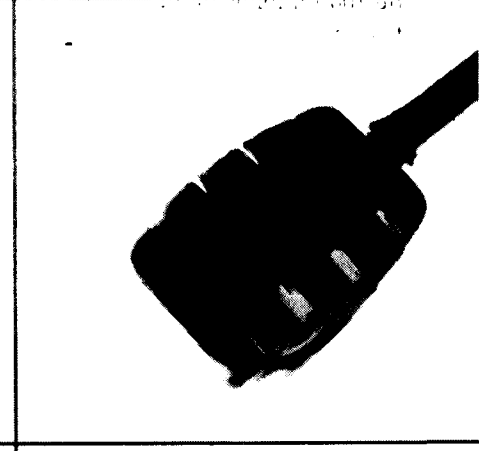
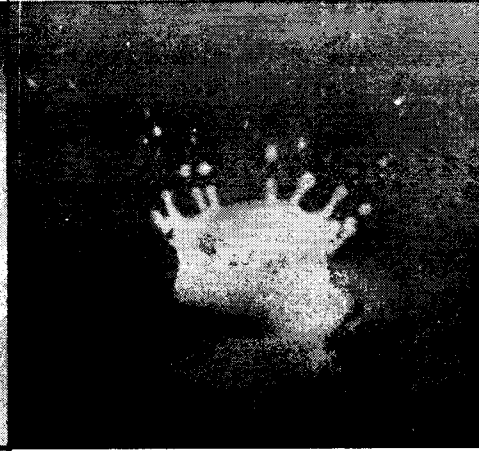
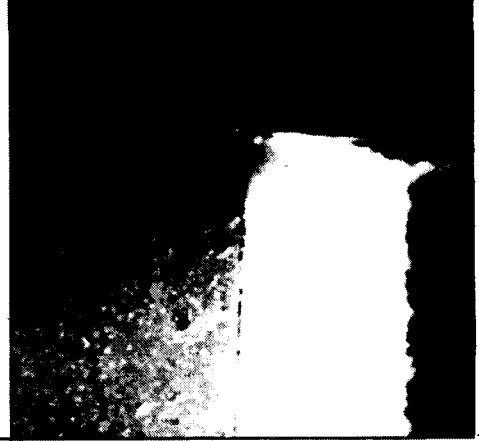
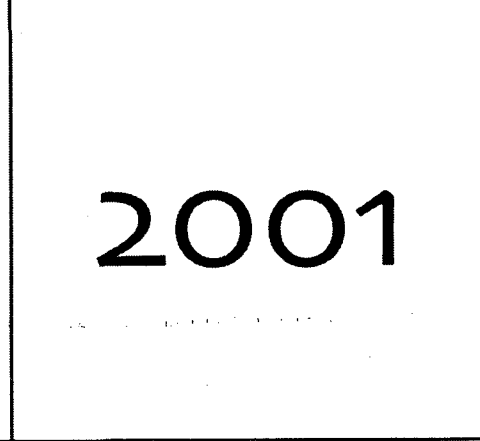
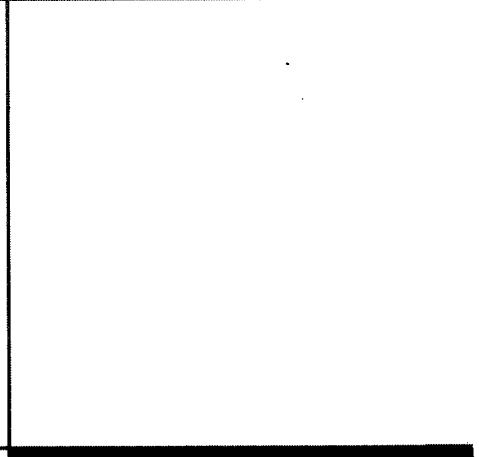
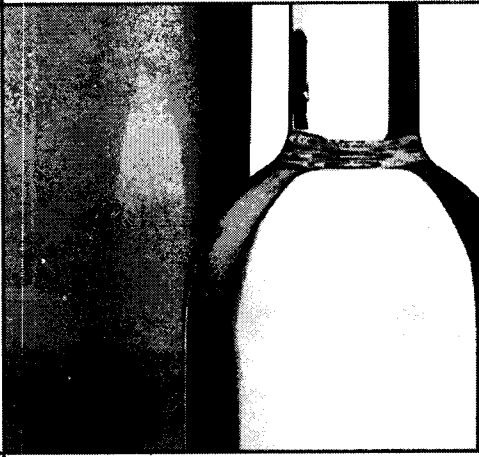
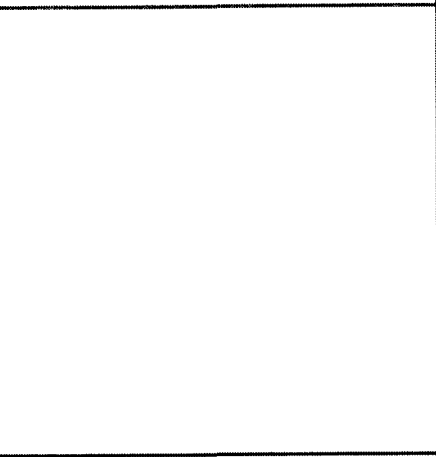
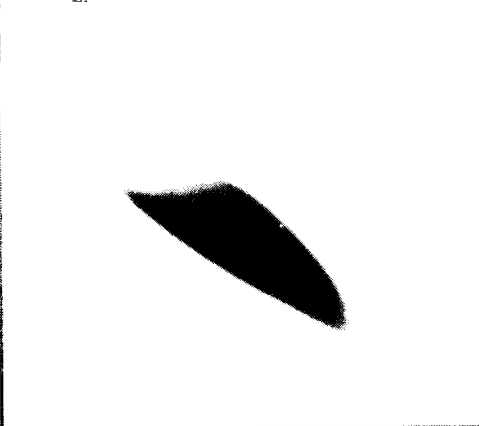
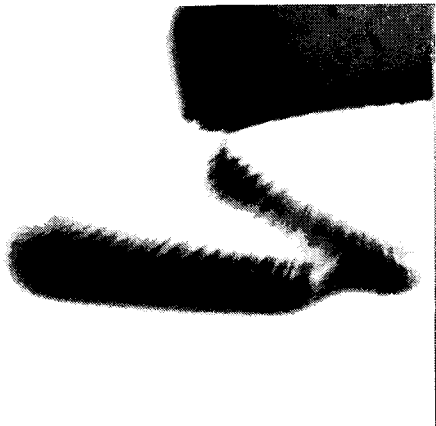



La empresa comercializa muebles de salón de alta gama

## En tres años la firma Sólvez ha cruzado el mercado nacional

DAVID GARCÍA  
Albacete

En la actualidad el volumen de negocio supera los 300 millones de pesetas anuales

Ernesto y Antonio Sólvez Tendero son la nueva generación de empresarios que cualquier administración desearía apadrinar para generar riqueza en su tierra. Dos jóvenes de poco más de 29 y 32 años son los artífices de una empresa que aunque sus orígenes se remontan a cuatro décadas atrás, ha sido en los tres últimos años cuando su nombre ha cruzado el mercado nacional de este a oeste y de norte a sur.

Todas las comunidades, excepto en la suya, porque uno nunca es profeta en su tierra, son un excelente escaparate de los productos que fabrica la firma Sólvez: muebles de salón de alta gama con una elevada carga de mano de obra especializada.

Ernesto y Antonio reconocen que han trabajado mucho desde que su padre, Antonio Sólvez Vera, falleciera hace 3 años y se tuvieron que hacer cargo del negocio familiar. Sin embargo, el tesón, el esfuerzo y sobre todo, las ganas de triunfar fueron los ingredientes



Todas las comunidades son un excelente escaparate de los productos que fabrica la firma Sólvez.

para saltar un listón, que aunque muy alto, superaron con creces lo que se habían marcado.

“ ”

**En pocos años el volumen de negocio de la compañía ha crecido por encima del 80 por ciento**

En la actualidad su volumen de negocio supera los 300 millones de pesetas anuales, lo que supone un fuerte incremento frente a épocas anteriores, más del 70 por ciento, reconocen.

En este periodo, comentó el más joven de

los hermanos, se ha sacado al mercado nuevos productos, se han implantado nuevas tecnologías en el proceso de producción, se ha incrementado la plantilla de trabajadores y el volumen de producción ha crecido por encima del 80 por ciento. De aquello que parecía imposible hace tres años por la situación financiera, laboral y personal que atravesaba la familia cuando falleció el fundador, en el escaso periodo de un año el nombre de Sólvez ha vuelto a nacer con más fuerza. La empre-

sa ha experimentado un fuerte cambio que se vislumbra no sólo en el libro de facturaciones, sino en la línea de muebles que trabajan.

En las próximas semanas, para el mes de septiembre estará en la calle un nuevo catálogo con una línea de muebles más joven, dinámica y descargada de lo que son los muebles clásicos de la firma Sólvez. Esto es sólo el ejemplo de lo que en el periodo de un año ha cambiado la imagen de una empresa liderada por dos jóvenes empresarios.

## Los hosteleros se oponen a la medida de Sanidad

Ésta supone la prohibición de fumar en los restaurantes de la región

MÓNICA MORENO  
C-LM

El Anteproyecto de la Ley de Drogodependencias, que entre las medidas que contiene se contempla la prohibición de fumar en los restaurantes de la región, ha provocado el malestar entre los hosteleros de Castilla-La Mancha, que se oponen a esta medida ya que consideran que

la medida perjudica gravemente los intereses económicos del sector hostelero.

“No podemos aceptar una prohibición de fumar en los restaurantes.

Venimos con voluntad de diálogo para buscar alguna alternativa que nos beneficie a todos”, indicaba al inicio de la reunión con el consejero de Sanidad, Fernando Lamata, la secretaria de la Federación Regional de Hostelería, Begoña Garijo.

Una de las alternativas que se han planteado era que dentro de los establecimientos donde se posible y voluntariamente quieran se habiliten zonas de fumadores,

y no fumadores. La secretaria regional de la Federación señaló que ellos son los primeros interesados en dar calidad a sus clientes, por lo “que tenemos las manos abiertas para negociar algún tipo de convenio de colaboración de tal forma que paulatinamente se puedan ir implantando zonas para no fumadores”.

“

**Se están buscando alternativas que beneficien a todos, hosteleros y a la consejería de Sanidad**

Por su parte el consejero entendió que esta medida, pionera en el país, va a ocasionar al sector hostelero si se aplica En los próximos días se van a buscar alternativas, entre hosteleros y sanidad, para llegar a un consenso.

En una nota de prensa enviada a los medios de comunicación, la Federación Regional de Empresarios de Hostelería de Castilla-La Mancha señala que los estudios a nivel nacional reflejan que el prohibir fumar en los restaurantes y bares supone una caída de las ventas en este tipo de negocios del 10%.

## Talavera contará con un Corte Inglés de 7.000 metros cuadrados

REDACCIÓN

Talavera de la Reina (Toledo)

El alcalde de Talavera de la Reina, José Francisco Rivas, ha anunciado esta semana el compromiso que su equipo de gobierno ha llegado con un grupo empresarial para instalar una gran superficie comercial de El Corte Inglés, además de un hotel, aparcamientos y la estación de autobuses, en el solar que albergó la vieja

estación, en el centro comercial de la ciudad.

Aunque el acuerdo se alcanzó ya el 27 de julio con el grupo “21 inmuebles y promociones S.L.”, hasta el 24 de agosto el consistorio talaverano no ha recibido el compromiso firme de la firma El Corte Inglés.

La superficie será de un total de 7.000 metros cuadrados y el complejo contará con 4 plantas de sótano

(las dos primeras destinadas la estación de autobuses) y cinco alturas sobre el suelo para el hotel y la gran superficie comercial.

Para José Francisco Rivas “es uno de los más importantes proyectos para la ciudad”, un proyecto que contará con más de 4.000 millones de pesetas. Además, señalaba que “el objetivo es dotar a Talavera de una modernísima esta-

ción de autobuses, reforzar el liderazgo de Talavera como capital comarcal del comercio e implantar una importantísima firma comercial”.

No obstante, según ha podido constatar este semanario con la firma El Corte Inglés, en la entidad consideran que aún es un proyecto sobre el que no se ha realizado ningún tipo de estudio.



El complejo se ubicará en los terrenos de la antigua estación.



La empresa fabrica este tipo de artículos desde el pasado mes de mayo

# Acero Toledano superará las 10.000 espadas en su primer año

F. J. LLANA NIETO  
Olías del Rey (Toledo)

*El objetivo a medio plazo es que las ventas en los mercados exteriores representen cerca del 40% del total anual*

La empresa Acero Toledano, ubicada en la localidad toledana de Olías del Rey, prevé comercializar en su primer año de funcionamiento un mínimo de diez mil réplicas de espadas históricas, que se destinarán en su mayor parte al mercado exterior.

Para conseguir que este ambicioso plan sea un éxito, la sociedad anónima ha dotado a las instalaciones

**“ ”**  
**La construcción de las instalaciones ha supuesto una inversión de doscientos millones de pesetas**

de la más moderna tecnología, con maquinaria de última generación completamente española, al igual que la materia prima utilizada en la fabricación de las espadas.

Las instalaciones cuentan con una superficie construida de ochocientos metros cuadrados y su puesta en marcha ha supuesto una inversión aproximada de doscientos millones de pesetas.

El presidente de Acero Toledano, José Miguel Agulló, explica que todos los modelos que en la actualidad están vendiendo en algunos países de la Unión Europea y en Rusia son completamente nuevos en el mercado,

y que la intención es entrar en los Estados Unidos a partir del segundo semestre del presente año. "Aunque ahora vamos a potenciar las ventas en el exterior -añaden nuestros planes a medio plazo pasan por que éstas representen cerca del 40% del total anual que facturamos".

Dentro de la labor de promoción, Acero Toledano estuvo presente en la última edición de la feria internacional IWA, celebrada en la ciudad alemana de Nüremberg el pasado mes de marzo.

Espadas orientales, históricas, de fantasía, dagas, escudos, abrecartas y otros artículos de artesanía en metal constituyen la gama de productos fabricados por esta joven compañía

constituida hace un año y cuya plantilla está compuesta por quince trabajadores con edades que

no sobrepasan los cuarenta años. Además de espadas, Acero Toledano va a iniciar en breve la producción de armaduras medievales, cuyos mercados potenciales serán los mismos que los de las espadas.

A pesar de que la actividad se inició hace dos meses, Acero Toledano espera superar los doscientos cincuenta

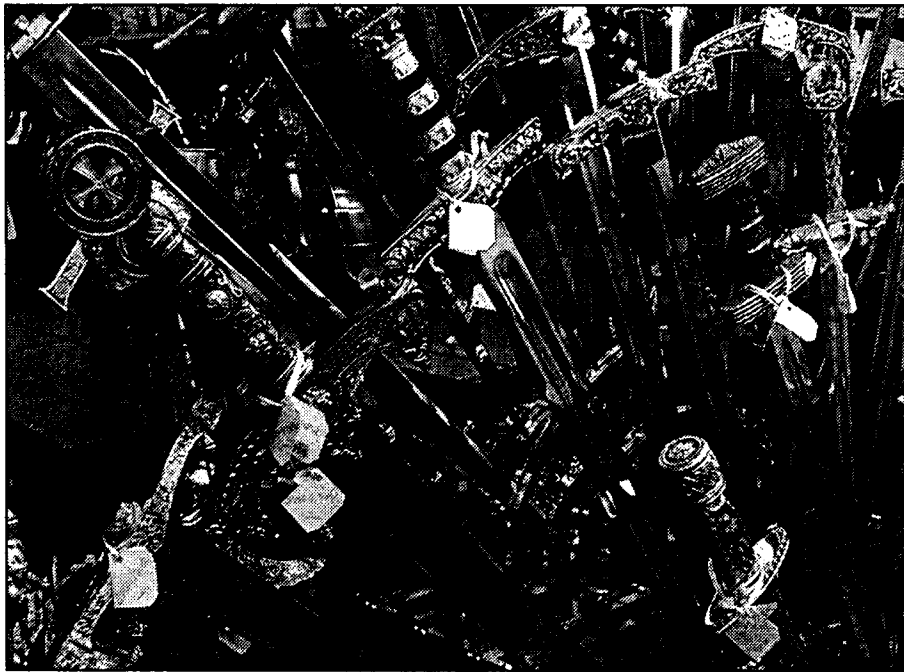

Toledo tiene un gran prestigio internacional en el mundo de las espadas.

**“ ”**  
**La maquinaria y la materia prima empleada en la fabricación es completamente española**

que la actividad se inició hace dos meses, Acero Toledano espera superar los doscientos cincuenta

millones de pesetas de facturación en su primer ejercicio, aprovechando que la fábrica está dotada de la más moderna tecnología.

La innovación en el diseño y la adaptación a las últimas tendencias del mercado corren a cargo de un equipo de investigación y desarrollo propio de la empresa toledana.

Al igual que ocurre con el resto de compañías del sector en España, la principal competencia en el campo de las espadas viene de los países asiáticos, especialmente

"porque ofrecen artículos a unos precios mucho más bajos que los nuestros al tener una calidad bastante inferior", afirma José Miguel Agulló.

Precisamente la calidad constituye uno de los capítulos más importantes en esta empresa toledana, como lo demuestra que en estos momentos esté inmersa en el proceso de obtención del certificado de calidad según las normas ISO 9000 que concede Aenor, y que si se cumplen los plazos previstos, conseguirá a finales del presente año.

## Una cooperativa comercializará productos agroalimentarios conquenses

REDACCIÓN  
Cuenca

La Asociación de Jóvenes Agricultores (Asaja) de Cuenca va a poner en marcha una nueva cooperativa llamada Campos de Cuenca, dedicada a comercializar productos agroalimentarios conquenses. Se trata de la primera iniciativa de estas características que se realiza en Castilla-La Mancha y la segunda en España, ya que existe una en Cataluña.

Asaja espera que el Ayuntamiento de Cuenca apruebe la licencia de obra y actividad a lo largo de este mes, y comenzar así la construcción del edificio que acoga la cooperativa. Este centro se situará en la carretera de Madrid, a la entrada de la capital conquense, y en él tendrá lugar la compra y venta de los productos.

El secretario provincial de Asaja de Cuenca, Francisco Ruiz, explicó que el proyecto consiste en una plataforma de compraventa para poner en relación directa a productores y consumidores. Según dijo, habrá un espacio para la exposición de máquinas agrícolas y venta de gasóleos.

La organización agraria confía en que se empiecen a comercializar productos agroalimentarios con la marca de Campos de Cuenca a finales de 2002 o principios de 2003.

ro, si así nos lo demandara algún cliente".

Extintores Torrijos dispone de unas instalaciones de más de ochocientos metros cuadrados, de los que cerca de 180 corresponden a oficinas y el resto a nave para extintores y demás productos relacionados con la seguridad contra incendios.

La empresa ha adquirido recientemente una nueva furgoneta y espera cerrar este ejercicio con un crecimiento en relación a 2000.

F. J. LLANA NIETO  
Cuenca

## Extintores Torrijos prevé obtener la ISO 9000 antes de que acabe 2001

*La empresa conquense tiene previsto adquirir una moderna máquina para recargar estos artículos contra incendios*

La empresa Extintores Torrijos prevé obtener el certificado de calidad según las normas UNE ISO 9000 antes de que finalice el presente año, lo que permitirá una mejor organización en el funcionamiento de la nave que posee en Cuenca capital, según explica su propietario, Eduardo Torrijos. "Esta acción -añade- se enmarca en nuestra filosofía de obtener el máximo de calidad en el tra-

bajo, dadas las exigencias que impone el mercado a los productos con los que trabajamos".

La empresa conquense se dedica principalmente a la venta, recarga y mantenimiento de extintores -en sus diferentes tamaños-, aunque su activi-

dad es más amplia y abarca todo lo relacionado con la protección contra incendios, como por ejemplo la ropa de seguridad o las mangueras. También imparte cursos relacionados con esta materia.

Dentro de los proyec-

tos de futuro de Extintores Torrijos se encuentra la adquisición de una nueva máquina para recargar, que se sumará a las dos que actualmente posee la empresa.

El ámbito de actuación de esta sociedad limitada es todo el territorio na-

cional, aunque la mayor parte de su actividad se desarrolla en Guadalajara, Madrid, Toledo, Ciudad Real y Albacete. "No obstante -afirma Eduardo Torrijos- estamos capacitados para cubrir cualquier parte de España e incluso del extranjero,



La empresa firmó recientemente un convenio con la Consejería de Industria y Trabajo

# Eléctrica San Pedro invertirá en la renovación de sus instalaciones

DAVID GARCÍA  
Albacete

La compañía suministra energía a los municipios de San Pedro, Masegosa, Peñascosa, Peñas de San Pedro y Bazote

Eléctrica San Pedro S.L. es una empresa con solera. Su origen se remonta a 1923 cuando Wenceslao Lorenzo Munera inició su aventura empresarial con un salto de agua ubicado en el Paraje La Torre. Sin embargo, sería su hija, Aurora Lorenzo,

quien se hiciera cargo del negocio veinte años después y quien diera al mismo no una vuelta de 180

grados, sino de 360.

Sus ambiciones y el deseo de beneficiar a un pueblo como el de San Pedro fueron los motivos que le ayudaron a pasar de un transformador de 25 kilowatios a suministrar en la actualidad energía eléctrica a los municipios albaceteños de San Pedro, Masegosa, Peñascosa, Peñas de San Pedro y

Bazote. En estos momentos sus instalaciones cuentan con 38 centros de transformación, 5 centros de medida, 150 kilowatios de línea de alta tensión y 20 kilómetros de red.

Pero el futuro empresarial sigue marcando el camino de Aurora Lorenzo que no cesa en su actividad y tiene iniciada una obra para ampliar y mejorar las instalaciones del centro urbano de San Pedro.

Además, recientemente firmó un convenio con la Consejería de Industria y Trabajo de la Junta de Comunidades,

para en el plazo de dos años hacer las revisiones necesarias y la inversión precisa para la renovación e innovación de las instalaciones que considere oportunas, siempre mirando

mejorar la calidad del servicio a sus clientes.

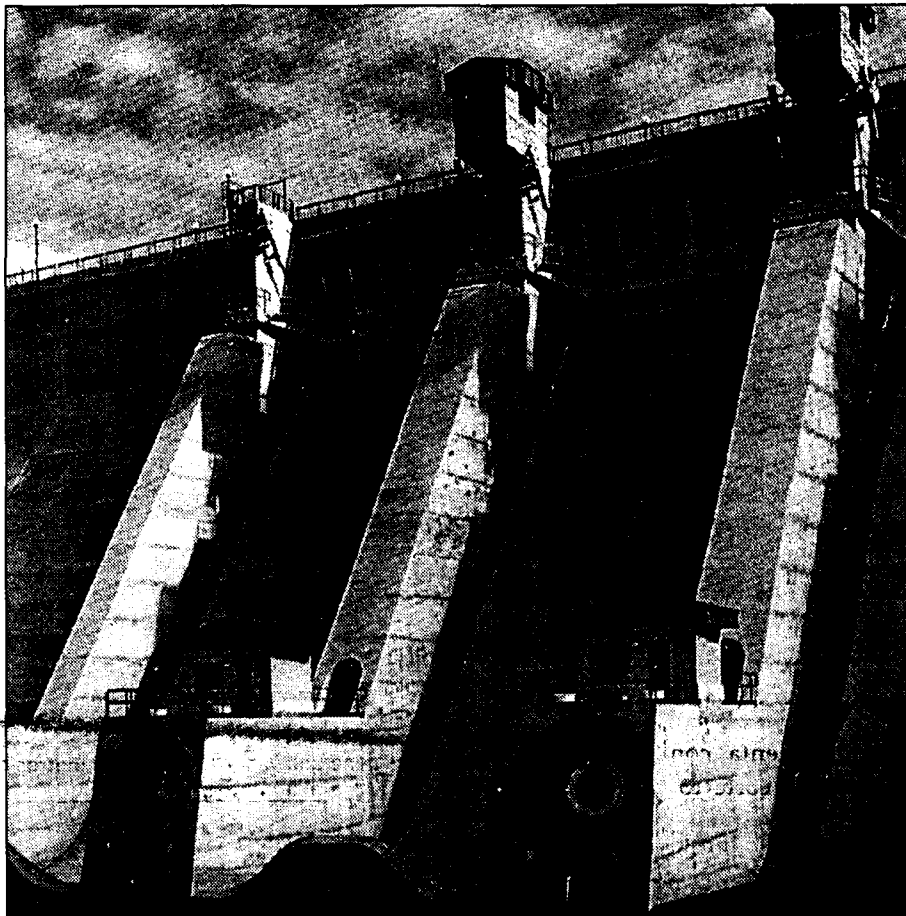

La empresa inició su aventura con un salto de agua ubicado en el Paraje La Torre.

Sus palabras de agradecimiento a esta institución fueron halagadoras, pero lo fue más la imagen evocadora de su padre que le inició en esta actividad cuando en un verano de 1943 le introdujo en el negocio de la empresa.

Desde entonces se ha dedicado al trabajo con las dificultades que en aquellos años suponía para una mujer enfrentarse a una sociedad donde el papel de la mujer era el de madre y ama de casa.

Se buscaron saltos de agua nuevos, se firmaron acuerdos y se contrató un

servicio con la compañía Hidroeléctrica Española para el suministro en Alta Tensión.

A partir del año 1968 con la ralentización que había registrado el negocio desde que se hizo cargo de él, comenzó un crecimiento moderado que ha continuado hasta la actualidad.

El cambio de enseñanza responde a la necesidad de unificar las marcas adquiridas, entre otros, a Kampi, Cobrerros y Suprediplo. Asimismo, el cambio de enseñanza de los hipermercados con los que opera Ahold en la península estará concluido a finales de este mes bajo del rótulo de "Hipersol".

“ ”  
**En la actualidad sus instalaciones cuentan con 38 centros de transformación y 5 de medida**

“ ”  
**Desde el año 1943 Aurora Lorenzo ha estado al frente de una empresa con mucha solera**

REDACCIÓN

Tomelloso (Ciudad Real)

La Asociación de Empresarios de la Comarca de Tomelloso ha enviado una nota de prensa en la que se lamenta de la decisión de la Consejería, de Educación y Cultura de impartir enseñanzas de grado superior de "Construcciones Metálicas" en las localidades de Puertollano y Ciudad Real.

Los empresarios de la zona no critican la realización de estos cursos, inscritos dentro de la oferta de Formación Profesional,

## Los empresarios de Tomelloso piden cursos de formación para su zona

La asociación se lamenta de la decisión de la Junta de impartir cursos de construcciones metálicas en Puertollano y Ciudad Real

"aplaudimos el hecho que supone la novedad de este ciclo de construcciones metálicas", pero señalaban que "no podemos estar de acuerdo en que se impartan en localidades de Ciudad Real y Puertollano, no sabemos que criterios han sido tenidos en cuenta

para impartir dichos ciclos en estas localidades, cuando, según datos facilitados por la Cámara Oficial de Comercio e Industria de Ciudad Real, en Tomelloso existen 34 empresas dedicadas a la fabricación de estructuras metálicas y construcción de depósitos

de calderería, en Ciudad Real 1 empresa dedicada a la fabricación de estructuras metálicas y en Puertollano 4 empresas dedicadas a la fabricación de estructuras metálicas y caldererías; así mismo en Tomelloso existen 38 empresas dedicadas a la

fabricación de artículos de carpintería metálica, mientras que en Ciudad Real existen solamente 13 y en Puertollano 10".

Por este motivo, la asociación pide que se tenga en cuenta el número de empresas relacionadas con estos cursos para dar una

## El grupo Ahold concluye el cambio de enseña de supermercados "Supersol"

REDACCIÓN

C-LM

El grupo Ahold ha completado el cambio de enseña "Supersol" para los supermercados con la transformación de los últimos 57 establecimientos situados en Barcelona, Granada, Sevilla y Madrid.

El tamaño de las tiendas transformadas oscila entre 170 y 2.199 metros cuadrados y cuentan con una media de 20 empleados por establecimiento.

Las últimas transformaciones de tiendas elevan la cifra de supermercados "Supersol" a 471, ubicados tanto en la península como en Canarias.

Según la compañía, el proceso de transformación a la nueva enseña "Supersol" se inició a principios del mes de mayo en Madrid, con la nueva experiencia piloto de la tienda de Latina-Aluche, seguida por las tiendas de Ávila, Toledo, Albacete, Barcelona, Salamanca, Córdoba, Huelva, Málaga, Almería, Ceuta, Cádiz, Jaén, Sevilla y Granada.

El cambio de enseñanza responde a la necesidad de unificar las marcas adquiridas, entre otros, a Kampi, Cobrerros y Suprediplo. Asimismo, el cambio de enseñanza de los hipermercados con los que opera Ahold en la península estará concluido a finales de este mes bajo del rótulo de "Hipersol".

respuesta adecuada a la demanda y oferta de empleo.

Los empresarios de la comarca de Tomelloso solicitaron en el mes de julio al consejero de Educación y Cultura, José Valverde, que el ciclo se impartiese en la zona, "considerando un agravio comparativo y una discriminación totalmente irracional el hecho de que se impartan dichos ciclos en localidades con menos de la mitad de empresas en este sector de las que existen en Tomelloso.



El pasado año adquirió una parcela de 10.000 metros cuadrados colindante con las naves actuales

## Joma's Uniformes construirá un almacén inteligente en Valdepeñas

F. J. LLANA NIETO  
Valdepeñas (Ciudad Real)

*La planta produce actualmente cerca de 40.000 prendas semanales y dispone de un stock permanente de 500.000 unidades*

Joma's Uniformes, empresa líder en el sector del vestuario profesional en España, tiene previsto construir un almacén inteligente en la planta de producción y centro regulador de mercancías en Valdepeñas (Ciudad Real), para

lo cual adquirió el año pasado una parcela de 10.000 metros cuadrados colindante con las naves actuales, "a fin

de agilizar aún más la logística y la gestión de stocks del grupo", según se afirma desde la empresa.

Este proyecto se enmarca en los planes de la compañía de robotizar paulatinamente sus distintas fases de producción, lo que conllevará fuertes inversiones económicas, que todavía no se han cuantificado.

Joma's Uniformes es la marca comercial que agrupa la actividad de Manchega de Textiles Confeccionados (Mateco) y Cadena Joma's, y cuenta con oficinas en Sabadell (Barcelona) y Madrid, además de 24 puntos de venta y la fá-

brica de Valdepeñas. Esta última dispone de una nave de 5.000 metros cuadrados de superficie y da empleo a cerca de 60 trabajadores, de los 135 que tiene la compañía.

Esta fábrica tiene una producción de 40.000 prendas semanales, lo que representa más de 250.000 metros de tejido al mes, y dispone de un stock permanente de 500.000 prendas.

Dentro de su línea de producción cuenta con maquinaria de corte totalmente robotizada, diferenciándose de la mayoría de empresas del sector, que todavía utilizan procesos manuales en esta fase.

Joma's Uniformes produce más de 3.000 referencias estándar, además de las prendas de imagen corporativa que se fabrican de forma exclusiva para algunos clientes.

Según se destaca desde la propia compañía, es la única empresa que abarca todos los sectores empresariales y que dis-

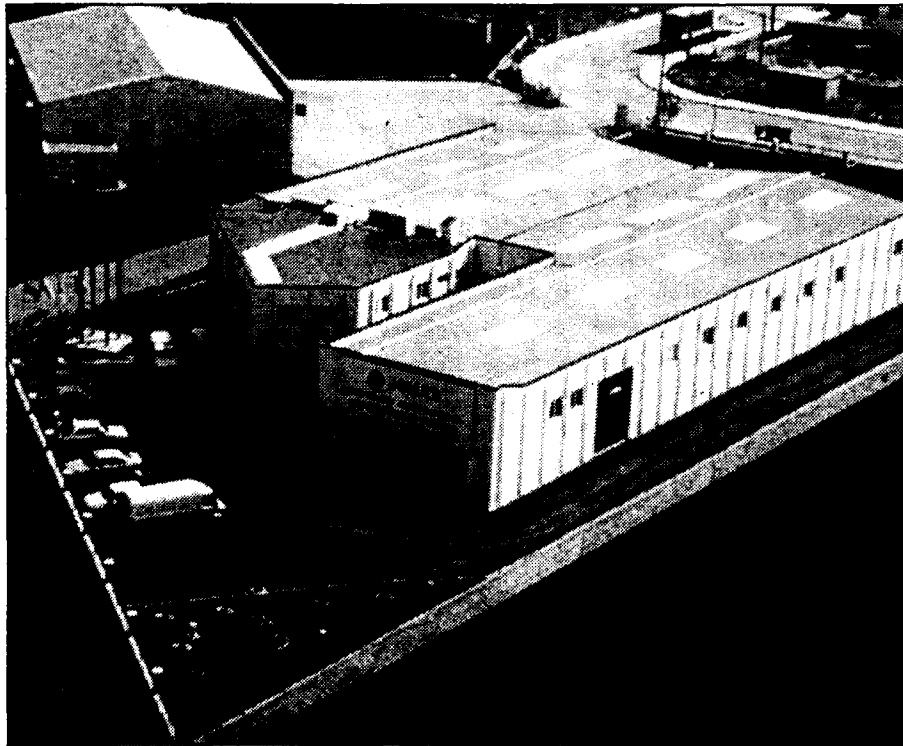

La fábrica de Valdepeñas tiene una superficie de 5.000 metros cuadrados.

tribuye a través de tres canales de venta: venta al por mayor a través de una red de ventas propia; venta al detalle a través de la cadena de tiendas y venta por catálogo.

El apartado de Investigación y Desarrollo (I+D) constituye un capítulo importante en la actividad de este grupo dedicado al vestuario profesional, como lo demuestra que fuera el primer fabricante de estas prendas reconocido con la certificación ISO 9001.

### Un grupo que ha crecido un 22% de media en los últimos 5 años

La cifra de ventas del grupo Joma's durante el pasado año se elevó a 3.186 millones de pesetas, lo que representa un incremento del 18% con respecto al ejercicio anterior. Con un crecimiento del 22% de media durante los últimos cinco años, la compañía prevé superar los 3.650 millones de pesetas de facturación en 2001, "objetivo asequible" si se tiene en cuenta que se ha cerrado el primer cuatrimestre con un incremento del 38% en relación al mismo periodo del año anterior, según se afirma desde la empresa. La firma fue fundada en 1979 y actualmente las prendas de trabajo que fabrica cubren todo el abanico de especialidades profesionales e institucionales.

### Matadero Valmojado tendrá una nueva sala de despiece en octubre

F. J. LLANA NIETO  
Valmojado (Toledo)

Matadero Frigorífico Valmojado tiene previsto finalizar en el próximo mes de octubre o comienzos de noviembre las obras de construcción de una nueva sala de despiece, que se destinará al sacrificio de ganado ovino y vacuno, ya que éste constituye el objeto social de la empresa.

La sala tendrá una superficie aproximada de 450 metros cuadrados, que se sumará a los 4.000 que actualmente tiene construidos el matadero sobre un total de 11.000 metros cuadrados de solar.

El proceso de sacrificio de ganado se inicia con el traslado del ganado a los corrales para que éste descansa, antes de que sea sacrificado. Finalmente los animales pasan a la sala de despiece para su posterior comercialización por las empresas que adquieren la carne.

Matadero Frigorífico Valmojado está situado en el término municipal toledano de Valmojado y tiene una capacidad para sacrificar 200 chotos y 700 corderos, que proceden de todo el territorio nacional.

La plantilla del matadero está compuesta por veinte trabajadores.

## La Feria GDS contará con 16 empresas del calzado de la región

REDACCIÓN  
C-LM

Un total de 16 empresas de Castilla-La Mancha participarán en la feria internacional GDS de Düsseldorf (Alemania), que se celebrará del 13 al 16 de septiembre próximos, y que es considerado el certamen más importante para el sector del calzado a nivel mundial.

En esta edición está previsto que participen alrededor de 2.000 empresas de 50 países diferentes, siendo España, con 193 firmas, la segunda con mayor participación después de Italia.

Como soporte promocional a esta participación, la Federación de Industrias del Calzado Español (FICE), con el apoyo del Instituto de

Comercio Exterior (ICEX), pone de nuevo en marcha el denominado stand "Punto de Encuentro del Calzado de España", para facilitar al cliente y visitante la máxima información de la oferta expositiva española existente.

El comprador tiene acceso de manera interactiva a la oferta general española presente en

la feria de las nuevas colecciones primavera-verano 2002.

Igualmente, el Foro de la Moda distribuirá entre los visitantes profesionales amplia información sobre las nuevas tendencias para la citada época del próximo año.

La comunidad Valenciana lidera la representación española con un total de 140 expositores.

EXPOSITORES ESPAÑOLES EN GDS 2001		
CC.LL.	Nº EXPOSIT.	% SOBRE TOTAL
C. VALENCIANA	140	72,54
CLM	16	8,29
BALARES	16	8,29
LA RIOJA	5	2,59
MURCIA	5	2,59
ARAGÓN	5	2,59
OTRAS CCAA	6	3,11
TOTAL ESPAÑA	193	100



Para protestar ante lo que consideran el primer paso para su privatización

## Los empleados de Tragsa se concentran en sus sedes

J. M. MIRANDA  
Guadalajara

Los empleados de Tragsa -sociedad estatal y pública (80% Ministerio de Agricultura y 20% Patrimonio del Estado)- se concentraban el martes, 4 de septiembre, y miércoles, 5 de septiembre, ante sus sedes en tres de las cinco provincias de Castilla-La Mancha, así como en otras muchas del territorio nacional, para protestar contra lo que a su juicio podría ser el primer paso para la privatización de la compañía.

Tragsa es una sociedad estructurada en todas las provincias del territorio nacional; especializada en el desarrollo rural, la conservación de la naturaleza y la prestación de servicios de emergencia, constituida en 1977 y actualmente con una plantilla de más de 9.000 empleados en todo el territorio español, que acometen la mayor parte de sus actuaciones para la Administración Central y Comunidades Autónomas.

Los ministerios de Agricultura y Hacienda, principales accionistas de la empresa, quieren -según ha señalado a los medios de Guadalajara el secretario de UGT Metal, Construcciones y Afines, Jesús Butrón, la aprobación de un reparto de 20.600 millo-

El 80% de la empresa pertenece al ministerio de Agricultura y el resto a Patrimonio del Estado



En la imagen, la concentración de los trabajadores en Cuenca capital.

nes de pesetas en dividendos con cargo a las reservas voluntarias de la empresa, acción para la que se ha reunido esta semana la Junta General de Accionistas y que de llevarse a efecto podría suponer -señala- un importante peligro para una empresa saneada y que registra beneficios como es Tragsa.

“ ”  
**La mayor parte de las actuaciones de Tragsa se realizan para la Administración central y CC.AA.**

Desde la representación de los trabajadores, a través del comité intercentros -representado por UGT, CC OO y CSI-CSIF- y las organizaciones sindicales- se consiguió abortar el reparto durante la segunda quincena del mes de julio con concentraciones ante las puertas de las oficinas centrales en Madrid, coincidiendo

con las reuniones tanto del Consejo de Administración como de los accionistas pero ahora, algunos de sus trabajadores coincidiendo con las reuniones tanto del Consejo de Administración como de los accionistas pero ahora, algunos de sus trabajadores coinciden en señalar que tal vez la situación venga motivada y provocada posiblemente por los desajustes presupuestarios del Ministerio de Agricultura, por intentar privatizar la compañía o incluso, para hacerla desaparecer.

## Abierta la sexta edición de Ferinort, con 119 expositores

REDACCIÓN

Fuensalida (Toledo)

Entre los días 6 y 9 de septiembre, ambos inclusive, 127 cooperativas y sociedades agrarias de transformación de Toledo, Madrid y Guadalajara exponen sus productos en el stand habilitado por la Caja Rural de Toledo en la Feria Multisectorial del Norte de Toledo (Ferinort), en Fuensalida. Aceites, vinos, pro-

ductos hortícolas, lácteos, quesos, panadería y bollería, producidos y comercializados por estas sociedades, son los sectores agroalimentarios que estarán presentes en Ferinort de la mano de la entidad financiera.

En las mismas dependencias hay también una representación de los consejos reguladores del vino de Méntrida, Man-

cha y Mondéjar, Aceite Montes de Toledo, Azafrán de la Mancha y Miel de la Alcarria.

La sexta edición de esta Feria cuenta con 119 expositores de empresas de los sectores más representativos del norte de la provincia toledana, como son el calzado, la alimentación, la industria del mueble, el material sanitario y la maquinaria agrícola.

La superficie total del recinto ferial es de 22.000 metros cuadrados, tres mil de los cuales están cubiertos con una carpa y destinados a albergar los stands institucionales (26), los multisectoriales (30), los 25 alimentarios y 17 dedicados a la artesanía.

La exposición exterior, de 5.000 metros cuadrados, se destina a maquinaria agrícola.



El convenio se firmó en la sede de Fedeto.

## Fedeto y Gesvalt firman un acuerdo de colaboración

Los asociados a la Federación obtendrán descuentos de hasta un 25% en los servicios

F. J. LLANA NIETO  
Toledo

La Federación Empresarial Toledana (Fedeto) y la empresa especializada en el campo de la tasación y valoración de activos, Gesvalt, han firmado un convenio de colaboración en el que se recogen descuentos de hasta el 25% en los servicios que esta última preste a los empresarios asociados a la Federación.

El presidente de Fedeto, Ángel Nicolás, resaltó la importancia de este acuerdo, ya que prácticamente todas las empresas en algún momento de su existencia

Entre los servicios que los asociados a Fedeto pueden solicitar de esta compañía creada en el año 1994 se encuentran las valoraciones y tasaciones inmobiliarias; el servir de garantía hipotecaria de préstamos; las actualizaciones de catastro; la valoración de marcas y patentes o la consultoría en gestión y control de activos.

Gesvalt cuenta con una plantilla de doscientos trabajadores y tiene abiertas diecinueve oficinas por todo el territorio nacional. El convenio tiene una duración de un año, con renovaciones sucesivas.

Ángel Nicolás aprovechó la firma del acuerdo para mostrar su "sorpresa" por el fuerte incremento del paro registrado en el sector de la construcción durante el pasado mes de agosto, ya que -añadía-, "tenemos constancia por fuentes directas de que no se han producido despidos y que incluso las empresas de la región siguen buscando mano de obra".

“ ”  
**Nicolás ha mostrado su sorpresa por los datos del paro correspondientes al mes de agosto**

necesitan la valoración de sus activos o de cualquier otra actividad parecida.

Por su parte, el director general de Gesvalt, Germán Casaseca, afirmó que con este convenio se pretende ayudar al tejido empresarial de Toledo en su toma de decisiones, además de ejecutar los trabajos que las empresas les solicitan.



La empresa ha conseguido evitar un paro indefinido de los trabajadores

## Acuerdo satisfactorio en Cariexpe tras la huelga

J.M. MIRANDA  
Guadalajara

En los últimos días y tras cuatro jornadas de huelga durante los días 22, 23, 27 y 28, se ha conseguido evitar un paro indefinido en la empresa azudense Cariexpe S.A., dedicada a la realización de trabajos de carga y descarga en factorías como Isover o Crivisa.

Aunque para llegar a la concreción de un acuerdo ha sido necesaria la presión de los trabajadores con medidas de huelga, por fin se ha logrado alcanzar un acuerdo que se ha traducido en la desconvocatoria de una huelga indefinida, al comprometerse la empresa a abonar a la plantilla el salario de una de las jornadas de huelga y a estudiar las posibles soluciones para que se pueda conseguir también la reducción de los otros tres días de paro convocados.

A juicio del secretario provincial de UGT en Guadalajara, Miguel Ángel Serrano, "aunque se ha conseguido finalmente un acuerdo bastante satisfactorio, durante el transcurso de las jornadas de huelga ha habido una gran tensión en la plantilla

al violarse la tutela de la libertad sindical. Así, una de las empresas para las que trabaja Cariexpe -Crivisa, concreta-

La plantilla ha conseguido mejoras laborales y la retribución de una de las jornadas de huelga

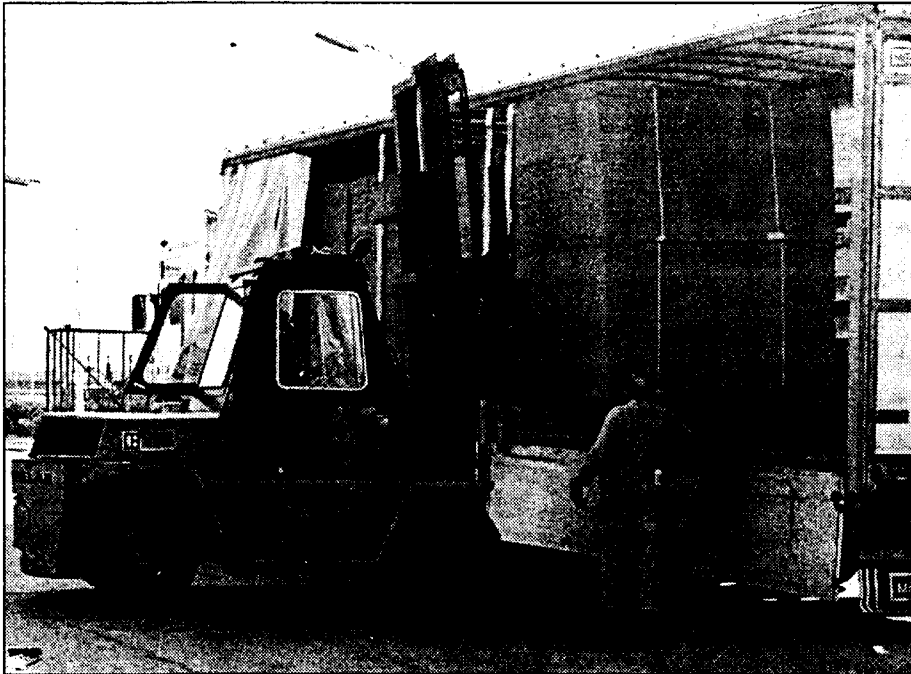

Cariexpe se dedica a la realización de trabajos de carga y descarga en factorías como Isover.

mente, llegó a realizar contrataciones a través de una compañía de trabajo temporal, lo que constituye una violación constitucional que hemos denunciado ante el Juzgado de lo Social de Guadalajara y la Inspección de Trabajo, llegando el asunto a manos de la propia Fiscalía".

Aun así, si finalmente la empresa, gracias al acuerdo pactado, se compromete a

retribuir a la plantilla la pérdida de la masa salarial sufrida con motivo de las jornadas de huelga llevadas a cabo en agosto, "estamos dispuestos a retirar las denuncias porque nuestra pretensión no es la de denunciar por denunciar sino la de que se respete y se restauren los derechos de los trabajadores, que han sido violados".

El convenio que tenía Cariexpe hasta conseguir el actual acuerdo se situaba muy por debajo de los que registran las empresas del sector del transporte, con salarios bajos, deficientes condiciones laborales, excesivas horas

extras mal retribuidas y un largo etc que según Serrano ha llevado a la plantilla a reivindicar mejoras que creen justas y a negociar un convenio que de momento ha conseguido el visto bueno de la plantilla.

Con la firma de este acuerdo se ha conseguido que categorías como la de mozo ordinario, a la que pertenecen el 90% de la plantilla, obtengan un incremento salarial del 8% con carácter retroactivo desde enero de 2001; y, a partir del 2002 se equiparán al sector del transporte, lo que supone, entre otras cosas, un incremento salarial del 18%.

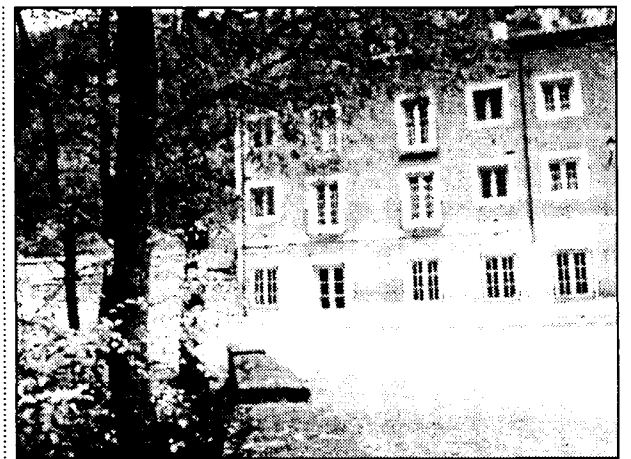

Solán de Cabras es una de las empresas más importantes del sector.

## Osborne adquirirá el 40% del capital de Solán de Cabras

Aportará más de 5.000 millones de pesetas a través de una ampliación de capital

REDACCIÓN  
Cuenca

Osborne ha anunciado su entrada en el accionariado de Balneario y Aguas de Solán de Cabras, suscribiendo la ampliación de capital que esta última llevará a cabo en breves fechas. El grupo andaluz aportará más de cinco millones de pesetas a cambio de un 40% del capital social, que seguirá estando en propiedad de la familia Pozo en su mayoría.

A través de un comunicado, Osborne ha señalado que con esta operación entra en el mercado de agua envasada -sector que está creciendo por encima del 7%- "vinculándose a la empresa de mayor prestigio, Solán de Cabras".

Por su parte, Antonio

del Pozo, consejero delegado de la empresa con quense confirmaba al periódico EL DIA DE CUENCA esta noticia, aunque el proceso aún no se ha cerrado, y explicaba que la fórmula de de ampliación de capital era la más acertada, en vez de la venta, "porque se trata de hacer frente a la empresa para afrontar las inversiones necesarias y superar las dificultades que ha supuesto el periodo de gestión anterior".

En el pasado mes de junio la familia Pozo culminó la adquisición del 100% de Balneario y Aguas de Solán de Cabras tras dos años de procesos judiciales. Esto supuso un desembolso de dieciséis mil millones de pesetas, financiado por el BSCH.

Del 13 al 16  
de septiembre

Organiza



Colabora



FERIA DE LA INDUSTRIA, COMERCIO  
Y MAQUINARIA AGRÍCOLA - UTIEL

C/ Adarve, 5 - 1º • Tel.: 96 217 35 86 - Fax 96 217 31 22 • 46300 UTIEL (Valencia)

Patrocina



M. I. AYUNTAMIENTO  
DE UTIEL

CajaCampo  
Somos como tú

VALENCIA  
TERRAZMAR

GENERALITAT VALENCIANA  
CONSSELLERIA DE INDUSTRIA I COMERCIO  
CONSSELLERIA DE AGRICULTURA



El primer paso para este fin será la constitución de una mancomunidad

# Ciudad Real podrá contar con un nuevo polígono industrial

MARÍA J. GARCÍA CERVIGÓN  
Ciudad Real

Las localidades de Puertollano, Argamasilla de Calatrava, Almodóvar del Campo y Villamayor de Calatrava, que suman alrededor de 57.000 habitantes, han decidido unirse para alcanzar un objetivo común: la reindustrialización

de la comarca aprovechando la proximidad con el emplazamiento del futuro aeropuerto de Ciudad Real. El primer paso para este fin será la constitución de una mancomunidad en la que se integrarán estas localidades para impulsar, primordialmente, un gran polígono industrial.

Hace más de un año que empezó a rondar por las cabezas de los cuatro alcaldes implicados la idea de relanzar esta comarca a un ando recursos y voluntades.

Lo que empezó siendo únicamente un pensamiento compartido, expresado en sucesivas reuniones, quie-

*Puertollano, Argamasilla de Calatrava, Almodóvar del Campo y Villamayor de Calatrava unarán esfuerzos para la reindustrialización*

re convertirse ahora en algo tangible, que se materializará primero, en la creación de una mancomunidad y, posteriormente, articulando los mecanismos necesarios que den como resul-

tado ofertar suelo industrial de grandes dimensiones a cuantos empresarios estén interesados. Todo ello, contando con los servicios de la Unión de Promoción y Desarrollo de la Diputación de Ciudad Real.

El objetivo, tal y como ha destacado el presidente de la institución provincial ciudarrealense, Nemesio Lara, es alumbrar "una gran área metropolitana de desarrollo industrial para formación, inserción socio-

laboral, iniciativas turísticas, asesoramiento a las empresas sobre planes de viabilidad, captación de



Las localidades firmantes de este proyecto no quieren perder el tren del desarrollo.

ayudas, en definitiva, para fijar la población al territorio".

A partir de ahora, cada ayuntamiento aprobará en pleno su conformidad para adherirse a esta mancomunidad, designándose a un representante en la Comisión Gestora, que será la encargada de elaborar los estatutos de constitución y regir el nacimiento de este organismo. Esta mancomunidad, además de articularse para propulsar el crecimiento económico de

esta comarca, según indicaba el alcalde de Argamasilla de Calatrava, Fernando Calso, no descarta ofrecer otro tipo de servicios, como ocurre con otras entidades de este tipo que ya funcionan.

Estas cuatro localidades no quieren perder el tren del desarrollo que vendrá aparejado al futuro aeropuerto de Ciudad Real, y pretenden atraer hacia esta comarca todas las ayudas institucionales posibles que existen para potenciar

la industrialización, ofreciendo unas condiciones atractivas a las empresas que estén interesadas, destacaba el alcalde de Puertollano, Casimiro Sánchez Calderón, quien recordaba la crisis de la minería, el cierre de Paular y el monocultivo de Repsol como impedimentos para diversificar la actividad industrial de esta comarca. "El AVE y la central térmica de Elcogas rompieron esta tendencia", remarca el primer edil puertollanense.

**Bureau Veritas y APES firman un acuerdo sobre gestión de calidad y medio ambiente**

REDACCIÓN  
Ciudad Real

La Asociación Provincial de Empresarios de Siderometalurgia (APES), integrada en Ceoe-Cepyme de Ciudad Real, y Bureau Veritas han llegado a un acuerdo para la implantación y certificación de Sistemas de Gestión de Calidad y/o Sistemas de Gestión Medioambiental. Por medio del mismo, los más de 1.500 asociados con que cuenta esta organización podrán beneficiarse de capítulos tan importantes para dichas empresas como son la calidad y el medio ambiente.

APES persigue la mejora de la competitividad de sus asociados con esta firma en aspectos relacionados con la mejora de su gestión interna, relaciones con los clientes y protección del entorno.

Bureau Veritas es la filial española de la internacional del mismo nombre y reconocida a nivel mundial por sus trabajos de consultoría en el ámbito de la gestión de la calidad, medio ambiente, seguridad y prevención de riesgos laborales.

El convenio será firmado el próximo día 18 de septiembre en la sede de Ceoe-Cepyme que tiene en Ciudad Real por el presidente de APES, Manuel Carmona, y el director de Bureau Veritas en la región castellano-manchega, Francisco Grande.

REDACCIÓN  
Cuenca

La Federación de Asociaciones de Empresarios Conquenses (FAEC) ha querido realizar una llamada de atención a las empresas de la provincia para que aprovechen los módulos de formación y empleo, en un intento de capacitar a futuros trabajadores.

Los cursos, puestos en marcha por la consejería de Industria y Trabajo, se basan en un sistema de formación teórico y práctico, de seis horas diarias,

## La FAEC anima a las empresas a aprovechar los módulos de formación

*La iniciativa, puesta en marcha por la consejería de Industria y Trabajo, busca formar y capacitar a los futuros trabajadores*

en el puesto de trabajo que en el futuro van a desempeñar.

Los alumnos, contratados durante seis meses a tiempo parcial, cobran unos salarios que sufragará la consejería. Por su parte, la empresa se compromete a garantizar la contrata-

ción indefinida de, al menos, el 50 por ciento de los alumnos.

En estos momentos, y a pesar de los esfuerzos de la FAEC, sólo ha tramitado un módulo, de los 2 o 3 que están en funcionamiento.

El proyecto está inclui-

do en el Acuerdo Regional de Empleo y, a iniciativa de FAEC, fue modificada en diciembre de 2000, ya que en un principio incluía tres cláusulas que hacían muy difícil su realización en empresas radicadas en pequeños municipios. Entre otras cosas,

se exigía que los alumnos tuvieran un año de experiencia, la titulación de formación profesional relacionada con ese módulo o bien que se hubiera desarrollado con anterioridad un curso de formación de, al menos, 200 horas, de esa misma mate-

ria. Para FAEC estos requisitos impedían que muchas empresas pudiesen acudir a estos módulos.

Para ofrecer mayores facilidades, la federación empresarial de Cuenca recuerda a las empresas interesadas que, de acogerse a este proyecto, tienen a su disposición el Departamento del Acuerdo Regional de Empleo de FAEC, donde podrán recibir información detallada sobre estos módulos y solventar todas las dudas que su desarrollo suscite.





### Seis balnearios abiertos en la región

En los últimos años está adquiriendo una importancia cada vez mayor el denominado turismo de relajación, del que los balnearios son su máximo exponente. En Castilla-La Mancha hay abiertos en estos momentos seis establecimientos de este tipo, y que en los meses de verano han registrado una ocupación cercana al cien por cien. En esta época alta los turistas que se hospedan en los balnearios son fundamentalmente familias y jóvenes que buscan sobre todo el descanso y disfrutar de las aguas termales que allí se encuentran.



Los servicios más demandados en los balnearios suelen ser la sauna, los baños termales, etc.

La procedencia de los visitantes es de esta región y de las zonas limítrofes

## Los balnearios registraron en julio y agosto un lleno total

M. MORENO / F. J. LLANA  
C-LM

Todos los balnearios consultados por *Economía y Empresas* han señalado que durante los meses de julio y agosto el grado de ocupación ha sido prácticamente del cien por cien, notándose un ligero descenso en la última semana de agosto. Se trata del período en que estos establecimientos hoteleros pueden obtener una mayor rentabilidad, ya que durante el resto del año subsisten gracias a los programas de termalismo social convocados por el Imserso o la Junta de Comunidades de Castilla-La Mancha. Así, por ejemplo, el balneario de Solán de Cabras únicamente permanece abierto en los tres meses de verano.

Los turistas que optan por esta otra forma de hacer turismo en la comunidad castellano-manchega proceden en su mayor parte de zonas limítrofes, como Madrid y el Levan-

te, y suelen permanecer alojados en estos lugares una semana de media.

En lo que respecta al tipo de clientes que pasan unos días tranquilos en estos establecimientos se trata fundamentalmente de familias y gente joven.

Las perspectivas para septiembre, según la presidenta de la Asociación de Balnearios de Castilla-La Mancha, Lola Llario Ciudad, son buenas, "aunque decae el turismo vacacional. Se aprovechan en estos momentos los programas de termalismo y del Imserso".

Los servicios más demandados por en este tipo de establecimientos son muy diversos, "pero se piden mucho los chorros a presión, las inhalaciones, los baños termales y los masajes.... Va en función de la patología", indica Lola Llario.

Mucho más diversificada es la demanda de los visitantes que se hospedan en el establecimiento de Tus, en Yešte (Albacete), que junto a los tratamientos termales también

Desde el balneario de Baños de la Concepción, en la localidad albaceteña de Villatoya, se señala la relajación y el antiestrés como los dos principales objetivos que persiguen los turistas que se alojan en las 60 habitaciones de que dispone, y que han estado ocupadas en su totalidad durante los meses de verano.

Este balneario cuenta con 168 plazas, el 94% de las cuales estaban ocupadas en el mes de julio, y el 98% en agosto.

Otro de los Balnearios de Ciudad Real es el de Fuencaliente que está concertado todo el año con el Imserso, teniendo un grado de ocupación medio del 90%.

buscan disfrutar del paisaje e incluso practicar algún tipo de actividad lúdica, como natación en piscina de verano, deportes, senderismo, etc.

Este balneario cuenta con 168 plazas, el 94% de las cuales estaban ocupadas en el mes de julio, y el 98% en agosto.

En el Balneario Cervantes, situado en Santa Cruz de Mudela (Ciudad Real), el verano ha estado muy bien, estado todo el período estival, excepto los primeros días del mes de agosto, al 100% de ocupación. "Se ha notado mucho los fines de semana que está totalmente completo pues se aprovechan para descansar".

Otro de los Balnearios de Ciudad Real es el de Fuencaliente que está concertado todo el año con el Imserso, teniendo un grado de ocupación medio del 90%.



En la imagen, un momento de la firma del protocolo.

## Nuevo paso para el Palacio de Congresos de Albacete

Se ha firmado el convenio para la construcción, que realizará Gestión de Infraestructuras

DAVID GARCÍA

Albacete, 7 de agosto

La consejería de Industria y Trabajo de la Junta de Comunidades de Castilla-La Mancha, la Diputación Provincial y el Ayuntamiento de Albacete firmaron esta semana un convenio para la construcción de un Palacio de Congresos y Exposiciones que se ubicará en unos terrenos de propiedad municipal, junto al polígono de Campollano.

La contratación de las obras corresponderá a la empresa pública "Gestión de Infraestructuras de Castilla-La Mancha S.A.", aunque la financiación será asumida por la propia consejería de Industria por un importe de 2.000 millones de pesetas, de acuerdo a sus objetivos generales de mejorar las instalaciones comerciales que contribuyan al crecimiento económico de la región, como instrumento de apoyo a la cooperación empresarial, la comercialización de productos regionales y la mejora de las redes de distribución.

La consejera, que se desplazó hasta la ciudad de la cuchillería para firmar el acuerdo, señaló que la construcción de este palacio va a suponer un elemento de dinamismo y efecto multiplicador que se trasladará al resto de la región y que contribuirá

al desarrollo social, económico y comercial de Castilla-La Mancha.

Para ello, se hace necesaria la construcción de un Palacio de Congresos y Exposiciones que dé respuesta a los distintos eventos feriales, culturales y sociales que se celebren en la ciudad de Albacete.

El Ayuntamiento de Albacete se compromete a poner a disposición de la consejería de Industria los terrenos necesarios, autorizando la ejecución de las obras que en los mismos se hayan de llevar a cabo.

Asimismo, el Ayuntamiento se compromete, de ser necesario, a gestionar y tomar los acuerdos precisos para adecuar el planteamiento urbanístico de la parcela de referencia, de forma que permita la construcción que se proyecta.

El presupuesto del proyecto es de 2.250 millones de pesetas que financiará en su mayoría la Junta con 2.000 millones de pesetas y los 250 restantes los aportará la Diputación.

El Palacio será sólo el primer paso de un proyecto que contempla también el diseño de un palacio de Exposiciones en el mismo espacio cedido por el Ayuntamiento en un terreno de 56.000 metros cuadrados.



En estos momentos no desarrolla ningún tipo de actividad y está compuesta por tan sólo doce socios

## La asociación de hosteleros de Alta Montaña conquense languidece

F. J. LLANA NIETO  
Cuenca

En los primeros cuatro años de funcionamiento gestionó cerca de 240 millones de pesetas procedentes del programa Proder

Hace poco más de diez años, los empresarios hosteleros de la Serranía de Cuenca decidieron unirse con el objetivo fundamental de fomentar el turismo rural en la zona. En un principio la iniciativa fue acogida con entusiasmo, y la Asociación de Hosteleros de Alta Montaña nació con sesenta y seis socios.

Durante este periodo la ilusión inicial ha dado paso al desencanto, hasta llegar al momento actual en el que la Asociación agrupa a tan sólo doce socios y en la práctica está completamente parada.

El que fuera gerente de la Asociación, César Guillén, explica que la escasez de gente joven que quiera ir a trabajar a la zona es el principal motivo que ha llevado a esta paralización absoluta en las actividades, aunque también considera que los empresarios pensaban que la Asociación les iba a solucionar todos los problemas que les acuciaban, "algo

que en la práctica resultaba casi imposible, sobre todo por la escasez de presupuesto", afirma.

A pesar de la situación actual, la Asociación de Hosteleros de Alta Montaña funcionó bastante bien en los cuatro primeros años de existencia, donde llegó a gestionar cerca de 240 millones de pesetas procedentes del Programa Leader, que se destinaron en su mayor parte a fomentar la apertura de establecimientos.

En el primer año, este programa financiado con fondos de la Unión Europea estaba orientado hacia la hostelería, la ganadería y la actividad forestal.

La temporada turística en la zona de la Serranía de Cuenca comprende sobre todo los meses de julio y septiembre, con un volumen de visitas que supera las 500.000 personas a lo largo de un año.

César Guillén considera necesaria la entrada de gente joven en la Asociación para conseguir

revitalizarla, ya que "aunque no hay voluntad de los empresarios de hacerlo en estos momentos.

El que fuera gerente de la Asociación de Hosteleros de Alta Montaña critica la labor realizada hasta ahora por la Agrupación Provincial de Hosteleros conquenses, y reclama la creación de diversas asociaciones comarcales en la zona de la Serranía de Cuenca para emprender acciones de forma conjunta y contribuir así al desarrollo turístico y empresarial.

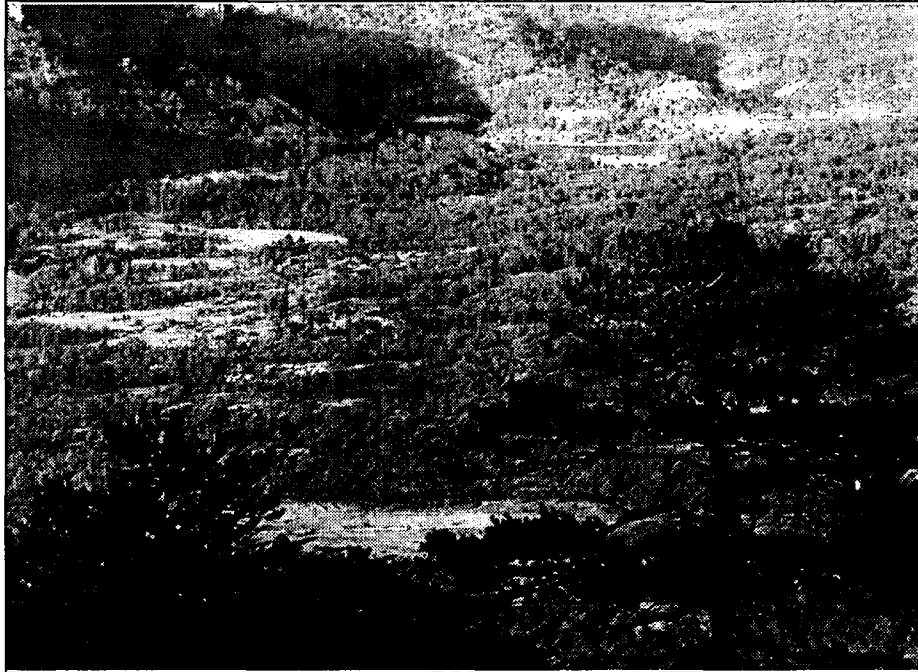

La Serranía de Cuenca tiene un alto potencial turístico para el visitante.

### Senderismo, pesca y caza, principales actividades

La Asociación de Hosteleros de Alta Montaña abarca cerca de cuarenta y tres pueblos de la Serranía de Cuenca, tales como Villalba de la Sierra, Beteta, Tragacete, Cañete y Majadas. Cada año la zona es visitada por cerca de cien mil personas, que acuden sobre todo a la práctica del senderismo, la pesca o la caza, éstas últimas cuando es temporada. No obstante, el principal cliente de los establecimientos agrupados pertenece a la tercera edad, ya que con este tipo de colectivos se mantienen programas turísticos especiales. César Guillén afirma que la estancia media en los alojamientos asociados se sitúa en los cinco días, con un volumen total aproximado de setecientas plazas. Actualmente la asociación no cuenta con recursos económicos para actuar.

La región está en el último puesto de estancia media de viajeros

REDACCIÓN  
CLM

El número de viajeros que acudió a Castilla-La Mancha en el mes de julio, según datos hechos públicos por el Instituto Nacional de Estadística, fue de 760 personas, 732 residentes en España y 27 procedentes del extranjero. Por su parte, el número de pernoctaciones fue de 2.218 personas, correspondiendo 2.133 a los residentes en España y 85 a los de origen extranjero. Estos datos ponen de manifiesto que Castilla-La Mancha es una de las comunidades en donde se realizan menos pernoctaciones, sólo por delante de Castilla y León. Además revelan que estamos en el último puesto en cuanto a la estancia media de estos viajeros, con 2,92 días de media.

En cuanto a la procedencia de los viajeros la mayoría de ellos son de nuestra propia región o de la comunidad de Madrid, representando un 34,39 y un 32,54 por ciento respectivamente. Las mismas preferencias existen también en cuanto a las pernoctaciones, pues la mayoría de las personas que prefieren pasar varios días en Castilla-La Mancha suelen ser de la región o bien de Madrid.

## Castilla-La Mancha, una de las regiones donde más creció el transporte urbano

Junto con Andalucía, Aragón, Extremadura y Madrid fueron las únicas comunidades en donde se registró una subida

REDACCIÓN  
CLM

El número de personas que ha utilizado el transporte urbano en Castilla-La Mancha en el mes de julio ha aumentado en un 7,1 por ciento con respecto al mismo mes del año anterior.

Según los datos ofre-

cidos por el Instituto Nacional de Estadística en el pasado mes se registraron un total de 1.297 viajeros, siendo la comunidad castellano-manchega una de las pocas en donde este número creció, junto con Andalucía, Aragón, Extremadura y Madrid. Más

concretamente, Castilla-La Mancha fue la región donde más creció esta cifra sólo adelantada por Aragón, con un 8,7 por ciento.

No obstante, el transporte urbano en Castilla-La Mancha tan sólo representa un 1,01 por ciento respecto al total

nacional, que se sitúa en los 128.084 viajeros.

Por contra las comunidades autónomas menos beneficiadas en este sentido fueron Castilla y León, Valencia y Cataluña, con unos porcentajes negativos de crecimiento del 12,4, 11,6 y 10,7 por ciento, respectivamente.



En Castilla-La Mancha 1.297 viajeros usaron el transporte.



## Bankpyme tiene firmados convenios con 7 colegios profesionales en la región

F. J. LLANA NIETO  
C-LM

La entidad desarrolla su actividad en Castilla-La Mancha a través de una red de 43 agentes

El Banco de la Pequeña y Mediana Empresa (Bankpyme) tiene actualmente en vigor acuerdos de colaboración con siete colectivos profesionales de Castilla-La Mancha, a través de los cuales los colegiados de estos últimos pueden acceder a los productos financieros ofertados por esta entidad que inició esta nueva fórmula de distribución financiera en todo el territorio nacional en el año 1992.

Los colegios profesionales que tienen firmado un convenio de colaboración con Bankpyme en la comunidad castellano-manchega son los de Administradores de Fincas de Albacete y Cuenca; los de Gestores Administrativos de Ciudad Real, Cuenca, Guadalajara y Toledo; el de Graduados Sociales de Albacete; y los colegios de Mediadores de Seguros de Albacete,

Cuenca, Guadalajara y la provincia de Toledo.

En todo el territorio nacional son ya más de 100 los colectivos profesionales a los que Bankpyme ofrece apoyo para la promoción de la actividad financiera de sus colegiados, como complemento a su ejercicio profesional, y casi 5400 los profesionales que tienen firmado algún tipo de acuerdo con esta entidad.

### Red de Agentes

Bankpyme se fundó en el año 1978 y tiene su sede social en Barcelona capital. Durante este periodo ha establecido una red de agentes por todo el territorio nacional, de los que 43 ofrecen sus servicios en la comunidad de Castilla-La Mancha.

Se trata de equipos de profesionales indepen-



La banca telefónica está ganando terreno frente al sistema tradicional.

dientes que, actuando en representación de la entidad, ofrecen información y asesoramiento personalizado a sus clientes, además de ponerles a disposición toda la gama de productos y servicios financieros del mercado.

Albacete es la provincia castellano-manchega donde opera un mayor número de agentes, en concreto 13, mientras en Guadalajara tan sólo están autorizados para

ofrecer los servicios de Bankpyme tres profesionales de este tipo. Cada una de las tres provincias restantes se reparten a partes iguales los veintisiete agentes restantes que conforman la red en la región.

Aunque Bankpyme es una entidad especializada en la pequeña y mediana empresa también presta especial atención al pequeño y mediano ahorrador.

### CONVENIOS CON BANKPYME EN C-LM

- \* Administradores de Fincas
- \* Gestores Administrativos
- \* Graduados Sociales
- \* Mediadores de Seguros

## La Rural de Ciudad Real exporta su tecnología a México

REDACCIÓN  
Ciudad Real

Los responsables del Patronato del Ahorro Nacional de México han mantenido una reunión con el equipo directivo de Caja Rural de Ciudad Real con el fin de intercambiar experiencias y proyectos.

El objeto de las reuniones ha sido presentar los sistemas de gestión de la Caja Rural de Ciudad Real a sus homólogos mexicanos, que están interesados en adquirir conocimientos y experiencias probadas con éxito, especialmente en lo que a la nueva plataforma tecnológica IRIS se refiere y que desde hace meses viene funcionando a satisfacción de los clientes y usuarios de los servicios financieros de Caja Rural.

En los próximos meses se seguirán manteniendo contactos bilaterales con el objetivo de avanzar en el conocimiento de esta herramienta informática y diversos modelos de información de gestión comercial, que permitan a las entidades mexicanas replicar un esquema de organización que ha logrado situar a la Caja Rural de Ciudad Real entre las primas entidades del Grupo de cajas rurales del país.

## La Rural de Toledo abre una oficina en Colmenar de Oreja

REDACCIÓN  
Toledo

La entidad tiene abiertas ya 176 sucursales

El presidente y el director general de la Caja Rural de Toledo, junto a autoridades locales y representantes institucionales y empresariales, además de otros miembros del Consejo Rector y de Dirección asistieron al acto de inauguración de una nueva sucursal de la entidad en

la localidad madrileña de Colmenar de Oreja. Con esta apertura son ya 176 las que Caja Rural tiene abiertas en las provincias de Toledo, Guadalajara, Madrid y Ávila.

El presidente de la entidad, Andrés Gómez Mora, mostró su satisfacción por la apertura de la

oficina "que propicia un avance significativo de nuestra presencia en la provincia de Madrid" y por el nombramiento de Jesús García Hurtado como director de la misma, al que considera un gestor capaz para llevar a buen fin la representación abierta.

Asimismo, Gómez Mora anunció en el mismo acto la apertura inmediata de dos nuevas sucursales de la Caja Rural de Toledo en las localidades madrileñas de Chinchón y Colmenar de Oreja, además de otra en el pueblo toledano de Argés.



En la imagen, un momento de la inauguración.



REDACCIÓN  
C-LM

# CCM presenta a los agricultores servicios y respuestas profesionales

*El proyecto supone la modernización del sector agrario en aspectos como la producción y la distribución*

Caja Castilla-La Mancha (CCM) ha reunido en la localidad de Alcázar de San Juan a más de seiscientos agricultores de la región con el fin de presentarles un ambicioso proyecto de modernización del sector agrario. El objetivo es dotar a este sector y, en concreto a las cooperativas, de

soluciones a sus problemas técnicos de instalación, formación, producción, comunicación, distribución, etc. Asimismo se pondrán a disposición

herramientas que simplifiquen la gestión y que fomenten el acceso a las nuevas tecnologías.

En el acto estuvieron presentes, a parte de las distintas cooperativas de la región, miembros de to-

dos los sindicatos agrarios, parlamentarios regionales, representantes empresariales y el consejero de Agricultura, Alejandro Alonso.

El director general de CCM, Ildelfonso Ortega Rodríguez Arias, presentó las

líneas maestras del "Paquete de productos y servicios especializados de Caja Castilla-La Mancha para las cooperativas" con la intención de que estas empresas "entren con fuerza en ese mercado común

“ ”  
**La Caja fomentará también el acceso a las nuevas tecnologías**

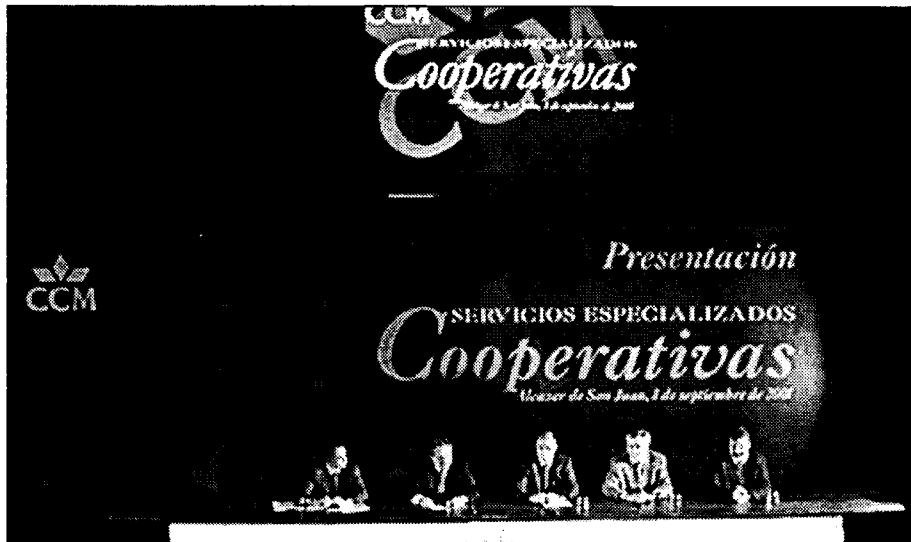

Caja Castilla-La Mancha reunió a más de 600 agricultores de toda la región.

de 400 millones de consumidores". Ortega Rodríguez hizo especial hincapié en la presentación de nove-

das soluciones informáticas para el sector agrario y el desarrollo que CCM propone al sector en internet.

Para el presidente de CCM, Juan Pedro Hernández Moltó, Caja Castilla-La Mancha "pretende mejo-

rar la capacidad de gestión de nuestras cooperativas" y volvió a recordar a todos los presentes que "la prioridad de esta caja sigue siendo este territorio".

El consejero de Agricultura, Alejandro Alonso, encargado de la clausura, señaló que "hoy no hay en la región un acto más importante que el celebrado esta mañana en Alcázar de San Juan" y agradeció el esfuerzo de Caja Castilla-La Mancha por aportar soluciones a los problemas de más de 600 cooperativas que se mueven en la región. El consejero resaltó también en su intervención el compromiso de la Administración Regional con la modernización de las cooperativas.

## Mirador de la Bolsa

### ANTICIPANDO LAS CLAVES DEL MERCADO

La compañía estadounidense fabricante de equipos informáticos, Hewlett-Packard, ha anunciado la compra de Compaq Computer por 25.000 millones de dólares. Los accionistas de Compaq recibirán 0,63 títulos de HP por cada uno de los suyos, al tiempo que los de ésta ostentarán el 64 por ciento de la nueva compañía, que estará liderada por Carly Fiorina, la presidenta y consejera delegada de HP. El consejero delegado de Compaq, Michael Capellas, será el director general.

La nueva compañía tendrá unos ingresos anuales de 87.000 millones de unos activos proforma de más de 56.000 millones de dólares. Además, llevará a cabo un plan de ahorro que podría comportar la eliminación de 14.000 puestos de trabajo de los 145.000 que suman las dos compañías.

Los pilares de la nueva compañía serán actividades de impresión e imagen por valor de 20.000 millones de dólares, procedentes de las operaciones actuales de HP; el negocio de 29.000 millones de dólares de ordenadores personales, procedente de la combina-

ción de las actividades de HP orientadas al consumidor y las de Compaq enfocadas a los ordenadores corporativos; otros 23.000 millones de dólares de negocios informáticos empresariales, a partir de los servidores de HP y Compaq y los productos de software y almacenamiento y, finalmente, actividades por valor de 15.000 millones de dólares relacionadas con los servicios de Tecnologías de la Información que desarrolla Compaq. El fabricante de equipos de telecomunicaciones sueco Ericsson no espera casi crecimiento para el mercado de móviles este año y tam-

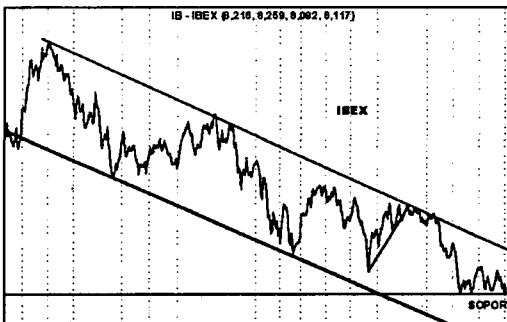

poco prevé que se vayan a producir signos de recuperación a lo largo de 2002.

En la zona Euro la tasa de desempleo se mantuvo inalterada en julio en el 8,3 por ciento y las ventas al por menor en junio registraban un inesperado incremento del 0,6 por ciento respecto del mes anterior frente a la caída del 0,1 por ciento que esperaba el mercado.

La constructora española, Ferrovial, venderá el 40 por ciento de su filial Cintra Concesiones de Infraestructura de Transporte al grupo australiano Macquarie Infrastructure que es uno de los mayores inversores en autopistas de peaje del mundo, con la mayoría de sus activos localizados en Europa y Australia, por 816 millones de euros y que será financiada mediante un proceso de captación de fondos en el Mercado de Valores australiano que iniciará próximamente.

Telefónica, ha publicado sus resultados con un incremento del 16 por ciento en el beneficio atribuible hasta los 1.149 millones de euros.



**José Manuel Plaza**  
Analista independiente

### RUMORES

URBAS confirmará en septiembre la sentencia de la deuda dada por la Audiencia Nacional. El Tribunal Supremo confirmará la sentencia el próximo mes. URBAS pondrá en venta el patrimonio liberado para iniciar nuevos proyectos.

- Bristol-Myers Squibb, el líder en productos contra el cáncer, podría estar preparándose para entrar en el accionariado de Zeltia con un 15-20%, con miras a la candidatura futura de la comercialización de la Aplidina.

- Los nuevos socios financieros de ENCE han iniciado contactos con el gigante norteamericano International Paper y la sueca Stora Enso para ofrecer su apoyo a una OPA sobre el 51% de la empresa española a un precio superior a los 26 euros.

- Nueva Montaña Quijano no conseguirá la recalificación de sus terrenos industriales en el nuevo Plan de Ordenación Urbana de Santander (de próxima aprobación).

### ANÁLISIS

Todo sigue como antes de vacaciones. La debilidad se mantiene a pesar de la publicación de buenos resultados, por encima de lo esperado. Lo más importante, más que la perspectiva empresarial, es la recuperación de la confianza en este tipo de valores. Esto deberá producirse a partir de una buena serie de datos económicos

entrelazados en los mercados mundiales. Las constructoras y las eléctricas están funcionando como refugio superando la evolución del índice en el año. La desconfianza hacia las tecnologías y telecomunicaciones ha favorecido el flujo hacia sectores defensivos que apenas tienen volatilidad en los momentos de ventas a mercado. El sector constructor ha tenido un

fuerte ciclo alcista que se está prolongando en algunos valores, pero es posible que empiece a darse la vuelta y entre en procesos correctivos. Dada la fuerte revalorización no es aconsejable entrar de forma indiscriminada, en todo caso en algún valor concreto. Las eléctricas sí pueden tener revalorización, especialmente Endesa.



# Ahorrar tiene

# un Plus

**Consiga regalos directos  
y un magnífico interés.**



**Imposición desde 250.000 Ptas.  
hasta 5.000.000 Ptas.**

\* Consulte en su oficina las múltiples opciones de regalo y retribución económica.  
Desde 2,38% hasta 5,05% TAE

Plazo Hogar **Plus**  
**6 meses**





**1 ALBACETE****CONSTITUCIONES****COMERCIO**

**ITEM POWER SOCIEDAD LIMITADA**  
Domicilio: Carretera de Jaen, número 144 (Albacete)  
Capital Social: 3.006 euros.  
Objeto Social: el comercio y representación de todo tipo de muebles -de cocina, oficina, baño, etc...

**ENSEÑANZA**

**ESCUELA DE CONDUCTORES RUIZ NAVARRA SOCIEDAD LIMITADA LABORAL**  
Domicilio: C/Doctor García Reyes, número nueve (Albacete)  
Capital social: 3.006 euros.  
Objeto social: Enseñanza y formación relativas a la seguridad vial y técnicas de la conducción.

**SERVICIOS**

**MK. PUBLITEC LA MANCHA S.L.L.**  
Domicilio: C/Ramón Menéndez Pidal, número once (La Roda)  
Capital Social: 3.006 euros.  
Objeto Social: Los servicios publicitarios y la compraventa de artículos publicitarios.

**HOSTELERÍA**

**MERMELADA CENTRAL MUSIC S.L.**  
Domicilio: C/ Mayor, número 75 (Muñera)  
Capital social: 3.006 euros  
Objeto social: La explotación de cafeterías, bares, restaurantes, hostales, hostales, pubsy discotecas.

**INMOBILIARIA**

**AGRÍCOLA CASA ARNEDO**  
Domicilio: C/ Carretera de la Roda a Barrax, km. 7- 10 (La Roda)  
Capital social: 3.245 euros  
Objeto social: La administración y explotación de fincas rústicas, urbanas, agrícolas, ganaderas y cinegéticas, propias o ajenas, en régimen directo, de aparcería o de arrendamiento. También se dedica a la compraventa de solares, terrenos y toda clase de fincas rústicas y urbanas, pisos, locales y edificaciones de todo género.

**2 CIUDAD REAL****CONSTITUCIONES****CONSTRUCCIÓN**

**CONSTRUCCIONES METÁLICAS FEM S.L.**  
Domicilio: Carretera Argamasilla de Alba, Km. 1,300 (Tomelloso)  
Capital social: 3.600 euros  
Objeto social: La fabricación y reparación de artículos de carpintería metálica, así como su instalación asociada. La fabricación y reparación de cubiertas, estructuras metálicas, así como su instalación asociada. Construcción y reparación de grandes depósitos para líquidos o gases, tuberías de gran tamaño.

**INDUSTRIA**

**APLIRAL S.L.**  
Domicilio: C/ Juan de Austria, 3 (Pedro Muñoz)  
Capital social: 3.006 euros.  
Objeto social: La elaboración, fabricación, venta, almacenamiento, distribución, mantenimiento, montaje, manipulación, reparación o instalación, así como la comercialización, mayor y menor, nacional e internacional, e intermediación de todo tipo clase o marca de artículos, material, maquinaria y elementos.

**CARBURANTES DAIMIEL S.L.L.**  
Domicilio: C/Crtra. 430, 367 (Membrilla)  
Capital social: 6.000 euros.  
Objeto social: La investigación, extracción, explotación y transformación de hidrocarburos. La comercialización, intermediación, almacenamiento, transporte nacional e internacional, distribución y representación de productos tanto de origen petrolífero y petroquímico, como de cualquier otra mercancía.

**AC INGENIERÍA S.L.**

Domicilio: Polígono Industrial Larache. C/ Socuéllamos 23-25 (Ciudad Real)  
Capital social: 12.000 euros.  
Objeto social: La fabricación, adquisición, importación y comercialización de objetos de todas clases para instalaciones eléctricas y de los mismos, así como la importación y exportación de los productos terminados y de los materiales necesarios para su elaboración.

**DOMAR ROTULACIONES S.L.**  
Domicilio: C/ Toneleros, 20.- Polígono Industrial La Estrella (Miguelturra)  
Capital social: 3.010, 00 euros.

Objeto social: El diseño, confección y fijación de rótulos, señales y carteles, la comercialización y distribución de los mismos, así como la importación y exportación de los productos terminados y de los materiales necesarios para su elaboración.

**CONFECCIÓN**

**CONFECCIONES ELSA S.L.**  
Domicilio: C/ Horno, 26 (Valdepeñas)  
Capital social: 3.005, 6 euros.  
Objeto social: La confección y comercialización, al por menor y mayor, de artículos de confección, hogar-textil y prendas de vestir, así como su importación y exportación. La intermediación y representación de ventas al por mayor de todo tipo de prendas de vestir y confección.

**SERVICIOS**

**SANIZOO SERVICIOS VETERINARIOS S.L.**  
Domicilio: C/ Alcázar, 12 (Socuéllamos)  
Capital social: 3.200 euros.  
Objeto social: Servicios veterinarios y ganaderos; venta de piensos para animales de compañía y accesorios. También ganadería y Agricultura. Quedan excluidas todas aquellas actividades para cuyo ejercicio la ley exija requisitos especiales, que no queden cumplidos por esta sociedad.

**GRUPO MONGAZAMA S.L.**  
Domicilio: C/Ardales, 3 (Daimiel)  
Capital social: 3.020 euros.  
Objeto social: Adquisición, tenencia y disfrute, enajenación y explotación por todos los medios posibles de toda clase de fincas rústicas o urbanas, cualquiera que fuere su naturaleza. Promoción, construcción, rehabilitación, reaparación por cuenta propia o ajena de toda clase de obras, urbanizaciones

**LUNA ACTIVIDADES EMPREARIALES S.L.**  
Domicilio: C/Constitución, 42 (Valdepeñas)  
Capital social: 3.021 euros.  
Objeto social. Limpieza, secado, lavado, planchado, tintado y tratamiento de todo tipo de ropa y prendas y complementos de vestir. Compra, venta, comercialización, distribución, importación y exportación de productos relacionados con la limpieza y tratamiento de todo tipo de ropa y prendas y complementos.

**INSTALACIONES DE PARQUET JUMAPARQ**

**CIUDAD REAL S.L.**  
Domicilio: C/Ronda de Alarcos, nº 36, 2º J (Ciudad Real)  
Capital social: 3.020 euros.  
Objeto social: Todo tipo de instalaciones de parquet, de suelos de madera, así como la realización de cualquier tipo de obra de construcción.

**VIENNA INTERNATIONAL AIRPORT ESPAÑA S.L.**  
Domicilio: C/Lanza, 2 (Ciudad Real)  
Capital social: 3.100 euros.  
Objeto social: La administración, asesoramiento, gestión y explotación de aeropuertos, así como participación en aeropuertos españoles.

**INFORMÁTICA**

**GAMEPLACE S.L.**  
Domicilio: C/ Hernán Pérez del Pulgar, 8 (Ciudad Real)  
Capital social: 18.000 euros.  
Objeto social: La comercialización de toda clase de productos y servicios en Internet; el diseño de páginas, la comercialización, compra y venta de productos informáticos, de consolas y videojuegos.

**TRANSPORTES**

**TRANSPORTES CALIMEL S.L.**  
Domicilio: C/ Ronda los Mártires, 11 (Bolaños de Calatrava)  
Capital social: 3.100 euros.  
Objeto social: El transporte de mercancías y ganado por carretera, y compraventa de ganado. Quedan excluidas todas aquellas actividades para cuyo ejercicio la ley exija requisitos especiales que no cumpla la sociedad.

**COMERCIO**

**REGALOS Y COMPLEMENTOS BOMBON S.L.**  
Domicilio: C/Conde de la Cañada, 3 y 5, local bajo (Ciudad Real)  
Capital social: 3.006 euros.  
Objeto social: El comercio de productos textiles, artículos de regalo y bisutería.

**NUBOSITO S.L.**  
Domicilio: Avenida Juan Carlos I, 17 (Tomelloso)  
Capital social: 600.000 pesetas.  
Objeto social: La compra-venta al por mayor y menor de muebles de baño, accesorios y artículos de puericultura. Las actividades enumeradas podrán también ser desarrolladas por la sociedad, total o parcialmente, de modo indirecto, mediante participación en otras sociedades con objeto análogo.

**3 CUENCA****CONSTITUCIONES****CONSTRUCCIÓN**

**EXCAVACIONES Y DERRIBOS RUÍZ S.L.**  
Domicilio: C/San Mateo, 23 (El Picazo)  
Capital social: 3.005, 6 euros.  
Objeto social: Consolidación y preaparación de terrenos para la construcción de edificaciones y realización de obras civiles, incluidos los sistemas de agotamiento y dragados. Demoliciones y derribos en general.

**JOSGORCONST S.L.**  
Domicilio: C/Rambla, 79 (Quintanar del Rey)  
Capital social: 3.010 euros.  
Objeto social: Promoción, construcción, reparación, restauración y compraventa de toda clase de edificaciones, viviendas y locales comerciales, libres o acogidos a protección oficial, así como la compraventa y explotación de toda clase de solares y bienes inmuebles en general.

**ESTRUCTURAS ALERO S.L.**  
Domicilio: C/Carretera 18 -5º (Cuenca)  
Capital social: 3.100 euros.  
Objeto social: La promoción, construcción, venta y arrendamiento, con con expción del financiero de fincas urbanas.

**SERVICIOS**

**CARLOSGAS S.L.**  
Domicilio: Avenida Castilla-La Mancha, 5 -2ºA (Cuenca)  
Capital social: 132.000 euros.  
Objeto social: La venta y distribución de gasóleos.

**COMERCIO**

**FERRERO Y ARRAYAS S.L.**  
Domicilio: C/Colón, 20- 4º (Cuenca)  
Capital social: 3.006 euros  
Objeto social: El comercio al por mayor y menor de aparatos de telefonía fijo y móvil. Comercio al por mayor y menor de muebles, material y aparatos eléctricos, electrónicos, aparatos informáticos, electrodomésticos, artículos de manaje, ferreteria, adorno, máquinas de escribir y cualquier otro tipo de maquinaria.

**MÓNICA DULCE BEBE S.L.**  
Domicilio: Alameda, 1 (Quintanar del Rey)  
Capital social: 12.020 euros.  
Objeto social: Comercio al por menor de toda clase de prendas para el vestido y tocado y accesorios.



## 5 TOLEDO

### HOSTELERÍA

#### SECADES ABAD MARTÍN SLL

Domicilio: Urbanización Lino Ponce 5, 2º Puerta 6ª (Minglanilla)  
Capital social: 3.006 euros.  
Objeto social: La explotación de toda clase de actividad hostelera, tales como restaurante, bar, cafetería, hotel, fonda y pensión.

### INDUSTRIA

#### M.J.M. MONTADORES S.L.L.

Domicilio: C/ San Marcos, 1 (Villaescusa de Haro)  
Capital social: 3.009 euros.  
Objeto social: Carpintería metálica, cerrajería, fabricación, instalación y montaje de estructuras metálicas.

#### ESTRUCTURAS Y MONTAJES TECNOMETAL S.L.

Domicilio: C/de la Fuente, 1 (El Picazo)  
Capital social: 24.040 euros.  
Objeto social: Fabricación de estructuras metálicas, así como su instalación asociada.

### DECORACIONES

#### HERMANOS TEBAR S.L.L.

Domicilio: C/Teniente Benitez, nº 1, Bajo (Cuenca)  
Capital social: 7.845 euros.  
Objeto social: Preparación y colocación de solados y pavimentos de madera de cualquier clase; trabajos con escayola; pladur; decoración de edificios y locales; colocación de marcos y molduras para cuadros.

### TRANSPORTE

#### TAXIS VILLARES S.L.

Domicilio: Avda. Generalísimo s/n (Villares del Saz)  
Capital social: 510.000 pesetas  
Objeto social: El transporte de viajeros con cualquier clase de vehículos.

### GERIATRÍA

#### CENTRO GERIÁTRICO NTRA. SRA. DE CONSOLACIÓN S.L.

Domicilio: Goya, 2 (Iniesta)  
Capital social: 3.100 euros.  
Objeto social: La asistencia y servicios sociales para niños, jóvenes, disminuidos físicos y ancianos, en centros residenciales.

## 4 GUADALAJARA

### CONSTITUCIONES

### GERIATRÍA

#### RESIDENCIA DE LA TERCERA

#### EDAD LOS MANANTIALES

Domicilio: C/ Avellanos, 16-18 (Hontoba)  
Capital social: 3.006 euros.  
Objeto social: La explotación de centros geriátricos y residencias relacionadas con la tercera edad.

### HOSTELERÍA

#### RECAMOTELSA S.L.

Domicilio: Autovía de Aragón, kilómetro 125 (Sauca, Estriegana y Jodra)  
Capital social: 3.010 euros.  
Objeto social: Servicios de hostelería en general. También la explotación de hoteles, moteles, restaurantes, cafeterías, bares, complejos deportivos de recreo, campings y tiendas de regalo.

#### H. INFOLIC S.L.

Domicilio: C/ Rufino Blanco, 11, bloque B-4ºB (Guadalajara)  
Capital social: 3.005,06 euros.  
Objeto social: La prestación de servicios de hostelería, y alimentación, en todas sus facetas, ya sean de restaurante, hospedaje, así como la promoción, explotación y cesión mediante arrendamiento financiero o por cualquier otro título, de dichos negocios de hostelería y hospedaje.

### SERVICIOS

#### BALLESTAS RALFER S.L.

Domicilio: C/Francisco Arítio, nº 117 (Guadalajara)  
Capital social: 3.010 euros.  
Objeto social: Taller de reparación de ballestas.

#### TALLER DE REPARACIONES INDUSTRIALES DE MÁQUINAS AUTOMÁTICAS

Domicilio: C/Guadalajara, 19-B  
Capital social: 3.124 euros.  
Objeto social: La reparación de máquinas industriales. Diseño, montaje y programación de sistemas industriales. Reparación de maquinaria doméstica. Venta de elementos industriales.

#### FUEGOS FATUOS S.L.

Domicilio: Pº del Doctor Fernández Iparraguirre, 9, 1º izda. (Guadalajara)  
Capital social: 3.030 euros.  
Objeto social: La programación, promoción, producción, formación y realización de servicios y actividades socio-culturales. La programación, promoción y realización de actividades culturales y espectáculos. Alquiler y venta de equipos técnicos e infraestructura para espectáculos de todo tipo.

### CONSTITUCIONES

### CONSTRUCCION

#### CONSTRUCCIONES ANGEL CRIADO SL.

Domicilio: Real, 18 (Urda)  
Capital social: 500.000 ptas.  
Objeto social: Realización de construcciones, reparaciones y rehabilitaciones de edificios, viviendas, locales comerciales, naves industriales, fincas urbanas; su promoción y enajenación. Realización, trabajos de albañilería y decoración. Compra, venta, comercialización, distribución, mayor y detall, materiales de construcción.

#### EUROMAYORAL SL.

Domicilio: C/ San Luis Gonzaga, número 14 (Miguel Esteban)  
Capital social: 3.305,50 euros  
Objeto social: Construcción y reforma de viviendas u otro tipo de edificios, promoción inmobiliaria, adquisición y explotación de fincas rústicas y urbanas, y de todo tipo de vehículos, de maquinaria y herramienta dedicada a la construcción o con fines agrícolas o industriales.

#### REFORTAL SERVICIOS Y OBRAS

Domicilio: Avenida Francisco Aguirre, 45 (Talavera de la Reina)  
Capital social: 500.000 ptas.  
Objeto social: Construcción, reforma, conservación, promoción, compraventa y arrendamiento de bienes inmuebles, quedando expresamente prohibido el arrendamiento financiero.

### INMOBILIARIA

#### MEDIOS AUXILIARES MAES

Domicilio: Polígono Industrial San Isidro, c/ Cebada, 2 (Seseña)  
Capital social: 6.012,00 euros  
Objeto social: Compra y venta de inmuebles, fincas, viviendas, locales comerciales y plazas de garaje. Construcción, reparación, montaje de obras, así como la venta de materiales de construcción. Alquiler y venta de andamios, encofrados, elementos de ferreterías, maquinaria y medios de protección de obras.

#### INMOBILIARIA LOS ESTANQUES ROMANOS

Domicilio: Árboles, 4 (Consuegra)  
Capital social: 60.120,00 euros  
Objeto social: Gestión y administración de suelo urbano. Dis-

posición, compra, enajenación y gravamen de bienes inmuebles, rústicos y urbanos.

### HOSTELERÍA

#### HAMBURGUESERÍA JERBUR

Domicilio: Plaza de Vicente Aleixandre, 1 (Illescas)  
Capital social: 6.020,00 euros  
Objeto social: Hostelería, los servicios de restaurante, bar y cafetería, otros cafés y bares, bar categoría especial, pizzería, heladería, bocatería y hamburguesería.

### MADERAS

#### FÁBRICA DE MUEBLES IBORMOBEL SL.

Domicilio: Camino de Valdemoro, s7n. (Borox)  
Capital Social: 33.000,00 euros  
Objeto Social: Comercio y distribución de maderas, en bruto y prefabricadas. Fabricación de muebles de madera para el hogar, oficina y cocinas. Comercio al por mayor y al por menor, distribución y comercialización de muebles para el hogar, cocina y oficina, así como enseres y artículos de decoración.

### METAL

#### METALTALAVERA

Domicilio: Polígono Torrehierro, c/ Edison, parcela 374-H (Talavera de la Reina)  
Capital Social: 5.000,00 euros  
Objeto Social: Construcción, fabricación, preparación, rehabilitación y montaje de estructuras metálicas, elementos de cerrajería, perfiles estructurales y aluminio, cubiertas, paramentos y elementos constructivos en metal y hormigón, elaborados y prefabricados, en edificios urbanos, industriales y rurales.

#### SERVICIOS Y MONTAJES MASSER SL.

Domicilio: Avenida de las Fronteras, nº 10 (Añover de Tajo)  
Capital social: 26.000,00 euros  
Objeto social: Construcción y montaje de calderería y estructuras metálicas, instalaciones eléctricas y alquiler de grupos eléctricos; construcción de viviendas, contratación y realización de obras, rehabilitación de viviendas; compraventa de materiales de construcción y arrendamiento de inmuebles.

### SERVICIOS

#### SESEÑA LIMPIEZA Y MANTENIMIENTO

Domicilio: Pza. Bayona, 1 (Seseña)

Capital social: 60.102,00 euros  
Objeto social: Gestión, organización y explotación de servicios urbanos relacionados con limpieza y mantenimiento de edificios e instalaciones, de parques e instalaciones, de vía pública y su señalización, de rejillas de alcantarillado, de solares, márgenes de ríos. Recogida de muebles y utensilios de la vía pública.

### SERVIAVISOS

Domicilio: C/ Cerrillo de San Roque, 1 (Talavera de la Reina)  
Capital social: 3.006,00 euros  
Objeto social: Construcción y reparación de obras de albañilería, electricidad, fontanería, aislamiento, carpintería, acristalamiento, pintura, cerramiento y todo lo relacionado con la construcción, reparación y mantenimiento de fincas, así como la limpieza de edificios, vigilancia, seguridad y mantenimiento.

### OCIO

#### VIAJES Y DIVERSIÓN DOÑA FRANCISCA

Domicilio: C/ Talleres, 6 (Toledo)  
Capital social: 3.100,00 euros  
Objeto social: Apoyo administrativo y de gestión de sociedades. Las excursiones y actividades de ocio.

### TEXTIL

#### INDUSTRIAL DORMILÓN DESCANSO SA.

Domicilio: C/ Escalona, 2-3º (Toledo)  
Capital social: 60.102,00 euros  
Objeto social: Fabricación, comercio y distribución de camas, somieres, colchones, productos textiles y ropas dedicadas al hogar, su importación y exportación. Adquirir, enajenar o transmitir, explotar, gestionar y comercializar toda clase de bienes inmuebles y derechos reales.

### CARBURANTES

#### SUMINISTROS Y CARBURANTES MARTÍNEZ GÓMEZ

Domicilio: Urbanización La Floresta, parcela 13-A (Olías del Rey)  
Capital social: 3.500,00 euros  
Objeto social: Comercio de carburantes y lubricantes; gases combustibles y combustibles; alimentos y bebidas; papelería. Servicio de engrase y lavado de vehículos, de cafetería y restaurante. Construcción y explotación de estaciones de servicio. Transporte de mercancías por carretera. Comercio y explotación de inmuebles.



**OPORTUNIDADES DE NEGOCIO ( Para más información:****Nombre:** Ángeles Río.**Dirección General de****Política de la Pyme.****"mailto:angelesr@ipyme.org"****angelesr@ipyme.org****C/ María de Molina, 50****2ª planta 28046 Madrid****Fax: +34 91 545 09 40****Dirección: Dirección Regional de Comercio de Toledo.****Calle Alfonso X el Sabio, 1  
45001 Toledo****Fax: +34 925 28 53 82**

## • Cuba

**REF-2919/01**

Empresa cubana busca un socio que provea fondos para una planta de residuos sólidos urbanos. Se estima que Cuba genera más de 8.400 toneladas de residuos sólidos diarios, de los cuales un 36% son reciclables (papel, vidrio, tejido, plásticos y metales). El objetivo de esta instalación es la de utilizar materiales reciclables a partir de residuos urbanos sólidos separados y clasificándolos, mediante el uso de tecnología manual y mecánica. En la actualidad, están a punto de terminarse las dos primeras plantas en las provincias de Ciego de Avila y Holguín. Se construirán instalaciones de este tipo en ciudades con más de 200.000 habitantes durante la primera fase, hasta cubrir todas las ciudades más importantes del país. Cada planta operará como una empresa independiente. Los términos de coparti-

cipación, ventajas y beneficios se negociarán directamente con los interesados.

**REF-2920/01**

Empresa cubana busca socio para aumentar su capacidad de fabricación de estructuras modulares (andamios). El proceso de fabricación de estas estructuras y los servicios de "leasing" y montaje se aumentarán mediante la renovación de las instalaciones existentes en las provincias de Pinar del Río y Ciudad de la Habana, y mediante la compra del equipamiento y accesorios necesarios para aumentar la productividad y la calidad. La empresa ofrece seguridad (operarios con certificado europeo de formación), ahorro (servicios de "leasing" por debajo del 2,5% de los costes de compra) y tecnología (con el "know how" necesario para el diseño y montaje de estas estructuras). La empresa espera alcanzar el 100% de su capacidad de producción, lo que equivale a 40.000 m<sup>2</sup> de estructuras desde el tercer año de su explotación, y 30.000 m<sup>2</sup> equivalentes al 75% de capacidad durante el primer año. Los términos comerciales se negociarán directamente con los interesados.

**REF-2921/01**

Empresa cubana busca socios para comprar e instalar un transformador de 12 mva + 20 % para el horno n β, de la em-

presa "Antillana de Acero", de un famoso grupo industrial. La cámara del transformador ya está construida y sólo es necesario adaptarla del soporte existente al nuevo equipo, o reemplazar algunos elementos fijos. La utilización de este nuevo transformador, hará que disminuya el tiempo de fundición en un 27%, en comparación con el tiempo que se tarda actualmente. Esto, a su vez, aumentará la producción de acero con un menor coste de transformación, y reducirá las pérdidas debidas a fallos o al consumo de energía y de material.

**REF-2922/01**

Empresa cubana busca un socio que aporte recursos financieros para la compra de equipamiento o capital de trabajo para desarrollar una flota de recogida de desechos metálicos (chatarra). Su principal objetivo es el de obtener desechos ferrosos y no ferrosos de barcos abandonados en países de Centroamérica y el Caribe, o de barcos destruidos que no pueden enviarse a un centro de desmantelamiento de Cuba. Esta flota estará compuesta de un bote remolcador, una barcaza de transporte autopropulsada y equipamiento especializado para el procesamiento de los desechos metálicos. Las investigaciones realizadas apuntan a que existe más de 300.000 toneladas obstaculizando y contaminando los puertos de estos países. Los gobiernos

están muy interesados en limpiar y descontaminar estos puertos, lo que supone un importante elemento para alcanzar negociaciones favorables. Los términos de la sociedad se negociarán directamente con los interesados.

**REF-2923/01**

Empresa cubana busca fondos para fabricar arneses, un producto muy demandado en el mercado internacional. Por este motivo, se introducirán nuevas máquinas y herramientas en la fábrica, para aumentar y mejorar la capacidad de producción existente.

**REF-2924/01**

Empresa cubana busca socios para comprar una nueva línea de pintura para la empresa "Marcel Bravo", de un grupo industrial. Esta línea debe incluir las siguientes operaciones: eliminación de grasa de interiores y exteriores, tratamiento de la superficie, pintado automático de interiores y exteriores, y horno de secado. La capacidad de producción actual alcanza los 800 bidones cada 8 horas de trabajo. La inversión mejorará la tecnología de producción y los bidones de 210 litros demandados bajo condiciones de calidad adecuadas. Además, mejorará la calidad de los envases, aumentará la productividad, eliminará la contaminación del entorno, mejorará las condiciones de trabajo, reducirá el consumo de energía, disminuirá los pla-

zos de entrega, eliminará el uso de compresores de pintado manual y se introducirá en mercados potenciales con una nueva gama de productos.

**REF-2925/01**

Empresa cubana busca socios para modernizar una estación compresora. Esta empresa llevará a cabo la remodelación reemplazando los compresores Soviet tipo L de 6.000 voltios. No se necesita anclaje para fijarlos al suelo.

**REF-2926/01**

Empresa cubana, productora de un CD-ROM sobre Cuba para todas aquellas personas interesadas en conocer la realidad cubana. Esta enciclopedia multimedia en inglés y español incluye la información más actualizada sobre la isla en 14 capítulos: población, geografía, historia, política, economía, educación, salud pública, ciencia y tecnología, cultura, medios de comunicación de masas, gastronomía y bebidas, deportes, turismo y religión. La empresa busca acuerdos comerciales.

**REF-2927/01**

Empresa cubana fabricante de un bastón telescópico para personas ciegas y con problemas de visión. Este bastón es ligero, resistente y económico. Puede graduarse y está hecho de aluminio, con borde metálico y mango de poliuretano. Posee tres tubos engarzados que pueden gra-

duarse a la altura deseada. Longitud máx.: 1,25 m; Pliegue: 50 cm; Peso: 275 g. La empresa busca acuerdos comerciales.

**REF-2763/01**

Empresa cubana busca socio para ampliar el Aeropuerto Internacional de Varadero, en la provincia de Matanzas. Para este proyecto se necesita los siguientes trabajos: - Ampliación de la plataforma de estacionamiento para dos aviones de gran tamaño: 25.400 m<sup>2</sup>; - Ampliación de la terminal para 2.500 pasajeros durante las horas punta: 969 m<sup>2</sup> en la planta baja, 1.635 m<sup>2</sup> en la planta alta (2.604 m<sup>2</sup> en total); - Ampliación del sistema de combustible para los dos nuevos lugares de estacionamiento; - Carreteras internas; - Construcción de guardarraíles telescópicos para las posiciones 1 y 5. El importe total de la inversión asciende a 9,4 millones de dólares norteamericanos.

**REF-2764/01**

Empresa cubana dedicada a la fabricación de bollas protectoras de una famosa marca. Estos protectores parecidos a una salchicha, están realizados a partir de neumáticos usados y rellenos con refuerzos flexibles sobre una estructura energética que garantiza el amarrar a barcos de hasta 20.000 tpm. Sus características técnicas son: - Capacidad de absorción: 2,5 mt/m; - Diámetro externo: 600 mm; - Longitud: 2 m; - Peso bruto:

**NOTICIAS DEL ICEX**

El sector turístico cubano recibió en los últimos 10 años inversiones cercanas a los 3.500 millones de dólares, lo que equivale al 20% del total del capital que ingresó en la economía nacional. Los recursos fueron destinados a la mejora y ampliación de las infraestructuras del país. Para la próxima década, las autoridades esperan comenzar a explotar hasta 50.000 nuevas habitaciones, así como ampliar las terminales aéreas, el número de restaurantes y otras instalaciones recreativas, lo cual requiere de una inversión cercana a los 11.000 millones de dólares (más de un billón de pesetas). Entre 1990 y 1999, la industria turística de la isla mostró una tasa anual de crecimiento en torno al 19%. En el mismo período los ingresos pasaron de 240 millones a 1.954 millones de dólares, con la presencia de 26 empresas mixtas en el sector para la construcción y explotación de nuevos hoteles. En la actualidad, 18 cadenas hoteleras de Europa y América administran y comercializan 45 hoteles cubanos, con un total de 14. 500 habitaciones.

La Compañía Española de Seguros de Crédito a la Exportación (Cesce) volverá a abrir antes de un mes las líneas de crédito para las operaciones con Cuba tras el compromiso del Gobierno de La Habana de desbloquear los pagos de la deuda con las empresas españolas. El acuerdo se produjo tras conocer las autoridades españolas por boca del ministro de aquel país el compromiso formal del Gobierno de La Habana de reiniciar antes de 10 días los pagos pendientes con empresas españolas y que fuentes empresariales cifran en torno a 15 millones de dólares (unos 2.850 millones de pesetas) sólo desde 1991, año de la caída de la Unión Soviética. El cumplimiento de los pagos, que no recogen la llamada deuda histórica, se ajustará a un calendario pactado entre ambos Gobiernos mientras que la reapertura de las líneas de crédito de Cesce se llevará a efecto durante los próximos 30 días. La intervención de las líneas con Cuba se produjo como consecuencia del alto volumen de pagos acumulado por Cesce en las operaciones con la isla caribeña y que, al inicio de este año, alcanzaban los 279,4 millones de euros (unos 46.500 millones de pesetas).



## BOE

A continuación, se resumen las novedades legislativas y los decretos más importantes publicados en el Boletín Oficial del Estado con incidencia en el ámbito económico y empresarial.

## ■ MINISTERIO DEL INTERIOR

\* **Resolución de la Dirección General de Tráfico, de 27 de agosto de 2001**, por la que se convoca subasta pública para la prestación del servicio de vigilancia en las Jefaturas de Tráfico de Extremadura, Guadalajara, Ciudad Real, Toledo y Albacete. Expediente 2-90-20032-5. BOE 1 de septiembre de 2001.

\* **Resolución de la Secretaría de Estado de Seguridad, de fecha 27 de julio de 2001**, por la que se anuncia subasta pública para las obras de construcción de la casa-cuartel de la Guardia Civil en Mérida (Toledo). BOE 31 de agosto de 2001.

\* **Resolución de la Dirección General de Tráfico, de 27 de agosto de 2001**, por la que se convoca subasta pública para la prestación del servicio de limpieza en las dependencias de la Agrupación de Tráfico de la Guardia Civil en Castilla-La Mancha y Extremadura, durante dos años. Expediente: 2-64-20013-5. BOE 1 de septiembre de 2001.

## ■ MINISTERIO DE

## ADMINISTRACIONES PÚBLICAS

\* **Resolución de la Subdelegación del Gobierno en Albacete** por la que se convoca para el levantamiento de actas previas a la ocupación de determinadas fincas afectadas por el proyecto de instalaciones del gasoducto "Tarcón-Cuenca-Fuentes" y sus instalaciones auxiliares, en la provincia de Cuenca. BOE 31 de agosto de 2001.

## ■ MINISTERIO DE SANIDAD Y CONSUMO

\* **Resolución del Complejo Hospitalario de Albacete** por la que se convoca concurso público de suministros. BOE 3 de septiembre de 2001.

\* **Resolución de la Dirección del Complejo Hospitalario de Ciudad Real** por la que, en cumplimiento del artículo 93 del Real Decreto Legislativo 2/2000, de 16 de junio, por el que se aprueba el texto refundido de la Ley de Contratos de las Administraciones Públicas, se hace pública la adjudicación definitiva del expediente CA 5/01 para la contratación de la gestión del servicio de bar, cafetería-comedor y máquinas expendedoras de bebidas en el Complejo Hospitalario de Ciudad Real. BOE 3 de septiembre de 2001.

\* **Resolución de la Dirección Gerencia del Hospital "Virgen de la Luz", de Cuenca, por la que se convoca concurso de suministro.** BOE 3 de septiembre de 2001.

\* **Resolución de la Gerencia del Hospital Universitario de Guadalajara** por la que se convocan concursos abiertos de suministros. BOE 29 de agosto de 2001.

\* **Resolución de la Gerencia de Atención Primaria de Ciudad Real** por la que se anuncia el concurso para las obras de reforma y ampliación del Centro de Salud de Santa Cruz de Mudela y de Calzada de Calatrava. BOE 4 de septiembre de 2001.

\* **Resolución de la Gerencia de Atención Primaria del Insalud de Ciudad Real** por la que se declara desierto el concurso 9/2001 relativo a las obras de reforma y ampliación del Centro de Salud de Bolaños de CVA. BOE 4 de septiembre de 2001.

## ■ MINISTERIO DE TRABAJO Y ASUNTOS SOCIALES

\* **Resolución de 14 de**

agosto de 2001, de la Dirección General de Trabajo, por la que se dispone la inscripción en el Registro y publicación del Convenio Colectivo de las Cajas de Ahorros. BOE 1 de septiembre de 2001.

\* **Resolución de la Delegación Provincial de Industria y Trabajo de Albacete** sobre el otorgamiento de registros mineros. BOE 3 de septiembre de 2001.

\* **Resolución de 14 de agosto de 2001, de la Dirección General de Trabajo**, por la que se dispone la inscripción en el Registro y publicación de la revisión salarial del Convenio Colectivo de las Cajas de Ahorros. BOE 1 de septiembre de 2001.

## ■ MINISTERIO DE ECONOMÍA

\* **Resolución de 29 de agosto de 2001, del Comisionado para el Mercado de Tabacos**, por la que se publican los precios de venta al público de determinadas labores de tabaco en expendurías de tabaco y timbre del área del monopolio. BOE 1 de septiembre de 2001.

## ■ MINISTERIO DE DEFENSA

\* **Resolución de la Maestría Aérea de Albacete** por la que se anuncia la adjudicación del expediente número 2001/0045. BOE 4 de septiembre de 2001.

\* **Resolución de la Maestría Aérea de Albacete** por la que se anuncia la adjudicación del expediente número 2001/0047. BOE 4 de septiembre de 2001.

## ■ MINISTERIO DE MEDIO AMBIENTE

\* **Resolución de 31 de julio de 2001, de la Presidencia del Organismo Autónomo Parques Nacionales**, por la que se constituye el Comité Científico especializado de Parques Nacionales de España. BOE 4 de septiembre de 2001.

## DOCM

Semanalmente, se edita un resumen con algunas de las principales normas y resoluciones de la Administración autonómica que han sido publicadas en el Diario Oficial de la Junta de Castilla-La Mancha.

## ■ CONSEJERÍA DE AGRICULTURA Y MEDIO AMBIENTE

\* **Denominaciones de Origen. Orden de 27 de agosto de 2001, de la Consejería de Agricultura**, por la que se protege la Indicación Geográfica Ajo Morado de Las Pedroñeras y se dan a conocer los principales elementos de su pliego de condiciones. D.O.C.M. 31 de agosto de 2001.

\* **Medio Ambiente. Resolución de 22 de agosto de 2001, de la Dirección General de Calidad Ambiental de la Consejería de Agricultura y Medio Ambiente**, por la que se ordena la publicación del anuncio sobre apertura del plazo de información pública del Estudio de Impacto Ambiental del proyecto denominado Centro Comercial, en Tomelloso. D.O.C.M. 4 de septiembre de 2001.

\* **Resolución de 16 de agosto de 2001, de la Delegación Provincial de Agricultura y Medio Ambiente de Ciudad Real**, por la que se anuncia la licitación de contrato de Consultoría y Asistencia o Servicios por el sistema de concurso público, mediante procedimiento abierto del expediente: Ejecución de exposición interpretativa del centro de recepción de visitantes del Parque Natural de las Lagunas de Rueda. D.O.C.M. 31 de agosto de 2001.

\* **Resolución de 16 de agosto de 2001, de la Delegación Provincial de Agricultura y Medio Ambiente de Cuenca**, por la que se anuncia la enajenación mediante subasta pública

(procedimiento abierto) del aprovechamiento de cultivo agrícola en un monte propiedad del Estado transferido a la Junta de Comunidades. D.O.C.M. 31 de agosto de 2001.

\* **Ayudas y Subvenciones. Resolución de 20 de agosto de 2001, de la Dirección General de Desarrollo Rural de la Consejería de Agricultura y Medio Ambiente**, por la que se ordena la publicación de los trámites de audiencia recaídos en los expedientes de solicitud de ayuda al apoyo y mantenimiento del girasol de secano. Campaña 2000. D.O.C.M. 31 de agosto de 2001.

## ■ CONSEJERÍA DE INDUSTRIA Y TRABAJO

\* **Autorizaciones. Resolución de 23 de agosto de 2001, de la Dirección General de Industria y Energía**, por la que se acuerda publicar extracto de la resolución de 21 de agosto de 2001 por la que se autoriza a la empresa Servicio de Acreditación y Calibración de Básculas Industriales, S.L. (SACBI) para realizar las fases de control metrológico de verificación después de reparación o modificación y verificación periódica a instrumentos de pesaje de funcionamiento no automático. D.O.C.M. 4 de septiembre de 2001.

\* **Autorizaciones. Resolución de 24 de agosto de 2001, de la Dirección General de Industria y Energía**, por la que se acuerda publicar extracto de la resolución de 22 de agosto de 2001 por la que se autoriza a la empresa Laboratorio Comet, S.L.U. para realizar las fases de control metrológico de verificación después de reparación o modificación y verificación periódica a instrumentos de pesaje de funcionamiento no automático. D.O.C.M. 4 de septiembre de 2001.

\* **Expropiación Forzosa. Resolución de 7 de agosto de 2001, de la Delegación Provincial de Industria y Trabajo de Ciudad Real**, por la que se fija fecha pa-

ra el levantamiento de actas previas a la ocupación de una finca rústica afectada por la ejecución del proyecto de explotación-restauración de la Mina Emma, en Puertollano, y cuyo explotador es Encasur S.A. D.O.C.M. 31 de agosto de 2001.

## ■ AYUNTAMIENTO DE CONSUEGRA

\* **Anuncio de 24 de agosto de 2001, del Ayuntamiento de Consuegra**, relativo a acuerdo del Pleno de la Corporación sobre aprobación de proyecto y pliego de condiciones económico administrativas para la contratación por procedimiento abierto, mediante subasta, de las obras de renovación de pavimentación y red de distribución de agua de la calle Arco y otras de esta ciudad. D.O.C.M. 31 de agosto de 2001.

## ■ AYUNTAMIENTO DE GALVÉZ

\* **Anuncio de 16 de agosto de 2001, del Ayuntamiento de Gálvez**, sobre acuerdo del Pleno del Ayuntamiento de 29 de junio de 2001, de aprobación inicial del PERI denominado El Ataque, II promovido por Jebesan, S.L. en el paraje conocido por Valle del Indiano. D.O.C.M. 31 de agosto de 2001.

## ■ GESTIÓN DE INFRAESTRUCTURAS DE CASTILLA-LA MANCHA

\* **Anuncio de 24 de agosto de 2001, de la Empresa Pública Gestión de Infraestructuras de Castilla-La Mancha, S.A.**, por el que se hace pública la licitación por el sistema de concurso abierto para la adjudicación del contrato de consultoría y asistencia que se cita. D.O.C.M. 31 de agosto de 2001.

## ■ CONSEJERÍA DE OBRAS PÚBLICAS

\* **Sanciones. Orden de 6 de agosto de 2001, de la Consejería de Obras Públicas**, por la que se aprueba definitivamente la Modificación Puntual nº 5 del Plan General de Ordenación Urbana de Cuenca, que efectúa una reordenación del ámbito de la Unidad de ejecución nº 11 - Camino Cañete -. D.O.C.M. 31 de agosto de 2001.



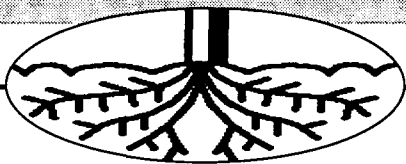

## CAMPANA DE LA VENDIMIA

TERESA ROMERO  
C-LM

La campaña de uva que ya se está recogiendo en Castilla-La Mancha descenderá con respecto a la pasada cosecha en unas 500.000 toneladas, situándose en torno a los dos mil millones de kilos, según las estimaciones de los sindicatos agrarios, que manejan porcentajes de descenso del 25 ó 30%. Estas cifras se alejan de los resultados de la campaña de 2000, muy buena en cuanto a la cantidad de fruto recogido.

Esta reducción en el volumen de la cosecha ha sido

provocada por las heladas de primavera, el golpe de calor de finales de mayo que abortó parte del cuajado por un proceso de corrimiento y los pedriscos pun-

tuales que han afectado a zonas muy concretas. A pesar de todas estas condiciones climatológicas adversas el balance podría haber sido más negativo de no ser por las nuevas hectáreas de cultivo que han empezado a producir esta campaña.

Estas previsiones de campaña prevén que la región volverá a aportar alrededor de la mitad de la producción nacional de vino, situada

# La campaña de uva, menos cantidad pero mayor calidad

La presente cosecha descenderá con respecto al pasado año en unas 500.000 toneladas, situándose en torno a los dos mil millones de kilos

según los datos previos de Asaja en los 40 millones de hectólitros. Este porcentaje es ya casi una constante en el sector vinícola español.

Por lo que respecta a la calidad, la uva presenta unas condiciones excelentes, debido en parte al menor volumen de producción, que permite el desarrollo óptimo de las bayas que

“ ”  
Castilla-La Mancha aporta en torno a la mitad de la cosecha nacional de uva todos los años  
En este sentido también han influido

algunas condiciones meteorológicas en la maduración, como han sido las suaves temperaturas del verano. Éstas han permitido una maduración más lenta y el consiguiente aumento en la acumulación de azúcares en el fruto.

Otro de los factores que compensan, en la medida de lo posible, el descenso de la producción es la ausencia de problemas sanitarios reseña-

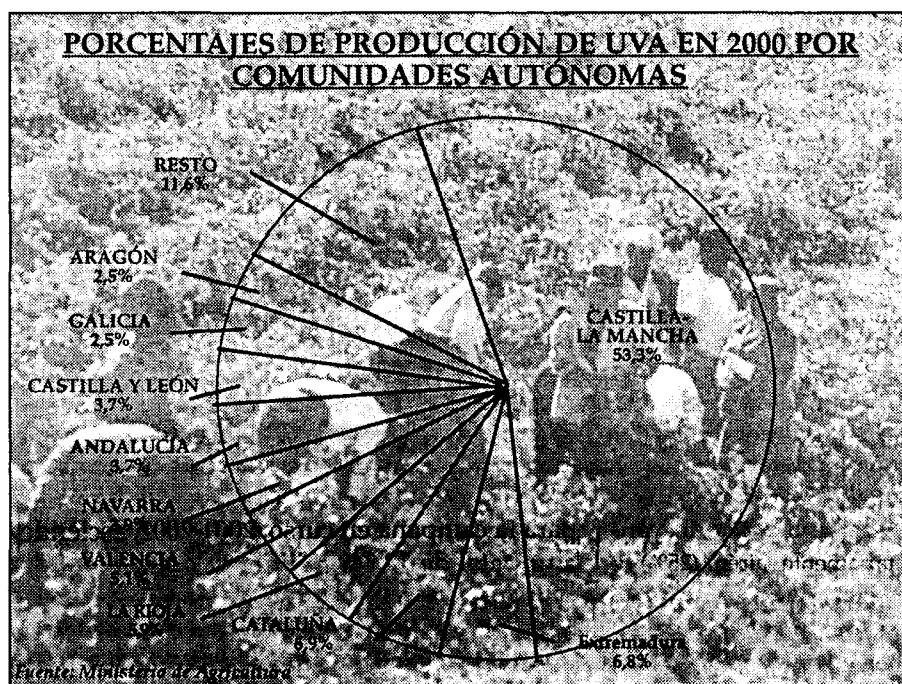

bles. El sol continuo que acompaña a la sequía causante, en parte, del escaso rendimiento de la vid es, a la vez, un seguro sanitario para la planta castellano-manchega.

Respecto al precio de venta de la uva reina la controversia entre los industriales, remisos a comprometerse en la estipulación de los precios antes de comprobar el

desarrollo de la cosecha, y los productores, que demandan conocer el precio al que cobrarán la uva antes de depositarla en bodegas y cooperativas con el objeto de "evitar situaciones de indefensión" y establecer "reglas del juego iguales para todos".

Aunque por el momento la Mesa Intersectorial del Vino no ha ofrecido datos oficiales,

la estimación general sitúa el valor del fruto por debajo del alcanzado en 2000 debido a los excedentes del pasado año que aún quedan por vender. Sin embargo, el secretario provincial de Asaja en Ciudad Real, Florencio Gutiérrez, sostiene que las conversaciones con la industria vinícola para cerrar un precio satisfactorio están muy avanzadas.

El presidente de los Jóvenes Agricultores, Fernando Villena, argumenta que "no hay motivo para que bajen los precios y si se incurre en una reducción de los mismos se estará poniendo en peligro el proceso de reestructuración del viñedo".

Asaja Coag y UPA en un comunicado conjunto coinciden en señalar que si no se reconoce económicamente la labor de los agricultores dedicados a la mejora de los vinos mediante la reestructuración del sector, ésta se verá comprometida. Por ello, estas tres asociaciones hacen un llamamiento a la responsabilidad de la industria vinícola.

Los sindicatos agrarios también demandan el reconocimiento de la calidad del fruto a la hora de determinar los precios, pues consideran que no se puede pagar igual por una uva de buena calidad y peso moderado que por otra de gran volumen conseguido gracias al riego desmesurado y de bajo grado en azúcares.

## La diversificación varietal, "el único y último tren para la competitividad del sector"

El presidente de la Asociación de Jóvenes Agricultores de Castilla-La Mancha, Fernando Villena, sostiene que la diversificación varietal marcará un antes y un después en la evolución del viñedo castellano-manchego. Para el responsable agrario, "acogerse a estas reformas es tomar el único y el último tren para acoplarse a las nuevas necesidades del sector y conseguir unas cotas adecuadas de competitividad". La diversificación en las varie-

dades productivas comenzó a plantearse en los años de sequía de principios y mediados de los años noventa. La crisis integral que amenazó al sector vitivinícola en aquella ocasión hizo que agricultores e industriales buscaran vías alternativas para la sostenibilidad del cultivo. La sustitución de cepas de variedades tradicionales pero de calidad limitada por otras que mejoran y matizan los caldos regionales es, en estos momentos, la

apuesta de futuro del campo en Castilla-La Mancha. Para Fernando Villena la situación es más relevante de lo que puede parecer, pues "el que deje escapar la oportunidad de mejorar su viñedo está perdido en este mercado". En este sentido, el responsable del sector del vino de Coag, Manuel Sánchez Brunete, apunta que acometer estos cambios es indispensable para adaptarse a las demandas del mercado, más centradas en un vino

tinto con características más específicas. Según sus palabras, "aunque no se va a cambiar el hecho de que Castilla-La Mancha es una región mayoritariamente de uva blanca, incluir tintos en nuestra producción es crucial". Las líneas principales de esta renovación pasan por la sustitución de superficie de uva blanca airén por uva tinta tempranillo o cencibel y syrah, además de la cabernet sauvignon y la merlot.



Fernando Villena es presidente de Asaja.



**CAMPANA DE LA VENDIMIA****A GRICULTURA**

## Denominación de Origen 'Méntrida'

El Consejo Regulador de la D.O. Méntrida reducirá este año su volumen de uva entre un 30 y un 40%, por lo que la cantidad de fruto recolectado se situará en torno a los 40 millones de kilos. Esta denominación produce básicamente uva garnacha, con un tanto por ciento estimado cercano al 90%, y esta variedad es especialmente propensa a sufrir el fenómeno del corrimiento por el que las bayas no realizan un cuajado completo si las temperaturas ascienden en esa fase. Esta ha sido la causa fundamental de las bajas previsiones para la actual campaña de uva. Bajo la Denominación de Méntrida se engloban 51 municipios situados al Norte de Toledo con 13.000 hectáreas y 2.300 agricultores dedicados a la vid. En

la zona también se han incluido otros tipos de uva, como la syrah, la merlot, la cabernet sauvignon, chardonet, sauvignon blanc o la albillo. Según la directora técnica del Consejo Regulador, Ana Bombal, la uva garnacha es óptima para la elaboración de rosados y tintos jóvenes, pero no soporta los procesos de envejecimiento del vino debido a su marcado carácter oxidativo. En opinión de Bombal, al mezclar la base garnacha con otras variedades resultan caldos más complejos y elegantes que sí se pueden someter a crianza. De esta forma el Consejo está mejorando la calidad de sus vinos y preparándolos para competir en el mercado exterior, donde ya venden el 10% de su producción.

## Denominación de Origen 'La Mancha'

La Denominación de Origen La Mancha prevé elaborar esta campaña algo más de cien millones de litros de vino, un 30% menos que la cosecha anterior. Ángel Ortega, responsable de Prensa del Consejo Regulador, asegura que la reducción en la uva tinta será casi nula, pues el descenso se compensará con la producción de las nuevas plantaciones de las variedades de tempranillo que se plantaron en 1994 y ahora empiezan a producir. Sin embargo el fruto blanco ha sido el gran afectado por las condiciones climatológicas que han mermado de forma considerable el volumen de la campaña. Las variedades más cultivadas son la blanca airén, con casi dos tercios del total, y la cencibel,

que supone el 15% de la superficie. Otros tipos de uva son, en tinta, la garnacha, merlot, cabernet sauvignon, merlot y syrah, y dentro de las blancas destacan asimismo la albillo, macabeo, sauvignon blanc y chardonnay. La recolección de las variedades tintas comenzaron el 3 de septiembre, mientras que la blanca iniciará su campaña el próximo día 17. La Mancha es la mayor Denominación de Origen de la región tanto en el número de municipios que comprende, con 182 localidades de Toledo, Ciudad Real, Cuenca y Albacete, como por la cantidad de viticultores y superficie cultivada, que ascienden, respectivamente, a 21.904 agricultores y 193.000 hectáreas.

## Denominación de Origen 'Valdepeñas'

Esta Denominación de Origen, reconocida como tal desde 1932, espera recoger esta vendimia unos 110 millones de kilos de uva. El descenso, con respecto a 2000 se cifra en torno al 20%, si bien Juan Manuel Cruz, secretario del Consejo Regulador, señala que los datos no obedecen a una estimación más que aproximada. Los 3.800 agricultores adscritos a la Denominación Valdepeñas han comenzado la recogida de la uva entre los días 3 y 10 de septiembre, y se de-

morará hasta la segunda quincena de octubre. Las variedades de las 28.000 hectáreas de vid de la zona son, por tradición, mayoritariamente airén (25%) y cencibel (65%), aunque la incorporación de planta macabea, garnacha y cabernet sauvignon es muy representativa desde que comenzó la reestructuración del cultivo a mediados de los noventa. La práctica totalidad de sus vinos, mayoritariamente tintos, se embotellan, y un 30% se exporta cada año.

En el seno de la reestructuración del viñedo incentivada desde la Unión Europea se han presentado en 2001 193 planes en Castilla-La Mancha que afectan a más de 11.000 agricultores. El proyecto es reconvertir 43.785 hectáreas de viñedo, lo que supone según fuentes agrarias el 43,7% de las 100.000 hectáreas fijadas como objetivo para reconvertir en la región a lo largo de los próximos siete años. La dotación económica aprobada por Bruselas para la campaña en curso, 2001-2002, asciende a un total de 12.949 millones de pesetas. Este proyecto de reconversión del sector, que partió de la OCM del vino, cifra sus objetivos en reestructurar el 15% de la superficie dedicada al viñedo en la región, según el responsable del sector del vino de Coag, Manuel Sánchez Brunete. La recomendación de este responsable es que todos los interesados soliciten cuanto antes las subvenciones precisas para diversificar su planta, ya que si bien ahora Bruselas dispone de dinero para llevar a cabo este plan, puede que de aquí a unos años la situación varíe.

## Denominación de Origen 'Mondéjar'

La campaña de recogida de la uva en las cerca de 1.600 hectáreas de la Denominación de Origen Mondéjar se mantendrá en cuanto a cantidad en los niveles del pasado año. El hecho de que allí no alcanzaran las heladas que han provocado el descenso de la cosecha en otras zonas ha permitido estos resultados. Por otro lado, la humedad del invierno y las condiciones climatológicas de la primavera y el verano han permitido una maduración óptima de la uva, lo que se ha traducido en la gran

calidad de los once millones de kilos que se prevé recoger. La zona se caracteriza por tener un 40% de producción de uva tinta y un 60% de blanca y, en cuanto a variedades, destacan la macabea, la torrontés, la malvar, la tempranillo y la cabernet sauvignon. El presidente del Consejo Regulador, Eusebio Mariscal, destaca la importancia de las exportaciones para los 900 agricultores de la D.O., pues la cantidad de vino que se vende a Europa, Latinoamérica y EE.UU ya alcanza el 40% del total.

## Denominación de Origen 'Almansa'

Los datos ofrecidos por Juan Pablo Bonete, presidente de la D.O. Almansa, indican que este año se recogerán dos millones menos de kilos de uva en el seno de este Consejo Regulador. La sequía de verano parece haber sido la causante de la caída de entre un 10 y un 15% de la producción esta campaña. El vino elaborado en la zona es, en su mayor parte, tinto. Las variedades principales son la uva tempranillo, la mo-

nastrel y la garnacha tintorera, aunque la inclusión de nuevas plantas como la syrah está suponiendo un aumento en la calidad de los caldos de la Denominación. Este factor es muy apreciado más allá de nuestras fronteras, donde se vende el 60% del vino de Almansa. La campaña de recolección dará comienzo de forma generalizada el 10 de septiembre en las 7.400 hectáreas incluidas en el Consejo Regulador.

## Denominación de Origen 'La Manchuela'

La más joven de las Denominaciones de Origen es La Manchuela, creada en julio del pasado año. El Consejo Regulador conquense ha estimado el volumen de la producción en un 15% menos que 2000. El presidente de la D.O., Ángel Navarro, señala que la recolección va unos días adelantada porque no ha llovido desde hace meses en la zona. En las 3.000 hectáreas de viñedo que, de momento, están adscritas a la D.O.

predomina la variedad de uva bobal, que constituye el grueso de la producción de tinto -el 90% de la cosecha-. En cuanto al restante 10% de variedad blanca, destaca el tipo airén y el macabeo. La zona está marcada por la mezcla de cultivos vinícolas propios de La Mancha y Levante, siendo los principales caldos de La Manchuela los tintos y rosados, que se están refinando con la mezcla de cencibel y bobal.

## Denominación de Origen 'Jumilla'

Esta Denominación de Origen, que dispone de 40.000 hectáreas de viñedo repartidas en siete pueblos albaceteños, recogerá en la presente campaña unos 48 millones de kilos de uva, es decir, un 25% menos que el pasado ejercicio. Según el presidente del Consejo Regulador, Herminio Jiménez, la calidad del fruto es excelente, pues no ha habido plagas y las bayas cuajadas, por ser escasas, tienen un grado de azúcar muy elevado. La

variedad predominante en Jumilla es la monastrel, aunque también cultivan cencibel, syrah, cabernet sauvignon y merlot. El 93% de la uva recogida es blanco, mientras que sólo el 7% es uva airén blanca. Con la materia prima de los 4.500 agricultores de la D.O. se elaboran vinos jóvenes, que en un 30% se venden al exterior. En 2000 el volumen de exportación fue de 9 millones de litros, cifra que se prevé mantener.



El precio medio de la canal se situó en 835,30 pts/kilo y el del animal vivo en 384,35 pts/kilo

## Las certificaciones de canales de Cordero Manchego crecen un 8,8%

MÓNICA MORENO  
Albacete

El volumen de canales de canales certificadas por el Consejo Regulador Denominación Específica Cordero Manchego va en aumento a lo largo de los últimos años. Así durante el ejercicio 2000 este consejo certificó 21.506 canales, un 8,8% más que las realizadas en el año 1999, que ascendieron a 19.763.

El volumen económico alcanzado en canales, según los datos facilitados por el Consejo Regulador, es de 215 millones de pesetas, un 2,7% inferior se se compara con el contabilizado en el 99. "Esto ha sido debido fun-

amentalmente a que el precio del cordero durante el año 2000 osciló mucho, el mercado es muy variable. Así en el primer semestre estuvo por los suelos, llegando a pagarse a unas 200 pesetas/kilo", manifiesta el secretario técnico del C.R.D.E. Cordero Manchego.

A esta situación contribuyó a finales de año la crisis de las vacas locas que aunque no les afectaba directamente sí les influyó, "ya que el consumidor es

*El volumen económico en corderos del Consejo Regulador en 2000 fue de 206 millones de pesetas*

muy reacio a la carne cuando hay una crisis alimentaria. Además el consumo de cordero todavía es muy pequeño con respecto al vacuno", añade Alfaro.

En lo que respecta al volumen económico en corderos éste se incrementó en un 6,18%, pasando de los 194 millones en 1999 a los 206 millones del año 2000.

El peso medio de las canales fue de 12 kilos y el de

los corderos de 25 kilos.

En lo que se refiere a los precios,

que en el caso del precio medio de cordero en vivo (de 22 a 28 kilos se-

“ ”

**Los precios durante el año 2000 oscilaron mucho por lo que las ventas cayeron un 2,7%**

gún la Lonja Agropecuaria para La Mancha) éste rondó las 384,24 pesetas/kilo, que aunque sufrió bastantes oscilaciones, la media del año 2000 fue superior en un 3,78% a la del 99, que se situó en 370 pesetas/kilo.

Por su parte el precio de la canal según el Consejo Regulador y habiendo realizado todas las ponderaciones fue de 835,30 pesetas/kilo, similar o ligeramente más baja a la del periodo anterior



Para que el cordero tenga D. E. tiene que ser de al menos 30 días de lactancia natural.

que osciló entre las 800 y las 950 pesetas el kilo.

Las previsiones para el ejercicio 2001, según ha indicado Francisco Alfaro, son aumentar el número de canales certificadas y por lo tanto el volumen económico, "aunque depende mucho de como evolucione el mercado".

El C.R.D.E. no comercializa los corderos sino que

son los propios industriales los que distribuyen el producto, siendo los principales puntos de venta

supermercados e hipermercados, ya algunas carnicerías de barrio. En el territorio nacional,

porque todavía no se

exporta Cordero Manchego Certificado con la Denominación Específica, se

encuentran en Castilla-La Mancha, Cataluña y Andalucía y actualmente se están reforzando las actuaciones para vender en mayor medida en el Norte y Este de la Península.

En la actualidad el Consejo Regulador continúa con el servicio de certificación, control y promoción del Cordero Manchego, y está estudiando la posibilidad de diseñar una página web para exponer todas sus actuaciones, así como todas las características del cordero manchego.

“ ”

**Las previsiones del Consejo Regulador para este ejercicio son aumentar el número de certificaciones**

**¿Qué animales pueden obtener la certificación?**

El ámbito territorial de la Denominación de Específica del "Cordero Manchego" recoge los municipios en los que se ha mantenido de forma tradicional la producción de corderos de raza Manchega. La cría de estos corderos se realiza en régimen extensivo alimentándose de la leche materna y de los pastos naturales de La Mancha. El cordero amparado por la Denominación es de raza Manchega, alimentado al menos durante 30 días de lactancia natural. Son corderos recientes, sacrificados antes de finalizar el tercer mes de vida y su periodo de conservación no superará los seis días. El Consejo Regulador, a través del Comité de Certificación de Canales, determinará la aptitud de las canales por la Denominación de Específica, sellando las calificadas con el nombre "Cordero Manchego". Las canales no superan los 14 kilos, y las carnes se caracterizan por ser de gran ternura y jugosidad. El C.R.D.E. se sacrificó los primeros corderos bajo la Denominación Específica y desde el 21 de mayo de 1999 este Consejo tiene el nombre de Fundación.

J.M. MIRANDA  
Guadalajara

El ganado ovino y caprino de la Sierra Norte de Guadalajara no cesa de ser atacado por los lobos. Las localidades de Robledo de Corpes, Prádena de Atienza, Guijosa y Hien-delaencina han recibido más visitas de lo habitual de este animal -considerado una especie en extinción- al que temen no sólo los ganaderos, que ven reducirse sus rebaños, sino los habitantes de la comarca.

De momento, los propios ganaderos han crea-

## Los ganaderos de la Sierra Norte de Guadalajara continúan preocupados

*El ganado ovino y caprino de esta zona no deja de ser atacado por los lobos, que además están creando miedo entre la población*

do una comisión con el fin de defender mejor sus intereses. Quieren el apoyo de las instituciones, Diputación y Consejería de Agricultura y Medio Ambiente. Hasta ahora, el gremio no está muy contento con la labor desempeñada por la Delegación de la Junta y reivindican

la inmediata puesta en marcha de la orden que se les anunciaba el pasado noviembre, por lo que los ganaderos cuyos rebaños hayan sido atacados por los lobos recibirían indemnizaciones directas.

Hasta ahora, muchos de estos ganaderos aseguran que desde que se

denunciaron los primeros ataques, en otoño del pasado año, la actuación de la Administración se había limitado a la construcción de cercas para los rebaños a cargo de la empresa Traysa. Los ganaderos consideran que esta no es la solución porque no impide los ataques y

además, el ganado no puede estar encerrado toda la noche sin pastar.

El miedo ha llegado a la población en general, que no se atreve a salir a pasear solos por la noche por el campo, porque saben que los lobos pueden andar a tan sólo unos kilómetros del municipio.

La situación ha llevado a los ganaderos a iniciar una campaña de recogida de firmas entre la población de municipios como Villares de Jadraque, Bustares, Prádena de Atienza o Gascuña de Bornova buscando apoyo y medidas ingentes para mantener al lobo lejos de los rebaños. Gran parte de la economía de la zona depende de la ganadería y por ello, los ganaderos temen por su futuro. La presencia de lobos en la comarca es percibida de forma más negativa.



TERESA ROMERO  
C-LM

La Sección de Formación de la Red de Ventas de la Once comenzará el próximo día 17 de septiembre los cursos preparatorios para la llegada del euro dedicados a los invidentes afiliados a la institución y, especialmente, a los 23.000 vendedores del cupón del país, de los que 688 están en Castilla-La Mancha.

Estos ciclos informativos de seis horas de duración y que terminarán el 30 de noviembre se complementarán con prácticas y simulaciones de venta una vez estos vendedores reconozcan el valor de las nuevas monedas y billetes.

Según Mariano Fresnillo, asesor en la Formación de la Red de Ventas de la Once, al diseñar el euro hace años ya se tuvo en cuenta que a mayor valor tanto billetes como monedas también tendrían mayor tamaño.

Esta fue una de las primeras medidas de ayuda para los deficientes visuales o invidentes que, junto con la distinción por color y la textura de los cantos de las monedas facilitarán a este colectivo la

En toda España son 23.000 los profesionales del cupón que recibirán estos cursos

## La ONCE prepara para el euro a 688 vendedores de la región

*Los invidentes recibirán cursos y material informativo para poder distinguir por el sentido del tacto la nueva moneda*

tarea de acomodarse al euro.

Entre el material con que se complementan los ciclos de formación destacan las réplicas de las distintas unidades de la nueva moneda en curso, iguales en tamaño, grosor y diámetro a las originales pero de diferente peso y con las caras sin labrar en el caso de las monedas.

El proceso de familiarización con estas piezas y billetes se realizará en todo momento a través de simulacros para evitar el acceso directo antes del 1 de enero de 2002 a los euros verdaderos, posibilidad terminantemente prohibida por la Unión Europea para evitar posibles fraudes y falsificaciones.

Los invidentes y deficientes visuales que ven-



Los vendedores del cupón se están preparando para la llegada de la nueva moneda.

den el cupón dispondrán también de un medidor diseñado por la UE en el que al introducir las piezas o billetes por la parte superior un mecanismo cataloga su valor y lo expresa en braille o tinta.

En este kit también se incluye material explicativo y una calculadora parlante y un juego de cartas que automatiza las operaciones mentales de cambio para que los vendedores se acostumbren a pensar

directamente en euros sin pasar por pesetas.

El responsable de Formación, Mariano Fresnillo, asegura que los meses más conflictivos serán enero y febrero, porque las transacciones se realizarán en ambas monedas a la vez.

Para hacer llegar estos cursos a los 23.000 vendedores del cupón en España ha sido necesaria una inversión considerable, pero en su mayor parte ha corrido a cargo de Bruselas,

que tipificó como objetivos especiales en su formación a ancianos, minusválidos y población marginal. Los costes que no han sido asumidos por la UE serán en parte financiados por otras instituciones colaboradoras.

La Once ha informado de su interés por minimizar los posibles problemas en las ventas del cupón a través de la exhaustiva formación de estos trabajadores.

## Asaja acerca el euro a los pueblos de la Castilla-La Mancha

REDACCIÓN  
C-LM

La Asociación Agraria Jóvenes Agricultores (Asaja) de Castilla-La Mancha va a iniciar en los próximos días una campaña de información sobre el euro dirigida a la población rural.

La campaña, que se ha organizado en colaboración con la Consejería de Economía y Hacienda, pretende acercar la moneda única al mundo rural mediante la realización de quince cursos en otros tantos municipios de la región con poblaciones menores de cinco mil habitantes.

Concretamente, se desarrollarán en el mes de septiembre en las localidades de Casas Ibáñez, Montealegre del Castillo y Tarazona de la Mancha, en la provincia de Albacete; en Almedina, Torre de Juan Abad y Carrizosa, en Ciudad Real; en Canaleja del Arroyo, Belmontejo y Altarejos, en Cuenca; en Molina de Aragón, Sigüenza y Jadraque, en Guadalajara y en Santa Ana de Pusa, Cervera de los Montes y el Real de San Vicente, en la provincia de Toledo.

Los cursos, que se realizarán en una jornada de tres a cinco horas, incluyen una parte teórica y otra práctica para que los alumnos puedan ejercer los conocimientos adquiridos en relación a la conversión de moneda.

REDACCIÓN  
C-LM

Las Cámaras de Comercio y el Banco de España enviarán a más de 800.000 empresarios españoles información detallada sobre los elementos de seguridad de los nuevos billetes y monedas euro, dados a conocer el día 30 de agosto por el Banco Central Europeo, con el objetivo de evitar falsificaciones.

En la información remitida los empresarios se explicará cómo detectar las falsificaciones y se

## Las cámaras y el Banco de España formarán a 800.000 empresarios

*Se les explicará cómo detectar las falsificaciones y se ofrecerán imágenes reales de los billetes*

ofrecerán imágenes reales de los billetes con referencias a su equivalencia en pesetas y tamaño real. Además, mostrarán la cara común y todas las caras nacionales de las monedas.

Este servicio se inclu-

ye en el Programa Moneda Única 2001, en el que las Cámaras de Comercio invertirán 400 millones de pesetas (2,40 millones de euros). Las Cámaras incluirán también en estos envíos información sobre los servicios

que prestan para facilitar la adaptación a la moneda única de las pymes.

Las empresas podrán solicitar un diagnóstico gratuito de su situación para conocer los pasos a dar durante la transición al euro, así como estima-

ción de los gastos que les supondrá y los plazos que deben cumplir.

La coordinadora de red de Oficinas Euro de las Cámaras, Susana Maldonado, ha señalado que los pequeños empresarios "temen, en cierta medida,

la entrada del euro porque desconocen su tacto y su aspecto físico".

Maldonado manifestó que las reacciones de los consumidores frente al euro "dependerán en gran medida" del nivel de preparación del personal comercial y del grado de "confianza y soltura" que demuestren al manejar la nueva moneda y recordó que el pequeño comerciante será uno de los principales canales de distribución de la nueva moneda.





Análisis financiero Noesis  
Alta Rentabilidad

## Elementos esenciales de los warrants (y II)

### CÁLCULO DEL PRECIO DE UN WARRANT

- 1.- Se tienen los siguientes datos de partida:  
 $P_s$  = precio del subyacente  
 $P_e$  = precio del ejercicio  
 $F_v$  = fecha de vencimiento  
 $r$  = tasa de rendimiento sin riesgos  
 $V$  = volatilidad
- 2.- Se calculan los siguientes valores auxiliares:  
 $t$  = fecha de vencimiento - fecha actual (anualizado)  
 $d_1 = [\ln(P_s/P_e) + (V^2/2)t] / (V \cdot t^{0.5})$   
 $d_2 = d_1 - V \cdot t^{0.5}$   
 $N(d_1)$  = valor de la distribución normal para  $d_1$   
 $N(d_2)$  = idem para  $d_2$   
 $N(-d_1)$  = id para  $-d_1$   
 $N(-d_2)$  = id para  $-d_2$
- 3.- Se calculan los precios de la call y de la put:  
 $C = e^{-rt} [P_s \cdot N(d_1) - P_e \cdot N(d_2)]$  = precio de la call  
 $P = e^{-rt} [P_e \cdot N(-d_2) - P_s \cdot N(-d_1)]$  = precio de la put

El precio teórico de un warrant se calcula mediante modelos matemáticos que parten de simplificaciones acerca del comportamiento del mercado y utilizan los parámetros anteriores. El método que se considera aquí es el del Black-Scholes, que produce resultados similares a los otros existentes.

Se considera que la probabilidad de variación del precio subyacente sigue una distribución normal (la conocida campana de Gauss), de manera que es más probable que, en un período de tiempo, el precio permanezca en el entorno de los valores actuales, siendo menos probable que varíe mucho. Asimismo, se considera que el precio del subyacente tiene la misma probabilidad de subir y bajar.

La volatilidad representa la probabilidad de variación de la variación del precio subyacente, por lo que, al aumentar ésta, la campana de Gauss será más ancha. Este indicador es de suma importancia en el cálculo del modelo.

La volatilidad es igual a la desviación estándar de

los neperianos de la cotización del activo en  $n$  sesiones (multiplicando por la raíz cuadrada de 255 para analizar el valor).

El modelo Black-Scholes parte de las ideas anteriores y establece unas ecuaciones matemáticas para la obtención del precio de un warrant. El desarrollo matemático exhaustivo del

### El modelo Black-Scholes establece unas ecuaciones matemáticas para la obtención del precio de un warrant

modelo no se expondrá aquí, donde nos limitaremos a resumir los resultados finales. Para simplificar el proceso, no se han tenido en cuenta determinados factores como el pago de dividendos, que influyen en el precio del warrant.

El procedimiento para calcular el precio de un call o put se representa en el cuadro de arriba. Con este método se puede calcular el precio de cualquier war-

rant. Para simplificar el proceso, se puede descargar la hoja de cálculo *warrants.xls* de la página web de Alta Rentabilidad ([www.altarentabilidad.com](http://www.altarentabilidad.com)), con el que se podrán realizar los cálculos de manera inmediata. La principal duda será estimar el valor de la volatilidad.

La volatilidad histórica de un activo puede calcularse según una fórmula ya establecida, obteniendo su valor para un período dado. El problema es que, a la hora de calcular el precio teórico de un warrant, la volatilidad que se necesita conoce es la que tendrá el activo subyacente en un período futuro, la cual, evidentemente, sólo se puede estimar. A partir de la volatilidad histórica de un título puede estimarse la volatilidad futura. Este valor es el que se consideraría en los cálculos. Otra posibilidad es, dado que el inversor lo que conoce es el precio del warrant, puede obtener con esta fórmula y dicho precio la volatilidad implícita cotizada. Así cuanto mayor se la volatilidad implícita de un warrant, más claro resultará.

Luis Palmon  
Adade

## Contratos temporales y su utilización inadecuada (I)

Se entiende por contrato de trabajo aquel por el que una o varias personas participan en la producción, mediante el ejercicio voluntariamente prestado de sus facultades intelectuales o manuales, obligándose a ejecutar una obra, o prestar un servicio, a uno o varios patronos, o empresarios, bajo la dependencia de éstos, mediante una remuneración. El contrato de trabajo puede celebrarse por tiempo indefinido o con una duración determinada.

Sin embargo, los supuestos en los que se pueden concertar contratos temporales están regulados por la normativa legal (ET art. 15.1 y 8.2 - modif. L63/1997 - RD 2720/1998), debiendo ajustarse en todos sus términos a los requisitos que en ella se establezcan.

De hecho, la política laboral del gobierno va encaminada al fomento de la contratación indefinida y estabilidad en el empleo mediante incentivos a las empresas que establecen relaciones contractuales indefinidas con sus trabajadores por medio de subvenciones y bonificaciones en las cuotas de la Seguridad Social y limitando las situaciones en que se pueden establecer contrataciones temporales a unos cuantos supuestos.

La consideración por parte de los tribunales de lo Social de la adecuación de los contratos temporales a los fines y requisitos de la Ley ha venido suponiendo en la práctica su conversión en indefinidos a través de la aplicación del principio de fraude de Ley (CC art. 6.4 - ET art. 15.3) y presunción de contratación laboral indefinida.

Los actos realizados al amparo de una norma que persigan un resultado prohibido por el ordenamiento jurídico

se considerarán ejecutados en fraude de ley y no impedirán la aplicación de la norma que se pretendía eludir. Como consecuencia, los contratos temporales celebrados en fraude de ley se presumirán celebrados por tiempo indefinido.

El empresario que quiera aplicar este tipo de contratación deberá tener en cuenta que los contratos temporales sólo se pueden utilizar en determinados supuestos muy concretos y no con carácter general cada vez que quiera establecer una relación laboral de carácter temporal con un trabajador. Si no se da el

“ ”

### La práctica demuestra que estos contratos no responden muchas veces a los supuestos de la ley

supuesto que permita la celebración del contrato temporal, se debe acudir a la contratación ordinaria indefinida.

La utilización del contrato temporal sólo es aceptada en los siguientes supuestos: contrato de obra o servicio determinado, cuando lo exijan las circunstancias del mercado, acumulación de tareas o exceso de pedidos, también llamado contrato eventual por circunstancias de la producción, o cuando se trate de sustituir a trabajadores con derecho a reserva de puesto de trabajo.

La práctica, sin embargo, viene a demostrar con claridad que este tipo de contratos temporales se utilizan en la empresa de forma habitual sin que respondan en la mayoría de los casos a los requisitos ni a los supuestos que establece la ley, incluidos a-

quellos determinados por la negociación colectiva. Y esto sucede porque no existe la posibilidad de celebrar un contrato temporal ordinario que no esté sujeto a circunstancias y/o supuestos concretos o por criterios empresariales. Así, se encuentran una amplia mayoría de empresas que no desean establecer inicialmente vínculos contractuales indefinidos con los trabajadores por la incertidumbre que ofrece el mercado de trabajo en cuanto a la viabilidad de propio proyecto empresarial, como por las implicaciones económicas que pueda suponer la posterior extinción de éstos cuando no media una causa justa de despido procedente.

Este contrato, típico del sector de la construcción, tiene por objeto la realización de obras o la prestación de servicios determinados con autonomía y sustantividad propia dentro de la empresa, y cuya duración, aunque limitada en el tiempo, es de duración incierta.

Además de las limitaciones establecidas en los convenios colectivos referentes a los trabajos y/o tareas donde se puede utilizar este tipo de contratación, el empresario debe de tener en cuenta que a la hora de establecer este contrato es necesario concretar con claridad cuáles son las tareas que el trabajador va a realizar, en qué obras y de qué servicios se trata, identificados en el tiempo y en el espacio.

Se puede considerar fraude de ley y, por lo tanto, el contrato se presume indefinido cuando al trabajador se le contrata para realizar una obra y se le destina a otra u otras obras diferentes, o cuando se le contrata para la realización de una tarea o trabajo y se le destina a otros completamente diferentes.





REDACCIÓN  
C-LM

En los últimos meses se ha vuelto a reabrir la polémica intención del Gobierno de que los ayuntamientos dejen de tener la competencia sobre uno de los impuestos que constituyen su principal fuente de ingresos: el Impuesto de Actividades Económicas (IAE). Se trata de un tributo creado en 1992 y cuya recaudación se efectúa en función de las tarifas marcadas por el Estado, que los municipios pueden incrementarlas en un porcentaje según su población. Sobre esta cantidad se paga otra por la situación física del establecimiento (categoría de las calles) y, por último, un recargo municipal sobre la tarifa.

Durante el pasado año, la recaudación de este

impuesto supuso para las arcas de los ayuntamientos de las cinco capitales de provincia de Castilla-La Mancha unos ingresos de 2.027 millones de pesetas, lo que representa un descenso en los ingresos del 19,8% con respecto al ejercicio anterior en que se obtuvieron 2.500 millones de pesetas.

Albacete fue la capital que más recaudó por el IAE, concretamente 709 millones de pesetas, cantidad que se espera incrementar en 211 millones de pesetas más para este ejercicio, hasta situarse en 920 millones de pesetas. El número de actividades que tributan por este impuesto, incluidos profesionales y artistas, asciende a 11.685 unidades.

Los índices de situación que se aplican a estas actividades, según es-

Este impuesto generó unos ingresos de 2.027 millones de pesetas, frente a los 2.429 millones del año anterior

## Las cinco capitales recaudaron un 19,8% menos por el IAE en 2000

Las recaudaciones de los Ayuntamientos de Albacete y Toledo representan más del 50% del total regional

tén establecidas respecto al callejero fiscal, son de 1,65 y 1,30 para los de primera y segunda categoría, respectivamente. Para el resto de categorías, el índice es reductor siendo de 0,90 para las calles de tercera categoría, de 0,75 para los polígonos (Campollano y Romica) y de 0,50 para las pedanías y las afueras de la ciudad. El índice de población establecido en es-

ta ciudad para el 2001 es de 1,215.

Durante el presente mes de septiembre, el Ayuntamiento albacetenense indicará un Plan de Inspección que prevé actuaciones en el IAE y en el de incremento de valores de terrenos urbanos, para detectar infracciones y obtener compensaciones ajustadas a la realidad en caso de suprimirse este tributo. Para llevar a cabo este Plan se contratará a un agente tributario que

realizará el trabajo de calle actuando como un servicio de inspección. Toledo fue el segundo municipio castellano-manchego donde la recaudación del IAE generó mayores ingresos, 550 millones de pesetas. El índice que se aplica con carácter fijo es del 1,64%

que al volumen bruto de 300.218.991 pesetas a recaudar, hubo que deducirle 3.292.724 pesetas correspondientes a devoluciones de contribuyentes. El Ayuntamiento de Guadalajara ingresó durante el pasado año 266 millones de pesetas entre los derechos recaudados por las actividades de tipo empresarial y las de tipo profesional. Las primeras, con 232 millones, son el 87% de esta cantidad, mientras que los 34 millones de pesetas restantes corresponden a profesionales.

que al volumen bruto de 300.218.991 pesetas a recaudar, hubo que deducirle 3.292.724 pesetas correspondientes a devoluciones de contribuyentes.

El Ayuntamiento de Guadalajara ingresó durante el pasado año 266 millones de pesetas entre los derechos recaudados por las actividades de tipo empresarial y las de tipo profesional. Las primeras, con 232 millones, son el 87% de esta cantidad, mientras que los 34 millones de pesetas restantes corresponden a profesionales.

Las previsiones de recaudación iniciales eran, sin embargo, superiores, ya que para el tipo empresarial se situó en 292 millones de pesetas y para las actividades profesionales se estimaron 38 millones, es decir un total de 330 millones de pesetas. El número de recibos abonados en concepto de IAE en el Consistorio alcarreño fue el pasado ejercicio de 4.540, 3.700 de actividades empresariales y 840 de profesionales.

Para el año en curso la sección económica ha previsto una recaudación de 317 millones por el IAE de las actividades profesionales y de 40 millones de pesetas por las empresariales, lo que supone en conjunto 357 millones. El incremento en las previsiones iniciales entre 2000 y 2001 se cifra en el 8,1%, debido, en parte, al aumento de empresas de nueva creación. (continúa en la página siguiente).

### RECAUDACIÓN POR EL IAE EN 2000

Ayuntamientos	Recaudado*	Previsto 2001*	Actividades
ALBACETE	709	920	11.685
CIUDAD REAL	296,926	N.D.	N.D.
CUENCA	206	220	3.528
GUADALAJARA	266	357	4.540
TOLEDO	549,967	N.D.	N.D.

\*Datos expresados en millones de pesetas.  
Fuente: Elaboración propia a partir de los datos facilitados por los Ayuntamientos.

### IAE EN PRINCIPALES AYUNTAMIENTOS

Ayuntamientos	Recaudado*	Previsto 2001*	Actividades
HELLÍN	56	N.D.	N.D.
ALCÁZAR DE S.J.	61,230	N.D.	1.980
TARANCÓN	42	45	1.163
AZUQUECA DE H.	136,2	N.D.	1.204
TALAVERA DE LA REINA	N.D.	N.D.	N.D.

\*Datos expresados en millones de pesetas.  
Fuente: Elaboración propia a partir de los datos facilitados por los Ayuntamientos.

y luego existe un índice corrector en función de la categoría de las calles donde se encuentran. Así, se establecen cuatro categorías diferentes, la primera de las cuales tiene un índice corrector del 1,6%; la segunda categoría del 1,4%; la tercera categoría del 1,2% y la cuarta del 1%.

Hace menos de dos meses, la Federación Empresarial Toledana (Fedeto) llegó a un compromiso con el Consistorio de la capital regional para que las empresas de la ciudad que se vean afectadas por la realización de obras en las calles con una duración superior a los tres meses, consigan

bonificaciones en el IAE. En este sentido, se reclama que se modulen estas bonificaciones hasta el máximo fijado por la Ley que es del 80%.

Por su parte, la recaudación del IAE supuso para las arcas municipales de Ciudad Real unos ingresos netos de 296.926.267 pesetas, ya



(viene de la página anterior)

Por último, en la ciudad de Cuenca, según los datos facilitados por el Organismo Autónomo de Gestión Tributaria y Recaudación de la Diputación de Cuenca, la recaudación en concepto del IAE durante el año 2000 ascendió a 206 millones de pesetas, de los que 180 corresponden a la cuota municipal y 26 millones al recargo provincial.

Las previsiones de recaudación por este tributo para el año 2001 son crecer un 22,2% aproximadamente, alcanzando los 220 millones en la ciudad conuense. En esta ciudad todavía hay una importante cifra pendiente de recaudar de todos los ejercicios anteriores, que asciende a 110 millones de pesetas.

El número de empresas o profesionales que tienen que pagar este impuesto en la capital conuense es de 3.528, un 2,7% menos que en el año anterior. El coeficiente municipal establecido fue de 1,7 y el recargo provincial, que es el porcentaje que se embolsa la Diputación en relación a las cuotas de tarifa, fue del 25%.

#### Principales municipios

Junto a las capitales de provincia, los cinco municipios más importantes de la región obtuvieron unos ingresos por el IAE superiores a los 300 millones de



Los ayuntamientos suelen bonificar la ubicación de empresas con ventajas en el IAE.

pesetas, ya que de los Ayuntamientos consultados solamente el de Talavera de la Reina, en Toledo, no tenía datos sobre la liquidación del presupuesto de este tributo, que tiene un coeficiente único aplicable para todas las actividades del 1,39% en esta ciudad.

La mayor recaudación corresponde al municipio guadalajareño de Azuqueca de Henares, que durante el pasado año recaudó más de 136 millones de pesetas, de los que 99 millones provenían de la cuota provincial y los 37 millones y medio de pesetas restantes del recargo provincial. El número de empresas a las que se les

aplicó este impuesto ascendió a 1.204.

Todavía quedan pendientes de recaudar 16 millones de pesetas en concepto de cuotas municipales al uso y otros seis millones más de recargo provincial. El coeficiente municipal cobrado sobre las actividades económicas de las empresas y profesionales radicados en Azuqueca es del 1,6%.

En el caso del Ayuntamiento ciudadrealeño de

Alcázar de San Juan, la recaudación del IAE la efectúa la Diputación Provincial de Ciudad Real. El recargo municipal por este concepto en 2000 ascendió a 80.567.833 pesetas, cantidad a la que hay que sumarle 15.012.697 pesetas. En este caso, la cuantía de lo no recaudado asciende a 28.955.057 pesetas del recargo municipal y a 5.395.358 del

provincial. El número de empresas a las que se les aplica este

impuesto es de 1.980, mientras que el coeficiente municipal se sitúa en 1,610, actualizándose anualmente con el IPC.

Por otro lado, en Hellín, una de las principales ciudades de la provincia de Albacete, la cantidad recaudada por el IAE ascendió en el año 2000 a 56 millones de pesetas. Los coeficientes de incremento que se aplican han sido de 1,10 para los negocios establecidos en calles de primera categoría, del 1 para las de segunda categoría y de 0,90 y 0,50 para las de tercera y cuarta categoría.

Finalmente en Tarancón (Cuenca) la recaudación en el año 2000 ha sido de 42

### Un impuesto que tiene su origen en 1992

El Impuesto de Actividades Económicas (IAE) tiene su origen en 1992 cuando los Ayuntamientos asumieron la competencia de esta nueva recaudación que sustituía la mítica Licencia Fiscal. Ésta era aplicada a las empresas de nueva constitución con una cuota fija para todas ellas. Entre las novedades que introducía por aquellos años el IAE era precisamente la existencia de un baremo que oscilaba entre máximos y mínimos, aplicándose a las empresas en función del número de habitantes de la población a la que se ubicaban.

millones de pesetas, de los que 32 millones corresponden a la cuota municipal y 10 millones al recargo provincial. Las previsiones para este año son que se incrementen en un 7,11%, llegando a los 45 millones de pesetas. El Consistorio taranconense tiene pendiente de recaudar de todos los ejercicios anteriores 24 millones de pesetas.

El número de empresas o profesionales que tiene que pagar este impuesto es de 1.163. El coeficiente municipal que se aplica es del 0,8 y el recargo provincial es del 25%. Información elaborada por Teresa Romero, Ana I. Moreira, F. J. Llana, Alicia Sánchez y Mónica Moreno.

### En el caso del Ayuntamiento de Alcázar de San Juan la recaudación del IAE la efectúa la Diputación

# ECONOMÍA Y EMPRESAS

Semanario de Información Financiera

DE CASTILLA-LA MANCHA

## ya está en los mejores kioscos de Madrid

- ALENZA, 20
- STA. ENGRACIA-BRAVO MURILLO
- BRAVO MURILLO, 98
- COMANDANTE ZORITA, 30
- ORENSE, 2
- GRAL. PERÓN, 16
- Pº CASTELLANA, 164
- PL. CUZCO
- FCO. GERVÁS, 8
- C. HAYA-B. MURILLO
- PL DE CASTILLA
- AGUSTIN DE FOXÁ, 32
- SERRANO, 108
- DIEGO DE LEÓN, 24
- DIEGO DE LEÓN, 46
- JUAN BRAVO, 40

- CONDE DE PEÑALVER, 62
- CONDE DE PEÑALVER, 30
- GOYA, 63
- GOYA, 51
- ALCALA, 131
- NARVAEZ, 2
- ALCALA, 185
- RIOS ROSAS, 57
- JOSE ABASCAL, 58
- EDUARDO DATO, 19
- PL. STA. BARBARA, 4
- RECOLETOS, 1
- PL. DE LA INDEPENDENCIA, 2
- PL. DE LA INDEPENDENCIA, 10
- CIBELES-CORREOS
- CIBELES Pº DEL PRADO

- PL. DE LAS CORTES, 6
- ALCALA, 25
- PTA. DEL SOL, 13
- PTA. DEL SOL, 11
- PTA. DEL SOL, 8
- P. DE ISABEL II, 8
- QUINTANA - FERRAZ
- PRINCESA, 82
- PRINCESA, 70
- PRINCESA, 56
- PRINCESA, 23
- GRAN VIA, 78
- GRAN VIA, 38
- MONTERA-GRAN VIA
- ALCALA, 46
- KIOSCO DE AUTO RES
- GLTA. DE CUATRO CAMINOS, 5



Ciudad Real y Toledo fueron las provincias que se han visto más afectadas

# Industria y construcción hacen aumentar el paro en agosto

ELENA LLAVE  
C-LM

El número de desempleados registrados en las oficinas del INEM de la región se sitúa ahora en 68.049 personas

El paro registrado en el pasado mes de agosto en la región aumentó en un total de 1.542 personas con respecto al anterior, lo que supone un incremento del 0,18%. La industria, junto con la construcción han sido los sectores más afectados por la subida, mientras que por provincias ha sido Ciudad Real la que más desempleados ha registrado.

Según datos ofrecidos por el director provincial del Inem, Vicente Sierra, el número de parados en Castilla-La Mancha se cifra ahora en 68.049 personas, situándose la tasa de paro en un 9,92 % frente al 9,76 de julio.

A pesar de este aumento, Sierra señalaba que la comparación con respecto al año pasado resulta positiva, ya que las cifras se han mantenido y tan sólo se han registrado 203 parados más, continuando con la tendencia a la baja que se viene dando desde el año 1983.

Por sectores, destaca el aumento de desempleados en construcción, con 1.129 pérdidas de trabajo, y en industria, con 719. Mientras, tanto servicios como agricultura, tal y como suele ser habitual en este periodo, fueron los más favorecidos. De esta forma, las tasas de paro al concluir el mes de agosto se han situado en las siguientes cifras: 45,23% en servicios; 19,58 para industria; 17,36 en construcción, el 14,76 por ciento sin empleo anterior; y el 3,07 por ciento para agricultura.

La contratación indefinida sigue siendo un escollo a salvar, pues durante el mes de agosto de los 31.149 contratos realizados, sólo 2.046 fueron indefinidos

(6,57%), destacando en este apartado la provincia de Toledo con 731 contratos indefinidos y Albacete con 485.

Por provincias sólo se salva la de Cuenca, única que no se ha visto afectada por este aumento. La provincia conquense disminuyó su porcentaje levemente, incidiendo más sobre los hombres que sobre las mujeres. En concreto fueron 49 parados menos.

Ciudad Real, con 941 desempleados más, ha sido la provincia que más paro ha registrado en las filas del INEM, un 4,27 por ciento de subida si lo medimos porcentualmente. Toledo es la provincia que si-

gue en este ranking con 358 parados más, lo que supone un 1,90 por ciento de incremento. Albacete y Guadalajara con 237 y 55, respectivamente, son las otras dos provincias que han visto como aumentaba su número de parados.

En total la tasa de paro en la región castellano-manchega, tras estos últimos datos, ha llegado al 9,92 por ciento, repartido de la siguiente forma entre las distintas provincias:

EVOLUCIÓN COMPARATIVA AGOSTO/JULIO 01/00			
SECTOR	AGO-00	JUL-01	AGO-01
Agrícola	2.161	2.156	2.088
Industria	13.386	12.604	13.323
Construcción	11.681	10.687	11.816
Servicios	29.387	30.883	30.776
Sin empleo	11.231	10.177	10.046
C-LM	67.846	66.507	68.049

Fuente: INE

NÚMERO DE PARADOS POR PROVINCIAS EN EL MES DE AGOSTO				
	AGOSTO DE 2000	AGOSTO DE 2001	VARIACIÓN RELATIVA	VARIACIÓN ABSOLUTA
ALBACETE	16.090	15.937	-0,95	-153
CIUDAD REAL	22.971	22.985	0,06	14
CUENCA	5.657	5.698	0,72	41
GUADALAJARA	4.241	4.253	0,28	12
TOLEDO	18.887	19.176	1,53	289
C-LM	67.846	68.049	0,30	203

Fuente: Dirección Territorial de Trabajo en C-LM

12,32% en Ciudad Real; 10,61 para Albacete; 9,92 en Toledo; 7,83% en Cuenca; y un 6,97 en Guadalajara. Con respecto al año anterior, la mejora se cifra en un 0,16%, pasando la tasa de paro del 10,08% al 9,92%.

Un dato destacado es el crecimiento del número de parados entre los hombres, muy por encima que la cifra referida a las mujeres. Así, mientras que 1.484 hombres se quedaron sin su puesto de trabajo en agosto (un 6,36%), tan sólo

58 mujeres sufrieron el desempleo (0,13%).

Por edad, las diferencias en este aumento del paro no han sido muy dispares, siendo de 507 personas en los menores de 25 años y en 1.035 en el resto de edades.

## LAS OFICINAS DEL INEM REGISTRARON 5.030 NUEVOS AFILIADOS

Vicente Sierra, director provincial del INEM, también ofreció datos sobre la afiliación a la Seguridad Social registrada en el mes de julio. En total el número de trabajadores dados de alta en las oficinas del INEM en Castilla-La Mancha durante este mes fue de 564.199 personas, lo que supone 5.030 afiliados más que los que existían en el mes de junio en nuestra región. Por provincias, este dato positivo fue unánime en todas ellas.

Destaca, no obstante, Toledo con 1.979 afiliados más que en el mes de junio. Seguida de Toledo, se encuentran Albacete y Cuenca con 1.280 y 1.080 personas, respectivamente. Guadalajara y Ciudad Real son las que menos han crecido en este sentido. Así mientras que en Guadalajara hubo 451 nuevas incorporaciones, en Ciudad Real la cifra tan sólo llegó a las 240 personas. En términos comparativos, esto supone una mejora respecto al

mismo mes del año anterior, en el que las afiliaciones fueron menores en un 18,588 por ciento, llegando a las 545.611 personas. En este sentido, Guadalajara ha sido la provincia que mejores resultados ha obtenido respecto al mes de julio del año 2000. Así de 57.912 afiliaciones ha pasado a la 60.955 registradas este año. Toledo, Ciudad Real, Albacete y Cuenca, por este orden, también registraron una mejora considerable.

## Un mal dato para sindicatos y empresarios

La valoración positiva realizada por el director provincial del INEM, Vicente Sierra, contrasta con la reacción de los sindicatos ante los datos del paro del mes de agosto. En este sentido, UGT Castilla-La Mancha califica de "nefasta" la subida del paro en la región, cuando "en el mismo mes del año anterior sólo aumentó un 0,3 por ciento y a nivel nacional se redujo un 1,92 por ciento". Por su parte, Comisiones Obreras destacaba en un comunicado de prensa que estos resultados demuestran "un brusco cambio de tendencia. Por primera vez en lo que va de año, se incrementa el número de personas desempleadas inscritas en las oficinas de la región". Ambos sindicatos coinciden en el mayor esfuerzo que debe realizar el Gobierno para que estos datos mejoren, adoptando medidas eficaces y destinando más recursos económicos para la creación de empleo y la protección al desempleo. Así mientras que UGT señalaba que "estos resultados son un claro reflejo del fracaso de la reforma laboral y de una política económica y social equivocada por parte del Gobierno", Comisiones Obreras hacía hincapié en la escasez de contratos indefinidos. Tras los resultados ofrecidos por la Dirección Provincial del INEM, la CECAM, en boca de su secretario general, Félix Peinado, también valoraba los datos. La agrupación empresarial reconocía que, "aunque no podemos hablar de datos positivos, lo cierto es que con las cifras mensuales no se puede ser demasiado alarmista, ya que tienen mucho de coyuntural". Peinado también señalaba, respecto a la construcción, que el mes de agosto siempre se ha caracterizado por un aumento del paro en este sector, así como que "el comportamiento de la contratación indefinida es la tónica dominante en todo el territorio nacional, sobre todo en este mes".



La inversión en los futuros corredores AVE del país ha sido de 51.882 millones

## La región ha recibido de Fomento 881 millones

El Ministerio ha destinado esta inversión a mejorar las líneas de ferrocarril convencionales de Castilla-La Mancha

REDACCIÓN  
C-LM

El Ministerio de Fomento ha invertido un total de 3.568 millones de pesetas (21,55 millones de euros) en la mejora de la red ferroviaria convencional durante los cinco primeros meses del año, el 45% del total previsto para este concepto en los Presupuestos Generales del Estado (PGE) de 2001, que asciende a 7.969 millones de pesetas (47,89 millones de euros).

Por su parte, la inversión ejecutada en proyectos de construcción de las distintas líneas de Alta Velocidad (AVE), incluidas en el Plan de Infraestructuras 2000-2007 entre los pasados meses de enero y mayo ascendió a 62.989 millones de pesetas (378, 57 millones de euros), según una respuesta parlamentaria.

En cuanto al ferrocarril convencional, las líneas férreas que pasan por Cataluña son las que mayor volumen de inversión recibieron, con un total de 9444, 26 millones de pesetas (5,68 millones de euros); seguida de las de Castilla-La Mancha, a las que se destinaron 881,86 millones de pesetas (5,30 millones de euros).

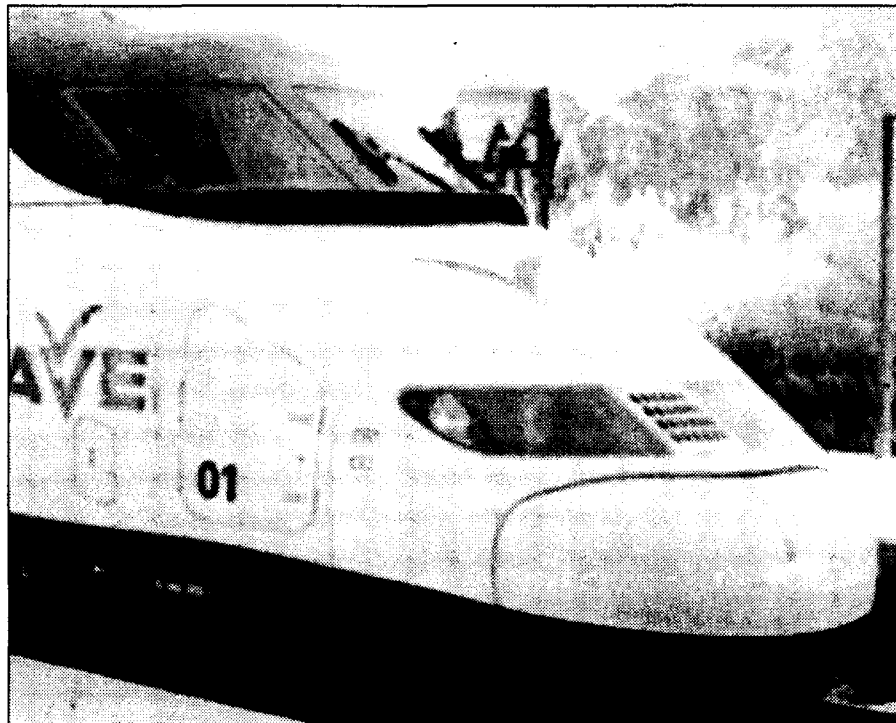

El Ministerio de Fomento ha destinado más de 63.000 millones a la alta velocidad.

Asimismo, el Departamento que dirige Francisco Álvarez-Cascos ha invertido un total de 692,67 millones de pesetas (4,16 millones de euros) para mejorar las vías que atraviesan la Comunidad de Madrid durante los cinco primeros meses del año, mientras que las de Extremadura recibieron 494, 6 millones de pesetas (2,97 millones de euros), y las del País Vasco 290, 86 millones (1,75 millones de euros).

Andalucía recibió una

inversión para mejora de su red ferroviaria convencional por importe de 101,17 millones de pesetas (610.000 euros), y Cantabria, otros 24,63 millones de pesetas (150.000 euros). El montante destinado a rehabilitación de vías que afectan a varias comunidades ascendió a 154,11 millones de pesetas (930.000 euros).

Respecto a la inversión en los futuros corredores AVE, del total de inversión ejecutada, 51.822 millones de pesetas (311,46 millones de euros)

dependiendo del ente público Gestor de Infraestructuras Ferroviarias (GIF) encargado de construir los corredores AVE y, el resto, el Ministerio de Fomento, departamento que diseña los trazados.

El futuro AVE Madrid-Barcelona fue el que absorbió el mayor volumen de inversión hasta mayo, con un total de 51.617 millones de pesetas (310,22 euros); seguido del corredor Madrid-Levante, con 6.524 millones de pesetas (39,21 millones de euros).

## La inversión oficial ha aumentado un 18,85%

De abril a junio se han contratado 987 concursos por más de 55.000 millones

REDACCIÓN  
C-LM

La Comunidad Autónoma de Castilla-La Mancha ha destinado un presupuesto a licitar concursos de obras servicios y suministros durante el segundo trimestre que alcanza los 55.124.954.484 pesetas, tramitando la convocatoria de 987 concursos, según el estudio realizado por Editorial de Negocios. Esta cifra de inversión representa un aumento en el presupuesto destinado por las Administraciones Castellano Manchegas a licitaciones, del 18,85%, respecto a este período del año anterior. El segundo trimestre del pasado año el gasto ascendió a 46.381.701.284 pesetas. y en este mismo periodo de 2000 el número de convocatorias tramitadas fue de 648.

En el ramo de obras, vivienda y obras públicas ha sido el referente al que mayor presupuesto ha invertido la Comunidad de Castilla-La Mancha, con una cifra de 41.347.338.213 pesetas y 525 licitaciones. En el sector de servicios, el apartado de Servicios y Explotaciones fue donde más se gastó, 8.737.374.021 pesetas y se convocaron 190 concursos. Y para los suministros, Sanidad y Material Médico, se destinaron 1.742.918.930 pesetas y se convocaron 71 concursos.

A lo largo de este segun-

do trimestre Castilla-La Mancha ha llevado a convocatoria "urgente" 182 concursos de obras servicios y suministros, el 18,44% de los 987 que se han adjudicado en todo el territorio castellano-manchego. En el mismo período del año anterior el número de concursos "urgentes" adjudicados fue de 90, con una inversión de 2.300.463.892 pesetas. El presupuesto invertido durante el segundo trimestre de este año ha representado el 17,59% de todo el presupuesto destinado a contratación, aumentado a 9.695.572.932 pesetas.

Las obras en las de mayor presupuesto ha invertido Castilla-La Mancha "urgente", durante el segundo trimestre ha sido Vivienda y Obras Públicas, donde se gastó el 13,58% (7.484.230.508 pesetas) del presupuesto conjunto destinado a licitación "urgente", a contratar un total de 127 trabajos (12,87% del total).

Por otro lado, en Servicios y Explotaciones, se gastaron 1.681.243.346 pesetas (el 13,58% del presupuesto total para urgentes) y se convocaron 24 concursos. Para suministros, la cifra más alta del presupuesto para "urgentes" fue para Mobiliario y material Didáctico-Científico, con un 0,44% del total (240.311.334 pesetas) y 13 suministros, el 1,32% del total.

## Abierto al tráfico el túnel de Aguas Vivas en Guadalajara

J.M. MIRANDA  
C-LM

El lunes 3 de septiembre quedaba abierto al tráfico el túnel que une el centro de Guadalajara capital con urbanizaciones más alejadas y en la que se ha congregado ya numerosa población como la de "Aguas Vivas". Una obra de unos 325 metros de

largo con glorietas en ambos extremos, que será inaugurada oficialmente dentro de varios meses, una vez que concluyan otros trabajos previstos en la parte superior, concretamente en la conocida como Plaza de los Caídos.

Las obras, que han supuesto una inversión superior a los 700 millones

de pesetas, se han prolongado aproximadamente durante año y medio y muchos de los concejales del Ayuntamiento, así como el alcalde, José María Bris, coinciden en asegurar que se trata de uno de los trabajos de ingeniería civil más importantes en los últimos años en la capital.

## Aprobadas las cuentas de 2000 de la Diputación de Cuenca

REDACCIÓN  
Cuenca

El Pleno de la Diputación de Cuenca, con los votos en central del Partido Popular, ha aprobado la cuenta general del ejercicio económico 2000, tras un intenso debate que duró más de dos horas. La cuenta contempla en el capítulo

de ingresos, sobre un presupuesto inicial de 7.851 millones de pesetas, unos derechos reconocidos de 7.611 millones y en el de gastos, con el mismo presupuesto inicial ha habido unas obligaciones reconocidas de 7.040 millones. Es decir, en ingresos se logró un 97% de lo pre-

supuestado, mientras que en capítulo de gastos se alcanzó el 90% del total.

La cuenta arroja como resultado un superávit de 197 millones de pesetas y un remanente de tesorería total para el ejercicio actual de 2001 de 3.234 millones de pesetas.



La empresa está realizando las pruebas para ver la viabilidad del proyecto

# Iberólica S.L. invertirá 4.900 millones en un parque eólico

MÓNICA MORENO  
Moral de Calatrava (Ciudad Real)

La localidad ciudadrealense de Moral de Calatrava va a acoger en los próximos años un parque eólico, que será una iniciativa de la empresa Iberólica S.L. y que supondrá una inversión de más de 4.900 millones de pesetas.

Según ha señalado a este semanario el alcalde del municipio, Adolfo Salvador Gómez, estará situado en la sierra del Moral, "desde la vía pecuaria

la Real Soriana hacia el poniente. Es una sierra muy alta, antes había unos molinos y la velocidad del aire es muy grande".

En estos momentos la empresa ha instalado un aerogenerador, pues se están haciendo pruebas para ver la viabilidad de este proyecto, así como es-

tudiar la velocidad y potencia del aire. Las previsiones, según tiene conocimiento el edil de Moral

*Estará situado en la localidad ciudadrealense de Moral de Calatrava y contará con 33 aerogeneradores*

de Calatrava, es que en los próximos meses comiencen los trabajos para instalar los aerogeneradores, "pues los resultados de los estudios parecen que están siendo positivos". En este sentido se están expropiando los terrenos para línea de alta tensión que va a suponer al empresa un coste de 600 millones de pe-

setas. En este parque eólico se instalarán 33 aerogeneradores y la finalidad de esta instalación es la producción de energía eléctrica al municipio de Moral de Calatrava y los alrededores. La propiedad de los terrenos donde irá ubicado este parque es privada, "por lo que para Moral de Calatrava no supondrá una gran riqueza, sólo nos beneficiare-

mos desde el punto de vista de los impuestos que se van a pagar por estar en este término municipal y la mano de obra que se necesita para hacer los caminos", comenta el alcalde, Adolfo Salvador Gómez. Iberólica S.L. dará al propietario de la finca donde estarán ubicados los aerogeneradores 650.000 pesetas por cada máquina de este tipo que se ponga en los terrenos de esta sierra de Moral de Calatrava, lo que supondrá unos 2.100 millones de pesetas.

La propiedad de los terrenos donde irá ubicado este parque es privada, "por lo que para Moral de Calatrava no supondrá una gran riqueza, sólo nos beneficiare-

mos desde el punto de vista de los impuestos que se van a pagar por estar en este término municipal y la mano de obra que se necesita para hacer los caminos", comenta el alcalde, Adolfo Salvador Gómez. Iberólica S.L. dará al propietario de la finca donde estarán ubicados los aerogeneradores 650.000 pesetas por cada máquina de este tipo que se ponga en los terrenos de esta sierra de Moral de Calatrava, lo que supondrá unos 2.100 millones de pesetas.



La finalidad de este parque eólico será la producción de energía eléctrica.

## Próximos parques en Chinchilla de Monte Aragón (AB)

### CERRO DE SAN VICENTE

- 51 aerogeneradores de 850 kw c/u.
- Potencia total: 43,35 Mw
- Presupuesto: 4.429 millones
- Peticionario: Energías Eólicas Europeas.

### SIERRA DEL PINILLA

- 56 aerogeneradores de 850 kw c/u.
- Potencia total: 47,6 Mw
- Presupuesto: 4.678 millones
- Peticionario: Energías Eólicas Europeas.

Fuente: DOCM

M<sup>a</sup> JOSÉ G<sup>o</sup> CERVIGÓN  
Ciudad Real

La empresa de tecnología de vehículos especiales, Tecnove S.L., radicada en Herencia (Ciudad Real), continúa su proceso de expansión con la contratación de ocho nuevos soldadores. Esta compañía, creada en 1986, ha tenido que recurrir a escuelas taller de todo el país, ya que no encontraba personal cualificado de este tipo en Castilla-La Mancha. Tecnove necesita incorporar a su plantilla trabajadores cualificados en soldadura, cerrajería y estructuras metálicas. Como este tipo

## Tecnove ampliará en ocho personas su plantilla de trabajadores

*La empresa ciudadrealense necesita empleados cualificados en soldadura, cerrajería y estructuras metálicas*

de profesionales escasea en la región, se ha dirigido a escuelas taller de todo el país, entre ellas la que se está llevando a cabo en Zafrá (Badajoz). Su director, José Ramón Prieto, indicaba que de concretarse esta oferta, la inserción laboral de los alumnos de esta escuela sería su-

perior al 80 por ciento de los integrantes del taller de estructuras metálicas.

La empresa ciudadrealense cuenta con más de 50 años de experiencia en la transformación, acondicionamiento, fabricación de frigoríficos e isoterms, blindados y carrozados en general.

Con la incorporación de estas ocho personas, la plantilla de Tecnove rebasaría 375 trabajadores en las cuatro divisiones. Esta empresa cuenta con 150 personas de recursos humanos activos, 10 titulados universitarios, 15 jefes de grupo, 45 oficiales de primera, 35 de segunda,

25 de tercera y 20 ayudantes. Hay que destacar que, en los últimos seis años, ha empleado a una media de 140 personas, fabricando 6.000 unidades de automoción para sectores tan diversos como transporte refrigerado, sanidad, radio y televisión, comunicaciones móviles, segu-

ridad, educación y cultura, ejército, espectáculos y ocio.

Entre sus especialidades técnicas, hay que mencionar el diseño y fabricación de estructuras y plataformas para carrozados, carrocerías metálicas, diseño e instalación de sistemas de seguridad con alarmas y sistemas antirrobo, sistemas de detección y extinción de incendios, aislamientos térmico-acústicos de vehículos, instalaciones neumáticas e hidráulicas y diseño de anagramas y rotulaciones en la más amplia gama de aplicaciones.

OPINION

MÓNICA MORENO

## Los parques eólicos, algo habitual

Hablar de parques eólicos en Castilla-La Mancha es algo cotidiano, ya casi



ha dejado de ser noticia porque son tan numerosos que ya parece que no tienen interés. Casi todos los Diarios Oficiales de Castilla-La Mancha que se publican contemplan algún parque eólico, bien que se apruebe o que se está en estudio y se pide autorización o bien que se van a expropiar las tierras donde van a ir ubicados. Hay muchos proyectos pero de momento pocos se han visto materializados, o por lo menos no se ha dado noticia. Son iniciativas para dentro de muchos años y para lo que se están invirtiendo miles de millones de pesetas. Castilla-La Mancha está llamando la atención a las empresas de energía que apuestan por esta forma de producir electricidad. Esperemos que se mantengan porque aunque mucha mano de obra no se genere sí da riqueza, en forma de impuesto, pero riqueza al fin, a los municipios donde se ubican, como Moral de Calatrava o Chinchilla de Monte Aragón que en los próximos años tendrán su propio parque eólico. En un futuro, no muy lejano, Castilla-La Mancha será y nunca mejor dicho, la región de los molinos de viento.



La ampliación habrá ascendido hasta los 2.000 millones a finales del próximo año

## Agecam aprueba un aumento de capital de 1.200 millones

El presupuesto previsto para el 2002 servirá para continuar con los proyectos que se iniciaron con el nacimiento de la Agencia

DAVID GARCÍA  
Albacete

La Agencia de la Gestión de la Energía de Castilla-La Mancha (AGECAM) ha aprobado esta semana una ampliación de capital de 1.200 millones de pesetas que crecerá sucesivamente para alcanzar la cifra de los 2.000 a finales del próximo ejercicio.

La propuesta recibió el visto bueno del consejo de Administración que se reunió en sesión ordinaria el pasado martes para abordar también la aprobación de los presupuestos del próximo año.

Según explicó el presidente de la Agencia, Daniel Romero, el capital social actual es de 450 millones de pesetas y el presupuesto que se ha propuesto para el año 2002 es de 300 millones que servirán para continuar con los proyectos que se iniciaron con el nacimiento de la Agencia y que tienen como eje central la promoción del ahorro energético, la mejora de la eficiencia energética (producir los mismos bienes con menos consumo de energía) y la introducción de energías más limpias y nuevas.

Algunos de esos ejemplos son el SADE (Servicio de Análisis y Diagnóstico



El presidente de Agecam, Daniel Romero, hacía hincapié en el ahorro energético.

Energético) que se realizará en colaboración con los ayuntamientos mayores de 5.000 habitantes y Diputaciones y con sectores industriales a través de los centros tecnológicos de la región para identificar los instrumentos de mejora del uso energético en los diferentes sectores. Otro programa está encaminado a la utilización mayor de la energía solar. Se trata, explicó Romero, de la utilización de la energía fotovoltaica para

riego y para techos solares.

Además, figura entre los esquemas a cumplir la puesta a punto de un banco de datos de los sistemas energéticos de la región.

Daniel Romero recordó que el ahorro energético es novedoso en España y también en Europa, donde se avanza a un ritmo acelerado en la obtención de resultados. En el caso de Castilla-La Mancha, la región es pionera en la utilización de energía solar y eólica

donde se están dando pasos de gigante en este terreno.

El consejo de administración de AGECAM que es el órgano encargado de tomar estas decisiones está formado en la actualidad por cuatro representantes de la Junta de Comunidades, elegidos de entre las consejerías de Industria, Economía, Agricultura y Sanidad. Además, lo componen otros tres miembros de la Caja de Castilla-La Mancha que es socia en el proyecto.

## Las obras del parque de ocio de Castillejos se iniciarán en breve

La inversión para este espacio medioambiental es de 350 millones

J.M. MIRANDA  
Guadalajara

El proyecto de reordenación de la finca de Castillejos, en Guadalajara, cuenta ya con una ayuda de casi 268 millones de pesetas, concedida por la Unión Europea al Ayuntamiento, a través de los fondos estructurales del Programa Operativo Local, y la previsión es que las obras se lleven a cabo en los próximos meses.

La pretensión es que la finca, de unas 123 hectáreas, cedida por Emilio Meneses en 1984 al Ayuntamiento y situada a tan sólo unos cuatro kilómetros de la capital, se convierta en un gran parque de ocio para el disfrute de todos los guadalajareños y un aula de la naturaleza.

El concejal de Medio Ambiente, Jesús Orea, ha visto con gran satisfacción la llegada de esta ayuda comunitaria, ya que gracias a ella se va a conseguir la puesta en marcha de un gran proyecto para la ciudad, en el que la naturaleza, acompañada de elementos de ocio, van a constituir un gran atractivo para los habitantes no sólo de la capital sino de los alrededores.

La previsión es que la reordenación de la finca se acometa en diversas fases y la primera de ellas está prevista para el próximo mes de octubre, aproximadamente. Se construirá un centro de

naturaleza vegetal (con centros de educación ambiental, de interpretación y museo botánico), y también se reservará una zona para la práctica de deportes como el fútbol, fútbol, baloncesto, etc; habrá un área recreativa con columpios, merenderos y zona de aparcamientos, todo ello con el respeto al entorno. La actuación más importante de esta fase será la ordenación interna para la circulación de vehículos y peatones.

Para fases posteriores estaría prevista la construcción de varios lagos y un picadero, siempre que sea viable técnica y económicamente. El camping formará parte de las actuaciones previstas en el Plan de Dinamización Turística previsto por el Consistorio capitalino.

Y si todo marcha como se prevé las obras podrían iniciarse este mismo año, con lo que Castillejos podría ser una realidad para finales de 2002 o principios de 2003.

Para la adecuación de Castillejos hay previsto un presupuesto que ronda los 350 millones de pesetas, por lo que el Consistorio habrá de poner unos 85.

La ejecución de este proyecto, unido a otras de las obras proyectadas por el Ayuntamiento capitalino, conformarán en un futuro un revulsivo importante en el desarrollo de esta capital.

## Inaugurada la potabilizadora del área de Aguas de Bornova

REDACCIÓN  
Guadalajara

El presidente de Castilla-La Mancha, José Bono, ha visitado esta semana la planta potabilizadora que la Junta ha construido para abastecer a los 28 municipios de la Mancomunidad de Aguas del Bornova, en Guadalajara, y en cuya obra la consejería de Obras Públicas ha

invertido ya 1.080 millones de pesetas.

Bono indicó que en Castilla-La Mancha "hemos roto el conjuro que hace años hicieron algunos políticos, que ni nos conocían, ni nos querían, y dijeron que en esta tierra no hacía falta el agua y que había que llevársela al Levante". En este sentido, el presiden-

te regional recordó que "en esta tierra se nos ha maltratado históricamente en lo que al agua se refiere" y dijo que "algunos creían que el Tajo era para abastecer aguas abajo de Guadalajara y que debía desembocar en el Mediterráneo". Apunto que mientras sea presidente "quien se proponga ese tema va a perder la batalla".

## La Cámara de Toledo aumenta sus esfuerzos para una mayor calidad

REDACCIÓN  
Toledo

La Cámara de Comercio e Industria de Toledo reanuda este mes de septiembre diversas acciones dirigidas a las empresas de la provincia relacionadas con la calidad y el medio ambiente, que se enmarca en un ambicioso proyecto financiado por la Junta de

Comunidades de Castilla-La Mancha.

Estas actividades consisten en la realización de diagnósticos a empresas para conocer el grado y nivel de adecuación de sus sistemas de gestión a la ISO 9000, así como la implantación de sistemas de gestión integrada en medio ambiente y prevención de

riesgos laborales en el puesto de trabajo. Además, se están elaborando para su difusión una Guía de Directrices para la implantación de sistemas de gestión integrada de calidad y medio ambiente, y un estudio sobre la adecuación de la normativa ambiental de los sectores económicos de la provincia.



Según un estudio realizado por la Asociación Española de Empresas de Tecnologías de la Información

## El parque de ordenadores de la región continuó estable en el último año

MÓNICA MORENO  
C-LM

Castilla-La Mancha continuó en 2000 con la tendencia de los últimos años de mantener su parque de ordenadores, sobre todo en lo que se refiere a los sistemas grandes y a los pequeños, según un estudio realizado por la Asociación Española de Empresas de Tecnologías de la Información (Sedisi). Este informe se ha realizado a partir de las cuotas de cada fabricante, en función de las informaciones facilitadas por los propios usuarios.

Este estudio indica que la región sigue ocupando los últimos puestos en el parque de ordenadores de todos los sistemas, encabezando el ranking las comunidades de Madrid, con el 25,8%, Cataluña con el 17,6% y la Comunidad Valenciana con el 10,2. Muy de lejos está Castilla-La Mancha con el 1,6% en ordenadores grandes. La razón principal que aporta el Sedisi es que en estas zonas se concentra el mayor tejido empresarial del país. En Castilla-La Mancha se encuentran localizados 15 grandes sistemas, de los 936 que se contabilizan aproximadamente en España.

Castilla-La Mancha sigue ocupando los últimos puestos del ranking por comunidades autónomas en la cuota de sistemas informáticos

PARQUE DE ORDENADORES POR COMUNIDADES AUTÓNOMAS EN 2000*				
	GRANDES	MEDIOS	PEQUEÑOS	PC's
Andalucía	10,5	7,0	8,2	7,7
Aragón	3,6	3,2	3,3	3,1
Asturias	2,0	1,5	1,7	1,8
Baleares	0,6	1,5	1,7	1,5
Canarias	2,4	2,7	3,0	3,0
Cantabria	1,8	1,2	0,9	1,2
<b>Castilla-La Mancha</b>	<b>1,6</b>	<b>1,6</b>	<b>2,0</b>	<b>1,8</b>
Castilla y León	4,5	3,5	3,2	3,4
Cataluña	17,6	28,6	25,4	26,8
Ceuta y Melilla	0,0	0,1	0,0	0,1
Extremadura	10,2	9,0	8,5	9,2
Galicia	0,7	0,6	0,8	0,6
La Rioja	5,1	5,2	4,6	4,7
Madrid	0,2	0,6	0,7	0,7
Murcia	25,8	21,0	22,0	20,9
Navarra	1,6	2,0	1,7	2,0
País Vasco	2,1	1,6	2,1	2,1
C. Valenciana	9,9	9,1	10,2	9,4
Total	100,0	100,0	100,0	100,0

\*Datos expresados en %  
Fuente: Sedisi

Si se compara el año 1999 con el 2000 se evidencia que aunque la región se mantiene en el parque de ordenadores en los sistemas medios vamos a la baja pues hemos pasado de tener un 1,7% en 1999 al 1,6% que se registró, según el estudio del Sedisi, en el ejercicio 2000.

No ocurre lo mismo con los PC's que se han incrementado en una décima y al acabar el año pasado estábamos en una

cuota del 1,8%, lo que evidencia que cada vez más el ordenador personal está ocupando un puesto importante en la vida laboral de los castellanomanchegos.

En cuanto a los ordenadores que están clasificados como pequeños la región ha mantenido el índice del parque en esta categoría, situación que se ha mantenido en el resto de comunidades autónomas, incluso se puede decir que en algu-

nas de ellas, como Andalucía y Aragón ha ido a la baja.

En este análisis del Sedisi también se hace un repaso a nivel nacional a las marcas que más se venden. En los grandes sistemas es IBM la que sigue manteniendo el liderazgo con el 54,1% del total, seguido de Unisys con el 12,9%. En los sistemas medios se mantiene el porcentaje de los grandes de IBM que sigue en cabeza, seguida

con con el 11,1% con HP y Compaq con el 8,7%.

En el panorama de los sistemas pequeños también es la compañía IBM la que destaca con el 36,1%, seguida del apartado de otras marcas con el 23,5%, Compaq con el 12,5% y HP con el 11,1%.

Por su parte en el parque instalado de ordenadores personales ocupan los primeros puestos del ranking los clónicos con el 25,6%, seguidos con el 11,1% de la compañía HP.

## Los aul@buses llegan a las ciudades de Guadalajara y Toledo

REDACCIÓN  
C-LM

El Ministerio de Ciencia y Tecnología ha puesto en marcha una iniciativa para el desarrollo del programa gubernamental "Internet para todos", consistente en la ruta por el territorio nacional de una flota de diez autobuses equipados con ordenadores en los que se darán clases de Internet y nuevas tecnologías de forma gratuita. Estos aul@buses llegan a Guadalajara el día 7 septiembre y a Toledo el día 8 del mismo mes.

Un total de diez "aul@buses" articulados, de 18 metros de longitud, adaptados interiormente como aulas, accesibles a discapacitados y equipados cada uno con 16 ordenadores conectados a la Red, celebrarán jornadas de demostración y puertas abiertas por las distintas comunidades.

El proyecto, que se enmarca en el Plan de Acción Info XXI, diseñado por el Gobierno central para fomentar el desarrollo de la Sociedad de la Información, se inició el 28 de agosto en Murcia y termina el 9 de septiembre en Madrid.

El Ministerio prevé que la ruta tenga una afluencia de 5.000 personas por localidad y un impacto total superior al millón de personas.

## Caja Ciudad Real pone a disposición del empresario ruralvia.com

REDACCIÓN  
Ciudad Real

Caja Rural de Ciudad Real ha llegado a un acuerdo con la empresa Maninvest para poner a disposición de sus clientes un nuevo servicio de información a través de su portal de servicios en internet, al que se accede a través de la web [www.ruralvia.com](http://www.ruralvia.com).

El acceso de Maninvest permitirá a los clientes dispo-

ner de una amplia gama de servicios relacionados principalmente con ayudas, subvenciones y licitaciones públicas como son: información existente de convocatorias de concursos y licitaciones públicas, información sobre subvenciones y ayudas para empresas y expedientes para las mencionadas subvenciones, concursos y licitaciones, contando con un servicio

especializado de gestión (certificados de Hacienda, Seguridad Social, etc...). Además el Departamento de Empresas de CAJA Rural de Ciudad Real a través de este acuerdo ofrecerá al empresario de la provincia información sobre el resultado exacto sobre la adjudicación de licitaciones, gestión de subvenciones, concursos, etc...

De esta forma Caja Rural

continúa con su política de ayudar a los empresarios de Ciudad Real poniendo a su disposición todo tipo de herramientas y para ello cuenta con los más novedosos adelantos tecnológicos. Inicialmente y como campaña de promoción los clientes podrán probar el servicio de forma totalmente gratuita durante 15 días.

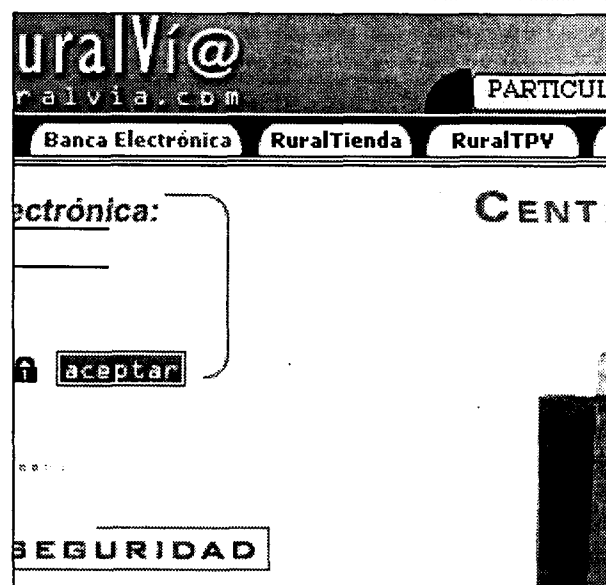

Se puede acceder a través de [www.ruralvia.com](http://www.ruralvia.com)



El establecimiento tiene capacidad para diez personas como máximo

## Casa Rural La Carrasca, tranquilidad en familia

TERESA ROMERO  
Hellín (Albacete)

La Casa Rural La Carrasca se sitúa a penas un kilómetro del centro urbano de Hellín y ofrece todas las ventajas de una casa de campo en las inmediaciones de un núcleo urbano con mucho encanto.

El establecimiento tiene cinco habitaciones, tres de ellas dobles y dos sencillas, dos baños, cocina completa y un salón equipado con televisión y chimenea. La capacidad máxima es de diez personas y la propietaria, María Dolores, suele alquilarla completa aunque está equipada para la ocupación por habitaciones.

Sin duda sus grandes atractivos son el jardín con pinos que rodea la casa, el terreno disponible detrás de la misma para hacer deporte, la barbacoa, el frontón y la piscina. La Carrasca suele ser visitada por grupos de jóvenes que buscan el contacto con la naturaleza y por familias con niños que persiguen la tranquilidad del paraje para descansar.

La máxima ocupación se registra en julio y agosto, meses en que está pre-

La ocupación máxima se da en los meses de julio y agosto, cuando se alquila por semanas enteras



Las familias suelen visitar este alojamiento para disfrutar de la tranquilidad del entorno.

vista una oferta por semanas que abarata la estancia. El resto del año las visitas se concentran en el fin de semana.

“ ”  
**La casa está rodeada por un pinar y tiene piscina, barbacoa y pista de frontón**

Los precios por el alquiler de toda la casa un día es de 20.000 pesetas con derecho a piscina y 18.000 sin usar esta instalación o

en invierno.

Si los visitantes de La Carrasca quieren conocer el entorno deberán empe-

zar por el barrio antiguo de Hellín. En él se pueden rastrear los vestigios de las culturas judía, árabe y cristiana que convivieron en el municipio.

La opción del senderismo es otra de las alternativas de ocio en la zona, así como las rutas en bicicleta por los alrededores, el volcán apagado de Cancaix y los embalses de Talave y Cenajo.

En cuanto a las visitas de carácter más cultural, la zona entraña un importante interés arqueológico, con el asentamiento íbero del Tolmo de la Mi-

nateda y las ruinas visigodas.

La propietaria de la Casa Rural La Carrasca opina que la zona de Hellín y su entorno tiene numerosos atractivos turísticos que poco a poco van siendo conocidos por los cada vez más numerosos turistas de interior, aunque declara que aún no es un negocio rentable.

Casa Rural La Carrasca  
Ctra. de Agramón s/n  
C.P: 02.400 Hellín  
Tlfno: 967 30 05 50  
www.lanzadera.com/  
lacarrasca



El chef combina cocina francesa y española

## Restaurante Gredos especialista en cocina francesa

La especialidad de la casa son los patés de todo tipo

TERESA ROMERO  
Puertollano (Ciudad Real)

Los vecinos de Puertollano y sus visitantes degustan la cocina francesa del Restaurante Gredos desde hace más de veinte años, cuando el propietario del establecimiento, Predestino Labrado, abrió este negocio familiar tras estudiar restauración en Francia.

La especialidad de la casa son los patés, como el de perdiz o el foie gras. Otros platos destacados de su menú son los codillos de pato o el quiche Loraine. Sin embargo no todo es cocina gala en Gredos, pues también se elaboran recetas de la tierra como el pisto manchego.

Una nota característica

de este restaurante es que sólo sirven comidas y cenas las noches de los viernes y sábados, permaneciendo cerrado el resto de veladas.

En este establecimiento se puede comer a la carta por menos de 4.000 pesetas y también disponen de menú del día por 1.400 pesetas.

La capacidad de sus salones es de unas sesenta personas en varios ámbitos diferentes caracterizados por una decoración elegante y moderna en una casa antigua remodelada.

Restaurante Gredos  
C/Santa Ana, 8  
C.P: 13.500 Puertollano  
Tlfno: 926 42 54 96

### BOLETÍN DE SUSCRIPCIÓN

FORMA DE PAGO

PRECIO ANUAL: 8.000 pesetas

- Talón bancario  
 Giro o transferencia  
 Domiciliación bancaria

NOTA: Esta suscripción tendrá carácter anual, salvo orden expresa en contra, sin la cual quedará automáticamente renovada.

Banco o Caja de Ahorros .....  
Oficina .....  
Nombre del titular .....  
CIF/DNI .....  
Dirección .....  
Población ..... Telf.: .....  
Firma autorizada

### ECONOMÍA Y EMPRESAS

DE CASTILLA-LA MANCHA

#### RECIBO BANCARIO

Muy Señor mío: Le ruego se sirva cargar en mi Cuenta Corriente / Libreta de Ahorros, los recibos que le sean presentados por ECONOMÍA Y EMPRESAS en concepto de Contrato de Suscripción

ENTIDAD	OFICINA	D.C.	Nº CUENTA

✓ Si Vd. desea suscribirse por correo, rellene este cupón y envíelo a: ECONOMÍA Y EMPRESAS. Apartado de Correos, 139. Cuenca. Tan pronto nos llegue le comenzaremos a enviar el periódico.



## • Ferias

### • AGF TOTAAL

Fecha: Del 17 al 19 de septiembre  
Sector: Estarán representados el sector agroalimentario.  
Lugar: Róterdam (Holanda)

### • FERIA INTERNACIONAL DE MARSELLA

Fecha: Del 21 septiembre al 1 de octubre  
Sector: Medio Ambiente y mejoras en el ámbito del reciclaje.  
Lugar: Rimini (Italia)

### • ENVIRO-PRO TECOMEX 2001

Fecha: Del 25 al 28 de septiembre de 2001.  
Sector: Protección del entorno.  
Lugar: México D.F. (México)

### • FERROFORMA

Fecha: Del 23 al 26 de septiembre  
Sector: Feria Internacional de ferretería  
Lugar: Bilbao (Vizcaya)

## • Subvenciones y ayudas

### ▲ SUBVENCIÓN: Para nuevas inversiones empresariales generadoras de empleo y para ampliación o modernización de instalaciones

**Objetivos:** Fomentar la inversión empresarial generadora de empleo.  
**Destinatarios:** Empresas industriales y de servicios, agrupaciones y asociaciones de empresas y organismos intermedios. Quedan excluidas expresamente las empresas contempladas en el punto tercero del artículo 2º de la Orden.  
**Requisitos exigidos:** Desarrollar sus actividades en Castilla-La Mancha. Las condiciones que deben reunir los proyectos de inversión son las recogidas en el artículo 5º de la Orden.  
**Importe:** Máximo 30% de la inversión aprobada. Para el caso de organismos intermedios podrá alcanzar el 75%. No podrá sobrepasar aisladamente o en concurrencia con otras subvenciones públicas el coste total del proyecto.  
**Criterios:** Puestos a crear; contribución al desarrollo de la zona; incorporación al proyecto de tecnología avanzada.  
**Organismo:** Dirección General de Promoción y Desarrollo Empresarial.

### ▲ SUBVENCIÓN: Para el fomento de la comercialización e internacionalización

**Objeto:** Se regula el régimen de ayudas para el fomento de estrategias comerciales, promoción de comercio exterior, asistencia a ferias y convenciones comerciales interiores y de la cooperación interempresarial, establecidas en el Decreto 53/1998 de 26 de mayo, porque se establece el marco de ayudas sobre competitividad e incentivos a la inversión empresarial en Castilla-La Mancha.  
**Destinatarios:** Empresas industriales y de servicios, especialmente pymes; agrupaciones y asociaciones de empresas con o sin ánimo de lucro; organismos intermedios que decidan desarrollar o desarrollen ya sus actividades en la Comunidad Autónoma de Castilla-La Mancha.  
**Importe:** -Empresas: Límite del 40% de la inversión o gastos aprobados para las provincias de Albacete, Ciudad Real, Cuenca y Toledo y del 30% para Guadalajara. En todo caso se respetarán los límites establecidos por la Unión Europea.  
-Organismos intermedios: Hasta el 75% de la inversión o gasto subvencionable, con un máximo de 601.012, 10 euros (100.000.000 pesetas).  
**Organismo:** Dirección General Promoción y Desarrollo Empresarial.  
**Información adicional:** Las líneas subvencionales serán las siguientes: -Estrategias comerciales en el ámbito del comercio interior; promoción del comercio exterior; asistencia a ferias y convenciones comerciales interiores; cooperación interempresarial.

## • Ferias

### CIUDAD REAL

### VI FERIA DE LA CAZA, EL TURISMO Y LA PESCA (FERCATUR)

**Fecha de celebración:** Del 14 al 16 de septiembre  
**Sector:** Muestra de carácter nacional en la que se expondrán las novedades en el ámbito de la pesca y la caza, así como del turismo rural.  
**Lugar:** Pabellón Ferial de Ciudad Real  
**Organiza:** Fundación Empresarial  
**Teléfono:** 926 25 03 00

### TARANCÓN

### XI FERIA REGIONAL DE LA ALIMENTACIÓN E INDUSTRIAS AFINES

**Fecha de celebración:** Del 27 al 30 de septiembre  
**Sector:** En esta muestra estarán representados todos los sectores relacionados con la alimentación.  
**Lugar:** Pabellón Ferial de Tarancón  
Calle Reina Sofía  
**Organiza:** Patronato de Promoción Económica de la Diputación de Cuenca  
**Teléfono:** 969 24 01 41

## • Libros

### EMPLEO

### El trabajo flexible en la era en la información

MARTÍN CARNOY  
ALIANZA ENSAYO  
MADRID

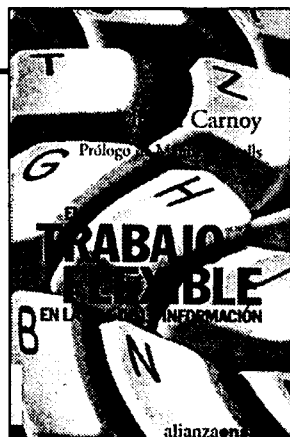

La competencia global y la difusión de la tecnología de la información están reorganizando el trabajo en torno a la gestión descentralizada, la individualización del trabajo y el empleo a corto plazo y a tiempo parcial. Cada vez más los trabajadores deben ser capaces de cambiar de empresa e incluso de ocupación, a medida que se redefinen las funciones de los empleos. Pero la flexibilidad laboral tiene un precio. Separa a los trabajadores de las instituciones sociales -familia, empleos a largo plazo y comuni-

dades estables- que en el pasado sirvieron de apoyo a las expansiones económicas, así como al cuidado y desarrollo de la siguiente generación, proceso que se ve exacerbado por la tendencia en aumento de las mujeres a incorporarse al trabajo retribuido. Si no se quiere ver amenazados el crecimiento económico a largo plazo y la estabilidad social -sos, tiene Martín Carnoy-, sería necesarias nuevas instituciones integradoras para hacer socialmente sostenible la nueva economía.

### ECONOMÍA La economía de los servicios a empresas en Europa

LUIS RUBALCABA BERMEJO  
PIRÁMIDE  
MADRID



¿Que son los servicios a empresas? ¿Por qué es el sector más dinámico en la creación de

empleo? ¿Qué tipo de empleo generan? Éstas son algunas de las preguntas a las que el lector

podrá encontrar respuesta en el contenido de esta obra. El sector de los servicios es el de mayor crecimiento en los últimos veinte años, generando una buena parte de los empleos que se están creando y se crearán en un futuro próximo. En la obra se hace un estudio de la economía de este sector desarrollando desde los aspectos conceptuales que definen la naturaleza y la producción de un servicio a empresas hasta las estadísti-

cas que miden el número y la localización de servicios, pasando por el análisis de la contribución del sector a la macroeconomía y la formación microempresarial de ventajas competitivas. Es una herramienta útil para los ejecutivos demandantes u oferentes de servicios a empresas y para las empresas de la Administración Pública, a los que ofrece criterios y orientaciones útiles para desarrollar nuevas políticas o revisar las actuales.

## • Horario AVE

MADRID Puerta de Atocha - CIUDAD REAL - PUERTOLLANO												
TIPO DE TREN	A	V	E	L	A	N	Z	A	D	E	R	A
	9714 (1) LMXJV-	9744 (1) LMXJV-	9716 LMXJV-	9720 LMXJVS	9725 LMXJVS	9730 LMXJVS	9734 LMXJV-D	9738 LMXJVS	9740 (1) LMXJV-	9744 LMXJVS		
MADRID Puerta de Atocha	07:05	07:30	08:10	10:35	13:30	15:30	17:25	18:15	20:00	22:15		
CIUDAD REAL	07:58	08:20	09:01	11:28	14:21	16:21	18:16	20:06	20:50	23:06		
PUERTOLLANO	08:10	08:33	09:20	11:45	14:40	16:40	18:35	20:25	21:04	23:25		

PUERTOLLANO - CIUDAD REAL - MADRID Puerta de Atocha												
TIPO DE TREN	A	V	E	L	A	N	Z	A	D	E	R	A
	9713 (1) LMXJV-	9715 LMXJV-	9717 LMXJVS	9721 LMXJV-	9725 LMXJVS	9731 LMXJVS	9736 LMXJVS	9739 LMXJV-D	9741 (1) LMXJV-	9743 -VSD		
PUERTOLLANO	06:30	07:15	08:45	10:00	12:30	15:30	17:15	19:30	21:24	21:30		
CIUDAD REAL	06:47	07:32	09:02	10:17	12:47	15:47	17:32	19:47	21:38	21:47		
MADRID Puerta de Atocha	07:40	08:25	09:55	11:10	13:40	16:40	18:25	20:40	22:30	22:40		



## Nombres propios

**Gregorio Martín Zarco,**  
Pte. Cooperativa Santa Catalina



La cooperativa "Santa Catalina", ubicada en La Solana (Ciudad Real), ha llevado a cabo en el último trienio un gran esfuerzo inversor, cifrado en más de 400 millones de pesetas, para modernizar y actualizar su bodega. El presidente de la cooperativa, Gregorio Martín, se ha marcado como reto de cara a los próximos años la mejora de los canales de comercialización para incrementar notablemente el valor añadido de la producción.

**Juan Pedro Hernández Moltó,**  
Presidente de CCM



Caja Castilla-La Mancha ha reunido en la localidad de Alcázar de San Juan a más de seiscientos agricultores de la región con el fin de presentarles las líneas maestras del "Paquete de productos y servicios especializados de Caja Castilla-La Mancha para las cooperativas". El presidente de CCM, Juan Pedro Hernández Moltó, indicó que "esta entidad pretende mejorar la capacidad de gestión de nuestras cooperativas".

**Daniel Romero,**  
Presidente de Agecam



La Agencia de la Gestión de la Energía de Castilla-La Mancha (Agecam), que preside Daniel Romero, ha aprobado una ampliación de capital de 1.200 millones de pesetas, que crecerá sucesivamente para alcanzar la cifra de los 2.000 millones a finales del próximo año. La propuesta ha recibido el visto bueno del Consejo de Administración que también ha aprobado los presupuestos para el próximo año.

**Eduardo González Gómez,**  
Dtor. Gral. Trillo y Almaraz

Como consecuencia del proceso de integración de las centrales nucleares de Almaraz y Trillo, la asamblea de socios ha decidido que Eduardo Díaz Río deje el puesto de gerente de la central nuclear de Trillo. Como director general de las centrales de Almaraz y Trillo, AIE, Eduardo González Gómez ha sido designado para ocupar este puesto, sustituyendo de esta forma a Díaz Río.

**José Miguel Agulló,**  
Presidente de Acero Toledano

La empresa Acero Toledano, ubicada en la localidad Toledana de Olías del Rey, prevé comercializar en su primer año de funcionamiento un mínimo de diez mil réplicas de espadas históricas, que se destinarán en su mayor parte al mercado exterior. El presidente de Acero Toledano, José Miguel Agulló, ha explicado que todos los modelos que en la actualidad están vendiendo en algunos países de la Unión Europea y en Rusia son completamente nuevos en el mercado.

## Clemente Morales

Presidente de la Asociación de Empresarios del Polígono de Toledo

# "La carencia de servicios municipales es notable"

TERESA ROMERO  
Toledo

*La Asociación de Empresarios del Polígono de Toledo, integrada en Fedeto, fue creada para solventar los problemas de servicios que padecen las empresas de este área industrial. Ahora, la principal demanda es el aumento de medios e infraestructuras para la mejora del Polígono, donde se ubican unas 750 empresas que denuncian la desidia del Consistorio municipal con respecto a sus peticiones. El presidente de esta Asociación desde 1992, Clemente Morales, explica los principales problemas que sufren.*

**Pregunta.- ¿Cuáles son los principales problemas del Polígono de Toledo?**

**Respuesta.-** Desde hace años nos enfrentamos a una serie de carencias que no se nos solventan definitivamente. Aunque no podemos hablar de inmovilismo por parte de la Administración local, las viales, la señalización, la reorganización del servicio de autobuses y las marquesinas para que se guardezca la gente son algunas de las peticiones más destacables desde esta Asociación. Por otro lado, últimamente parece que están surgiendo problemas de inseguridad.

**P.- ¿En qué consiste esta inseguridad?**

**R.-** Se trata de delincuentes muy profesionales que pueden estrellar un camión contra una puerta y desvalijar una empresa. Yo no digo que la policía no esté actuando, pues a raíz de unas conversaciones mantenidas hace dos años con el señor Espejo, comisario jefe de Castilla-La Mancha, la actuación de los cuerpos de seguridad ha mejorado mucho.

**P.- ¿Qué medidas se van a tomar para acabar con estos casos de delincuencia?**

**R.-** Desde la Asociación

**"Nuestro polígono ha crecido mucho en tamaño sin aumentar su dotación de infraestructuras en consonancia"**



Clemente Morales es pte. de los Empresarios del Polígono.

de Empresarios del Polígono creemos que la solución pasa por la habilitación de más medios, si bien reitero que no creo que las medidas policiales actuales sean malas, pues no se puede estar en el sitio y en el momento a d e c u a d o siempre, dado el tamaño del Polígono. De momento hemos previsto retomar las conversaciones con el comisario jefe de la policía regional para estudiar un aumento en la dotación humana que patulle por la zona.

**P.- ¿Cómo afectan las dimensiones del polígono, a las que usted hace referencia, al funcionamiento del mismo?**

**R.-** Esta zona industrial

se creó como polígono de descongestión de Madrid, pero ha crecido de forma desmesurada. Hay que tener en cuenta que la calle

**El precio del metro cuadrado en el polígono ronda las 40.000 pesetas, una cifra exorbitada**

Jarama mide cinco kilómetros de largo y de ella y de las calles paralelas sale una maraña de calles, algunas privadas, cuyos accesos, alumbrados y otros servicios

no son todo lo buenos que deberían ser. El Polígono de Toledo ha crecido mucho en tamaño sin aumentar su dotación en infraestructuras en consonancia, por lo que ahora necesita numerosas mejoras, especialmente en algunos ámbitos, pues la carencia en los servicios municipales es notable.

**P.- ¿La tendencia actual corrobora ese ritmo de crecimiento?**

**R.-** Sí, sin duda. Aunque no podemos hablar de grandes movimientos empresariales, la instalación de nuevas empresas en este área industrial es constante, por lo que los problemas de espacio están a la orden del día. La falta de suelo urbanizado industrial es toda una realidad que padecen los empresarios toledanos que quieren venir a trabajar al polígono o ampliar sus instalaciones.

**P.- ¿Qué soluciones se contemplan para este problema?**

**R.-** La Asociación tiene claro que se deben crear nuevas fases que amplíen el Polígono, ya que hay espacio para este crecimiento potencial. Se podría crear otro ámbito empresarial en el suelo que va hasta la vía del AVE, que delimita el comienzo de la provincia de Madrid. En estos momentos, es imprescindible la adopción de medidas en este sentido, pues de lo contrario el empresario encuentra muchos problemas para afrontar los gastos que supone adquirir un terreno tan escaso, cuyo precio se ha disparado.

**P.- ¿Qué coste tiene el metro cuadrado de suelo urbanizado industrial en el Polígono?**

**R.-** Las últimas cifras que han llegado a mi conocimiento rondan las 35 o 40.000 pesetas por metro cuadrado. Es evidente que los precios se han disparado, llegando a cantidades exorbitadas. Hay que recordar que el empresario no compra suelo para especular con él, sino para levantar un negocio y producir. Por ello, arrostrar con los gastos de terreno, naves, maquinaria y otros costes será insostenible si no se abaratan los precios.

LAURA TORREBLANCA