

Castilla-La Mancha tiene registradas 1.434.511 unidades urbanas en el catastro

## El valor catastral urbano supera los 4,8 billones de pesetas

Toledo absorbe casi el 32% de la cifra global de la región

El Impuesto de Bienes Inmuebles tiene un importe de 22.526 millones

El valor catastral de las unidades urbanas registradas en Castilla-La Mancha suma la cantidad de 4,825 billones de pesetas, según da-

tos de la Estadística Básica por municipios del año 2000 de la Dirección General del Catastro. Esta cantidad supone un incremento

del 10,2% respecto al valor catastral urbano del año anterior. El número de unidades urbanas en Castilla-La Mancha es de 1.434.511 y el

valor medio por unidad se cifra en 3,3 millones de pesetas, un millón doscientas mil inferior a la media nacional. El número de reci-

bos del Impuesto de Bienes Inmuebles (IBI) supera 1,3 millones y la deuda tributaria de este tributo es de 22.526 millones de pesetas.

Pág. 31

### Por cada cien pesetas, los castellano-manchegos ahorran 12,5

Los castellano-manchegos dedican 12,5 pesetas al ahorro por cada cien. Una cifra muy similar a la media nacional que se cifra en el 12,5%. Los datos reflejados en el estudio de la Fundación de Cajas de Ahorro Confederadas ponen de manifiesto que en los últimos años la tasa de ahorro ha ido disminuyendo progresivamente. Así, en el 95 el ahorro suponía el 14,4% de la Renta Familiar Bruta Disponible; en el año 97 el 13,76% y 12,82, dos años después.

Pág. 32

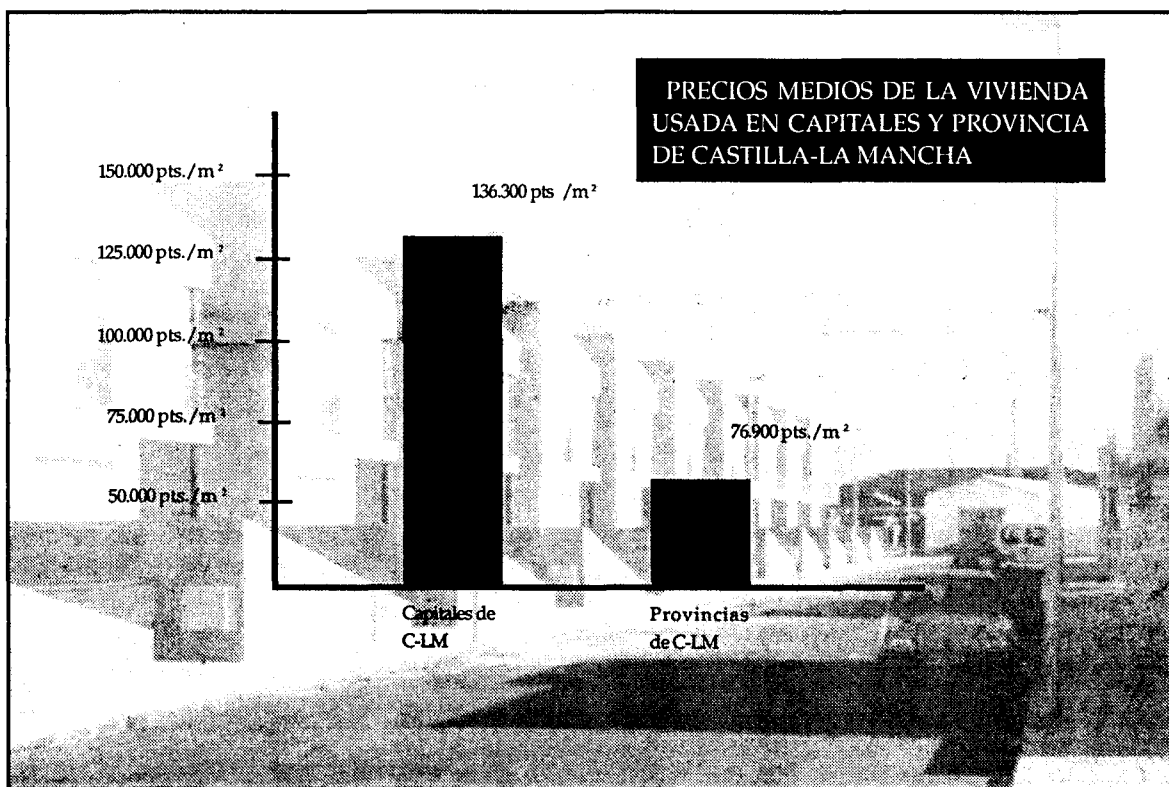

LA VIVIENDA USADA SUBIÓ UN 13% ANUAL HASTA SEPTIEMBRE

Los precios de la vivienda usada en Castilla-La Mancha se incrementaron en septiembre un 13% en relación al mismo período del año anterior, según el estudio que Tasaciones Inmobiliarias (TINSA) realiza periódicamente. El metro cuadrado de este tipo de viviendas se paga en la región a una media de 90.100 pesetas el metro cuadrado, mientras que a nivel nacional se sitúa en 154.000 pesetas.

Pág. 32

### Las autoescuelas, amenazadas por la descapitalización

La feroz competencia en el sector de las autoescuelas está provocando una descapitalización de éstas, según denuncian los empresarios de la región. Además de la competencia también contribuyen a esta situación la legislación actual, que estos empresarios consideran permisiva, ya que exige muy pocos requisitos para abrir un negocio de estas características. Según un estudio elaborado por la asociación ciu-

dadrealena, el coste medio de una clase práctica se sitúa en 3.500 pesetas, por lo que todo lo que sea cobrar por debajo de esta cifra significa que se está perdiendo dinero. Para realizar estos cálculos se ha tenido en cuenta el sueldo de un profesor, la amortización del vehículo, los impuestos, el consumo de gasóleo, etc...En la región existen 429 autoescuelas, según la Jefatura de Tráfico de Toledo.

Pág. 5

### Desigual incidencia del 11-S en el turismo regional

Las oficinas de turismo de Castilla-La Mancha han notado en el último mes un descenso del número de visitantes extranjeros que acuden a solicitar información. No obstante, dado que este tipo de turismo no es mayoritario en la región (salvo en casos muy concretos) es difícil precisar si se debe o no al miedo a volar desatado por el fatídico 11-S. En Cuenca, sí que han notado una considerable disminución de visitantes extran-

jeros. En Toledo, por otro lado, se apunta que se ha registrado un descenso de los grupos que acuden a estas oficinas, aunque no de turistas individuales. Algunas localidades de Ciudad Real, como Almagro o Campo de Criptana, son los ejemplos más claros del descenso de viajeros de fuera. Así en Almagro se han anulado 26 grupos concertados de turistas americanos y en Campo de Criptana se reciben menos japoneses.

Pág. 18

### QUÉ ES NOTICIA

#### EMPRESAS

#### 6 Camar superará los 3.000 millones de facturación

El Grupo Camar, de Cedi- llo del Condado, en To- ledo, espera este ejercicio superar los 3.000 millones de pesetas. Este año han terminado de hacer au- mentar instalaciones.

#### 10 Varnet inaugura nuevas instalaciones

La empresa del sector in- formático Varnet ha inau- gurado sus nuevas insta- laciones en Ciudad Real. Esta firma se fundó en el año 98 y desde entonces la plantilla ha pasado de 4 personas a 112.

#### 11 Mariana Artesana crea cinco centros de producción

La firma conquense Ma- riana Artesana, que se dedica al diseño y fabri- cación de muebles de raftan, ha abierto cinco nuevos centros de pro- ducción en la provincia de Cuenca.

#### 13 Bodegas Ibañesas construye una nueva nave

Bodegas Ibañesas de Ex- portación está amplian- do instalaciones en 1.100 metros cuadrados, con la construcción de una nueva nave en la locali- dad albaceteña de Casas Ibañez.

#### 14 Exel abandonará Cabanillas con regulación de empleo

Exel Logistic ha presentado finalmente el expediente de regulación de empleo, por lo que el cierre de esta empresa de Cabanillas del Campo, en Guadalajara, irá acompañado de un plan social para la plantilla.



## CARTA EDITORIAL

**El turismo interior y nacional****Santiago MATEO SAHUQUILLO (\*)**

En esta semana que ahora acaba se ha presentado la Central de Reservas Turísticas que permitirá a todos los usuarios de internet contar con una completa información turística de Castilla-La Mancha además de realizar sus reservas utilizando esta vía. La relevancia de esta iniciativa viene quizá más por la promoción turística que supone para nuestra región en un momento, además, en el que el turismo nacional vive una situación ambivalente.

El miedo a volar de los estadounidenses no es patrimonio suyo y aunque no sea la misma psicosis del miedo a volar, en España, según las últimas informaciones, se está empezando a notar que el turismo nacional prefiere quedarse en nuestro país, por lo menos en este puente del 1 de noviembre. Por contra, el turismo extranjero tras los atentados del 11-S también prefiere no coger aviones, por un lado, y no viajar muy lejos, por otro. Como resultado de esta ambivalencia lo que se pierde por un lado se puede ganar por el otro.

Castilla-La Mancha, con la excepciones de las dos Ciudades Patrimonio y de algunas zonas concretas como Campo de Criptana, tiene un turismo extranjero todavía muy minoritario, por lo tanto, casi nos beneficia más que el visitante nacional prefiera quedarse aquí a que el extranjero temporalmente no se anime a viajar.

En el reportaje que esta semana ofrecemos sobre la recepción de visitantes y consultas por parte de las oficinas de turismo que están en la región, nos ofrece consideraciones tan curiosas como aquellas que señalan que el turismo que llega por carretera está aumentando, y por tanto, beneficia a determinadas zonas que se encuentran en un punto kilómetro de paso.

Castilla-La Mancha está en una buena situación en el turismo interior y el sector relacionado con esta importante fuente de ingresos debe ir adaptándose y mejorando con el paso del tiempo. El trato amable y el buen servicio son los ingredientes básicos de esta adaptación.

Santiago Mateo Sahuquillo, editor de ECONOMIA Y EMPRESAS DE CASTILLA-LA MANCHA

**El euro en el comercio y las pymes**

TERESA GARCÍA

DIRECTORA DEL DEPARTAMENTO ECONÓMICO DE CEOE-CEPYME CIUDAD REAL

Los cambios siempre suscitan inquietudes y despiertan ilusiones. Aún más cuando se trata de introducir una nueva moneda que pase a ser única para pueblos, cuyo carácter sobresaliente es su diversidad.

Una heterogeneidad habitual en cada país, por la variedad de generaciones, costumbres de consumo, tradiciones culturales y clases sociales. Una singular divergencia en una unidad de estados, es decir, más de cuarenta años compartiendo un proyecto común que ahora se hace realidad con la entrada del euro.

El día 1 de enero de 1999 entró en vigor en toda la Unión Europea la moneda única denominada Euro. En España el euro pone fin a nuestra unidad legal de cuenta y de pago que es la peseta, la cual fue implantada por un Decreto de 19 de octubre de 1968, que también contó para su adopción con un conjunto de normas transitorias.

El dinero cumple diversas funciones. La primera de ellas es la de su carácter de unidad de medida del valor económico-patrimonial, es decir, que cumple una función abstracta de estimación del valor de las cosas. Ahora bien, el dinero desempeña también otras funciones, cuál es la determinación del valor concreto de cambio de los bienes y servicios que se concreta en el precio de las transacciones. Finalmente, otra de las funciones esenciales es la del dinero como medio de pago, constituyendo así el instrumento mediante el que se satisface la prestación objeto de las obligaciones pecuniarias.

El Consejo de la Unión Europea confirmó, en el Acuerdo de Madrid de los días 15 y 16 de diciembre de 1995 la denominada tercera fase de la Unión Económica y Monetaria cuyo período transitorio se inició el 1 de enero de 1999 y finaliza el 31 de diciembre de 2001 que supone la sustitución de las monedas nacionales por el euro. A su vez, el Consejo de la U.E. Mediante Decisión adoptada el 2 de mayo de 1998 acordó que once países, incluido España, reunían las condiciones necesarias para la adopción de la moneda única el 1 de enero de 1999. A partir de ese momento y en los últimos meses una de las conversaciones y temas de interés que más a menudo se están tratando en el ámbito tanto profesional, empresarial y docente, es el euro, de hecho es una de las pocas cuestiones que afecta a una gran diversidad de áreas de las empresas (fiscal,



En la imagen, Teresa García.

económico, comercial, recursos humanos, organización) a las entidades financieras, administraciones públicas y a la sociedad en general.

Esta inquietud es mayor en las pymes y el comercio, base de nuestro tejido empresarial, por su mayor dificultad en adaptarse a los cambios y reunir menos medios económicos, personales, etc.

Por ello, el pasado día 10 de octubre se ha firmado un Protocolo de Colaboración entre la Universidad de Castilla La Mancha, Caja Rural de Ciudad Real y CEOE-CEPYME de Ciudad Real, para la difusión del Euro en la PYME.

El contenido de este convenio es informar a la Pequeña y Mediana Empresa de la provincia de Ciudad Real, sobre los diferentes aspectos comerciales y operativos que comportan la inminente incorporación al sistema de Moneda Única Europea -Euro-. Para acometer esta idea se están llevando a cabo dos líneas de actuación:

Se han creado unos Equipos Euro formados por personal especializado en materia euro que atienden individualmente con visitas personalizadas a un total de más de nueve mil empresas.

En cada visita se explica y facilita al comerciante un dossier con contenido como el eurocalendario y el Código de Buenas Prácticas.

La confianza es el factor básico para la tranquila incorporación del euro en la vida cotidiana de los ciudadanos, por ello resulta imprescindible la labor que deben

desempeñar los prestadores de servicios, especialmente en el comercio y la hostelería, ante el proceso de introducción del euro, en el sentido de inspirar confianza y ayudar a formar al consumidor.

El Código de Buenas Prácticas es la oferta de estos sectores a los consumidores, para por un lado, ayudar, informar y colaborar con el consumidor; y por otro, contribuir a la estabilidad de precios, evitando que el proceso de cambio a la nueva moneda tenga un componente inflacionista no deseado que repercuta negativamente sobre los consumidores y sobre la posición competitiva de nuestro país. Este Código engloba una serie de compromisos que el comerciante deberá cumplir si solicita la Euroetiqueta. Compromisos que supondrán una serie de garantías para con el cliente.

Estos son:

- +Compromiso de información.
- +Compromiso de formación del personal.
- +Compromiso de seguridad en la conversión.
- +Compromiso de redondeo sobre la cifra final.
- +Compromiso de doble indicación de precios.
- +Compromiso de devolver los cambios en euros.
- +Compromiso de continuidad, mantenimiento de nivel y no discriminación en el cobro de precios en euros y/o pesetas.
- +Compromiso de atención personalizada al consumidor o usuario.

Por otra parte se ha creado un servicio telefónico denominado Eurolínea que consiste en informar al empresario de todas aquellas dudas que posteriormente y en sus tareas diarias le surjan en cuestiones sobre el euro. El teléfono cuyo número es 902212323 estará a disposición de todas las empresas en horario comercial y durante los meses que sea necesario.

La entrada del Euro en nuestro país no tiene paso atrás y todos debemos sensibilizarnos si no lo hemos hecho ya para que este proceso sea lo más sencillo posible. El comercio será una parte esencial en este cambio y por ello, deberán ser los mismos pequeños empresarios en su cercanía con el ciudadano, los que primero deben acometer estos cambios y los que difundan estas primeras ideas y consejos sobre el euro.



<p><b>763,8</b> (-3,8%)</p> <p><b>Bolsa</b></p> <p>La incertidumbre de si Argentina incumplirá el pago de la deuda y los datos de la economía estadounidense continúan provocando caídas en la bolsa madrileña.</p>	<p><b>184,02</b> (-1,53%)</p> <p><b>Dólar</b></p> <p>Después de varias semanas en las que la moneda norteamericana se recuperaba, ha vuelto a mostrar síntomas de debilidad.</p>	<p><b>21,08</b> (-5,47%)</p> <p><b>Petróleo</b></p> <p>La cotización del petróleo Brent, una de las más bajas de los últimos años, ha influido en el descenso del precio de los carburantes.</p>
---	--	--

**SUBE** La buena gestión que están realizando los órganos directivos de Caja Rural de Toledo y de Caja Rural de Cuenca, que se ha traducido en unos resultados positivos con importantes beneficios en el tercer trimestre de 2001. Los de la Rural de Toledo están cercanos a los 1.300 millones de pesetas y los de la Rural de Cuenca son de 700 millones.

**BAJA** La falta de acuerdo entre las Administraciones Públicas, tanto nacionales como regionales, para transferir las políticas activas de empleo a Castilla-La Mancha. Según indicó Juan Chozas en Toledo todavía quedan muchos puntos por cerrar para establecer un traspaso con garantías.

**LA IMAGEN DE LA SEMANA**



LA ASAMBLEA DE CCM NOMBRÓ A LOS IMPOSITORES Y REPRESENTANTES DE LOS TRABAJADORES.

**ECONOMÍA Y EMPRESAS**  
DE CASTILLA-LA MANCHA

Cuesta de Carlos V, 4, 3ª planta. 45001 Toledo  
Tel. 925 28 42 46 - 925 28 41 94  
FAX: 925 22 50 18

Fundado en 1998  
EDITA:  
Grupo El Día

**PRESIDENTE DEL GRUPO EL DÍA**  
Santiago Mateo Sahuquillo

Redactora-Jefe: Ana Isabel Moreira  
Redacción: Alicia Sánchez, Francisco J. Llana, Mónica Moreno, David G.H. (Albacete), Mª José Gª. Cervigón (Ciudad Real), Juan M. Miranda (Guadalajara), Rodolfo Llopis (Cuenca)  
Fotografía: Javier Pozo

Publicidad: Nicolás Mateo

**DISTRIBUCIÓN**  
Distritoledo S.L.

**IMPRIME**  
Grupo El Día

**DEPÓSITO LEGAL**  
CU 321-1.998

**NOMBRES DE ACTUALIDAD**

**MEDÍN DE VEGA**

Director General del Grupo Camar

El Grupo Camar, cuyo director General de Medín de Vega, ha invertido en el presente ejercicio 200 millones de pesetas en ampliar y remodelar el centro de clasificación de huevos. También se ha reformado y ampliado la fábrica de piensos.



**ÁLVARO MALDONADO**

Secretario de Ceoe-Cepyme Ciudad Real

El secretario general de la Ceoe-Cepyme de Ciudad Real, Álvaro Maldonado, ha señalado que la cena de gala de Ceoe-Cepyme será este año el prelude de la celebración de su 25 aniversario que se cumple en el 2002. La tradicional entrega de premios se aumentará en varias categorías.



**JUSTO ZAMBRANA**

Presidente del CES

El presidente del Consejo Económico y Social (CES), Justo Zambrana, daba a conocer que el informe sobre los Presupuestos 2002 ha sido favorable y de forma unánime por el CES. Esta institución recomienda reforzar las inversiones en infraestructuras.



**Información a los lectores**

Para la publicación de originales en la sección de Cartas al Director, pueden dirigirse a Cuesta de Carlos V, 4 - 3ª; o si lo prefieren al número de Fax 925 22 50 18 o al e-mail economiayempresa-clm@ticom.es. Los originales, que no deben sobrepasar las 30 líneas, deben ir acompañados de la fotocopia del Documento Nacional de Identidad.

**EL DATO**

**Castilla-La Mancha recibió en septiembre más de 5.500 viajeros**

Castilla-La Mancha recibió en el mes de septiembre un total de 5.581 viajeros, de los que 3.026 son residente en España y el resto en el extranjero. En cuanto al número de pernoctaciones, éstas han ascendido a 13.359 y la estancia media de los turistas que han visitado la región ha sido de 2,39 días, siendo la tercera comunidad autónoma en la estancia media de nuestro país. Los turistas españoles que más han pernoctado en la región han sido los murcianos y los de la Comunidad Valenciana.

**"ENTRE COMILLAS"**

**FRANCISCO GARCÍA, GERENTE DE BODEGAS IBAÑÉAS:** "... flaco favor que le están prestando a la imagen del vino de mesa los vinos de formato break, debido a su pésima calidad, no es de extrañar que el futuro se presente bastante negro".

**JUAN CHOZAS, SECRETARIO GENERAL DE EMPLEO:** "Va a haber transferencias no sólo por mandato constitucional, sino para garantizar un mejor servicio, cercano a los órganos de decisión de la región".

**RAFAEL MARTÍN MOLERO, DIRECTOR GENERAL DE CAJA RURAL DE TOLEDO:** "Los resultados reflejan una positiva

evolución de la entidad sustentada en el crecimiento de todos los márgenes, un estricto control de costos y un aumento del volumen de negocio gestionado".

**JUAN ANTONIO HIDALGO, PRESIDENTE DE LA ASOCIACIÓN DE AUTOESCUELAS DE CIUDAD REAL:** "El reglamento que tenemos actualmente -añade- data del año 1984 y es el peor que podía existir para el sector, ya que a su amparo está floreciendo la competencia desleal, que está llevando a que muchos empresarios estén perdiendo dinero con las clases prácticas".

**REVISTA DE PRENSA**

**Terapias de choque para el gasto farmacéutico La banca más prudente**

Hasta hace dos años, el gasto público en medicamentos acumulaba en España una tasa anual de crecimiento del 12%. La espiral alcista se rompió en 1999, cuando el Gobierno logró situar el aumento del gasto en medicinas por debajo de los dos dígitos. (...) El acuerdo rubricado ayer por Sanidad con el sector farmacéutico trata de poner fin a esta san-gría.

Expansión

El 11 de septiembre ha marcado un antes y un después en la economía internacional. Y, como es lógico, ha tenido una notable repercusión en las cuentas de resultados y en los objetivos de las grandes empresas y entidades financieras españolas (Santander Central Hispano, BBVA, La Caixa, Caja Madrid y Banco Popular). (...) Es cierto que se ha producido una ralentización de la economía que ha afectado al negocio típico bancario y a la Bolsa, lo que ha derivado en menores aportaciones de beneficios por la ejecución de plusvalías.

Cinco Días



LA COLUMNA

F. J. LLANA NIETO

### ¿Quién dijo crisis?

Una vez más los españoles se preparan (mejor dicho ya se han preparado) para disfrutar de un largo puente, con el que olvidarse de los quehaceres diarios, sin tener en cuenta los últimos datos sobre una ralentización de la actividad económica, tanto nacional como internacional. Vamos, que seguro que más de uno piensa ¿quién dijo crisis? y la verdad es que cuando llega un periodo vacacional o unos días festivos como estos y se observan las carreteras colapsadas de vehículos, las estaciones de trenes y autobuses también, y los hoteles playeros hasta la bandera, uno se pregunta hasta qué punto a la gente le preocupa todo aquello que políticos y expertos en macroeconomía nos repiten una y otra vez sobre el retraimiento del consumo, el aumento de los precios, etc... Ya se que más de uno pensará que el turismo que se hace en este contexto es más de "andar por casa", sin permitirse grandes lujos, y seguro que tiene razón, pero también convendría tener en cuenta que en una familia media un gasto adicional, por pequeño que éste sea tiene unas repercusiones amplificadas a final de mes.



VICENTE MACHUCA

### FECMES, OPA Y UCAMAN PIDEN MAYOR PARTICIPACIÓN

Los presidentes y directores de la Federación Empresarial de Economía Social de Castilla-La Mancha (Fecmes), Organización de Profesionales Autónomos (OPA) y la Unión de Cooperativas Agrarias de Castilla-La Mancha (UCAMAN) han solicitado al presidente de la Junta de Comunidades, José Bono, la necesidad de que el Ejecutivo autónomo les conceda participación y representación en los distintos foros de debate económico que existen en la región.

### Bodegas Olarra ha plantado ya 25 ha. de viñedo en la región

El grupo riojano Bodegas Olarra ya ha plantado 25 de las 100 hectáreas de viñedo con que contará Bodegas y Viñedos Casa del Valle, la nueva bodega castellano-manchega que el grupo adquirió en la localidad toledana de Yepes. Dentro del proyecto de plantación elaborado por los técnicos de Bodegas Olarra, que prevé una superficie de cien hectáreas de viñedo, ya se ha ejecutado la primera fase que consistía en la plantación de 25 hectáreas. Éstas son de cabernet sauvignon, las variedades merlot y syrah completarán el proyecto de plantación. Estas tres variedades por su gran aptitud para la crianza y su personalidad y

carácter bien definidos se han considerado idóneas para la producción de vinos de calidad. Se ha optado por marcos de plantación de 1.10 por 2.60, lo que supone una densidad aproximada de 3.500 plantas por hectárea, muy superior a las encontradas habitualmente en la zona. La mayor densidad de plantación permite una mejor exploración del suelo por las raíces y, por tanto, un mejor aprovechamiento de los recursos hídricos y nutritivos del suelo, lo que se traduce en una menor sensibilidad a las variaciones climáticas anuales y una limitación del vigor de las plantas que redundará a favor de la calidad del fruto.

### Adeca edita una guía de empresas en formato CD Tarjeta de Visita

La Asociación de Empresarios del Polígono de Campollano (ADECA) ha presentado una Guía de Empresas en formato CD Tarjeta de Visita del que se han realizado 3.000 copias. La Asociación ha logrado plasmar este proyecto gracias a la subvención del programa Iniciativa Pyme de la Junta de Comunidades de Castilla-La Mancha y la colaboración de la empresa de telefonía móvil AMENA. El funcionamiento del CD Rom, cuyas medidas son muy similares a las de una tarjeta de crédito es muy sencillo y válido para cualquier lector de CD y no requiere instalación en disco duro del ordenador. Al introducirlo en el lector de CD, se arrancará de forma automática y aparecerá una pantalla en la que se tiene que la opción de buscar la

empresa por el producto que fabrica o comercializa o hacerlo directamente por su actividad. De esta forma, se permite una búsqueda rápida de cualquier empresa, ya que una vez que se ha entrado en un sector determinado ya es posible realizar la búsqueda por el nombre de la empresa directamente. Una vez localizada la empresa, aparecerán en pantalla los principales datos de localización de la misma: nombre, dirección, teléfono, fax, página web, e mail... Para completar esta información el visitante tiene la posibilidad de pinchar en "situación" para que se despliegue un plano del Polígono de Campollano en el que aparece marcado el punto exacto en el que se encuentra situada.

(Informa: D. García)

## ALDIA

### Constituida la sociedad mixta Unagro Agrícola

La empresa mixta hispano-francesa "Unagro Agrícola S.L." se ha constituido en Almagro (Ciudad Real) con la voluntad de liderar el sector de los suministros agrarios en España y con el objetivo de ofrecer el mejor servicio a los agricultores españoles. La nueva sociedad ha sido creada bajo los auspicios de Agrofit-España y Uncaa-Francia. Agrofit integra en la actualidad a seis grupos regionales de cooperativas de segundo grado, entre ellos Ceresco, ubicada en Ciudad Real, que, a su vez, están compuestos por unas 500 cooperativas de base de toda España.

### Toledo acoge una exposición sobre los 25 años de CC OO

El secretario general de Comisiones Obreras, José María Fidalgo, ha inaugurado en Toledo la exposición que conmemora el 25 aniversario de la creación de este sindicato. Fidalgo destacó la memoria como parte importante de la reivindicación sindical y recordó que CCOO ha permitido que la democracia no fracasara. El secretario regional, Juan Antonio Mata, destacó que tras un cuarto de siglo hay cerca de 55.000 cotizantes, lo que significa uno de cada catorce trabajadores, siendo punto de referencia de los trabajadores y factor esencial de avance de los derechos de éstos en todo el país.

### Losan en Ciudad Real, sin director de fábrica por ahora

El Grupo Losan ha llegado a un acuerdo con el hasta ahora director de fábrica de la empresa que dicho grupo tiene en Pedro Muñoz, Ciudad Real, Manuel Orellana, para la salida de éste de dicha fábrica. Según confirmó a este semanario el director gerente del grupo gallego, Angel Mejjide, Orellana quería irse de la empresa y han llegado a un acuerdo con él, por lo que por el momento dicha empresa no tiene director de fábrica. Otras fuentes consultadas en este semanario, no obstante, señalaban que los motivos de la salida de la empresa del director no han sido sólo voluntarios. (Informa: A. I. Moreira)



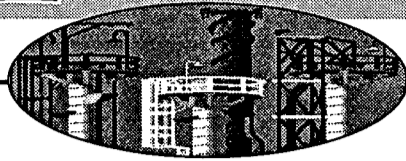

F. J. LLANA NIETO  
C-LM

Los empresarios de Ciudad Real denuncian que los precios por clase práctica están por debajo de costes

## La descapitalización amenaza al sector de autoescuelas

Las empresas consideran que la nueva normativa sobre exámenes es muy estricta y abogan por que se cambie

El sector de las autoescuelas no pasa ahora por sus mejores momentos. El importante aumento registrado en el número de centros abiertos a lo largo de los últimos años y la creciente demanda de alumnos como consecuencia del crecimiento del parque automovilístico han traído consigo una competencia "feroz", cuya primera consecuencia directa ha sido la caída de los precios hasta unos niveles inferiores en la mayoría de los casos al umbral de rentabilidad. Así lo denuncia el presidente de la Asociación Provincial de Autoescuelas de Ciudad Real, Juan Antonio Hidalgo, quien añade que el principal perjudicado con estos precios tan bajos es el alumno, ya que la calidad del servicio es mucho peor y lo que éste se ahorra en clases lo gasta a la hora de renovar papeles.

Hidalgo afirma que con esta actitud de los empresarios el sector se está descapitalizando, a lo que también contribuye la legislación tan permisiva que actualmente está en vigor, y que exige muy pocos requisitos a la hora de abrir una autoescuela. "El reglamento que tenemos actualmente -añade- data del año 1984 y es el peor que podía existir para el sector, ya que a su amparo está floreciendo la competencia desleal, que está llevando a que muchos empresarios estén perdiendo dinero con las clases prácticas".

Según un estudio elaborado por la asociación ciudadrealense, el coste

medio de una clase práctica para el propietario de una autoescuela se sitúa en las 3.500 pesetas, por lo que se concluye que todo lo que sea cobrar por debajo de esta cantidad significa que se está perdiendo dinero. Para realizar estos cálculos se han tenido en cuenta el sueldo de un profesor, la amortización del vehículo, los impuestos, el consumo de gasóleo, etc.

El presidente de la Asociación de Autoescuelas de Cuenca, Rafael Lozano, también considera excesivo el número de negocios de este tipo que hay abiertos en la provincia con un sueldo de profesor de 1.500 pesetas al mes, aunque señala como principal problema al que se enfrentan diariamente los empresarios del sector la falta de señalizaciones en las calles y el caos circulatorio, "que impiden que el alumno saque el máximo rendimiento de las clases que recibe", asegura.

Materia de exámenes

Los empresarios del sector consultados por este semanario han coincidido a la hora de criticar la excesiva dureza de la nueva normativa relativa a los exámenes -que entró en vigor en marzo del presente año- y que contempla mayores dificultades para el alumno que suspen- de en algunos de las convocatorias. Así, por ejemplo, si éste no

### Los examinadores vuelven a la huelga

El colectivo de examinadores ha vuelto al ataque y ha convocado huelga para diferentes días del mes de noviembre, en reivindicación de mejoras económicas y de otro tipo. Se trata de la segunda vez en este año en que este grupo de empleados públicos realiza esta serie de paros, ya que en el mes de julio se tuvieron que suspender muchos exámenes de conducir. Estos actos supusieron unas pérdidas de casi veinticinco millones de pesetas en la provincia de Ciudad Real, ya que esa es la época de mayor actividad en las autoescuelas.

aprueba el teórico o el práctico en su primer intento, tiene que esperar diez días para presentarse al segundo. Si también vuelve a suspender, no podrá volver a intentarlo hasta que no transcurran como mínimo quince días, plazo que se incrementa hasta los veintidós días si el número de veces que se ha suspendido asciende a tres. Sobrepassar estas convocatorias supone no poder examinarse hasta que haya pasado un mes desde la última vez que se suspendió.

Juan Antonio Hidalgo cree que esta medida coarta las libertades y es "nefasta" para el sector, ya que los alumnos se pueden desmoralizar y además puede provocar un colapso en muchas autoescuelas, ya que cada profesor sólo puede llevar como máximo a examen a cuatro alumnos.

Este polémico articulado parece que va a ser



El número de autoescuelas ha crecido en la región en los últimos años.

NUMERO DE AUTOESCUELAS EN CASTILLA-LA MANCHA		
	CENTRAL	SECCIONES
ALBACETE	59	20
CIUDAD REAL	88	22
CUENCA	33	11
GUADALAJARA	22	17
TOLEDO	122	35
C-LM	324	105

Fuente: Jefatura Provincial de Tráfico de Toledo (datos a septiembre de 2001)

modificado por el Gobierno, permitiendo que un alumno se examine dos veces, antes de que se le apliquen las restricciones de quince días de plazo mínimo para volver a hacerlo.

Por último, el presidente de la Asociación Provincial de Autoescuelas de Ciudad Real destaca el hecho de que desde el pasado 1 de octubre los empresarios del sector disponen de una ventanilla única en

Tráfico en la que pueden gestionar de forma más ágil todos aquellos trámites burocráticos y administrativos que necesitan para el desarrollo de su actividad.

Según los datos facilitados por la Jefatura Provincial de Tráfico de Toledo, en Castilla-La Mancha hay actualmente abiertas 429 autoescuelas, de las que 324 son centrales y las 105 restantes secciones o delegaciones.

OPINION

F. J. LLANA NIETO

### Una responsabilidad de todos

En los últimos años, la Dirección General de Tráfico se ha gastado una pasta en concienciar a los conductores de los peligros que conlleva el conducir de forma peligrosa y no respetar las normas. Al mismo tiempo, los empresarios de autoescuelas se esfuerzan en denunciar que la competencia del sector les obliga a establecer unos precios por clase práctica que en la mayor parte de los casos se sitúan por debajo de los costes, lo que -dicen- trae consigo una pérdida de la calidad en la enseñanza que persiguen los alumnos. Si esto es así (y la Administración parece que está al tanto de ello) resulta incomprensible que no se haga nada por evitarlo, sobre todo cuando no parece que sea muy difícil hacerlo. Así, por ejemplo, se podrían aumentar las inspecciones y sancionar a aquellas autoescuelas que estuvieran incurriendo en estas prácticas, ya que de esta forma los precios se incrementarían de forma natural y lógica, y se les podría exigir asimismo una mayor calidad, ya que la experiencia sí demuestra que en muchas autoescuelas lo que prima es que el alumno reciba y reciba clases y más clases para -en teoría- ir mejor preparado al examen.





Ha lanzado al mercado, junto con la empresa Belovo, un huevo cardiosaludable

## El Grupo Camar superará los 3.000 millones de facturación en 2001

MÓNICA MORENO  
Toledo

*Durante este ejercicio ha realizado importantes inversiones en sus instalaciones, como la ampliación del centro de clasificación*

Para el Grupo Camar el año 2001 se puede caracterizar por ser un periodo en el que han finalizado y emprendido, a la vez, nuevos proyectos que según la empresa la han llevado a consolidarse como los primeros de España en producción de huevos. Así han finalizado una de las naves que comenzaron el año pasado, contando actualmente con 12 naves, con una capacidad para 1.600.000 ponedoras y 350.000 aves de recría.

En total las instalaciones del Grupo Camar, con sede en Cedillo del Condado (Toledo) superan los 40.000 metros cuadrados y la producción es de 1.200.000 huevos diarios. Asimismo en este último año han invertido unos 200 millones de pesetas en ampliar y remodelar el centro de clasificación para lo que han adquirido una nueva máquina clasificadora. Según explica el gerente de Camar, Isidro Javier Céspedes, tiene una capacidad para clasificar 180.000 huevos, y está dotada de

los más avanzados sistemas de selección y control de calidad, "lo que nos convierte en uno de los centros de clasificación más modernos de España".

Otra de las inversiones que ha llevado a cabo este grupo toledano durante este año ha sido la reforma y ampliación de la fábrica de piensos, que está a punto de finalizar, y que les ha permitido duplicar la producción de piensos, pasando de 120.000 kilos al día a 300.000 kilos diarios.

En cuanto a los resultados obtenidos por Camar, la empresa va a incrementar el volumen de negocio, al acabar este ejercicio, un 20%, superando los 3.000 millones de pesetas. "Los más importantes para nosotros es que hemos introducido nuevas tecnologías en nuestra producción, convirtiéndonos en el núcleo de producción más automatizado de España", comenta Isidro Javier Céspedes.

Una de las novedades



El Centro de Clasificación de Camar es uno de los más modernos de Europa.

de los productos de Camar es que han lanzado al mercado, en colaboración con la empresa de piensos naturales Belovo, el huevo Columbus, el primero producto avícola cardiosaludable, como garantiza su presencia en la reciente Semana del Corazón de Madrid, con una cantidad equilibrada de ácidos Omega 3 y Omega 6. La producción de este huevo es de unos 15.000 diarios, cantidad que aumentará en los próximos meses en cuanto se generalice en el mercado.

Camar inició su actividad en los años sesenta

### Columbus, un huevo con muchas propiedades

Según el gerente de Belovo en España, Peter Lembke, este huevo está basado en la alimentación de la gallina a partir de piensos naturales, teniendo unas características especiales, entre las que se encuentra la reducción de triglicéridos. "Entre sus muchas propiedades están aquellas que sirven para prevenir patologías inflamatorias crónicas y numerosas propiedades funcionales para el organismo", indica Peter Lembke. Belovo tiene experiencia en producir huevos cardiosaludables desde hace 30 años en Europa, teniendo exclusividad Camar en la producción de Columbus en España.

contando con granjas de producción, bien en propiedad, bien alquiladas, en diferentes localidades de la Comarca de La Sa-

gra. En los años 90 se produce una gran renovación tecnológica en el grupo que continúa hasta la actualidad.

### Instalaciones Eléctricas 1º de julio implanta una norma de calidad

REDACCIÓN  
Ciudad Real

La Asociación Española de Normalización y Certificación (AENOR) ha certificado la aplicación de un sistema de gestión de la calidad en todos los procesos que la empresa valdepeñera "Instalaciones Eléctricas 1º de julio" lleva a cabo bajo la norma internacional de referencia UNE-EN ISO 0002-94.

Con la adopción de este sistema de gestión de calidad, esta empresa ciudadrealeña persigue generar la confianza necesaria en los productos y servicios que ofrece a sus clientes, a través de un mayor control y gracias a la implantación de procedimientos específicos en cada uno de los procesos que se realizan.

Esta certificación se ha llevado a cabo ante la necesidad de ofrecer mejores servicios a los clientes y tras una apuesta decidida de la dirección de esta empresa por la calidad, creando incluso un departamento específico para este fin y poniendo las herramientas necesarias en manos de sus responsables para que su implantación se realice de la mejor manera y sea eficaz.

M<sup>º</sup> JOSÉ G<sup>º</sup>-CERVIGÓN  
Ciudad Real

La Confederación de Empresarios de Ciudad Real (CEOE-CEPYME) celebrará su tradicional cena de gala anual el próximo 23 de noviembre. Esta cita, que congrega en cada edición a representantes de la vida económica, empresarial, política y social de la provincia, tendrá lugar por primera vez en el Pabellón Ferial de Ciudad Real.

La que es la cuarta cena de gala organizada por la

## La cena de gala de Ceoe-Cepyme Ciudad Real, el 23 de noviembre

*Con algunas novedades será el prelude de la celebración de su 25 aniversario que se cumple en 2002*

CEOE-CEPYME ciudadrealeña será el prelude de la celebración de su 25 Aniversario, que se cumple en 2002.

Es por ello que para dar mayor realce a la velada actuarán el Dúo Dinámico y la orquesta "Escala Royal

Meliá".

No faltará la tradicional entrega de los galardones empresariales, que se darán a conocer en próximos días. La Confederación ciudadrealeña repartirá estatuillas según diferentes apartados: al mérito

asociativo, al asociado de honor, al joven empresario innovador, al empresario de mayor tradición, premio a la innovación, a la mejor iniciativa empresarial, a la exportación, a toda una trayectoria, a la empresa familiar y a la

mujer empresaria. También se concederá un premio institucional por el apoyo de las diferentes administraciones al mundo empresarial.

Por su parte, la Federación de Comercio también premiará la mejor iniciati-

va comercial, el comercio distinguido, la innovación, el mérito comercial y toda una trayectoria.

El secretario general de la Confederación, Álvaro Maldonado, señalaba que esperan contar con la presencia del vicepresidente de la Junta de Comunidades de Castilla-La Mancha, José María Barreda. También se ha invitado al presidente de la Diputación de Ciudad Real, Nemesio de Lara, y al alcalde de la capital, Francisco Gil-Ortega, entre otras personalidades.

# ¿ AGUA ?



# VIDA.



## DEPURAMOS AGUA. CREAMOS VIDA.

El agua es vida. Y la salud de nuestros ríos, responsabilidad de todos. El Gobierno de Castilla-La Mancha ha puesto todo su esfuerzo y tecnología, invirtiendo más de 26.000 millones de pesetas, en devolver las aguas residuales a su origen natural, limpias y cristalinas. Hoy, vives en una de las regiones europeas que mejor depura sus aguas, en una región comprometida con el medio ambiente, con el **AGUA**, con la **VIDA**.



Junta de Comunidades de  
**Castilla-La Mancha**

[www.jccm.es](http://www.jccm.es)



La Cooperativa de Valverde del Júcar está integrada por 184 socios

## Pasaconsol disminuirá un 20% su facturación

ALICIA SÁNCHEZ  
Cuenca

La Cooperativa Pasaconsol de Valverde del Júcar (Cuenca) ha recogido esta campaña un total de 2,7 millones de litros de vino, lo que ha representado un 26% más que el año pasado, una reducción que se ha debido principalmente a causas climatológicas, según explicaban Marte Romero.

La principal variedad comercializada es la morabía dulce, y el vino que ponen en el mercado, en tinto, rosado y blanco, se comercializa al 100% a granel.

La facturación media de la Cooperativa Pasaconsol, que este año se verá reducida en más de un 20% por el descenso de la cosecha, será aproximadamente de 120 millones de pesetas. En años donde la recolección es normal se alcanzan unos volúmenes de negocio de 150 millones de pesetas.

“ ”  
**La Sociedad ha dejado de embotellar vendiendo a granel los 2,7 millones de litros de vino**

“ ”  
**Todo su mercado es el nacional, principalmente Castilla-La Mancha, Penedés y Barcelona**

Las principales inversiones se materializan en un puesto de gasoil y un refractómetro

La cooperativa está integrada por 184 socios, que en los últimos años han acometido importantes inversiones para mejorar la calidad de su vino. Los principales de este vino son los mercados interiores, principalmente Castilla-La

Mancha, aunque también se comercializa con Barcelona y Penedés. Por el momento no existen planes para vender fuera de las fronteras nacionales.

Entre las principales inversiones realizadas en los últimos años destaca la construcción de un puesto de gasoil, ya en funcionamiento, para los socios de Pasaconsol. También se

adquirió recientemente un refractómetro (brazo hidráulico para la medición del grado de la uva), que permite realizar las tareas de forma informatizada. La inversión, que se

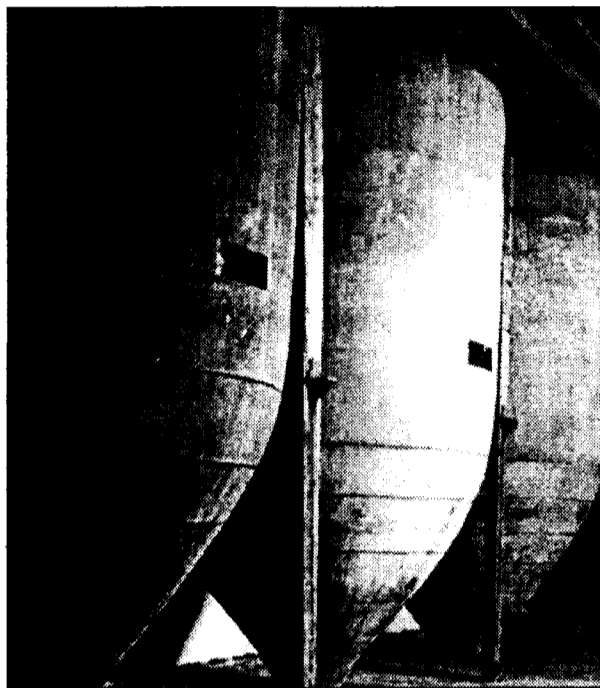

La cooperativa ha recubierto de resina exposi sus depósitos.

llevó a cabo hace dos años fue de dos millones de pesetas.

Otra de las inversiones más importantes que se han acometido recientemente es recubrir parte de los más de 100 pozos de hormigón de los que disponía la cooperativa con resina exposi, que permite que el vino sea tratado aislándolo de elementos que ceden materiales como el hormigón.

Uno de los principales problemas que atraviesa la Cooperativa, no ajeno a la realidad vitivinícola de Castilla-La Mancha, son los excedentes de

vino a los que tiene que hacer frente el presente año.

Respecto a las posibilidades de embotellar este vino a granel, tratado cada vez con mejores técnicas para conseguir aumentar las características organolépticas del vino, por el momento, en la última asamblea de socios se desestimó, aunque hace dos años embotellaron su vino bajo la marca "Mejeda", hecho que puede volver a repetirse, pero que no está como prioridad en las actuaciones futuras de la Cooperativa.

## Frechilla & López Peláez harán el Palacio de Albacete

Tendrá un presupuesto de ejecución de 2.500 millones de pesetas

DAVID GARCÍA  
Albacete

El Instituto Ferial de Albacete (IFAB) ha adjudicado el proyecto del Palacio de Exposiciones y Congresos a un gabinete de Madrid dirigido por Javier Frechilla Camoiras y José Manuel López Peláez, que deberán ejecutar el estudio en un plazo de cinco meses.

El estudio que ha resultado ganador del concurso para el desarrollo del Palacio, tiene acreditada experiencia en la construcción de grandes infraestructuras. Según recordó el alcalde de Albacete, Manuel Pérez

El precio de la licitación ha sido de 130 millones de pesetas, que salió a la baja sobre una base de 144.

El comité ejecutivo del IFAB, según informó el presidente de este órgano, a la par alcalde de Albacete, Manuel Pérez Castell, elevará esta propuesta a pleno para su ratificación definitiva. Por su parte, el presidente del comité ejecutivo

“ ”  
**Han participado en el concurso 82 proyectos superiores a los 400 millones**

Castell, desde 1986 han participado en 82 proyectos superiores a los 400 millones de pesetas de ejecución, entre los que se encuentran edificios tan destacados como la ciudad de la Justicia de Málaga o la ampliación de la presidencia del Gobierno en la Comunidad Autónoma de Madrid.

Los principales dirigentes de este estudio de arquitectura son Javier Frechilla Camoira, José Manuel López Peláez y José Luis de Miguel Rodríguez, todos profesores y catedráticos de las Universidades politécnicas de la Universidad Nacional a Distancia (UNED) y de la Escuela Técnica Superior de Arquitectura.

Marcos Montero, explicó que la adjudicación se ha hecho con criterios objetivos, transparentes y de cualificación personal.

El Palacio de Congresos tendrá un presupuesto de ejecución de 2.500 millones de pesetas que será financiado por la Junta de Comunidades, que aportará 2000 millones y la Diputación de Albacete que aportará los 250 millones restantes.

Las obras, si se cumplen los plazos previstos, comenzarán en el segundo trimestre del próximo año con una duración de entre 12 y 15 meses y su construcción permitirá celebrar en Albacete Congresos de hasta 2.000 asistentes y contará con una infraestructura para atender todas sus necesidades.

REDACCIÓN  
Ciudad Real

La Cámara de Comercio de Ciudad Real ha organizado por quinto año consecutivo la participación de empresas de toda España en el Pabellón de España de la feria "The Big Show", que se ha celebrado recientemente en Dubai (Emiratos Árabes Unidos) con una participación de 16 empresas fabricantes de elementos complementarios para la construcción. Esta misión comercial cuenta con el apoyo económico de

## La Cámara organiza el Pabellón de España en The Big 5 Show

Cerca de 15 empresas estarán presentes en la feria de la construcción de Dubai con la Cámara de Ciudad Real

la Diputación Provincial. El Pabellón de España, que ha organizado la Cámara de Ciudad Real con el apoyo de la oficina Comercial de España, ocupa 340 metros de superficie ocupada por los diferentes stand de las empresas

españolas participantes. Los Emiratos Árabes Unidos tienen unas de las rentas más altas del mundo debido a su riqueza petrolera y a su intensa actividad comercial, por lo que es uno de los mercados más dinámicos del Golfo

Pérsico. Las exportaciones españolas hacia mercados más dinámicos del Golfo Pérsico. Las exportaciones españolas hacia este mercado están creciendo durante los pasados años por encima de la media nacional.

Además, las previsiones de crecimiento de la población y de grandes proyectos de infraestructuras, industriales y turísticos, convierten a este mercado en cita obligada.

Es una feria muy profesional y acreditada, en

cuya pasada edición del año 2000 expusieron 1.500 empresas de 50 países, entre ellos España, con más de 20.000 visitantes profesionales de numerosos países de esa zona. Las 16 empresas españolas que han viajado con la Cámara de Ciudad Real son fabricantes de puertas, tejas, sanitarios, muebles de cocina y válvulas, grupos electrógenos, cementos, cerámicas y sistemas de anclajes, radicadas en Levante, Cataluña, Madrid y Castilla y León.





## "GRANDES TRANSFORMACIONES EN CASTILLA LA MANCHA"

Toledo 14 de Noviembre de 2001

Lugar: El Cigarral de las Mercedes  
Carretera de Piedrabuena nº 72  
Toledo

**Miércoles 14 de Noviembre de 2001**

**10:00 h Recepción de los Participantes.** Entrega de Documentación. Carpa principal.  
El Cigarral de las Mercedes.  
Carretera de Piedrabuena nº 72. Toledo

**10:30 h Inauguración**

**D. José Bono.** Presidente de la Junta de Comunidades de Castilla la Mancha.  
**D. José Manuel Molina.** Alcalde del Excmo. Ayuntamiento de Toledo.  
**D. Santiago Mateo.** Presidente Grupo de Empresas de Comunicación EL DÍA.

**11:00 h LA TRANSFORMACIÓN DEL MUNDO:  
TERRORISMO Y ECONOMÍA.**

Después del 11 de septiembre el mundo está cambiando rápidamente: la guerra contra Afganistán, el pacto antiterrorista mundial, los atentados con ántrax, el desarme del IRA... Todos estos hechos tambalean la economía mundial, vivimos un momento de inestabilidad que nos coloca en alerta. ¿Qué va a pasar con los tipos de interés? ¿Qué medidas económicas se van a tomar desde el Gobierno Central?

**D. Luis de Guindos.** Secretario General de Política Económica y Defensa de la Competencia. Ministerio de Economía.

**11:45 h Pausa-Café.** Jardines del Cigarral.

**12:15 h LOS DESAFÍOS DE LA TRANSFORMACIÓN  
EN LAS ORGANIZACIONES.**

Una inquietud que comparten todos los directivos y responsables de las organizaciones empresariales, institucionales, políticas, etc., es cómo conseguir que las personas que forman parte de sus equipos de trabajo se co-responsabilicen con los objetivos para los que trabajan, desarrollen una actitud positiva ante los cambios a los que se ven sometidos de forma cotidiana... en definitiva, que estén en la disposición de entregar lo mejor de sí mismos en el curso de su trabajo. Es en el ámbito de las personas donde existen grandes posibilidades de incrementar la efectividad de las organizaciones. Sin embargo, no conseguimos los progresos que pretendemos y, finalmente, caemos en la resignación de que con las personas no hay nada que hacer. Lo hemos dejado por imposible. Pero, ¿no será que hay algo que no sabemos? ¿Podría ocurrir que haya algo que nunca aprendimos? ¿Es posible que los cambios que se están produciendo en el mundo requieran de una observación de lo que ocurre y de las personas diferente a la que tuvimos en el pasado?

**D. Jean Belda.** Consejero Del. Grupo Hunter.  
**D. Tomás Campo.** Socio Grupo Hunter.

**13:00 h DE LA EMPRESA FAMILIAR A LA GESTIÓN  
PROFESIONAL SIN PERDER LOS ORÍGENES.**

El nuevo entorno económico con las tendencias globalizadoras reinantes supone una mayor competitividad que las empresas habrán

de tener en cuenta en un futuro inmediato. Al mismo tiempo, muchas empresas familiares deberán hacer frente al problema de la transmisión generacional. Esto supone afrontar los aspectos legales que rodean el proceso y la propia transformación interna que esto requiere, tanto desde la perspectiva empresarial como familiar. La coincidencia de dos momentos en el tiempo donde se juntan el cambio generacional con la necesidad de configurar un nuevo modelo y ventaja competitiva a escala empresarial, hace necesario aportar referencias, modelos, experiencias e instrumentos que ayuden a los empresarios a configurar nuevos proyectos que ofrezcan garantías de continuidad.

**D. Luis Serrano.** Pte. Asociación de la Empresa Familiar de Castilla-La Mancha. Co-Presidente de Campofrío.

**13:45 h TRAS LA GRAN TRANSFORMACIÓN  
TECNOLÓGICA.**

El desarrollo de las Tecnologías de la Información y Comunicaciones, y en concreto, la extensión del acceso en Banda Ancha con ADSL, va a permitir un incremento notable de la eficacia de las empresas, tanto por la mejora de sus procesos internos como por la mejora en su relación con otras empresas, proveedores, administración y consumidores.

**D. Eusebio Bautista Revilla.** Dtor. Territorial de Madrid, Castilla-La Mancha y Castilla-León. Telefónica de España.  
**D. Valentín González.** Dtor. División de Empresas Telefónica Móviles.

**14:30 h Comida.** Salones del Cigarral. Casa Central.

**16:30 h MESA REDONDA:  
GRANDES INFRAESTRUCTURAS QUE CAMBIARÁN  
EL PANORAMA ECONÓMICO REGIONAL.**

En los próximos meses asistiremos a grandes cambios que afectarán a la sociedad de C-LM en general y a la economía en particular. Los nuevos trazados del AVE, sus estaciones. Las nuevas redes de comunicación viaria. El aeropuerto de Ciudad Real o el Parque temático: El Reino de D. Quijote. ¿Cómo afectarán al mapa económico regional?

**D. Julián Sánchez Pingarrón.** Dtor. Gral de Economía y Presupuestos. Junta de C. de Castilla-La Mancha.  
**D. Alejandro Gil.** Consejero de Obras Públicas de la Junta de Comunidades de Castilla-La Mancha.

**D. Jesús Bárcenas.**  
Presidente de la Confederación de Empresarios de C-LM.  
**D. Juan Antonio León Triviño.**  
Pte. del Consejo de Cámaras de Comercio de C-LM.

**18:45 h Clausura:**

**Dª María Luisa Araujo.**  
Consejera de Economía y Hacienda de la Junta de C-LM.

Enviar este boletín por fax al: 969 230 940 o 969 225 351 o por e-mail a: [mateomateo@jet.es](mailto:mateomateo@jet.es)  
(inscripción gratuita para empresas de la región)

NOMBRE:

EMPRESA:

CARGO:

TELEFONOS:

DIRECCION:

CIUDAD:

C.P.:

E-MAIL:

ACTIVIDAD DE LA EMPRESA:

ORGANIZA:

**Economía y Empresas**  
DE CASTILLA LA MANCHA

INFORMACION:

**MATEO:MATEO**  
COMUNICACION  
Tel: 969 240 405

PATROCINA:

*Telefonica*

*Telefonica*

**Movistar**



En el presente ejercicio espera duplicar su facturación hasta los 980 millones de pesetas

## Varnet inaugura sus nuevas instalaciones en Ciudad Real

MARÍA JOSÉ G<sup>o</sup>-CERVIGÓN  
Ciudad Real

El presidente de Castilla-La Mancha, José Bono, ha apadrinado la inauguración de las nuevas instalaciones de la empresa Varnet en Ciudad Real, dedicada a las tecnologías de la información y la comunicación. Bono alabó el "extraordinario componente tecnológico y de innovación" desplegado por Varnet, calificando a Ciudad Real como la "provincia informática por excelencia de Castilla-La Mancha gracias a las iniciativas de este tipo".

Esta empresa inició su andadura en el año 1998 con tan sólo 4 personas en su plantilla en el Centro Europeo de Empresas e Innovación

(CEEI) situado en el Polígono Larache de Ciudad Real, en donde todavía tiene parte de sus instalaciones. En la actualidad, son 112 los trabajadores que prestan sus servicios

“ ”  
**Es una de las mayores empresas regionales de tecnologías de la información y la comunicación**

“ ”  
**Desde que se fundó en el año 1998 la plantilla ha pasado de cuatro a 112 trabajadores**

*Dispone de oficinas comerciales en Ciudad Real, Madrid y Barcelona, y oficinas técnicas en Albacete, Cuenca y Toledo*

en ella, la mayoría técnicos en informática, lo que la convierte en una de las mayores empresas regionales de tecnologías de la información y la comunicación en número de empleados.

La nueva ubicación de Varnet en Ciudad Real, que puede beneficiarse del hecho de que en esta ciudad exista una Escuela Superior de Informática, tal y como destacó José Bono, posee 1.200 metros cuadrados y desde aquí se desarrollarán numerosas actividades ligadas al

campo de las comunicaciones, el entorno multimedia, gestión de recursos y activos de empresas, redes, consultoría en innovación, formación en tecnología y plataformas de servicios. "Un ejemplo", señaló el presidente del Gobierno regional, "del que deben tomar buena nota otras empresas de



Varnet dispone de unas instalaciones de 1.200 metros cuadrados.

Ciudad Real y de Castilla-La Mancha para situarnos en vanguardia tecnológica".

Varnet posee oficinas comerciales, además de en Ciudad Real, en Madrid y Barcelona, y oficinas técnicas en Albacete, Cuenca y Toledo. En el año 2000, facturó 455 millones de pesetas, cantidad que espera superar considerablemente este ejercicio, ya que, según sus previsiones, alcanzará

los 980 millones de pesetas.

En sus menos de cuatro años de existencia, Varnet ha prestado numerosos servicios a empresas de Ciudad Real y de la región para situarlas en vanguardia tecnológica, pues uno de sus lemas es que "en la aldea global del siglo XXI, hay que estar conectados".

El marketing, el diseño, la tecnología, la gestión de los recursos y activos fijos

de las empresas, la firma de acuerdos estratégicos con otras empresas de gestión del conocimiento, generar empresas para consolidar las áreas de negocio, etcétera, son algunos de los ámbitos en los que se mueve esta empresa ciudadrealeña, que pretende erigirse como una "auténtica factoría de soluciones en tecnologías de la información y comunicaciones", consiguiendo fidelizar al cliente.

## La Delegación del Gobierno adopta las navajas como regalo institucional

DAVID GARCÍA  
Albacete

Las navajas de Albacete pasan a ser desde esta semana el regalo institucional que la Delegación del Gobierno hará a sus invitados más ilustres. Este acuerdo fue adoptado por el responsable de este organismo, Juan Ignacio Zoido, que se trasladó hasta la capital de la cuchillería para visitar la Asociación de Empresarios del sector (APRECU), la Escuela y Fundación para el Desarrollo de la Cuchillería (FUDECU), y una fábrica.

La primera navaja se entregará como obsequio dentro de unos días al vicepresidente de la República China, que visitará Toledo y la Delegación del Gobierno en esta región. Zoido reconoció la labor de este sector y aplaudió tanto a los profesionales como al resto de ciudadanos de esta provincia que se sienten identificados y han sabido defender siempre esta industria tradicional.

El representante del Gobierno de la nación en Castilla-La Mancha recordó algunos datos relativos a este sector destacando su facturación anual que supera los 14.000 millones de pesetas, de los que entre 3.500 y 4.000 provienen de la exportación.

MARÍA JOSÉ G<sup>o</sup>-CERVIGÓN  
Campo de Criptana (C. Real)

El alcalde de Campo de Criptana, Joaquín Fuentes, ha firmado con la consejera de Industria, Araceli Muñoz, un convenio por el que la Junta de Comunidades incentivará a los empresarios que se instalen en el polígono "Pozo Hondo". Este acuerdo, que tendrá una vigencia de dos años, es la continuación del que se rubricó en el año 1999 entre ambos organismos y que ha supuesto, durante este período, enormes beneficios en la actividad industrial de la Villa de los Molinos.

## Incentivos para los empresarios que se instalen en Pozo-Hondo

*En virtud de un convenio de colaboración firmado entre el alcalde de Campo de Criptana y la consejera de Industria*

Este acuerdo supone que la Consejería de Industria subvenciona la compra de suelo y la obra civil, mientras que el Ayuntamiento criptanense exime a los emprendedores de hasta el 75% del impuesto de construcciones, según la inversión y el número de pue-

tos de trabajo que se creen. Hay que señalar que, al amparo de este convenio, en los dos últimos años, se han aprobado 17 expedientes de otras tantas empresas que se han ubicado en el polígono "Pozo Hondo". Estos han supuesto una inversión superior a los

700 millones de pesetas y han generado 40 puestos de trabajo. Industria les ha concedido 120 millones de pesetas en subvenciones.

En el conjunto de Campo de Criptana, hay que destacar que la Consejería de Industria ha aprobado 26 expedientes,

que han propiciado una inversión superior a los 800 millones de pesetas y que han recibido ayudas por valor de 131 millones.

El alcalde, Joaquín Fuentes, se ha mostrado muy satisfecho por los resultados de este convenio, ya que se puede

afirmar, explica, que se ha ocupado prácticamente todo el polígono industrial "Pozo Hondo" con las diferentes líneas de actuación que se emprenden para potenciar la actividad empresarial.

Es por ello que, para que no frene esta actividad, el primer edil ha confiado en que concluyan en un breve espacio de tiempo las conversaciones con la Sociedad Estatal de Promoción y Equipamiento del Suelo (SEPES), que permitirán una ampliación de 350.000 metros cuadrados del polígono industrial.



R. LLOPIS  
Cuenca

Actualmente los modelos que fabrica se exportan a Alemania y muy pronto a Estados Unidos

## Mariana Artesana crea cinco centros de producción en Cuenca

La empresa dispone ya de ocho tiendas abiertas al público en distintas ciudades de España

Mariana Artesana, la única empresa española que se dedica al diseño y fabricación de muebles artesanos de rattan y cuyas instalaciones se encuentran ubicadas en la localidad conquense de Mariana, ha iniciado la exportación de los 120 modelos que integran la colección actual y que fueron pensados para instalaciones hoteleras, viviendas de recreo, grandes chalets, etc.

El crecimiento de pedidos que ha experimentado esta empresa en el último año ha sido de tal magnitud que los máximos responsables de la gestión económico-financiera de la sociedad

se ha visto obligada a la apertura de cinco centros de producción en otras tantas poblaciones de la provincia de Cuenca para poder dar respuesta a las demandas

del mercado. Se trata de pequeñas estructuras de fabricación que se encuentran en plena actividad en las localidades de Montalbo, Priego, Horcajo de Santiago, San Lorenzo de la Parrilla, La Almarcha y Cervera del Llano.

Mariana Artesana, que cuenta con un capital social de 500 millones de pesetas y una plantilla de 120 puestos de trabajo, continúa adelante con su plan de expansión de tal

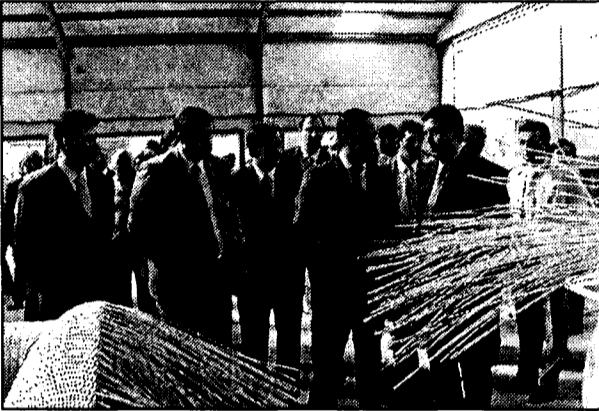

La empresa se dedica al diseño y fabricación de muebles.

forma que ya dispone de ocho tiendas abiertas al público en ciudades que están consideradas de especial interés en términos de estrategia comercial para el tipo de muebles que fabrica.

En concreto, los modelos

de esta empresa se pueden adquirir en Madrid, en Barcelona, en Verín (Orense), en Marbella (Málaga), en Vélez-Málaga, en Salamanca, en Palma de Mallorca, y en La Laguna (Tenerife).

Desde que iniciara su

actividad hace más de un año y medio, la empresa ha logrado conservar la tradición artesana de más de sesenta años, un proceso laborioso en el que se teje manualmente la médula sobre armazones de madera, lo que explica que no salgan dos muebles exactamente iguales.

El esmero de los artesanos en el acabado de cada modelo los convierten en auténticas obras de arte que gozan de gran aceptación en Alemania y en Estados Unidos. En el primero de los dos países esta empresa castellano-manchega ha suscrito un

acuerdo con la distribuidora de muebles *village* para su comercialización en exclusiva.

En Estados Unidos se pretende establecer un convenio con una empresa radicada en Miami para introducirlos en toda la zona de influencia.

La colección de muebles diseñados y fabricados en María Artesana está siendo presentada estos días en diferentes ferias especializadas, como la de Valencia y Palma de Mallorca. Precisamente a raíz de la presencia en estos escaparates se han firmado tres contratos para renovar el mobiliario de tres grandes hoteles de Cataluña, Costa del Sol y Canarias.

Producciones Agropecuarias del Turia, S.A. AGROTURIA

Polígono Industrial Mediterráneo. C/ Cid, 5. 46560 MASSALFASSAR. Tfno: 96 140 13 79



En torno al 83% de la producción es de caldos tintos

## Rafael López Tello produce 600.000 litros de vino al año

MÓNICA MORENO

Valdepeñas (Ciudad Real)

Se puede decir que empresa Rafael López Tello S.L. es ya centenaria pues se constituyó en 1893 en la localidad ciudadrealense de Valdepeñas y ya en el siglo XXI conserva la experiencia de cuatro generaciones. Esta empresa familiar se dedica a la elaboración y venta de vino en sus diferentes variedades siendo éstas reserva, crianza y comunes varietales.

La producción de Rafael López Tello supera los 600.000 litros anuales, aunque depende de la cosecha, de los que el 83% es de vino tinto y el resto de vino blanco, todo con el sello de la Denominación de Origen Valdepeñas. Tres son las marcas del vino de esta firma, "Señorío de López Tello" (reserva), "López Tello Crianza" y "Mohino", siendo éste uno de los que más fama tiene entre todos los que produce la empresa. "La característica especial de este caldo es que es un vino que se envejece en tinaja de barro de forma artesanal", comenta el gerente, Emilio García.

Los mercados nacionales donde están presentes con sus caldos son fundamentalmente la Comunidad de Madrid y Castilla-

*La empresa centenaria de Valdepeñas pretende aumentar su presencia en el exterior*

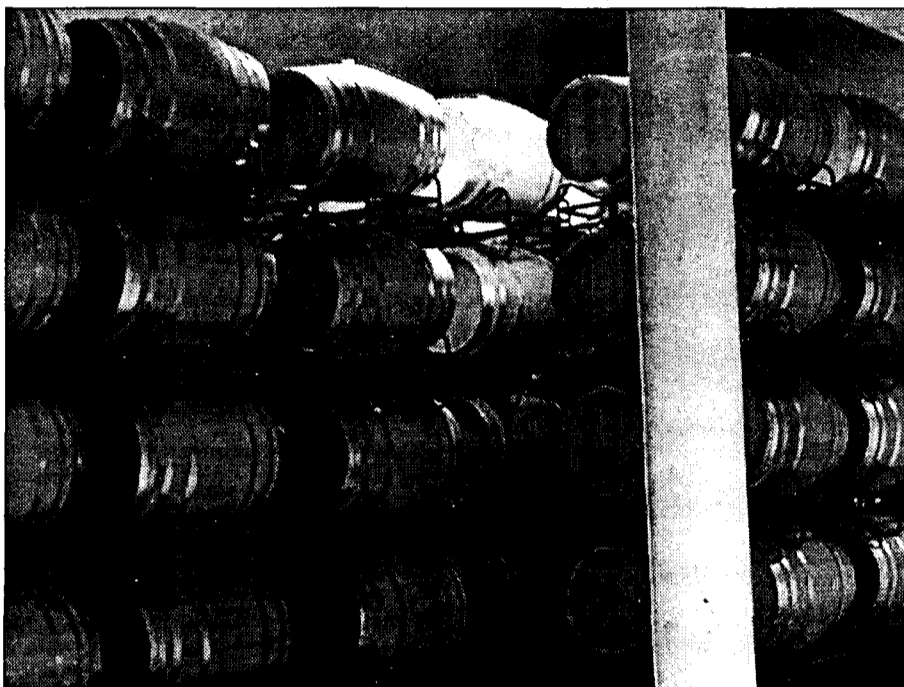

La empresa de Valdepeñas cuenta con una nave de barricas en fase de expansión.

La Mancha, estando en establecimientos hosteleros y "sólo en Valdepeñas trabajamos para algunas cadenas comerciales", añade Emilio García.

En el exterior su presencia va en aumento y ese es su propósito para los próximos años, teniendo directamente corredores en Holanda, Francia e Irlanda. "Estamos estudiando una

posible operación en China que confiamos que frague. Consideramos que el mercado exterior es atractivo porque está mejor valorado que en España", considera el gerente, Emilio García.

“ ”

**Cuenta con corredores de comercio en Holanda, Irlanda y Francia**

Rafael López Tello cuenta con unas instalaciones que a lo largo de los años ha ido modernizando. Dispone de una nave de barricas en expansión, y también un impor-

te número de tinajas de barro y cemento. Hace cuatro años adquirieron una línea de embotellado moderna, así como unos depósitos autovaciantes. Los proyectos de la firma de Valdepeñas son seguir una línea ascendente de producción, "pero con calidad", y abrir nuevos mercados.

La campaña que ya ha finalizado según Emilio García ha sido muy buena tanto en producción como en calidad de la uva, "y en estos momentos los vinos están siguiendo un proceso muy positivo".

## 40 millones para el Centro de Empresas de Manzanares

Este vivero, que tiene 2.000 m<sup>2</sup>, alberga actualmente a 13 emprendedores

M<sup>º</sup> JOSÉ G<sup>º</sup>-CERVIGÓN

Ciudad Real

El Ayuntamiento de Manzanares (Ciudad Real) destinará 40 millones de pesetas a la ampliación del Centro de Empresas, que lleva funcionando en esta localidad desde hace tres años y que alberga actualmente a 13 emprendedores. Sus instalaciones se han quedado pequeñas para la frenética actividad que despliega este edificio que se levanta sobre una superficie de 2.000 metros cuadrados en el polígono industrial manzanareño.

Según señalaba a este semanario el encargado de

emprendedores deben abandonar el Centro de Empresas, pues ya se considera que en ese tiempo pueden comprobar si su apuesta es fiable, pudiendo construir sus propias naves en el polígono industrial o en cualquier otro lugar.

García Parada destacaba que en estos tres años han sido muchos los emprendedores que han pasado por este lugar, aunque, sin lugar a dudas, los más innovadores y con más proyección han sido los que han montado la empresa Proagrica, dedicada a la comercialización de productos agrícolas y maquinaria.

“ ”

**Sus instalaciones se han quedado pequeñas para la intensa actividad que despliega**

promoción industrial del consistorio de esta localidad ciudadrealense, Juan Vicente García Parada, son muchos los jóvenes que deciden poner en marcha una empresa y consideran vital encontrar tutela y asesoramiento en sus primeros pasos.

Es el caso de este servicio, que les sirve como una verdadera Escuela de Empresarios o Vivero de Empresas, pues además de conseguir instalaciones a bajo precio, reciben asesoramiento sobre tramitación de subvenciones, formas jurídicas para su negocio más rentables, técnicas de marketing, comercialización, etc. Pasados tres años, estos

se unió a otra empresa denominada Soma-poma, ha dado empleo a 12 personas, ha construido sus naves en el polígono y, según el técnico manzanareño, se ha hecho un hueco significativo en el mercado regional al tratarse de una idea bastante novedosa.

El funcionamiento de este Centro de Empresas constituye un buen indicador de la actual situación industrial de Manzanares, ya que, tal y como ponía de manifiesto Juan Vicente García Parada, en los últimos tres años se han vendido desde esta oficina de promoción empresarial más de 400.000 m<sup>2</sup> de suelo industrial.

## Finalizados los sectores 7, 2 y 8 del Polígono El Soto de Cazalegas

M.M.A.

Cazalegas (Toledo)

Los sectores 7, 2 y 8 del Polígono Industrial El Soto de Cazalegas está ya finalizados y tan sólo el sector 8 está pendiente de las obras de acceso que según el Ayuntamiento pretenden realizarse en los próximos meses.

El proyecto de esta

zona industrial consta de 12 sectores, que se desarrollarán una vez que se apruebe el Plan General de Ordenación Urbana, y que pretende aumentar la superficie de suelo industrial.

La propiedad del polígono es de individuales, y éste también aumentará su suelo en la medida en que el número de

interesados por instalarse en Cazalegas vaya en aumento. Consta de una superficie superior a los 500.000 metros cuadrados y hasta el momento están instaladas empresas de múltiples actividades como compraventa de vehículos, mobiliario, agencias de transporte, carpintería, etc...

Según han manifestado fuentes del Ayuntamiento existe interés por parte de empresas de fuera de la provincia por instalarse en esta zona industrial. Además de estar bien conectada, "muchas aprovechan el corredor de la zona de Talavera para iniciar su expansión por la provincia de Toledo".



Vista aérea de Cazalegas.

F. J. LLANA NIETO  
Casas Ibañez (Albacete)

La sociedad anónima laboral Bodegas Ibañesas de Exportación está construyendo una nueva nave de 1.100 metros cuadrados de superficie que se destinará a la elaboración y conservación de vinos de calidad, tanto tempranillos como de nuevas variedades. Según explica el gerente, Francisco García, las nuevas instalaciones estarán finalizadas antes de que acabe el año y supondrán una inversión aproximada de cien millones de pesetas, incluyendo también la adquisición de equipos de frío, los depósitos, etc.

La empresa está situada en la localidad albaceteña de Casas Ibañez y ya el año pasado invirtió sesenta millones de pesetas en la construcción de un subterráneo en sus bodegas para envejecer el vino en barrica.

La construcción y puesta en marcha de la nueva nave supondrá una inversión de 100 millones de pesetas

## Bodegas Ibañesas de Exportación amplía instalaciones en 1.100 m<sup>2</sup>

La empresa espera alcanzar este año una producción muy similar a la de 2000, con seis millones de litros

Bodegas Ibañesas de Exportación se dedica a la producción y comercialización de vino a granel, en su mayor parte de mesa, aunque también produce una pequeña cantidad bajo la indicación Tierra de Castilla y la Denominación de Ori-

gen La Manchuela. A este respecto, Francisco García señala que el vino de mesa está pasando ahora por uno de sus peores momentos, y que las



Bodegas Ibañesas de Exportación se encuentra en Casas Ibañez.

perspectivas de futuro no son muy halagüeñas, "ya que aunque en España se hacen buenos caldos de este tipo, no se promocionan lo suficiente y la demanda interna está muy

baja". García cree que el canal de hostelería tiene una gran parte de culpa en esta mala situación, fundamentalmente por los altos precios que cobran a los clientes, con independen-

cia del tipo de vino de que se trate. "Si a esto le sumamos -añade- el flaco favor que le están prestando a la imagen del vino de mesa los vinos de formato *break*, debido a su pésima calidad, no es de extrañar que el futuro se presente bastante negro". Para hacer frente a esta crisis, Bodegas Ibañesas de Exportación está empezando a mirar al exterior, a donde vende tan sólo el 5% del total de su producción, cantidad que espera incrementar de forma considerable en un corto periodo de tiempo, especialmente cuando empiece a comer-

cializar en botellas en un plazo aproximado de tres años.

La empresa albaceteña dispone de unas instalaciones de 8.000 metros cuadrados (la mayor parte de ellos construidos), y entre los planes de futuro tiene previsto adquirir otros doce mil metros cuadrados anexos.

La cosecha de este año en la zona de La Manchuela ha sido un 30% más baja que la del año anterior, aunque la producción de Bodegas Ibañesas de Exportación va a ser muy similar (aproximadamente seis millones de litros) debido a la compra de uva de otras comarcas.

La empresa cuenta con una plantilla de ocho trabajadores.

**Comercial telefónica**  
de Castilla la Mancha, S.L.  
GRUPO **UNITEC**

Hnos. Becerril, 30 • 16004 CUENCA

Delegaciones:

C/ Ramón y Cajal, 57  
16004 CUENCA

C/ San Antonio, 6  
02001 ALBACETE

Atención al Cliente:  
**902 16 00 33**

**Telefónica**  
CONSULTOR HOMOLOGADO

¿Quién ha dicho que Internet es lento?

LINEAS de ALTA VELOCIDAD

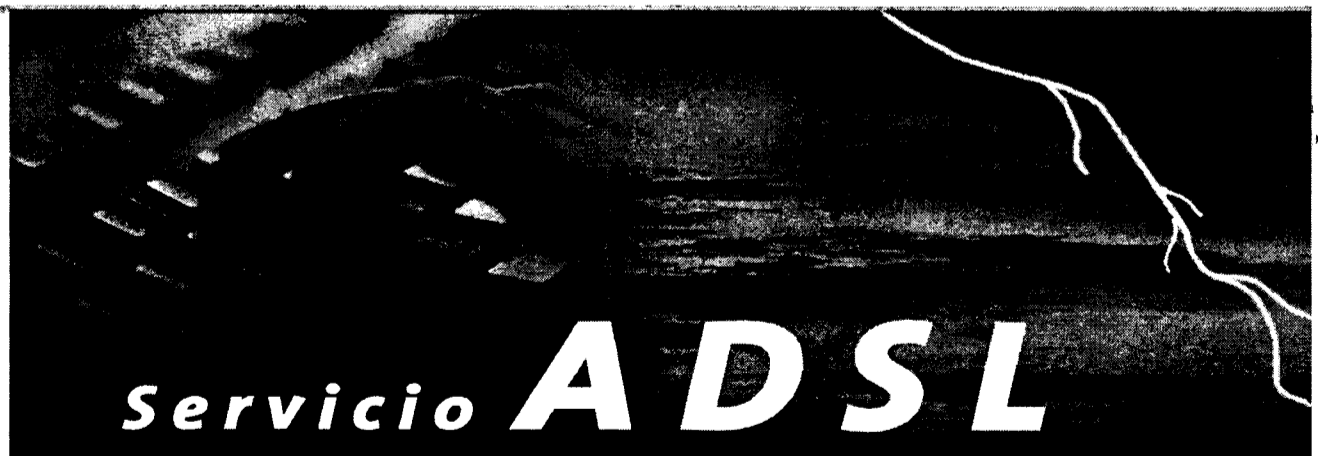

Servicio **ADSL**

Especial para particulares y empresas que navegan habitualmente por Internet. Transforma las líneas telefónicas convencionales en líneas de alta velocidad. La navegación por la red alcanza una rapidez asombrosa. Con la **TARIFA PLANA**, puede conectarse por tiempo ilimitado desde

**6.500**  
Ptas/mes

Infórmese en Comercial Telefónica de Castilla- La Mancha



El proyecto cuenta con el apoyo económico de la Junta de Comunidades

## Más de 240 millones de inversión en C. de Cuenca

RODOLFO LLOPIS  
Cuenca

La organización agraria Asaja ha iniciado esta semana las obras que contempla el proyecto de construcción de la Cooperativa 'Campos de Cuenca', en una superficie de 8.000 metros cuadrados situada en la avenida Cruz Roja, número 36, de la capital conquense, y cuya inversión supera los 240 millones de pesetas. Se trata de un proyecto comercial cuyos tres objetivos son la generación de un valor añadido a los socios de la propia cooperativa, un ahorro para los consumidores y evitar la especulación con los productos del campo.

De la inversión prevista la administración autonómica está previsto que conceda unos 62 millones de pesetas a través de las Consejerías de Agricultura y Medio Ambiente e Industria y Trabajo, según los datos facilitados por el director provincial de Asaja, Francisco Ruíz, quien subrayó que "con este proyecto no se pretende ir en contra de nada ni de nadie y sí a favor de los hombres y mujeres del campo". Ruíz añadió que la Cooperativa 'Campos de Cuenca' surgió en agosto de 2000, cuando la asamblea general de la organización agraria planteó la necesidad de un proyecto

Contempla la construcción de un edificio de 8.000 metros cuadrados en la capital



El consejero de Agricultura acudió a la puesta de la primera piedra de esta cooperativa.

de esta naturaleza. El presidente provincial de Asaja, Isidro Villaeseusa, señaló a los medios de comunicación durante la presentación del proyecto que "no pretendemos restarle capacidad comercial a las grandes superficies ya existentes en la capital de la provincia". De entrada la Cooperativa 'Campos de Cuenca' se crea con los 4.353 socios que tiene Asaja que deberán realizar una aportación mínima de 10.000 pesetas o una máxima de 100.000 pesetas. El proyecto contempla además la creación de entre 15 y 20 puestos de trabajo para poder atender las necesidades y prestar los

servicios programados por la citada cooperativa.

El complejo de que consta la Cooperativa 'Campos de Cuenca' consta de 4.500 metros cuadrados para la exposición de maquinaria agrícola y ganadera, 2.000 metros cuadrados de edificios en los que estarán ubicadas las dependencias administrativas, los servicios técnicos y jurídicos de la organización, 200 metros cuadrados para la ubicación de las industrias del sector agroalimentario tanto de la provincia de Cuenca como del resto de la región y de otras comunidades autónomas, y 800 metros cuadrados destinados a la

instalación de la denominada plataforma de compras y ventas.

El complejo dispondrá además de una estación de servicio para el suministro de carburantes a los agricultores y ganaderos que acuden a dichas instalaciones.

En la planta baja quedará ubicado el sector de industrias de transformación, envasado de productos alimenticios, la compra-venta de reses, semillas y productos fitosanitarios. La cooperativa 'Campos de Cuenca' contará con un salón de actos con capacidad para trescientas personas.

## Idean un pequeño parque temático en la capital conquense

Estaría ubicado en la futura estación del tren de Alta Velocidad

R. LLOPIS  
Cuenca

Si los acuerdos alcanzados en su día se cumplen y las previsiones de las administraciones públicas no sufren ninguna modificación la futura Estación del AVE en Cuenca podría albergar un pequeño parque temático vinculado a la cultura del conocimiento del nuevo milenio, tal y como se enuncia en un proyecto que ha elaborado la empresa catalana Media Park S. A. por encargo del ayuntamiento de la capital de la provincia y cuyo contenido fue presentado esta semana en el Museo Regional de las Ciencias a los agentes sociales, económicos y políticos que forman parte de la Mesa del Pacto por Cuenca.

La estrategia en la que se basa la empresa autora del proyecto parte de la idea de situar en Cuenca un centro de interés científico y cultural que genere una gran demanda entre la población que hace turismo y que según los datos que se manejan pueden ser entre 12 y 13 millones de consumidores al año. En palabras de los responsables de Media Park, S.A. "se trata de crear una imagen que proyecte y atraiga al turismo convirtiendo a Cuenca y a la comunidad de Castilla-La Mancha en el horizonte del siglo XXI,

potenciando sus valores en materia de patrimonio histórico y recursos culturales, creando un espacio donde el visitante pueda aprender, divertirse y consumir".

Una de las ideas más claras de las que parte esta iniciativa denominada 'Cuenca, siglo XXI, es la transformación cualitativa y cuantitativa que experimentará la capital de la provincia con el paso y parada del tren de Alta Velocidad. Precisamente aprovechar este

impulso es el reto que la empresa catalana ha planteado al ayuntamiento, que preside José Manuel Martínez Cenzano.

Media Park, S.A. es una empresa con

sede social en Barcelona que se fundó en el año 1997 y se ha especializado en el ámbito de los contenidos audiovisuales y de multimedia. Entre los proyectos que ha realizado y que le han servido de aval en el mercado figura la participación en la producción ejecutiva de los contenidos del pabellón de España en la Expo de Hannover 2000. El referido pequeño parque temático que se proyecta en la futura Estación del AVE en Cuenca podría verse reforzado asimismo con la construcción del anhelado palacio de congresos y exposiciones.

“ ”  
El proyecto ha sido elaborado por la empresa catalana Media Park

JUAN M. MIRANDA  
Guadalajara

La dirección de Exel Logistic, una de las primeras empresas finalmente el expediente de regulación de empleo que semanas atrás anunciaba CC OO y que afecta a la totalidad de su plantilla, concretamente a los 59 trabajadores- 43 mujeres y 16 hombres- de su centro de Cabanillas del Campo.

Según CC OO, el expediente de cierre de esta empresa va acompañado de un plan social acordado

## Exel abandona Cabanillas pero acuerda un plan social

El expediente de regulación de empleo afecta a la totalidad de la plantilla, 59 trabajadores, 43 mujeres y 16 hombres

do con el sindicato y refrendando por amplia mayoría por trabajadores y trabajadoras.

El acuerdo contempla la recolocación de 44 de los 59 trabajadores en las plantas que la empresa

tiene en Alcalá de Henares, Pinto o Parla, y según el responsable de Comunicación y Transporte de CC OO, las condiciones de trabajo para los traslados van sujetas a la aplicación del convenio colecti-

vo de Mercancías de Madrid, que parece ser mejor que el que rige en Guadalajara. Y para los que opten por no trasladarse a estos centros se contempla una indemnización de 35 días por año

trabajado. Las plazas que no sean aceptadas por los empleados de contrato indefinido serán ofertadas al personal temporal, pasando a fijos. Exel tenía como principal cliente en Guadalajara a Mark-Spen-

cer, empresa que el pasado mes de marzo anunciaba el cierre de todas sus tiendas en Europa Continental.

El pasado mes de septiembre, coincidiendo con el décimo aniversario de su instalación en Cabanillas del Campo, Exel comunicaba a los trabajadores que no iba a continuar en Guadalajara al no tener ningún cliente para este centro. La previsión que se tiene es que Exel cierre sus puertas para finales de este año.

Se trata de los miembros elegidos por cooptación en el pleno del año 98

## La Cámara toledana integrará a tres miembros más de Fedeto

REDACCION/A.I.M.  
Toledo

Finalmente, la Cámara de Comercio de Toledo ha optado por no presentar un recurso de casación sobre la sentencia del Tribunal Superior de Justicia de Castilla-La Mancha que daba el visto bueno a una resolución de la Consejería de Industria sobre el pleno de la Cámara surgido de las elecciones el año 98.

Al no presentar este recurso, la Cámara acata esta decisión y de esta forma los tres miembros de la Federación Empresarial Toledana (Fedeto) elegidos por cooptación podrán formar parte del pleno, como reivindicaba esta última organización empresarial.

El pleno de la Cámara

*Desde la institución cameral se afirma que en la próxima sesión se resolverá el ingreso de los candidatos*

de Toledo está integrado por 34 miembros, de los que tres son por cooptación. En el actual pleno, uno de estos miembros pertenece a la Organización de Profesionales Autónomos (OPA), otro a FECMES (Federación de Empresas de Economía Social de Castilla-La Mancha) y otro a Fedeto.

Así las cosas, en el próximo pleno que celebre la Cámara de Comercio de Toledo se llevará a cabo esta integración de tres miembros de Fedeto, y en consecuencia de la salida de otros dos.

Desde la Cámara se ha hecho pública una nota de



La Cámara de Toledo ha decidido no presentar recurso.

prensa en la que se afirma que desde esa institución "nunca se ha rechazado las candidaturas de ninguna organización empresarial como ha demostrado otra reciente sentencia del alto tribunal de Albacete". Asi-

mismo, se señala que el actual pleno de la Cámara tiene muchos más miembros de Fedeto.

La elección por cooptación se produce por la votación en el seno del propio pleno.

## Luis de Guindos, en nuestras II Jornadas

El s. de Estado de Política Económica intervendrá con una ponencia

REDACCION  
C-LM

Las II Jornadas de Economía y Empresas de Castilla-La Mancha contarán con la presencia del secretario de Estado de Política Económica y Defensa de la Competencia, Luis de Guindos, que ofrecerá una ponencia sobre la influencia que los últimos acontecimientos de terrorismo ocurridos en Estados Unidos pueden tener en una economía globalizada.

Los empresarios interesados en asistir a estas jornadas, que son gratuitas para este colectivo, sólo tienen que rellenar el boletín de inscripción que durante los últimos días han salido en los diferentes medios

escritos del Grupo El Día. También pueden enviar su solicitud de inscripción al correo electrónico: mateo@jet.es o al fax 969 23 09 40 ó 969 22 53 51.

Las jornadas tendrán una duración de mañana y tarde y se iniciarán a las 10:30 horas de la mañana en el Cigarral de las Mercedes, en Toledo.

La comida se celebrará en los salones de este Cigarral y por la tarde, tendrá lugar una mesa redonda sobre "Las grandes infraestructuras que cambiarán el panorama económico regional". La clausura corre a cargo de la consejera de Economía, María Luisa Araújo, sobre las siete de la tarde.

**Comercial telefónica**  
de Castilla la Mancha, S.L.  
GRUPO **Unitec**

Hnos. Becerril, 30 • 16004 CUENCA

Navega por Internet y habla por teléfono al mismo tiempo

Delegaciones:

C/ Ramón y Cajal, 57  
16004 CUENCA

C/ San Antonio, 6  
02001 ALBACETE

Atención al Cliente:  
**902 16 00 33**



**RDSI**

Con la RED DIGITAL DE SERVICIOS INTEGRADOS obtendrá **doble velocidad** y un servicio de comunicación integrado (voz y datos). Con la misma línea, podrá hablar por teléfono y navegar por internet o enviar un e-mail al mismo tiempo

**Telefónica**  
CONSULTOR HOMOLOGADO

Infórmese en Comercial Telefónica de Castilla-La Mancha



Entre las tres organizaciones agrupan a cerca de 50.000 empresas en la región

## OPA, Fecmes y Ucaman piden más representación

ALICIA SÁNCHEZ  
C-LM

Hasta la fecha ha sido la Organización de Profesionales Autónomos de Castilla-La Mancha, (OPA) quien ha arrancado al Gobierno regional, una mejora real, y con fecha: será a partir de 2002, -se fijó incluso enero), cuando los autónomos de Castilla-La Mancha (104.000 según fuentes de la organización), puedan cobrar, hasta 250.000 pesetas de máximo, 4.000 peseta diarias desde el primer día de baja.

La satisfacción mostrada por el presidente de OPA en Castilla-La Mancha, Camilo Abiétar, era compartida también por las dos organizaciones, la Federación de Empresas de Economía Social (Fecmes) y la Unión de Cooperativas de Castilla-La Mancha, que en trío fueron atendidos en audiencia por el presidente de Castilla-La Mancha, José Bono, para exponerle sus objetivos.

Entre ellos destaca el obtener un "espacio de representación en el Acuerdo por el Empleo, Pacto Industrial e Instituto de promoción exterior, fundamental para las cooperativas", se expresaba tras la audiencia el presidente de la Unión de Cooperativas de Castilla-La Mancha, Alejandro Cañas.

El presidente de Fecmes, Jesús Palencia, adelantó que en las dos próximas semanas se redactará un docu-

Camilo Abiétar aseguró que los autónomos cobrarán desde el primer día de baja en 2002



Las organizaciones fueron escuchadas por José Bono.

mento donde se expondrá la realidad de cada una de las organizaciones, así como los objetivos y cuotas de representación que quieren ostentar.

Los representantes de las tres organizaciones (OPA, Ucaman y Fecmes), coincidieron en señalar a los medios de comunicación que "no queremos ocupar el espacio representativo de ninguna organización, pero que nadie ocupe la nuestra", en referencia directa a la

Confederación de Empresarios de Castilla-La Mancha.

En la actualidad la Organización de Profesionales Autónomos de Castilla-La Mancha tiene 17.000 afiliados de los 104.000, aproximadamente, que están dados de alta en el RETA.

Fecmes alcanza una representación de entre el 60 y 65% de todas las empresas de economía social registradas en Castilla-La Mancha, siendo sus afiliados 27.000

empresas y unos 19.000 trabajadores.

Por último, la Unión de Cooperativas de Castilla-La Mancha cuenta en la región con 340 cooperativas de unas 570 empresas bajo esta forma jurídica que constan registradas en la Comunidad Autónoma.

Es decir, entre las tres organizaciones representan a cerca de 50.000 personas, entre empresas y autónomos.

Aunque los objetivos hay que conseguirlos y "nunca se puede ser demasiado optimista", las organizaciones señalaron que "el encuentro había sido satisfactorio".

## Gas C-LM tiene 21.891 clientes en Albacete

En esta provincia tiene más de 135 kilómetros de gasoductos y redes

DAVID GARCIA  
Albacete

Gas Natural Castilla-La Mancha está presente en Albacete desde 1990. Esta es la segunda provincia que accedió en la región al suministro de gas natural y la primera por número de usuarios en la Comunidad, seguida por Guadalajara, Toledo, Ciudad Real y Cuenca.

En la actualidad, según presentaron esta semana los responsables de la compañía en esta provincia, además de la capital cuenta con abastecimiento la localidad de Caudete, a la que se unirá próximamente La Roda y Almansa.

Albacete es, hoy por hoy, con 21.891 altas, la

provincia de Castilla-La Mancha con mayor número de clientes. La distribución de clientes y usuarios es de 21.477 en la capital y 414 en Caudete.

En estos momentos, la Delegación de GAs Natural en Albacete está en disposición de abastecer directamente a 50.000 viviendas, lo que representa el 100% de la población de Albacete capital.

Al día de hoy 22.305 viviendas tienen ya gas natural, lo que representa el 45% de la población capitalina.

Albacete cuenta con 135 kilómetros de gasoductos y redes urbanas. Sólo el año

pasado se construyeron más de 18.000 metros en la provincia, de los que 12.000 metros correspondieron a la capital y 6.000 a Caudete. En la actualidad, la Delegación de Gas natural Castilla-La Mancha en Albacete estudia el diseño de la red gasista de La Roda y Almansa, localidades próximas a su puesta en gas.

Al margen de los gasoductos urbanos, la Delegación en esta provincia ha llevado a cabo en lo que va de año un total de 400 acometidas, que se suman a las 2.665 realizadas en los últimos cuatro años.

La compañía ha invertido en esta provincia más de 4.000 millones de pesetas.

En los últimos años la ejecución de proyectos ha supuesto una inversión superior a los 960 millones de pesetas. A finales del ejercicio 2001, la compañía espera haber alcanzado una inversión superior a los 400 millones de pesetas correspondientes a las infraestructuras en curso.

Estos clientes de gas natural consumieron en Albacete el año pasado 330 millones de terminas. A finales del ejercicio 2001, la delegación en esta provincia espera haber superado unas ventas próximas a los 424 millones de terminas sólo en el sector doméstico comercial.

“ ”  
**La compañía ha invertido en esta provincia más de 4.000 millones**

RODOLFO LLOPIS  
Ciudad Real

Los máximos responsables del departamento de Comercio Exterior de la Cámara de Comercio e Industria de Cuenca han calificado de muy positiva la presencia de una delegación de empresarios del sector de la alimentación de la provincia en la última feria de Anuga, celebrada a mediados del mes de octubre en la ciudad alemana de Colonia. Precisamente dos de las doce empresas que acudieron a este escaparate comercial han cerrado sendos acuerdos para

## Dos empresas de Cuenca cierran acuerdos en la Feria de Colonia

La entidad cameral incrementará el presupuesto destinado a acciones comerciales en el exterior dada la demanda

la exportación de sus productos a Alemania.

En opinión de María Angeles García, jefa del departamento de Comercio Exterior de la institución cameral conquense, esta es una de las ferias más importantes del

mundo en el sector de la alimentación y si realmente los productores conquenses quieren abrir nuevos mercados fuera de España hay que acudir a esta convocatoria.

Es tal el interés y la proyección que tiene para los empre-

sarios conquenses la participación en Anuga que de dos empresas que acudieron en la edición de 1999 se ha pasado a 12 en la de 2001.

La responsable del departamento de Comercio Exterior de la Cámara de Cuenca ha

manifestado al semanario Economía y Empresas que la institución se ha replanteado proceder a la ampliación del presupuesto destinado al capítulo de acciones de promoción de los diferentes sectores económicos de la provin-

cia, de tal forma que para el año 2002 la cifra podría aproximarse a los 40 millones de pesetas, unos diez millones más que en este ejercicio. Con ese incremento de presupuesto la Cámara de Comercio pretende acudir con una representación de empresarios conquenses a las ciudades de Marruecos y Túnez, Miami y San Juan de Puerto Rico, Liubliana, Roma, Lisboa, París y Berlín, ya que en todas ellas tienen lugar distintos eventos comerciales de gran interés para los sectores económicos de la provincia.



A nivel nacional desciende un 5,5% respecto al mes anterior

## El Índice de Precios Hoteleros sube un 1,8%

REDACCIÓN/A.S.  
C-LM

El Índice de Precios Hoteleros ha subido en la región un 6,2% en septiembre, respecto al mismo mes del año anterior. El crecimiento ha sido tan sólo una décima inferior a la media nacional. Estas cifras indican que mientras que a nivel nacional se ha ralentizado el crecimiento de los precios hoteleros en Castilla-La Mancha aumentan ligeramente en proporción a meses anteriores.

Es significativo que,

mientras que a nivel nacional los precios se redujeron incluso un -5,5%, respecto al mes anterior, en Castilla-La Mancha aumentaron un 1,8%. Este descenso es una prueba más de la caída de los precios hoteleros por dejar atrás la temporada alta, acentuada este año por el atentado terrorista en Nueva York. La desaceleración de la demanda y la fuerte caída de las reservas para los próximos meses contribuyeron a la contención de los precios aplicados por los hoteleros.

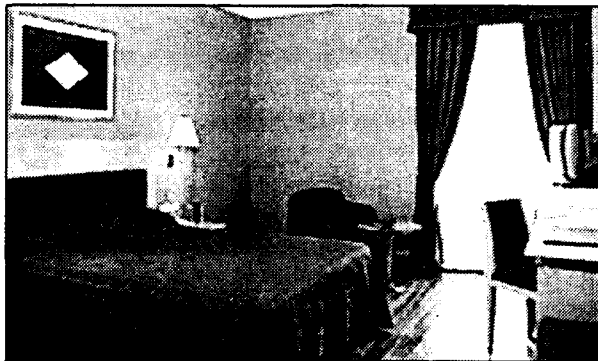

La cancelación de reservas provoca el descenso de precios en España.

A nivel nacional, Castilla-La Mancha es la quinta comunidad que más incrementa sus precios en septiembre respecto al mes anterior, por detrás de Ma-

drid, donde aumentaron un 9,9%, Navarra, donde el incremento fue del 7,9%, Cataluña con un 8,8% y País Vasco con una subida del 6,4%.

## 230 millones para el turismo social

Bienestar social duplica el presupuesto para las terapias de termalismo

REDACCIÓN

C-LM

La Consejería de Bienestar Social invertirá en el desarrollo del programa de termalismo social un total de 230 millones de pesetas, un presupuesto que casi duplica el del presente año, que situaba en 134 millones.

Posibilitar que un mayor número de personas mayores puedan beneficiarse de las terapias de termalismo, que se realizan en los balnearios de Castilla-La Mancha, es el principal objetivo de la convocatoria del próximo año.

Este programa, que este

año ha cumplido su segunda edición, posibilita que las personas mayores puedan disfrutar durante unos días de tratamiento termal en los balnearios de nuestra región, a un precio muy asequible.

Así, entre las varias novedades que incorpora la convocatoria del próximo año cabe destacar la oferta de 4.614 plazas "con lo que se duplica el número de personas que, durante este año, se han beneficiado del programa y que han sido unas 1.800", según señaló el consejero de Bienestar Social, Tomás Mañas.

**Comercial telefónica**  
de Castilla la Mancha, S.L.

GRUPO **Unitec**

Hnos. Becerril, 30 • 16004 CUENCA

Delegaciones:

C/ Ramón y Cajal, 57  
16004 CUENCA

C/ San Antonio, 6  
02001 ALBACETE

Atención al Cliente:  
**902 16 00 33**

**Telefónica**

CONSULTOR HOMOLOGADO

Servicio de centralita... sin centralita

CENTRALITA VIRTUAL



**CENTREX**

*Especial para Pymes. ¿Qué significa? Que su empresa ya puede disponer de centralita sin centralita. No son necesarios equipos ni instalaciones.*

*¿Otras ventajas? Podrá conectar entre sí las líneas de su negocio aunque estén en edificios diferentes y las líneas internas son gratuitas.*

Infórmese en Comercial Telefónica de Castilla-La Mancha



REDACCIÓN  
C-LM

¿Ha tenido alguna incidencia en el turismo de la región los trágicos acontecimientos del 11 de septiembre? Esta pregunta se ha repetido en muchas ocasiones desde la fatídica fecha para referirse a numerosos datos coyunturales de la vida socio-económica castellano-manchega: empleo, inflación, desarrollo empresarial, etc... A pesar de que el turismo se encuentra entre las actividades económicas que más directamente pueden haber sufrido las consecuencias del bombardeo a Nueva York, la experiencia parece demostrar lo contrario, ya que tras consultar a las diferentes oficinas de turismo repartidas por la comunidad castellano-manchega se llega a la conclusión de que los atentados terroristas han tenido una desigual repercusión en cada una de las cinco provincias.

La provincia de Ciudad Real es el máximo exponente de las desiguales consecuencias que el 11-S ha tenido en el turismo de Castilla-La Mancha. Así, en la mayor parte de las localidades ciudadreales no se ha notado una menor afluencia de turistas extranjeros, entre otras cosas porque es el turista nacional el que habitualmente visita estas tierras castellano-manchegas. Este es el caso, por ejemplo, de Puertollano, Tomelloso o Valdepeñas, donde los pocos visitantes extranjeros que se reciben en esta época del año proceden casi en su totalidad de la Unión Europea.

Las oficinas de turismo de las mencionadas localidades sí han notado, sin embargo, una ligera disminución en la afluencia de turistas procedentes de Inglaterra fundamentalmente porque tienen que utilizar el transporte aéreo para desplazarse al continente, aunque su número es poco representativo.

En el municipio de Villanueva de los Infantes se da la circunstancia curiosa de que el número de turistas se ha visto

La mayor parte de los turistas que recibe Castilla-La Mancha proceden del territorio nacional

# Desigual incidencia de la crisis del 11-S en el turismo de la región

Cuenca, con más turismo extranjero, ha experimentado considerablemente una disminución en su flujo de visitantes

incrementado a partir del 11 de septiembre, casi triplicando la afluencia registrada en este mes en relación al del año anterior. Desde su oficina de turismo no se cree que este aumento esté estrechamente relacionado con los acontecimientos de Estados Unidos, sino más bien con el impulso que el turismo de esta localidad ciudadreales viene experimentando en los últimos meses. Entre las localidades

que sí han notado una disminución en el número de turistas se encuentran Almagro y Campo de Criptana. En la primera de ellas se han cancelado para el primer semestre del próximo año 26 grupos concertados con turistas americanos, quedando estos reducidos a tan sólo cuatro.

En Campo de Criptana el colectivo que más se ha visto afectado por el 11-S ha sido el de japoneses. Así, el miedo a viajar en avión ha hecho que de los cerca de diez autobuses repletos de turistas nipones que diariamente visitaban la ciudad, en estos momentos apenas lleguen a tres.

En Cuenca capital, conocidos los datos que emanan de las dos oficinas Infotur radicadas en la ciudad, la concejala de Turismo, Carmen Pavón, afirmaba que "desde el trágico 11 de septiembre, la disminución del número de turistas extranjeros ha sido elevada". La concejala señalaba que a la evolución cíclica del turismo que descende tras finalizar la época estival se ha unido las consecuencias del atentado terrorista a las Torres Gemelas de Nueva York. Las últimas cifras firmes que se han ofrecido des-



Las visitas de turistas japoneses han disminuido por el miedo a volar.

de esta concejalía son que en el mes de agosto visitaron Cuenca un total de 11.000 turistas, de los que al menos 3.000 eran extranjeros. Durante toda la época estival -de 15 de junio a 15 de agosto- fueron un total de 42.000 visitantes los que se acercaron a Cuenca capital.

Entre los planes que se están desarrollando desde la Concejalía del Ayuntamiento de Cuenca, destaca el Plan de Dinamización Turística puesto en marcha en 1998, y donde uno de los planes estrellas para el 2002 será la creación de un centro de Recepción, precisamente para atraer más visitantes, in-

distintamente desde fuera o dentro de las fronteras nacionales. En materia turística desde la Concejalía, y en colaboración con otras instituciones, se invierten anualmente un total de 150 millones de pesetas.

En la provincia de Toledo, según las Oficinas de Turismo, la crisis internacional ha afectado de manera desigual. En las consultas realizadas a los responsables de las oficinas se ha diferenciado entre los turistas que vienen a la provincia individualmente y los que se acercan en grupo. En la segunda circunstancia, sí se ha observado en el último mes un descen-

so del número de autobuses procedentes de Norteamérica y del Este de Europa.

En la ciudad de Toledo se indica que aunque se ha percibido un descenso en el número de turistas internacionales éste no es muy significativo, pues en el último mes con el puente del doce de octubre el turismo de paso de la Ciudad Imperial no notó la crisis.

Un caso peculiar es el de Consuegra, donde según indica el responsable de la Oficina de Turismo no se ha cancelado ninguna reserva por parte de turistas norteamericanos, incluso hay varias peticiones de

touropereadores para realizar rutas España-Portugal y España-París. Además, manifiestan que la crisis internacional en cierta manera les beneficia porque se favorece el turismo por carretera, con distancias cortas.

En las oficinas de turismo de Albacete capital, Guadalajara y Sigüenza no suelen registrar normalmente mucha llegada de visitantes extranjeros, ya que representan un volumen muy pequeño respecto al total de turistas que atienden, casi todos de carácter nacional. No obstante, desde Sigüenza se reconocía que ha bajado un poco la afluencia de extranjeros y de hecho desde el pasado 11 de septiembre no han recibido la visita de ningún estadounidense. En este sentido, comentaba, no es que pasen muchos turistas de este país por esta localidad guadalajareña, pero de vez en cuando sí que había grupos de unas seis personas, más o menos.

En Guadalajara tampoco se puede decir que se haya notado mucho el miedo a viajar de los norteamericanos. Argentinos, franceses y alemanes son los que más visitan esta ciudad, aunque en un porcentaje muy pequeño respecto al turismo español. De esta forma, de las 6.800 consultas que atendieron en septiembre, unas doscientas fueron extranjeras. De Estados Unidos sólo atendieron 20, por lo que una variación sobre estas cifras es casi inapreciable.

En Albacete capital pasa una situación similar, ya que de los 1.625 turistas atendidos en septiembre sólo 87 eran extranjeros. Respecto al mes de agosto se nota un ligero descenso, tanto en el número de visitantes atendidos globales como en los extranjeros, aunque eso también puede deberse a que agosto es un mes más típicamente vacacional. Como referencia, se puede decir que de los 2.391 turistas atendidos en ese mes, 197 fueron extranjeros y de estos 123 de Francia. Reino Unido y Alemania, así como sudamericanos son los siguientes de la lista.

(Esta información ha sido elaborada por Ana Isabel Moreira, Alicia Sánchez, Francisco J. Llana y Mónica Moreno).

## Datos negativos en el panorama turístico nacional

A nivel nacional, después de registrarse la mejor campaña de verano de la historia según indicó el secretario de Estado de Comercio y Turismo, Juan Costa, el sector turístico sí se ha visto perjudicado por la crisis internacional, que se ha notado, por ejemplo, en un descenso significativo, superior al 20%, en la ocupación hotelera de España. En Castilla-La Mancha, por ejemplo en la ciudad imperial, Toledo, esta caída ha sido de un 30% en los principales hoteles de la capital castellanomanchega. Costa ha manifestado que para hacer frente a esta situación se va a incrementar en un 8,1% el pre-

supuesto de promoción turística para el año 2002, "que lleve a este país a consolidarle como un destino seguro que infunde confianza". Aparte de las cifras de turistas que visitan España, hay que tener en cuenta que hay sectores como el de las aerolíneas y las empresas de aviones que están muy afectadas debido al "sentimiento de inseguridad que se ha generado entre la población" y por lo tanto están reduciendo su capacidad. En el panorama internacional según la Organización Internacional del Trabajo, "se ha producido un descenso del 10% en la actividad turística".

REDACCIÓN/M. MORENO

Toledo

Al finalizar el tercer trimestre de 2001 Caja Rural de Toledo ha experimentado un crecimiento importante en cada una de las partidas que componen su balance. Así los beneficios antes de impuestos casi alcanzan los 1.300 millones de pesetas un 15,58% más que los registrados en el mismo periodo del año anterior, que se situaron en 1.123 millones de pesetas. Este crecimiento ha sido muy significativo teniendo en cuenta que ha sido superior en un 8,44% con experimentado con respecto al balance de 1999.

Para el director general de Caja Rural de Toledo, Rafael Martín Molero, los resultados reflejan una positiva evolución de la Entidad "sustentada en el crecimiento de todos los márgenes, un estricto control de costos y un aumento del volumen de negocio gestionado".

## La inversión crediticia de la Rural de Toledo creció un 4,3% desde diciembre

En el tercer trimestre de 2001 la entidad bancaria ha obtenido unos beneficios de 1.300 millones de pesetas y su margen de explotación aumentó un 40,71%

El margen de explotación en el tercer trimestre del presente ejercicio aumentó un 40,71% con respecto al año anterior.

Otro de los capítulos que más ha crecido ha sido la inversión crediticia con respecto al mismo periodo del año anterior ha aumentado en un 6,45%, pasando de los 138.503 millones de pesetas a los 147.400 millones de pesetas. Si se compara este dato con el balance general del año 2000 la inversión crediticia ha subido en un 4,3%, pues hay que recordar que al finalizar 2000 ésta as-

LAS CUENTAS DE CAJA RURAL DE TOLEDO	
	% variación*
BAI	+15,58
Margen de explotación	+40,71
Inversión crediticia	+6,65
Activos dudosos	-0,04%
Recursos de Clientes	+10,56

\*Con respecto al mismo periodo del año anterior.

cendía a 141.362.

También hay que destacar la situación de los activos dudosos sobre la inversión cre-

diticia que ha bajado en un 0,04% en el tercer trimestre, pues en estos momentos Caja Rural de Toledo se sitúa en

este apartado en un 0,89% frente al 0,93% de hace un años.

Los Recursos de Clientes se situaban en 204.011 millones de pesetas, el 10,56% más que el periodo anterior, que estuvo en 184.519 millones. Según indica la entidad bancaria este crecimiento continuó, que en los dos últimos años ha sido del 20,4%, se debe a que Caja Rural de Toledo ha sabido captar a clientes procedentes de sectores no tradicionales.

En otro orden de partidas, Caja Rural de Toledo

contaba hasta el pasado 30 de septiembre con un censo de 597 empleados y un aumento en su plantilla de nueve trabajadores durante el tercer trimestre de 2001, que se ha visto reforzada por la incorporación de 50 estudiantes procedentes de las Universidades de Castilla-La Mancha y Madrid.

En número de oficinas la entidad tiene abiertas 176 en las Comunidades Autónomas de Castilla-La Mancha, Madrid y Castilla y León, además de 17 agencias. En las próximas semanas está previsto la apertura de nuevas oficinas de Caja Rural de Toledo en Chinchón (Madrid) y Argés en Toledo.

**Movistar Plus**

Programa de puntos

¿Sabe cuántos puntos tiene acumulados?

Consiga un móvil nuevo con el Programa de Puntos de Movistar Plus\*

\* Condiciones según Catálogo Programa Puntos Movistar Plus

Hnos. Becerril, 30 • 16004 CUENCA

Con el Programa de Puntos de Movistar Plus, Vd. acumula puntos cada mes. ¿Sabía que puede canjearlos en Comercial Telefónica de Castilla la Mancha por un móvil nuevo? Venga y elija el terminal que más se ajuste a sus necesidades.

Distribuidor Oficial

**Telefónica**  
**Movistar**

Atención al Cliente:  
**902 16 00 33**

Delegaciones: C/ Ramón y Cajal, 57  
16004 CUENCA

C/ San Antonio, 6  
02001 ALBACETE

**Comercial**  
**telefónica**  
de Castilla la Mancha, S.L.

GRUPO **Unitec**



# La Rural de Cuenca gana más de 700 millones

R. LLOPIS  
Cuenca

Continúan los buenos resultados financieros para Caja Rural de Cuenca que ha logrado en lo que va de año unos beneficios que superan los 700 millones de pesetas, según los datos facilitados por la propia entidad crediticia. En concreto ha cerrado su balance al 30 de septiembre de 2001 con un beneficio antes de impuesto de 733 millones de pesetas, una cifra que pone bien a las claras el buen funcionamiento de esta caja y el estado de salud económica por la que atraviesa.

Los depósitos de clientes crecieron un 6,4 por ciento con respecto al mismo período del año anterior acumulando 64.246 millones de pesetas. Los recursos propios también han experimentado

*Los depósitos a clientes crecieron un 6,4% hasta septiembre con respecto al mismo período acumulado*

un aumento del 12,7 por ciento y han alcanzado 4.953 millones de pesetas. Por su parte la inversión crediticia también ha tenido un crecimiento de un 9,8 por ciento con 46.411 millones de pesetas, en tanto que el índice de morosidad ha descendido un 16 por ciento.

Con esas datos todos los observadores financieros consideran que Caja Rural de Cuenca es hoy por hoy una de las entidades de su dimensión mejor saneadas del país lo que le

permitirá en el futuro afrontar - si así lo decidiera - nuevos proyectos desde una posición de fortaleza. Precisamente el director general de la entidad, Ernesto Berdala, se ha mostrado satisfecho de los resultados que se han ido registrando durante el ejercicio de 2001 y se ha marcado nuevos objetivos de crecimiento que previsiblemente depararán nuevas expectativas en el mercado financiero.

En cuanto a los productos que comercializa Caja Rural para sus clientes la entidad

dispone cada mes de depósitos garantizados entre 6 meses y dos años, fondos de inversión, seguros y campañas de puntos por el uso de las tarjetas de compra en comercios. Caja Rural cuenta en la actualidad con 73 oficinas y una plantilla de 204 empleados en toda la red provincial.

La entidad ha ido cumpliendo con el desarrollo del plan de expansión de tal manera que este año ha procedido a la apertura de oficinas en las localidades de Villarejo de Fuentes y Montalbo y próximamente lo hará en Villares del Saz donde estos días está eligiendo el lugar más adecuado para la instalación de sus oficinas de atención al público.

## Aperturas de nuevas oficinas en Villarejo de Fuentes, Montalbo y Villares del Saz

# Toman posesión 46 miembros de la Asamblea de CCM

*Renovación en el grupo de impositores y representantes de los trabajadores*

REDACCION  
Cuenca

La Asamblea General de Caja Castilla-La Mancha se reunió el pasado 26 de octubre en Cuenca para la toma de posesión de su cargo de 46 consejeros generales de la misma. De estos 35 son representantes de los impositores y 11 de los trabajadores de la entidad.

De esta forma concluye el proceso de renovación parcial de los órganos de Gobierno de CCM establecido en los artículos 19,2 y 33 y concordantes de los Estatutos por los que se rige esta Caja.

En esta ocasión, el grupo de impositores ha presentado una única candidatura que ostentará la representación

de este colectivo durante los próximos cuatro años. Tras la toma de posesión de los nuevos Consejeros Generales la Asamblea General eligió a los cinco vocales del Consejo de Administración (cuatro por el grupo de impositores y uno por el de trabajadores) y los dos vocales de la Comisión de Control (uno por el grupo de impositores y otro por el de los trabajadores).

Los cuatro vocales del grupo de impositores presentes en el Consejo de Administración son: Florencio Fernández Gutiérrez, Antonio Rico Celaya, Antero Luján Alzallu, Augusto Germán Chamón Arribas. Por parte de los trabajadores esta: Fernando Salas García-Ochoa.

# Mirador de la Bolsa

## ANTICIPANDO LAS CLAVES DEL MERCADO

El dato de crecimiento de Estados Unidos se coloca en el terreno negativo, pero supera las previsiones. El dato preliminar del Producto Interior Bruto estadounidense, correspondiente al tercer trimestre muestra una caída del 0,4 por ciento entre julio y septiembre, el mayor retroceso desde el primer trimestre de 1991, por el freno de la inversión empresarial y, sobre todo, por el enfriamiento del consumo privado.

El deflactor del PIB aumentó un 2,1 por ciento en el tercer trimestre, la misma cifra registrada entre abril y junio, frente al 1,6 por ciento.

El consumo privado, que supone dos tercios de la economía nacional, creció un exiguo 1,2 por ciento, la menor tasa desde el 0,8 por ciento registrado en el primer trimestre de 1993. El gasto en bienes no duraderos, en duraderos y en servicios disminuyó espectacularmente en el tercer trimestre. Y el gasto público subió un 1,8 por ciento frente al 5 por ciento del segundo trimestre. Las compañías destinaron a bienes de equipo y software un 11,8 por ciento menos en tasa anual. Las exportaciones disminuyeron en

49.300 millones de dólares, mientras que las importaciones cayeron en 61.000 millones. De esta forma, el déficit comercial se redujo de 406.700 a 395.000 millones de dólares.

Asimismo, la otra referencia macroeconómica de relevancia, el índice de gestores de compras de Chicago que se suele utilizar como indicador aproximado del dato del NAPM que conoceremos esta tarde, también ha mejorado las previsiones, pero cayó en octubre por décimotercer mes consecutivo hasta los 46,2 puntos, cuatro décimas menos que en septiembre y permanece claramente por debajo del nivel 50,

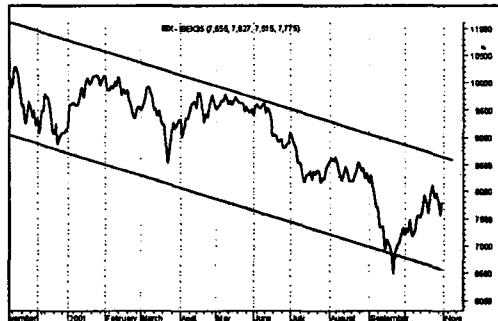

que delimita la zona de recesión de la de expansión económica.

El Instituto Nacional de Estadística español, ha presenta el índice de precios de producción industrial del mes de septiembre que ha registrado un incremento de una décima pese al incremento de los precios energéticos en un 0,5 por ciento. En términos interanuales el incremento ha sido del 0,6 por ciento, un punto menos que en el mes precedente. Y la energía ha registrado una caída del 7 por ciento. Esto nos hace pensar en una moderación de las tensiones inflacionistas, puesto que la continua reducción de los precios industriales se está trasladando a los precios de consumo.

Los bienes de consumo permanecieron sin cambios respecto a agosto, aunque han crecido un 3,5 por ciento en términos interanuales como consecuencia del buen tono que mantiene el consumo privado.

En cuanto a los precios de los bienes de equipo, los más ligados a la inversión empresarial, tampoco sufrieron cambios y apenas suben un 1 por ciento en los últimos doce meses.



**José Manuel Plaza**  
Analista independiente

## RUMORES

Cepsa: se insiste en la próxima salida del grupo Santander de su accionariado a través del próximo lanzamiento de una OPA, operación que más tarde se ampliaría con una OPA de exclusión.

El Congreso Oncológico de Miami no val del todo bien para los intereses de Zeltia. Se teme un retraso en la salida de sus antitumorales ET-743 y APlidina.

Se rumorea que Villar Mir (OHL) podría ser el recambio de Sacyr en Dragados.

Sos Cuétara: se rumorea que los responsables de la compañía estudian proponer a la junta de accionistas el canje de dos acciones de Sos por cada una de Koipe en manos de las cajas de ahorros. Se dice que para que prospere dicha propuesta, las acciones de Sos deberían experimentar un rally en cualquier momento.

## ANÁLISIS

Tenemos una situación económica muy negativa. Probablemente, la recesión en Estados Unidos es un hecho, y se trata de una recesión que va a durar hasta bien entrado el próximo año. Lo que sigue esperando la mayor parte de los analistas es si esa recuperación va a ser visible en la segunda parte del año, y si va a ser fuerte o no.

El escenario económico es negativo, el escenario de guerra sigue estando ahí, la posibilidad de atentados también sigue estando ahí. La situación en Argentina se ha vuelto a deteriorar, pero también había mejorado mucho la percepción en las últimas semanas de una forma difícil de justificar. El mercado se está quedando con la idea de que la reestruc-

turación va a ser con un default de hecho. De ahí que Standard&Poors revisara el rating a sólo un escalón superior al de una suspensión de pagos. Seguimos viendo la situación en Argentina como de una calma tensa que a corto plazo puede mejorar algo. Lo que preocupa es el impacto que puede tener en otros países de la zona, más que la situación en sí.



**SUMA PUNTOS  
INCREMENTANDO TU SALDO  
Y UTILIZANDO LAS TARJETAS CCM  
Y CONSIGUE UN ESTUPENDO**

# REGALAZO

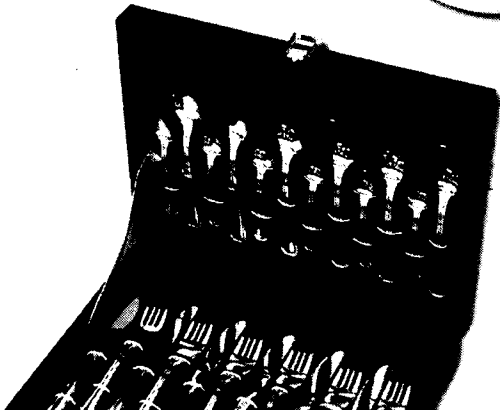
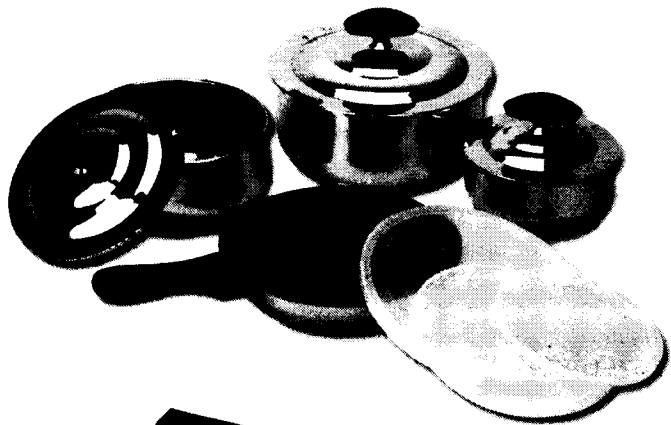
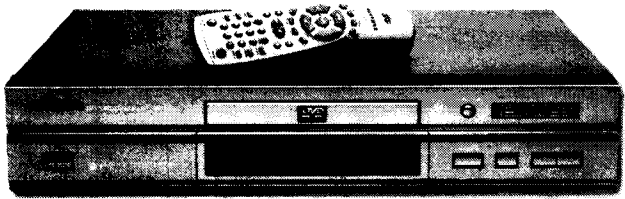
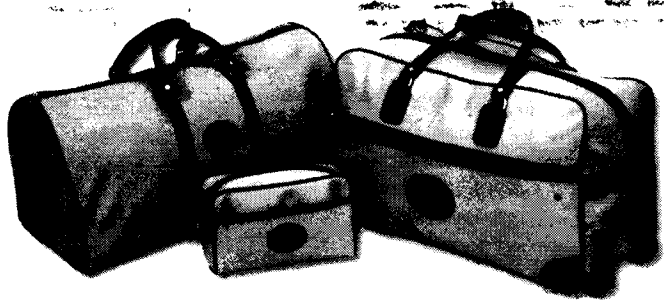
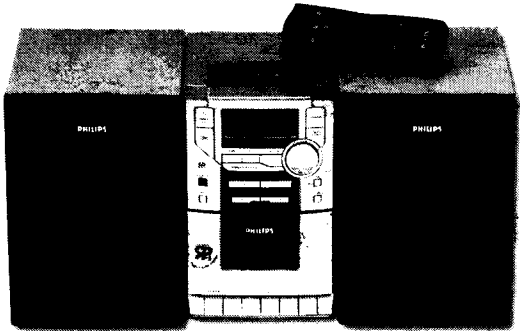

**26 REGALAZOS SÓLO POR SUMAR PUNTOS.**  
*Solicita las bases de esta promoción en cualquier oficina CCM. [www.ccm.es](http://www.ccm.es)*

Registrado en la Consejería de Economía y Hacienda de la Junta de Comunidades de Castilla-La Mancha el 5-06-2001





# 1 ALBACETE

## CONSTITUCIONES

### PUBLICIDAD

**MORENO REQUENA  
MANUAL DE IDEAS S.L.L.**  
Domicilio: Paraja Pozo Bueno,  
2  
(La Roda)  
Capital Social: 3.006,00 euros  
Objeto Social: Servicios de pu-  
blicidad, relaciones públicas y  
similares.

**AGENCIA DE PUBLICIDAD Y  
MARKETING EUREKA S.L.**  
Domicilio: C/Feria, 19  
(Albacete)  
Capital social: 6.012 euros  
Objeto social: La agencia de pu-  
blicidad, diseño industrial y  
publicitario, creatividad artísti-  
ca industrial y publicitaria, ges-  
tión publicitaria contratand o  
subcontratando cuanto sea pre-  
ciso, intermediación en el mer-  
cado publicitario, organización,  
compra o venta de todo objeto  
publicitario.

**BUZÓN DE ALBACETE S.L.**  
Domicilio: C/ Octavio  
Cuartero, 26  
Capital social: 6.012 euros  
Objeto social: La prestación de  
servicios de publicidad a em-  
presas y particulares mediante  
anuncios, carteles, folletos; a  
través de prensa, radio, televi-  
sión y otros medios, así como la  
prestación de servicios de bu-  
zoneo. La compraventa y arren-  
damiento de bienes inmuebles.

### INMOBILIARIO

**CODEVILA S.L.**  
Domicilio: Camino de San  
Agustín, s/n  
(Villamalea)  
Capital social: 3.010 euros  
Objeto social: Promoción, cons-  
trucción, reparación, conserva-  
ción, compra, venta, arrenda-  
miento y explotación de bienes  
inmuebles rústicos, urbanos y  
obras. La realización de estu-  
dio, informes, proyectos, direc-  
ción de obras y toda clase de  
servicios relacionados con el  
párrafo anterior.

### CONSTRUCCIÓN

**OBRAS FERROVIAS S.L.**  
Domicilio: C/ Ferrero, 15  
(Almansa)  
Capital social: 3.006 euros.  
Objeto social: Construcción,  
completa, reparación y conser-  
vación de edificaciones. Cons-  
trucción completa, reparación y  
conservación de obras civiles.

Albañilería y pequeños trabajos  
de construcción en general. Ci-  
mentaciones y pavimentos para  
la construcción de edificación-  
es. Cimentaciones y pavimen-  
taciones de obras.

**GRESYDEC S.L.**  
Domicilio: C/ Lérida, nº 18- 5º  
izquierda  
Capital Social: 30.000 euros  
Objeto Social: La venta e insta-  
lación de materiales para la  
construcción. Y la promoción  
en general, por cuenta propia o  
ajenta de edificios, locales y vi-  
viendas, permitida por la legis-  
lación vigente.

**ARS ALBACETE S.L.**  
Domicilio: C/ del Tinte,  
número 35- 2º  
Capital Social: 3.005 euros  
Objeto Social: Promoción, cons-  
trucción y venta de todo tipo de  
edificaciones, viviendas, loca-  
les comerciales, naves indus-  
triales y otras, así como la ex-  
plotación y compraventa de toda  
clase de solares y terrenos  
urbanos o rústicos.

### METAL

**ALÜDER ALUMINIOS Y  
SISTEMAS S.L.**  
Domicilio: Polígono Industrial  
Campollano  
(Albacete)  
Capital social: 36.000 euros  
Objeto social: La fabricación y  
comercialización de productos  
metálicos para la construcción.

### MECÁNICA

**AUTOS EMI S.L.L.**  
Domicilio: Avd. Juan  
Carlos I, 25º  
(Tobarra)  
Capital Social: 3.015 euros.  
Objeto Social: El comercio de  
vehículos terrestres nuevos y  
usados. Mecánica, chapa, pin-  
tura, lavado, engrase, así como  
venta de lubricantes, accesorios,  
recambios y herramientas de  
automóviles. Alquiler, guarda  
y custodia de vehículos. Trans-  
portes de mercancías propias de  
las actividades desarrolladas.

### HOSTELERÍA

**DISMARPI S.L.**  
Domicilio: Carretera de Jaén,  
km. 2.700  
(Albacete)  
Capital social: 6.021,00 euros  
Objeto social: Compraventa,  
distribución y representación  
de productos alimenticios en  
general, bebidas y artículos de  
hostelería, reparto para sí y pa-  
ra terceros de los artículos indi-  
cados anteriormente, así como  
cualquier otra actividad rela-

cionada directa o indirectamen-  
te con dicho objeto social.

### CALEFACCIÓN

**CALEFACCIONES GALLEGO  
PASTOR S.L.L.**  
Domicilio: C/ González Rubio,  
12, bajo  
(Albacete)  
Capital social: 3.606 euros  
Objeto social: Las instalacines y  
montajes de calefacción y elec-  
tricidad; la realización de traba-  
jos e instalaciones de fontane-  
ría, calefacción y aire acondi-  
cionado; y la compraventa y  
arrendamiento de bienes in-  
muebles.

### COMERCIO

**RELOJERÍA-JOYERÍA  
FERNANDO S.L.**  
Domicilio: C/Rambla de la  
Mancha, 44, local  
(Almansa)  
Capital social: 411.700 euros  
Objeto social: Comercio menor  
de artículos de joyería, reloje-  
ría, platería y bisutería.

# 2 CIUDAD REAL

## CONSTITUCIONES

### TRANSPORTE

**TRANSPORTES HIJOS DE  
CAMARGO S.L.**  
Domicilio: C/Granada, 10  
(Malagón)  
Capital social: 500.000 pesetas.  
Objeto social: El transporte in-  
terior e internacional de mer-  
cancías de viajeros, tanto públi-  
co como privado; el transporte  
de mercancías peligrosas con  
permiso de conducción para to-  
do tipo de vehículos; las activi-  
dades propias de la ganadería y  
agricultura.

### HOSTELERÍA

**LA CASA DE LA BODEGA  
S.L.**  
Domicilio: C/ Clérigos  
Camarenas, 58  
(Manzanares)  
Capital social: 120.202 euros  
Objeto social: La hostelería en  
general.  
**PRODUCTOS SANTA GEMA  
S.L.L.**  
Domicilio: C/ Ronda, 60  
(Herencia)  
Capital social: 3.006,00 euros  
Objeto social: La fabricación, ela-  
boración y comercialización de  
productos de pastelería, confitería,  
bollería y repostería, así como la  
adquisición de materias primas re-

lacionads con esta actividad.  
**AGRÍCOLA**

**AGROGRIP S.L.**  
Domicilio: C/ San Luis, 10  
(Ciudad Real)  
Capital social: 3.300 euros  
Objeto social: La explotación  
agrícola, ganadera y forestal de  
todo tipo de fincas propias o  
arrendadas. La actividad de tu-  
rism rural o ecológico, en casas  
rurales propias o alquilada; La  
transformación, elaboración,  
crianza y venta de los produc-  
tos de la vid, el olivo.

**RÚSTICAS VALFRIO S.L.**  
Domicilio: Plaza Mayor, 72-1º  
(Almadén)  
Capital social: 3.006,00 euros.  
Objeto social: La construcción  
de naves agrícolas o ganaderas,  
la explotación agrícola y gana-  
der de fincas, la cesión a terce-  
ros del aprovechamiento de fin-  
cas y la comercialización de ga-  
nado.

### METAL

**COMESO METALÚRGICA  
S.L.L.**  
Domicilio: Polígono El Llano,  
parcelas números 15,16, 27, 28  
(Socuéllamos)  
Capital social: 3.606 euros  
Objeto social: Construcciones  
metálicas.

**TALLERES HIJOS DE  
FRANCISCO SERRANO S.L.**  
Domicilio: C/ Goya, 7  
(Manzanares)  
Capital social: 70.000 euros  
Objeto social: La fabricación,  
reparación, mantenimiento y  
compraventa de carrocerías pa-  
ra vehículos, de todo tipo de es-  
tructuras metálicas y de carpin-  
tería metálica, así como la de  
sus accesorios y repuestos y la  
intermediación de este tipo de  
operaciones.

### INMOBILIARIA

**DIAZ VIALSA S.L.**  
Domicilio: C/ Ciudad Real, 16  
(Daimiel)  
Capital social: 3.010 euros  
Objeto social: La promoción,  
construcción, rehabilitación, re-  
paración, explotación, alquiler  
y transmisión de todo tipo de  
inmuebles. La explotación de  
todo tipo de fincas rústicas, ins-  
talacines pecuarias y mixtas; la  
compraventa, envasado, eti-  
quetado, almacenamiento y en  
general, comercialización de tó-  
do.

### COMERCIO

**TIENDAS MOYA S.L.**  
Domicilio: C/ General  
Aguilera, 9

(Socuéllamos)  
Capital social: 3.010 euros.  
Objeto social: La instalación y  
explotación de hipermercados  
o supermercados de alimenta-  
ción, ferreterías, droguerías,  
perfumerías y elementos de  
electricidad, bisutería fina, teji-  
dos nacionales y extranjeros,  
artículos de informática, equi-  
pos y sus accesorios, y bar res-  
taurante. Servicios inmobilia-  
rios.

### ENERGÍA

**SUMINISTROS CAMACHO  
SAEZ S.L.L.**  
Domicilio: C/ Portillo  
Hebrero, s/n  
(Viso del Marqués)  
Capital social: 3.606 euros  
Objeto social: La fabricación,  
diseño, montaje y comerciali-  
zación de sistemas de acumula-  
ción de energía, riegos automa-  
tizados, accorios y aparatos  
complementarios de aquellos.

### SERVICIOS

**LIMPIEZAS LANGO S.L.**  
Domicilio: C/Norte, 7  
(Puertollano)  
Capital social: 3.012 euros  
Objeto social: La prestación de  
servicios de limpieza de edifi-  
cios y locales, mantenimiento y  
conservación de jardines.

### GASÓLEO

**GASÓLEOS ALBALCAZAR  
S.L.**  
Domicilio: C/San Francisco,  
16-2º  
(Alcázar de San Juan)  
Capital social: 60.102 euros  
Objeto social: Compra y venta de  
gasóleos, gasolinas, aceites, lubri-  
cantes, algodones de limpieza, fil-  
tros de aire, aceite y gasóleo y gra-  
sas. Intermediación en operacio-  
nes relacionadas con la compra-  
venta y distribución de toda clase  
de productos energéticos.

### CONSTRUCCIÓN

**CONSTRUCCIONES HIJOS  
DE CASAS Y GARCÍA S.L.**  
Domicilio: C/ Santiago, 62  
(Socuéllamos)  
Capital social: 3.063 euros.  
Objeto social: La construcción  
completa y reparación de edifi-  
cios.  
**CONSTRUCCIONES YONI  
S.L.**  
Domicilio: C/ Benavente, 3  
(Pedro Muñoz)  
Capital social: 4.207 euros.  
Objeto social: Las actividades  
propias de una empresa construc-  
tora, promotora e inmobiliaria. La  
compraventa de material de cons-  
trucción, saneamiento y azulejos.

## 3 CUENCA

(No se han registrado cambios en los últimos Boletines Oficiales del Registro Mercantil revisados)

### CONSTITUCIONES

#### SERVICIO

**RESTAURANTE PILCAR S.L.**  
Domicilio: C/Carreter Madrid-Valencia, Km. 83  
(Tarancón)

Capital social: 500.000 pesetas  
Objeto social: Servicios de Bar, cafetería, restaurante, hospedaje y hostelería.

**LA OFICINA DE ESTEBAN CALZADA S.L.**

Domicilio: C/Princesa Zaida, 14  
(Cuenca)

Capital social: 3.100 euros.  
Objeto social: Cualquier tipo de actividades relacionadas con la hostelería, bares, restaurantes, hoteles.

#### FUNERARIA

**SERVICIOS MIXTOS NTRA. SEÑORA DE RUS S.L.**

Domicilio: Ancha s/n  
(San Clemente)

Capital social: 66.000 euros.  
Objeto social: Servicios funerarios. Servicio Tanatorio. Traslado de cadáveres y servicios de ambulancias.

#### TRANSPORTE

**AMBULANCIAS GRIÑAN BUENO S.L.**

Domicilio: Juan Carlos I 68  
(Iniesta)

Capital social: 3.200 euros.  
Objeto social: Transporte de viajeros en ambulancias. Talleres de reparación y transformación de vehículos.

#### CONSTRUCCIÓN

**SERVICIOS INMOBILIARIOS DE LA OSSA S.L.**

Domicilio: C/ Juan Carlos I 68  
(Tarancón)

Capital social: 3.100 euros  
Objeto social: Promociones inmobiliarias de terrenos y edificaciones, servicios relativos a la propiedad inmobiliaria. Alquiler y venta de bienes inmuebles de naturaleza rústica.

**CONSTRUCCIONES MUÑOZ TORTOSA S.L.L.**

Domicilio: Plaza del espliego, 7  
(Cuenca)

Capital social: 3.006 euros  
Objeto social: Construcción completa, reparación y conservación de edificaciones y obras civiles así como la albañilería y

pequeños trabajos de construcción en general. Instalaciones eléctricas y de fontanería, reparación y montaje de estructuras y cubiertas de edificaciones. transporte mercancías por carretera.

### ENERGÍA

**TEBAR EÓLICA S.A.**

Domicilio: Finca Las Lomillas, Carretera de Sisante a Tebar  
(Tebar)

Capital social: 60.200 euros.  
Objeto social: La promoción, construcción, montaje, desarrollo, explotación y operación de proyectos basados en la cogeneración y el uso de las energías renovables para la generación de energía eléctrica y, de manera especial de parques eólicos.

### OCIO

**CASTYPLAST S.L.**

Domicilio: C/ Pozo Alfaro, 50  
(Ledaña)

Capital social: 3.010 euros.  
Objeto social: La fabricación, importación, exportación, comercialización, distribución, reparación y explotación de máquinas recreativas, deportivas, infantiles y de azar, y componentes electrónicos, explotación de salones recreativos o de juego, en establecimientos propios o ajenos.

## 4 GUADALAJARA

(No se han registrado cambios en los últimos Boletines Oficiales del Registro Mercantil revisados)

### CONSTITUCIONES

#### CONSTRUCCIÓN

**CONSTRUCCIONES**

**CLAVIGE DE LA SIERRA S.L.**  
Domicilio: C/ Los Chopos, nº 147. Urbanización "El Clavin"  
(Guadalajara)

Capital social: 105.810 euros  
Objeto social: La promoción, urbanización, compra, venta, arrendamiento, administración y explotación de toda clase de fincas rústicas, urbanas e industriales, incluyéndose la construcción de obras, montajes metálicos, instalaciones, edificaciones de toda índole y naturaleza.

## 5 TOLEDO

### CONSTITUCIONES

#### INFORMÁTICA

**ARANEA DIGITAL S.L.**  
Domicilio: C/ Uruguay, 4-2º, local 22  
(Toledo)

Capital social: 18.000 euros  
Objeto social: Desarrollo de servicios en el ámbito de internet. La promoción y desarrollo de todo tipo de operaciones inmobiliarias y urbanísticas.

#### MADERA

**RETTO PROYECTOS MOBILIARIOS S.L.L.**

Domicilio: C/ Tejar, 51  
(Torrijos)

Capital social: 12.006 euros.  
Objeto social: La comercialización, distribución y venta de toda clase de muebles; y objeto de decoración.

**MADERAS SAYCAR S.L.**

Domicilio: Polígono Industrial Requena, nave 16  
(Cedillo del Condado)

Capital social: 500.000 Ptas.  
Objeto social: Secadero de madera verde en secaderos especiales. Almacenamiento de maderas nacionales y de importación. Fabricación en piezas de todas las medidas para todo tipo de carpinterías, en general.

#### METAL

**JESÚS RUBIO E HIJOS S.L.**

Domicilio: Polígono Industrial Valdeasilla. Avenida del Comercio  
(Sonseca)

Capital social: 100.000 euros.  
Objeto social: La fabricación, instalación, reparación y venta de productos de carpintería y estructuras metálicas, de artículos de cerrajería y ferretería y cualesquiera otros productos relacionados con los anteriores, acabados en metales.

#### EÓLICA

**SISTEMAS ENERGÉTICOS CAPIRUZAS S.A.**

Domicilio: Avda. de Europa  
(Toledo)

Capital social: 60.000 euros.  
Objeto social: La construcción y explotación de parques eólicos.

#### AGRÍCOLA

**SEMILLAS JOSÉ LAZARO S.L.**

Domicilio: C/ Barrionuevo, 29  
(Mora)

Capital social: 397.700 euros.  
Objeto social: Compraventa de cereales y de fertilizantes, al por mayor y menor. Transporte de mercancías. Explotación ganadera, crianza y engorde y compraventa de animales. Explotación de la agricultura compraventa, arrendamiento

y aparcería de fincas rústicas para su explotación.

**LA SIERRA IMPORTACIÓN 3450 S.L.**

Domicilio: Avda. Castilla-La Mancha, 15

(Villafranca de los Caballeros)  
Capital social: 1.000.000 pts.  
Objeto social: Agricultura y ganadería en general y cebo de ganado. Transporte de ganado. Cultivo, comercialización y transporte de todo tipo de productos agrícolas. Compra, venta y explotación de bienes rústicos y urbanos.

### CONSTRUCCIÓN

**VILLAMUELAS RESTAURACIÓN S.L.**

Domicilio: C/ Avda. de Europa s/n  
(Villamuelas)

Capital social: 3.006 euros.  
Objeto social: Construcción, reparación y conservación de edificaciones. Albañilería y pequeños trabajos en general. Cimentación, pavimentación, consolidación y preparación de terrenos para la construcción.

**LUJO 3 S.L.L.**

Domicilio: C/ La Pinta, 11  
(Madrirdejos)

Capital social: 4.000 euros.  
Objeto social: Montaje de estructuras, impermeabilizaciones, albañilería, escayoles, fontanería, escayolas, fontanería, carpintería, cerrajería, cristal, pintura y electricidad. Fabricación, compraventa, almacenamiento y transporte de materiales de construcción. Compraventa, arrendamiento y explotación de bienes inmuebles, excepto el financiero.

### DEMOLICIONES

**EXCAVACIONES ALBERTO Y MANUEL S.L.**

Domicilio: C/Calvo Sotelo, 32  
(Las Ventas de Retamosa)

Capital social: 61.000 euros.  
Objeto social: Demoliciones y derribos, consolidación y preparación de terrenos y de obras civiles para la construcción de edificaciones. Transporte de mercancías por carretera. Compra, venta, arrendamiento, excepto el financiero, construcción y promoción de toda clase de inmuebles.

#### TEXTIL

**PLANERTREX S.L.**

Domicilio: C/ Virgen de África, nº15  
(Madrirdejos)

Capital social: 3.006 euros.  
Objeto social: La confección, acabado, rematado, almacena-

miento, compra y venta de toda clase de prendas de vestir y para el hogar.

### AUTOMOCIÓN

**MOTOR GREJA S.L.**

Domicilio: C/ Hospital  
(Ciruelos)

Capital social: 3.006 euros.  
Objeto social: Lavadero de vehículos, venta al por menor de vehículos usados. Explotación de negocios de alimentación y hostelería, restaurantes, cafeterías, bares, discotecas, disco-pub, salas de baile, heladerías y servicios de catering o de colectividades.

### AUTONEGOCIOS

**INTERNACIONALES S.L.**

Domicilio: Polígono Industrial torrehierro. Calle Marconi, 393  
(Talavera de la Reina)

Capital social: 500.000 pts.  
Objeto social: Venta al por mayor de neumáticos, vulcanizados y recambios de automóviles.

### SERVICIOS

**RESIDENCIA GERIÁTRICA ARCO IRIS S.L.**

Domicilio: Urbanización Oliva Veleta. Avda. de La Chopera  
(Carranque)

Capital social: 3.100 euros.  
Objeto social: Residencia geriátrica.

**CONSULTING DE ASISTENCIA TÉCNICA Y CONTROL DE CALIDAD S.L.**

Domicilio: C/ Sierpe, 1  
(Toledo)

Capital social: 3.010 euros.  
Objeto social: Asesoramiento técnico, administrativo, jurídico y control técnico de calidad en el sector de construcción; prestación de servicios, profesionales en los campos de arquitectura y urbanismo y gestión, asesoramiento, coordinación y administración relacionadas y compatibles.

### FORMACIÓN

**CENTRO DE FORMACIÓN PROFESIONAL LA PORTIÑA**

Domicilio: C/ La Portiña, 20  
(Pepino)

Capital social: 500.000 pesetas.  
Objeto social: Impartir cursos de formación profesional.

### INMOBILIARIA

**VALVER E HIJOS S.L.L.**

Domicilio: Olivo, 1, (Mocejón)  
Capital social: 18.050,00 euros.

Objeto social: Promoción y desarrollo de operaciones inmobiliarias y urbanísticas. Servicios y asesoramiento de carácter inmobiliario.



**OPORTUNIDADES DE NEGOCIO** ( Para más información:

**Nombre:** Ángeles Río.  
**Dirección General de Política de la Pyme.**  
"mailto:angelesr@ipyme.org"  
angelesr@ipyme.org.  
C/ María de Molina, 50  
2ª planta 28046 Madrid  
Fax: +34 91 545 09 40  
**Dirección:** Dirección Regional de Comercio de Toledo.  
Calle Alfonso X el Sabio, 1  
45001 Toledo  
Fax: +34 925 28 53 82

**Francia****REF-3184/01**

Empresa francesa especializada en sistemas de sonido portátiles, micrófonos inalámbricos y accesorios, cables para altavoces, fundas para baterías, transmisores XLR, receptores 200 MHz, etc.; busca distribuidores en Estados Unidos, Canadá y Alemania, y un representante en España. Los distribuidores dispondrán de servicio posventa y técnicos en electrónica.

**REF-3199/01**

Productor de café de Nueva Caledonia, busca importadores y distribuidores.

**REF-3216/01**

Empresa francesa especializada en transporte con camiones de descarga, "dumper", busca inversor privado.

**REF-3068/01**

Empresa de Nueva Caledonia, productora de pescado ahumado (mus de salmón ahumado, salmón ahuma-

do, especialidades de atún, etc.), busca importadores y distribuidores.

**REF-2857/01**

Empresa francesa de consultoría y desarrollo empresarial, con un especial interés en la zona de la antigua Unión Soviética (Letonia, Rusia, Ucrania, etc.), posee una amplia oferta de sociedad comercial disponible, tanto para empresas occidentales que deseen exportar a los países de la antigua Unión Soviética, como para empresas de esta zona que deseen instalarse en Occidente.

**REF-2902/01**

Empresa francesa fabricante, por encargo o en serie, de sanitarios, cocinas, piscinas, cajas de todo tipo y cabinas telefónicas (modelos aprobados por "France Telecom"), busca importadores y distribuidores en todos los países.

**REF-2904/01**

Fabricante de Nueva Caledonia de calentadores de agua alimentados por energía solar, que utilizan tanques de acero de: 180, 305, 440 y 600 litros de capacidad. Busca importadores y distribuidores en todos los países.

**REF-2905/01**

Empresa de Nueva Caledonia dedicada a la fabricación de materias primas a partir de kava (resina, polvo, jarabe y kava instantáneo), y transforma fruta nono en zumo y en polvo deshidratado; busca importadores y dis-

tribuidores en todos los países.

**REF-2911/01**

Fabricante de chocolate de Nueva Caledonia, original y de gran calidad, de cacao original, utilizando materias primas de la mejor calidad, puro y praliné para producir: - Delfines de praliné; - Conchas de praliné; - Tortugas de praliné; - Granos de café tostados con chocolate; - Trufas; - Bombones rellenos de licor; - Pastas de almendra; etc. Además, posee surtidos especiales de chocolate. La empresa busca importadores y distribuidores.

**REF-2930/01**

Fabricante de Nueva Caledonia, especializado en la producción de bebidas alcohólicas típicas del país (licor de Niaouli, "Elixir del Lago", licor de lichi, crema de coco), busca importadores y distribuidores en todos los países.

**REF-2966/01**

Inventor francés de un novedoso sistema para colocar y fijar azulejos y baldosas (en interiores y exteriores), busca una empresa especializada en el sector. El fabricante está interesado en vender la licencia para su fabricación.

**REF-2707/01**

Consultora francesa, con más de 50 años de experiencia en comunicación visual luminosa, creadora de productos, líder en su campo, busca socios para su desarrollo en el exterior.

**REF-2736/01**

Joven empresa francesa

busca socios financieros o de la industria alimenticia, para elaborar transformados de pescado. El socio dispondrá de instalaciones para la gestión y distribución de los productos.

**REF-2551/01**

Empresa francesa especializada en la creación de mapas geográficos para profesionales. Posee una amplia gama de mapas diferentes, que pueden ser modificados y personalizados. La empresa busca socios para acuerdos de distribución.

**REF-2621/01**

Fabricante de muebles antiguos clásicos de estilo francés (estilo imperial y Louis-Philippe), busca importadores y distribuidores en los siguientes países: Reino Unido, Irlanda, Alemania, Holanda, Italia, España, Austria, Rusia, Suiza, Egipto, China, Japón, Israel, Suecia, Canadá, Brasil, Estados Unidos, Dinamarca, Grecia, Portugal y Turquía.

**REF-2651/01**

Empresa francesa especializada en sanitarios de lujo y accesorios, busca importadores o vendedores. Los vendedores deben disponer de una sala de exposición para este tipo de artículos.

**REF-2401/01**

Fabricante francés de productos químicos y biológicos para desinfección, mantenimiento y tratamiento de aguas para la agricultura, acuicultura, comunidades e industrias, busca distribuidores en países en los que

aún no tenga presencia. Ofrece una amplia gama de productos, tales como: desinfección, descontaminación, limpieza, desodorización, insecticidas, exterminación de roedores, etc. Los productos son testados, registrados y distribuidos en diversos países.

**REF-2418/01**

Empresa francesa de software para catering en hospitales, busca distribuidores para sus productos.

**REF-2460/01**

Portal francés de servicios y productos relacionados con la fotografía, aprendizaje electrónico, comercio electrónico, noticias, etc.; le gustaría llevar a cabo colaboraciones con actores fuertes en la industria del cine y la fotografía. La cooperación se llevaría a cabo con empresas que trabajen en el mercado real en la industria de la fotografía: noticias, película, cámaras, venta de película en blanco y negro, muestras, información para los clientes, mercado para la venta de materiales y cámaras usadas y de segunda mano, proveedores de la industria de Internet, creadores de software dedicados a la fotografía, 3D, etc.

**REF-2347/01**

Empresa danesa especializada en sistemas de control y monitorización por ordenador, busca intermediario comercial. Nuestra empresa ofrece soluciones profesionales para control remoto, procesamiento de datos y control para todo tipo de plantas técnicas e instalaciones (suministro de energía, calefacción, ventilación,

plantas de refrigeración, sistemas de aguas residuales, instalaciones de tanques de combustibles, etc.). Podemos ofrecer soluciones de software basadas en las configuraciones existentes de la planta.

**REF-1924/01**

Empresa francesa de ingeniería dedicada a la fabricación de equipamiento innovador para la industria agrícola busca asistencia comercial para distribuir una nueva gama de un producto patentado, que consiste en un transportador de tornillo helicoidal para tratamiento termal continuo de productos sólidos o líquidos. Esta máquina permite diversas operaciones de calentamiento tales como: precalentamiento, secado, tostado o esterilización de hasta 150°C. Este producto se ha vendido en Francia durante un año y podría completar la gama de productos del socio.

**REF-1972/01**

Empresa francesa de ingeniería busca socio subcontratista para maquinaria especial (herramientas de producción automática), diseño y creación, dibujo de planos y montaje. La empresa deberá utilizar un software de diseño asistido por ordenador.

**REF-1765/00**

Fabricante francés de artículos para la cocina, busca subcontratista para la fabricación de componentes acrílicos para sus productos (diseño y producción de moldes). Esta cooperación se puede desarrollar rápidamente mediante una sociedad.

**NOTICIAS DEL ICEX**

Los fabricantes y distribuidores franceses se han comprometido a una suspensión del alza de precios entre el 1 de noviembre de 2000 y el 31 de marzo de 2001, como medida común para lograr una conversión de los precios en euros lo más transparente posible, así como una suspensión del alza de los mismos durante este período. Se pretende que este acuerdo restablezca la confianza de los consumidores en la distribución, ya que será aplicable a la totalidad de la oferta, lo que incluye marcas nacionales, marcas de distribución y marcas económicas. Los productos de gran consumo (ultramarinos, bebidas, productos de belleza, etc), que representan la mayor parte de las referencias en un hipermercado, son los principales productos afectados por este acuerdo. Sin embargo, los distribuidores precisan que esta decisión no significará la desaparición de la dinámica comercial, sino que realizarán una política promocional en torno al euro, que lo hará más atractivo para el público.

El mercado francés de lencería decae en volumen pero experimenta un aumento de gama. Después de un año 1999 relativamente dinámico, con un incremento del 3% en valor, el mercado francés de la lencería femenina un ligero descenso durante el año 2000. El pasado año, las mujeres mayores de 15 años (24,9 millones) han comprado menos ropa interior que en el ejercicio anterior. No obstante, a pesar de los descensos registrados en volumen, las consumidoras francesas han adquirido prendas de más alta gama y, en consecuencia, la facturación del sector ha aumentado un 0,6%, alcanzando 10.057 millones de francos (256.000 millones de pesetas). Los establecimientos más frecuentados son las grandes y medianas superficies (45%), frente a las tiendas tradicionales (25%), la venta por correspondencia (+16%) y por último, las grandes superficies especializadas (11%).

# BOE

A continuación, se resumen las novedades legislativas y los decretos más importantes publicados en el Boletín Oficial del Estado con incidencia en el ámbito económico y empresarial.

## ■ MINISTERIO DE CIENCIA Y TECNOLOGÍA

\* Orden de 15 de octubre de 2001 por la que se modifica el Real Decreto 237/2000, de 18 de febrero, por el que se establecen las especificaciones técnicas que deben cumplir los vehículos especiales para el transporte terrestre de productos alimentarios a temperatura regulada y los procedimientos para el control de conformidad con las especificaciones. BOE 26 de octubre de 2001

## ■ MINISTERIO DE SANIDAD Y CONSUMO

\* Resolución de la Dirección del Complejo Hospitalario de Ciudad Real por la que, en cumplimiento del artículo 93 del Real Decreto Legislativo 2/2000, de 16 de junio, por el que se aprueba el texto refundido de la Ley de Contratos de las Administraciones Públicas, se hacen públicas las siguientes adjudicaciones definitivas del expediente C.A. 2001-6-2 para el suministro de respirador, monitores y aparataje para cirugía laparoscópica. BOE 26 de octubre de 2001.

\* Resolución de la Dirección Gerencia del Hospital "Virgen de la Luz" de Cuenca por la que se convocan concursos de suministros. BOE 26 de octubre de 2001.

## ■ MINISTERIO DE TRABAJO Y ASUNTOS SOCIALES

\* Resolución de la Dirección General de Trabajo, Subdirección General de Programación y Actuación Administrativa, sobre anuncio de depósito

de la modificación de Estatutos de la Organización "Asociación Nacional de Fabricantes de Sacos de Papel" (expediente número 567). BOE 26 de octubre de 2001.

\* Resolución de la Dirección General de Trabajo, Subdirección General de Programación y Actuación Administrativa, sobre anuncio de depósito de la certificación del acuerdo de modificación de Estatutos, de 31 de mayo de 2001, adoptado por la Junta Directiva de la asociación patronal Asociación Estatal de Empresas de Trabajo Temporal, CIF G-82229923 (depósito 7.430). BOE 25 de octubre de 2001.

## ■ COMUNIDAD AUTÓNOMA DE CASTILLA-LA MANCHA

\* Decreto 120/2001, de 3 de abril, por el que se aprueba la alteración del nombre del municipio de Fernancaballero (Ciudad Real) por el de Fernán Caballero. BOE 26 de octubre de 2001.

## ■ MINISTERIO DE FOMENTO

\* Resolución de la Demarcación de Carreteras del Estado en Castilla-La Mancha relativa al expediente de expropiación forzosa de los bienes y derechos afectados por la ejecución del proyecto de construcción de: "Estación de pesaje CN-II, punto kilométrico 81,000". Clave 37-GU-3130. BOE 26 de octubre de 2001.

\* Resolución de 10 de octubre de 2001, de la Dirección General de Transportes por Carretera, por la que se dispone la publicación de las subvenciones concedidas en el año 2001 para ayudas a la formación del sector del transporte público por carretera. BOE 30 de octubre de 2001.

## ■ MINISTERIO DE FOMENTO

\* Resolución de la Demarcación de Carreteras del Estado en Castilla-La Mancha relativa al expediente de expropiación forzosa de los bienes y

derechos afectados por la ejecución del proyecto de obras del modificado número 1, "Obras complementarias. Tendido de taludes, ampliación de explanada, tratamiento de permeabilidad transversal, reposición de abastecimiento de aguas y valla de cerramiento. Tramo: Herrera del Duque-Agudo". Clave: 22-CR-2631/22-BA-2531. BOE 27 de octubre de 2001.

\* Resolución de la Demarcación de Carreteras del Estado en Madrid relativa a la expropiación forzosa de los bienes y derechos afectados por las obras del proyecto de trazado: "R-4 Autopista de peaje Madrid-Ocaña". Tramo: Entre su origen y el punto kilométrico 29+500 (enlace CM-4001), con excepción del área de servicios, y el tramo comprendido entre el punto kilométrico 10+500 y el punto kilométrico 14+200; clave: T8-M-9005 A. Provincias de Madrid y Toledo. Municipios: Torrejón de Velasco, Valdemoro y Seseña. BOE 27 de octubre de 2001.

## ■ MINISTERIO DE AGRICULTURA, PESCA Y ALIMENTACIÓN

\* Resolución de 2 de octubre de 2001, del Fondo Español de Garantía Agraria, por la que se anuncia la publicidad de las subvenciones concedidas por el mismo con cargo a los Fondos Comunitarios Europeos del Feoga-Garantía. BOE 29 de octubre de 2001.

## ■ MINISTERIO DEL INTERIOR

\* Resolución de la Gerente del Organismo Autónomo Trabajo y Prestaciones Penitenciarias por la que se hace pública la adjudicación del contrato de ejecución de obras de instalación de un sistema de detención y extinción de incendios en naves y locales de los talleres productivos del Centro Penitenciario de Ocaña-I (Toledo). BOE 30 de octubre de 2001.

# DOCM

Semanalmente, se edita un resumen con algunas de las principales normas y resoluciones de la Administración autonómica que han sido publicadas en el Diario Oficial de la Junta de Castilla-La Mancha.

## ■ CONSEJERÍA DE AGRICULTURA Y MEDIO AMBIENTE

\* Ayudas y Subvenciones. Orden de 16 de octubre de 2001, de la Consejería de Agricultura y Medio Ambiente por la que se establecen los requisitos para optar a las ayudas por superficie en favor de determinadas leguminosas grano, en la campaña de comercialización 2002/2003. D.O.C.M. 26 de octubre de 2001.

\* Concentración Parcelaria. Resolución de 19 de octubre de 2001, de la Delegación Provincial de Agricultura y Medio Ambiente de Toledo, por la que se anuncia la entrega de la posesión de las fincas de reemplazo de la Zona de Concentración Parcelaria de Villarrubia de Santiago (Toledo). D.O.C.M. 26 de octubre de 2001.

\* Denominaciones de Origen. Resolución de 19 de octubre de 2001, de la Dirección General de Alimentación y Cooperativas, por la que se modifica el calendario, previsto para las elecciones para la renovación de vocales del Consejo Regulador de la Denominación de Origen La Mancha. D.O.C.M. 26 de octubre de 2001.

\* Medio Ambiente. Resolución de 24 de septiembre de 2001, de la Dirección General de Calidad Ambiental sobre la Declaración de Impacto Ambiental del proyecto denominado Parque Eólico Monte Molón, cuyo promotor es Energías Eólicas Europeas, S.A., en los términos municipales de Aliaguilla y Mira (Cuenca). D.O.C.M. 26 de octubre de 2001.

## ■ CONSEJERÍA DE OBRAS PÚBLICAS

\* Información Pública. Resolución de 1 de octubre de 2001, de la Secretaría General Técnica, por la que se abre período de información pública del proyecto Estaciones depuradoras de Calzada de Calatrava, Aldea del Rey, Corral de Calatrava, Pozuelo de Calatrava, Valenzuela de Calatrava, Ballesteros de Calatrava y Fuente el Fresno (Ciudad Real), expediente: HD-CR-01-459. D.O.C.M. 26 de octubre de 2001.

\* Anuncio de 15 de octubre de 2001, de la Comisión Provincial de Urbanismo de Cuenca, relativo a la exposición del proyecto de Nave Almacén, solicitado por Champiñones Soriano S.L., en Iniesta (Cuenca). Expte 83/01. D.O.C.M. 26 de octubre de 2001.

## ■ CONSEJERÍA DE INDUSTRIA Y TRABAJO

\* Ayudas y Subvenciones. Orden de 9 de octubre de 2001, por la que se regulan las ayudas al fomento del autoempleo. D.O.C.M. 26 de octubre de 2001.

## ■ CONSEJERÍA DE ECONOMÍA Y HACIENDA

\* Resolución de 19 de octubre de 2001, de la Dirección General de Economía y Presupuestos, por la que se hacen públicos los resultados de la subasta convocada el 16 de octubre de 2001, para la emisión de obligaciones segregables en euros de la Junta de Comunidades de Castilla-La Mancha. D.O.C.M. 26 de octubre de 2001.

## ■ CONSEJERÍA DE EDUCACIÓN Y CULTURA

\* Resolución de 17 de octubre de 2001, de la Secretaría General Técnica, por la que se anuncia licitación por concurso, procedimiento abierto, para la maquetación, fotocomposición, fotomecánica, impresión, encuadernación y retractilado de la publicación Catálogo de la Colección Carranza. D.O.C.M. 26 de octubre de 2001.

## ■ CONSEJERÍA DE SANIDAD

\* Resolución de 15 de octubre de 2001, de la Delegación

Provincial de Sanidad de Ciudad Real, por la que se hace pública la adjudicación de la subasta pública, procedimiento abierto, de las obras de construcción de un Centro de Rehabilitación Psicosocial y Laboral en Alcázar de San Juan (Ciudad Real). D.O.C.M. 26 de octubre de 2001.

\* Resolución de 17 de octubre de 2001, de la Secretaría General Técnica de la Consejería de Sanidad, por la que se anuncia la licitación al concurso público convocado para la contratación del servicio de seguridad y vigilancia en el Centro Regional de Salud Pública de Talavera de la Reina. D.O.C.M. 26 de octubre de 2001.

## ■ EMPRESA PÚBLICA DE GESTIÓN DE INFRAESTRUCTURAS DE CASTILLA-LA MANCHA

\* Anuncio de 16 de octubre de 2001, de la Empresa Pública de Gestión de Infraestructuras de Castilla-La Mancha, S.A., por la que se hace pública la licitación por la forma de subasta, procedimiento abierto, para la contratación de las obras de construcción de una Residencia de Mayores en Madrigueras (Albacete). D.O.C.M. 26 de octubre de 2001.

\* Anuncio de 16 de octubre de 2001, de la Empresa Pública de Gestión de Infraestructuras de Castilla-La Mancha, S.A., por el que se da publicidad a la convocatoria de concurso para la adjudicación del contrato de rehabilitación del patio del Hospital de Santiago en Cuenca, declarado de urgencia a efectos de tramitación. D.O.C.M. 26 de octubre de 2001.

\* Anuncio de 19 de octubre de 2001, de la Empresa Pública de Gestión de Infraestructuras de Castilla-La Mancha, S.A., por el que se da publicidad a la convocatoria de concurso para la adjudicación del contrato de construcción de pabellón polideportivo de tres pistas y piscina climatizada en Talavera de la Reina (Toledo), declarado de urgencia a efectos de tramitación. D.O.C.M. 26 de octubre de 2001.



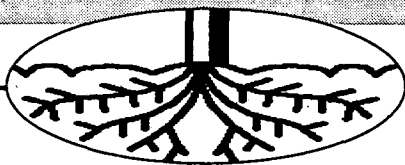

El Acuerdo se alcanzó en la pasada Conferencia Sectorial de Agricultura

## La región recibirá 13.000 millones para la reconversión

ALICIA SÁNCHEZ  
C-LM

Castilla-La Mancha se mantendrá en la línea "preferente y justa" respecto a la asignación del dinero del segundo Plazo para la Reestructuración del Viñedo, tal y como calificaba el secretario general de UPA Castilla-La Mancha, Cristóbal Torres, quien explicaba que "a Castilla-La Mancha se le ha vuelto a reasignar el 52% de los fondos para la reestructuración, que supondrán unos 13.000 millones de pesetas". Torres apuntaba que aunque en el segundo plazo, que comenzó el pasado mes de abril, se estima que las solicitudes fueran 15.000, esto que significaría que no habría dinero suficiente, pero entre los que se desestiman, se abandonan, los que son presentados con errores, etc, las solicitudes podrán quedarse en 13.000 solicitudes.

Este fue uno de los acuerdos alcanzados por el consejero de Agricultura y Medio Ambiente, Alejandro Alonso, en la Conferencia Sectorial de Agricultura que se cele-

*Todo apunta a que el dinero sea suficiente en relación al número de expedientes presentados*

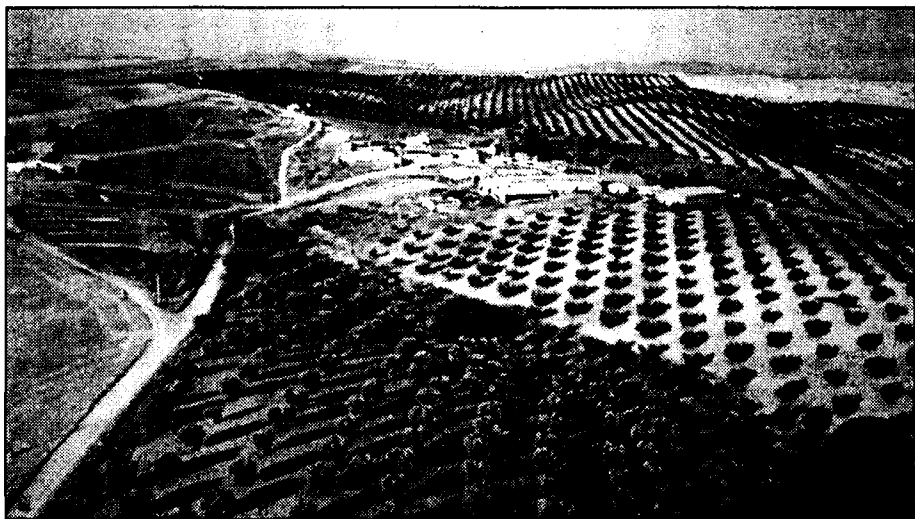

Castilla-La Mancha tiene la mayor superficie dedicada al cultivo de viñedo en el mundo.

bró en Asturias. El objetivo del Ejecutivo autonómico es que, en el plazo de ocho años, Castilla-La Mancha consiga un cambio varietal del viñedo regional para de esta forma acomodar la producción vitícola de la región a las demandas del mercado. Los objetivos están marcados en invertir 100.000

millones de pesetas en el viñedo regional, para reestructurar en torno a las 100.000 has. La materialización de estos planes "se están desarrollando con total normalidad", según informaba el secretario de organización

de UPA en Castilla-La Mancha, Felipe Martínez Lara, donde el aval es la propia resolución apro-

batoria del expediente, pudiendo incluso elegir el año cuando se va a iniciar la replantación y mejora del viñedo.

Ambos dirigentes coincidían en señalar que, a pesar de lo positivo de estas resoluciones, el sector vitivinícola se está enfrentando a una crisis de gran calado y no descartan realizar movilizaciones en el sector del vino, debido a los excedentes y que existen de otras campaña y la caída de precios en el vino.

**“ ”**  
**Todos los trámites se están desarrollando con normalidad y sin ningún incidente en el cobro**

## UPA exige medidas para afrontar el problema de los alperujos

A.S.  
C-LM

Esta campaña no se podrá aprovechar el alperujo de la aceituna para la elaboración de aceite de orujo, lo que supondrá un grave problema no sólo económico sino medioambiental. Ante esta situación, el secretario regional de UPA en Castilla-La Mancha, Cristóbal Torres, de-

nunció y expuso al Ministro de Agricultura, Miguel Arias Cañete, la situación, quien "parece que por el momento no se da por enterado de la grave situación, y desvió el problema ante la Ejecutiva Federal de UPA al Ministerio de Medio Ambiente". Pero esto no es el único asunto que se trató con la Ejecutiva.

Por otro lado, se propuso al ministro que se llevaran a cabo políticas de Estado donde se valorasen y dieran prioridad a los temas socioeconómicos más que a la contingentación de las comunidades, "por que lo que no se puede hacer es dividir el mercado en 17 trozos", señalaba Cristóbal Torres. Esta situación ha

provocado que la actuación del MAPA haya sido calificada por UPA como de preocupante, "ya que el Ministerio se está convirtiendo en una mera oficina de Bruselas en Madrid, cada vez con menos presupuesto y sin dar respuesta a los problemas que tiene el sector, en especial a los pequeños agricultores".

## La Plataforma del Segura publica un nuevo decálogo

*El objetivo es el reaprovechamiento de los recursos hídricos de la comarca*

DAVID GARCÍA  
Albacete

La plataforma en Defensa de los Intereses de la cuenca Alta del Segura plantea a las diferentes instituciones un compromiso para el desarrollo integral y sostenible de las comarcas de los Campos de Hellín y la Sierra del Segura en los aspectos que están relacionados con la planificación hidráulica de los ríos Mundo, Segura y Taibilla, y que bajo el nombre de Pacto por la Cuenca Alta del Segura está compuesto por un decálogo de planteamientos.

El más importante pasa por la Modernización y ampliación de los regadíos. Se pide en este sentido llevar a cabo un compromiso para dotar de recursos de agua y presupuesto para las infraestructuras de riego necesarias para la mejora y modernización de los regadíos comprendidos en la cuenca Alta del Segura. La Plataforma pide la mejora y modernización de 24.944 hectáreas, en un plazo de 16 años, 14.394 hectáreas hasta el año 2008 y 10.550 hasta el

horizonte de 2016. Asimismo, como consecuencia del desarrollo del Plan Hidrológico de la cuenca del Segura las instituciones firmantes se comprometerían a desarrollar los medios necesarios para la ampliación de regadíos sociales con sus infraestructuras y dotaciones de recursos. Se pondrían 11.717 en un horizonte de ocho años.

La Plataforma en Defensa del Segura expone en este pacto un compromiso para que el Ministerio de Medio Ambiente realice obras que en materia de infraestructuras hidráulicas y actuaciones medioambientales han solicitadas por los municipios.

En cuanto a la Confederación, ésta se comprometería a mantener una capacidad de agua embalsada que mantenga el nivel ecológico. Del mismo modo se realizarían las obras necesarias en los embalses de la cuenca alta del Segura: Camarillas, Cenajo, Fuensanta, Taibilla y Talave para adoptarlos a una utilización con fines recreativos.

## El recurso de Cecam, más lento

A.I.M.  
C-LM

El recurso que la Confederación Regional de Empresarios de Castilla-La Mancha (CECAM) había presentado contra la candidatura de UCAMAN a los censos C y D del Consejo Regulador de la D.O. Mancha no tendrá una resolución tan rápida como en principio se esperaba.

Según confirmaron a este semanario fuentes de Cecam, el juez ha determinado que este recurso vaya por vía ordinaria. De esta forma, la resolución del mismo se podrá demorar hasta después de celebradas las elecciones en estos dos censos que como se recordará están convocadas para el 15 de noviembre.



Las sanciones del maíz en la región, fijadas en 717 millones, podrían disminuir en 581 millones

# COAG-IR propone una fórmula para disminuir las penalizaciones

ALICIA SÁNCHEZ  
C-LM

COAG-IR pide compensar la superficie de maíz que excede de la SMG con las superficies dejadas sin sembrar

Las hectáreas de cultivo de maíz en regadío ha venido aumentando a nivel nacional (un 80% en los últimos cinco años) y regional (un 22,5% en el mismo periodo), principalmente por la pérdida de rentabilidad en otros productos

como las oleaginosas. La consecuencia inmediata que ha encontrado el maicero son las penalizaciones por superar las Superficies Máximas Garantizadas (SMG).

Este es uno de los problemas a los que se enfrentan los productores de maíz, agravado además por la no regionalización de las penalizaciones, que como ya informábamos en el número anterior de *Economía y Empresas de Castilla-La Mancha*, las pérdidas ascenderán en la Comunidad a más de 700 millones de pesetas, 717 concretamente según COAG-IR. A nivel nacional ha supuesto pérdidas de

9.766 millones de pesetas. Estas cifras son el resultado de una penalización del 25%.

Según un estudio presentado por COAG-IR, la penalización que los agricultores van a sufrir este año se podría reducir sensiblemente si se compensara la superficie de maíz que excede de la SMG con las superficies de secano y de regadío dejadas sin sembrar (por las que se dejan de percibir a nivel nacional un

total de 5.339 millones de pesetas). Si la propuesta COAG fuera atendida, la penalización se reduciría al 6% de la ayuda, según fuentes de la organización, lo que supondría unas pérdidas en Castilla-La Mancha de tan sólo 172 millones de pesetas, mientras que a nivel nacional se pasarían de unas pérdidas de 9.766 millones de pesetas a 2.343 millones de pesetas.

Román Taver, técnico de COAG-IR en Madrid señalaba a *Economía y Empresas* que los factores que han arrastrado a esta pérdida de renta agraria en el sector del maíz ha sido la disminución neta de la superficie base en secano, la disminución de superficies sembradas en secano, la falta de cobertura de los seguros agrarios que acentúa la tendencia a recurrir al regadío y, por último, la disminución de los precios de garantía de las olea-

ginosas, acompañada de medidas agroambientales cuyo presupuesto no cubre los costes derivados de su aplicación en el cultivo lo que han provocado el desvío de otros cultivos al maíz.

En el plan de regionalización del año 1997 se redistribuyeron las superficies asignadas a las Comunidades autónomas, donde sólo algunas de ellas veían cómo su SMG se incrementaba, mientras las demás, entre

PÉRDIDAS POR REGIONES CON EL 25% DE PENALIZACIONES				
	SMG	SUPERACIÓN	RDTO.	PÉRDIDAS (M.Ptas.)
ANDALUCÍA	36.520	19.066	8,4	1.273
ARAGÓN	96.968	2.795	7,4	1.761
BALEARES	0	0	5,5	0
CANARIAS	950	-503	5,5	6
CANTABRIA	5	-2	5,5	0
C.-LA MANCHA	25	-25	5,5	0
C. LEÓN	49.000	2.709	6,1	717
CATALUÑA	94.600	55.048	7,8	3.286
EXTREMADURA	29.911	13.476	8,1	919
GALICIA	57.825	5.175	8,0	1.317
LA RIOJA	500	-222	5,5	4
MADRID	10.100	-1.307	7,8	100
MURCIA	900	-900	7,5	0
NAVARRA	21.958	-5.610	7,4	316
PAIS VASCO	500	-155	8,5	8
LA RIOJA	9.000	478	8,5	34
VALENCIA	1.600	-680	6,9	17
TOTAL	403.362	88.628	7,3	9.766

Fuente: COAG-IR.

ellas Castilla-La Mancha sufrían rebajas de distinta consideración.

En Castilla-La Mancha esta SMG se redujo de 84.081 has. a 49.000, es decir un 58,3%, lo que en cifras absolutas fueron 35.081 has. menos, más que ninguna otra Comunidad y muy seguida de cerca por Galicia. Tan sólo aumentaron su capacidad para producir maíz Aragón, Castilla y León, Madrid y Navarra.

Desde entonces, Castilla-La Mancha ha superado la superficie máxima garantizada en cuatro ocasiones, al igual que Andalucía, Cataluña y Extremadura. En menos ocasiones ha sobrepasado esta cuota Aragón, que lo hace en tres, o Madrid, que supera la SMG en dos ocasiones y por debajo de estas el resto de comunidades productoras, excepto Castilla y León que lo supera desde 1997 en todas las ocasiones.

## COAG expone 5 medidas para frenar la pérdida de rentabilidad en el maíz

### MEDIDAS PARA LA CAMPAÑA 2001/2001

- ✓ **COMPENSACIÓN:** Debe compensarse la superficie de maíz que supera la superficie base con las superficies de secano y de regadío que no se sembraron.
- ✓ **MANTENIMIENTO DE LA PROTECCIÓN DEL MERCADO EUROPEO:** Tras la desregulación de mercados, COAG-IR se posiciona en contra de la reducción de aranceles a la entrada de trigo que la Comisión pretende adoptar, ya que hundiría los precios de los cereales en el mercado interior, agravándose la situación de los maiceros.

### MEDIDAS PARA LOS PRÓXIMOS AÑOS

- ✓ **INCREMENTO DE LA SUPERFICIE BASE:** Debe ser incrementada la superficie de base adjudicada al maíz, por se éste un cultivo refugio, de gran importancia estratégica, al que recurren muchos agricultores por la pérdida de rentabilidad de las oleaginosas y por las incertidumbres que plantean los secanos, a duras penas compensadas por los seguros actuales.
- ✓ **AUMENTO DEL NIVEL DE AUTOABASTECIMIENTO:** La producción actual de maíz no llega a cubrir las necesidades internas. El principio de preferencia Comunitaria nos legitima para exigir un aumento de superficie y una reducción de las importaciones desde países terceros. Actualmente, por los acuerdos del GATT, se permite la entrada de 2 millones de toneladas de maíz y otros cereales en España desde el exterior de la UE, principalmente desde Argentina, Brasil y EE.UU.
- ✓ **MODULACIÓN:** Si no se distinguen entre explotaciones, los más perjudicados serán los agricultores a título principal y las explotaciones familiares, que han mantenido el cultivo del maíz aún en momentos complicados. El sistema actual de penalizaciones sin modulación compromete el futuro de miles de pequeños agricultores.

OPINION

ALICIA SÁNCHEZ

## Más tribunales en el sector del vino

A la espera de conocer el resultado entre las tensiones en los tribunales

entre la Unión de Cooperativas de Castilla-La Mancha y la Confederación de Empresarios por su representación en la D.O. Mancha, se avecina otro, donde la Unión de Pequeños Agricultores llevará ante el Tribunal de la Competencia a varias firmas vitivinícolas de la región, (Félix Solís y los operadores Cantarero y Grupo Huertas, entre otras), por saltarse a la torera los acuerdos alcanzados en el precio del vino. UPA está en plena vorágine recavando información, facturas y otros documentos para ganar este pleito, viejo en el uso, aunque novedoso ante el derecho pues sería la primera vez que bajo esta acusación se acudiría a los tribunales. Pero la acusación va más allá. Entre le grave problema del sector del vino -excedentes y caída del precio del vino a pesar de que este año la cosecha se ha reducido en más de un 20%- UPA pregona "la gran manifestación ante el abuso de los industriales". Es lo de siempre, pero un poquito más. Los agricultores, ante esta crisis pueden perder los nervios. UPA asegura que "la intención de las operadoras de vino es destilar como alcohol de uso de boca parte del vino que ahora están comprando a 200 pesetas el hectolitro, asegurándose una rentabilidad de otras 200, ya que la destilación de uso de vino se ha fijado en 416 ptas./hl. Se avecina un invierno caluroso de reivindicaciones agrarias, donde ni la ley de la oferta y la demanda (menos producción, más precio), está respondiendo como sería de esperar.





F. J. LLANA NIETO  
C-LM

Desde APROVAC se afirma que está al 80% del nivel que registraba cuando estalló el mal de las vacas locas

## El consumo de vacuno se acerca a los niveles de hace un año

*La cabaña ganadera, sin embargo, tardará todavía mucho tiempo hasta que se recupere completamente*

El sector vacuno comienza poco a poco a recuperarse de la grave crisis sufrida a raíz del mal de las vacas locas, que hace casi un año azotó con fuerza y provocó importantes pérdidas entre los ganaderos españoles en general, y los castellano-manchegos en particular.

Las distintas fuentes consultadas por este semanario han coincidido en afirmar que los precios se han recuperado hasta unos niveles muy cercanos a los de diciembre de 2000 (cuando estalló la crisis con fuerza), mientras que en el apartado del consumo la recuperación es ligeramente más lenta y actualmente éste se encuentra aproximadamente al 80% del que se registraba hace casi doce meses.

El gerente de la Asociación Nacional de Productores de Vacuno (Aprovac), Javier Amor, considera que aunque en líneas generales el sector se está recuperando, desde el punto de vista de la producción todavía queda camino por recorrer, "de tal manera que hasta el próximo año no pensamos que se normalice completamente".

En este sentido, se van a intensificar las exigencias de calidad que deben cumplir los ganaderos con la finalidad de conseguir que se restablezca la confianza de los consumidores hacia la carne de vacuno. El sello de calidad especial CAVEC (Carne de Vacuno Etiquetada y Controlada) va a ser la principal herramienta utilizada por esta Asociación para lograr estos objetivos.

“ ”

**En los próximos meses se van a aumentar las exigencias de calidad para los ganaderos**

Desde la Unión de Pequeños Agricultores (UPA) de Castilla-La Mancha, el secretario de ganadería, Ignacio Martínez, defiende una mayor implicación de la Administración regional para potenciar la ganadería de calidad, "algo que se conseguiría articulando una ayuda complementaria a la concedida por el Ministerio para paliar las pérdidas sufridas por los ganaderos debido al mal de las vacas locas", añade.

A este respecto, Martínez ha mostrado su satisfacción por el hecho de que la Consejería de Agricultura haya subsanado las deficiencias en la documentación presentada ante el Ministerio para poder recibir las ayudas nacionales aprobadas el pasado mes de abril en apoyo de los ganaderos afectados por la encefalopatía espongiforme bovina (EEB).

Recientemente, UPA informó a través de una nota de prensa que sólo las comunidades autónomas de Galicia y Baleares habían presentado correctamente la documentación exigida para el pago de las citadas ayudas, tanto en lo que se refiere a vacas nodrizas como a novillas.

La cantidad que percibirán los ganaderos de Castilla-La Mancha por este concepto se aproxima a los dos mil millones de pesetas. De cara a los próximos meses, Ignacio Martínez cree que es muy difícil que la cabaña ganadera de vacuno se recupere hasta alcanzar el número de hace un año, tanto en vacas nodrizas como las dedicadas al cebo.

Según los datos facilitados por el Ministerio de Agricultura correspondiente al periodo del 5 al 11 de octubre, el precio del vacuno pesado en vivo en España es el cuarto más alto de la Unión Europea, situándose en 136,146 euros por cada cien kilos en vivo. En el caso del vacuno ligero (terneros), los precios para animales de entre ocho días y tres meses alcanzan los 205,847 euros por cabeza en el mercado nacional, el valor más alto entre todos los países de los Quince, donde el precio medio se sitúa en 158,846 euros.

Por último, los terneros de entre seis y doce meses de edad se pagan en España a 170,986 euros por cada cien kilos en vivo, seis euros más que lo que se paga de media en el conjunto de la Unión Europea.

En los próximos meses se van a intensificar las exigencias de calidad que deben cumplir los ganaderos

Desde la Unión de Pequeños Agricultores (UPA) de Castilla-La Mancha, el secretario de ganadería, Ignacio Martínez, defiende una mayor implicación de la Administración regional para potenciar la ganadería de calidad, "algo que se conseguiría articulando una ayuda complementaria a la concedida por el Ministerio para paliar las pérdidas sufridas por los ganaderos debido al mal de las vacas locas", añade.

A este respecto, Martínez ha mostrado su satisfacción por el hecho de que la Consejería de Agricultura haya subsanado las deficiencias en la documentación presentada ante el Ministerio para poder recibir las ayudas nacionales aprobadas el pasado mes de abril en apoyo de los ganaderos afectados por la encefalopatía espongiforme bovina (EEB).

Recientemente, UPA informó a través de una nota de prensa que sólo las comunidades autónomas de Galicia y Baleares habían presentado correctamente la documentación exigida para el pago de las citadas ayudas, tanto en lo que se refiere a vacas nodrizas como a novillas.

La cantidad que percibirán los ganaderos de Castilla-La Mancha por este concepto se aproxima a los dos mil millones de pesetas. De cara a los próximos meses, Ignacio Martínez cree que es muy difícil que la cabaña ganadera de vacuno se recupere hasta alcanzar el número de hace un año, tanto en vacas nodrizas como las dedicadas al cebo.

Según los datos facilitados por el Ministerio de Agricultura correspondiente al periodo del 5 al 11 de octubre, el precio del vacuno pesado en vivo en España es el cuarto más alto de la Unión Europea, situándose en 136,146 euros por cada cien kilos en vivo. En el caso del vacuno ligero (terneros), los precios para animales de entre ocho días y tres meses alcanzan los 205,847 euros por cabeza en el mercado nacional, el valor más alto entre todos los países de los Quince, donde el precio medio se sitúa en 158,846 euros.

Por último, los terneros de entre seis y doce meses de edad se pagan en España a 170,986 euros por cada cien kilos en vivo, seis euros más que lo que se paga de media en el conjunto de la Unión Europea.



En Castilla-La Mancha cerca de 2.400 ganaderos se beneficiarán de las primas ganaderas 2000.

El próximo día 15 de noviembre finaliza el plazo para realizar el pago de las ayudas nacionales en apoyo de los ganaderos afectados por la crisis de las vacas locas. Para las vacas nodrizas, la aportación máxima de la Administración asciende a 9.481 millones de pesetas. La medida de apoyo a la producción de carne de novilla es complementaria a la prima por sacrificio para las novillas comprendidas entre 8 y 20 meses de edad y sacrificadas entre el 1 de abril y el 30 de junio de 2001. Esta ayuda será como máximo de 13.000 pesetas/animal y la aportación máxima de la Administración General del Estado será de 3.432 millones de pesetas.

“ ”

**Castilla-La Mancha ha presentado la documentación para recibir las ayudas del Ministerio por la EEB**

## Prosiguen los ataques de lobos en la Sierra Norte de Guadalajara

*Los ganaderos continúan a la espera de la Orden anunciada desde la Delegación de Agricultura para regular las indemnizaciones*

El malestar y la inseguridad sigue patente entre los ganaderos de la Sierra Norte de Guadalajara, que continúan a la espera de la Orden anunciada desde la Delegación de Agricultura hace casi un año para regular las indemnizaciones prometidas a los afectados. Los últimos ataques de los lobos datan del mes de octubre en Tamajón, y poco antes en Alcolea de las Peñas y en Navas de Jdraque.

Estos días, una delegación de tres ganaderos de la Sierra Norte, concretamente de Argecilla, Prádena de Atienza y Gacueña de Bornova, viajaban hasta Zamora acompañados del secretario general de la Agrupación Provincial de Agricultores y Ganaderos (APAG), Ángel

García, donde mantenían un encuentro con el gerente de Asaja en esta provincia y varios ganaderos afectados también por los ataques del lobo al ganado de sus explotaciones. En la reunión, los afectados intercambiaron opiniones en torno a una problemática que ha creado la alerta en numerosos municipios.

Desde Asaja de Zamora también se ha denunciado la situación de desprotección que padecen los ganaderos cuyos animales han sido objeto del ataque de algún lobo, y

de momento ya han conseguido que su Gobierno regional les pague el certificado ganadero, además de la parte de la franquicia del seguro. Según información facilitada por la APAG de Guadalajara, Zamora es la provincia de Castilla y

León más afectada por estos ataques, con una media de 120 al año. En esta comunidad, la expansión del lobo ibérico en los últimos años ha sido tan fuerte que en la zona norte del Duero se considera a este depredador como especie cinegética y se autorizan batidas para dar caza a los ejemplares más dañinos.

En el polo contrario se sitúa la zona Sur de Castilla y León, donde el lobo está considerado una especie protegida, como ocurre en Castilla-La Mancha.

En el caso del vacuno ligero (terneros), los precios para animales de entre ocho días y tres meses alcanzan los 205,847 euros por cabeza en el mercado nacional, el valor más alto entre todos los países de los Quince, donde el precio medio se sitúa en 158,846 euros.

Por último, los terneros de entre seis y doce meses de edad se pagan en España a 170,986 euros por cada cien kilos en vivo, seis euros más que lo que se paga de media en el conjunto de la Unión Europea.



A.S./REDACCIÓN  
C-LM

En Castilla-La Mancha tendrán que firmar convenios con bancos

## Las Cámaras dispondrán sin límite de euros para formar

Las cinco Cámaras de Comercio de Castilla-La Mancha tienen un plazo, no definido, pero desde luego antes del 31 de diciembre, para disponer de euros reales para fines formativos y divulgativos en el área empresarial.

Este nuevo plan, que emerge del Consejo de Cámaras a través de un convenio con el Banco de España, se materializará de forma concreta en próximas semanas con cada una de las instituciones cameralas que firmarán con sus respectivos bancos o cajas.

La cantidad de dinero que manejarán las cámaras no tiene un límite estipulado, *a priori*. Esta cantidad será la acordada con la entidad financiera correspondiente, siempre cumpliendo los requisitos que el banco estipule necesarios como seguridad, etc. La institución se compromete a custodiar la cantidad recibida y a no ponerla en circulación hasta el 1 de enero de 2002.

De este modo las Cámaras de Comercio se convierten en la única institución, exceptuando a las entidades financieras, que dispondrán de efectivo en euros antes de su definitiva puesta en circulación. Los fines de uso de esta moneda serán única y exclusivamente para docencia y divulgativos.

La extensa red de atención al empresario con que cuentan las Cámaras ha sido la principal razón por la



Estas instituciones son los únicos organismos, junto a bancos, que tendrán euros reales antes del 1 de enero de 2001.

que la Dirección General del Tesoro y el Banco de España les autoricen a disponer de euros reales, según informaba una nota de prensa del Consejo de Cámaras. Para ambas instituciones, las Cámaras son un vehículo de formación e información esencial para que la transición al euro por parte de las empresas,

principalmente pequeñas y medianas, se realice sin problemas.

Para el técnico del Infoeuro de la Cámara de Comercio de Toledo, estas medidas, vistas con buenos ojos, tendrán primero que ser estudiadas por la Cámara de Comercio de Toledo, así como por cada una de las cinco de la región,

“ya que, en nuestro caso concreto, nos está funcionando muy bien los actuales métodos de formación, que son billetes de alta resolución que bajamos de internet donde se aprecian todos los detalles de los elementos de seguridad, etc, para que los empresarios entiendan y asimilen perfectamente la informa-

ción sobre el euro”.

Las pymes participantes en las jornadas formativas de las cinco Cámaras de Comercio y en las demás actividades que realizan para la difusión del euro, tendrán la oportunidad de familiarizarse con las monedas reales desde un punto de vista práctico, ya que podrán reconocer el tacto

de los billetes y monedas y sus mecanismos para evitar falsificaciones.

Estas acciones se enmarcan en el Plan Moneda Única 2001 de las Cámaras, para el que se invertirán más de 400 millones de pesetas hasta fin de año a nivel nacional.

Por otra parte, las Cámaras de Comercio han puesto en circulación más de 50 millones de euros simulados (8.320 millones de pesetas) entre los comerciantes y consumidores que han participado en alguna de las 120 calles euros que están organizando hasta finales de año. En Castilla-La Mancha se han realizado varias calles euros, de forma casi anecdótica, ya que no han tenido tanto éxito como las sesiones informativas con material específico a empresarios.

Las acuñaciones simuladas en las calles euros son en su mayoría de billetes en papel o cartón, aunque los más pequeños dispondrán de reproducciones de monedas de chocolate, por un importe de medio millón de euros a nivel nacional.

Esta acción forma parte de las denominadas calles euro una iniciativa que convertirá a las calles más comerciales de 120 ciudades españolas en una recreación simulada de lo que supondrá la implantación de la nueva moneda y que en Castilla-La Mancha aún no se conoce desde el Consejo de Cámaras si se realizarán de nuevo en esta Comunidad.

## Fedeto ha informado sobre el euro en cinco localidades

REDACCIÓN  
C-LM

La Unidad Euro creada por la Federación Empresarial Toledana (Fedeto), ha desarrollado esta semana un intenso programa de reuniones por cinco poblaciones de Toledo.

El motivo es de informar a los empresarios sobre la adaptación de sus empresas a la nueva moneda. El pasado día 29 se rea-

lizó una charla en Torrijos, en la que participaron empresarios del sector comercio de este municipio. En ellas se presentó el Eurologo que es una identificación para los comercios que se comprometen con sus clientes a realizar un intercambio correcto pesetas-euro durante el período de convivencia de ambas monedas, así como ofrecer información sobre

el Euro tanto a consumidores como a los trabajadores de la empresa.

El día 30 se realizó en Toledo un Taller General sobre el Euro, al que asistieron empresas de diversos sectores. El Taller tiene una duración de cuatro horas y se impartió en el Centro de Formación de Fedeto. Por la tarde se realizó el mismo taller en Sonseca.

El mismo día, los miembros

de la Unidad Euro de Fedeto se desplazaron a la localidad toledana de Menasalbas en la que se reunieron en el Ayuntamiento con los empresarios de la localidad para analizar la repercusión del Euro en sus empresas.

El pasado día 31 también se mantuvo una reunión con los empresarios de la Puebla de Montalbán.



El ritmo de formación comienza a ser vertiginoso.





Bernardo Sevillano, abogado y socio auditor de Carazo Durbán Auditores

## La Exención del IVA en negocios inmobiliarios (y III)

La renuncia debe practicarse por cada operación que realice el sujeto pasivo. Estamos ante otro requisito estrictamente formal. La renuncia debe practicarse operación a operación. Si en un mismo documento o escritura pública se transmiten varios inmuebles habrá que especificar que se renuncia por cada uno de ellos de forma individual sin que sea suficiente una renuncia general.

La renuncia debe justificarse con una declaración suscrita por el adquirente, en la que éste haga constar su condición de sujeto pasivo con derecho a la deducción total del impuesto soportado por las adquisiciones de los correspondientes bienes inmuebles.

Esta declaración puede realizarse en la propia escritura pública de compra-venta o en un documento anexo. Lo que no puede omitirse en ningún caso es la mención expresa con su condición de sujeto pasivo con derecho a la deducción total del impuesto soportado.

De los tres últimos requisitos se desprende el claro carácter formalista, tal vez excesivo, con que el legislador ha querido revestir la renuncia a la exención. La propia validez de la misma queda supeditada al cumplimiento de los requisitos formales. Es más, aunque se cumplieren el resto de las circunstancias requeridas, éstas han de reflejarse y comunicarse por escrito al transmitente,

dejando constancia expresa de la renuncia al impuesto.

### Arrendamientos

Esta renuncia en ma-

“ ”

La renuncia debe justificarse

con una declaración suscrita por el adquirente

teria de segundas y ulteriores transmisiones de edificaciones puede tener una gran importancia a la hora de planificar las adquisiciones o enajenaciones de inmuebles destinados a su arrendamiento. Los ingresos derivados de esta actividad están sujetos al IVA, debiendo los su-

“ ”

Si las cuotas soportadas del IVA exceden de las devengadas, el saldo se puede trasladar a la declaración siguiente

jetos pasivos realizar sus autoliquidaciones periódicas repercutiendo el impuesto cobrado y deduciéndose el soportado en los gastos inherentes a la actividad.

Siguiendo el supuesto comentado en párrafos anteriores, cuando se adquiere un local de segunda mano, en principio estamos obligados al pago del 6% de su valor en concepto del ITP,

cantidad que no es deducible de una forma directa como lo son las soportadas en concepto del IVA. El impuesto pagado incrementará el valor del bien adquirido, amortizándose lentamente durante una larga serie de años al mismo ritmo que el inmueble objeto del mismo. Si el arrendador es sujeto pasivo del IRPF y sus rendimientos tienen la naturaleza de rendimientos de capital inmobiliario, el porcentaje máximo a amortizar es del 2% anual; tardando 50 años en deducirse como gasto la totalidad del importe pagado como ITP. Si, por el contrario, realizamos la renuncia a la exención del IVA, en términos absolutos la cantidad a pagar es más elevada, un 16% al tipo general de IVA frente a un 6% del ITP, pero es susceptible de deducción directa en la primera autoliquidación del IVA que realice el sujeto pasivo.

Si las cuotas soportadas del IVA exceden de las devengadas, el saldo se puede trasladar a la declaración del período siguiente, para compensar su importe de la cuota a ingresar. Si este sistema de compensaciones de cuotas es insuficiente por la elevada cuantía de las cuotas soportadas, entre las cuales se incluyen las derivadas de las operaciones en las que se ha realizado la renuncia a la exención del IVA, el sujeto pasivo tiene derecho a solicitar la devolución del saldo existente a su favor al final de cada año.

Marcelino Alonso, Licenciado en Derecho Tavera Brokers Correduría de Seguros

## El deber de salvamento

El asegurado o el tomador del seguro están obligados por el Art. 17 de la Ley de Contrato del Seguro a emplear los medios a su alcance para aminorar las consecuencias del siniestro, con ello se pretende tanto disminuir el daño como el agravamiento debido a la inactividad. Es interesante determinar el alcance de este deber y se debe concluir que no puede ser inhumano o jurídicamente inaceptable y tendría como módulo valorativo la actuación que adoptaría un hombre prudente y diligente situado en condiciones similares.

Otra manera de valorar la conducta del asegurado es que debería actuar como si no hubiera contrato de seguro, tanto para aminorar los daños como para evitar que se agrave el riesgo.

El cumplimiento de este deber está impuesto por Ley y no depende de la voluntad de los contratantes, por tanto alcanza tanto al asegurado y al tomador como a sus empleados, caso que sean una persona jurídica ya que de otro modo en estos casos sería de imposible aplicación.

El pago de los gastos, está condicionado a que no sean inoportunos o desproporcionados a los bienes salvados hasta el límite fijado en el contrato, incluso si tales gastos no han tenido resultados efectivos o positivos. Es de resaltar que deberán ser efectuados por el asegurado y no por un tercero, correspondiéndole la carga de la prueba y demostrando el correspondiente empobrecimiento económico, no siendo bastante acreditar

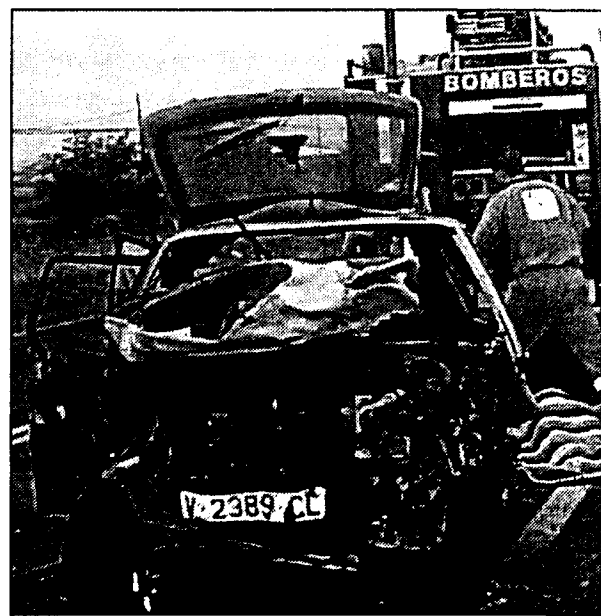

Hay obligación de aminorar las consecuencias del siniestro.

que tal gasto resultaba necesario como consecuencia del evento dañoso.

El Art. 17 sólo liga a la actitud incumplidora del deber de aminorar las consecuencias del siniestro el derecho del asegurado a reducir su prestación en la proporción oportuna teniendo en

“ ”

El Art. 17 sólo liga a la actitud incumplidora del deber de aminorar las consecuencias del siniestro

cuenta la importancia de los daños derivados del mismo y el grado de culpa del asegurado.

Se discute si ese deber de salvamento es aplicable a todos los ramos del seguro, (incluidos los relativos a las personas) o solamente en los de daños. Imaginemos que una aseguradora obliga a una persona a someterse a una operación delicada

para disminuir las secuelas de un accidente.

Pero sin duda donde esta implicación asegurado-asegurador es mayor, es en el seguro de Responsabilidad Civil, ya que si el causante del daño puede reconocerse culpable y resarcir al perjudicado, su conducta debe ser distinta de existir una póliza que le ampare. En ese caso, debe prestar su colaboración respecto a la dirección jurídica asumida por el asegurador (reconocida por el Art. 74 de la Ley de Contrato de Seguro). Ya que es únicamente el asegurador quien puede o no transigir; la jurisprudencia reconoce expresamente la validez de este tipo de cláusulas.

En muchos contratos aparece un límite pactado, caso de no ser así hay que entender que la concurrencia de averías, daños y gastos ocurridos en la salvaguardia de los bienes no puede exceder del importe de la suma asegurada. El coste de peritación en nada tiene que ver con este artículo y siempre será una partida independiente.



La valoración total de estos inmuebles en Castilla-La Mancha es de 4,8 billones de pesetas

## El valor catastral de las unidades urbanas aumentó un 10,2%

ANA I. MOREIRA  
C-LM

La Dirección General del Catastro registra en Castilla-La Mancha un total de 1.434.511 unidades urbanas, que suman un valor catastral de 4.825.675 millones de pesetas, según los últimos datos recopilados que se refieren al año 2000. Esta cantidad ha supuesto un incremento respecto al año anterior del 10,2%.

En comparación con otras comunidades autónomas, Castilla-La Mancha es la sexta con mayor número de unidades urbanas, pero la novena en cuanto al valor catastral global. Esta diferencia en el lugar que ocupa en uno y otro caso se debe a que el valor catastral por unidad urbana en la región está más de un millón de pesetas por debajo de la media nacional.

Como se puede comprobar en el cuadro que se adjunta con esta información, la comunidad autónoma con un mayor número de unidades urbanas es Andalucía, si embargo la que registra el mayor valor catastral es Cataluña con más de 24 billones.

La provincia castellano-manchega que tiene un mayor número de unidades urbanas, según el catastro del año 2000, es Toledo con 412.615, seguida de Ciudad Real, con 317.275 y de Albacete con

El número de recibos del Impuesto de Bienes Inmuebles es de 1.334.424 lo que suma una deuda tributaria de 22.526 millones de pesetas

249.148. Guadalajara se encuentra cerca de esta última cifra con 236.626 unidades urbanas registradas en el catastro y en Cuenca se registran 218.847. Estas cifras están relacionadas directamente con el valor catastral global por provincias.

De esta forma, las unidades urbanas de Toledo suman un valor en el catastro de 1,5 billones de pesetas, y en Ciudad Real de 1,1 billones.

El valor catastral por unidad urbana más bajo en Castilla-La Mancha es el de Cuenca con una media de 2,4 millones de pesetas. En Guadalajara es del 3,2 millones de pesetas, en Ciudad Real de 3,5 millones similar el de Albacete, y en Toledo que este valor medio por unidad urbana que es de 3,7 millones.

Por capitales de provincia, Albacete tiene una deuda tributaria en relación al IBI de 2.038 millones de pesetas, Ciudad Real de 1.420 millones, Cuenca de 695 millones, Guadalajara de 1.017 millones y Toledo de 1.381 millones.

El tipo de gravamen más alto de la región en capitales de provincia es el de Ciudad Real con el 0,98 y el menor el de Guadalajara con el 0,366, muy cerca de Cuenca con el 0,4.

Albacete y Toledo un tipo de gravamen del 0,46 y 0,52 están en un lugar intermedio.

En relación con el resto

**Ciudad Real capital tiene el tipo de gravamen en el IBI más alto**

**La provincia toledana es la que registra un mayor número de unidades urbanas**

Recibos IBI

Los recibos del Impues-

to de Bienes Inmuebles en Castilla-La Mancha que emitió la Dirección General del Catastro el año pasado fueron de 1.334.424 que sumaban una base liquidable de 4.292 millones de pesetas y una deuda tributaria de 22.526 millones de pesetas.

Por deuda tributaria del Impuesto de Bienes In-

### CATASTRO INMOBILIARIO URBANO.

COMUNIDAD AUTÓNOMA	Unidades Urbanas	Valor catastral (en millones de pts.)	Valor catastral por u. urbana (en miles de pesetas)
ANDALUCIA	4.353.358	19.131.747	4.395
ARAGON	995.706	4.239.57	4.257
ASTURIAS	695.040	2.853.682	4.106
BALEARES	709.929	4.127.710	5.814
CANARIAS	1.019.476	6.041.646	5.926
CANTABRIA	451.676	2.050.839	4.541
CASTILLA LA MANCHA	1.434.511	4.825.675	3.364
CASTILLA Y LEON	2.616.591	8.356.327	3.194
CATALUÑA	4.332.869	24.146.002	5.573
COMUNIDAD VALENCIANA	3.313.945	13.710.843	4.137
EXTREMADURA	744.347	2.153.849	2.894
GALICIA	1.845.477	6.998.349	3.792
LA RIOJA	246.062	1.093.422	4.444
MADRID	2.921.936	18.597.686	6.356
MURCIA	857.591	2.568.560	2.995
CEUTA	22.843	96.457	4.223
MELILLA	21.859	131.384	6.010
<b>Totales</b>	<b>26.583.218</b>	<b>121.123.333</b>	<b>4.556</b>

Fuente: Dirección General del Catastro.

muebles, Castilla-La Mancha ocupa el octavo lugar y respecto al total nacional la cifra de la región representan tan sólo el 3,5%.

Por capitales de provincia, Albacete tiene una deuda tributaria en relación al IBI de 2.038 millones de pesetas, Ciudad Real de 1.420 millones, Cuenca de 695 millones, Guadalajara de 1.017 millones y Toledo de 1.381 millones.

El tipo de gravamen más alto de la región en capitales de provincia es el de Ciudad Real con el 0,98 y el menor el de Guadalajara con el 0,366, muy cerca de Cuenca con el 0,4.

Albacete y Toledo un tipo de gravamen del 0,46 y 0,52 están en un lugar intermedio.

En relación con el resto

### CATASTRO URBANO POR PROVINCIAS

	Unidades	Valor (*)
ALBACETE	249.148	872.309
CIUDAD REAL	317.275	1.133.460
CUENCA	218.847	529.574
GUADALAJARA	236.626	759.993
TOLEDO	412.615	1.530.338

(\*) En millones de pesetas.

de capitales de provincias españolas, Ciudad Real es la que aplica el tipo de gravamen más alto y la menor es Segovia con el 0,34.

Según la Dirección General del Catastro, los

municipios castellano-manchegos en los que el año pasado se llevo a cabo una revisión catastral fueron Daimiel, Herencia, Tarancón, Pastrana, Sigüenza y Fuensalida.

### Qué es y cómo se obtiene

El valor catastral es un valor administrativo que sirve de referencia para determinados impuestos como el Impuesto de Bienes Inmuebles, el Impuesto sobre la Renta de las Personas Físicas, el Impuesto sobre el Patrimonio e Impuesto sobre el Incremento del Valor de los Terrenos de Naturaleza Urbana... Se consideran construcciones de naturaleza urbana a los edificios y a las instalaciones comerciales o industriales, tales como diques, tanques, cargaderos, etc... El valor catastral se obtiene a partir de los datos obrantes en el Catastro Inmobiliario, que se fija tomando como referencia el valor de mercado. El valor catastral nunca podrá ser superior al valor de mercado. Las causas que hacen variar el valor catastral son: la evolución de los valores de mercado; la depreciación monetaria; la modificación del planeamiento urbanístico municipal; el cambio de uso de la edificación y las alteraciones físicas que experimenten los inmuebles por nueva construcción, rehabilitación, demolición, agregación o segregación, etc. Para llevar a cabo una variación del valor catastral se pueden aplicar tres mecanismos, a saber: actualización, mediante la aplicación de los coeficientes que se fijan en las Leyes de Presupuestos Generales del Estado; revisión, que se realiza cada diez años; modificación: procedimiento por el que se fija un nuevo valor catastral, normalmente referido a parte de los inmuebles de un municipio; y valoración de inmuebles, resultando de los cambios de uso o modificaciones en sus características físicas.



## OPINION

ANA I. MOREIRA

**Ahorrar en el banco o ahorrar comprando**

Leyendo los titulares de las dos informaciones que pueden ustedes leer en esta misma página, lo primero que se me ocurre pensar es: cómo van a ahorrar más los castellano-manchegos si comprar un piso cada vez le sale más caro. Aunque supongo que éste no será el único motivo por lo que se ahorra menos, la revalorización continúa a la que estamos asistiendo en el mercado inmobiliario nos debe llevar a una conclusión. Comprarse una vivienda se está convirtiendo cada vez más un una forma de mantener tu dinero en forma de ladrillo. Esto no es como la Bolsa que hoy sube y mañana baja, no señor. Hoy te compras un piso y cuando lo vendas está garantizado que no sólo amortizas el gasto sino que incluso puedes sacar ganancias. Las demandas es la que rige y los tipos de interés ayudan a que la demanda de vivienda no decaiga y los precios suban. El desvío del ahorro puro y duro hacia la inversión en piso puede en buena parte ser culpable de que hoy la capacidad de ahorro de las familias españolas sea la más baja de los últimos años y, por tanto, que nos enfrentemos a una situación de desaceleración con menos grano en el granero de lo que acostumbramos.

REDACCIÓN  
C-LM

Por cada cien pesetas que ganan, los castellano-manchegos destinan 12,54 al ahorro, una cantidad muy similar a la media del territorio nacional, que se situó en 12,41 pesetas durante el pasado año, según se recoge en el último informe elaborado por la Fundación de Cajas de Ahorro Confederadas (Funcas).

Los datos reflejados en el estudio ponen de manifiesto la tendencia

## Cuenca es la quinta provincia de España donde menos cuestan los pisos

# El precio de la vivienda usada subió un 13% hasta septiembre

En las capitales de Castilla-La Mancha el metro cuadrado se paga de media 59.400 pesetas menos que en el resto de la provincia

F. J. LLANA NIETO  
C-LM

En el último año se viene anunciando que el sector de la edificación va a entrar en retroceso, tras vivir una época de bonanza. Sin embargo, a punto de acabar 2001, no parece que esto haya sido así, ya que se siguen construyendo viviendas y, lo que es más importante, el precio de éstas y el de las ya existentes continúa aumentando sin que nadie haga nada por evitarlo.

Según los datos aportados por la Sociedad de Tasación (Tinsa) correspondientes a 30 de septiembre de 2001 los precios de las viviendas libres usadas en Castilla-La Mancha se incrementaron un 13% en relación al mismo periodo del año anterior. Este aumento es similar al registrado de media en el conjunto del territorio nacional.

El metro cuadrado de este tipo de viviendas se pagaba a 90.100 pesetas en la comunidad castellano-manchega, frente a las 154.000 pesetas de media en España. Cuenca, con 75.830 pesetas/m<sup>2</sup>, es la quinta provincia con los precios más bajos, superando

únicamente a Badajoz (73.114 ptas/m<sup>2</sup>), Teruel (73.251 ptas/m<sup>2</sup>), Lugo (74.691 ptas/m<sup>2</sup>) y Cáceres (74.999 ptas/m<sup>2</sup>).

En la provincia de Guadalajara los precios por metro cuadrado se sitúan en 129.200 pesetas; 96.900 pesetas en Toledo; 90.300 pesetas en Albacete; mientras que en Ciudad Real la vivienda usada valía prácticamente lo mismo que en Cuenca, 75.700 pesetas.

En relación con los últimos doce meses, el mayor incremento en los precios se registró en la provincia albacetense, con un 14%, mientras que en Cuenca tan sólo aumentaron un 7%. En el resto de provincias los precios crecieron un 13%.

### Diferencias abismales

Los últimos datos de Tinsa vuelven a poner de manifiesto las enormes diferencias existentes entre un piso ubicado en la capital y en el resto de localidades de la provincia. Así, el precio en el primero de los casos en Castilla-La Mancha se situaba a 31 de septiembre en 136.300 ptas./m<sup>2</sup>, cuando en el

PRECIO MEDIO DE LA VIVIENDA USADA A 30 DE SEPTIEMBRE			
COMUNIDAD AUTÓNOMA	Capitales	Resto	Total
Andalucía	142,4	105,5	118,8
Aragón	164,0	90,9	132,5
Asturias (Principado de)	211,5	134,9	152,3
Baleares	177,3	178,8	178,2
Canarias	186,2	171,6	176,7
Cantabria	195,8	127,1	151,2
Castilla y León	176,0	89,9	127,3
<b>CASTILLA-LA MANCHA</b>	<b>136,3</b>	<b>76,9</b>	<b>90,1</b>
Cataluña	237,4	172,0	191,6
Extremadura	108,7	65,8	73,8
Galicia	154,8	110,4	119,6
La Rioja	174,6	81,0	124,8
Madrid	289,2	188,1	245,8
Murcia	131,7	97,9	108,5
Navarra	236,1	122,3	164,7
País Vasco	321,2	223,3	255,0
Valencia	112,8	112,3	112,4
Media nacional	198,1	129,9	154,0

Fuente: Sociedad de Tasación S.A. (Miles de pesetas por metro cuadrado)

resto de la provincia apenas llegaba a 77.000 pesetas.

En el conjunto del territorio nacional la vivienda usada en capitales costaba 198.100 ptas./m<sup>2</sup>, frente a las 129.900 pesetas de las localidades de provincia.

Dentro de la comunidad castellano-manchega las mayores diferencias se registran en Cuenca, donde el precio por metro cuadrado en

la ciudad ascendía a 108.000 pesetas en la provincia; y, finalmente, en Toledo, donde el precio de la vivienda usada ascendía a 130.700 pesetas, 38.800 pesetas menos el metro cuadrado que en el resto de la provincia toledana.

Cuenca, Albacete y Ciudad Real se encuentran entre las seis provincias (excepto la capital) de España con los valores más bajos por metro cuadrado.

En Albacete capital el valor de tasación medio era de 132.700 pesetas/m<sup>2</sup> (62.000 pesetas en la provincia); 130.200 pesetas en Ciudad Real (67.900 pesetas en el resto); 157.500 pesetas por metro cuadrado en la capital guadalajareña y

108.000 pesetas en la provincia; y, finalmente, en Toledo, donde el precio de la vivienda usada ascendía a 130.700 pesetas, 38.800 pesetas menos el metro cuadrado que en el resto de la provincia toledana.

## Los castellano-manchegos ahorran 12,5 pesetas por cada cien que ganan

En los últimos cinco años la tasa de ahorro familiar en la región ha disminuido en casi dos puntos porcentuales

cada vez menos ahorradora de las familias de Castilla-La Mancha, ya que en los últimos cinco años la tasa de ahorro ha ido disminuyendo progresivamente. Así, por ejemplo, en 1995 el ahorro suponía el 14,44% de la Renta Familiar Bruta

Disponible (RFBD); el 13,76% en 1997, y el 12,82% dos años después.

En términos absolutos el ahorro familiar bruto en la comunidad castellano-manchega ha aumentado un 19,5% desde 1995, crecimiento clara-

mente inferior al experimentado por la RFBD durante el mismo periodo, que de 2,034 billones de pesetas en 1995 ha pasado a 2,802 billones en 2000, es decir, el 33,7% más.

En el conjunto de España, las mayores tasas

de ahorro familiar en el año 2000, superiores al 14% de la RFBD, se registraron en Baleares, La Rioja, Aragón, Navarra, Canarias, Cantabria y País Vasco. En el lado contrario se sitúan Ceuta y Melilla -con los valores más bajos-, seguidos de

Andalucía, Galicia, Murcia, Asturias y Madrid.

Funcas destaca los incrementos registrados por encima de la media en Castilla-La Mancha y Extremadura, ya que tradicionalmente las menores cuotas de ahorro familiar suelen situarse en las autonomías de menor desarrollo económico, algo que no ocurre en estos dos casos.

Castilla-La Mancha fue la décima región con un menor crecimiento de la tasa de ahorro familiar en 2000.



El Consejo Económico y Social informa favorablemente del Proyecto de Presupuestos 2002

# Los presupuestos destinan 5.600 millones a competitividad

ALICIA SÁNCHEZ  
C-LM

*Las cuentas tienen un carácter social, destinando a esta partida el 43% y un 34% a operaciones de capital*

El Pleno del Consejo Económico y Social de Castilla-La Mancha (CES), donde cuenta con representación la Confederación

de Empresarios de Castilla-La Mancha, ha informado favorablemente y por unanimidad sobre el Proyecto

de Presupuestos Generales de la Junta de Comunidades de Castilla-La Mancha para el año 2002.

También Cecam, representada en el Pleno por el responsable del Departamento Financiero de Cecam por Mario Fernández, valoraba

positivamente el documento, aunque reconocía, al igual que el Pleno del CES la conveniencia de que siga invirtiendo

en comunicaciones, tanto de telecomunicaciones como viarias. Destacan no obstante, el esfuerzo realizado tras la creación de la Consejería de Ciencia y Tecnología, que ha supuesto un

incremento porcentual muy fuerte en gasto tecnológico.

Cecam destacaba la importancia de que los presupuestos destinados a la inversión directa en el tejido empresarial, como supone la línea de Mejora de la Competitividad,

haya incrementado en 100 millones de pesetas, respecto a 2001, cifrándose para el próximo año en 5.600 millones de pesetas.

En líneas generales, el presupuesto, que crece un 9%, destina a gastos sociales el 43% del total y el 34% a operaciones de capital,

que incluyen tanto inversiones a través de las empresas como realizadas directamente por la Administración central.

Otras de las recomendaciones es hacer hincapié en la conveniencia de conectar la formación profesional, sobre todo de grado medio y superior, con el

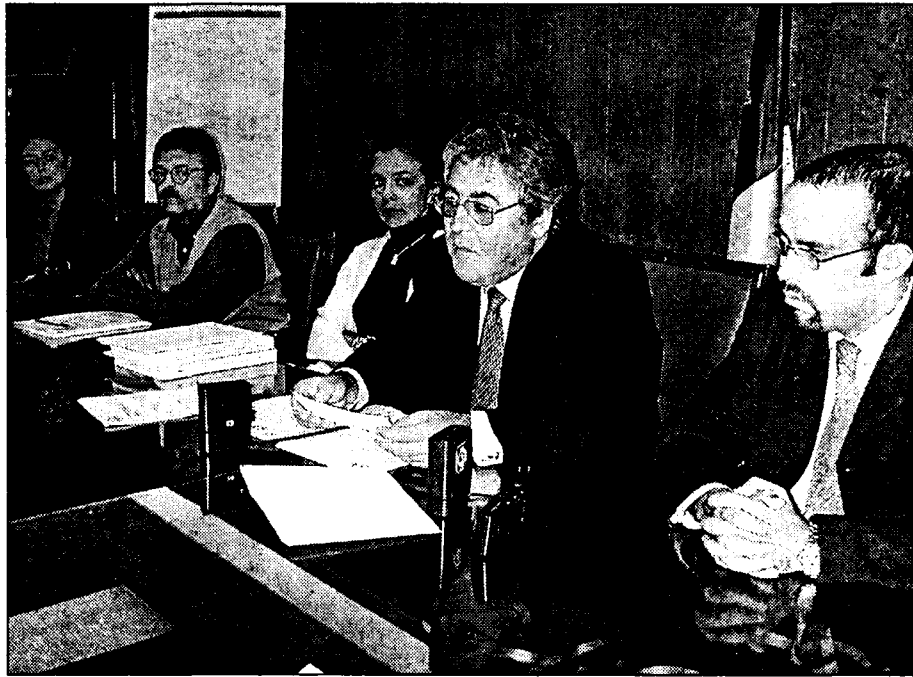

En la imagen, los integrantes del Pleno del Consejo Económico y Social.

mercado laboral, que está experimentando una notable demanda.

El presidente del Consejo Económico y Social, Justo Zambrana, destacó la bonanza financiera que atraviesa el Gobierno regional, destacando que "el ahorro propio, sin necesidad de recurrir a otra financiación, es lo que permite crecer un 9%, que puede incrementar al término del año por la inflación". En sintonía con otros países desarrollados, la política presupuestaria de la Junta de Comunidades de Castilla-La Mancha se corresponde con políticas

Keynesianas donde se favorece la demanda.

## Ley del Ciclo del Agua

Por otro lado, el Pleno del CES informó favorablemente y también por unanimidad sobre el anteproyecto de Ley Reguladora del Ciclo Integral del Agua. El CES valoró positivamente que se cree el ente Aguas de Castilla-La Mancha y que se haga una política articulada para sumar los aprovechamientos y la creación de infraestructuras. El Consejo considera que esta ley era "tan necesaria como positiva".

Entre las recomendaciones en este área figura que se aplique una política de precios en el entorno de los costes; que se preste especial atención a las conducciones ya que a menudo se pierde mucha agua; y que se implante el balance hidráulico de redes y una cartografía, para establecer una foto de lo que ocurre exactamente con el agua en su comercialización.

También aconsejan que se analicen las curvas de demanda para poder prevenir que no se produzcan situaciones de sequía y realizar en consecuencia reservas.

## CECAM apoya el no endeudamiento del documento

El presupuesto cero o el no endeudamiento será muy beneficioso para Castilla-La Mancha sobre todo de cara a un medio plazo, el 2006, cuando finalicen previsiblemente las ayudas de los fondos europeos.

"Cuando llegue el año 2006, un año no tan lejano, esta región tiene que haber previsto que se acabará parte de su financiación, y es muy positivo por tanto, llegar a dicha fecha sin grandes endeudamientos", afirmaba el responsable del Departamento Financiero de la Confederación de Empresarios de Castilla-La Mancha, Mario Fernández. La política económica puesta en marcha por el Ejecutivo regional permite inversiones mediante ahorro y no endeudamiento, lo que en boca de Mario Fernández, es la muestra de que cuando Castilla-La Mancha deje de ser objetivo número uno pueda afrontar esa nueva etapa. Cecam destacaba el incremento en educación y otras partidas de carácter social, así como la cesión del 30% del presupuesto a agricultura, sin que esto mermara de forma negativa las inversiones destinadas al tejido empresarial. La recomendación de Cecam pasa por conseguir vertebrar la región a través de infraestructuras viarias y tecnológicas.

Recomiendan que la Junta continúe invirtiendo en infraestructuras viarias y de telecomunicación

El Ente Aguas de Castilla-La Mancha permitirá hacer una política articulada para aprovechar recursos

M<sup>o</sup> J. GARCÍA-CERVIGÓN  
Ciudad Real

La Diputación de Ciudad Real ha aprobado en pleno por unanimidad apoyar institucionalmente la Mancomunidad que han constituido los ayuntamientos de Almodóvar del Campo, Argamasilla de Calatrava, Puertollano y Villamayor de Calatrava, una iniciativa que pretende crear una gran plataforma industrial en esta comarca ciudadrealense.

La Institución provincial ha puesto a disposición de esta entidad el asesoramiento

## Diputación de Ciudad Real apoya la plataforma de Puertollano

*Respalda la mancomunidad formada por Almodóvar del Campo, Argamasilla de Calatrava, Puertollano y Villamayor*

y los medios técnicos y personales necesarios para que la iniciativa llegue a buen fin, ya que se trata de un proyecto ambicioso para esta comarca.

Hay que resaltar que bajo este paraguas se contienen

iniciativas de muy diversa índole, aunque todas ellas tendientes a conseguir la vertebración y ordenación del territorio con el desarrollo urbanístico, objetivos formativos, formación e inserción socio-laboral, elaboración de

proyectos industriales, realización de iniciativas turísticas, oferta de suelo industrial de grandes dimensiones y asesoramiento a aquellos empresarios interesados en acceder a las ayudas que conceden las distintas adminis-

traciones. La Diputación ciudadrealense considera que la unión y la solidaridad son el mejor camino para lograr metas importantes que conllevarán un desarrollo económico para cada uno de los municipios integrados en la

referida Mancomunidad, teniendo en cuenta, además, que esta institución apoya todo lo que redunde en la promoción económica de esta provincia castellano-manchega. Este apoyo no quiere quedarse en algo meramente testimonial, ya que se pondrá a su disposición el Servicio de Asesoramiento a las Corporaciones Locales, la Unidad de Promoción Económica, el CIE CARREFOUR, etcétera.

Esta Mancomunidad aglutina a unos 57.000 habitantes.



OPINIÓN

MÓNICA MORENO

**El traspaso del INEM llegará algún día**

Cuando se supo que el secretario general de Empleo, Juan

Chozas, venía Toledo a inaugurar las nuevas instalaciones del INEM, casi todo el mundo esperaba que iba a dar un notición, que se espera como el agua de mayo: las transferencias de políticas activas de empleo. Pero llegó, vió y se marchó como se suele decir. No se mojó y se limitó a decir que las transferencias llegarán pero con "garantías", es decir con todo atado. Chozas dijo que el proceso está avanzado, bueno por decir algo, porque cuando se le preguntó por las cuestiones que están abiertas, resultan que todavía están sin concretar las más importantes, como las infraestructuras y los costes. Yo creo que todavía tardarán, ojalá me equivoque, pero durante varios meses seguiremos escuchando que llegarán pero no sabremos cuándo. Buscando información al respecto hay notas y noticias que aventuraban que las transferencias llegarían en el primer trimestre de 2000, pero pasó y aún está por ver si a principios de 2002 Castilla-La Mancha contará con este traspaso.

DAVID GARCÍA  
Albacete

El Gobierno regional invertirá en la ciudad de Albacete, en la que resta de año y durante el año 2002, 1.180 millones de pesetas en infraestructuras de Educación, según ha informado el delegado de la Junta en esta provincia, Siro Torres, que ha firmado un convenio con el alcalde de la capital, Manuel Pérez Castell, para la cesión de los terrenos, por parte del Ayuntamiento, donde se cons-

## Estuvo en Toledo para inaugurar las nuevas instalaciones del INEM

# Chozas: "El proceso de transferencias se hará con todas las garantías"

MÓNICA MORENO  
Toledo

El secretario general de Empleo, Juan Chozas, ha manifestado que la intención del Ministerio de Trabajo, en relación a las transferencias de las políticas activas de empleo (INEM) a Castilla-La Mancha, es hacerlo cuanto antes, "pero con todas las garantías". "Es necesario garantizar que el traspaso de políticas no signifique una pérdida de estabilidad en el empleo", indicó Juan Chozas.

Chozas que se trasladó a Toledo a inaugurar las nuevas instalaciones de la Dirección Provincial del INEM en Toledo, comentó que "va a haber transferencias no sólo por mandato constitucional sino para garantizar un mejor servicio, cercano a los órganos de decisión de la región". Aún así el secretario general de Empleo no quiso adelantar la fecha exacta en la que se producirá el traspaso, ya que esta fecha correspondía al Gobierno.

Son varios los "flecos" que hay que se están cerrando, entre los

Según el secretario general de Empleo son varias las cuestiones sin cerrar, entre las que se encuentra el número de trabajadores afectados

que se encuentran el número de personas afectadas por el traspaso, la valoración de algunos costes (capítulo II), el capítulo de inversiones y a los inmuebles. Para Chozas hay muchos apartados cerrados "y está todo aproxima-

“ ”

**La última Comunidad que ha recibido el traspaso ha sido Islas Baleares**

do, quedan cuestiones técnicas".

Las últimas comunidades que han recibido el traspaso ha sido Extrema-

dura, Asturias, Castilla-León y las Islas Baleares. "Según se van avanzando en los procedimientos técnicos se va avanzando en el traspaso. Asimismo se están desarrollando unos decretos que garanticen el proceso", manifestó Juan Chozas.

En este proceso han participado todos los interlocutores sociales "y es voluntad de todos que se llegue a un acuerdo cuanto antes".

El acto de inauguración de la nueva sede del INEM en Toledo contó con la presencia del director provincial



En la imagen, el secretario general de Empleo junto al director territorial del Ministerio de Trabajo.

del INEM, Vicente Sierra, que manifestó que con estas instalaciones se agilizarán los procedimientos y se mejorará la imagen de la institución. Sierra también expresó su alegría, ilusión y agradecimiento por poder contar con unas instalaciones donde unificar los servicios del INEM y así poder ofrecer un mejor servicios a los ciudadanos.

También estuvo el subdelegado del Gobierno en Castilla-La Mancha, Jesús Hermida, y el director territorial del Ministerio de Trabajo, Lamberto García Pinedo. Hermida comentó que "estas dependencias son una apuesta del Gobierno por mejorar los servicios de esta ins-

titución y acercar al ciudadano". Hermida también destacó la labor que se está realizando desde las Escuela Taller y desde el INEM Corporaciones Locales.

Estas instalaciones ocupan una superficie de 2.366 metros cuadrados, de los que 1.840 son útiles y en ellas trabajarán 56 personas.

El Instituto Nacional de Empleo nace en 1978 y es un órgano democrático que nace de los Pactos de la Moncloa de ese año.

## La Junta invertirá en Albacete 1.180 millones en educación

El delegado en Albacete, Siro Torres, y el alcalde de la ciudad, Manuel Pérez Castell, firmaron un convenio para la cesión de terrenos

truirá el Instituto de Educación Secundaria, número 14.

Las obras más relevantes que el Gobierno Regional acometerá en la ciudad de Albacete son: la ampliación del centro de Educación Primaria en el colegio público,

Diego Velásquez, con un presupuesto de 195 millones de pesetas; la ampliación del IES Don Bosco, el antiguo Politécnico, con una inversión de 170 millones de pesetas; la ampliación de las instalaciones del IES San Juan por un importe de 58 millones de

pesetas; la ampliación de la Escuela de Hostelería de la Universidad Laboral, con una inversión cercana a los 56 millones de pesetas, además de la construcción del citado IES número 14 cuyo presupuesto se eleva a 700 millones de pesetas.

El delegado de la Junta facilitó estos datos una vez firmada la cesión de los terrenos para la construcción del IES número 14, en una superficie de 10.350 metros cuadrados con una altura de tres plantas y donde destacó el esfuerzo de la Junta de

Comunidades por ofrecer una educación de calidad construyendo centros modernos, bien dotados y acordes con la exigencia de los nuevos tiempos.

El centro tendrá una superficie de 5.187 metros cuadrados y el resto se completa con instalaciones complementarias como pistas polideportivas al aire libre con una dimensión de 1.600 metros cuadrados, una zona de juego de 2.070 metros, zonas ajardinadas y estacionamiento hasta completar la superficie total cedida.



### Las empresas que optaron a las Primas

- QUESOS MANCHEGOS MORALES (CU)
- LIMPIEZA AGE (AB)
- LOGIC COMPUTER (AB)
- DIAGRAM SOFTWARE (AB)
- JAMONES ARROYO (CR)
- INSTITUTO TÉCNICO DE PUERTOLLANO (CR)
- CERATRES (TO)
- EXTRUSIONES TOLEDO (TO)



En una imagen de archivo, los promotores de este proyecto.

La iniciativa de Quesos Manchegos Morales también obtuvo excelente puntuación

## El proyecto de Jamones Arroyo, notable en la Unión Europea

MÓNICA MORENO  
C-LM

La Oficina de Investigación de Propuestas de la Comisión Europea ha dado ya los resultados de los programas de I+D que optaban a las ayudas del V Programa Marco de la Unión Europea. De Castilla-La Mancha participaban en esta iniciativa ocho empresas que presentaron sus primas exploratorias, de las que sólo dos han conseguido el visto bueno de la citada Oficina, Jamones Arroyo (Ciudad Real) y

Quesos Manchegos Morales (Cuenca), según ha indicado a este semanario el gerente de la empresa Quality System (que ha asesorado a las empresas junto con la Confederación de Empresarios de Castilla-La Mancha (Cecam)), Óscar Montes.

Pero de estos dos proyectos sólo uno, el de Jamones Arroyo, seguirá adelante. "Se han reducido las convocatorias y también el volumen de

### La empresa de Ciudad Real será la única de Castilla-La Mancha que desarrollará su investigación

dinero destinado a la financiación por lo que Quesos Morales va a esperar para poder optar a otras líneas que den más financiación", manifiesta Óscar Montes.

El gerente de Quesos Manchegos Morales, José Antonio Morales, mostraba su satisfacción porque habían conseguido una excelente puntuación, "y

las primas exploratorias nos han acercado bastante a los socios pero la financiación, al haber recorte, no es suficiente por lo que nos han aconsejado esperar para seguir adelante con el proyecto", añadía Morales.

Esta empresa presentó una iniciativa relacionada con la depuración de residuos en las pequeñas queserías, desarrollando una plataforma móvil.

En lo que se refiere a Jamones Arroyo ésta ha conseguido una puntuación que ha sido calificada como "excelente y magnífica". "Estamos muy satisfechos porque vamos a llevar a cabo un proyecto interesante y nos permitirá ser más competitivo", comentaba el gerente de Jamones Arroyo, Antonio Arroyo.

El proyecto de la firma de Argamasilla de Calatrava consiste en investigar la trazabilidad del jamón, es decir conocer el proceso desde su origen hasta el proceso final de elaboración. Para ello se marca al producto con una etiqueta de radio que no se borra ni se puede manipular.

En este proyecto, ya que era un requisito del V Programa Marco y de las primas exploratorias, participan otros dos socios: la Universidad

Politécnica de Madrid y la empresa Tracetel. Así la Universidad aportará la investigación y Tracetel es la empresa que desarrollará los chips de precio competitivo y diseñará el mecanismo para marcar el jamón. Por su parte Jamones Arroyo ofrecerá la materia prima, los jamones.

Este proyecto se prevé que dure unos 2 años y el coste será cercano a los 100 millones

de pesetas, de los que el 50% correrá a cargo de la Unión Europea y el otro 50% por parte de los socios.

La provincia más representativa en la presentación de primas exploratorias fue Albacete con tres proyectos; Toledo y Ciudad Real con dos cada uno y Cuenca con una iniciativa presentada ante la Oficina de Investigación de la Comisión Europea.

## Siglo XXI nacerá con un capital de 80.000 euros

Es la sociedad promotora de la central de Villarrubia de los Ojos

M<sup>º</sup> JOSÉ G<sup>º</sup> CERVIGÓN  
Ciudad Real

La sociedad que gestionará la central solar que se va a construir en Villarrubia de los Ojos (Ciudad Real), Sol de La Mancha Siglo XXI, nacerá con un capital social inicial de 80.000 euros (más de 13 millones de pesetas) y tiene prevista su constitución y presentación pública antes de fin de año en Ciudad Real capital, lugar

donde celebrará la primera reunión de su consejo de administración. Esta sociedad promotora estará constituida por las principales empresas del sector de energías renovables:

Gamesa (20%), Isofoton (20%) y Sinae (20%). El domicilio social de la sociedad estará en Villarrubia de los Ojos.

Otro 20 por ciento de esta sociedad, que estará presidida por Juan Serna, técnico y asesor del consistorio villarrubiero, se repartirá entre una veintena de personalidades del mundo social, científico y cultural, muy ligadas al avance de las energías renovables, como Joaquín Araujo, biólogo y ecologista; el cantante Miguel Ríos; Antonio Luque, experto en energía solar de prestigio internacional; el que fuera presidente de Greenpeace Xabier Pastor, o el catedrático de la Universidad de Sevilla Valeriano Ruiz, de quien partió la idea de ubicar una cen-

tral de estas características en esta localidad ciudadrealense.

Como explica Juan Serna, "esta central solar se levantará en un terreno municipal, unas 30 hectáreas cedidas de la propiedad comunal Cerro Piquito; y cuyo proyecto no sólo consiste en levantar una planta solar sino que además se instalará una empresa industrial de ensamblaje de paneles fotovoltaicos, que creará al menos 35

nuevos empleos directos, comprendiendo además este proyecto el desarrollo de los tejados solares, para fabricar energía solar de menor potencia para particulares". La energía eléctrica anual aproximada que producirá será de 20GWh/año y pretende beneficiarse de las diferentes líneas de financiación y subvención establecidas por las administraciones regional, nacional y europea, ya que la Unión Europea quiere producir en el año 2010 el 22 por ciento de la luz con energías renovables, estando previsto que España produzca el 29,4 por ciento de la energía eléctrica a partir de estas fuentes. Así se solicitará la inclusión de la planta en los beneficios del Real Decreto 2818/98 para la aplicación de la prima de 30 pesetas/kWh como instalación del grupo b1, además de los apoyos del Instituto para la Diversificación y el Ahorro Energético (IDAE).

**Está previsto que se presente públicamente antes de fin de año en Ciudad Real**

ARCHIVO



También está desarrollando un plan de prevención de sequías

## La MAS está realizando un estudio para ahorrar agua

J.M. MIRANDA  
Guadalajara

La Mancomunidad de Aguas del Sorbe (MAS) lleva a cabo un estudio dirigido a conseguir una mejor gestión integral del agua que permita su uso racional, planes que garantizarán el suministro a medio y largo plazo, al menos así lo ha asegurado en Guadalajara el presidente de este organismo, Fernando Marín.

En una rueda informativa celebrada esta semana, Marín ha reconocido que en estos momentos el agua no se gestiona adecuadamente y que gracias a estos estudios se podrá ver qué falla y proponer soluciones.

Asegura que planes de consumo racional del agua llevados a cabo en otros municipios del Estado español han supuesto una reducción de consumos en torno al 20%. Si hasta el momento la postura de la Mas no era desfavorable a la construcción de una nueva presa para garantizar el suministro de agua era por falta de datos sobre la posibilidad de planes de gestión integral de este líquido, y que siempre puntualizando que existía una resolución de que antes de construir una nueva había que gestionar adecuadamente la demanda, ha agregado este titular en el encuentro con los medios.

El programa de gestión del agua fija entre sus objetivos el de optimizar los recursos disponibles que -según la consultora que va a realizar estos estudios- "son suficientes para garantizar el abastecimiento a los municipios mancomunados a medio y largo plazo si se pone en marcha el citado programa". En este estudio se establecerán también prioridades de actuación y se tratará de buscar ayudas institucionales y, por tanto, "a medio y largo plazo, si seguimos con los consumos actuales que tenemos, evidentemente hacen falta otros recursos", así lo ha manifestado Marín a la par que ha insistido en la necesidad de cambiar los modelos de gestión "que es lo que se propugna desde la Mancomunidad".

El programa de gestión fija entre sus objetivos el de optimizar los recursos disponibles

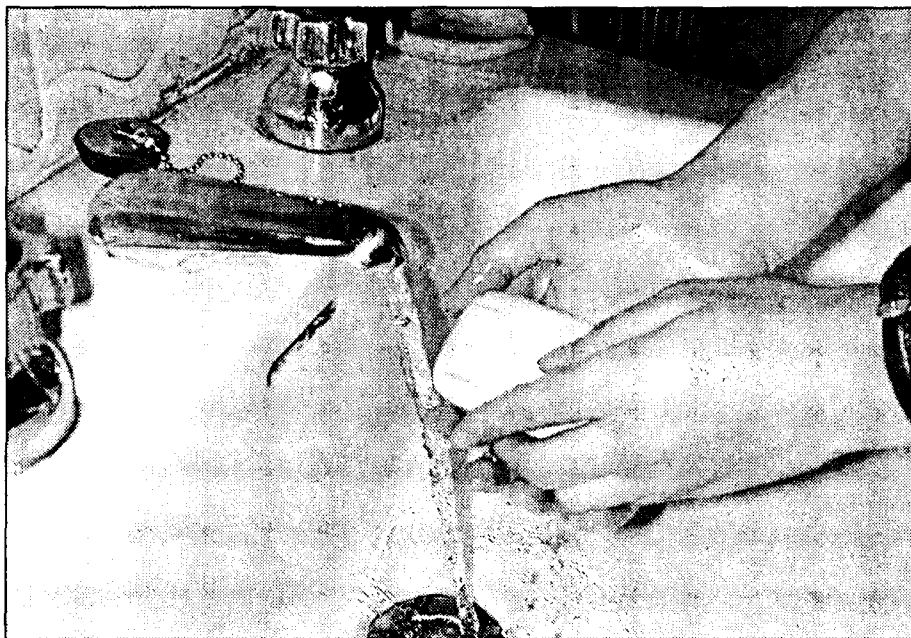

Los planes de consumo nacional han supuesto una reducción del 20% en el consumo del agua.

Las MAS ha puesto también en marcha otro estudio sobre un plan de prevención y gestión de sequías que contempla el análisis de la climatología y los recursos hídricos de la Mancomunidad y en el que se definirán una serie de estados de sequía.

Con estos dos estudios se conseguirá la base para que a partir de aquí se pueda gestionar la demanda de agua en los municipios mancomunados con la puesta en marcha de planes que permitan un uso racional de este

recurso, así lo ha señalado Marín, quien ha insistido en la necesidad de que exista colaboración de los ayuntamientos mancomunados en la realización de estos estudios.

### La MAS subirá 2 pesetas el metro cúbico del agua a los ayuntamientos

La Mancomunidad de Aguas del Sorbe (MAS) ha aprobado la modificación de la ordenanza fiscal de suministro de agua a los municipios, que a partir del próximo 1 de enero pagarán a 16,6 pesetas (0,10 euros) el metro cúbico de agua frente a las 14 que pagan en la actualidad. La subida se ha establecido en base al estudio económico elaborado al efecto y tiende a cubrir los gastos de coste del servicio, así lo ha confirmado el propio presidente de la Mancomunidad, Fernando Marín, quien aseguraba también que estos datos hacen pensar que se podrían esperar a medio plazo subidas importantes del agua por parte de la MAS, algo que sin embargo no tiene por qué ir ligada a

un incremento del precio de este líquido para los ciudadanos. Por otra parte, la deuda de los municipios mancomunados a la MAS se sitúa en torno a los 1.900 millones de pesetas, siendo los ayuntamientos de Alcalá de Henares y Guadalajara capital los que mantienen débitos cuantiosos, con unos 1.200 y 300 millones respectivamente. De hecho, esta situación ha llevado ya al presidente de la Mancomunidad a anunciar la apertura de un procedimiento de reclamación vía judicial de deuda a la Mancomunidad de La Muela, que adeuda unos 60 millones de pesetas a la MAS por abastecimiento de agua sin estar mancomunada.

“ ”

Se ha insistido en la necesidad de colaboración de los ayuntamientos en la realización de los estudios

agua y a la racionalización del consumo. Concretamente, se han concedido 68 millones de Alcalá de Henares; 22 a Yunquera de Henares; 12 millones y medio a Fontanar; 6 a Guadalajara y Mohernando recibirán casi 8 millones.

En total se han repartido unos 124 millones de 152 presupuestados, pero hasta el 15 de noviembre aún hay plazo para que aquellos que quieran presentar un proyecto, con prioridad a municipios que como Azuqueca de Henares ya presentaron un proyecto pero fue desestimado por estar incompleto. En definitiva, con estas medidas la Mancomunidad persigue un uso más racional de este líquido.

El ministro de Medio Ambiente, Jaime Matas, ha inaugurado en Guadalajara las obras de modernización y adecuación de la red de acequias de la zona regable del Canal del Henares, trabajos que se iniciaban en 1998 y que han servido para mejorar el sistema de riego de esta zona y para conseguir un importante ahorro en el consumo de agua.

## 1.200 millones para los regadíos del Canal del Henares

Las obras, que gestiona la CHT, fueron inauguradas por Jaime Matas

J.M.M.  
Guadalajara

El ministro de Medio Ambiente, Jaime Matas, ha inaugurado en Guadalajara las obras de modernización y adecuación de la red de acequias de la zona regable del Canal del Henares, trabajos que se iniciaban en 1998 y que han servido para mejorar el sistema de riego de esta zona y para conseguir un importante ahorro en el consumo de agua.

Las obras, que gestiona la Confederación Hidrográfica del Tajo (CHT), han supuesto una inversión superior a los 1.200 millones de pesetas (7,23 millones de euros) y beneficiarán a más de 4.100 hectáreas de la comarca.

Matas destacó la importante inversión realizada y señaló que "sobre todo tiene un valor muy importante demostrativo e lo que es el Plan Hidrológico Nacional". Además de facilitar el riego a las comunidades de regantes y a los agricultores de trece municipios -doce de ellos en Guadalajara- la obra "consigue un caudal importante de agua", agregó.

Según declaró a los medios poco después de proceder a la inauguración de las obras, se trata de una

actuación que supone un ahorro de entre el 30 y el 40% de agua en esta zona, "que antes se desperdiciaba y ahora puede ser utilizada, lo que demuestra que el PHN es mucho más que un trasvase; es priorizar las obras de modernización de regadíos y aquellas que se traducen en uso eficiente y ahorro de agua". A este respecto, quiso también matizar que "solo en última instancia es cuando

“ ”

Las obras beneficiarán a más de 4.100 hectáreas de la comarca

tenemos que acometer transferencias entre cuantas que solucionen los problemas de agua que tenemos en parte del territorio español".

Para el ministro, lo prioritario ahora está en que estas obras, que ya constituyen un logro muy importante sobre todo para los agricultores, se pudieran completar con la modernización de las instalaciones de regadío, que es una vieja demanda del sector "justa e importante", y quizá antes de establecer otro tipo de obras, puntualizó.

De esta manera, el Ministerio, a través de la Confederación, ha puesto en marcha una actuación que va a conllevar importantes y grandes ventajas para el sector afectado.

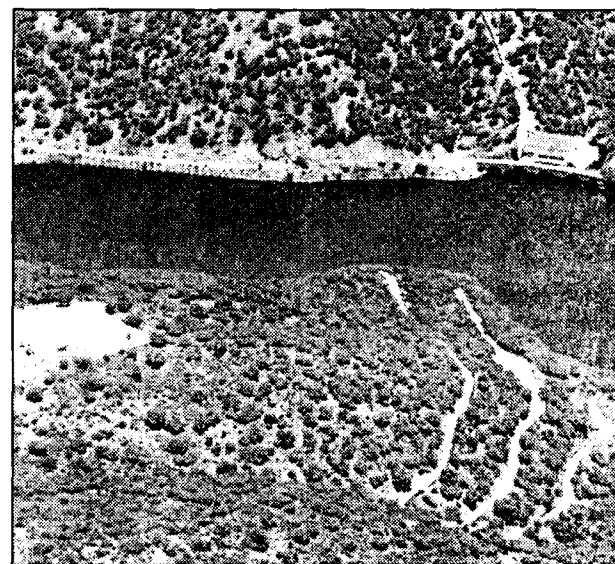

Se va a facilitar el riego de las comunidades regantes.



La Central de Reservas de la Federación Regional de Hostelería ya está disponible en la red

# Más de 2.500 establecimientos en [www.ViajeALaMancha.com](http://www.ViajeALaMancha.com)

ANA I. MOREIRA  
C-LM

La Central de Reservas Turísticas de la Federación Regional de Empresarios de Castilla-La Mancha ya se puede visitar en internet en la dirección [www.ViajeALaMancha.com](http://www.ViajeALaMancha.com). El número de establecimientos hosteleros de la región incluidos actualmente en esta dirección es de 2.537, si bien en la misma tienen la posibilidad de estar los alrededores de 6.000 que están

integrados en las diferentes asociaciones provinciales de hostelería.

Esta Central de Reservas cuenta con la tecnología más avanzada en este tipo de herramientas,

según señalaban en la presentación oficial de esta central los responsables técnicos

de la misma, y además de servir para que el usuario pueda reservar directamente una habitación en un establecimiento hotelero o una mesa en un restaurante, ofrece una completa información turística de la región.

El proyecto, que ha sido realizado técnicamente por la Universidad de Alcalá de Henares, ha sido financiado por la Junta de Comunidades con cargo a fondos europeos e impulsado por la Federación Regional de Hostelería.

El presidente de esta Federación, Cesareo Ortega, destacaba la importancia de esta Central para los hosteleros castellano-manchegos asegurando que así "nos incorporamos de lleno en las nuevas tecnologías".

En declaraciones a nuestro semanario, señalaba que

*Este proyecto ha sido impulsado por los hosteleros, financiado por la Junta con fondos europeos, y realizado por la Universidad de Alcalá*

aunque la herramienta ya está en funcionamiento, desde que se ha llevado a cabo la entrega hasta final de año esperan que aumente el número de establecimiento, puesto que se ha solicitado información a muchos asociados y no todos han respondido.

El coste de este proyecto ha sido de unos 70 millones de pesetas y en el mismo han trabajado alumnos de la Universidad de Alcalá de Henares.

Ortega recordaba también que la idea de realizar este proyecto se les ofreció

hace más de cinco años y que, ahora, por fin el turismo de la región va a contar con

esta importante herramienta de promoción. En el acto de presentación en Madrid de esta Central de Reservas contó la presencia del rector de la Universidad de Alcalá, Manuel Gala, del presidente regional, José Bono, la consejera de Industria, Araceli Muñoz, así como el director general de Turismo, Juan Berenguel, ante un nutrido grupo de integrantes del sector hostelero de la región.

Manuel Gala destacó que esta central regional está basada en la experiencia de la Central de Reservas de Guadalajara que ya está funcionando y que se ha extendido ahora a toda la comunidad.

Manuel Gala destacó que esta central regional está basada en la experiencia de la Central de Reservas de Guadalajara que ya está funcionando y que se ha extendido ahora a toda la comunidad.

Manuel Gala destacó que esta central regional está basada en la experiencia de la Central de Reservas de Guadalajara que ya está funcionando y que se ha extendido ahora a toda la comunidad.



La presentación oficial tuvo lugar en un conocido hotel madrileño el pasado 29 de octubre.

Aunque reconoció que todo es mejorable, señaló que se trata del mejor proyecto de estas características que está actualmente funcionando en España para acabar añadiendo que se trata de una iniciativa con una gran capacidad técnica e institucional y que servirá de promoción turística de la región.

El presidente regional, José Bono, por su parte auguró un gran éxito a este proyecto que contribuirá en buena parte a que Castilla-La Mancha se siga consolidando como lugar de destino en vez de tierra de paso y al que calificó de "sistema avanzado en un sector en alza y en una región que tiene su reloj en marcha y que, además, se apresura a ponerlo en hora".

Bono se refirió también al número de viajeros y pernотaciones en Castilla-La Mancha. Así, frente a 1.800.000 viajeros registrados en el 2000, en lo que llevamos de 2001, en la región se ha aumentado estas visitas un 5,6% por un 2,3% a nivel nacional.

También las pernотaciones, (casi 3.000.000 en el 2000) se han incrementado en 9,4% en la región por un

## Un completo tour por la región que servirá de promoción

La página [www.ViajarALaMancha.com](http://www.ViajarALaMancha.com) ofrece una completa información turística de la región, en la que se pueden encontrar enlaces con las asociaciones hosteleras, agencias de viajes, oficinas de turismo, etc., Además de servir para su fin principal: reservar habitaciones y mesas, también ofrece una amplia información sobre las cinco provincias. El portal se estructura en siete ítems principales: Rutas, Naturaleza, Turismo Activo, Casas Rurales, Capitales, Poblaciones y Establecimientos. Esta división no es caprichosa, según explicaba Eugenio Fernández, miembro del equipo investigador, sino que se ha pensado para cubrir las necesidades de las oficinas de turismo. También hay una zona restringida para los asociados, en la que pueden actualizar on line la información que hay de sus establecimientos. Los alumnos de turismo de la Universidad de Alcalá tienen otro acceso restringido para ir haciendo las modificaciones necesarias. En lo que a las reservas se refiere, el usuario va a poder ir guardando en su cesta de reservas una serie de posibles establecimientos que le interesa y cuando ya haya visitado todos los que le pueden servir, desechar los que no le valen. De esta manera, no tiene que estar continuamente recuperando información atrasada. El portal tiene cargadas 15.000 fotografías de la región y en el mismos se incluyen datos de las 916 poblaciones de Castilla-La Mancha y sus pedanías.

0,8% a nivel nacional. Tras esta exposición de datos, el presidente regional quiso incidir en que parte del mérito de propiciar estos cambios se debe a los hosteleros.

El sector turístico representa casi el 10% de

la riqueza que se crea anualmente en la región, apuntaba el presidente del Ejecutivo castellano-manchego, quien también añadió que Castilla-La Mancha es el destino turístico de interior puntero.

## Administratel ha ofrecido más de 16.000 puestos de trabajo

DAVID GARCIA  
Albacete

Tras un año de funcionamiento, el servicio de gestión administrativa en línea de la Consejería de Industria y Trabajo conoce un éxito que supera las expectativas. Así se puso de manifiesto en el marco de la III Feria Regional de Formación y Empleo, que este año se celebró en el campus universitario de Albacete.

En el primer año de funcionamiento el servicio denominado Administratel ha recibido más de 90.000 consultas de ciudadanos de Castilla-La Mancha y ha permitido ofrecer el acceso en línea de más de 16.000 puestos de trabajo. Estas cifras duplican las expectativas de la Consejería que hace un año instalaba este servicio y que está dotado de los últimos avances de la tecnología de la comunicación para que los ciudadanos reciban información y tramiten diferentes gestiones administrativas.

El servicio, permite entre otros, acceder y solicitar "on line" las ofertas de empleo en Castilla-La Mancha, en España y en Europa.

Administratel está dotado de una potente red de comunicación Intranet y de terminales interactivos especiales, mediante una serie de sistemas y más de cien programas patentados que permiten realizar de forma activa las gestiones administrativas correspondientes y navegar por internet hasta por aquellas personas que sólo tienen conocimientos básicos de informática. Los terminales están disponibles en las Delegaciones de Industria y Trabajo, así como en las sedes de los agentes sociales, empresarios y sindicatos CC OO y UGT y en el campus de Albacete de la Universidad de Castilla-La Mancha.

Este servicio que es pionero en la región será instalado en breve por otras administraciones, entre ellas la Comunidad de Madrid.



Por el momento su principal flujo son los turistas amantes de Toledo

## Las Conchas, concebido para el turismo de negocios

AUCIA SÁNCHEZ  
Toledo

Prevé habilitar una sala para la celebración de reuniones y pequeñas convenciones

En pleno corazón del Casco Histórico, y concebido para atender tanto la demanda del turismo cultural de Toledo como al turismo profesional el Hotel Las Conchas abrió sus puertas el pasado mes de abril.

Según señalaba la encargada de recepción del establecimiento, Soledad Calatrava, el Hotel Las Conchas, de tres estrellas, tiene una capacidad de 32 habitaciones dobles y tres individuales con baño completo, teléfono directo, TV, Antena parabólica y climatización.

Las Conchas, que en este momento se nutre de un importante número de turistas, tanto nacionales como internacionales, prevé habilitar para reuniones un salón en el que actualmente se están desarrollando otras actividades, pero preparado para pequeñas convenciones, reuniones de empresas, etc.

Las instalaciones contemplan además un amplio bar para servicio de desayunos, sin incluir comidas ni cenas. Por la tipología de clientes que recibe (turistas nacionales e internacionales), dispone de varios tipos de desayuno, tanto el continental como el inglés. Una de las peculiaridades del lo-

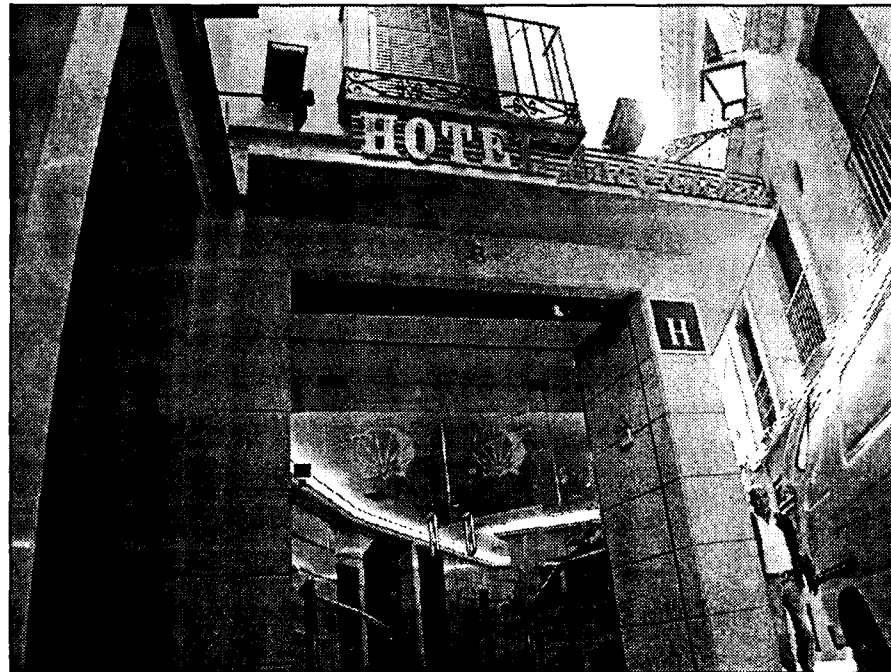

El hotel Las Conchas se encuentra en pleno corazón de Toledo.

cal es que no tiene temporada alta, por lo que los precios se mantienen estables a lo largo de los 12 meses, concretamente, 10.000 pesetas por habitación doble.

No obstante, la mayor recepción de turistas se ha observado, en la corta vida de este nuevo hotel, en los meses de verano, previendo que Semana Santa, Navidad y fines de se-

mana, por las características monumentales de Toledo, serán sus mejores aliados para incrementar el número de huéspedes que con calidad y profesionalidad acoge el hotel Las Conchas.

En la página web del hotel ([www.lasconchas.com](http://www.lasconchas.com)) se pueden

realizar reservas, en varios idiomas, para facilitar a sus huéspedes la realización de reservas, es-

tén donde estén en cualquier parte del mundo.

El hotel se encuentra en un lugar privilegiado junto a la Catedral de Toledo y al emblemático Alcázar, lo que hace su acceso un servicio más que se pone a disposición de sus clientes. Es fundamental señalar que cuenta con fácil acceso para los vehículos dentro de una zona como es el Casco Histórico, donde existen varios parking

**Hotel Las Conchas**  
C/ Juan Labrador, 8  
C.P. 45.001 (Toledo)  
Tfno: 925 21 07 60



Se encuentra a escasos kilómetros de Guadalajara.

## Las Galeras ofrece convenciones para 2.000 personas

Uno de sus platos típicos es el cabrito a las finas hierbas adobado

A.S.  
Guadalajara

El restaurante Las Galeras, situado a escasos kilómetros de Guadalajara, lleva más de 28 años ofreciendo un servicio profesional a sus clientes. El establecimiento tiene una capacidad para 150 plazas y salones con capacidad para 2.000 personas, habilitado con todos los sistemas modernos y tecnológicos para celebrar reuniones de empresas, convenciones, etc.

La cocina, tal y como describía a Economía y Empresas el director-gerente de Restaurante Las Galeras, Julián Escarpa, responde a los tradicionales platos castellanos, destacando los de la zona como el Cabrito, con una receta que tienen a gala los cocineros alcarreños mantener secreta y que no defrauda nunca prepa-

rado con finas y suaves hebras sobre anchas cazuelas de barro, adobado con hojas de laurel, tomillo y un chorrillo de vinagre.

El restaurante, situado en la carretera Madrid-Barcelona, Km 60,000, cuenta con otras comodidades como su parking privado (no vigilado), que dispone de más de 12 metros cuadrados.

Su interior es adecuado para celebrar bodas, comuniones y otro tipo de reuniones, tanto familiares como profesionales, decorado con un vistoso y delicado estilo que no defrauda a los comensales más exigentes.

**Restaurante Las Galeras**  
Ctra. Madrid-Barcelona, km 60,600  
(Guadalajara)  
Tfno: 902 26 79 00

### BOLETÍN DE SUSCRIPCIÓN

#### FORMA DE PAGO

PRECIO ANUAL: 8.000 pesetas

- Talón bancario  
 Giro o transferencia  
 Domiciliación bancaria

NOTA: Esta suscripción tendrá carácter anual, salvo orden expresa en contra, sin la cual quedará automáticamente renovada.

Banco o Caja de Ahorros .....  
Oficina .....  
Nombre del titular .....  
CIF/DNI .....  
Dirección .....  
Población ..... Telf.: .....

Firma autorizada

### ECONOMÍA Y EMPRESAS

Sumario de Información Financiera

DE CASTILLA-LA MANCHA

#### RECIBO BANCARIO

Muy Señor mío: Le ruego se sirva cargar en mi Cuenta Corriente / Libreta de Ahorros, los recibos que le sean presentados por **ECONOMÍA Y EMPRESAS** en concepto de Contrato de Suscripción

ENTIDAD	OPICINA	D.C.	Nº CUENTA

✓ Si Vd. desea suscribirse por correo, rellene este cupón y envíelo a:  
**ECONOMÍA Y EMPRESAS**. Apartado de Correos, 139. Cuenca.  
Tan pronto nos llegue le comenzaremos a enviar el periódico.



# AGENDA

## • Ferias

### • SIMO TCI

Fecha: Del 6 al 11 de noviembre  
Sector: informática, incluyendo tanto material como desarrollo.  
Lugar: Pabellón de IFEMA Madrid.

### • EXPO AMBIENTE

Fecha: Del 7 al 11 de noviembre  
Sector: Exposición de tecnología y medioambiente  
Lugar: Lisboa (Portugal)

### • AGRITECHNICA

Fecha: Del 13 al 15 de noviembre  
Sector: Feria internacional de maquinaria agrícola.  
Lugar: Hannover (Alemania).

### • FSB COLONIA 2001

Fecha: Del 7 al 9 de noviembre  
Sector: Feria monográfica internacional de espacios libres, deportes y piscinas.  
Lugar: Köln (Alemania)

## • Subvenciones y ayudas

### ▲ SUBVENCIONES: AYUDA AL FOMENTO DEL AUTOEMPLEO

Objeto: Proyectos que tengan por finalidad la incorporación como trabajadores autónomos de colectivos con dificultades para el acceso al mercado de trabajo o para la generación de una nueva actividad económica y empresarial.

Destinatarios: Quienes establezcan su centro de trabajo en el territorio de Castilla-La Mancha, constituyéndose como trabajadores autónomos a título principal y en quienes concorra, además, algunas de las siguientes circunstancias a la fecha de la solicitud: beneficiarios de un título aval-autoempleo; y desempleados inscritos como demandante de empleo.

Tipos de ayudas: Se establecen dos tipos de ayudas:

1.- A la inversión: a) subvención directa a fondo perdido, en proyectos financiados con recursos propios. b) subvención para las inversiones financiadas mediante préstamos.

2.- Al inicio de la actividad. a) Subvención de las cuotas sociales. b) Subvenciones para la incorporación a la actividad.

Las ayudas reguladas en el apartado 1 y 2 son incompatibles entre sí.

Organismo: La resolución de los expedientes de ayudas corresponderá al Director General de Trabajo, previo informe de los Grupos de Trabajo regionales.

Orden: Orden de 09-10-2001 de la Consejería de Industria y Trabajo

DOCM: 26 de octubre de 2001.

### ▲ ORDEN por la que se regulan los requisitos para optar a las ayudas por superficie en favor de determinadas leguminosas grano, en la campaña de comercialización 2002/2003

Objeto: El objeto de esta orden es establecer requisitos que deben cumplir los titulares de las explotaciones agrarias ubicadas en Castilla-La Mancha para poder optar a las ayudas en favor de determinadas leguminosas grano (lenteja, garbanzos, vezas y yeros).

Requisitos: -Acreditar el respeto de la rotación de los cultivos.

- No realizar cultivos asociados.

- Haber sembrado, mantener el cultivo en condiciones normales de crecimiento y cosechar el producto resultante.

Información adicional: Ver Orden de 16-10-2001 de la Consejería de Agricultura y Medio Ambiente, publicada en el Diario Oficial de Castilla-La Mancha del 26 de octubre de 2001.

Esta orden entra en vigor al día siguiente de su publicación en el DOCM.

## • Ferias

### CIUDAD REAL

#### II SALÓN DE LA INNOVACIÓN

Fecha de celebración:

Del 19 al 21 de noviembre

Sector:

Es un escaparate de investigación y desarrollo para las empresas de Ciudad Real y estudiantes de la UCLM

Lugar:

Pabellón Ferial de Ciudad Real

Organiza:

Confederación de Empresarios de Ciudad Real (Coeo-Cepyme) y la Diputación de Ciudad Real

Teléfono: 926 25 03 00

### VALENCIA

#### FIMMA y MADERALIA 2001

Fecha de celebración:

Del 7 al 10 de noviembre

Sector:

Destinado a las empresas relacionadas con el sector de la madera, pero también para las que fabrican maquinaria industrial para firmas madereras

Lugar:

Valencia

Persona de contacto en la zona centro

José María Fernández Córdova

Teléfono

91 739 39 49

## • Libros

### TECNOLOGIA

#### E-Tesorería de las Nuevas Tecnologías

CASANOVA/FERNÁNDEZ

GESTION 2000

BARCELONA

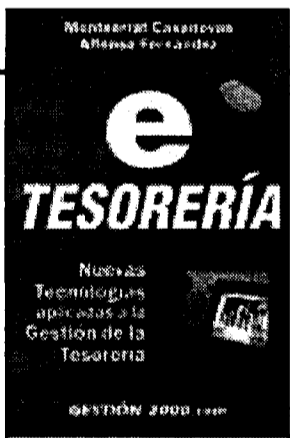

La gestión de la tesorería ocupa en nuestros días una importancia creciente dentro de la gestión financiera a corto plazo. En este libro se explican las técnicas más modernas y eficientes de gestión de tesorería, así como las tendencias más recientes, haciendo especial hincapié en la aplicación de las nuevas tecnologías. En este sentido, se analiza en profundidad la banca electrónica, la facturación electrónica, y los sistemas informáticos expertos de gestión de tesorería, lo que resultará de gran interés para los profesionales que, estando vincula-

dos a la gestión de tesorería de su empresa, deseen minimizar costes y maximizar la productividad y los resultados de sus tareas diarias. Asimismo, constituye un texto de referencia para la formación y especialización en el área de tesorería. Montserrat Casanova es analista financiero, auditora y catedrática de Economía Financiera y Contabilidad de la Universidad de Barcelona. Alfonso Fernández es profesor asociado de Economía Financiera y Contabilidad de la Universidad de Barcelona. Desarrolla su actividad

### ECONOMIA

#### No es el Grande quien se .....

J. JENNINGS/L. HAUGHTON

GESTION 2000

BARCELONA

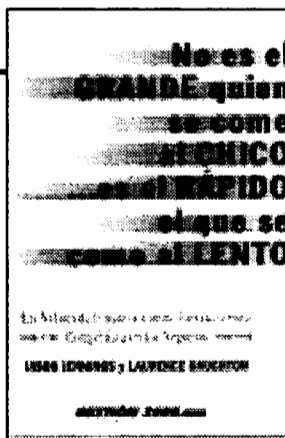

No es el grande el que se come al chico... Es el Rápido el que se come al Lento

es el título de este libreo en el que sus autores revelan cómo las empresas de

mayores éxito del planeta han llegado a la cabeza de su sector y han sabido mantenerse siempre un paso por delante de sus competidores. En esta publicación se incluyen los secretos y las tácticas usadas para alcanzar un gran éxito en el sector elegido a una velocidad de vértigo. De esta forma usted aprenderá a: pensar con rapidez previendo y detectando tendencias;

tomar decisiones rápidas aplicando reglas y valorando estrategias; salir al mercado con rapidez explotando sus ventajas e institucionalizando la innovación; así como seguir siendo rápido permaneciendo flexible y en contacto cercano con el cliente. Los autores del libro han analizado las empresas más rápidas para conocer sus métodos.

## • Horario AVE

MADRID Puerta de Atocha - CIUDAD REAL - PUERTOLLANO												
	A	V	E	L	A	N	Z	A	D	E	R	A
	9714 (I) LMX/V-	9764 (I) --	9716 LMX/V-	9728 LMX/VSD	9726 LMX/VSD	9730 LMX/VSD	9734 LMX/VSD	9738 LMX/VSD	9740 (I) LMX/V-	9744 LMX/VSD		
MADRID Puerta de Atocha	07:08	07:30	08:10	10:38	13:30	16:30	17:25	19:18	20:00	22:15		
CIUDAD REAL	07:56	08:20	09:01	11:28	14:21	16:21	16:16	20:06	20:50	23:06		
PUERTOLLANO	08:10	08:33	09:20	11:45	14:40	16:40	16:35	20:25	21:04	23:25		
PUERTOLLANO - CIUDAD REAL - MADRID Puerta de Atocha												
	A	V	E	L	A	N	Z	A	D	E	R	A
	9713 (I) LMX/V-	9715 LMX/V-	9717 LMX/VSD	9721 LMX/V-	9725 LMX/VSD	9731 LMX/VSD	9734 LMX/VSD	9739 LMX/VSD	9741 (I) LMX/V-	9743 --VSD		
PUERTOLLANO	06:30	07:16	08:45	10:00	12:30	15:30	17:15	19:30	21:24	21:30		
CIUDAD REAL	06:47	07:32	09:02	10:17	12:47	15:47	17:32	19:47	21:38	21:47		
MADRID Puerta de Atocha	07:40	08:25	09:55	11:10	13:40	16:40	18:25	20:40	22:30	22:40		



## Nombres propios

**Juan Chozas,**  
Secretario General de Empleo



El secretario general de Empleo, Juan Chozas, ha manifestado durante su visita a las nuevas instalaciones del INEM en Toledo que la intención del Ministerio de Trabajo es realizar las transferencias de políticas activas de empleo cuanto antes, pero con todas las garantías. "Es necesario garantizar que el traspaso de políticas no signifique una pérdida de estabilidad en el empleo... nuestra voluntad es que el acuerdo llegue cuanto antes".

**Miguel Sánchez Flor,**  
Presidente de Adeca



La Asociación de Empresarios del Polígono de Campollano (ADECA), que preside Miguel Sánchez Flor, ha presentado una Guía de Empresas en formato CD Tarjeta de Visita del que se han realizado 3.000 copias. La Asociación ha logrado plasmar este proyecto gracias a la subvención del programa Iniciativa Pyme de la Junta de Comunidades y la colaboración de la empresa de telefonía móvil AMENA.

**Juan P. Hernández Moltó,**  
Pte. CCM



La Asamblea General de Caja Castilla-La Mancha, que preside Juan Pedro Hernández Moltó, celebró en Cuenca una sesión de carácter extraordinario durante la cual tomaron posesión de su cargo los 35 consejeros generales que representan a los impositores y 11 a trabajadores, los cuales llegaron a un acuerdo para presentarse en una única candidatura.

**Juan Antonio Hidalgo,**  
Pte. Autoescuelas Ciudad Real

El presidente de la Asociación de Autoescuelas de Ciudad Real, Juan Antonio Hidalgo, señala que la creciente demanda de alumnos como consecuencia del crecimiento del parque automovilístico han traído consigo una competencia feroz en el sector, cuya primera consecuencia directa ha sido la caída de los precios. El principal perjudicado, según Hidalgo, es el alumno ya que la calidad del servicio es mucho peor y lo que éste se ahorra en clases lo gasta en renovar papeles.

**Emilio García,**  
Gerente de Rafael López Tello

La producción de la empresa valdepeñera Rafael López Tello, cuyo gerente es Emilio García, supera los 600.000 litros anuales aunque depende de la cosecha, de los que el 83% es de vino tinto y el resto de blanco, todo con el sello de la Denominación de Origen de Valdepeñas. Los proyectos de la firma de Valdepeñas son seguir una línea ascendente de producción, "pero con calidad" y abrir nuevos mercados tanto dentro como fuera de las fronteras nacionales.

**David Esteban**

Pte. Asociación Comerciantes de Guadalajara

## 'El pequeño comerciante está absolutamente desvalido'

**J.M. MIRANDA**  
Guadalajara

David Esteban, audioprotectista de profesión, licenciado superior en Bellas Artes y dedicado al mundo empresarial desde hace unos seis años, a lo que ha contribuido sin duda según reconoce él mismo, la dedicación de su padre a esta misma parcela, asumió la presidencia de la Asociación Provincial de Comerciantes de Guadalajara hará medio año y ya entonces se fijaba unos objetivos claros.

**P: Al acceder a este cargo ¿Qué proyectos se fijó como más inmediatos?**

**R:** Consideraba que había que relanzar varios elementos fundamentales dentro de la propia asociación, de los que derivarían después otros proyectos. Es necesario potenciar mucho más las relaciones institucionales -Cámara de Comercio, sindicatos, partidos políticos-, el apoyo y la colaboración es fundamental. También considero fundamental incrementar la relación de los propios asociados con el de realizar propuestas, solicitar subvenciones, etc. Queremos relanzar también reuniones sectoriales con el fin de conocer más de cerca los problemas.

**P: ¿Se tiene en cuenta suficientemente al pequeño empresario?**

**R:** En líneas generales nosotros tenemos claro que no se ayuda al pequeño comercio siendo una de las bases de creación de empleo más sólidas y estable. El pequeño y mediano comerciante está absolutamente desvalido.

¿Cómo es posible que las ayudas a fondo perdido se hicieran a partir de 5.000 millones de pesetas hasta hace poco? Lo que no resulta posible para muchos pequeños comerciantes y sí para las multinacionales que, cuando

**"El Europabellón será un punto de información para dar respuesta a las dudas sobre el euro"**



David Esteban pide más diálogo con las administraciones.

les interesa se acogen y cuando no, se van. Este verano han sacado una nueva orden que sitúa a partir de los dos millones las ayudas, situándose las ayudas en un 30% del total de la inversión como máximo. Esa es la ayuda que nosotros necesitamos. En general no recibimos una atención específica a nuestros problemas, ni por parte del Gobierno nacional ni del regional. Para solucionar todos los problemas que tiene nuestro sector es necesario dialogar más.

**P: ¿Qué proyectos tienen sobre la mesa actualmente?**

**R:** La seguridad ciudadana, por lo que solicitamos una mayor información por parte de las autoridades competentes y también una mayor implicación, porque nosotros somos parte de esa solución aunque no sea en el mismo grado que las

Fuerzas de Seguridad del Estado. Tenemos también en marcha un proyecto para para este mes de diciembre al que hemos denominado Europabellón. Será un punto de información para atender al cliente y dar respuesta a sus posibles dudas ante la próxima entrada oficial del euro como futura moneda única. El Europabellón se instalará en el Jardínillo - en la capital al carreñadel 13 al 16 de diciembre.

**P: ¿Cuentan con apoyos para poner en marcha vuestros proyectos?**

**R:** Nosotros no tenemos capacidad económica suficiente como para generar proyectos importantes pero reconocemos los esfuerzos que se hacen desde la Delegación de Industria en la concesión de subvenciones. Hemos notado un apoyo claro a la problemática de los co-

merciantes. Con la adaptación al euro, desde la asociación ya hemos realizado las instancias para que los asociados que lo deseen se puedan acoger a una línea de ayudas económicas. Hasta ahora, los comerciantes interesados han solicitado ayudas por unos 9 millones de pesetas. El plazo está a punto de terminar.

**P: ¿Qué va a suponer en su sector el cambio de moneda?**

**R:** Es una transformación de toda la sociedad, implica un cambio de mentalidad chip y un esfuerzo por parte de los pequeños empresarios adaptarse al cambio a tiempo y correctamente y evitar que se produzcan problemas que puedan incidir finalmente en nuestros clientes.

**P: ¿Cómo se afronta actualmente en Guadalajara la competencia que puedan suponer las grandes superficies? ¿Se mantiene el pequeño comercio al mismo nivel?**

**R:** Un informe realizado conjuntamente por la Asociación y la Universidad de Alcalá sobre la situación del comercio en Guadalajara, realizado hace varios años, indicaba que la primera opción de compra siempre es Guadalajara. El cliente quiere comprar aquí. Se ha incrementado la oferta y en ese ámbito incluyo las franquicias. Nosotros tenemos herramientas y virtudes que nos hacen mejores que las grandes superficies. Las grandes superficies juegan con la gran variedad frente a la especialización. Nosotros damos un servicio mucho más personalizado. Las grandes superficies hacen sin duda daño porque son alguien más con quien repartir el mismo pastel pero hay que vivir con ellas.

**"Las grandes superficies hacen sin duda daño al pequeño comerciante"**