

# Economía y EMPRESAS

CASTILLA-LA MANCHA

Del 17 al 23 de mayo de 2002

Año V. Número

ECONOMÍA Y EMPRESAS  
\*Franqueo Concertado nº 16/26K A 30588  
CENTRO DE ESTUDIOS DE CLM  
FACULTAD DE LETRAS  
AVDA. CAMILO JOSÉ CELA, S/N  
13071 CIUDAD REAL

## El 5,7% de los clientes de Repsol Gas están en la región

Repsol Gas celebra en Toledo el 16 y 17 de mayo su VI Convención en la que bajo el lema "Convencer para ganar" participan 230 profesionales de la red de ventas de la multinacional en España, Portugal y Marruecos. En Castilla-La Mancha esta compañía cuenta con 630.000 clientes, lo que supone el 5,7% del total español. Esta empresa tiene en Puertollano unos activos inmovilizados de 40 millones de euros y una plantilla de trabajadores directos de unas 108 personas.

Pág. 6

## TRAYECTORIA DEL IPC EN LO QUE VA DE AÑO EN LA REGION

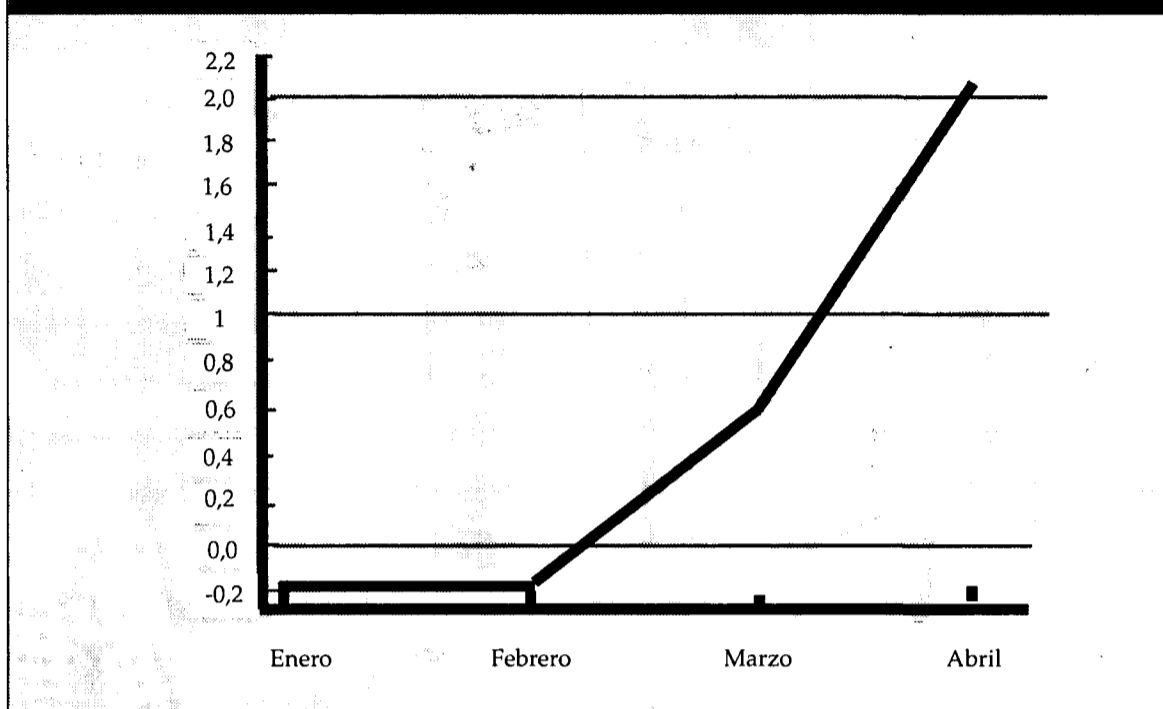

## EL IPC DE ABRIL COLOCA LA INFLACIÓN EN LO QUE VA DE AÑO EN EL 2,1%

Las previsiones de cerrar el año con una inflación del 2% han quedado superadas en los cuatro primeros meses de 2002, tanto a nivel nacional como regional. En Castilla-La Mancha, concretamente, los precios han subido un punto y medio, las tres cuartas partes de lo esperado para todo el año. Quedan ocho meses para la corrección pero parece difícil. Vestido y calzado ha sido el sector más inflacionista.

Pág. 33

El protagonista de los datos de esta tradicional Encuesta es el cambio de metodología

## La nueva EPA cifra en 699.100 los activos y en 66.400 los parados

Durante el primer trimestre creció el desempleo en 4.200 personas

La tasa de paro que se registra en la región es la más baja del país, del 9,5%

La aparición de una nueva metodología en la Encuesta de Población Activa del primer trimestre del año ha provocado que el ver-

dadero protagonista de estos datos sea, precisamente, este cambio en la medición de los datos. De cualquier forma, tendremos

que acostumbrarnos a esta nueva EPA que cifra el número de parados en Castilla-La Mancha a 31 de marzo en 66.400 y el de ac-

tivos en 699.100. En comparación con diciembre de 2001 y utilizando la metodología nueva, se ha producido un incremento de

4.200 parados y una destrucción de 4.800 empleos. La tasa de paro, no obstante, es la más baja del país, del 9,5%.

Pág. 31

## San Clemente contará con un campo de golf

El Ayuntamiento de San Clemente, en Cuenca, asumirá el construcción del campo de golf de esta localidad, cuya obras supondrán un coste de 2 millones de euros. La iniciativa de este campo de golf partió del Club de Golf "Laguna del Tito", que cuenta con 160 socios y que adquirió en su día 42 hectáreas de terreno de las 57 hectáreas que tendrá dicho campo de 18 hoyos. Las obras se iniciarán una vez

que se hayan conseguido las oportunas autorizaciones por parte de la Confederación Hidrográfica del Guadiana, la Consejería de Educación y Cultura y el Ayuntamiento de Vara del Rey, ya que parte de los terrenos estarán dentro de este término municipal. Este campo de golf contará con un hotel de 40 habitaciones, así como una casa club, un restaurante, una cafetería y servicios administrativos.

Págs. 17

## ARO prevé invertir 6.611.000 euros en Miguelturna

El futuro operador de telecomunicaciones ARO va a realizar una inversión de 6,6 millones de euros en la localidad de Miguelturna, en Ciudad Real, en el transcurso de tres años. El concejal de Nuevas Tecnologías de este Ayuntamiento, Agapito Arévalo, ha señalado que esta es la cifra que se recoge en el primer plan de viabilidad realizado por el Centro Europeo de Empresas e Innovación (CEEI) de Ciudad Re-

al. Esta inversión se destinará al desarrollo de toda la infraestructura técnica y a cablear con fibra óptica un anillo perimetral de 8,5 Kilómetros. Recientemente el presidente de la Cámara de Comercio de Ciudad Real, Juan Antonio León Triviño, y el alcalde de Miguelturna, Román Rivero, firmaban un contrato por el cual el CEEI realizará el plan de negocio del ARO, que realizará un ambicioso plan de telecomunicaciones.

Pág.35

## QUÉ ES NOTICIA

### 6 Utilizarán malta de Albacete para hacer whisky

Una empresa andaluza, Destilería y Distribuciones Liber, utilizará malta de Albacete y Jaén para elaborar whisky. La fábrica se ubicará en la localidad granadina de Padul.

### 8 Distribuciones García S.L. inaugura instalaciones

Distribuciones García S.L. ha inaugurado sus nuevas instalaciones en la localidad toledana de Val de Santo Domingo, a donde se han trasladado desde Torrijos.

### 10 Rayet empieza la construcción de 156 VPO

La empresa de Guadalajara Rayet ha iniciado la construcción de 156 viviendas de Protección Oficial en la urbanización Aguas Vivas de la capital alcarreña. Se terminarán el próximo año.

### 12 Agroinnova abre sus puertas en Tomelloso

Por quinto año consecutivo, Agroinnova abre en Tomelloso (Ciudad Real) sus puertas. Esta muestra multisectorial se desarrolla del 17 al 19 de mayo.

## AGRICULTURA

### 26 Los cambios en el REASS afectarían a 22.000 afiliados

La posible supresión del Régimen Especial Agrario de la Seguridad Social (REASS) afectaría en Castilla-La Mancha a unos 22.000 afiliados al mismo.



## CARTA EDITORIAL

## Una inflación que no deja de preocupar

Santiago MATEO SAHUQUILLO (\*)

Si la semana pasada dedicaba estas líneas a una buena cifra, la del paro que descendía, en esta ocasión no podemos estar igual de optimistas con el dato de los precios. El IPC, una vez más, se ha disparado. Hemos llegado a un punto en que el titular habitual de los medios de comunicación dedicados a la economía es, precisamente, ese: La inflación se dispara.

Es preocupante y es además un asunto en el que la visión regional queda en segundo plano, dado que nos afecta a los ciudadanos de todas las comunidades autónomas por igual. Décimas arriba, décimas abajo casi todas han sobrepasado ya en los primeros cuatro meses del año la previsión que se habían marcado para todo el año. Ante esta situación y aunque todavía quedan ocho meses por delante parece más que difícil que se pueda reconducir el tema por las previsiones que inicialmente se habían hecho.

Pero, quizá, lo que más llame la atención de este dato es que nadie se esperaba un incremento tan alto en un sólo mes. Se están buscando explicaciones de todo tipo. La despedida de las rebajas pueden explicar parte de este descenso, pero os recuerdo que ya el mes pasado decíamos que en marzo se había notado que había acabado el período de rebajas. Otra explicación es la aplicación del famoso redondeo que tanto miedo había suscitado hace unos meses y cuando todos parecíamos haber olvidado ese tema, salta a la actualidad económica en forma de bomba para la inflación. Y así las cosas, en un sólo mes hemos asistido a una subida de precios de un punto y medio, en el caso de la región, y una décima menos a nivel nacional que representa las tres cuartas partes de lo previsto para todo el año.

Pero también hay que tener en cuenta que es un dato coyuntural, concretamente de abril, y vuelvo a repetir, preocupante, pero tampoco debemos dejarnos llevar por esta escalada casi anormal. Desde el sector empresarial, es lógico que pidamos moderación salarial para no contribuir a un mayor alzamiento de precios, pero cada parte debe asumir sus responsabilidades y el Gobierno debe acometer una serie de medidas que demuestren su efectividad, porque hasta ahora, está claro, y a los datos me remito, que no lo ha hecho.

\*Santiago Mateo Sahuquillo, editor de ECONOMÍA Y EMPRESAS DE CASTILLA-LA MANCHA

# Fedeto cumple 25 años de historia empresarial

ÁNGEL NICOLÁS GARCÍA,

PRESIDENTE DE LA FEDERACIÓN EMPRESARIAL TOLEDANA

No podemos ocultar nuestra alegría al recibir el año 2002 por la simbología especial que tiene para la Federación Empresarial Toledana. Durante los próximos doce meses celebraremos el XXV aniversario de nuestra organización empresarial. Un motivo de orgullo para todos los que formamos parte de la misma, debido a la destacada evolución y desarrollo desde su creación, allá por el año 1977. Con la premisa fundamental de asociacionismo voluntario, un reducido grupo de empresarios constituyó la Federación Empresarial. Los motivos que motivaron este nacimiento no eran otros que la defensa de los intereses empresariales, la unidad de los empresarios, la negociación en material laboral con los sindicatos, y fomentar la cooperación entre las empresas.

Hoy en día aquellos motivos continúan incentivando la permanencia de la Federación, y otros nuevos objetivos relacionados con el asesoramiento empresarial, han motivado el constante crecimiento de nuestra organización, tanto en personas e infraestructuras.

En 1977 contábamos con un gabinete jurídico, laboral, económico y contable. A principios del siglo XXI, la Federación ha crecido de tal manera, que ofrece asesoramiento a empresarios autónomos toledanos, pequeñas empresas y grandes industrias, sobre las siguientes materias: medio ambiente, urbanismo, comercio exterior, innovación, calidad, formación, prevención de riesgos laborales, fiscalidad, subvenciones y creación de empresas.

Se ha establecido una red de delegaciones por toda la provincia, para



En la imagen, Ángel Nicolás, presidente de Fedeto.

facilitar el asesoramiento al empresario, que puede encontrarnos en Talavera de la Reina, Toledo, Quintanar de la Orden, Villa de Don Fadrique, Torrijos y Sonseca. En breve inauguraremos instalaciones en Ocaña e Illescas. Y no dejamos de

evolucio-  
nar.

Porque  
somos  
una orga-  
nización  
viva, con  
inquietu-  
des, que  
no dejará  
de apo-  
yar al  
empresario

Se desarrollarán  
conferencias a lo largo del  
año en las que se contará  
con la presencia de  
personas de reconocido  
prestigio empresarial

Somos una organización  
viva, con inquietudes, que  
no dejará de apoyar  
al empresario toledano  
en todas las áreas de trabajo  
en lo que nos necesiten

rio toledano en todas aquellas áreas de trabajo en los que necesite nuestra ayuda.

Los actos conmemorativos del XXV aniversario se inician el día 16 de mayo, con la Asamblea General Ordinaria, que se celebrará en el Salón de Actos de Caja Castilla-La Mancha, en la sede de la entidad financiera en Toledo.

Una vez concluida la Asamblea, comenzaremos con los actos oficiales. La primera personalidad que co-

labora con la Federación en este año, será el Presidente de Castilla-La Mancha, José Bono Martínez, expresando la visión del Gobierno regional sobre el futuro de la economía provincial.

El Presidente de Castilla-La Mancha será también la persona que presente al ponente del primer Encuentro Empresarial, que ha programado la Federación. El reconocido economista español, Emilio Ontiveros, nos hablará sobre las "Perspectivas Económicas y Financieras" de las empresas toledanas y españolas.

Este tipo de conferencias se desarrollará a lo largo del año, y en ellas pretendemos contar con la presencia de personas con reconocido prestigio en



el ámbito de la empresa y la economía. Con ellas queremos aportar conocimientos a los empresarios, así como una visión de cómo nos ven desde fuera de la provincia. Estamos convencidos del elevado nivel de las jornadas que pretendemos realizar

en los próximos meses.

Pero el programa de actividades no se reducirá de manera exclusiva a los Encuentros Empresariales. Entendemos que toda celebración debe tener una parcela de diversión, música y alegría.

Para ello hemos preparado una serie de propuestas que creemos que serán de interés: como una corrida de toros, concierto de Julio Iglesias, y una fiesta con actuaciones de destacados grupos musicales españoles.

La clausura de los actos conmemorativos del XXV Aniversario de Fedeto, tendrá lugar con motivo de la entrega de Galardones Empresariales, que anualmente convoca la Federación.

 825,58 (+0,30%)	 1,11 (+0,9%)	 29,05 (+12,8%)
Los malos resultados de Repsol y Telefónica por la crisis en Latinoamérica no han impedido que la Bolsa española recuperara terreno.	La recuperación de la economía norteamericana ha animado a los inversores, a pesar de que el IPC estadounidense subió en abril el máximo en casi un año.	El precio del barril de crudo ha sufrido una subida espectacular en los últimos siete días como consecuencia de la incertidumbre cada vez mayor en Oriente Medio.

**SUBE** La confianza cada vez mayor que consumidores y empresarios tienen en la Junta Arbitral de Consumo de Castilla-La Mancha para dirimir pequeños litigios, como lo demuestra el que desde su implantación en 1992 se hayan tramitado 3.350 expedientes por esta vía, se hayan resuelto cerca de tres mil laudos y se hayan incorporado a la Junta 8.253 empresas.

**BAJA** La inflación y, más concretamente la falta de control sobre la misma, ya que en los cuatro primeros meses del año los precios han subido por encima de las previsiones del Gobierno para todo el ejercicio, con lo que nos veremos abocados a final de año a las ya habituales correcciones por esta desviación, para compensar las pensiones y los salarios.

LA IMAGEN DE LA SEMANA



VICENTE MACHUCA

MÁS DE 230 PROFESIONALES PARTICIPAN EN TOLEDO A LA VI CONVENCION DE REPSOL GAS.

## ECONOMÍA Y EMPRESAS

DE CASTILLA-LA MANCHA

Cuesta de Carlos V, 4, 3ª planta. 45001 Toledo  
 Tel. 925 28 42 46 - 925 28 41 94  
 FAX: 925 22 50 18

Fundado en 1998  
 EDITA:  
 Grupo El Día

**PRESIDENTE DEL GRUPO EL DÍA**  
 Santiago Mateo Sahuquillo

Redactora-Jefe: Ana Isabel Moreira  
 Redacción: Francisco J. Llana,  
 Mónica Moreno, Carolina Sánchez, David G.H.  
 (Albacete), Vicente Peña (Ciudad Real),  
 Juan M. Miranda (Guadalajara), Rodolfo Llopis  
 (Cuenca)

Fotografía: Javier Pozo

**DISTRIBUCIÓN**  
 Distritoledo S.L.

**IMPRIME**  
 Grupo El Día

**DEPÓSITO LEGAL**  
 CU 321-1.998

NOMBRES DE ACTUALIDAD

**JUAN DE DIOS GARCÍA**  
 Gerente de Distribuciones García S.L.



Distribuciones García S.L., cuyo gerente es Juan de Dios García, ha inaugurado el pasado 11 de mayo sus nuevas instalaciones en la localidad toledana de El Val de Santo Domingo. Esta empresa se dedica a la distribución de productos alimenticios de primeras marcas y con marca propia.

**MANUEL TAGUA**  
 Presidente de Fracaman



El presidente de la Federación de Organizaciones de Artesanos de Castilla-La Mancha (Fracaman), Manuel Tagua, ha presentado el Plan de Acceso a las Nuevas Tecnologías de la Información y de las telecomunicaciones para las Pymes artesanas.

**AGUSTÍN TELLO**  
 Presidente de la Cámara de Comercio de Cuenca



El presidente de la Cámara de Comercio de Cuenca, Agustín Tello, ha hecho pública la presencia de esta provincia en la feria de alimentación de SIAL, que tendrá lugar del 20 al 24 de octubre en París. A este encuentro acudirán tres empresas de Cuenca con stand propio.

Información a los lectores

Para la publicación de originales en la sección de Cartas al Director, pueden dirigirse a Cuesta de Carlos V, 4 - 3ª; o si lo prefieren al número de Fax 925 22 50 18 o al e-mail [economiaempresa-clm@ticom.es](mailto:economiaempresa-clm@ticom.es). Los originales, que no deben sobrepasar las 30 líneas, deben ir acompañados de la fotocopia del Documento Nacional de Identidad.

EL DATO

**El sellado de 366 vertederos ha costado 1,6 millones de euros**

En lo que va de legislatura, la Junta de Comunidades de Castilla-La Mancha se ha actuado en 366 vertederos de la región, con una inversión de 1,86 millones de euros y hasta finales de 2003 se invertirán otros 8 millones de euros para seguir con estas actuaciones. En total el sellado de vertederos supondrá una inversión cerca a los 9 millones de euros. Por otro lado, dentro del Plan Regional de Residuos Sólidos Urbanos, se han construido 20 puntos limpios, que han tenido un coste de total de 1,3 millones de euros.

“ENTRE COMILLAS”

**PEDRO GARCÍA, PRESIDENTE DE LA ASOCIACIÓN DE MUEBLES DE CIUDAD REAL (EN RELACIÓN A LA CRISIS DEL SECTOR):** “Las expectativas parecen estar mejorando, se vislumbra algo de luz, pero aún no se ha pasado el bache”.  
**JESÚS BÁRCENAS, PRESIDENTE DE LA CONFEDERACIÓN DE LA PEQUEÑA Y MEDIANA EMPRESAS (CEPYME):** “Entendemos desproporcionado hacer una huelga general por los motivos que alegan, lo que tenemos claro es que hace falta una reforma en el tema del desempleo y, a partir de ahí, gustará o no, pero hay que hacerlo”.  
**ÁNGEL NICOLÁS, PRESIDENTE**

**DE LA FEDERACIÓN EMPRESARIAL TOLEDANA (FEDETO):** “Fedeto es una organización empresarial con carácter voluntario que lo que pretendemos es desarrollar el asociacionismo entre las empresas, un medio empresarial que es fundamental a la hora de negociar convenios y nuestra postura ante administraciones”.  
**FRANCISCO JAVIER SAIZ, SUBDIRECTOR DE CAJA CASTILLA-LA MANCHA:** “No sería ninguna mala decisión pedir tipo de interés fijo. Algunas empresas sí que han pedido que se les arbitrara una permuta de tipo variable a tipo fijo e incluso también lo ha pedido alguna administración local”.

REVISTA DE PRENSA

La economía española con Aznar, entre la huelga y el consenso

La tasa de crecimiento correspondiente al primer trimestre se ha situado en el en torno del 2,2 por ciento. Para las Cámaras, será a partir del tercer trimestre cuando la economía muestre un cambio definitivo en su tendencia. Así, las previsiones cameraleas sitúan la tasa de crecimiento para el conjunto del año rondando el 2,2 por ciento. Durante los primeros meses de 2002, el consumo privado ha mantenido su ralentización, aunque con menor intensidad que en el 2001.

La ruptura del diálogo entre el Gobierno y los sindicatos, la convocatoria en ciernes de la huelga y la eventual quiebra de la venerada paz social han empezado a provocar reacciones melodramáticas. El PSOE, que en el fondo en cantado con la idea de que los sindicatos repitan con el PP el desafío que en su momento lanzaron a Felipe González, dice que el supuesto autoritarismo de Aznar y su negativa a pactar la reforma del empleo con los sindicatos legitiman la decisión de las centrales de plantear la confrontación.

Cámaras Expansión

LA COLUMNA

MÓNICA MORENO

### Más vale prevenir que curar

Siempre nos acordamos de Santa Bárbara cuando truena, y seguro que es lo que les ha pasado a los agricultores, principalmente de Toledo, que se han quedado sin cosechas como consecuencia de las heladas de este mes de mayo, tan loco. Muchos de ellos no aseguraron los cultivos y es que en estos casos siempre pensamos que a nosotros no nos puede pasar, pero la vida en cualquier momento nos da un revés y nos deja sin nada. Las Administraciones estatales y las regionales han dado subvenciones (nunca son suficientes) para que el coste de los seguros no sea tan elevado, pero no se han aprovechado. Esperemos que este desgraciado suceso del que todavía no se conoce el alcance sirva para que nos demos cuenta de lo importante que es asegurar, y asegurar bien, con buenas pólizas. Ya se sabe que más vale prevenir que curar. Pero también hay que dar un tirón de orejas a las empresas aseguradoras, como Agroseguro, para que hagan bien su papel y ofrezcan unas pólizas con garantías. De nada sirve asegurar, como ha ocurrido en Albacete, si luego no se respetan esos compromisos.



### FEDETO CELEBRÓ ASAMBLEA GENERAL

La Federación Empresarial Toledana (Fedeto) estaba celebrando al cierre de esta edición Asamblea General en la que se ha hecho un balance de las actuaciones de Fedeto en 2001. El presidente de la Federación, Ángel Nicolás, al inicio de la Asamblea General, ha destacado el crecimiento de la economía toledana en un 3% en el año 2001. Nicolás ha resaltado la labor de la Federación, que tiene un presupuesto de 6 millones de euros aproximadamente, en la Prevención de Riesgos Laborales, Calidad, Medio Ambiente y la ampliación de las delegaciones por la provincia de Toledo.

### Debate sobre la estación del AVE en la ciudad de Albacete

El Colegio Oficial de Arquitectos de Albacete ha suscitado el debate en la ciudad sobre el AVE. Partidarios de instalar la estación de este ferrocarril en uno u otro lugar han mostrado sus preferencias a lo largo de esta semana en un Congreso que bajo el título "Albacete, ciudad y Territorio" pretendía crear opinión sobre la llegada de la Alta Velocidad. Hubo partidarios de instalar la estación en las cercanías del aeropuerto y crear así una infraestructura intermodal, única en Europa. Otros, y fueron los más, incluido el propio alcalde de la ciudad, apostó porque la Estación se quedara en su actual ubicación y conectar a ésta con la estación de autobuses. La idea de ubicar la estación del AVE en la terminal de pasajeros del aero-

puerto fue muy defendida por el arquitecto municipal en el ayuntamiento de Albacete y supone integrar en la misma terminal ambos servicios y convertiría a la Estación en una terminal de interés suprarregional para muchos operadores levantinos y de Madrid. Otra posibilidad es soterrar la estación del AVE y del ferrocarril tradicional ubicándola con el mismo trazado actual. De este modo se contemplan ventajas para los usuarios al tener un acceso directo desde el centro de la ciudad y además los terrenos que actualmente están más allá de la estación servirían de expansión a la ciudad, iniciándose una transformación para pasar de estructura en abanico a otra radioconcéntrica tensionada por el eje centro-Levante.

### Inaugurada la factoría de cemento de Optiroc en Toledo

El presidente de Castilla-La Mancha, José Bono, ha destacado la capacidad de innovación y de nuevos proyectos empresariales que lidera esta región, durante la inauguración de la empresa Optiroc, en la localidad toledana de Yeles. Bono, acompañado de la consejera de Industria y Trabajo, Araceli Muñoz, visitó esta planta, considerada como la tercera de España en producción de cementos especiales de España, y se interesó por los productos fabricados y sus aplicaciones. En el acto inaugural, Jesús Peñafiel, director general del grupo HBE (propietario de Optiroc), hizo una exposición de los productos de esta firma, entre los que destacó

los dirigidos a la rehabilitación de edificios y a la realización de obras públicas. La factoría de Optiroc ocupa una superficie de casi 25.000 metros cuadrados y ha supuesto una inversión de más de 9 millones de euros (1.500 millones de pesetas), mientras que la capacidad de producción llegará a las 200.000 toneladas de cementos a granel y 100.000 toneladas en productos secos. Además de Bono y Muñoz, en el acto estuvieron presentes el delegado provincial de Industria y Trabajo en Toledo, Alvaro Gutiérrez; el delegado de la Junta en Toledo, Javier Corrochano, y el alcalde de Yeles, Victoriano de Pinto.

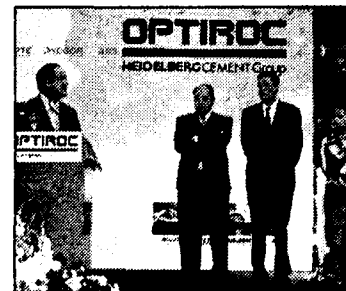

## ALDIA

### La Euroventanilla de Fedat, en una iniciativa de la C.E.

La Comisión Europea viene desarrollando desde mediados de 2000 el "Mecanismo de Información de las Empresas", una nueva iniciativa para asegurar que las políticas futuras tengan más en cuenta la experiencia práctica de las empresas europeas que hacen negocios en el Mercado Interior. La Euroventanilla (EIC), con sede en la Confederación de Empresarios de Albacete, participará este año en dicho Mecanismo de Información, para recoger la experiencia de las empresas en relaciones comerciales con los países de la UE. También esta semana se ha presentado en Fedat, la Federación Regional de Empresas Instaladoras y Mantenimiento de Fluidos y Energía (Fricam).

### El cierre de Aceca es necesario para su ampliación

La ampliación de la central térmica de Aceca fue otro de los puntos que se trataron en la Comisión de Agricultura y Medio Ambiente de las Cortes de Castilla-La Mancha. El consejero de Agricultura y Medio Ambiente, Alejandro Alonso, indicó que la Consejería ha remitido al Ministerio de Medio Ambiente un informe de evaluación ambiental contrario al proyecto de ampliación de la central de Aceca en las circunstancias actuales y en el que se condiciona la posibilidad de ampliación al cierre y desmantelamiento de los dos grupos actualmente operativos. Alonso comentó que "el cierre de las instalaciones actuales es condición imprescindible para ampliar la central térmica de Aceca.

### La Feria de Artesanía de Talavera cuenta con 106 stands

El director general de Turismo, Comercio y Artesanía, Juan Berenguel, ha destacado el alto nivel en cuanto a calidad de la Feria de Artesanía de Talavera de la Reina, que se desarrolla desde el 15 al 19 de mayo en la gran carpa instalada junto a la ermita de San Isidro de la ciudad. En esta muestra participan 86 expositores de diferentes países de Iberoamérica y 13 comunidades autónomas de España, ocupando 106 stands. En la Feria de Artesanía de Talavera de la Reina están representados todos aquellos sectores que tienen carácter artesanal, incluida la cerámica, restauración, vidrio, bordados, cuero, piel y metal, entre otros.

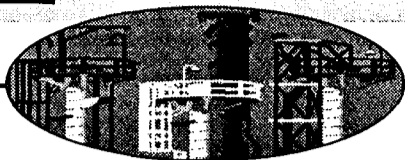

Toledo se presenta como la mayor exportadora con operaciones por valor de más de 47 millones de euros

## Las exportaciones salvan al sector del mueble de la crisis

CAROLINA SÁNCHEZ  
C-LM

Esperanza e incertidumbre son, sin duda las dos palabras que mejor definen la situación del sector de la fabricación de muebles en Castilla-La Mancha. Esperanza, por un mercado que parece que va saliendo de la crisis que afectó esta actividad económica durante 2001 e incertidumbre porque todavía es pronto para "lanzar las campanas al vuelo", pues si bien en lo que va de año parece que va mejorando, aun es pronto para aportar datos y sacar conclusiones determinantes.

Como afirma Pedro García, presidente de la Asociación de Muebles de Ciudad Real, "las expectativas parecen que están mejorando, se vislumbra algo de luz, pero no se ha pasado el bache".

Las ventas en Ciudad Real, una de las zonas junto a Toledo con mayor producción, a mayorista y minoristas han bajado, "sobre todo a raíz del 11 de Septiembre".

Si se puede sacar algo positivo de la recesión es que "agudiza el ingenio", según incidió García. Muchos empresarios han buscado en el diseño y en la calidad de los materiales salidas para sus productos, es más, según el Pedro García, "en Castilla-La Mancha han aumentado las exportaciones un 400%, pasando de ser unos desconocidos a hacer un sitio cada vez mayor en el mercado internacional", destacando el ritmo ascendente del subsector del mueble de baño en los últimos años.

A pesar de este crecimiento en el comercio exte-

rior hay que remarcar que la crisis que está atravesando Alemania en estos momentos puede afectar a los exportadores castellano-manchegos, puesto que la región es el segundo proveedor de mobiliario del país germano, como señalan fuentes del Centro Tecnológico de la Madera.

Tras Alemania, Francia y Portugal se presentan como principales destinos de los muebles regionales. En un segundo plano, hay que desatacar las ventas realizadas a países como Cuba y Rusia y los incipientes mercados para el mueble manchego como Brasil y los países del este de Europa.

Respecto a las exportaciones como futuro del sector, hay que destacar que, según los últimos datos facilitados, las exportaciones de muebles en Toledo, alcanzaron un 75 por ciento del total de Castilla-La Mancha en el 2001.

En lo que se refiere a las importaciones de mueble en la región, el Centro Tecnológico de la Madera calcula el valor total de las compras en unos 8,2 millones de euros, prove-

Alemania, Francia y Portugal son los principales destinos de los muebles castellano-manchegos dentro de la UE

EXPORTACIONES DE MUEBLES EN C-LM EN 2001			
PROVINCIA	PESO Kg	VALOR EUROS	OPERACIONES
ALBACETE	1.174.282	3.290.779,95	156
CIUDAD REAL	2.488.774	10.843.589,36	487
CUENCA	275.839	555.911,31	41
GUADALAJARA	94.709	153.408,36	42
TOLEDO	11.081.937	47.620.075,05	784
<b>TOTAL</b>	<b>15.115.641</b>	<b>62.463.764,02</b>	<b>1.510</b>

nientes en su mayoría de China y Alemania.

Asimismo, hay que tener en cuenta el surgimiento de nuevos competidores como Japón y países del Este como Polonia y Rumanía.

Por provincias hay que señalar que Toledo y Ciudad Real, focos clásicos de la fabricación de muebles, se encuentran en la cabeza de las exportaciones, con ventas por valor a 47,6 y 10,8 millones de euros. Albacete, con cerca de 3,3 millones de euros de venta externa no tiene el peso de las anteriores. Cuenca y Guadalajara, no tienen una venta significativa fuera de nuestras fronteras, con una presencia testimonial en los barómetros oficiales.

Esta orientación hacia el mercado exterior es fruto de la cada vez menor demanda



Toledo y Ciudad Real son los principales exportadores

de muebles dentro del territorio nacional, que si bien no ha habido un descenso dramático, debido en gran parte al crecimiento del sector de la construcción, las ventas dentro de España están estancadas.

Toledo, principal exportadora de la región, está en un momento de estabilidad tanto en empleo como en

producción, según señala el presidente de la Asociación de Muebles de Sonseca y Comarca, Celestino García.

La demanda de muebles se centra en el acabado natural y líneas sencillas, cayendo el gusto por el estilo rústico con acabado envejecido, tan de moda hace unos meses. El cliente busca en el mueble castellano-manchego un producto de calidad. Los más jóvenes son los que marcan las tendencias y modas en el diseño del mobiliario. Esta política está teniendo sus frutos, de este modo, Fabri-Kit, una fábrica situada en la localidad albaceteña de La Roda esta dentro de las empresas más prestigiosas del sector del mueble, según muestra un estudio realizado por

Calidad y diseño frente a los precios de las grandes superficies

La aparición de grandes superficies en los últimos años dedicadas a la venta de muebles de bajo precio y con diseños vanguardistas, así como mobiliario "hágalo usted mismo", han hecho variar los esquemas del sector de la fabricación de muebles. El concepto de "mueble para toda la vida" esta cambiando puesto que los consumidores busca cada día más el diseño. Los productores de muebles castellano-manchegos han coincidido en señalar que se está invirtiendo en diseño y calidad, cualidades que tienen un precio, en busca de un tipo muy definido de cliente: el que busca garantías de durabilidad. Son las empresas que fabrican muebles de peores calidades (contrachapados fundamentalmente) y que copian los diseños de sus competidores, las que hacen realmente daño a los fabricantes, según indica Celestino García, presidente de la Asociación de Muebles de Sonseca y Comarca. Señalando que "el cliente no tiene formación en la calidad de un producto, ni tiene porque tenerla, y se encuentra con el mismo producto pero mucho más barato". Estos muebles de baja calidad, proceden en su mayoría de países con mano de obra barata y que cuentan con madera procedente de una sistemática "limpieza de bosques".

D&B que recoge las fabricas de mayor solvencia en este campo.

Por último, destacar la propuesta que desde las diferentes asociaciones de empresarios del mueble se está intentando hacer llegar al Gobierno, un plan "renove" para el mueble, que favorezca económicamente al consumidor a la hora de cambiar el mobiliario de su hogar.

### Situación del sector en España en el 2001

- ✓ El sector del mueble en España está conformado por más de 12.100 empresas.
- ✓ Su estructura está atomizada y la concentrada en zonas geográficas concretas.
- ✓ En el año 2001 la caída de la demanda y el consumo ha sido generalizada
- ✓ Salto cualitativo del sector en su nivel de competitividad ofreciendo calidad y diseño
- ✓ La demanda mueble moderno ha crecido mientras que el clásico ha caído un 7%
- ✓ Han aparecido competidores nuevos en el mercado exterior: México, sudeste asiático y este de Europa
- ✓ El principal destino es la Unión Europea, especialmente Francia, Alemania y Portugal.
- ✓ El año 2001 se cerró con un valor de ventas al exterior de 1.639.462 millones de euros.
- ✓ En el 2001 hubo un superávit en la balanza comercial del sector con un saldo favorable de 496.397 millones de euros.

Entre los días 16 y 17 de mayo celebra en Toledo una convención para su red de ventas

## El 5,7% de los clientes de Repsol Gas están en C-LM

MÓNICA MORENO  
Toledo

Entre los días 16 y 17 de mayo se está celebrando en el Hotel Beatriz de Toledo la VI Convención de Repsol Gas, que fue inaugurada por el presidente de la Junta de Comunidades, José Bono. En estas jornadas, que tienen el lema de "Convencer para ganar", participan 230 profesionales de la red de ventas de la multinacional en España, Portugal y Marruecos.

En esta reunión anual se diseñan los planes de venta, las estrategias y las inversiones, por lo que los profesionales tendrán una serie de ponencias en las que se analizarán los tipos de clientes, los socios y la situación del negocio de Repsol Gas.

Según explicó el director general de GLP para Europa del Grupo Repsol YPF y presidente de Repsol Butano, Manuel Guerrero, esta compañía es la tercera compañía del mundo de Gas Licuado, estando presente en nueve países: España, Portugal, Francia, Marruecos, Argentina, Ecuador, Chile, Perú y Bolivia, "los próximos retos de negocio serán Brasil y México".

En España Repsol Gas tiene 11 millones de clientes de los 18 millones que tiene en el mundo. "Es Castilla-La Mancha, una de las zonas más importantes de España donde vendemos unas

La compañía cuenta en Puertollano con unos activos inmovilizados de 40 millones de euros



El presidente de la Junta, José Bono, fue el encargado de inaugurar la VI Convención.

112.000 toneladas anuales en total", manifestó Manuel Guerrero. En la provincia de Toledo comercializan 34.000 toneladas, y en Ciudad Real y Albacete en torno a 25.000 toneladas, respectivamente.

El número de clientes con los que cuenta la compañía en Castilla-La Mancha asciende a 630.000, lo que representa el 5,7% del número total en España.

Repsol Gas, al igual que otras divisiones, tam-

bién se encuentra en Puertollano (Ciudad Real), donde cuenta con una planta con unas 35.000 toneladas de capacidad de almacenamiento. "Tenemos activos en esta zona por valor de 40 millones de euros en nuestros inmovilizados y el año pasado invertimos más de 2 millones de euros".

La plantilla de trabajadores directos es de 108 personas a los que hay

que sumar los que realizan su labor indirectamente.

Asimismo Manuel Guerrero comentó que el 70% del mercado a granel de butano es de Repsol Gas, contando con tres competidores más. También manifestó que la bombona de butano en España, costando 8,4 euros, es de las más baratas del Europa, que suponen un importe superior a los 18 euros.

Desde el punto de vista de la productividad es la número uno del mundo, 1.700 toneladas por empleado frente a la segunda que tiene 1.200 toneladas/empleado.

“ ”  
**Repsol Gas es la primera compañía de GLP del mundo en productividad**

## Malta de Albacete se usará para elaborar whisky

La destilería de destino se ubica en Granada y es la primera de este tipo en España

DAVID GARCÍA  
Albacete

La empresa Destilería y Distribuciones Liber, con capital malagueño y granadino, ultima los trámites para que comience a funcionar una fábrica de whisky de malta, que según aseguraron los responsables del proyecto, sería la primera de España dedicada a la producción de este tipo de producto.

La fábrica ubicada en el municipio granadino de Padúl, ha requerido una inversión cercana a los 430.000 euros y para poder fabricar "estamos a la espera de los últimos documentos sobre el registro sanitario", aseguró el gerente de la empresa Francisco Peregrina.

La malta se ha adquirido en Albacete y Jaén, mientras que el agua es de Sierra Nevada, motivo por el que se instaló la fábrica en Granada, según aseguró el director financiero del proyecto, José Luis Echevarría, quien añadió que previamente se han analizado todos los yacimientos que existen en España.

Además, de whisky, también se fabricarán hasta seis tipos de licores diferentes, con la intención de ampliar la oferta con dos tipos de Málaga y Granada. Mientras al licor malagueño "estará basado en la pasa, explicó Peregrina, el granadino "tenemos intención de

utilizar el fruto de la granada".

El gerente subrayó que, al ser una experiencia innovadora en Andalucía, el volumen de fabricación "dependerá de la demanda, aunque destacó que las instalaciones están preparadas para producir entre mil y dos litros diarios en lo que a licores se refiere.

El responsable de la firma estimó que en algo más de un mes y medio, una vez estén resueltos los trámites burocráticos con Sanidad "podremos empezar las pruebas de destilación para el whisky" que no se podrá comercializar hasta dentro de tres años como mínimo, según exige la ley.

Para los licores el proceso se acorta, ya que las pruebas ya están realizadas en laboratorio, por lo que la idea es iniciar primero la venta de los licores para generar los ingresos suficientes y poder mantener más tiempo el whisky en barrica.

En lo que respecta al apartado más comercial, los responsables de la empresa, ya han iniciado los contactos con responsables y grandes superficies para la promoción del whisky, que en principio se llamará Liber ya que la idea es vender tanto directamente a establecimientos como a través de distribuidores, según indicó Echevarría.

VICENTE PEÑA.

Manzanares (Ciudad Real)

Manzanares, Ciudad Real, es la sede logística de Agromezter, empresa dedicada a la comercialización del tubos riego por goteo; de tuberías polietileno para industrias y construcciones civiles; y de polietileno reticulado especial para el agua caliente y sanitaria, son las que hoy en día sustituyen al cobre en los hogares.

Agromezter, empresa que pertenece al grupo Agrosistem -el cual tiene oficinas en Barcelona, delegaciones en Valencia y Sevilla y por último fabricación y distribución en

## Agromezter acometerá obras en Manzanares por valor de 900.000 euros

Esta empresa ha conseguido en menos de diez años abrirse hueco en el mercado nacional e internacional

Madrid y Portugal- tiene en Manzanares unas instalaciones de 2.800 m cuadrados edificados dentro de un terreno de 21.300m cuadrados, de los cuales 6.500 son urbanizables.

La empresa se creó en noviembre de de 1996 sin embargo, su andadura no empezó hasta 1998 debido a

las obras de infraestructura y la inversión en máquinas que necesitaron acometer que en un principio fue de 3 millones de euros, aunque ahora en una segunda fase de expansión invertirán un millón y medio. En estos momentos es una empresa de las más importante en el sector, aun-

que pretende llegar a ser la empresa líder, como asegura Nicolás Corbalán, Director Gerente, "es una tarea difícil". Su ámbito de expansión, no sólo abarca nuestro país, sino que se están centrando en la exportación como un mercado aún por abrir en este tipo de negocio.

Actualmente trabajan con Marruecos, Italia, países Sudamericanos como, Chile, Venezuela y en su momento Argentina aunque, sino no han exportado más ha sido a consecuencia de falta de capacidad de producción. Por eso, han amentado el capital y además van acometer obras logís-

ticas en Manzanares de 900.000 euros

Corbalán asegura que el mercado del riego por rural es una inversión segura e n Castilla la Mancha y que traer beneficios para ellos y para los agricultores. La Mancha tiene una amplia extensión dedicada al a agricultura, aunque, solo poseen riego por tubería un 10%.

Esta característica, Corbalán la hace extensible a América del Sur cuyos países dependen en gran parte de la economía agrícola y que además tiene un basto territorio aún por explotar.

Aprovechando las nuevas instalaciones del polígono industrial de Valdepeñas

## MIPSA contará en breve con un centro de formación

F. J. LLANA NIETO  
Valdepeñas (Ciudad Real)

La empresa Manchega de Instalaciones y Proyectos, S.A. (Mipsa) tiene previsto poner en marcha en los próximos meses un centro de formación, aprovechando el aula que tiene habilitada en las nuevas instalaciones del polígono industrial de Valdepeñas (Ciudad Real), adonde se trasladó durante el pasado ejercicio. Entre los proyectos de futuro también se encuentra el obtener la implantación del Sistema de Gestión de Calidad según los requisitos de la norma UNE-EN ISO 9001:2000, que actualmente está llevando a cabo.

El nuevo domicilio social tiene una superficie aproximada de dos mil metros cuadrados, en los que se distribuyen las oficinas (400 m<sup>2</sup>), el almacén (1.500 m<sup>2</sup>) y una zona de exposición de apenas cien metros cuadrados.

Desde que comenzara su actividad en 1985 en la localidad ciudadrealeña de Valdepeñas, Mipsa se dedica a la realización de todo tipo de instalaciones y proyectos relacionados con la calefacción, climatización, agua caliente sanitaria, electricidad, gas e instalaciones

*La empresa está en proceso de implantación de un Sistema de Gestión de Calidad según la ISO 9001:2000*

petrolíferas. De manera ocasional la empresa también desarrolla la actividad de fontanería y la de energía solar térmica para instalaciones de calefacción, agua caliente sanitaria y calentamiento de piscinas, estas últimas gracias a la acreditación como colaboradora del Instituto para la Diversificación y Ahorro Energético (IDAE).

En estos momentos la sociedad anónima valdepeñera está a la espera de recibir la acreditación para la energía fotovoltaica.

Mipsa dispone de una plantilla de cuarenta personas y de una flota de veinte vehículos para el servicio de transporte, desplazamiento de personal y acción comercial.

Manchega de Instalaciones y Proyectos es actualmente colaboradora de las principales distribuidoras de gas, como Cepsa, BP Oil España y, sobre todo de Gas Natural de Castilla-La Mancha, de la que tiene adjudicado el servicio de urgencias 24 horas para las localidades ciudadrealeñas de Valdepeñas y Manzanares. En el caso de Cepsa este servicio se

circunscribe a las provincias de Ciudad Real y Toledo, mientras que

para BP Oil España lo desarrolla en la geografía toledana.

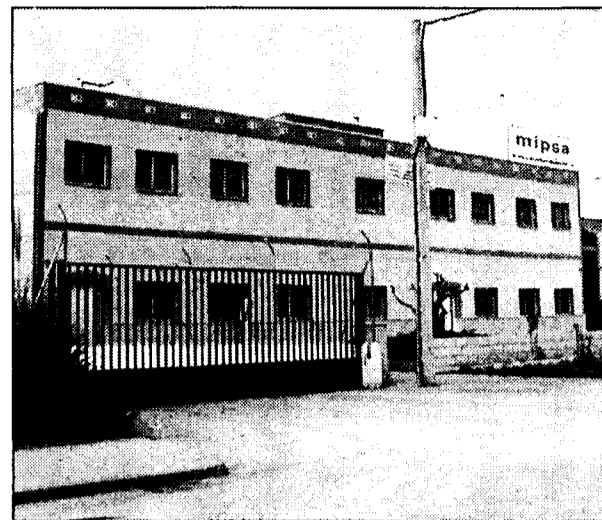

Mipsa ha trasladado su domicilio social al polígono de Valdepeñas.

## Servex lleva 30 años desratizando granjas

C. S.  
Cuenca

Servex lleva más de 30 años dentro del sector de las desratizaciones, especializada en la limpieza de granjas de porcino en Castilla-La Mancha y algunas zonas de Castilla y León, según explica uno de sus responsables, Marciano Fernández, en el sector "no encontramos competencia pues son pocos los que pueden realizar un trabajo tan complicado

como el nuestro, pues no es una simple limpieza de plagas".

Esta empresa conquense, desde hace algunos años, ha comenzado a trabajar en el campo del tratamiento de agua residual mediante sistemas biológicos. Además, se ocupan igualmente del mantenimiento del sistema. Sus principales clientes son pequeños ayuntamientos de la región. Su sistema de biodiscos es puntero en la limpieza de aguas residuales.

Soluciones para  
EMPRESAS

¿QUIERE CONVERTIR  
SU TELÉFONO  
EN UNA CENTRALITA  
SIN INVERTIR EN EQUIPOS?

Centrex.

Una Centralita virtual con un coste mínimo. Con el Servicio Centrex de Telefónica su empresa disfrutará de todas las ventajas de una centralita, sin tenerla. Sin invertir en equipos. Sin instalación ni mantenimiento. Con adaptación automática a las innovaciones tecnológicas que se incorporen a la red. Con facturación detallada. Soluciones para empresas de Telefónica, la forma más sencilla de mejorar su negocio.

INFÓRMESE EN  
telefonicaonline.com/empresas  
900 555 022  
Servicio de Atención Empresas  
O CONSULTE A SU DISTRIBUIDOR AUTORIZADO



telefonicaonline.com/empresas

Telefónica

La empresa toledana se ha trasladado desde Torrijos a Val de Santo Domingo donde ha cuadruplicado espacio

## Distribuciones García S.L. ha invertido 660.000 € en sus nuevas instalaciones

ANA I. MOREIRA  
C.L.M.

Distribuciones García S.L. ha inaugurado el pasado 11 de mayo sus nuevas instalaciones en la localidad toledana de El Val de Santo Domingo, a donde se han trasladado definitivamente el 1 de abril desde Torrijos, localidad en la que estaban ubicados anteriormente.

El gerente de la firma, Juan de Dios García, explicaba a este semanario que con las nuevas instalaciones han cuadruplicado el espacio que tenían en las naves antiguas y que la inversión realizada ha sido de unos 110 millones de pesetas (660.000 euros). Las obras comenzaron en agosto del año pasado y han culminado en marzo de este año. En el Val de Santo Domingo disponen de 2.000 metros de almacén, 1.050 metros cúbicos de cámaras frigoríficas y oficinas.

Tal y como indica su nombre, esta empresa se dedica a la distribución, y, concretamente, de productos de alimentación. Tienen dos líneas divididas, por un lado establecimientos comerciales, ya sean grandes superficies, supermercados o pequeños comercios, y, por otro de restauración y colectividades.

En total cuentan con más de 1.300 referencias y trabajan fundamentalmente

*Esta firma se dedica a la distribución de productos de alimentación con más de 1.300 referencias distintas*

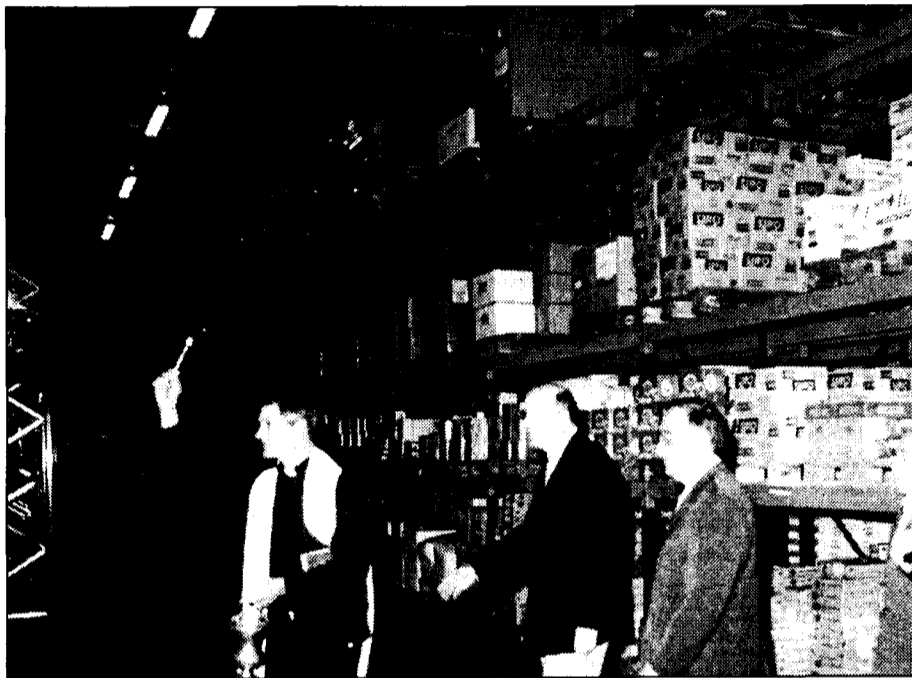

Un momento de la inauguración de las instalaciones.

en la provincia de Toledo y Ciudad Real. Juan de Dios García destaca que son distribuidores de firmas tan conocidas como Casa Tarradellas, Conservas Helios, Embutidos Acueducto, Gallina Blanca, etc., y, además, también distribuyen productos con marca propia.

Dentro de la distribución de alimentos que realizan hay que hacer especial mención a la de quesos, llegando a cubrir una gama muy amplia de este producto, que superan las 200 marcas.

La facturación del últi-



Un queso de ochenta kilos en la exposición del almacén.

mo año de la empresa rondó los 500 millones de pesetas (3 millones de euros) de forma directa y de manera indirecta se llegan a

facturar unos 300 millones de pesetas. Esta última se refiere a productos que ellos distribuyen pero cuya facturación corre a cargo

de la empresa que los elabora.

En los últimos años, la facturación ha crecido un 20% de media anual y esperan que en el presente se continúe en esa línea.

Respecto a las marcas propias, el gerente de Distribuciones García S.L. señalaba que se trata de productos de otras marcas que en un momento dado se comercializan bajo la marca D.G., lo que contribuye a abaratar costes de cara sobre todo al pequeño comercio.

Esta empresa pertenece al grupo Refricon, y esta es la vertiente de la firma que se encarga de realizar la distribución del producto congelado.

Distribuciones García se creó hace 23 años, en el año 1979, por tres socios. En la actualidad cuentan con una plantilla de 17 personas. El equipo comercial está integrado por siete personas y para la distribución tienen cinco camiones frigoríficos.

Entre los productos que distribuyen se encuentran jamones, embutidos, quesos y conservas. Aunque han realizado alguna incursión en Madrid, como en Aranjuez, suelen centrar su actividad en la región.

## Otro principio de acuerdo entre comité e Hispafer que evita la huelga

J.M.M.  
Guadalajara

Al cierre de esta edición se estaban celebrando asambleas de trabajadores en cada uno de los turnos en Hispafer en la que debían mostrar su aprobación al acuerdo al que han llegado el comité de empresa y la directiva sobre el convenio colectivo. De momento, la huelga prevista para el 16 y 17 de mayo no se estaba realizando el jueves.

El acuerdo al que se ha llegado entre ambas partes estipula un convenio a tres años con una subida anual del IPC más el 0,75%.

Una de las mejoras que se contempla es la antigüedad para todos los trabajadores fijos. En este sentido, hay que recordar que este era uno de los puntos más reivindicados por los trabajadores puesto que desde la empresa se abogaba por reconocer la antigüedad que ya están en plantilla, pero no de los que entraran nuevos.

Aunque todo hace suponer que finalmente habrá acuerdo, hace unas semanas comité y empresa consiguieron un preacuerdo que luego no fue ratificado por los trabajadores en las asambleas que se fueron celebrando, lo que dio lugar a una convocatoria de huelga que tuvo lugar la segunda semana de mayo.

DAVID GARCÍA  
Albacete

El Colegio Oficial de Arquitectos de Albacete ha suscitado el debate en la ciudad sobre el AVE. Partidarios de instalar la estación de este ferrocarril en uno u otro lugar han mostrado sus preferencias a lo largo de esta semana en un Congreso que bajo el título "Albacete, ciudad y Territorio" pretendía crear opinión sobre la llegada de la Alta Velocidad.

Hubo partidarios de instalar la estación en las cercanías del aeropuerto y crear así una infraestructura intermodal, única en Europa. Otros, y fueron los más, incluido el propio alcalde de la

## Expertos de Albacete analizan las posibles ubicaciones del Ave en la ciudad

*Se barajan, fundamentalmente, dos opciones: situarla en las cercanías del aeropuerto o en el lugar actual*

ciudad, apostó porque la Estación se quedara en su actual ubicación y conectar a ésta con la estación de autobuses.

La idea de ubicar la estación del AVE en la terminal de pasajeros del aeropuerto fue muy defendida por el arquitecto municipal en el ayuntamiento de Albacete y supone integrar

en la misma terminal ambos servicios y convertiría a la Estación en una terminal de interés suprarregional para muchos operadores levantinos y de Madrid.

Otra posibilidad es soterrar la estación del AVE y del ferrocarril tradicional ubicándola con el mismo trazado actual. De este

modo se contemplan ventajas para los usuarios al tener un acceso directo desde el centro de la ciudad y además los terrenos que actualmente están más allá de la estación servirían de expansión a la ciudad, iniciándose una transformación para pasar de estructura en abanico a otra radioconcéntrica tensionada por el eje centro-levante.

La última posibilidad y la más apoyada por todos los ciudadanos es mantener la estación en su actual ubicación. De este modo el crecimiento de la ciudad seguiría limitado por uno de sus márgenes y se perdería la oportunidad de dotar a Albacete de un adecuado intercambio

modal de pasajeros tren-avión. Pero a cambio, la estación tendría acceso directo desde la circunvalación para los usuarios provinciales y el suelo de alrededor se convertiría en un terreno inmejorable para el establecimiento de usos terciarios de carácter supramunicipal.

El alcalde de Albacete, Manuel Pérez Castell, que apostó por esta última ubicación recordó que este debate se trasladó también a la página web municipal en forma de encuesta a los ciudadanos, de modo que la mayoría de ellos se expresó a favor de la actual estación, con un sesenta por ciento de apoyos.



# NABUCCO

ÓPERA AL AIRE LIBRE

GIRA REGIONAL

GIUSEPPE VERDI

EN CASTILLA-LA MANCHA

## CON CCM

EN SU X ANIVERSARIO

TOLEDO 31 DE MAYO	<i>Academia de Infantería</i>
ALBACETE 6 DE JUNIO	<i>Plaza de Toros</i>
CIUDAD REAL 7 DE JUNIO	<i>Auditorio "La Granja"</i>
CUENCA 8 DE JUNIO	<i>Parque de San Julián</i>
GUADALAJARA 9 DE JUNIO	<i>Auditorio Municipal al aire</i>



*Cumplimos 10 años  
1992-2002*



Servicio Televenta CCM  
**902 405 902**

www.ccm.es y en las Oficinas Principales



Si se cumplen los plazos previstos se entregarán en mayo del próximo año

## Rayet gestiona 156 VPO en la urbanización Aguas Vivas

J. M. MIRANDA  
Guadalajara

El grupo Rayet, compañía que centra su actividad en la promoción inmobiliaria, construcción y gestión de cooperativas realizaba estos días la puesta de bandera de 156 viviendas de protección oficial (VPO) en el polígono oficial en el polígono urbanístico de Aguas Vivas, en Guadalajara capital, que la Junta de Comunidades de Castilla-La Mancha adjudicó a las cooperativas que gestiona Vereda de las Fuentes.

Para Guadalajara se trata de un importante proyecto que permitirá a muchas familias tener acceso a una vivienda de protección.

Se trata de viviendas de dos, tres y cuatro dormitorios, repartidas en una superficie de 90 metros cuadrados útiles, y cuyo precio gira en torno a los 72.100 euros, incluyendo trastero y garaje.

Las viviendas estarán listas para el próximo año, sus suelos son de gres de primera calidad con ventanas de aluminio climalit, caldera de gas individual, armarios empotrados forrados y algunos detalles más.

De momento ya se ha realizado la estructura de la obra y si se cumplen los plazos previstos

En el acto de puesta de bandera estuvieron presentes el alcalde de Guadalajara y el consejero de Obras Públicas



El grupo Rayet centra su actividad en la promoción inmobiliaria.

las viviendas se entregarán en mayo de 2003.

En el acto de puesta de bandera, además de responsables de la compañía, estuvieron presentes el alcalde de la capital, José María Bris, y el consejero de Obras Públicas, Alejandro Gil. Se trata de uno de los proyectos más ambiciosos que se han emprendido en la capital alcarreña, que permitirá a

numerosas familias acceder a un piso de estas características.

En colaboración con Vereda de las Fuentes, el grupo Rayet ha gestionado la construcción de otras 92 VPO que se entregaron antes de lo previsto, proyecto que la entidad pública

empresarial de suelo SEPES catalogó como el mejor presentado.

Otro número importante de viviendas también de protección oficial se han desarrollado igualmente con esta cooperativa, lo que permite al grupo Rayet proporcionar una vivienda en favorables condiciones económicas a muchos ciudadanos.

La gestión de cooperativas es una de las tres líneas de negocio que desarrolla esta empresa guadalajareña, que cuenta con profesionales con dedicación exclusiva y una gran experiencia, ya que ha gestionado alrededor de 600 viviendas en régimen de cooperativa.

## Alerta en Mondéjar por la construcción de una cementera

El expediente para la instalación de Derivados Mineros está muy avanzado

JUAN M. MIRANDA  
Guadalajara

Numerosos pueblos de la comarca de Mondéjar ha dejado entrever sus dudas ante la conveniencia de que se vaya a ubicar en el término de Almuera la cementera Derivados Mineros. Así, mientras el alcalde de esta localidad considera

que la puesta en marcha de esta planta será más positiva que negativa para la zona ya que creará numerosos puestos de trabajo, en el municipio de Mondéjar y en

otros límites, esta instalación considera una amenaza para el medio ambiente, la salubridad y para el sector vitivinícola del que vive gran parte de la población de la zona, donde el vino cuenta con Denominación de Origen propia.

De momento ya se ha constituido una Plataforma Anticementera, de la que forma parte el Ayuntamiento de la localidad así como asociaciones, agricultores y vecinos en general, y su objetivo primordial es el de defender los intereses de sus integrantes, que pasa por evitar la ubicación de una planta que estaría ubicada a escasos kilómetros

de Mondéjar y que perjudicaría a las viñas.

Desde Mondéjar, con el apoyo de otros municipios, no se descarta llevar a cabo manifestaciones de protesta. De momento, el expediente para la instalación de esta fábrica está muy avanzado pero no se han realizado consultas previas a los

“ ”  
**Se crea una plataforma en contra de esta empresa que se mantiene al margen de la polémica**

vecinos de la zona al respecto, y ahora, desde la propia Plataforma existen dudas en torno a si los terrenos en los que se va a

instalar la cementera han sido vendidos legalmente.

El municipio de Mondéjar se siente impotente ante este hecho, ya que cuando se inició el expediente, en el año 1995, no se precisaba la declaración de impacto ambiental que hoy si se precisaría para la ubicación de una empresa que resultará beneficiosa para Almuera pero no así para Mondéjar y viticultores de otros municipios situados en el perímetro de la Denominación de Origen "Vinos de Mondéjar".

Hasta el momento la empresa ha preferido mantenerse al margen de esta polémica.

REDACCIÓN  
Toledo

## Inician la Información Pública del estudio de la autopista de peaje Madrid-Toledo

El presupuesto estimado para su construcción supera los 551 millones de euros y tendrá una longitud aproximada de 73 kilómetros

El pasado miércoles día 15 se inició el período de Información Pública del Estudio Informativo de la Autopista de Peaje Madrid Toledo. A-41. En este estudio se definen los corredores y los trazados de las alternativas de esta autopista que permitirá comunicar Madrid con Toledo, y cuya prolongación será una alternativa para comunicar Madrid y Andalucía Occidental. El estudio elige para el trazado de la autopista la denominación Alternativa 3, con una longitud

aproximada de 73 kilómetros y un presupuesto estimado para su construcción de 551 millones de euros.

Esta actuación se engloba dentro del Programa de Vías de Gran Capacidad del Plan de Infraestructuras 2000-2007 del Ministerio de Fomento.

La orden de redacción de este Estudio Informativo se dio en junio de 1999 y en noviembre de 2000 se adjudicó la obra a Intecsa.

En el esquema de la red de carreteras nacional se planteaba la conveniencia de desarrollar un nuevo eje que resolviera los problemas

de comunicación entre Madrid y Toledo. La actual carretera nacional n-401, soporta diariamente una gran intensidad de tráfico (95.000 de intensidad diaria media) y sirve a miles de ciudadanos de núcleos como Getafe, Illescas, Parla.. y a los usuarios que se des-

plazan por negocio o turismo.

La vía propuesta por el gobierno, previo pago de peaje, será un nuevo eje de penetración a Madrid que pretende descongestionar las carreteras ya existentes, especialmente a la N-401.

El objeto de este Estudio

Informativo es el recopilar y analizar todos los datos necesarios para definir los corredores y los trazados de la autopista, proponiendo como mejor proyectó la llamada Alternativa 3 que comienza en la M-40 y termina en el enlace de Mocejón, en la circunvalación de Toledo.

Dentro de la región, la Alternativa 3 propone el paso de la autopista por los municipios de Casarrubios, Ugena, Illescas, Yuncos, Numancia Yuncler, Pantoja, Villaluenga, Cobeja, Villaseca y Toledo.

# la educación es la base de la igualdad



## Plan regional de mejora de la educación secundaria obligatoria

En Castilla-la Mancha vamos a unir el esfuerzo de La Junta de Comunidades, profesores, padres y alumnos para aprobar todas las asignaturas.

En nuestra región hemos conseguido que la educación sea la garantía para que todos los ciudadanos cuenten con los mismos derechos y oportunidades.



Junta de Comunidades de  
**Castilla-La Mancha**  
[www.jccm.es](http://www.jccm.es)

Alrededor de ochenta empresas están representadas de una u otra forma en esta feria

# Agroinnova vuelve un año más a llamar la atención sobre Tomelloso

ANA I. MOREIRA  
Ciudad Real

Con la clara intención de poner de manifiesto la importancia que Tomelloso tiene en el panorama regional un año más Agroinnova abre sus puertas en esta localidad ciudadrealeña del 17 al 19 de mayo.

El número de stands de esta muestra, que cumple este año su quinta edición, es de unos 55 aproximadamente, si bien el número de empresas representadas en la feria puede estar en torno a las 80, dado que colaboran

un buen número de firmas en la misma, según explicaba a este semanario el Hermano Mayor de la Hermandad de San Isidro de Tomelloso, Jesús Moreno.

Agroinnova no se centra en un sector determinado y de lo que se trata es de mostrar todos aquellos sectores que tienen determinada relevancia en esta zona. Jesús Moreno señalaba sobre este particular que "este es un buen escaparate en la Mancha para que la gente demuestre lo que sabe hacer", a la vez que destacaba que Tomelloso es el tercer pueblo de Castilla-La Mancha y ellos están muy interesa-

*La Hermandad de San Isidro invitará a las Administraciones, asociaciones empresariales y agrarias a participar en la Fundación*

dos en que se tenga constancia de la importancia de esta zona.

Los pioneros de esta feria es la Hermandad de San Isidro que a través de ella quieren "trabajar y crear un futuro más digno y mejor para nuestros hijos", añade el Hermano Mayor de esta agrupación.

La mayor parte de los expo-

sitores son de Ciudad Real y Castilla-La Mancha, aunque también hay algunos de Extremadura e incluso Principado de Asturias, explicaba la directora técnica de la feria, Nuria Parra.

La entrada a la feria es gratuita y en la misma se pueden ver stands de todo tipo, que va desde la informática hasta centros de estética pasando por la construcción, automoción y servicios en general.

La feria se inaugura el viernes, 17 de mayo, a las 12 de la mañana y se cierra a las 14:00 horas. Por la tarde se abre de 18:00 horas a las 23:00. El sábado y el domingo los horarios

**“ ”**  
**Esta muestra es abierta al público y el tiene horario de 11:00 a 14:00 horas y de 18:00 a 23:00**



Una retrospectiva de Agroinnova durante el año pasado.

son similares, pero la apertura es a las 11:00 horas.

A partir de este año se darán los pasos previstos para solicitar la inclusión de Agroinnova en el calendario de Ferias de la región, en palabras de Jesús Moreno, que también señalaba que la Fundación Agroinnova, que ya está funcionando, invitará a la Junta, Diputación y asociaciones empresariales y agrarias a que formen parte de ella.

La Fundación ha sido creada por la Hermandad de San Isidro y próximamente entrará el Ayuntamiento. El objetivo es conseguir que estén en la mis-



El consejero acudió en 2001 a la cuarta edición.

ma "todas las instituciones y organizaciones que quieren trabajar por la comarca de la Mancha y el futuro de nuestra región", apuntaba Jesús Moreno.

El año pasado Agroinnova

recibió la presencia de unas 55.000 personas que procedían en su mayor parte de la región, aunque también vienen de zonas regiones cercanas como Madrid.

## Fedeto y Cámara toledana se reúnen para colaborar

REDACCION  
Toledo

El presidente de la Cámara de Comercio e Industria de Toledo, Fernando Jérez, y el presidente de la Federación Empresarial Toledana (Fedeto), Angel Nicolas, junto con los miembros de sus órganos de gobierno y los secretarios generales de ambas instituciones han celebrado un encuentro con el objetivo de establecer líneas de colaboración y de mejora de los servicios a las empresas de la provincia.

En dicha reunión se han acordado los criterios que presidirán las relaciones entre Cámara y las organizaciones empresariales, así como las distintas áreas de cooperación y coordinación en materia de información, formación, comercio exterior y otros programas en beneficio de las empresas y empresarios de la provincia, según una nota de prensa hecha pública por Fedeto.

Las primeras actuaciones y líneas de colaboración entre las dos instituciones se concretarán en las reuniones de la asamblea general de Fedeto que se celebraba al cierre de esa edición y en la sesión del pleno de la Cámara de Toledo que está previsto para el próximo 21 de mayo.

Esta es la primera reunión de ambas organizaciones tras las últimas elecciones que han tenido lugar en la Cámara.

## Espadas Mariano Zamorano exporta a Norteamérica y Alemania

C. S.  
Toledo

La familia Zamorano lleva más de 50 años dedicada a la producción artesana de espadas en Toledo. En su catálogo muestran más de 50 modelos diferentes, desde modelos de coleccionistas a las clásicas "tizonas" de bodas y comuniones.

En el 2001, como indica Mariano Zamorano, fabricaron 140 espadas artesanas y monta-

ron más de 600. Asimismo, también se dedicaron a la producción de diferentes elementos del arma para su distribución.

El sector de las espadas se ha visto muy afectado por el 11 de Septiembre, debido al miedo generalizado, sobre todo de los turistas, a que no les dejaran transportar la espada en avión. En estos momentos parece que la situación ha mejorado, según Zamorano.

Este taller artesano exporta a Alemania, Estados Unidos y Canadá hojas de espada de competición. En estos países se está implantando la modalidad de esgrima con espada real, de hay la necesidad de importar hojas preparadas para esta deporte.

El precio medio de una espada de acero es de 450 euros. Si la empuñadura es de latón el precio baja a 130 euros.

## Pavialca instala un 10% de su producción total de parquet

C. S.  
Sigüenza (Guadalajara)

Pavialca, en sus 35 años de funcionamiento, trabaja en la fabricación de parquet y tarima de roble. Apenas instalarán un 10% de su producción vendiendo sus productos fundamentalmente a constructores y grandes instaladores, "aunque también trabajamos directamente al público", afirma su director, Vicente López.

Esta empresa familiar vende fundamentalmente en Madrid y sus alrededores y, en menor medida, en las provincias de Ciudad Real y Guadalajara.

En estos momentos el sector de la fabricación de parquet vive momentos de gran incertidumbre, las empresas deben de competir con los productos de precio muy bajo procedentes de países con una mano de obra

barata, según indicó López. Además "los clientes cada vez son menos fieles ante la continua llegada al mercado de nuevos fabricantes y productos"

La inversión estimada para este años es de, aproximadamente de 12000 euros, destinados a ampliación y mejora de las instalaciones de las instalaciones. Por otro lado, la facturación Pavialca en 2001 fue de 360.000 euros.

El recinto ferial "La Hípica" acogió a 8.000 personas entre el 10 y 12 de mayo

## Satisfacción por la Feria del Automóvil de Cuenca

El Patronato de Promoción Económica calificó de éxito la decimoprimer edición de la muestra

RODOLFO LLOPIS  
Cuenca

Los responsables del Patronato de Promoción Económica y Turismo de la Diputación de Cuenca y representantes del colectivo empresarial de los concesionarios de automóviles han calificado de éxito la última edición de la Feria Provincial del Automóvil que ha tenido lugar del 10 al 12 de mayo en las nuevas instalaciones del recinto ferial de "La Hípica", de Cuenca. A pesar del paréntesis habido de dos años con esta Feria del Automóvil los resultados obtenidos demuestran que esta es una de las que se programa en este recinto que goza de mayor interés entre el público, principalmente porque los concesionarios de automóviles aprovechan la ocasión para presentar los últimos modelos que han salido al mercado. En esta edición además se han inaugurado las nuevas instalaciones del recinto que cuentan con un salón de actos, cafetería, mayor espacio para exposiciones, etc.

Según los datos facilitados por el comité organizador la 11ª Feria Provincial del Automóvil fue visitada por más de ocho mil personas que recorrieron los stand que montaron los 19 concesionarios que



En esta edición se ha inaugurado las nuevas instalaciones del recinto ferial

participaron este año este gran escaparate de vehículos.

El presidente del Patronato de Promoción Económica y Turismo de la Diputación de Cuenca, Alfonso Zamora, en declaraciones a este periódico se ha mostrado muy satisfecho por la buena impresión que ha causado la organización de esta feria y también por los nuevos recursos que posee el recinto ferial de la capital consueño que se ha visto ampliado hasta 4.400 metros cuadrados.

Zamora ha añadido que no se debería descartar la posibilidad de organizar todos los años estas feria del automóvil en Cuenca capital con independencia de que también se celebre la de Tarancón, al tratar-

se de un sector económico importante en la provincia.

El presidente del Patronato de Promoción Económica y Turismo, Alfonso Zamora, se refirió al hacer balance de los resultados obtenidos con esta Feria Provincial del Automóvil a que "a partir de ahora la capital conquense ya dispone de un recinto ferial acorde con su tamaño y la actividad económica que actualmente se genera y ello nos va a permitir afrontar nuevos retos en este sector de las ferias comerciales".

Varios concesionarios de vehículos de los que han expuesto este año en la décimo primera edición de la Feria del Automóvil han expresado a este semanario que la concurrencia este año ha sido muy superior a la de otros años y que además se han efectuado operaciones de compra importantes.

## El Instituto de Finanzas de C-LM invierte en polígonos 4.000.000 €

REDACCIÓN  
C-LM

El Consejo de Gobierno ha realizado el primer encargo al Instituto de Finanzas de Castilla-La Mancha, según ha declarado el consejero portavoz Emiliano García-Page, este encargo consisten en la participación económica en la ejecución municipal de 7 nuevos polígonos industriales en la región, con una inversión superior a los 4 millones de euros.

En concreto, se apoyará la realización de los polígonos La Gineta y Madrigueras en Albacete, Herencia y Puertollano en Ciudad Real, Tarancón y Villamayor de Santiago en Cuenca y Humanes en Guadalajara.

La inversión total de estas infraestructuras se estima en algo más de 15,4 millones de euros.

El gran volumen de metros cuadrados de suelo industrial que se desarrollan en Castilla-La Mancha es un claro indica-

dor de su progreso, tanto es así que, según destacó el consejero Portavoz, "La Sociedad Española para la Promoción Empresarial (SEPES) a afirmado que ésta es la Comunidad Autónoma donde más suelo industrial se está desarrollando en toda España".

Serán muchos más los ayuntamientos que se sumen al desarrollo de suelo industrial a través del Instituto de Finanzas de Castilla-La Mancha.

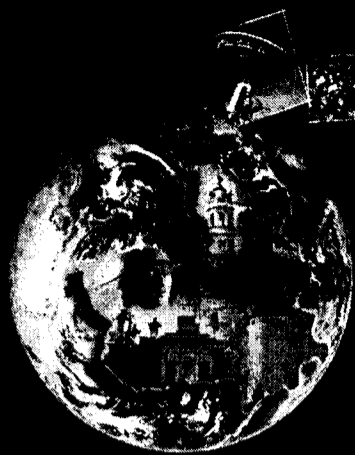

La Puerta  
de Castilla-La Mancha  
al Mundo

Acceso a Internet y  
correo electrónico  
gratuitos, albergue  
gratuito de páginas  
corporativas y  
tienda virtual  
gratis durante el  
primer año y, a  
partir del segundo,  
por 90 Euros.

Castilla-La Mancha  
www.jccm.es

902 190 529

UCLM  
UNIVERSIDAD DE CASTILLA-LA MANCHA

fundación  
Insula Barataria

Jesús Bárcenas, presidente de Cepyme, muestra la preocupación de las pymes por los posibles cambios en el IRPF

## “Los módulos cumplen una gran función para el pequeño empresario”

ANA I. MOREIRA  
CLM

El recién elegido presidente de la Confederación de la Pequeña y Mediana Empresa (Cepyme), Jesús Bárcenas, es de sobra conocido en las páginas de este semanario dado que también es el presidente de los empresarios castellano-manchegos y hasta hace poco más de un mes también lo era de los ciudadrealeños.

Tampoco es nuevo en los órganos directivos de Cepyme, en los que lleva ya ocho años y por ello,

quizá, no es necesario que el anterior presidente Antonio Masa, con el que mantiene una gran relación, le haya tenido que dar muchos consejos. La relación de Cepyme con Castilla-La Mancha, según reconoce el propio Bárcenas, “ha sido muy próxima y muy intensa y, de hecho, ha desembocado en que el presidente sea de Castilla-La Mancha. No ha pasado por casualidad, sino porque llevamos muchos años trabajando en esta organización”.

De hecho, en el nuevo comité ejecutivo de la Confederación de la Pequeña y Mediana Empresa además de su presidente se en-

*Respecto al anuncio de huelga realizado por los sindicatos asegura que “es desproporcionado hacerla por los motivos que se alegan”*

cuentran otros cuatro empresarios castellano-manchegos, a saber: Angel Nicolás, presidente de la Federación Empresarial Toledana (Fedeto); José Luis García Panigua, también de esta organización toledana y que es uno de los vicepresidentes de Cepyme; Emilio Madrid, presidente de la Federación de

Panaderos de Ciudad Real; y Arturo Mesa, presidente de Ceoe-Cepyme de Ciudad Real.

En su discurso de toma de posesión Bárcenas marcó unas líneas de actuación de la organización que ahora preside que están en función de las principales preocupaciones del pequeño y mediano empresario. En este sentido, en declaraciones a este semanario se refiere a la parte del informe Lagares en la que se recogió la eliminación de la estimación de módulos en la reforma del IRPF. Una propuesta que desde Cepyme se quiere “parar y que recapaciten sobre ello, en el sentido de que los



Jesús Bárcenas lleva ya ocho años en órganos de Cepyme.

módulos ahora mismo están cumpliendo una gran función entre los empresarios pequeños y medianos”.

En caso de que se siguiera hacia adelante con la reforma, añade Bárcenas, “toda esta serie de empresas y autónomos pasarían a la estimación objetiva indirecta y esto supo-

ne pasar más tiempo llevando la contabilidad y papeles que trabajando”.

El problema-añade- no es económico “es de trámites, de llevar contabilidad, igual que lo lleva una empresa grande y eso crearía unas situaciones bastante preocupantes para el pequeño y mediano empresario”.

Una eterna reivindicación de los empresarios, tanto grandes como pequeños, es la reducción de los trámites administrativos y burocráticos y sobre este particular, Bárcenas asegura que este problema tiene dos partes: en primer lugar “la cantidad de trámites que hay que hacer para cualquier paso que hay que dar”, pero después la falta de rapidez en la gestión de documentos que hay que aprobar o contestar por la Administración.

Por otro lado, y respecto a la huelga general anunciada por los sindicatos por la reforma del desempleo que ha presentado el Gobierno, el presidente de Cepyme asegura que “entendemos desproporcionado hacer una huelga general por los motivos que se alegan” para añadir que “lo que tenemos claro es que hace falta una reforma en el tema del desempleo y, a partir de ahí, gustará o no, pero hay que hacerlo”.

En relación con esta reforma añade que “tanto desde Cepyme como de Ceoe, nos preocupa bastante ya que el proyecto de ley es bastante flojo porque no acomete todas las reformas que necesita el sistema de desempleo”.

## Ajema crea la asociación junior de jóvenes empresarios

REDACCION  
Albacete

La Asociación de Jóvenes Empresarios de la Provincia de Albacete, ha puesto en marcha la Asociación Junior de Jóvenes Empresarios.

El acto que fue presentado por el Secretario General de AJEMA, Víctor Gómez Serra, y el Portavoz de AJEMA, Miguel Ángel Hormigos, ha contado con el apoyo y ayuda del Vicedecano de Económicas de la Universidad de CLM, Juan J. Jiménez.

La Asociación Junior, consiste en una asociación juvenil dentro del seno de Jóvenes Empresarios para todos aquellos que siendo menor de treinta años tengan inquietudes empresariales y deseen llevar a la realidad sus proyectos contando para ello con todo el apoyo de AJEMA. Así mismo para ser miembros activos y participar de todas las actividades que se realicen dentro de la Asociación.

La creación de esta sección dentro de la Asociación tiene un doble fin, por un lado apoyar a todos aquellos jóvenes que se encuentran indecisos a la hora de iniciarse dentro del camino empresarial con un apoyo real y efectivo, tanto teórico como práctico, y por otro lado poner en contacto a los jóvenes con mayores inquietudes empresariales con aquellos empresarios ya constituidos.

REDACCION  
Ciudad Real

La Asociación Provincial de Empresarios de Centros y Academias de Enseñanza no Reglada mantuvo la primera reunión desde su asamblea del pasado mes de abril en la que se han definido una campaña y los procedimientos de trabajo que seguirá esta asociación contra el intrusismo.

En este sentido, se ha planteado denunciar ante Consumo a aquellas academias y particulares que se encuentren en situación irregular. Para ello se ha

## Los empresarios de Academias de Ciudad Real denunciarán a centros “irregulares”

*En su última reunión han definido una campaña y procedimientos a seguir ante el intrusismo*

establecido que la denuncia del asociado se proyecte con pruebas mediante la publicidad que estas academias hacen con su actividad. Una vez comprobado por la Asociación los hechos denunciados se comunicará con los respon-

sables de estas academias para solicitarles la acreditación del Impuesto de Actividades Económicas y la licencia de apertura, invitándoles a que si no los tienen, inicien los trámites de regularización y lo comuniquen; si no se produjese

esta situación en el plazo de 15 días la Asociación de Centros Privados de Enseñanza no Reglada comunicará la denuncia al centro y a la delegación de Consumo.

En relación con la Formación Profesional Ocupa-

cional se planteó la necesidad de comunicar a los centros las situaciones de “picaresca” que existe en relación con las becas de transporte y solicitarles que estén atentos a la hora de seleccionar a los alumnos.

Por otro lado, entre las

cuestiones que se plantea esta asociación cuya junta directiva se ha renovado hace escasas semanas es la revitalización de la asociación y la mejora de la comunicación con el asociado.

También se congratularon de haber conseguido sensibilizar a la administración en temas como el intrusismo en materia de formación privada y de la agilización en la tramitación de avales en materia de Formación Profesional Ocupacional.

MÓNICA MORENO

Ciudad Real

En el año 1999 el presidente de la empresa de Socuéllamos (Ciudad Real), Vinos & Bodegas, Román Cantarero, puso en marcha una joint venture con la sociedad portuguesa Destilacão Vinícola Torrejana, para la instalación de una fábrica de aguardientes vínicos en Tomelloso (Ciudad Real), lo que ahora es DVT España. Ya en 1996, ambas compañías habían puesto en marcha otra planta de destilación de alcohol vínico, Vinibasa S.A., en Almodrachejo (Badajoz).

Esta sociedad portuguesa comercializa cerca de 20 millones de litros de aguardientes vínicos necesarios para producir los vinos de Oporto y los brandys portugueses. "Antes de la joint-venture, Destilacão compraba el aguardiente a empresas de Francia e Italia. Nosotros hemos conseguido que lo produzcan y por lo tanto compren en España, y en Castilla-La Mancha, siendo los socios comercializadores", explica a este semanario el presidente de Vinos & Bodegas, Román Cantarero.

Toda la producción de DVT España, en Tomelloso, se destina a la exportación a Portugal. De tal manera que produce el 15% del total de las necesidades de la compañía portuguesa, que en materia prima supondría 1.500.000 hl. de vino, de los que DVT España destila unos 25 millones de litros y quiere crecer hasta suministrar el 50% de las necesidades de la compañía portuguesa unos 70 millones de litros de vino.

DVT España cuenta con una de las tecnologías de destilación más innovadoras de Europa, así como en soluciones medioambientales. Tiene una superficie de 50.000 metros cuadrados y una capacidad de destilación de 70.000.000 de litros.

En lo que se refiere al volumen de facturación, en su primer

Vinos&Bodegas tiene previsto alcanzar en los próximos ejercicios los 35 millones de euros

## DVT España destina el 100% de su producción a Portugal

Gracias a una joint venture con la sociedad portuguesa Destilacão Vinícola Torrejana, dedicada a comercializar aguardientes vínicos

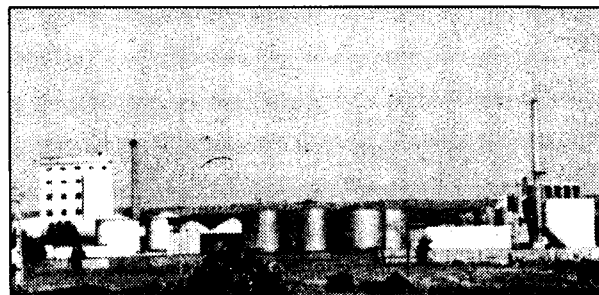
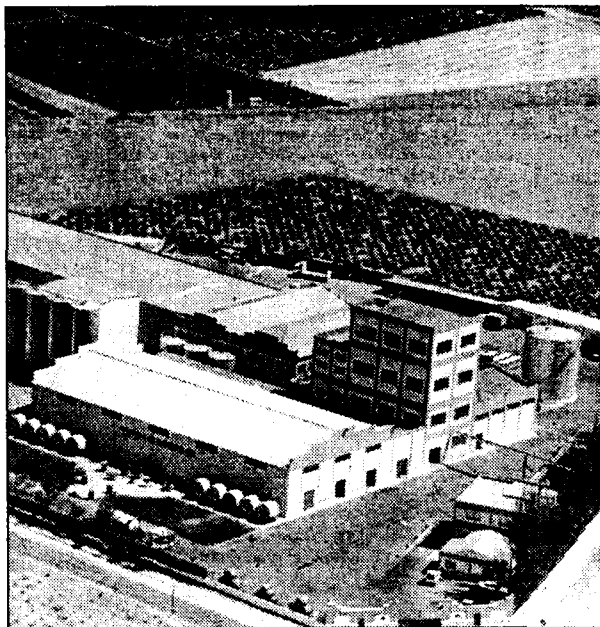

A la derecha, Vinos&Bodegas; en la parte superior, DVT España y a la parte inferior, la compañía portuguesa Destilacão Vinícola Torrejana.

ejercicio (correspondiente a la cosecha 2000-2001) alcanzó los 10 millones de euros. "Las previsiones para los próximos años son superar los 20 millones de euros, pues nos encontramos en un proceso de expansión y de crecimiento continuo", comenta Cantarero.

Uno de los planes de futuro más recientes de esta empresa ciudadrealera es el desarrollo de un proyecto de cogeneración de biomasa, que tendrá una capacidad de 10 MW, para finales de año, "y a continuación comenzar las obras de construcción que nos permitan ponerlo en marcha cuanto antes", añade el presidente de Vinos & Bodegas y consejero delegado de DVT España.

Vinos & Bodegas

En cuanto a la empresa Vinos

& Bodegas, con sede en Socuéllamos, se dedica desde 1997, a la elaboración y comercialización de vinos y de zumos de uva concentrados.

La compañía, una de las tres primeras productoras de zumo de uva concentrado del país, tiene tres divisiones. La primera es la que fabrica zumo de uva concentrado, vendiendo al exterior prácticamente el 100% de su producción, a países de Asia, Europa del Este, la CEE, así como a Estados Unidos y Canadá.

Esta división produce unas 14.000 toneladas de zumo de uva concentrado, lo cual supone unos 60.000 millones de litros de materia prima anuales, "con lo que contribuimos a la colocación en el exterior de los excedentes vitivinícolas de la región".

Asimismo envasan vinos de mesa, en cartón con la marca

"Tabernero" y cristal con las marcas "Palacio de Anglona" y "Posada de la Villa", de los cuales el 80% se comercializan en el exterior. También comercializan vinos de la Tierra de Castilla con las marcas "Aristócrata" y "La Nunciatura", y vinos con Denominación de Origen La Mancha, tales como "Añadas de Oro" y "Real Bodega".

Cuenta con una capacidad de envasado de 50 millones de litros en cartón y 20 millones de litros en cristal de 3/4 litros.

Actualmente están comercializando 15 millones de litros de envases de cartón y 4 millones de botellas, que se destinan fundamentalmente, a la CEE, África, Europa del Este y Asia.

En la división de zumos envasados, acaban de lanzar al

mercado un zumo de uva de alta calidad, de uvas macabeo para el blanco y de uvas tempranillo para el tinto, con el fin de venderlo tanto en el mercado interior como exterior con la marca "Uva-fresh", y en breve se envasarán zumos de melocotón-uva y piña-uva con la marca "V6 fresh", enriquecidos con calcio y 6 vitaminas.

Vinos & Bodegas dispone de unas instalaciones, en Socuéllamos, de 60.000 metros cuadrados y una capacidad de producción de 35.000 toneladas anuales de zumo de uva concentrado. "En el último año hemos incrementado la capacidad de producción, casi doblándola, con la instalación de un nuevo concentrador, ya que hemos entrado en nuevos mercados, y nuestro sistema de pro-

### Un premio a una trayectoria

Recientemente Román Cantarero, nacido en Horcajo de Santiago (Cuenca), ha sido galardonado con el Premio Nacional de Jóvenes Empresarios a la Innovación Tecnológica. "Este premio ha sido la recompensa al esfuerzo e ilusiones de muchos años de trabajo, y espero que sirva para animar a otros jóvenes emprendedores de nuestra región, a poner en marcha sus proyectos empresariales". Además de presidente de Vinos & Bodegas y consejero delegado de DVT España, es consejero de Vinibasa S.A. y de Sercoinver S.A., y vicepresidente primero de Avimes, vicepresidente de Aemzu, así como vocal de las interprofesionales, IVIM, e INTERMOSTO.

ducción es "just in time", lo cual nos permite producir y servir a los 4 días desde la recepción del pedido bajo las especificaciones de cualquiera de nuestros clientes en el exterior", comenta Román Cantarero.

El volumen de facturación de la compañía, que está implementando la ISO 9002, es de 15 millones de euros, aunque al igual que en DVT España, pretenden llegar en los próximos ejercicios a los 35 millones de euros. "Una de las razones de este incremento en las ventas es porque nos estamos introduciendo en nuevos mercados y nuestros productos, tanto los vinos como los zumos, están teniendo muy buena acogida", indica el presidente de Vinos & Bodegas.

M. MORENO

Cuenca

La Cooperativa Dulce Nombre de Jesús, situada la localidad conquesa de Casas de Guisarrros, tiene previsto empezar a embotellar su producción de vino la próxima campaña, aprovechando los servicios que ha comenzado a prestar la cooperativa de segundo grado, Cooperjúcar. La previsión es que embotellen entre el 20 y el 25% de la producción total.

Esta cooperativa

## Dulce Nombre de Jesús empezará a embotellar la próxima campaña

cuenta con 162 socios y tiene una producción, dependiendo de la cosecha, de unos 3.500.000 kilos. Hasta esta campaña el 100% se comercializaba a granel, estando el 75% orientado al mercado portugués, mediante dos convenios que tienen firmados con dos compañías portuguesas. El resto de la cuota se vende en el

mercado interior, principalmente a empresas vinícolas de esta comunidad autónoma.

El vino que elaboran es de la variedad cencibel, bobal y airén. Disponen de unos depósitos con capacidad para 4.000.000 kilos, siendo de acero inoxidable y de cemento.

El gerente de la Cooperativa Dulce Nombre

de Jesús, Guillermo Martínez, comenta que en estos momentos se encuentran en la fase de tramitar las marcas con las que van a vender su producción, siendo estas Hoya don Pedro y Peli-forro, y están acogidos a la Denominación de Origen Ribera del Júcar.

"La segunda fase, una vez que ya embotellemos, es la búsqueda de

mercados para comenzar a embotellar. Esta

iniciativa ha tenido una buena acogida entre los socios y se han puesto muchas ilusiones", explica el gerente de la cooperativa, Guillermo Martínez.

**Empresa Líder sector inmobiliario Rústico y Ocio:  
Te ofrece la mejor oferta de autoempleo**

Mínima Inversión. Dedicación Total. Carnet de Conducir B-1.  
No necesaria Experiencia. Formación a Cargo de la empresa.

**IMPORTANTES SUBVENCIONES**

TFNO. 923 25 71 89 E-MAIL: colaboradores@rusticas.com  
www.rusticas.com

La Federación Empresarial Toledana ha preparado un largo programa de actividades, tanto culturales como lúdicas

## Pistoletazo de salida a los actos del XXV Aniversario de Fedeto

MÓNICA MORENO  
Toledo

El presidente de la Federación Empresarial Toledana (Fedeto), Ángel Nicolás, acompañado por el secretario general de la organización, Humberto Carrasco, ha presentado el programa de actuaciones previstas para celebrar el XXV Aniversario de la creación de Fedeto. Nicolás, al principio de su intervención, indicó cuáles son las premisas fundamentales de Fedeto, "se trata de una organización empresarial con carácter voluntario que lo que pretendemos es desarrollar el asociacionismo entre todas las empresas, con el fin un medio empresarial que es fundamental a la hora de negociar convenios y nuestra postura ante administraciones".

Fedeto se creó en 1977 y comenzó con un gabinete jurídico-laboral-económico y contable, y unas cincuenta empresas de los sectores metal, madera y comercio. Hoy en día, con unas 21.000 sociedades en su seno y 76 sectores, están asesorando a empresarios autónomos, pequeñas empresas y grandes industrias, en materia de medio ambiente, urbanismo, comercio exterior, innovación, calidad, formación, prevención de riesgos laborales, fis-

Ha comenzado el 16 de mayo con una de las cinco conferencias previstas, a cargo de economista Emilio Ontiveros

calidad, subvenciones y creación de empresas.

El presupuesto actual de la organización empresarial alcanza los 6 millones de euros y una plantilla de 80 trabajadores.

Los actos conmemorativos, que terminarán a finales de año con la entrega de los tradicionales galardones empresariales, comienzan el 16 de mayo, coincidiendo con la Asamblea General Ordinaria de la Federación, con el escopetazo de salida del presidente de

la Junta de Comunidades, José Bono, y con una conferencia del economista, Emilio Ontiveros. "Se trata de una de las cinco conferencias que se realizan a lo largo de todo el año. Pretendemos contar con personas que tengan un reconocido prestigio en el ámbito empresarial y de la economía nacional, aportando conocimientos a los empresarios, así como una visión de cómo nos ven desde fuera de la provincia", explicó Ángel Nicolás.

El presidente de Fedeto comentó el elevado nivel de los ponentes de las jornadas, entre los que se encuentran el



En la imagen, el presidente de Fedeto, Ángel Nicolás, junto a su secretario, Humberto Carrasco.

presidente de la Ceoe, José María Cuevas, el presidente del Gobierno, José María Aznar, el presidente del Gobierno, Adolfo Suárez. Asimismo resaltó la labor que ha realizado durante mucho tiempo, y todavía hoy lo hace, el secretario general, Humberto Carrasco, "que es el que lleva el día a día, el que ha estado al frente de muchos problemas".

La celebración del XXV Aniversario de Fedeto también incluyen actos lúdicos, siendo el concierto que el próximo 13 de julio dará en Toledo Julio Iglesias, uno de los que mayor expectación ha causado (ver cuadro adjunto).

PROGRAMA DE ACTOS	
15 DE JUNIO:	Grandiosa Corrida de Toros: Finito de Coroba, Eugenio de Mora y José Luis Triviño.
13 DE JULIO:	Concierto de Julio Iglesias en el Campo de Fútbol "Salto del Caballo", a las 10 de la noche.
31 DE AGOSTO:	Gran Fiesta de la Fraternidad: Actuación del Duo Dinámico y Azúcar Moreno. Colabora la Asociación de Hostelería con atracciones desde la 6 de la tarde en el Recinto Ferial La Peraleda.
31 DE AGOSTO:	Acto de reconocimientos a empresarios relevantes.
ACTO DE CLAUSURA:	Mes de diciembre, con la entrega de los Galardones Empresariales.
Nota: Todos los actos son exclusivos para los asociados a Fedeto.	

**Empresas toledanas conocerán en junio el mercado portugués**

REDACCIÓN  
Toledo

La Oficina de Comercio Exterior de la Federación Empresarial Toledana (Fedeto) viajará en el mes de junio con destino a Lisboa, Oporto y otras ciudades portuguesas, con empresas de la provincia de Toledo interesadas en conocer el mercado luso. Se pretende establecer una destacada agenda de visitas para los empresarios, para que puedan mostrar sus productos a las empresas portuguesas que estén interesadas en ellos.

Portugal, junto con Francia y Alemania, son los principales destinos de las exportaciones de las empresas españolas. Fedeto considera que a través de los contactos que van a realizar las empresas que participan en la delegación, se pueden establecer unos interesantes lazos de intercambio comercial. El montante de las exportaciones toledanas al país vecino asciende a 155 millones de euros.

Esta es la segunda delegación que en 2002 organiza la Oficina de Comercio Exterior de Fedeto, puesto que en el mes de marzo realizó la primera con empresas toledanas que visitaron Alemania.

## La Cámara de Albacete prepara una misión comercial a Turquía

DAVID GARCÍA  
Albacete

La Cámara de Comercio de Albacete, en su afán de ayudar a los empresarios continúa desplegando una gran actividad dentro del campo de comercio exterior. En este sentido, el departamento que se ocupa de esa actividad, prepara una misión plurisectorial a Turquía, de acuerdo con el Plan Cameral de las Exportaciones del presente año, en co-

laboración con la Consejería de Industria y Trabajo de la Junta de Comunidades.

En este sentido, es conveniente que las empresas que deseen participar en dicha misión comercial, antes del día 24 de este mes de mayo lo notifiquen en el departamento de Comercio Exterior de la Cámara.

Las exportaciones a Turquía, en los últimos años han experimentado un considerable aumento.

En el año 1999 estas exportaciones alcanzaron la cifra 1,2 millones de euros; en el año 2000 2,5 millones. Un aumento de más del 210% respecto al anterior. Ya en el 2001, las exportaciones de Albacete a Turquía sobrepasaron la cifra de 3,6 millones de euros, lo que significa un crecimiento equivalente al 36% teniendo como referencia el año precedente.

Los productos líderes que Albacete vende a Turquía son:

cueros y pieles, artículos de pelería, productos semielaborados de metal, equipos y maquinaria agropecuaria, calzado, productos siderúrgicos, armas deportivas y municiones, electrónica e informática y menaje de cocina.

La operativa de la misión consistirá, en entrevistas personales previamente concertadas, que tendrán el apoyo de la oficina Comercial de España en Turquía.



El cuero es uno de los productos que más se exportan a Turquía.





El proyecto está redactado por la empresa catalana Greem Project

## El campo de Golf de San Clemente tendrá un coste de 2 millones de euros

RODOLFO LLOPIS  
Cuenca

*El Ayuntamiento y la Federación Española de Golf firmarán un convenio para la construcción de este recinto*

Aunque la iniciativa partió desde un primer momento del Club de Golf "Laguna del Tito", que cuenta en la actualidad con 160 socios que practican este deporte, será el ayuntamiento de San Clemente el que asuma la construcción del campo

de 18 hoyos precisamente en el paraje que lleva el nombre del club, cuyas obras supondrían una inversión próxima a los 2 millones de euros según

el proyecto técnico que ha redactado la empresa Greem Project, de Tarragona, una de las pocas que existen en España especializadas en este tipo de recintos deportivos.

Según Pedro Pérez Maza, vicepresidente del Club de Golf "Laguna del Tito", de San Clemente, este proyecto comenzará a ser una realidad en un plazo de tiempo razonable, una vez el ayunta-

miento de San Clemente y la Federación Española de Golf firmen el convenio de colaboración correspondiente mediante el cual ambas partes se comprometen a ejecutar la construcción este campo de golf. El recinto dis-

pondrá de una superficie de 57 hectáreas de terreno que discurren muy cerca del río Rus y que incluso

afectan a un pequeño yacimiento arqueológico de cierto interés que quedará protegido como un atractivo más para quienes vayan a practicar el golf a este campo. De esas 57 hectáreas 42 fueron adquiridas en su día por el Club de Golf de San Clemente mediante un crédito hipotecario a 15 años con la Caja Rural de Cuenca de 180.000 euros, unos 30 millones de pesetas.

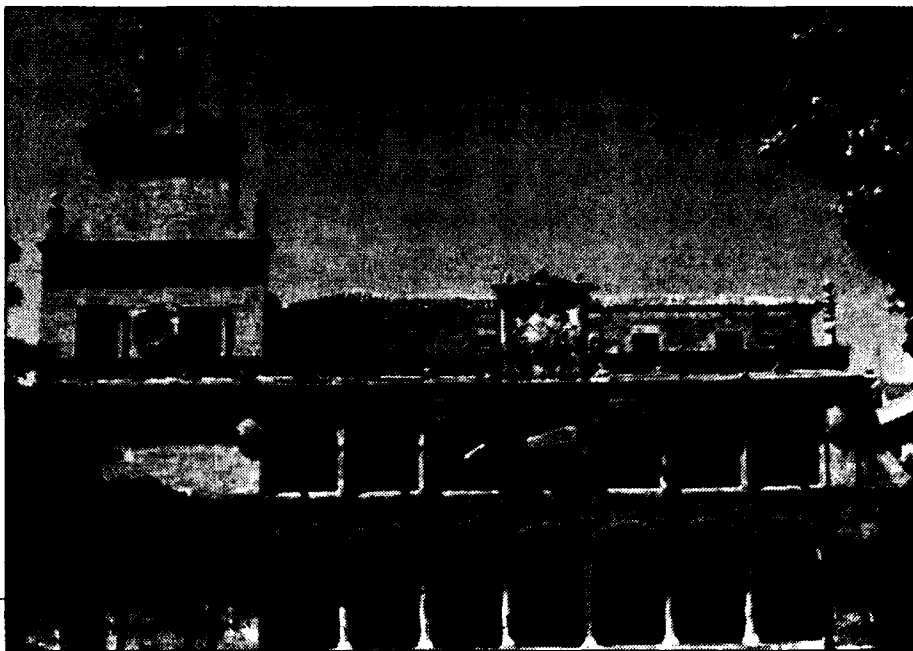

El Ayuntamiento de San Clemente la construcción de este campo de golf.

El vicepresidente del Club de Golf de San Clemente ha señalado que las obras del campo se iniciarán una vez se hayan conseguido las oportunas autorizaciones por parte de la Confederación Hidrográfica del Guadiana, la Consejería de Educación y Cultura en materia de bellas artes, así como del ayuntamiento de Vara del Rey

puesto que parte de los terrenos están dentro de este término municipal.

El Campo de Golf "Laguna del Tito" dispondrá de un hotel con 140 plazas en 70 habitaciones y contará con casa club, restaurante, cafetería, cuarto de palos, tienda del club y servicios administrativos. Este hotel saldrá a subasta y se adjudicará a una de las ca-

denas nacionales de prestigio y está presupuestado en 600 millones de pesetas, unos 3,2 millones de euros.

La proximidad de San Clemente a la autovía de Levante y Andalucía han aconsejado a los promotores del proyecto afrontar esta iniciativa que dará muchos puestos de trabajo a la comarca de la villa manchega.

### La Fiesta de Rus acogerá el III Mercado Medieval Renacentista

REDACCIÓN  
San Clemente (Cuenca)

La localidad conquense de San Clemente acoge, entre los días 18 y 19 de mayo, el III Mercado Medieval Renacentista, que enlazará con la celebración de la "Fiesta de Rus", del día 20 del mismo mes, declarada de Interés Turístico Regional en el año 2000.

Se prevé que este año acudan a este mercado más de cincuenta artesanos procedentes de diferentes puntos de la geografía española. Asimismo, se han programado diferentes actos para los visitantes, entre los que se encuentran actividades culturales, con artesanos, juglares, bufones, malabares, teatro de calle y conciertos de música.

Con este III Mercado Medieval Renacentista el Ayuntamiento de la localidad pretende recordar y potenciar el acontecimiento histórico de la concesión de un Privilegio Real por parte de la Reina Isabel La Católica a San Clemente en 1746, por el que se concedió a la villa un mercado franco, y libre de impuestos.

Las instalaciones de las que va a disponer Motilla del Palancar con este complejo de servicios de hostelería facilitarán el futuro del municipio a la hora de programar convenciones, reuniones de empresarios, así como bodas, grandes banquetes.

La empresa promotora de este Area de Servicios de Motilla del Palancar y la Consejería de Industria y Trabajo de la Junta de Comunidades han programado dos módulos de formación para seleccionar camareros y personal auxiliar que luego pueda ser contratado para atender a los usuarios de las referidas instalaciones.

RODOLFO LLOPIS  
Cuenca

El próximo mes de julio está previsto que abra sus puertas el restaurante, la cafetería y los salones de bodas del Area de Servicios de Motilla del Palancar, una vez concluyan las obras de construcción del edificio que albergará estas tres actividades. La ejecución del proyecto va a suponer para la empresa promotora - Area de Servicios Motillana, S.A. - una inversión de 13 millones de euros (230 millones de pesetas), según ha confirmado a la redacción de este periódico Angel Villora, unos propietarios de esta actividad industrial.

## Comienzan las obras del complejo hostelero de Motilla de Palancar

*Consta de un restaurante, cafetería y salones para bodas y convenciones y tiene un coste de 1,8 millones de euros*

Esta es la única área de servicios que se está desarrollando en la autovía de Madrid-Levante a su paso por el término municipal de Motilla del Palancar desde que entró en funcionamiento esta importante vía de comunicación. Hasta el momento dispone de una gasolinera que dispone de cinco surtidores, cuatro con

ocho mangeras y una con dos, que entró en servicio en agosto de 2001 y cuya inversión, incluidos los accesos desde la autovía, supuso un desembolso de 1,8 millones de euros (300 millones de pesetas). Sólo la gasolinera ha significado la creación de 10 puestos de trabajo y está prevista la ampliación de la plantilla con

22 puestos más para atender al público que utilice el restaurante, la cafetería y los salones de bodas y convenciones que acaban de empezar a construirse en dos plantas de 1.500 metros cuadrados cada una de ellas.

El presidente de la sociedad promotora, Angel Villora Mora, ha manifestado que con esta ini-

ciativa de un grupo de empresarios de Motilla del Palancar "hemos pretendido rentabilizar lo más posible el paso de la autovía por este término municipal, dando servicios a los usuarios de esta vía de comunicación y creando puestos de trabajo que beneficien a los jóvenes de la localidad".

Contará con 22 habitaciones, incluidas dos suites y dos bungalows

# El Hotel Plaza de Almadén podría empezar a funcionar en julio

A. I. MOREIRA/REDACCION  
Ciudad Real

A partir del mes de julio la Agrupación nacional "Estancias de España" tiene previsto abrir al público el Hotel Plaza de Toros de Almadén, que se encuentra situado en la emblemática plaza de la citada localidad y que forma parte de un complejo turístico cultural. El establecimiento contará con 22 habitaciones, en las que se incluyen dos suites y dos bungalows.

Todo el complejo es propiedad del Ayuntamiento almadenense y según han explicado a este semanario fuentes del citado Consistorio, la plaza incluye el hotel, un mesón restaurante y dos museos taurino y etnológico y también una oficina de Turismo comarcal.

Las obras de rehabilitación se han llevado a cabo en un plazo de cuatro años y en las mismas se han invertido más de 2,4 millo-

**El Ayuntamiento ha invertido 2,40 millones de euros en la rehabilitación de todo el entorno del emblemático monumento**

nes de euros (400 millones de pesetas) entre los años 1999 y 2002.

Desde el pasado mes de julio el Ayuntamiento concedió la explotación de la plaza de Toros y sus dependencias a "Estancias de España". Esta agrupación ha realizado una inversión inicial de 480.000 euros (80 millones de pesetas) para el equipamiento hotelero y del restaurante. En principio se prevé crear 12 nuevos puestos de trabajo estables para el normal desarrollo de las actividades, además de los que de forma temporal se puedan precisar.

La alcaldesa de Almadén, Josefa Babiano, señala en relación con esta enorme apuesta del Consistorio que supone un "enorme esfuerzo" del Ayuntamiento y de la Junta "por convertir este

impresionante recinto en un motor hostelero y turístico que impulse los esfuerzos de diversificación económica que administraciones y empresarios realizamos en la comarca".

El Ayuntamiento almadenense adquirió en junio del año 1998 este inmueble, en estado de ruina inminente, por un valor de 48 millones de pesetas (290.000 euros), e inició todos los trámites para su restauración siempre según el Informe de bases de restauración el coso, elaborado por la Consejería de Cultura.

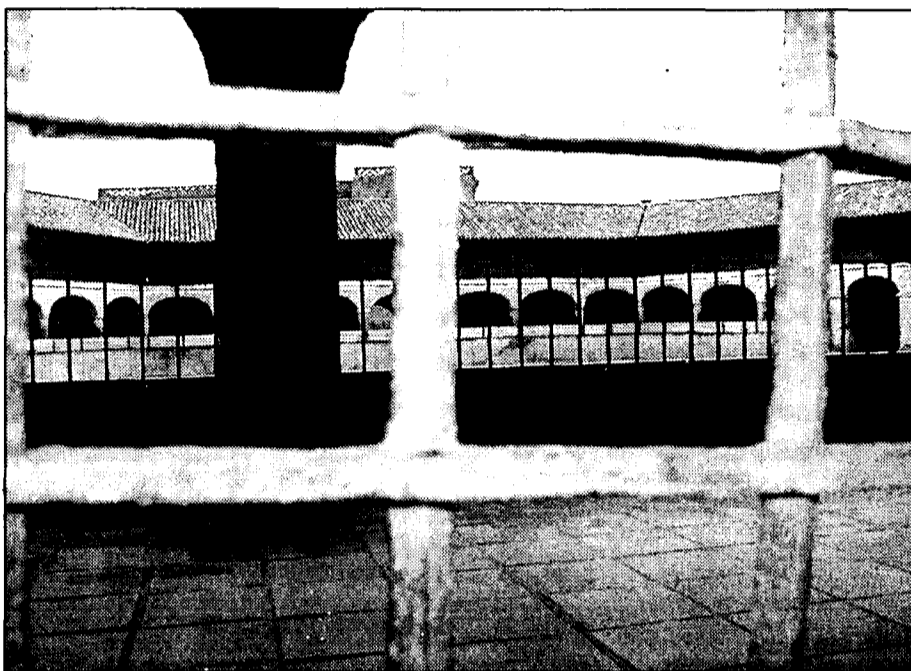

La plaza data del siglo XVIII y es la única del mundo de carácter exagonal.

“ ”  
**Todo el complejo es propiedad del Consistorio de la localidad que lo ha rehabilitado**

“ ”  
**Estancias de España ha invertido 480.00 euros y creará 12 empleos fijos**

## Será el quinto establecimiento de Estancias de España en la región

Estancias de España es una organización de carácter privado (a diferencia de Paradores de España) que explota hoteles y restaurantes en edificios históricos. La agrupación empezó a funcionar entre los años 91 y 92 y en Castilla-La Mancha cuentan con cinco establecimientos adheridos, dos en Toledo; dos en Cuenca y a partir de ahora el Hotel Plaza de Toros de Almadén, en Ciudad Real. En Toledo, los establecimientos son: Hotel Pintor El Greco y el restaurante Venta de Aires. En Cuenca, el Hotel Cueva del Fraile y el Hotel Leonor de Aquitania. De momento y a corto plazo no tienen previsto incluir en su red más establecimientos de la región. En total disponen de 65 centros adheridos. En la presente edición de Fitur, Estancias de España ya promocionó la inclusión del Hotel Plaza de Toros de Almadén en su directorio internacional, así como en su página web.

## Los hosteleros de Daimiel se interesan por promocionar la localidad

REDACCIÓN  
Toledo

La Asociación Provincial de Empresarios de Hostelería ha mantenido una reunión con representantes del sector en Daimiel con el fin de que exista una mayor y mejor promoción de dicha localidad. Un grupo de empresarios de hostelería de Daimiel tuvo la inquietud de reunirse para promocionar el parque nacional de Las Tablas y Daimiel en sí. Ante esta iniciativa la Asociación Provincial ha cogido el testigo, junto con la Asociación Local de Empresarios de Daimiel, (ambas integradas en CEOE-CEPYME de Ciudad Real) y van a realizar diversas acciones con este objetivo como es una mayor promoción, formación, información, etc.

De esta forma se estrecharán los lazos entre el sector hostelero de Daimiel y la Asociación de Hostelería y prueba de ello es que formará parte como vocal de dicha organización empresarial un empresario daimieleño.

Por otra parte, la Asociación ha celebrado un encuentro y una demostración a cargo de un técnico de la Universidad de Alcalá, en el que se ha mostrado cómo modificar los datos de cada uno de los empresarios que cuentan con una página en la Central de Reservas regional. Dentro de esta Central figurarán de forma gratuita todos los asociados a Hostelería a nivel provincial.

MÓNICA MORENO  
Toledo

La Asociación Provincial de Empresarios de Hostelería de Toledo ha organizado por tercer año consecutivo una nueva edición de las Jornadas de la Tapa, a través de las cuales se pretende consolidar la cultura del tapeo y potenciar la imagen de los establecimientos hosteleros de la provincia. En esta edición, que tendrá lugar entre los días 16 al 19 y del 23 al 26 de mayo, participan 26 establecimientos, todos ellos, excepto

## Toledo celebra las III Jornadas de la Tapa, con 26 establecimientos

**La Asociación Provincial de Empresarios de Hostelería espera superar los siete mil votos alcanzados el año pasado**

uno, de la ciudad de Toledo.

El presidente de la Asociación Provincial de Empresarios de Hostelería, Raimundo Vidales, comentó que "existe una gran confianza por parte de los empresarios en estas Jornadas de la Tapa".

Por su parte el vicepresidente de la Asociación, Ventura del Álamo, indicó que "la experiencia de las anteriores jornadas ha sido muy positiva tanto por la promoción que ha supuesto para los participantes, como por el atractivo de las tapas presenta-

das y la buena aceptación que han tenido entre el público".

En esta edición se esperan superar los 7.000 votos del año pasado. Asimismo el precio de la tapa es libre e independiente de la consumición, aunque no podrá superar los 2,25 euros.

Habrà un jurado calificador que premiará las tres mejores tapas presentadas a concurso, valorando la originalidad, la presentación y la relación calidad-premio. "También se dará especial importancia al sabor-degustación con el objetivo de equili-

brar las oportunidades de todos los participantes", explicó Ventura del Álamo.

En la presentación de estas Jornadas, Raimundo Vidales también adelantó que la Asociación pretende hacer una Guía de Tapas, que se pondrá a disposición de los turistas en todos los hoteles de la ciudad de Toledo. "Queremos que el turista tenga un documento al que dirigirse y que tenga concentrada toda la oferta gastronómica de la ciudad", añadió Vidales.

## Saiz: "No sería una mala decisión pedir un tipo de interés fijo"

ANA I. MOREIRA  
C-LM

El subdirector general de Caja Castilla-La Mancha señala que las empresas se están interesando ahora por la cobertura de riesgos de tipos

El club de empresas de Caja Castilla-La Mancha ha dedicado su último encuentro a la "Empresa y Gestión de los Riesgos Financieros". El subdirector general de CCM, perteneciente a la División financiera de la entidad, Francisco Javier Saiz, fue el moderador de esta jornada en la que los empresarios asis-

**“ ”**  
**El grado de endeudamiento se ha duplicado en relación a los últimos años**

tentes fueron informados de cuestiones como la gestión de la liquidez y del endeudamiento, así como de las alternativas de financiación o los instrumentos de gestión de riesgos. En esta entrevista concedida a nuestro semanario, Saiz relata algunas de las cuestiones allí planteadas y contesta a algunas preguntas relacionadas con el escenario financiero actual y futuro tanto de empresas como de familias o particulares.

En este contexto, las perspectivas de los tipos de interés son una pregunta obligada a la que el subdirector de CCM contesta señalando que existe "cierta estabilidad. Esto cambia cada semana en función de la publicación de baterías de datos pero, la verdad es que pensamos que habrá subidas de tipos en Estados Unidos...ya no hay posibilidad de bajada y los próximos movimientos serían al alza. Creemos que, todavía van a tardar un tiempo pero dentro de este año podemos ver subida de tipos en Estados Unidos, no antes del verano y vamos a ver como se siguen comportando algu-

nos datos, porque ha habido una liquidación de inventarios, y lógicamente para el relanzamiento de la inversión primero tiene que haber una liquidación de existencias. Se ha producido de manera muy notable pero los datos de beneficios empresariales producidos y esperados están siendo

bastante negativos en Estados Unidos...Y los datos de Alemania tampoco están muy halagüeños..."

En el transcurso de la jornada se abordó este asunto de los tipos de interés del que Saiz señala que "todos estamos acostumbrados a ver el tipo nominal, quien me da menos, y se comentó que dado que esto ha tocado suelo y que a medio y largo plazo es de subida de tipos y pensando que los endeudamientos de las familias y las empresas son a larguísimo plazo, de 20 ó 25 años, no es tan relevante cual es la situación de los tipos ahora mismo, sino la carga financiera a lo largo de un período tan dilatado. Se planteó que en un momento como éste en el que los tipos han tocado suelo y se puede ver aumentos más altos que los actuales, una consideración es tomar tipos fijos a largo plazo".

Más explícito en otra parte de sus declaraciones señalaba que "no sería ninguna mala decisión pedir tipo fijo. Algunas empresas sí que han pedido que se les arbitrara una permuta de tipo variable a tipo fijo e incluso también



J. POZO

Francisco Javier Saiz, subdirector general de CCM. División de Financiación.

lo ha pedido alguna Administración local".

El grado de endeudamiento actual de empresas y familias es muy alto tanto en Estados Unidos como en Europa y según los datos de los que se dispone "se han duplicado en relación a hace unos años y además está el dato curioso de Europa, que tradicionalmente tenía un ratio de endeudamiento sobre renta disponible, en el caso de las familias, o sobre beneficios operativos, en el caso de las empresas, inferior al americano, que ha igualado e incluso con tendencia a superar las medias americanas" en palabras de Saiz.

Todo ello "puede ser relevante de cara a la salida de este final de ciclo y de relanzamiento económico tanto del consumo de las familias como de los beneficios empresariales. Puede ser relevante porque es nuevo en relación a otros ciclos, en el que la carga financiera y el endeuda-

miento es muy alto", añade.

Como ejemplo, cita que en Estados Unidos, "el endeudamiento medio de las empresas es de casi cuatro veces los beneficios operativos".

En esta exposición de la coyuntura empresarial actual, otras "amenazas" que se puede percibir en el panorama general es el estancamiento de beneficios empresariales y en algunos casos reducción, la inflación o carestía de los activos bursátiles y la inflación o carestía del sector inmobiliario.

En el plano positivo se atisba un escenario estable de inflación, "un tipos de interés en los que no se prevé una subida inmediata sino a medio plazo y no excesiva", en palabras del subdirector de CCM y una estabilidad en los tipos de cambio.

Los empresarios también fueron informados de las diferentes fórmulas que pueden utilizar para

financiarse y entre ellos Saiz señala "la sindicación que ofrece la posibilidad ante proyectos singulares de inversión de organizar sindicaciones para traer recursos a través de la caja y de nuestros socios financieros"...También existen "financiaciones estructuradas, de estructuras para uno de los proyectos filiales de empresas y finalmente los instrumentos de financiación de cobertura: cómo cubrir los riesgos de tipos de interés, sobre todo para las empresas. Hay instrumentos para cerrar esos riesgos vía futuro, vía swaps, tanto en tipos de interés como en riesgos de divisas".

La cobertura de riesgos de divisas han sido siempre bastante demandados por las empresas que hacen comercio exterior, y últimamente se está utilizando cada vez más la cobertura de riesgos de tipo de interés, y incluso se está cambiando de variable a fijo, reconocía Saiz, dado

### Trajes a medida para cada situación

Desde la División Financiera de CCM y concretamente desde uno de sus áreas, la de tesorería y mercados de capital, se ofrece a sus clientes una gama de productos muy variado. Sobre este particular Saiz apunta que "nosotros estamos en condiciones de ofrecer instrumentos de cobertura a las propias empresas... quien tiene préstamos a tipo variable y considera que los tipos pueden subir y decide fijar ese riesgo, hacer permutas, por tanto, de tipo de interés variable a fijos. Dos instrumentos que se están utilizando son opciones y futuros. Dentro de opciones y futuros, hay muchísima sofisticación de muchísimos productos y los nombres es lo de menos. Se trata de que

cada necesidad se les diseñe un traje a medida de sus necesidades: cerrar los riesgos del tipo de interés para que si suben los tipos no tener una carga financiera superior; quiere cerrar una opción sobre divisas para en base a los flujos previstos de sus ventas en los próximos meses garantizar una conversión de un dolar a euro, etc.... Las familias sobre las que estriban los productos tienen muchos nombres: los collar, los floor y luego en función de las primas que se pueden pagar, uno busca los rangos que les interesan, es decir en la medida que ajustes los precios más altos o más bajos en función de la volatilidad que sobre este tipo haya en el mercado. Lo que se cotiza y por lo que se paga prima es por la volatilidad".

que a pesar de que estamos en tipos de interés bastante estables es previsible que repunten, por lo tanto es ahora cuando las empresas están interesando más por la cobertura de los tipos de interés".

## CCM aportará 13 millones de € a la Obra Social y cultural

RODOLFO LLOPIS  
Cuenca

La primera entidad financiera de la región - Caja Castilla-La Mancha - ha decidido aportar más de 13'823 millones de euros al presupuesto de la Obra Social y Cultural para este ejercicio de 2002, tras el acuerdo adoptado en la última Asamblea General celebrada en su sede central de Cuenca, con el fin de atender las múltiples actividades que organiza y desarrolla CCM dentro del objetivo de contribuir al difundir y divulgar la cultura y las diferentes manifestaciones artísticas que tienen como protagonista a la región en su conjunto a

personajes de renombre en distintas facetas sociales.

Durante la Asamblea General celebrada en el edificio del Parque de San Julián, de Cuenca, la entidad aprobó las cuentas anuales del 2001, así como el balance, la cuenta de resultados y la memoria, el informe de gestión correspondiente al mismo ejercicio y las cuentas anuales consolidadas de la Caja y del Grupo de Sociedades dependientes, así como la propuesta de aplicación de los excedentes.

Con los datos en la mano durante el pasado ejercicio CCM registró unos beneficios de 66,424 millones de

euros - un 17'53 por ciento más que en el ejercicio de 2000-.

La Asamblea General también aprobó la propuesta de modificación de los estatutos sociales que rigen el funcionamiento para su adaptación al texto de la ley de Cajas de Ahorros de la comunidad autónoma en lo que hace referencia en concreto a los artículos 29 y 43, respectivamente.

Los consejeros que asistieron a la última Asamblea General tuvieron conocimiento del crecimiento experimentado por Caja Castilla-La Mancha en materia de concesión de créditos durante

2001 con un montante de 4.668'91 millones de euros, lo que representa un aumento de casi un 14 % más que en el año de 2000. Igual tendencia se dio en lo que se denominan recursos ajenos que crecieron un 15'36 por ciento, que acumulan un total de

6.628,71 millones de euros. Las cifras expuestas en la Asamblea General ponen de manifiesto que Caja Castilla-La Mancha continúa inmersa en un proceso de cre-

cimiento en resultados y al mismo tiempo está siendo protagonista de una significativa expansión.

“ ”

**También se aprobó la propuesta de modificación de los estatutos sociales de la entidad financiera**

“ ”

**CCM registró en 2001 un beneficio de 66,4 millones de euros, un 17% más que en el año 2000**

“ ”

**Los depósitos ascienden a 402 millones de euros, con un crecimiento interanual del 8 por ciento**

## Caja Rural Cuenca consigue un BAI de 1,5 millones de euros

REDACCIÓN  
Cuenca

Caja Rural de Cuenca ha cerrado su balance al 31 de marzo de 2002 con un beneficio antes de impuestos de 1,5 millones de euros.

Los depósitos ascienden a 402 millones de euros, con un crecimiento interanual del ocho por ciento. Los recursos propios aumentan un 12,8 por ciento elevándose a 29,8 millones de euros.

En lo que se refiere a la inversión crediticia, ésta se ha incrementado un 11,5 por ciento, alcan-

zando 290 millones de euros, en tanto que la morosidad se mantiene en el 1,1 por ciento de la inversión.

En conjunto, el balance se sitúa en un total de 495 millones de euros,

registrándose un crecimiento interanual del 9,5 por ciento.

Por último, hay que recordar que la entidad cuenta con 200 emplea-

dos y un total de 74 oficinas, habiendo abierto el pasado mes de enero una nueva sucursal en la localidad conquense de Montalbo.

# Mirador de la Bolsa

## ANTICIPANDO LAS CLAVES DEL MERCADO

Los resultados de Sol Meliá han sido bastante malos. Se esperaban 17,2 millones de euros de beneficio y han sido 9,6, con una caída del 68%. A la espera de tener más detalles, da la sensación de que todo esto es derivado de una menor demanda de plazas hoteleras, algo que tiene gran incidencia en Sol Meliá debido a su alto apalancamiento operativo.

El fallecimiento del presidente de Unión Fenosa es algo que afecta mucho a la compañía, ya que era una persona que había llevado las riendas desde hace muchos años y cuyo liderazgo era prácticamente absoluto. Había transformado la compañía hasta hacerla la más interesante del sector. Aparte de la pérdida, aumenta la

sensación de que el paquete que tiene el BSCH pudiera estar más proclive a ser vendido.

Telefónica de Argentina, del grupo español Telefónica, perdió 2.484 millones de pesos (766,7 millones de dólares) en el primer trimestre del año, según un comunicado entregado por la compañía a la Bolsa de Co-

mercio de Buenos Aires. El patrimonio neto de Telefónica de Argentina (activos menos pasivos) se redujo el 93 por ciento hasta 188 millones de pesos (unos 58 millones de dólares). Las pérdidas se atribuyen a la grave crisis económica que afecta a Argentina y a la depreciación que sufrió el peso desde comienzos de enero pasado, cuando se abandonó la política de paridad cambiaria con el dólar que regía en este país desde abril de 1991.

La inflación interanual española se situó en el 3,6% después de integrar la subida del 1,4% del

mes pasado, mientras que la subida de los precios en doce meses en el conjunto de la zona euro era del 2,5% en marzo pasado. El ministro español de Economía, Rodrigo Rato, quiso restar hoy importancia a las causas de la inflación en la Unión Europea, que se debe sobre todo a "tensiones coyunturales" como el paso al euro o el encarecimiento del petróleo por la crisis en Oriente Medio.

La actividad de las fábricas de Estados Unidos se intensificó en abril y los precios al consumidor mostraron su mayor alza en casi un año, en una señal de que la debilidad creada por los ataques del 11 de septiembre está desapareciendo en la mayor economía del mundo. La Reserva Federal dijo el miércoles que la producción industrial de Estados Unidos aumentó 0,4 por ciento en abril, el cuarto incremento mensual consecutivo que refleja parcialmente una mayor producción de automóviles. La compañía petrolera Repsol venderá alrededor de un 20% de Gas Natural a través de una colocación en bolsa y reducirá de esta forma su participación en la compañía gasista.



**José Manuel Plaza**  
Analista independiente

### RUMORES

Los rumores de mercado apuntan a la posibilidad de que REPSOL quiera vender un 5% de su participación en Gas Natural para hacer frente a próximos vencimientos de deuda.

Rumores de OPA amistosa que se podría estar negociando sobre Iberia.

DOGI podría ampliar contra reservas en una proporción a determinar para animar un poco a los accionistas. Asimismo, si la cotización se animara se piensa en una segunda ampliación dineraria, pero ventajosa, para reducir deuda de la compra a Courtauld, de Sara Lee.

SNIACE a negociado con una empresa extranjera la financiación de su planta de ciclo combinado ubicada en Cantabria incluso podría ser absorbida por ella.

Vallehermoso: Se comenta que SCH podría contar con tres ofertas por su participación en la inmobiliaria Vallehermoso por un valor superior a los 12

### ANÁLISIS DE GRÁFICOS

El corto plazo está complicado debido sobre todo a la crisis que estamos sufriendo en las compañías tecnológicas y de telecomunicaciones. Las tecnológicas puede que estén cerca de tocar fondo, pero cualquier repunte importante tardará por que debemos pasar una etapa de estabilización.

En las telecomunicaciones, que tienen un peso enorme en los índices, se están dando las condiciones para una mejora, pero que la mejora será muy lenta, ya que hay muchos analistas que están percibiendo a estos valores como utilities, no como valores de crecimiento. Desde luego, en Telefónica no esperamos resultados brillantes para este trimestre.

La figura del Ibox anima a pensar en alzas pero los valores aún no atacan resistencias. Puede haber un recorte hacia los 8.030. El nivel 8.150 es una resistencia crítica. Si la supera habría que pensar en posibilidades de que fuera hasta los 8.450. Pero no parece probable que vaya a ocurrir de inmediato.

# Regalo

Al contratar tu Plan de Estudios  
o realizar una aportación extraordinaria  
(desde 60 Euros)

PLAN DE ESTUDIOS  
**CCM**



Producto exclusivo para CCM bajo licencia de "Academia de Artistas"

**CCM**

Cumplimos 10 años  
1992-2002

Juego de seis libretas  
72 x 108 mm.  
y tres rotuladores  
metalizados gel

# Regalo

\* Máximo un regalo por niño.





**OPORTUNIDADES DE NEGOCIO (Para más información:**

**Nombre:** Ángeles Río.  
**Dirección General de Política de la Pyme.**  
"mailto:angelesr@ipyme.org" angelesr@ipyme.org  
C/ María de Molina, 50  
2ª planta 28046 Madrid  
Fax: +34 91 545 09 40  
**Dirección:** Dirección Regional de Comercio de Toledo.  
Calle Alfonso X el Sabio, 1  
45001 Toledo  
Fax: +34 925 28 53 82

• **Bulgaria****REF-3771/02**

Productor búlgaro de prendas de vestir y ropa interior de gran calidad, para hombre, mujer y niño, está interesado en cooperar con empresas extranjeras.

**REF-3772/02**

Empresa búlgara dedicada a la importación, exportación y distribución de productos cosméticos, accesorios para el baño y de belleza (es representante exclusivo de una compañía norteamericana, de una empresa británica y de una alemana), busca agentes comerciales y distribuidores de una amplia gama de lápices de maquillaje y otros productos cosméticos.

**REF-3778/02**

Empresa búlgara especializada en la selección, reclutamiento y recualificación de recursos humanos, busca socios, empresas similares que deseen reclutar trabajadores búlgaros y especialistas.

**REF-3782/02**

Empresa búlgara dedicada a

la fabricación de accesorios de madera para vino, oficinas y para el hogar, busca contratistas y acuerdos para producción.

**REF-3516/01**

Artista y escultor búlgaro dedicado a la realización de esculturas para parques de diferentes materiales (piedra, mármol, piedra caliza, cerámica, bronce y madera), de conjuntos escultóricos con figuras humanas, retratos de personas y animales, etc.; busca contratistas.

**REF-3517/01**

Fabricante búlgaro de manteles tejidos a mano de algodón, en blanco y beige. Los manteles tienen forma circular con radios de 130 a 150 cm. La empresa busca contratistas.

**REF-3416/01**

Empresa búlgara con más de 20 años de experiencia técnica y de gestión en ingeniería industrial (fabricación de componentes mecánicos), desea representar a otras empresas de ingeniería industrial, así como proporcionarles subcontratistas serios. La empresa también vende: - repuestos para automóviles; - huevos de codorniz japonesa ("Coturnix Japonica"), hasta 60.000 huevos mensuales; y desea encontrar socios para venderlos. Las propiedades curativas de los huevos son conocidas en todo el mundo y son muy eficaces para curar enfermedades como: asma, anemia, diabetes, úlcera, hipertensión, inmunodeficiencia, etc.

**REF-3428/01**

Asociación búlgara dedica-

da a la selección y cría de codornices japoneses, y a la venta de carne y huevos de codorniz, busca socios comerciales con experiencia en este tipo de productos para exportarlos.

**REF-3875/02**

Empresa húngara dedicada a la fabricación de una amplia gama de fibras elásticas y accesorios para ropa interior y bañadores, de buena calidad. Los productos proceden de Alemania e Italia. La empresa también produce pañuelos de seda 100% pintados a mano. Admitimos encargos de productos a medida. La empresa busca acuerdos comerciales.

**REF-3876/02**

Empresa húngara, establecida en 1991, especializada en la fabricación de camisas para hombre, ofrece su capacidad libre para la producción de camisas para hombre, blusas para mujer y otros productos textiles.

**REF-3877/02**

Empresa húngara dedicada a la fabricación de no tejidos: geotextil (150 - 1.000 g / m<sup>2</sup>), relleno (70 - 400 g / m<sup>2</sup>), fieltro (300 - 1.000 g / m<sup>2</sup>), diferentes tipos de filtros, etc.; busca distribuidores, importadores y agentes para ampliar su mercado.

**REF-3816/02**

Tienda húngara de prendas de punto con licencia de exportación, cuenta con 35 empleados y 25 años de experiencia, y busca subcontrata. Su actividad consiste en la fabricación de prendas de punto (máquinas tejedoras 8gg).

**REF-3817/02**

Fábrica húngara de artículos de punto, dedicada a la fabricación de tejidos circulares de 35-81 cm de diámetro en máquinas de calibre 15-28, para la fabricación de prendas de vestir y ropa interior. Los procesos de teñido y acabado se realizan en nuestro propio taller de teñido, bien equipado y en continuo desarrollo. Nuestros productos han sido distinguidos con el certificado de calidad ±KO 100. Además de producir nuestros propios tejidos, la empresa también ayuda a sus socios en labores de fabricación o teñido de tejidos.

**REF-3818/02**

Empresa húngara con una amplia experiencia en fabricación y exportación, busca socios extranjeros. Se dedica a la fabricación de vestidos para mujer, chaquetas, faldas, pantalones y blusas. Además, la empresa espera inversores profesionales y no profesionales para desarrollar acuerdos de cooperación en producción.

**REF-3819/02**

Empresa húngara especializada en la fabricación de medias y calcetines para hombre, mujer y niños; busca socio comercial para la distribución de sus productos. Los productos se fabrican en tallas desde la 20 hasta tallas grandes, en 34 colores. Servicio de entrega permanente disponible.

**REF-3820/02**

Taller húngaro de costura, con 38 empleados y con 10 años de experiencia en la fabricación y exporta-

ción de chaquetas, monos de esquí, pantalones y ropa deportiva para hombre, mujer y niño; busca contratos de cooperación de larga duración.

**REF-3821/02**

Empresa húngara dedicada a la fundición de metal ("zamak"), para la realización de piezas fundidas a partir de muestras o diseños. También realiza trabajos de acabado (pintura electrostática, raspado por vibración, montaje), y embalaje. La empresa está certificada ISO 9001:2001. Busca contratistas.

**REF-3839/02**

Empresa húngara dedicada a la fabricación de una amplia gama de tejidos elásticos y accesorios para ropa interior y bañadores, de buena calidad. Los productos provienen de Alemania e Italia. La empresa también produce bufandas de seda 100% pintadas a mano, y ofrecemos la producción de artículos a medida. Buscamos acuerdos comerciales

**REF-3473/01**

Empresa húngara, con referencias internacionales, ofrece su capacidad a socios interesados para la fabricación de ropa deportiva, prendas de vestir para niños y adultos, ropa de cama, uniformes de trabajo y otros productos textiles.

**REF-3478/01**

Propietario húngaro de un taller de costura, dedicado a la fabricación de pantalones, faldas o blusas para mujer, vende el

100% de su propiedad y busca socios extranjeros para llenar la capacidad del taller.

**REF-3479/01**

Taller de costura húngaro especializado en la fabricación de prendas de vestir de señora, con 120 empleados y con experiencia en la producción para la exportación, ofrece su capacidad a socios potenciales. Sus características esenciales pueden resumirse en dos palabras: calidad y confianza.

**REF-3480/01**

Empresa húngara dedicada a la fabricación y venta de algodón e hilo de algodón, Nm 9 a Nm 135 con diferentes métodos de hilado: cardado, peinado y abierto. Las anillas para el hilado se preparan en conos cilíndricos de 1,5 - 2 kg de peso, con sistemas de limpieza electrónicos y amarre sin nudos. De los hilos fabricados, de acuerdo con las necesidades de los clientes, los hilos trenzados se realizan en capas de 2 a 6. Para la fabricación de hilo trenzado, disponemos de 2.448 trenzadoras de "dos por uno". La empresa es titular del certificado ISO 9002, 14001 y certificado ±KO-Tex 100. Busca socios comerciales.

**REF-3492/01**

Taller de costura húngaro, con experiencia en la fabricación de camisas, pantalones, blusas, trajes de novia, etc., busca cooperación de larga duración para completar su capacidad.

**NOTICIAS DEL ICEX**

**GFK publica su encuesta anual sobre hábitos de consumo en Bulgaria.** La consultora GFK acaba de publicar los resultados de una encuesta sobre hábitos de consumo en Bulgaria, encuesta que elabora anualmente para el mercado de bienes de consumo. Según sus datos, durante 2001 las familias búlgaras destinaron el 58% de sus ingresos a la adquisición de productos alimenticios, frente al 36% de Hungría o al 30% de la República Checa. Se registró un aumento del 18% en el consumo de bebidas no alcohólicas, principalmente de agua mineral, del 11% en el consumo de productos lácteos y del 3% en el café molido. Otros productos que aumentaron significativamente su consumo fueron el chocolate, la cerveza, la margarina o las galletas. Por el contrario, los búlgaros cada vez consumen menos café instantáneo o en grano y se gastan menos en ropa, zapatos u ocio. En cuanto a productos de higiene destaca que cada vez se tiende a adquirir productos más caros y en frascos más pequeños.

**A pesar de ser un país pequeño (8 millones de habitantes) y de la poca actividad constructora (14.000 viviendas en 2001), se espera que el sector de materiales de construcción crezca sensiblemente durante los próximos años, no sólo de la mano de nuevas construcciones sino también por las actividades de reforma. Las construcciones en Bulgaria normalmente se basan en hormigón armado y ladrillo aunque están empezando a añadirse nuevos materiales como la madera, además de la introducción de casas prefabricadas. Los materiales constituyen el 49% del total de la construcción, siendo la mayoría de ellos importados.**

**Feria Internacional de Bienes de Consumo en Plovdiv (Bulgaria)**

Del 13 al 19 de mayo se celebra en la ciudad búlgara de Plovdiv la Feria Internacional de Bienes de Consumo y Tecnología, el evento multisectorial más importante del país. Esta feria muestra una amplia gama de productos y servicios dirigidos al consumidor final, sistemas de audio y vídeo, material deportivo, equipamiento de oficina, alimentación, etc.



# BOE

A continuación, se resumen las novedades legislativas y los decretos más importantes publicados en el Boletín Oficial del Estado con incidencia en el ámbito económico y empresarial.

## ■ MINISTERIO DE HACIENDA

\* **Orden HAC/1025/2002**, de 7 de mayo, por la que se aprueban nuevos modelos de declaración censal de comienzo, modificación o cese de la actividad, que han de presentar a efectos fiscales los empresarios, los profesionales y otros obligados tributarios y se establece el ámbito, condiciones generales y procedimiento para su presentación telemática. BOE 10 de mayo de 2002.

## ■ MINISTERIO DE ECONOMÍA

\* **Orden ECO/1026/2002**, de 10 de abril, por la que se modifica la Orden ECO/301/2002, de 15 de febrero, por la que se establece la retribución de las actividades reguladas del sector gasista. BOE 10 de mayo de 2002.

\* **Orden ECO/1027/2002**, de 23 de abril, por la que se modifica la Orden ECO/302/2002, de 15 de febrero, por la que se establecen las tarifas de gas natural y gases manufacturados por canalización y alquiler de contadores. BOE 10 de mayo de 2002.

\* **Orden Eco/1028/2002**, de 29 de abril, por la que se modifica la Orden ECO/303/2002, de 15 de febrero, por la que se establecen los peajes y cánones asociados al acceso de terceros a las instalaciones gasistas. BOE 10 de mayo de 2002.

\* **Resolución 16 abril 2002**, de la Dirección General de Política Energética y Minas, por la que se aprueba el tipo de aparato radiactivo del detector de humos, marca "Gent", modelo 17830-01. BOE 10 de mayo de 2002.

\* **Resolución de 8 de mayo de 2002**, del Comisionado para el Mercado de Tabacos, por la que se publican los precios de venta al público de determinadas labores de tabaco en expendedorías de tabaco y timbre del área del monopolio. BOE 11 de mayo de 2002.

## ■ MINISTERIO DE MEDIO AMBIENTE

\* **Resolución de la Presidencia del Organismo de adjudicación del contrato del "Proyecto 05/01 de acondicionamiento y mejora de camino de servicio y protección de tráfico rodado, canal principal de la margen derecha del postravase. Término municipal de Totana (Murcia)".** BOE 10 de mayo de 2002.

## ■ COMUNIDAD AUTÓNOMA DE CASTILLA-LA MANCHA

\* **Resolución del Servicio de Salud de Castilla-La Mancha**, anunciando licitación de concurso abierto, contratación de suministros, con destino al Complejo Hospitalario La Mancha-Centro. BOE 10 de mayo de 2002.

\* **Resolución del Complejo Hospitalario de Albacete** por la que se convoca concurso público de suministros. BOE 13 de mayo de 2002.

## ■ MINISTERIO DE TRABAJO Y ASUNTOS SOCIALES

\* **Resolución de 19 de abril de 2002**, de la Dirección General de Trabajo, por la que se dispone la inscripción en el registro y publicación del Convenio Colectivo de la empresa "Alternativa Comercial Farmacéutica, Sociedad Anónima", para el año 2001. BOE 10 de mayo de 2002.

\* **Resolución de 24 de abril de 2002**, de la Dirección General de Trabajo, por la que se dispone la inscripción en el Registro y posterior publicación en el "Boletín Oficial del Estado" del texto del Convenio Colectivo de las empresas "Unión de Detallistas Españoles, Sociedad Cooperativa" (UNIDE); "G-5 Centro, Sociedad Anónima", y COIDEC (Convenio número 9012283).

BOE 13 de mayo de 2002.

\* **Resolución de 22 de abril de 2002**, de la Dirección General de Trabajo, por la que se dispone la inscripción en el Registro y publicación de la revisión salarial del Convenio Colectivo de la Empresa "IMS Health, Sociedad Anónima" (anteriormente "IMS Ibérica, Sociedad Anónima"). BOE 10 de mayo de 2002.

\* **Resolución de la Dirección General del Instituto Nacional de la Seguridad Social** por la que se adjudica la subasta número 19/2002, publicada en el "Boletín Oficial del Estado" número 46, de 22 de febrero de 2002, para la contratación de las obras de reforma de un local para Centro de Atención e Información de la Seguridad Social (CAISS) en Talavera de la Reina (Toledo). BOE 13 de mayo de 2002.

## ■ MINISTERIO DE MEDIO AMBIENTE

\* **Resolución de 9 de mayo de 2002**, de la Secretaría General de Medio Ambiente, por la que se formula declaración de impacto ambiental sobre el documento complementario del estudio informativo del "Proyecto de la Línea de Alta Velocidad Madrid-Castilla La Mancha-Comunidad Valenciana-Región de Murcia, tramo Madrid-Albacete/Valencia, subtramo Játiva-Benifaió", de la Dirección General de Ferrocarriles de la Secretaría de Estado de Infraestructuras del Ministerio de Fomento. BOE 11 de mayo de 2002.

\* **Resolución de 9 de mayo de 2002**, de la Secretaría General de Medio Ambiente, por la que se formula declaración de impacto ambiental sobre el estudio informativo del "Proyecto de la línea de alta velocidad Madrid-Castilla La Mancha-Comunidad Valenciana-Región de Murcia. Tramo: Madrid-Albacete/Valencia. Subtramo: Benifaió-Valencia", de la Dirección General de Ferrocarriles de la Secretaría de Estado de Infraestructuras del Ministerio de Fomento. BOE 11 de mayo de 2002.

# DOCM

Semanalmente, presentamos un resumen con algunas de las principales normas y resoluciones de la Administración autonómica publicadas en el Diario Oficial de la Junta de Castilla-La Mancha.

## ■ CONSEJERÍA DE AGRICULTURA Y MEDIO AMBIENTE

\* **Montes.** Resolución de 04-02-2002, de la Consejería de Agricultura y Medio Ambiente, por la que se acuerda la ocupación de terrenos en el M.U.P. nº 260 La Vell y otros, propiedad del Ayuntamiento de Uclés (Cuenca) y sito en su término municipal, cuyo beneficiario es Enagas. D.O.C.M. 10 de mayo de 2002.

\* **Montes.** Resolución de 08-02-2002, de la Consejería de Agricultura y Medio Ambiente, por la que se autoriza la ocupación definitiva de terrenos del monte La Pardina, número 125 del C.U.P. de la provincia de Albacete y AB-1052 del elenco, de pertenencia a la Junta de Castilla-La Mancha, sito en el término municipal de Peñas de San Pedro (Albacete), para la construcción del parque eólico Molar del Molinar, en beneficio de Energías Eólicas Europeas, S.A. D.O.C.M. 10 de mayo de 2002.

\* **Medio Ambiente.** Resolución de 24-04-2002, de la Dirección General de Calidad Ambiental, por la que se ordena la publicación del anuncio sobre apertura del plazo de estudio de impacto ambiental del proyecto denominado explotación de la cantera Alma Bis, en Las Ventas con Peña Aguilera (Toledo). D.O.C.M. 10 de mayo de 2002.

\* **Medio Ambiente.** Resolución de 24-04-2002, de la Dirección General de Calidad Ambiental, por la que se ordena la publicación del anuncio sobre apertura del plazo de estudio de impacto ambiental del proyecto denominado

ampliación de la concesión de explotación de la cantera de arcillas Zucaña II-Valle, en Almansa (Albacete). D.O.C.M. 10 de mayo de 2002.

\* **Medio Ambiente.** Resolución de 25-04-2002, de la Dirección General de Calidad Ambiental, por la que se ordena la publicación del anuncio sobre apertura del plazo de estudio de impacto ambiental del proyecto denominado explotación de la cantera Velascón, en Seseña (Toledo). D.O.C.M. 10 de mayo de 2002.

\* **Medio Ambiente.** Resolución de 25-04-2002, de la Dirección General de Calidad Ambiental, por la que se ordena la publicación del anuncio sobre apertura del plazo de estudio de impacto ambiental del proyecto denominado instalación de una planta de trituración y clasificación de cuarcitas a ubicar en la cantera San Antón, en Lillo (Toledo). D.O.C.M. 10 de mayo de 2002.

\* **Ayudas y Subvenciones.** Resolución de 29-04-2002, de la Dirección General de la Producción Agraria, por la que se ordena la publicación del trámite de audiencia de la Dirección General de la Producción Agraria de 15 de febrero de 2002, relativo a las solicitudes de ayuda superficies de las campañas que se indican. D.O.C.M. 10 de mayo de 2002.

\* **Ayudas y Subvenciones.** Resolución de 30-04-2002, de la Dirección General de Desarrollo Rural, por la que se ordena la publicación de las resoluciones recaídas en los expedientes de solicitud de ayuda para compensación de rentas en los regadíos de las zonas de la Mancha Occidental y del Campo de Montiel, Campaña 2000. D.O.C.M. 10 de mayo de 2002.

\* **Montes.** Resolución de 11-03-2002, de la Consejería de Agricultura y Medio Ambiente, por la que se autoriza la ocupación definitiva de terrenos del monte La Ventosa, número 126 del C.U.P. de la provincia de Albacete y AB-1047 del elenco, de pertenencia a la Junta de Comunida-

des de Castilla-La Mancha, sito en el término municipal de Alcadozo (Albacete), para la construcción del parque eólico Molar del Molinar, en beneficio de Energías Eólicas Europeas, S.A. D.O.C.M.13 de mayo de 2002

## ■ CONSEJERÍA DE OBRAS PÚBLICAS

\* **Información Pública.** Resolución de 24-04-2002, de la Secretaría General Técnica, por la que se abre período de información pública del proyecto, abastecimiento de agua potable a Miguelturna desde los depósitos de la Atalaya en Ciudad Real. Expediente: HA-CR-02-471. D.O.C.M. 10 de mayo de 2002.

## ■ SESCAM

\* **Resolución de 29-04-2002, del Sescam**, por la que se convoca concurso abierto para la contratación del servicio de limpieza, recogida de basuras y lavado de ropa en varios Centros de Salud del Área de Atención Primaria de Cuenca. D.O.C.M. 10 de mayo de 2002.

\* **Resolución de 25-04-2002, del Sescam**, por la que se convoca concurso público de suministros del Complejo Hospitalario de Albacete. D.O.C.M.13 de mayo de 2002.

\* **Resolución de 25-04-2002, del Sescam**, por la que se convoca mediante concurso abierto el suministro de instrumental quirúrgico para el Hospital de Hellín. D.O.C.M. 13 de mayo de 2002.

## ■ ADMINISTRACIÓN LOCAL

\* **Ayuntamiento de Campo de Criptana.** Resolución de 30-04-2002, del Ayuntamiento de Campo de Criptana (Ciudad Real), sobre información pública de la Modificación Puntual de las Normas Subsidiarias de Planeamiento Urbano de este municipio, con el fin de posibilitar la implantación de una industria para el reciclado de neumáticos. D.O.C.M. 13 de mayo de 2002.

\* **Ayuntamiento de Olías del Rey.** Anuncio de 19-04-2002, del Ayuntamiento de Olías del Rey (Toledo), sobre información pública del expediente que tramita el Ayuntamiento, a instancia de Construcciones Juan Redondo, S.A. D.O.C.M. 13 de mayo de 2002.

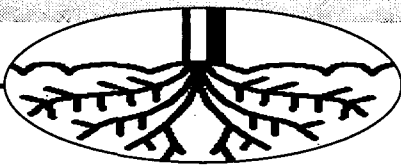

Tanto Coag como UPA consideran que es necesaria una reforma de la Seguridad Social Agraria

## La supresión del REASS afectaría a 22.000 trabajadores de la región

MÓNICA MORENO  
C-LM

Desde el año pasado el Régimen Especial Agrario de la Seguridad Social está en entredicho, pues el Ministerio de Trabajo y Asuntos Sociales, dentro del "Acuerdo para la Mejora y desarrollo del Sistema de la Seguridad Social" pretende reformarlo o suprimirlo, todavía no se ha concretado qué pasará con este régimen.

Tanto Coag-Iniciativa Rural como la Unión de Pequeños Agricultores (UPA) temen que el Ministerio de Trabajo aboga por la supresión de este sistema y que los trabajadores de este régimen pasen a formar parte del Régimen Especial de Autónomos (RETA). En Castilla-La Mancha esta medida afectaría a unos 22.000 agricultores inscritos en el REASS, y a nivel nacional a aproximadamente 300.000 trabajadores.

La razón que se argu-

menta es que el REASS presenta un déficit anual de unos 6.000 millones de euros, a nivel nacional, porque cuenta con muchos más pensionistas que cotizantes. En otros términos, las cuotas que pagan

los agricultores de la Seguridad Social Agraria sólo cubren el 15% de lo que cobran los pensionistas del REASS. De producirse este traspa-

so las cuotas de los agricultores aumentarían un 60%, una subida de 76,76 euros mensuales (unas 12.000 pesetas).

"Coag-Iniciativa Rural no está conforme con que se lleve a cabo la supresión del REASS, y menos basándose en que es un régimen deficitario, lo que es una falacia porque, por un lado, pensionistas del REASS habrá en un futuro cada vez menos y por otro

*El Ministerio de Trabajo argumenta que este régimen es deficitario pues cuenta con más pensionistas que cotizantes*



Las organizaciones agrarias proponen establecer unas cotizaciones acordes con la situación económica.

porque, aunque los agricultores pagáramos una cuota cinco veces más alta seguiría sin ser suficiente", explica el técnico de Coag-IR en Castilla-La Mancha, Rafael Juárez.

Por su parte el secretario general de UPA-Castilla-La Mancha, Cristóbal Torres, señala que no van a permitir la supresión del Régimen Especial, "nos vamos a oponer y es motivo de movilizaciones".

Tanto Coag como UPA

consideran que es necesaria una revisión del REASS, pues "no puede consentirse que una pensión de un agricultor jubilados de este régimen sea la más baja de todo el Sistema de la Seguridad Social. Unos 387 euros es la jubilación media de un cuenta propia del REASS, la de un autónomo 422 euros y la de un pensionista del régimen general es de 733 euros", comenta Rafael Juárez.

Cristóbal Torres, que también comparte esta opinión defiende la cotitularidad del régimen para el hombre y la mujer, que actualmente no está reconocida para los dos, sino individualmente.

Las organizaciones agrarias proponen establecer unas cotizaciones acordes con la situación económica de los agricultores y unas prestaciones equiparables a las del resto de colectivos profesionales.

**Alonso aconseja a los agricultores asegurar sus cosechas**

M.M.A.  
C-LM

Las heladas de la primera semana de mayo han ocasionado cuantiosos daños a las cosechas de Castilla-La Mancha. Había zonas en las que los agricultores habían asegurado sus cultivos pero hay otras, como ha ocurrido en la provincia de Toledo, en las que no han sido tan previsores.

El consejero de Agricultura y Medio Ambiente, Alejandro Alonso, ha señalado que es necesario asegurar, "por eso estamos dedicando un gran esfuerzo económico para completar las subvenciones, y que el coste de los seguros sea lo más pequeño posible para los agricultores".

Alonso manifestó que en las zonas en las que se han producido heladas la consejería está haciendo una evaluación y se está haciendo un seguimiento "para ver como evolucionan las plantaciones y cuantificar los daños". "De todas maneras añadió el consejero por encima de los seguros sólo se podría actuar en el caso de que hubiera una declaración de zona catastrófica por el Gobierno Central".

VICENTE PEÑA  
Ciudad Real

La Diputación provincial de Ciudad Real, a través de su Patronato de Intereses Provinciales (PIP) ha venido suscribiendo diferentes acuerdos para promocionar y llevar a cabo cualquier tipo de actividad que facilite el desarrollo de la provincia de Ciudad Real. Así, el presidente de la Diputación, Nemesio de Lara, se ha reunido con algunos Consejos Reguladores de Denominación Origen, como son Aceite de Montes de Toledo, La Mancha, Queso Manchego y la específica de la Berenjena, para rubricar con-

## La Diputación de Ciudad Real suscribe convenios con los C.R.D.O.

*Ha firmado con el de Aceites Montes de Toledo, Queso Manchego, La Mancha y la Denominación Específica de la Berenjena*

venios de colaboración y subvenciones.

De esta forma, la institución pública y la Fundación del Consejo Regulador de Denominación de Origen de Aceite de Montes de Toledo llegaron al acuerdo de que, por un lado, la Diputación se compromete a subvencionar al Consejo

con 5.409 euros (casi 900.000 pesetas) para que desarrolle acciones de promoción del aceite de oliva, mientras que el Consejo Regulador Denominación de Origen de Aceite Montes de Toledo se obliga a participar en alguna feria regional o nacional relacionada con el sector.

Por otro lado, el Patronato de

Intereses Provinciales también se reunió con el Consejo Regulador de Denominación de Origen "La Mancha" para firmar otro convenio de promoción de los caldos y de Ciudad Real, mediante acciones concretas de apoyo y organización de ferias, exposiciones y otros eventos que supongan una mayor difusión y comerciali-

zación de los vinos acogidos a la citada Denominación de Origen. Para ello, la Diputación destinará 33.056 euros (cinco millones y medio de pesetas).

La importancia del sector del vino en Ciudad Real es una realidad a la que no es ajena la Diputación provincial. Prueba de ello, es que el propio De Lara fue

uno de los baluartes para la celebración, el pasado año, de la Feria Nacional del Vino (FENAVIN), un evento de carácter bienal destacado por todos los subsectores que tienen algo que ver en el mundo del vino y que ya se está preparando de cara al año que viene.

También se suscribieron acuerdos con el Consejo Regulador de la Denominación de Origen "Queso Manchego", y con el Consejo Regulador Denominación Específica de la Berenjena, para cuya desarrollo, la Diputación de Ciudad Real destinará 12.020 euros y 3.005 euros.

Las actuales tierras de secano están situadas en el margen izquierdo del Canal de Castrejón, de donde vendrá el agua

## Malpica de Tajo tendrá 740 hectáreas más de regadío dentro de un año

F. J. LLANA NIETO  
Malpica de Tajo (Toledo)

La Comunidad de Regantes del Canal de Castrejón Margen Izquierda espera que en la primavera del próximo año cerca de 650 hectáreas que actualmente son de secano se siembren ya con cultivos de regadío, gracias al proyecto de transformación de estas tierras elaborado por la organización y que ha recibido ya la declaración de impacto ambiental por la Dirección General de Calidad Ambiental.

Según explica el presidente de esta Comunidad situada en el término municipal toledano de Malpica del Tajo, Ángel Vaquerizo, la transformación se va a dividir en tres proyectos, dos de ellos situados en el paraje "Quinto de Bernuy" -con una superficie de 45 y 371 hectáreas, respectivamente- y el otro en el paraje "Quinto de Hornaguera", con 228 hectáreas, a las que habrá que sumar otras noventa hectáreas colindantes de titularidad municipal, que no requerían la declaración

La inversión prevista asciende a seis millones de euros, de los que cerca del 47% serán aportados por el Gobierno regional

de impacto ambiental. "Nuestra intención es comenzar las obras cuanto antes, por lo que una vez que recibamos el visto bueno de la Junta de Gobierno de Castilla-La Mancha convocaremos una asamblea entre nuestros socios para abordar las cuestiones económicas". Las hectáreas afectadas están incluidas en el Plan Hidrológico

Nacional y su transformación en regadío supondrá una inversión cercana a los seis millones de euros, de los que aproximadamente el 47% serán aportados por el Gobierno regional y el resto por los socios.

La Comunidad de Regantes de la margen izquierda del Canal de Castrejón cuenta con 531 socios y el año pasado ya invirtió alrededor de 570.000 euros en la mejora y modernización de 284 hectáreas de regadío.

El proyecto de transformación presentado



El maíz será uno de los cultivos que sustituirá a los actuales de secano.

ahora contempla la subida del agua del canal de Castrejón a las tierras del margen izquierdo mediante bombeo directo, por lo que no se requiere una infraestructura muy complicada y los plazos de ejecución son relativamente cortos. Si se cumplen estos, en la próxima campaña serán de 730 hectáreas convertidas a regadíos recibirán 2.000 litros por segundo de agua.

En Malpica y resto de pueblos de alrededor hay aproximadamente seis mil hectáreas dedi-

cadas sobre todo al cultivo de cebada, trigo y alfalfa.

La Dirección General de Calidad Ambiental ha considerado viable la actuación proyectada por esta comunidad de regantes, siempre que se cumplan una serie de determinaciones incluidas en el estudio de impacto ambiental y que se articulan en diez disposiciones: ubicación; protección del suelo; medidas para la protección de la calidad del aire y prevención del ruido; protección de los

sistemas hidrológico e hidrogeológico; protección de la fauna; protección de la vegetación, del paisaje y del patrimonio; plan de seguimiento y vigilancia; y, finalmente, la documentación adicional a presentar por el promotor del proyecto, tanto a la Dirección General de Desarrollo Rural como a la Delegación de Agricultura y Medio Ambiente de Toledo.

En la actualidad, el agua del canal de Castrejón riega las tierras de su margen derecha.

El agua del canal de Castrejón riega las tierras de su margen derecha.

**Exigen al Gobierno que el vino no se incluya en la "ley del botellón"**

REDACCIÓN  
Cuenca

Organizaciones agrarias, comerciantes, productores y cooperativas del sector del vino han enviado un escrito al vicepresidente del Gobierno, Mariano Rajoy, exigiendo que el vino no se incluya en el anteproyecto de Ley de Prevención del Consumo de Alcohol, más conocida como "ley del botellón".

El secretario regional de la Asociación de Jóvenes Agricultores (Asaja) en Castilla-La Mancha, José María Fresneda, indicó en rueda de prensa que el vino no debe figurar entre las bebidas alcohólicas prohibidas porque es un producto alimentario integrado en la dieta mediterránea, con pautas de consumo y respaldo social y económico.

Además, cuenta con una tradición en nuestro país sometida a una intensa regulación y unos efectos positivos para la salud si se hace un consumo responsable, manifestó.

Fresneda dijo que van a solicitar una entrevista urgente con el ministro de Agricultura, Pesca y Alimentación, Miguel Arias Cañete, para coordinar las actuaciones del sector español del vino ante la amenaza que supone, a su juicio, este anteproyecto de Ley. "Desde Asaja estamos dispuestos a dejarnos la piel para que el vino salga del anteproyecto con todas las consecuencias", aseveró el dirigente agrario.

J. M. MIRANDA  
Guadalajara

Hace tan sólo un par de semanas, concretamente durante la noche del 3 y 4 de mayo, una fuerte helada estropeaba casi en su totalidad las viñas de la comarca de Mondéjar, de las que sale el vino objeto de la Denominación de Origen.

Si en una cosecha normal media se vienen consiguiendo anualmente unos 10 millones de kilos de uva, la previsión actual en la zona no llegaría apenas al 5%, es decir, se ha perdi-

## Una fuerte helada acaba con casi toda la cosecha de uva de Mondéjar

El Consejo Regulador de la Denominación de Origen ha solicitado la declaración de la comarca como zona catastrófica

do mas del 95% de ésta.

El presidente del Consejo Regulador de Denominación de Origen Vinos de Mondéjar, Eusebio Mariscal, ha reconocido que las las heladas habían hecho mucho daño a todo el perímetro sujeto a esta Denominación, que com-

prende a catorce municipios y unas 1.600 hectáreas, aproximadamente. Este hecho ha llevado a Mariscal a cursar ante la Consejería de Agricultura y Medio Ambiente a través de la Delegación que hay en Guadalajara, una petición para que se declare la

comarca como zona catastrófica, con el fin de poder conseguir algún tipo de ayudas para superar la situación. Las pérdidas se han estimado en estos momentos en unos 2.400.000 euros.

Aunque cabe la posibilidad de que parte de la viña

aflore, las pérdidas son un hecho y por mucho que se recupere, el daño está hecho, así lo ha reconocido el presidente del Consejo señalando también que no recordaba una helada tan generalizada como esta en muchos años, y que hasta el momento se habían pro-

ducido heladas parciales de distinto calado pero no como ésta, que además ha afectado a una zona donde la mayoría de sus habitantes viven del sector del vino y "esto nos ha desequilibrado", dice Mariscal.

Pero no ha sido el sector vitivinícola el único perjudicado ya que también se han visto afectados los productos de la huerta, como el espárrago y la apicultura, según ha afirmado a este semanario el presidente de la Asociación de Agricultores y Ganaderos, Antonio Zahonero.

F. J. LLANA NIETO  
C-LM

"Los resultados obtenidos han sido altamente aceptables, aún cuando las expectativas generadas eran mucho mayores". Con estas palabras, el presidente de la Asociación de Propietarios Rurales y Productores de Caza (Aproca), Ricardo Ayala, resume la última temporada de caza finalizada el pasado mes de febrero, excluyendo la veda del corzo que empezó el pasado 1 de mayo y finalizará el próximo 31 de julio. Y es que las buenas condiciones climatológicas que habían acompañado al periodo de cría (sobre todo de la perdiz) presagiaban una campaña mucho más abundante en piezas que la que finalmente se ha dado, notándose sobre todo en la caza menor, "donde se ha registrado una gran irregularidad en cuanto a número entre las distintas zonas de la región", señala Ayala, quien recalca que esta diferencia ha sido más acusada entre la perdiz y el conejo, y menos en la liebre, ya que esta última especie lleva unos años de recuperación y consolidación.

A falta de datos oficiales el presidente de Aproca estima que en la última campaña de caza se habrán abatido un millón y medio de perdices, como mínimo, cerca de un millón de conejos y alrededor de 700.000 liebres, lo que supone en conjunto una cifra muy similar a la previsión realizada a nuestro seminario al inicio de la temporada por el presidente de la Federación de Caza de Castilla-La Mancha, José María González, que defiende la creación de cotos de caza con "denominación de origen" para la perdiz autónoma, es decir, que no hubieran soltado ninguno de estos animales de granja, "ya que afirma entre el 60 y el 70% de las perdices que se cazan en Castilla-La Mancha se crían en estos recintos".

Toledo y Ciudad Real son las provincias donde se registra una mayor concentración de estas aves.

A la espera de las cifras oficiales se estima que se cazaron alrededor de 3.200.000 piezas

# Las expectativas superaron a los resultados en la última temporada

La distribución de piezas ha sido muy irregular en los distintos puntos de Castilla-La Mancha

## CAPTURAS DE LA TEMPORADA 2001-2002

Perdiz: 1.500.000

Conejos: 1.000.000

Liebres: 700.000

Ciervo: 20.000

Jabalíes: 20.000

Muflones: 1.000

Gamos: 1.000

\* Fuente: Aproca (datos aproximados)



El jabalí se ha convertido en los últimos años en una especie en expansión.

### Caza mayor

A la hora de hablar de caza mayor, todos los sectores implicados en esta actividad coinciden a la hora de afirmar que si bien la densidad de animales ha respondido a las expectativas, no ocurre lo mismo con la calidad de los trofeos. Sólo en monterías y batidas se cree que se han abatido alrededor de 20.000 ciervos, un número ligeramente superior de jabalíes, y cerca de mil mufones y gamos. Ricardo Ayala matiza que estos números son orientativos y que con casi toda seguridad serán aún mayores, ya que no se tienen en cuenta otras modalidades de caza como el recho y el aguardo que, por ejemplo, son utilizadas para

el corzo con el objetivo de no masificar su caza. "Hay que tener en cuenta que el número de animales abatidos se mantiene en torno a los novecientos por temporada, más de la mitad de los cuales se cazaron en la provincia de Guadalajara".

La casi totalidad de la carne de caza se comercializa en el mercado, a lo que contribuye, sin duda, la existencia de la Mesa de la Caza Mayor de la Lonja de Ciudad Real, que se reúne cada quince días en temporada.

El presidente de Aproca resalta la negati-

va evolución que han experimentado los precios de estas carnes a lo largo de los cuatro meses de veda, y que ha tenido sus máximos exponentes en el ciervo y el jabalí.

“ ”  
**La caza absorbe mucho paro estacional que se registra entre la vendimia y la campaña de aceituna**

Así, el primero cerró a mediados del mes de octubre en 1,20 euros el kilo, cuando un precio de referencia bueno alto estaría en el entorno de los 2,40 euros; mientras que en el caso del jabalí la cotización final se situó también en el umbral de 1,20 euros, frente a los 2,10 euros/kilo que sería razonable.

Ricardo Ayala hace

hincapié en el poco apoyo que recibe la caza de las Administraciones públicas, a pesar de la importancia económica que tiene, especialmente al coincidir en el tiempo con el paro estacional que se registra entre la vendimia y la campaña de la aceituna, absorbiendo mucho desempleo en las zonas rurales. En este sentido, desde Aproca se reclama que los propietarios de los cotos puedan vallar aquellos terrenos cinegéticos, para que cuando se registre algún accidente en una carretera próxima a estos por causas de algún animal el responsable no sea el titular del coto.

Pero, sin lugar a dudas, la lucha contra el furtivismo constituye el principal caballo de batalla del mundo de la caza y así quedó reflejado recientemente cuando se constituyó la Oficina Nacional de la Caza. Ayala explica que el problema radica en que esta acción no está considerada como delito en el Código Penal, sino como infracción administrativa, de tal manera que el furtivo "puede actuar impunemente".

OPINION

F. J. LLANA NIETO

## ¿Quién se lucra con el negocio?

El cine y algunas series de televisión han contribuido a dar un cierto aire romántico a la figura del furtivo, sobre todo en la época de la posguerra cuando la escasez general que azotó al país obligaba a muchas personas a buscarse "las habichuelas" a costa de caer en la ilegalidad. Pero ha llovido mucho desde entonces y lo que antes se hacía para dar de comer a una familia o, simplemente para subsistir, ha dado paso a un negocio que no parece que tenga solución si, tal y como denuncia el sector, no se cambia la normativa vigente, que no considera delito que una persona entre en un coto privado y cae de forma ilegal. Resulta increíble asimilar que esto sea así, pero cuando se denuncia por algo será, y urge la adopción de medidas para erradicarlo. Pero cabe preguntarse el porqué continúa dándose este fenómeno, cuando ahora no se dan ni las circunstancias sociales, políticas ni económicas de los años cincuenta. Desde luego, que la comercialización de la carne resulta difícil, más ahora que los controles son mayores como consecuencia de las últimas crisis alimentarias, por lo que sólo tiene justificación por el piratero con los trofeos que, por otra parte, no tiene mucho sentido, ya que el buen amante de la caza disfruta cazando y se sentirá (supongo) más realizado cuando la pieza que exhibe ha sido realmente cazada por él. Porque si no es así, el mundo de la caza debería buscar a sus "garbanzos negros" y no criticar a bombo y platillo a la Administración y a las autoridades competentes, que (supongo también) demasiado tienen con luchar contra las organizaciones ecologistas.

## El Consejo Regional de la Caza fija un calendario homogéneo

El pasado martes, día 14 de mayo, se reunió el Consejo Regional de Caza de Castilla-La Mancha en la Dirección General de Medio Natural de la Consejería de Agricultura, y se aprobó un calendario cinegético fijo en la región para los próximos años. Así, la media vereda se desarrollará del 15 de agosto al 15 de septiembre; la temporada general de caza, del 8 de octubre al 8 de

febrero en caza mayor y hasta el 21 de febrero en la menor; la temporada del corzo se inicia el 1 de mayo y acaba el 31 de julio, mientras que la cabra montesa se podrá cazar del 8 de septiembre al 1 de diciembre y la perdiz con reclamo del 1 de febrero al 14 de marzo. En caza menor, en terrenos libres, el periodo hábil será del 8 de octubre al 31 de enero.

Está previsto que el próximo uno de junio las industrias lácteas puedan poner en marcha esta iniciativa

# El MAPA e Inlac ultimán un protocolo de calidad de la leche

MÓNICA MORENO

C-LM

El Ministerio de Agricultura, Pesca y Alimentación (MAPA) y la Interprofesional Láctea (Inlac) están ultimando un protocolo de calidad de la leche, que garantiza la calidad de la misma desde el ganadero hasta el envase. Según el gerente de Inlac, José María Ocariz, "la idea es que el uno de junio las industrias lácteas pongan en marcha este protocolo".

En la actualidad se realiza el control de la leche en las explotaciones (se toman cuatro muestras de leche al mes y se envía al laboratorio) y el objetivo de este plan es establecer unos controles en los centros de recogida.

"Que el control oficial de los laboratorios se haga también en la leche que entra en las empresas receptoras. Se establece que todos los camiones

pasen un control previo de descarga, garantizando la calidad al consumidor", comenta José María Ocariz.

**“ ”**  
**UPA considera que es necesario que se unifiquen los controles en todas las comunidades**

Entre los pasos que se reflejan para garantizar la calidad se encuentra el realizar test rápidos de detección de resi-

duos en la leche; otros análisis de sabor y temperatura; así como los grados de acidez y estabilidad. De tal manera que se permita retirar las partidas que no reúnan los requisitos a

**“ ”**  
**También permitirá conocer la rastreabilidad de la leche, dando confianza al consumidor**

entrada en las industrias lácteas, sacándolas del circuito de consumo. Asimismo también se pretende conseguir

con esta nueva normativa la unificación de los controles en todas las comunidades autónomas. "En estos momentos hay distintos pará-

*Establece las medidas necesarias para que se controle este alimento a la entrada en los centros de recepción*

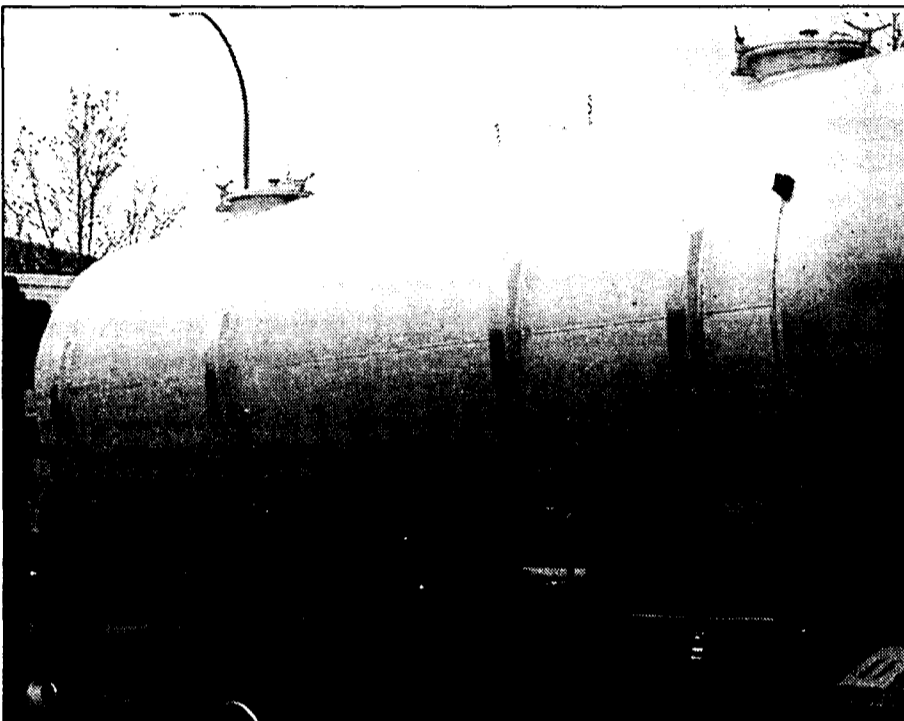

Las industrias lácteas realizarán controles en el traslado de la leche desde las explotaciones.

metros de garantía, dependiendo de la región donde se entregue la leche. Por lo que hay que fijar una normativa común. Al sector productor le parece bien, siempre que se respeten las cuotas y las políticas de precios y no repercute a los ganaderos", comenta el técnico en ganadería de la Unión de Pequeños Agricultores, Fernando Vaquero.

El proyecto se encuentra en fase de dis-

cusión con el MAPA, por lo que se va a crear un grupo de trabajo con las Comunidades Autónomas para homogeneizar los criterios de calidad. Dentro de este proyecto también se incluye estudiar la rastreabilidad de la leche, "desde que está en las explotaciones hasta que llegue al consumidor. Esto permitirá detectar cualquier problema en una partida de leche", señala José María Ocariz.

Las industrias lácteas

están plenamente convencidas de la necesidad de este protocolo, por lo que están exigiendo la aplicación de la normativa. En un principio será voluntario por las empresas, pero desde Inlac se pide que las administraciones regionales desarrollen normas para que sea obligatorio su aplicación.

Desde UPA también se pide que en este proceso de control se involucre el Ministerio de Sanidad y Consumo.

OPINIÓN

MÓNICA MORENO

*Ni colores ni ideologías en la calidad*

La leche es uno de los alimentos básicos y todos los controles que se realicen para garantizar su calidad bienvenido sea. Por eso es interesante la iniciativa que van a poner en marcha el Ministerio de Agricultura y la Interprofesional Láctea, un proyecto que permitirá detectar todas las partidas de leche que estén en malas condiciones. Por eso es necesario que todas las empresas lácteas se involucren en esta iniciativa pero que no repercute excesivamente en los precios de la leche ni en los ganaderos, que en estos momentos no se encuentran en su mejor momento. La caída de los precios es importante. Pero también es preciso que las Administraciones Públicas, en nuestro caso la Consejería de Agricultura y Medio Ambiente de Castilla-La Mancha, también se moje y acelere los trámites para que los controles en la industria láctea se realicen cuanto antes. Son diecisiete comunidades autónomas y se tienen que poner de acuerdo, algo que puede resultar difícil pues hay regiones, como Galicia, que tienen más intereses que otras que no producen tanta leche. Esperemos que a la hora de la unificación no se mezclen los colores ni las ideas políticas sino que prime la garantía del consumidor.



## Jornadas sobre el presente y futuro de los mercados de ganado

*Se celebraron en Talavera de la Reina y al acto de clausura asistió el presidente de Asenga que resaltó la excelencia del recinto toledano*

REDACCIÓN  
Talavera (Toledo)

El Patronato Ferial de Talavera de la Reina (Toledo) ha celebrado entre los días 13 y 14 de mayo unas jornadas sobre el presente y futuro de los mercados de ganado, que se han desarrollado en el Instituto de Ciencias de la Salud.

El objetivo era analizar la situación actual del sector ganadero ante las exigencias de tipo sanitario que se llevan a cabo mediante rigurosas medidas de obligado cumplimiento, para ga-

rantizar la seguridad y el control de los animales. Asimismo se pretendía reflexionar y analizar los caminos que hay que seguir en ese sentido.

La inauguración fue a cargo del director general de la Producción Agraria, Javier García, para después desarrollar

tres ponencias relacionadas con la regulación de la sanidad animal entre la comunidad europea y las autónomas a través del Ministerio de Agricultura.

También se ha hablado de la actualidad de los mercados de ganado de Europa y de las pers-

pectivas de futuro de los mercados, así como sus alternativas.

Los ponentes han sido representantes del Ministerio y de la Asociación Nacional de Mercados Ganaderos, además del presidente de la Asociación Europea, Gilles Rousseau.

El presidente de la Asociación Nacional de Mercados de Ganado (ASENGA), Jesús Lancha, que clausuró estas jornadas, comentó que Talavera de la Reina (Toledo) es uno de los mejores lugares para celebrar este tipo de eventos por ser una ciudad ganadera por excelencia desde hace más

de 700 años y por estar apostando por la seguridad alimentaria.

Lancha manifestó que todos los mercados españoles e internacionales están luchando porque la seguridad alimentaria esté totalmente garantizada.

El presidente de la Asociación Nacional de Mercados de Ganado aseguró también que el asunto más importante abordado en las jornadas ha sido hacia dónde van los mercados y como está la legislación que regula las cuestiones relacionadas con el sector.



Servicios de estudios de La Caixa

## La construcción mantiene el tono de 2001

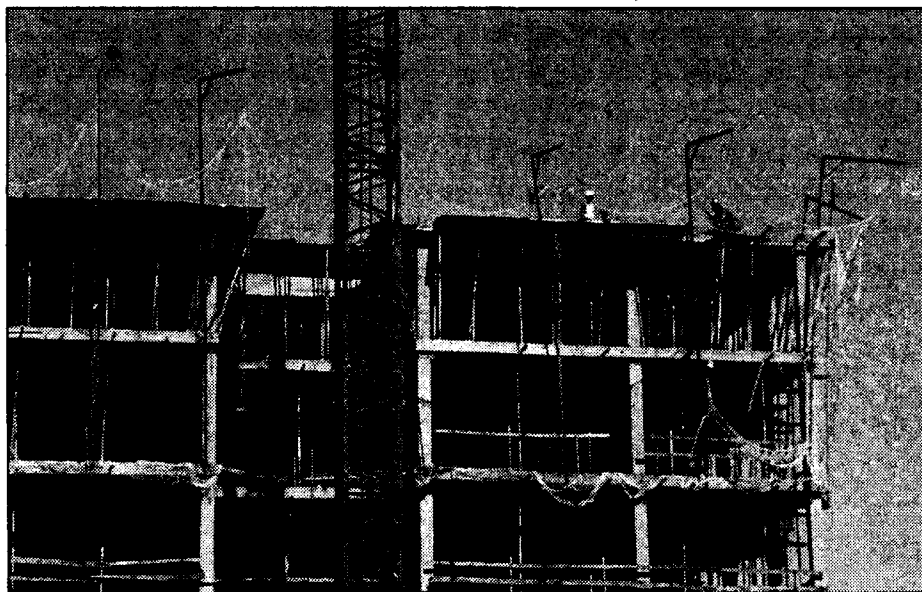

La construcción resulta clave en la economía española no sólo por su importancia relativa en términos macroeconómicos sino también por su fuerte efecto multiplicador.

El valor añadido bruto del sector representó en 2001 el 7,9% del producto interior bruto (PIB), mientras que la inversión en construcción supuso el 54,3% del conjunto de la formación bruta de capital del país según datos de la Contabilidad Nacional.

Ambas magnitudes experimentaron un aumento de alrededor del 5,5% real, moderando ligeramente su expansión respecto a 2000. La fuerte expansión de la actividad se reflejó positivamente en el empleo que, según Contabilidad Nacional, creció un 5% de modo que el empleo equivalente a tiempo completo en el sector se situó en 1,73 millones de puestos de trabajo, es decir, el 11,1% de la ocupación total.

El notable avance de la construcción en España contrasta con el descenso experimentado

por el sector de la zona euro, un 0,5% real, según datos también de Contabilidad Nacional.

El retroceso de la actividad en el ámbito de los países de la zona del euro estuvo determinado por el descalabro del sector en Alemania, donde la caída de la actividad se cifró en un 6,2%.

También en terreno negativo, aunque con descensos de menor intensidad, se situaron Austria, Finlandia y Dinamarca. Estas caídas se compensaron, en parte, con el crecimiento del sector en Francia, un 1,4%, e Italia, un 4,5%.

Fuera de la zona del euro, la construcción creció un 3,6% en el Reino Unido, gracias a una fortaleza creciente a medida que avanzó el año. Por otra parte, las previsiones actualmente vigentes ponen de manifiesto que en 2002 la construcción en España también avanzará por encima de la media de la Unión Europea.

Pese a su singular trayectoria, el balance del sector en España no fue tan favorable como el

del año precedente. Así, según los datos facilitados por la asociación empresarial del sector, Seopan, el volumen total de producción, 95.200 millones de euros, creció un 5,6% en términos reales, un punto menos que en 2000.

La leve desaceleración de la actividad habría sido especialmente visible en el mercado interior, pues la actividad exportadora, pese a su poca importancia relativa, unos 3.300 millones de euros, presentó un crecimiento notable.

En el mercado interior, la moderación de la actividad se debió principalmente a la edificación y, en menor medida, a la rehabilitación y el mantenimiento, pues la obra civil creció a cotas más elevadas que el año precedente.

En efecto, el crecimiento en edificación, que supone prácticamente el 78% de la producción del sector, se situó en un 4,4% (un 6,3% en 2000), mientras que la mano de obra civil aumentó un 10,0%, tres puntos por encima del año anterior.

Servicios de Estudios, DBK

## Mantenimiento integral de edificios

El volumen de negocio generado por la actividad de mantenimiento integral de edificios, entendiendo por tal la prestación conjunta a un mismo cliente de dos o más servicios, siendo al menos uno de ellos limpieza o mantenimiento técnico, se situó en 2001 en unos 550 millones de euros, un 25% más que en 2000, año en el cual se alcanzó un incremento del 17%. Las perspectivas a corto-medio plazo apuntan al mantenimiento de un intenso ritmo de aumento del valor del mercado, gracias a la cada vez más frecuente externalización de todos los servicios de mantenimiento en torno a un solo operador. Este hecho seguirá provocando la entrada de nuevas empresas, tanto compañías de limpieza, mantenimiento técnico u otros servicios, como filiales de constructoras e inmobiliarias.

El debilitamiento general de la actividad económica, unido a la desaceleración de la actividad de edificación, especialmente significativa en 2001, ha supuesto una ligera ralentización en el ritmo de crecimiento del mercado total de servicios de mantenimiento.

En cambio, el volumen de negocio generado por la actividad de mantenimiento integral de edificios, es decir, la prestación conjunta a un mismo cliente de dos o más servicios de mantenimiento, siendo al menos uno de ellos limpieza o mantenimiento técnico, registró en 2001 una significativa aceleración en su ritmo de crecimiento. Así, el mercado de mantenimiento integral de edificios alcanzó en 2001 un valor de 550 millones de euros, lo que supuso un incremento del 25,0% respecto a 2000, ejer-

cicio en el que, a su vez, la tasa de aumento se situó en el 17,3%.

En cuanto al mercado total de servicios de mantenimiento de edificios, incluidos los prestados de forma conjunta y los prestados individualmente, en 2001 se situó en torno a 7.700 millones de euros, lo que supuso un incremento del 5,5% respecto a la cifra contabilizada en el ejercicio 2000, porcentaje ligeramente inferior al de dicho año (+6,6%).

De esta forma, la tasa de penetración del mercado de mantenimiento integral de edificios sobre el mercado total de mantenimiento de

**Este mercado creció en España un 25% en 2001, hasta alcanzar 550 millones de euros**

edificios se situó en torno al 7% en 2001, registrando un incremento progresivo de su peso durante los últimos años. En efecto, en 1999 este índice se situó en el 5,5%, elevándose hasta el 6,0% durante 2000.

A este respecto, el mayor dinamismo mostrado por la actividad de mantenimiento integral de edificios frente a los servicios totales de mantenimiento, estuvo sustentado en el positivo comportamiento de la demanda hacia la contratación de varios servicios a un mismo proveedor, en detrimento de la contratación individualizada de cada servicio.

Asimismo, cabe destacar el proceso de diversificación que han llevado a cabo algunos operadores mediante la incorporación de nuevos servicios a su ofer-

ta, que prestan directamente o mediante subcontratación. De este modo, durante los últimos años se ha registrado un incremento del número de oferentes de servicios de mantenimiento integral de edificios.

Por segmentos, dentro del mercado de mantenimiento integral de edificios, el servicio de limpieza destaca como la principal actividad, reuniendo en 2001 en torno al 55% del mercado, y situándose a continuación el mantenimiento técnico, con una participación del 25%. El resto de servicios, que representaron en torno al 20%, incluye una gama cada vez más amplia de actividades, como vigilancia, conserjería/controladores, jardinería, mensajería, valija o catering, entre otros.

La distribución del mercado total de mantenimiento de edificios por tipo de servicio difiere de la que se registra en el mercado de mantenimiento integral, elevándose la participación del mantenimiento técnico hasta el 39,4% en 2001, por delante de los servicios de limpieza, que acapararon el 38,1%.

La mayor participación de los servicios de limpieza en el mercado de mantenimiento integral encuentra su explicación en el mayor dinamismo de las empresas de limpieza frente a las de mantenimiento técnico, en el proceso de transformación en empresas multiservicio. A este respecto, determinadas actividades de mantenimiento técnico, como el mantenimiento de ascensores o de los sistemas de climatización, es todavía frecuente que lo realicen empresas especializadas, no interesadas en abarcar un número mayor de servicios.



Según se recoge en la EPA, desde diciembre el número de ocupados ha descendido hasta los 632.700

## En los tres primeros meses de año se destruyeron 4.800 puestos de trabajo

F. J. LLANA NIETO/REDACCIÓN  
C-LM

Los cambios metodológicos introducidos por el Instituto Nacional de Estadística (INE) en la elaboración de sus encuestas periódicas han traído consigo resultados "sorprendentes" al compararlos con los de ejercicios anteriores, por lo que desde la citada institución se ha recalado la necesidad de esperar por lo menos un año completo para extraer unas conclusiones más adecuadas a la realidad. Lo mismo ocurre con la Encuesta de Población Activa (EPA) correspondiente

al primer trimestre del presente año, en el que se han introducido importantes novedades, como por ejemplo, la actualización de

los censos poblacionales (ya que hasta ahora se utilizaba el censo correspondiente a 1991) o la nueva definición de parado, en la que se introduce la necesidad de haber hecho gestiones para encontrar empleo en las últimas semanas de referencia para ser considerado como tal.

Para dar una mayor fiabilidad, el INE ha comparado los datos de paro, actividad e inactividad del primer trimestre del presente año con los de 2001, homogeneizándolos con la nueva metodología.

Con estos condicionantes el INE cifraba en 66.400 las personas que estaban en paro en Castilla-La Mancha al finalizar el primer trimestre, con un incremento del 6,77% en relación al trimestre anterior y un descenso interanual

El total de parados contabilizados por el INE en Castilla-La Mancha asciende a 66.400, 4.200 más que en el trimestre anterior

del 6,38%. Desigual evolución se ha registrado de media en España, donde se contabilizaban un 10% más de parados entre diciembre de 2001 y abril de 2002, y un 8,6% más interanual.

A modo anecdótico, con la anterior metodología el número de desocupados a 31 de marzo de 2001 en Castilla-La Mancha se estimaba en 86.900 personas, es decir, 20.500 parados menos que los contabilizados justos después.

En cuanto a la ocupación, la EPA correspondiente a los tres primeros meses de 2002 refleja una caída del 0,75% en Castilla-La Mancha con respecto al trimestre anterior (4.800 trabajadores menos), aunque en relación al mismo periodo de 2001 se crearon diez mil nuevos puestos de trabajo, es decir, un 1,6%.

En cuanto a la ocupación, la EPA correspondiente a los tres primeros meses de 2002 refleja una caída del 0,75% en Castilla-La Mancha con respecto al trimestre anterior (4.800 trabajadores menos), aunque en relación al mismo periodo de 2001 se crearon diez mil nuevos puestos de trabajo, es decir, un 1,6%.

DATOS DE LA EPA EN EL PRIMER TRIMESTRE DE 2002			
PROVINCIA	OCUPADOS	PARADOS	TASA PARO
Albacete	132.900	9.800	6,88
Ciudad Real	167.800	20.100	10,71
Cuenca	69.300	5.500	7,37
Guadalajara	62.700	6.200	9,04
Toledo	199.900	24.700	11,01
C-LM	632.700	66.400	9,50

Fuente: INE

Dentro del conjunto nacional el número de ocupados también disminuyó entre diciembre y abril, concretamente en 65.600 personas, y, al igual que en Castilla-La Mancha, se creó empleo en los últimos doce meses, aunque a un ritmo mayor, del 2,18%.

### Menos activos

Tal y como se esperaba, con la nueva meto-

dología se ha registrado una disminución en el número de activos, al establecer más requisitos para poder estar englobado en ellos. Así, la población activa en Castilla-La Mancha disminuyó en seis mil personas entre el 31 de diciembre de 2001 y el 1 de abril de 2002, situándose en 699.1000 personas, lo que en términos porcentuales equivale a un des-

censo del 0,08%. Sólo en otras cinco comunidades (además de Ceuta) se registró una disminución en el número de activos, lo que permitió que en el conjunto del territorio nacional este colectivo sufriera un aumento del 0,69% hasta alcanzar 18.136.500 personas.

Mejores resultados se obtienen al comparar la evolución interanual, ya que en la comunidad castellano-manchega se contabilizaron 5.400 personas más dentro de este grupo, mientras que en el territorio español este incremento fue de 507.300 personas.

Activos son aquellas personas de 16 ó más años que, durante la semana de referencia, suministran mano de obra para la realización de bienes y servicios o están disponibles y en condiciones de incorporarse a dicha producción.

## El CES y la Universidad de Castilla-La Mancha colaboran

REDACCIÓN  
C-LM

El presidente del Consejo Económico y Social (CES) de Castilla-La Mancha, Justo Zambrana, tiene previsto firmar en la sede de esta institución en Toledo dos convenios de colaboración con la Universidad de Castilla-La Mancha (UCLM) el viernes 17 de mayo.

Las materias objeto de convenio son, en primer lugar, el desarrollo de los trabajos de investigación necesarios para la elaboración del "Informe Socioeconómico de Castilla-La Mancha para 2001", en el que se analizará la situación de la región en los distintos aspectos económicos, sociales y laborales en el año 2001, con un presupuesto de 14.988,36 euros.

Este informe se estructurará en los siguientes capítulos: La Economía de Castilla-La Mancha en 2001; Mercado de Trabajo, Relaciones Laborales y Políticas de Empleo, Calidad de Vida y Protección Social; y Las Infraestructuras.

El segundo convenio se dedicará a la elaboración de las "Tablas Input-Output de Castilla-La Mancha, por métodos indirectos", pieza fundamental de la contabilidad regional, consistentes en una base estadística que posibilita combinar la visión macroeconómica, junto a una visión por ramas de actividad, y permite analizar los efectos de las políticas públicas, los sectores claves de la economía regional, el potencial de crecimiento de la región, la productividad y competitividad de las distintas ramas de actividad, el comercio exterior, etc..., destinándose la cantidad de 17.400 euros para la elaboración de las Tablas.

### Una tasa de paro inferior a la media nacional

Castilla-La Mancha registraba la octava tasa de paro más baja dentro del territorio español, situándose al finalizar el primer trimestre del presente año en el 9,5%, casi dos puntos menos que la media nacional, que era del 11,47%. Sin embargo, la tasa de actividad no sobrepasaba el 50% de la población activa, siendo Toledo la única provincia castellano-manchega que lo superaba, alcanzando el 51,89%. Lo que no cambia a la hora de analizar

las cifras de paro es el alto grado de desempleo femenino, ya que únicamente una de cada tres personas ocupadas en la región pertenecía a este colectivo. Fiel reflejo de esta situación es que mientras que la tasa de paro masculino se situaba en el 5,36% en los tres primeros meses de 2002, en el femenino se elevaba hasta el 17,15%, relación que, por cierto, también es superior a la registrada de media en el territorio nacional, que era del 16,5%.

REDACCIÓN / F. J. LL.  
C-LM

El Sistema Arbitral de Consumo se ha consolidado en Castilla-La Mancha como una herramienta idónea para dirimir los pequeños conflictos que surgen entre empresarios y consumidores, en lugar de acudir a la vía judicial ordinaria que, desgraciadamente, se caracteriza por su lentitud.

Desde que se implantó en 1992 se han adherido a la Junta Arbitral 8.253 empresas, de las que 289 lo hicieron durante 2001, mientras que el volumen de expedientes tramitados a lo largo de estos diez años ascendió a 3.350, con cerca de 3.000 laudos dictados.

Según se recoge en la Memoria 2001 de la institución, en el pasado ejercicio se registraron 141 mediaciones, lo que supone un incremento del 19,5% en relación a 2000, con un mayor aumento porcentual en las provincias de Albacete y Cuenca, aunque en Toledo y Guadalajara fue donde se contabilizaron más actuaciones de este tipo (ver cuadro adjunto).

A la hora de analizar los resultados de esta vía para solucionar los conflictos a lo largo del pasado año se observa un descenso espectacular, tanto en el número de

Esta forma de mediación voluntaria se requirió en 141 conflictos, la mayoría de ellos en Toledo

## Las mediaciones de la Junta Arbitral aumentaron un 19,5% en 2001

Desde que se implantara en Castilla-La Mancha en el año 1991 se han adherido 8.253 empresas

empresas como de trabajadores afectados. Así, 989 empresas se vieron involucradas en algún proceso de mediación de esta Junta, lo que supone un descenso de casi el 53% con respecto a la cifra del año anterior, que se situó en 2.123. La misma bajada se registra en el caso de los empleados afectados, que de 43.188 en 2000 pasaron a 20.537 un año después.

Durante el acto de presentación del balance de 2001, el director general de Consumo, Carlos Macía, señaló que el modelo de Junta Arbitral de Consumo de Castilla-La Mancha presenta la peculiaridad de que una Junta Arbitral Central supervisa una serie de colegios arbitrales situados en los diferentes municipios de la provincia que presentan una mayor concentración de empresas.

Un reflejo de la aceptación cada vez mayor de este servicio de conciliación gratuito y voluntario es que mientras que en 1998 y 1999 los desacuerdos en las mediaciones

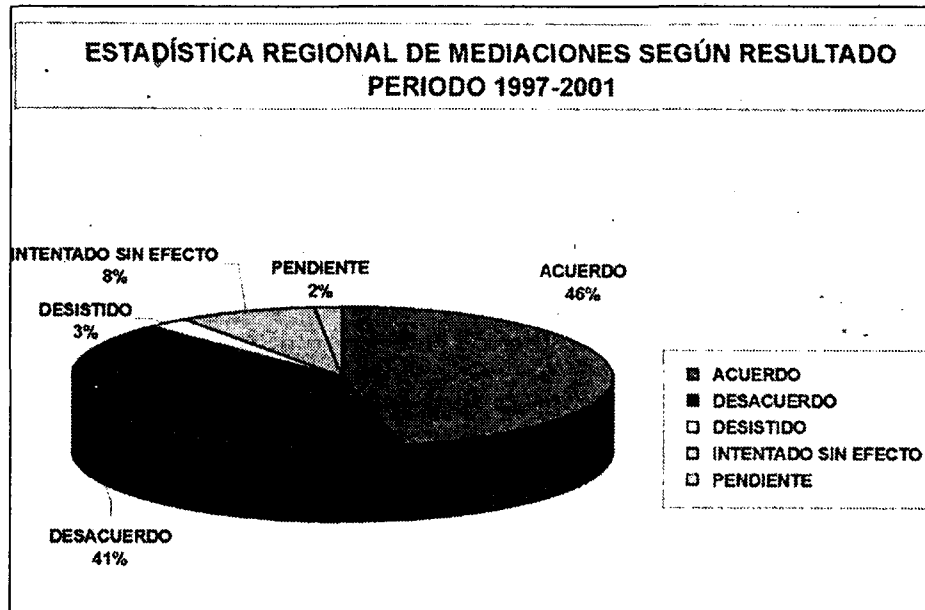

EVOLUCIÓN ANUAL DE MEDIACIONES 1997-2001

PROVINCIA	1997	1998	1999	2000	2001
Albacete	0	1	1	14	24
Ciudad Real	2	9	9	20	29
Cuenca	0	1	0	1	7
Guadalajara	3	23	28	43	39
Toledo	7	20	20	40	41
Regional	0	0	0	0	1

superaron a los acuerdos, en los dos últimos años esta tendencia ha cambiado, aunque en diferente ritmo. Así, en 2000, 43 mediaciones terminaron en desacuerdo entre las partes, frente a 59 que concluyeron con acuerdo, relación inferior a la registrada justo un año después, cuando las

resoluciones consensuadas ascendieron a 72, diecinueve más que las que no lograron este consenso.

Aunque el arbitraje es voluntario, empresas y consumidores están obligados a aceptar la decisión del árbitro una vez que hayan aceptado esta mediación.

Toledo fue la provincia castellano-manchega donde más mediaciones terminaron "felizmente", en concreto treinta de cuarenta y una registradas, mientras que en el lado opuesto se situó Guadalajara, con dieciocho desacuerdos de 39 mediaciones solicitadas por las partes.

### El sector de comunicación, a la cabeza en reclamaciones

En el sistema arbitral de consumo las resoluciones son tomadas por un órgano colegiado formado por el presidente de la Junta Arbitral, representantes de los consumidores y de los empresarios. A lo largo del pasado año se dictaron 3.000 laudos, de los que el 99,35% se resolvieron por unanimidad. El sector de comunicación, tanto en telefonía móvil como básica, fue el que más solicitudes de arbitraje recibió, concretamente un 47,99%. Destaca el importante aumento que se registró en las solicitudes relacionadas con Internet, la estabilización en el resto y la aparición de reclamaciones en sectores nuevos, como por ejemplo el de la informática, las aseguradoras, la estética, ventas especiales, ópticas y artículos médicos. La reclamación de mayor cuantía se situó en 3.907 euros.

VICENTE PEÑA  
Ciudad Real

Reducir las altas tasas de accidentalidad de las carreteras de la provincia de Ciudad Real es el gran objetivo que el Ministerio de Fomento se ha marcado con la licitación de ocho proyectos enmarcados en el Programa de Conservación y Seguridad Vial, dentro del Plan de Infraestructuras 2000 - 2007. De todos ellos, cuatro serán objeto de mejoras en lo que respecta a la Seguridad Vial, mientras que los cuatro restantes irán encaminados a solucionar necesidades estructurales.

## Fomento licita ocho proyectos para mejoras viarias en Ciudad Real

El presupuesto global de las actuaciones contempladas asciende a 661.113,31 euros

De hecho, se prestará máxima atención a los denominados "tramos de concentración de accidentes" que vienen a ser aquellos que presentan un riesgo de siniestralidad mayor que la media española, hablando de carreteras de características similares.

Para lo que se cuenta con un presupuesto de 661.113,31 euros repartidos en varias actuaciones, la primera de las cuales abarca los tramos comprendidos entre Puerto Lápice y Despeñaperros, y Piedrabuena y Ciudad Real. En el primer caso, se procederá a la implanta-

ción de sistemas de detección automática y señalización de incidencias meteorológicas. El segundo de ellos afectará más, si cabe, a los conductores, que recibirán información más concreta sobre la situación de la carretera, gracias a la introducción de un nuevo sistema de

congestión de tráfico. En este tramo entre la localidad de Piedrabuena y la capital de la provincia, se mejorará el acceso al municipio de Alcolea de Calatrava por medio de carriles centrales para cambios de dirección a la izquierda y carriles de deceleración al carril adyacente. El

presupuesto estimado para estos trabajos podría ascender a más de 360.000 euros.

Otros tramos a mejorar serán los comprendidos entre los municipios de Puerto Lápice y Venta de Cárdenas, donde se reordenarán los accesos y las diversas vías de servicio; el ramal Almuradiel-Venta de Cárdenas, con el desarrollo de nuevas conexiones con la autovía de Andalucía. Asimismo, la localidad de Valdepeñas, será testigo de la rehabilitación y acondicionamiento de su área de descanso.



ANA I. MOREIRA  
C-LM

Vestido y calzado junto con las bebidas alcohólicas y tabaco han sido los sectores con mayores subidas

# La inflación supera en cuatro meses la previsión de todo 2002

Castilla-La Mancha ha registrado junto con otras regiones el tercer IPC más alto durante el mes de abril

El incremento de los precios en el mes de abril ha sorprendido a todos. Nadie se podía esperar que en tan sólo cuatro meses se haya superado las optimistas previsiones del Gobierno de acumular un IPC a lo largo de 2002 del 2%. Y es que tanto a nivel nacional como regional en lo que va de año se ha llegado a un Índice de Precios al Consumo del 2,1% y una tasa interanual del 3,6%.

El control de precios que parecía haberse conseguido en los dos primeros meses del año se ha desmandado en el mes de abril. En

el caso de Castilla-La Mancha (muy similar a la situación nacional), se pone de manifiesto que en un sólo mes los precios han subido casi el doble que en el primer trimestre del año.

El sector de vestido y calzado ha supuesto un incremento de los precios del 6,5% en la región y le sigue como sector más inflacionista las bebidas alcohólicas y el tabaco. También el aumento del precio de los carburantes ha contribuido a un incremento del 1,5% en el sector transporte.

La otra cara de la moneda la ofrece ocio y cultura, cuyos precios han registrado un descenso en Castilla-La Mancha de siete décimas.

En relación con otras

comunidades autónomas, la región castellano-manchega fue la tercera en la que más subieron los precios en el mes de abril, compartiendo índice con otras como Andalucía y Valencia, si bien hay que tener en cuenta que el IPC del mes pasado por regiones se mueve en una horquilla entre el 1 y el 1,8% y salvo dos casos, en el resto de comunidades han tenido comportamientos muy similares.

La tasa interanual de la región es del 3,6%, idéntica a la media nacional y en la mitad de la tabla en relación

con otras regiones,

La provincia de Castilla-La Mancha más inflacionista

del mes de abril fue Ciudad Real con un incremento del 1,8% en los precios seguida de Toledo, con el 1,5%. Cuenca fue la que registró el menor incre-

mento de precios en abril, y también la que acumula un IPC más bajo tanto en lo que va de año como en el porcentaje interanual.

Toledo, por contra acumula la mayor inflación tanto en 2002 como en el último año.

Las explicaciones que se dan a este incremento de precios en abril van desde la aplicación del redondeo con motivo del euro, hasta la finalización del período de rebajas unido al mal comportamiento de los precios de la alimentación. No obstante,

tal y como señalaba el responsable del Departamento Económico de CECAM, Mario Fernández, aunque es posible que se haya podido producir algunos casos de redondeo al alza lo cierto es que resulta extraño pensar que se hayan puesto de acuerdo todos los empresarios para hacer el redondeo el mismo mes.

Un redondeo que se podía estar aplicando de forma más intensa desde el 1 de enero que es cuando se empezó a utilizar los euros o a partir del 28 de febrero cuando desaparecieron las pesetas.

Por otro lado, el "efecto rebajas" ya se dejó notar en marzo, puesto que suele ser

**“ ”**  
**La provincia más cara en abril fue Ciudad Real pero la tasa interanual más alta es la de Toledo**

**“ ”**  
**La subida de la gasolina, el redondeo y la finalización de las rebajas, entre las causas inflacionistas**

SECTOR	% Variación		
	Si/ mes anterior	En lo que va de año	En un año
Ali. y bebi. no alcohóli.	0,6	-1,1	4,9
Bebi. alcohólic.y tabaco.	4,3	4,6	8,8
Vestido y calzado	6,5	-0,3	5,2
Vivienda	0,5	2,1	1,7
Menaje	0,5	0,5	1,7
Medicina	0,8	2,3	2,9
Transporte	1,5	5,1	1,8
Comunicaciones	0,0	-1,6	-3,1
Ocio y cultura	-0,7	0,1	1,1
Enseñanza	0,0	0,2	3,6
Hoteles cafés, y restaura.	1,0	4,6	6,3
Otros	0,3	2,5	4,1
<b>INDICE GENERAL</b>	<b>1,5</b>	<b>2,1</b>	<b>3,6</b>

en este mes en el que se da por acabado el período de rebajas y comienza la temporada de primavera en los escaparates.

En cuanto a las incidencias externas a nuestro país, el incremento de los precios del petróleo no ha ayudado nada a que mejore la perspectiva de los precios en España, cuyo diferencial con los países de la zona euro se coloca en un punto y medio por encima.

## LOS INDICES DE PRECIOS POR PROVINCIAS

PROVINCIA	Sobre mes anterior	En lo que va de año	En un año
ALBACETE	1,3	2,1	3,9
C. REAL	1,8	2,1	3,4
CUENCA	1,1	1,3	2,9
GUADALAJARA	1,2	2,2	3,6
TOLEDO	1,5	2,4	4

Fuente: INE

## TRAYECTORIA DEL IPC EN LO QUE VA DE AÑO

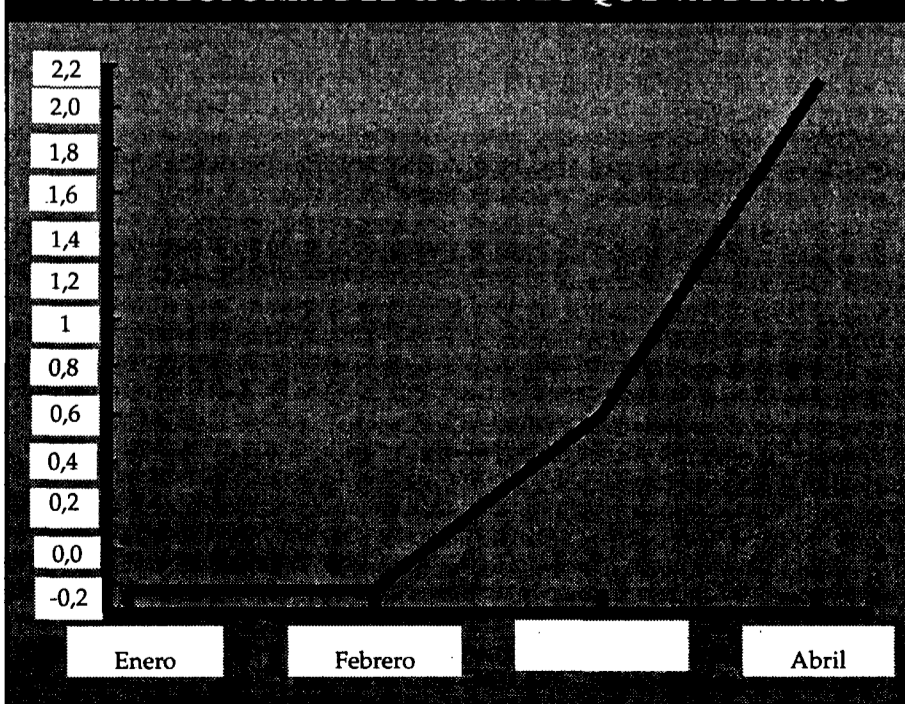

## Preocupación común pero con diferentes recetas

Los agentes sociales ven con mucha preocupación el dato del IPC de abril. Desde CECAM, Mario Fernández, señalaba a este semanario que "es un dato negativo y desde nuestro punto de vista es preocupante que en un sólo mes se haya superado cualquier previsión que se esté manejando". Sin embargo, hacen un llamamiento a la tranquilidad y la calma y piden que, sobre todo, se respeten el Acuerdo Nacional de Negociación Colectiva. En esta línea señala que no es el momento de empezar a realizar una negociación colectiva con cláusulas y condiciones superiores a las acordadas. Fernández añade que cada parte debe aportar su "granito de arena" y los agentes sociales deben contribuir con la moderación salarial. La posición sindical es contraria. Desde UGT se incide en la "incapacidad" del Gobierno del PP para controlar la escalada de precios por lo que solicitan un cambio de la política económica y aseguran que insistirán en incluir cláusulas de revisión salarial en todos los convenios cuando se supere el 2% de IPC. CC OO señala claramente que "la evolución de los precios durante lo que va de año desprende una sensación de ausencia generalizada en el control de precios, sin causas externas a quienes señalar como culpables". A continuación, responsabilizan a los empresarios de los incrementos que tienen que ver con el redondeo por el euro y al Gobierno de haber realizado una reforma del IRPF que incrementa los impuestos sobre el consumo.

El comercio al por menor aumentó en la región durante el mes de marzo

## La venta minorista creció un 9,3 % respecto a febrero

REDACCION  
C-LM

El Instituto Nacional de Estadística ha presentado los índices de comercio al por menor de marzo de 2002 sobre la base de 2001. Este índice permite medir a corto plazo, la evolución de la actividad en el sector, y puede considerarse un Indicador de consumo. A nivel nacional, presenta una variación interanual de 4,4% en el mes de marzo. Este crecimiento es provocado en mayor medida por los productos de alimentación, que presentan una tasa interanual del 8%, frente a los productos no alimenticios con una tasa del 2,2%.

Estos incrementos, inferiores a los ocurridos en años anteriores, hay que analizarlos con cierta cautela debido al efecto calendario de la Semana Santa. El número de días que el comercio minorista ha abierto sus puertas este mes de marzo ha sido inferior al mes de marzo de 2001. Este efecto se ha dejado notar más en las ventas de productos no alimenticios que en los alimenticios.

En cuanto a las variaciones respecto al mes de febrero, se observa el mismo comportamiento estacional de años anteriores: subidas generalizadas de las ventas, tanto en productos alimenticios (13,3%) como en el resto (9,5%), aunque estos crecimientos aparecen más amor-

*La Semana Santa es un factor decisivo en los resultados de este estudio por la afluencia de turistas*

INDICES DE COMERCIO AL POR MENOR			
	ÍNDICE	% de variación sobre	
		MES ANTERIOR	MARZO 2001
C-LM	105,7	9,3	7,6
NACIONAL	99,3	-11,1	4,4

INDICES DE OCUPACIÓN (EMPLEO)			
	ÍNDICE	% de variación sobre	
		TRIMESTRE ANTERIOR	MISMO TRIMESTRE 2001
C-LM	102,5	2,3	3,15
NACIONAL	101,0	-1,6	4,0

Fuente: Instituto Nacional de Estadística

tiguados debido a la semana Santa.

En lo que respecta a las grandes superficies, estas han incrementado sus ventas en marzo un 10,6% en todo el territorio nacional respecto al mismo mes del año pasado.

Castilla-La Mancha presenta un índice del 105,7, presentando una variación sobre el mes de febrero de 9,3% y sobre el mismo mes del año anterior del 7,6%.

Las tasas de variación respecto al mes anterior son positivas en todas las comunidades oscilando entre el

5,1% de Murcia y el 15,4% de Andalucía. Esto tiene que ver con el citado efecto calendario de la Semana Santa, según sea la región emisora o receptora de turismo. Castilla-La Mancha, en su posición de receptora de turistas, presenta una tasa interanual superior respecto al resto. En la misma situación que la región castellanomanchega se encuentran la Comunidad Valenciana, Cataluña, Andalucía, Murcia y Castilla y León.

En lo que respecta al empleo, el índice de ocupación muestra una evolución

del empleo en el sector del comercio minorista. La tasa de variación interanual es del 4% alcanzando el 7,1% en el conjunto de empresas que son Grandes Superficies.

En Castilla-La Mancha, con respecto al trimestre anterior hay una variación de 2,3% y de 3,5 respecto al mismo trimestre del año 2001.

En conclusión, y a nivel nacional, se puede decir que el empleo en el sector minorista, evoluciona de forma similar encontrándose las diferencias en una banda estrecha.



La inauguración contó con una importante presencia de economistas.

## El Colegio de Economistas de Toledo ya tiene sede

*Podría ser el primer paso para su segregación del Colegio de Madrid*

F. J. LLANA NIETO

Toledo  
El Colegio de Economistas de Toledo ya cuenta con una sede propia en la capital regional, tras el acto de inauguración celebrado el pasado día 13 de mayo, y en el que estuvieron importantes personalidades del mundo económico, como la consejera de Economía y Hacienda, María Luisa Araujo, el catedrático de Economía y Empresa, Emilio Ontiveros, y el decano del Colegio de Economistas de Madrid, Manuel Lagares, quien destacó el trabajo realizado hasta ahora por la sección Toledo dentro del Colegio madrileño y la importancia de contar con un local propio, que "puede ser el primer paso para una independencia en el futuro".

Lagares describió las ventajas que supone para un colectivo profesional el tener un colegio profesional, ya que además de servir como lugar de encuentro de la profesión permite la delimitación de ésta para evitar el intrusismo. "Por este motivo -continuaba- es necesario ir adaptándose a los cambios de cada momento, perfilando un nuevo estatuto profesional que sustituya al que ya tenemos, bajo el criterio de la libertad".

Uno de los instrumentos para mantener un intercambio de opiniones es la Revista de Economistas, que en la actualidad dirige Emilio Ontiveros. Bajo el título "Crecimiento y convergencia de la economía

española y de Castilla-La Mancha", este ciudadano describió el panorama económico actual y las perspectivas que se abren a corto y medio plazo.

Para Ontiveros, Estados Unidos es y seguirá siendo el motor de la economía internacional, y expuso la evolución sufrida en los dos últimos años como el modelo que debe seguir las empresas y economías del resto de países. "Este crecimiento -añadía- tiene su fundamento en el incremento de la productividad del trabajo, que a pesar de momentos de desaceleración ha seguido aumentando".

El catedrático de Economía de la Empresa no cree que detrás de esta situación haya una fórmula mágica que hayan aplicado los norteamericanos: "simplemente, las empresas hacen lo mismo de siempre pero mejor, con menos dinero y menos tiempo". "La productividad -continuaba- es precondición para el crecimiento a largo plazo y en este sentido las autoridades de Estados Unidos han sabido apostar por el capital-riesgo, con un apoyo decisivo del sector público, mediante gasto en I+D; en equipos públicos, etc..."

Con estos parámetros, Ontiveros prevé un crecimiento de la economía de Estados Unidos del 2,5% para este año, con una tasa de inflación cercana al 1,6% para este año.

## El Ayuntamiento de Azuqueca retirará el recurso contra la autopista de peaje

J.M. MIRANDA  
Guadalajara

El Pleno del Ayuntamiento de Azuqueca de Henares ha decidido, por unanimidad, la retirada del recurso contencioso-administrativo que mantiene en la Audiencia Nacional, desde el mes de febrero de 2002, contra el trazado de la autopista de peaje R-2 a su paso por el municipio. Basándose en un infor-

me emitido por los servicios jurídicos del Ayuntamiento y ante la "satisfacción extraprocesal" que supone el cambio del trazado solicitado por el Ayuntamiento y Plataforma Ciudadana "Autopista sí, pero no así" la retirada del recurso coincide con el inicio de la fase pericial del proceso.

"a la vista de los acontecimientos y de que el traza-

do definitivo de la autovía no afecta negativamente al municipio, algo que hemos corroborado de varias formas, incluyendo la constatación del inicio de la obra, y a pesar de que todavía no disponemos de la resolución oficial de modificación del trazado, los servicios nos han recomendado retirarnos de la vía judicial en este punto, para evitar gastos

procesales innecesarios a las arcas municipales", ha afirmado el concejal de Urbanismo, Julio García.

No obstante, "la retirada del recurso no implicará que Azuqueca tenga que renunciar a la construcción de un acceso directo a la autopista para los municipios de la zona", añade García, reivindicación que desde el Ayuntamiento ya se mantiene.

VICENTE PEÑA  
Ciudad Real

El futuro operador de telecomunicaciones realizará un proyecto global de telecomunicaciones

# El CEEI de Ciudad Real hará el plan de negocio de ARO en Miguelturra

El primer plan de viabilidad contempla una inversión inicial de 6.611.000 euros en tres años

El presidente de la Cámara de Comercio y del CEEI de Ciudad Real, Juan Antonio León Triviño, y el alcalde de Miguelturra, Román Rivero, suscribieron un contrato por el cual el CEEI realizará el plan de negocio del futuro operador de telecomunicaciones ARO de Miguelturra, un ambicioso proyecto global de telecomunicaciones, sin precedentes a nivel regional.

De esta forma, Castilla-La Mancha contará con dos operadores de telecomunicaciones, ya que ONO está presente en Albacete, además de cubrir la Comunidad Valenciana, Murcia y las Islas Baleares.

En estos momentos, la gran mayoría de comunidades autónomas dispone de, al menos, un operador: Así, junto a las anterior-

mente mencionadas; Menta se ocupa de dar servicio integral de telecomunicaciones en Cataluña; Retecal tiene su espacio en Castilla y León.

Además de Madritel en la Comunidad de Madrid, Supercable en Andalucía, Afagón de Cable en Aragón, Euskaltel en el País Vasco y Navarra, o Canarias Telecom en las Islas Canarias. Todo ello sin contar otras empresas locales que, normalmente, dan servicios de Televisión.

Agapito Arévalo, concejal de Nuevas Tecnologías,

as del Ayuntamiento de Miguelturra señaló que "ARO tiene previsto, en un primer plan de viabilidad también realizado por el Centro Europeo de Empresas e Innovación de Ciudad Real, realizar una inversión inicial de 6.611.000 euros (unos 1.100 millones de pesetas) los primeros tres años, destinados al desarrollo de toda la infraestructura técnica y a cablear con fibra óptica

**“ ”**  
**La inversión se destinará a la infraestructura técnica y al cableo con fibra óptica**

un anillo perimetral de 8,5 kilómetros". Conviene recordar que la fibra óptica es un filamento de vidrio flexible, del espesor de un pelo, que transporta datos en forma de haces de luz, sin ningún tipo de interrupción. Además, es más barata de fabricar que las actuales tecnologías si se tiene en cuenta que se suelen hacer de arena o sílice, materia prima abundante en comparación con el cobre. Con unos pocos kilos de vidrio pueden fabricarse aproximadamente 43 kilómetros de fibra óptica.



En la foto, la firma del contrato entre el presidente del CEEI de Ciudad Real y el alcalde de Miguelturra.

El proyecto ARO es una iniciativa que partió del propio Ayuntamiento de Miguelturra y de Multicanal de Miguelturra, empresa que ya ofrece servicios de televisión en la localidad manchega. Como viene siendo habitual en este tipo de actividad, se ha considerado que no se alcanzará el "break even" hasta el año 2011, mientras que, un año antes, habrá terminado el despliegue de una canalización de fibra óptica de 60 kilómetros. Los malos resultados económicos que están experimentando

los operadores de cable en España, dado que se trata de planes a muy largo plazo, no han desanimado a los promotores de este proyecto dado que, según palabras de Agapito Arévalo, "hablamos de empresas de dimensiones monstruosas, por eso les está costando tanto ser rentables. Sin embargo, nosotros nacemos adaptados a las necesidades del ciudadano y cubriendo un área territorial, en principio, pequeña. Además, contamos con el apoyo tanto de instituciones públicas como de empre-

sas privadas, lo que nos da cierto grado de seguridad".

Con respecto a los planes de expansión contemplados en el proyecto, Arévalo aseguró que "somos un proyecto con espíritu expansionista, de hecho la Junta de Comunidades de Castilla La Mancha también se ha interesado por nosotros. Aún así, por el momento queremos ofrecer servicios integrales de telecomunicaciones a nuestro municipio y, posteriormente, iniciar el desarrollo al resto de la provincia y la Región".

**Un proyecto que no ofertará sólo televisión**

Este ambicioso proyecto no sólo ofertará Televisión a sus abonados sino que además, aprovechando las cualidades de la fibra óptica, a través de la cual pueden introducirse muchas señales con distinta frecuencia, procurará Internet a alta velocidad y telefonía, así como servicios específicos de televigilancia, teleasistencia y seguridad integral. En palabras del propio concejal de Nuevas Tecnologías, "hemos elegido al CEEI para el desarrollo del plan de negocio dado el valor añadido que otorga el hecho de tratarse de una institución solvente y preparada". Además, la aportación económica del CEEI al proyecto se cuantifica en 60.000 euros. Este plan de negocio estará finalizado el mes de octubre y permitirá sentar las bases iniciales y futuras de la empresa operadora de telecomunicaciones en esta localidad, la de mayor crecimiento demográfico de toda Castilla La Mancha.

REDACCIÓN

El Bonillo (Albacete)

La Dirección General de Industria y Energía de Castilla-La Mancha ha denegado la solicitud de aprobación del proyecto de ejecución del Parque Eólico El Bonillo y su línea de evacuación, que había sido promovido por la empresa Sinae Energía Medio Ambiente.

La resolución denegatoria apareció publicada en el Diario Oficial de Castilla-La Mancha del pasado día 19 de abril y

## Industria deniega la autorización para construir el parque eólico El Bonillo

La empresa Sinae Energía Medio Ambiente había previsto una inversión de 999.422.064 euros

para llegar a la misma se ha tenido en cuenta el informe de la Dirección General de Calidad Ambiental sobre la Declaración de Impacto Ambiental del citado parque, en la que se concluía que "no se considera viable ambientalmente".

Este parque eólico iba a estar situado en el término municipal albaceteño de El Bonillo e iba a contar con ocho aerogeneradores de 800 kilovatios de potencia nominal, con rotor de cincuenta metros de diámetro.

La inversión prevista

por Sinae Energía Medio Ambiente para el parque y su línea de evacuación ascendía a 999.422.064 euros.

Este parque formaba parte del Plan Eólico Estratégico presentado por esta empresa madrileña para Castilla-La

Mancha, y que fue aprobado parcialmente en abril del año 2000 por la Consejería de Industria y Trabajo, aunque el correspondiente a El Bonillo no recibió el primer visto bueno hasta cuatro meses después, en agosto del citado año.

Posteriormente, tras someterse a información pública, la Dirección General de Calidad Ambiental resolvió el 9 de julio del pasado año considerar no viable este parque desde el punto de vista medioambiental.

La empresa puede interponer todavía un recurso de alzada ante la consejera de Industria y Trabajo, en el plazo de un mes desde que se notificó la mencionada resolución denegatoria por parte de la Dirección General de Industria y Energía.

A finales del próximo año todas las provincias contarán con Centros de Transferencia de Residuos

## El sellado de 366 vertederos ha costado 1,6 millones de euros

MÓNICA MORENO  
C-LM

El consejero de Agricultura y Medio Ambiente, Alejandro Alonso, en su comparecencia ante la Comisión de Agricultura y Medio Ambiente de las Cortes de Castilla-La Mancha, celebrada el 13 de mayo, hizo un repaso al grado de ejecución del Plan Regional de Residuos Sólidos Urbanos (PRSU), que fue aprobado mediante Decreto el 25 de mayo de 1999 y publicado el 5 de junio de ese mismo año. Desde que comenzó a ejecutarse se han invertido, en diferentes infraestructuras, 87 millones de euros, unos 14.000 millones de pesetas, procedentes de los Fondos de Cohesión.

Este montante se ha escolanado en este periodo de tiempo. Así en el año 1998, por decisión de la Comisión Europea, Castilla-La Mancha recibió 8.536.725 euros, que se invirtieron en la construcción de las plantas de tratamiento de Alcázar de San Juan, Comsermancha y Hellín. En octubre de 2001 la C.E. autorizó un montante de 17.832.000

Desde que se puso en marcha el Plan Regional de Residuos Sólidos se llevan financiados 87 millones de euros de los Fondos de Cohesión

euros que irían para las infraestructuras de Toledo y Talavera de la Reina; en abril de este año se dedicaron 24.749.725 euros para la construcción de las plantas de tratamiento de Talavera de la Reina, Cuenca, el sellado de vertederos y las campañas de sensibilización.

"Finalmente estamos pendientes de una nueva comunicación de la Comisión Europea que supondrá una inversión adicional de 35.851.495 euros", indicó el consejero

de Agricultura y Medio Ambiente, Alejandro Alonso.

En este tiempo se han constituido los cinco Consorcios Provinciales de Residuos, "que son los ejes de la gestión de los residuos en cada una de las provincias y con los que se han firmado convenios para crear infraestructuras nuevas que permitan una mejora del medio ambiente", explicó Alonso.

La situación del mapa de grandes infraestructuras de gestión de resi-

comunicación de la Comisión Europea que supondrá una inversión adicional de 35.851.495 euros", indicó el consejero

**"**  
**A la construcción de 20 puntos limpios se han destinado 1,3 millones de euros**



El consejero de Agricultura, Alejandro Alonso, compareció ante la Comisión de Agricultura.

duos se completarán en todas las provincias el próximo año. En Ciudad Real ya se han ejecutado todos los centros de transferencia básicos (planta de selección y compostaje y vertedero de rechazos); en Albacete, según adelantó Alonso, quedará concluido el tratamiento, "a punto de inaugurar"; en Toledo, provincia donde hay mayor polémica, se espera que este verano se finalice el Centro de Tratamiento de Toledo, "una vez que se conceda la autorización" y el pró-

ximo año el de Talavera de la Reina; y en las provincias de Cuenca y de Guadalajara empezarán en breve las obras, por lo que a finales de 2003 contarán con este tipo de edificaciones.

Además de las grandes infraestructuras, se ha realizado, tal y como comentó Alonso, "una intensa labor" en el sellado y acondicionamiento de vertederos, algo posible por la construcción de las plantas de tratamiento y centros de transferencia. En lo que va de legislatura,

se ha actuado en 366 vertederos de la región, con una inversión de 1,86 millones de euros y hasta finales de 2003 se invertirán otros 8 millones de euros para seguir con estas actuaciones. En total el sellado de vertederos supondrá una inversión cerca a los 9 millones de euros.

Por último, dentro del Plan Regional de Residuos Sólidos Urbanos, se han construido 20 puntos limpios, que han tenido un coste de 1,3 millones de euros.

### La polémica de la Planta de Toledo

El consejero de Agricultura, Alejandro Alonso, en su comparecencia ante la Comisión de Agricultura y Medio Ambiente de las Cortes de Castilla-La Mancha, explicó la situación de la planta de selección y compostaje de Toledo, que aunque está terminada todavía no tiene licencia para comenzar a funcionar. Alonso recordó que en la actualidad el Ayuntamiento de Toledo incumple las previsiones del Plan Nacional de Residuos Sólidos Urbanos, que establece la obligación de separar las basuras desde el 1 de enero de 2001 y añadió que "esta selección no puede realizarse por no contar con la Planta que estamos construyendo en el municipio de Toledo". El proceso de construcción de la planta de selección de Toledo iba correctamente (se había firmado un convenio entre la Diputación de Toledo, el Ayuntamiento y la Consejería de Agricultura de cooperación, colaboración y compromiso), hasta que el 21 de marzo de este año en el Ayuntamiento de Toledo se aprobó una moción en la que se pedía la paralización de la obra, cuando se habían gastado 7,2 millones de euros. Las razones aducidas son: los olores del actual vertedero y la falta de licencia, según el Ayuntamiento. Alonso, que hizo un repaso a como ha transcurrido el proceso de autorización de la planta, mostró su confianza en que el alcalde de Toledo dé una solución a este asunto, "pues las condiciones administrativas están cumplidas y en mano del alcalde de Toledo está la finalización de la planta de compostaje de Toledo".

encuentra un aumento de las concentraciones de forma generalizada, así como superaciones en los niveles de emisión:

"Estos datos son los que han justificado nuestro informe a la Declaración Medio Ambiental, planteando la necesidad de cerrar los actuales grupos para poder construir y explotar los dos nuevos grupos de sistema combinado", manifestó el titular regional de Agricultura.

También resaltó la postura del Gobierno regional de cerrar la central si se mantienen los actuales grupos.

## Agricultura aboga por el cierre de la central de Aceca para su ampliación

El proyecto consiste en implantar por dos nuevos grupos de combustible con el sistema de ciclo combinado

ampliación al cierre y desmantelamiento de los dos grupos actualmente operativos.

Alonso comentó que "el cierre de las instalaciones actuales es condición imprescindible para ampliar la central térmica de Aceca. Espero

que el Ministerio de Economía no autorice la ampliación sin el cierre de los actuales grupos".

Actualmente la central térmica cuenta con dos grupos que utilizan como combustible fuel-oil, en uno de ellos, y gas natural, en el segundo. El

proyecto de ampliación consiste en implantar dos nuevos grupos con el sistema denominado de ciclo combinado y sin renunciar a la quema de fuel-oil, principal combustible que genera la contaminación.

Todos los estudios técnicos realizados por la Consejería

constatan la insostenibilidad ambiental de la ampliación de la central térmica, ya que esta cumple con dificultad los requisitos de calidad del aire al encontrarse al límite de lo autorizado en materia de emisiones. Entre las conclusiones de estos estudios se

M. MORENO  
Toledo

La ampliación de la central térmica de Aceca fue otro de los puntos que se trataron en la Comisión de Agricultura y Medio Ambiente de las Cortes de Castilla-La Mancha. El consejero de Agricultura y Medio Ambiente, Alejandro Alonso, indicó que la Consejería ha remitido al Ministerio de Medio Ambiente un informe de evaluación ambiental contrario al proyecto de ampliación de la central de Aceca en las circunstancias actuales y en el que se condiciona la posibilidad de

El objetivo es acercar las nuevas tecnologías a las Pymes artesanas de la región

## Fracaman une en un Plan sus proyectos de modernización

C. SÁNCHEZ  
C-LM

El Plan de Acceso a las Nuevas Tecnologías de la Información y de las telecomunicaciones para las Pymes artesanas, desarrollado por la Federación de Organizaciones de Artesanos de Castilla-La Mancha (Fracaman), es, en realidad, la unión bajo un mismo impulso de los diferentes proyectos, más o menos desarrollados, que Fracaman ha ido desarrollando a partir de del estudio 2000-2001 sobre las necesidades del sector.

Estos proyectos, nueve en total, se dividen en tres grandes grupos: ventas, promoción y servicios.

Los trabajos sobre ventas se presentan tanto como venta directa al público, a través del recinto ferial virtual, como la venta a exclusiva compradores profesionales. También se ha planteado un proyecto de comercialización agrupada.

Respecto al uso del recinto ferial virtual, según explica el presidente de Fracaman, Manuel

Tagua, en el se alojan ferias nacionales e internacionales y "en cada feria los artesanos tienen un stand propio abierto al público individual con la novedad de la posibilidad de incluir archivos multimedia donde el propio artesano se dirija a sus clientes potenciales". Este es uno de los proyectos más avanzados y se subvencionará el 50% del coste de su implantación tanto a ferias como artesanos y otras empresas y entidades.

Por otro lado, en lo que supone la venta de profesional a profesional, el artesano a través de unos catálogos electrónicos, ya

Los estudios realizados en 2000-01 mostraron las necesidades del sector en esta materia



El Recinto Ferial Virtual es uno de los principales atractivos de este Plan.

en elaboración, a los que sólo tendrán acceso los comerciantes con los que trabaje. La subvención de este programa será del 50% para el artesano y del 40% para los compradores y proveedores. En lo que respecta al proyecto de comercialización agrupada, estará listo en el último

trimestre del año. Bajo el lema de Calidad Artesana, se creará un sistema que se encargará de gestionar la comercialización de una serie de productos artesanos en diferentes sectores.

En este proyecto podrán participar tanto artesanos como tiendas y comprados en ámbito estatal con una subvención para todos del 50% del coste total.

En relación del segundo bloque, la promoción, Tagua explicó que a través de la web cooperativa de Fracama se accederá a un catálogo general de artesanía regional. Este catálogo también se edita en

formato CD y se está implantando en los centros artesanales en plantillas táctiles. Las asociaciones de ámbito regional, recibirán un subvención del 75%, y los artesanos castellano-manchegos recibirán un 55% para la implantación del todo el bloque.

También insistió que a través de este plan se incita el desarrollo legal del artículo 130.1 de la Constitución en lo que respecta a la artesanía, "como ya ha ocurrido con la agricultura, la ganadería y la pesca, también incluidas en este artículo". Tagua declaró que este vacío legal en el tema de la artesanía es una "discriminación frente a otras actividades puesto que al no haber ley no podemos optar a determinados tipos de ayudas y subvenciones".

Por último, el boque dedicado a Servicios incluye la formación a través de un aula virtual, "donde estamos incien-

do especialmente en el diseño", afirma Manuel Tagua con la posibilidad de que el artesano pueda seguir el curso a través de un CD y un tutor". Estos cursos comenzarán a impartirse a principios de 2003.

Asimismo, Tagua ha destacado la potenciación de un portal de diseño artesano que sirva de punto de encuentro al diseño español. Incluyendo bolsa de trabajo, concursos y exposiciones.

Por último, Tagua afirmó que desde Fracaman se facilitará a los artesanos "alojamientos web" y las aplicaciones necesarias para el desarrollo de este plan. Además se está promoviendo la instalación de 300 conexiones ADSL en las Pymes y se está trabajando, según ha explicado a este diario, en el desarrollo de un motor de búsqueda temático de artesanía enfocado a artesanos, distribuidores y proveedores.

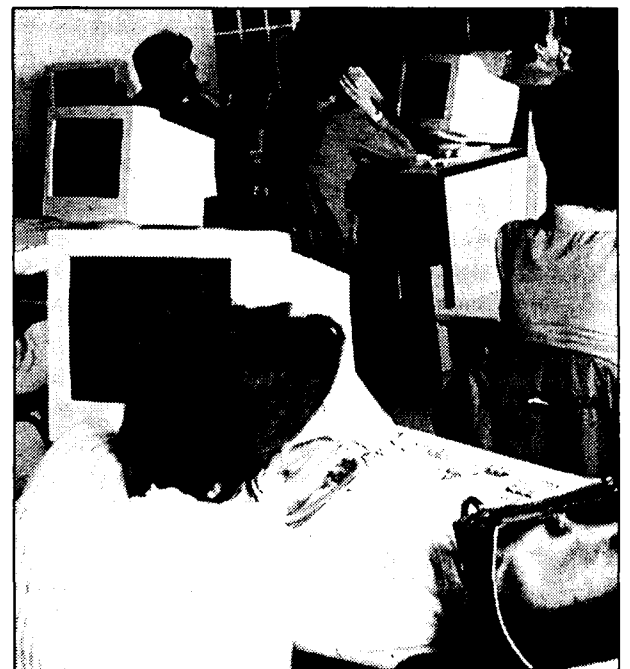

Los alumnos tienen que presentar una memoria de sus prácticas.

## Trece empresas ofertaron prácticas a alumnos de la UCLM

El año pasado 24 estudiantes de informática aprendieron en las firmas de la región

MÓNICA MORENO  
Ciudad Real

Uno de los sectores que en la actualidad tiene tasas muy bajas de paro, se podría decir que tasa cero, es el informático, y en Castilla-La Mancha también se ha notado el boom de las nuevas tecnologías. Tal es así que la mayor parte de los alumnos de la Escuela Superior de Informática de Ciudad Real, de la Universidad de Castilla-La Mancha, encuentran trabajo antes de acabar sus estudios.

La Universidad de Castilla-La Mancha suscribe todos los años con las empresas de informática y Ayuntamientos interesados convenios, mediante los cuales los alumnos de la Escuela de Informática realizan prácticas. "Normalmente los alumnos están trabajando a partir del segundo ciclo, que es cuando empieza a haber demanda de trabajar en las empresas. Además, dependiendo del Plan de Estudios, por realizar prácticas el alumnos tiene unos determinados

créditos de libre elección", comenta la subdirectora de Extensión Universitaria e Investigación de la Escuela Superior de Informática, Camelia Muñoz.

El año pasado, según los datos facilitados por la citada escuela a este semanario, 24 alumnos realizaron prácticas en unas 13 empresas de Castilla-La Mancha. "El interés de las firmas por acoger a los estudiantes es grande. No todas ofertan prácticas todos

los años, pues depende de la actividad y del momento de trabajo que tengan", explica Camelia Muñoz.

Entre las empresas que tienen a alumnos en prácticas se encuentra Soluziona, Getronics, Repsol Petróleo o Bankinter, entre otras.

El alumno al termina el periodo de prácticas tiene que realizar una memoria explicando la labor que ha realizado en la empresa o en el Ayuntamiento donde ha llevado a cabo su periodo de aprendizaje.

**La UCLM firma convenios con las empresas para ofrecer estos servicios a los alumnos**

Tiene capacidad para 60 personas en sus 32 habitaciones dobles

## La Teja, lugar de encuentro de aficionados a la caza mayor

CAROLINA SÁNCHEZ

Venta de Cárdenas (C. Real)

El hotel La Teja, situado en la Carretera Madrid-Cádiz, se ha caracterizado desde siempre, en sus 30 años de existencia, por ser un refugio a los viajeros de paso entre Madrid y Andalucía, como ha explicado su dueña, Encarnación López, a este semanario.

Este establecimiento, que en un principio comenzó como motel para pasar a ser considerado hotel hace 15 años, acoge desde transportistas a turistas, aunque su mayor grado de ocupación lo encuentra en durante los meses de caza, fecha en la que muchos aficionados a este deporte se alojan en este pequeño hotel.

La razón de esta mayor ocupación a partir del mes de octubre hasta el final de temporada, es que en la zona, según indicó Encarnación López, es la habitual práctica de monterías en las inmediaciones. Hay que recordar que Venta de Cárdenas está a pocos kilómetros de Despeñaperros, El Viso del Marqués y otros cotos de caza mayor. Este hotel también recibe a clientes aficionados a la caza menor. En los fines de semana de mayor actividad cinegética, según afirmó la propietaria, las plazas están cubiertas con

*El mes de octubre, coincidiendo con el inicio de las monterías, es la época de mayor ocupación*



Los cotos de caza del Viso del Marqués y Despeñaperros se encuentran a pocos kilómetros

antelación.

Respecto a la capacidad de alojamiento, el hotel La Teja cuenta con 32 habitaciones dobles, es decir, cuenta con plazas para 60 personas.

Cuenta con servicio de habitaciones, televisión en cada habitación, parking, baño completo, ca-

lfacción y aire acondicionado.

“ ”

**Este hotel cuenta con parking, servicio de habitaciones, restaurante y televisión en cada estancia**

En frente del hotel, a unos escasos 50 metros, se encuentra el restaurante. En él pueden comer cualquiera que lo desee, no es necesario ser cliente del hotel.

El menú del día cuesta 11,50 euros. Encarnación

López apuntó que se realizan precios especiales para grupos.

Asimismo, también cabe la posibilidad de comer a la carta por un precio medio de 18 euros. Las especialidades de su cocina son los productos manchegos como las migas y las gachas y la carne de caza.

**Hotel La Teja**  
Venta de Cárdenas (Ciudad Real)  
Ctra Madrid-Cádiz Km 244  
Telf. 926 33 92 62



La inauguración del local tuvo lugar el pasado 18 de abril

## El Deleite, un nuevo restaurante en Esquivias

*El menú del día cuesta 15 euros y comer a la carta ronda los 20-30 euros*

CAROLINA SÁNCHEZ

Esquivias (Toledo)

El pasado 18 de abril, hace apenas un mes, abrió sus puertas El Deleite, un nuevo restaurante situado en Esquivias, pequeña localidad sagreña situada a medio camino entre Madrid y Toledo.

Con una capacidad de cincuenta personas aproximadamente, este local, según explica su propietario, Julián Manzanque, pretenden mantener el lema: "Calidad, cantidad y mejor servicio y precio".

Aún no se han hecho con un plato bandera, aunque la cocina está especializada en carnes y pescados, así como en platos típicos manchegos aunque, como indica su propietario, "nuestras migas están teniendo muy buena aceptación, pero estamos empezado y vamos despacio".

La cocina esta abierta lunes, miércoles, jueves y viernes para ofrecer comidas y los sábados y domingos también sirven cenas. El martes es día de cierre.

"El cliente de fin de semana es diferente al de diario-explica Julián Manzanque, entre semana viene a nuestro establecimiento empresarios y autónomos en su mayoría".

El precio del menú está establecido en 15 euros, mientras que comer a la carta puede suponer un desembolso cercano a los 20-30 euros.

Los fines de semana, es recomendable hacer reserva previa, sobre todo los domingo.

**Restaurante El Deleite**  
Plaza Mayor, 1  
Esquivias (Toledo)  
Telf. 925 52 04 67

### BOLETÍN DE SUSCRIPCIÓN

#### FORMA DE PAGO

PRECIO ANUAL: 8.000 pesetas

- Talón bancario  
 Giro o transferencia  
 Domiciliación bancaria

NOTA: Esta suscripción tendrá carácter anual, salvo orden expresa en contra, sin la cual quedará automáticamente renovada.

Banco o Caja de Ahorros .....  
Oficina .....  
Nombre del titular .....  
CIF/DNI .....  
Dirección .....  
Población ..... Telf.: .....

Firma autorizada

### ECONOMÍA Y EMPRESAS

Notario de Información Financiera

DE CASTILLA-LA MANCHA

#### RECIBO BANCARIO

Muy Señor mío: Le ruego se sirva cargar en mi Cuenta Corriente / Libreta de Ahorros, los recibos que le sean presentados por **ECONOMÍA Y EMPRESAS** en concepto de Contrato de Suscripción

ENTIDAD | OFICINA | D.C. | Nº CUENTA

✓ Si Vd. desea suscribirse por correo, rellene este cupón y envíelo a: **ECONOMÍA Y EMPRESAS**. Apartado de Correos, 139. Cuenca. Tan pronto nos llegue le comenzaremos a enviar el periódico.

## • Ferias

### • AGRO MART

Fecha: Del 22 al 24 de mayo.  
Sector: Feria Agrícola-6ª edición  
Lugar: Ho Chi Minh City (Vietnam)

### • ECOLIVA

Fecha: Del 22 al 25 de mayo.  
Sector: Aceite de Oliva  
Lugar: Génave (España)  
e-mail: ecoliva@ecoliva.net

### • SIAL CHINA

Fecha: Del 22 al 24 de mayo.  
Sector: Feria Internacional de Alimentación y Bebidas  
Lugar: Shanghai (China)  
www.sial.fr

### • SALÓN DEL VEHÍCULO DE OCASIÓN

Fecha: 27 de mayo.  
Sector: Transporte y vehículos  
Lugar: Valencia

### • EXPOFLOR MEXICO

Fecha: Del 23 al 25 de mayo.  
Sector: Floristerías.  
Lugar: Toluca (México)

## • Ayudas y concursos

### ▲ SUBVENCIONES PARA EL APROVECHAMIENTO DE ENERGÍAS RENOVABLES

**Unidad:** Consejería de Industria y Trabajo  
**Destinatarios:** Particulares.  
**Requisitos:** Podrán optar las personas físicas o jurídicas, los ayuntamientos, las instituciones sin ánimo de lucro y las comunidades de vecinos en régimen de propiedad horizontal.  
**Publicación:** Diario Oficial de Castilla-La Mancha- 29 de diciembre de 2001.  
**Plazo de presentación de instancias:** Convocatoria abierta. Las solicitudes se presentarán del 1 de enero al 15 de noviembre de cada año de vigencia de la Orden.  
**Observaciones:** La vigencia de la presente Orden es por un período de tres años comprendido entre el 1 de enero de 2002 y el 31 de diciembre de 2004.

### ▲ INVESTIGACIÓN, DESARROLLO Y TECNOLOGÍA (I+D+T)

**Denominación:** Ayudas de la Acción horizontal de Apoyo a Centros Tecnológicos del Programa de Fomento de la Investigación Técnica (PROFIT), incluido en el Plan Nacional de Investigación Científica, Desarrollo e Innovación Tecnológica (2000-2003).

**Destinatarios:** Empresas  
**Requisitos:** Podrán optar los Centros Tecnológicos para los proyectos en los que sean ejecutores únicos o coordinadores si se trata de un proyecto de cooperación. Las Empresas y las entidades sin fines de lucro compartirán la condición de beneficiarios cuando se trate de proyectos en cooperación coordinados y por tanto presentados por un Centro Tecnológico.

**Publicación:** Boletín Oficial del Estado-14 12 2001  
**Plazo de Presentación de Instancias:** Varios Plazos. El plazo general de presentación de solicitudes será del 23 de enero al 23 de febrero, ambos inclusive, del año 2002. No obstante, para actuaciones favorecedoras de la participación en programas internacionales de cooperación en materia de I+D, no integrada en el Plan de actuación, comenzará el 24 de febrero y finalizará el 2 de septiembre de 2002.

**Unidad:** Ministerio de Ciencia y Tecnología.

## • Ferias

### ALBACETE

#### EXPOVICAMAN

Fecha de celebración:  
Del 23 al 26 de mayo

**Sector:**  
Es la XXII Feria Agrícola y Ganadera de Castilla-La Mancha donde se mostrarán todas las tendencias y opiniones del sector agrícola y ganadero de la región.

**Organiza:**  
Institución Ferial de Albacete (IFAB)  
**Lugar:**  
Recinto IFAB  
www.ifab.org  
e-mail: albacete@ifab.org  
Telf: 967 550459

### MADRID

#### EXPORTA 2002

Fecha de celebración:  
Del 22 al 24 de mayo

**Sector:**  
Feria de Servicios al exportador. Punto de encuentro al que asistene las empresas de servicios que ofrecen soluciones a sociedades con vocación internacional.

**Organiza:**  
Feria de Madrid  
**Lugar:**  
Recinto Ferial Juan Carlos I  
www.ifema.es  
Telf. 91 722 51 80

## • Libros

### EMPRESAS

#### Biblioteca de Gestión de la Pyme Vol. 2

AUTORES VARIOS

CEAC

MADRID

La "Biblioteca de Gestión de la Pequeña y Mediana Empresa" ha sido concebida como una guía para el dueño o gestor de la pyme, quien debe hacer frente en el día a día a muchos problemas en su toma de decisiones. Este segundo volumen se estructura en cinco grandes capítulos: El primero está dedicado a la organización y gestión de los recursos humanos y ofrece información acerca de técnicas para motivar y formar a los trabajadores, así como maneras de seleccionar al personal de la empresa. El segundo capítulo se dedica a la contabilidad, haciendo hincapié sobre aquellos conceptos imprescindibles para analizarla, como son los balances y las cuentas de pér-

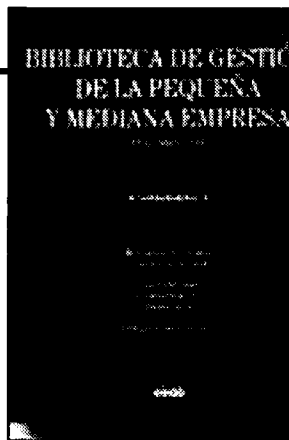

didas y ganancias. El tercer capítulo trata sobre la planificación financiera y estudia las técnicas para minimizar los costes de una financiación así como el modo de rentabilizar una inversión. El capítulo cuarto, titulado "Obligaciones fiscales" aborda los principales tributos que inciden en una pyme (IRPF, IVA, el impuesto de sociedades) y los trámites formales que debe realizar la empresa a lo largo de su vida. Por último, el capítulo quinto se dedica a la gestión laboral, explicando desde los distintos contratos laborales existentes hasta como cumplimentar boletines de seguridad social o recibos de salario.

### EMPRESAS

#### Supero el no

WILLIAM URY

EDICIONES GESTO

BARCELONA

Ahora William Ury le enseña cómo superar los obstáculos en la negociación para

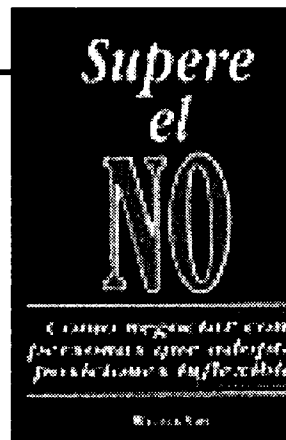

triunfar. Aunque no siempre se dé cuenta, usted está negociando constantemente -cuando toma

decisiones, soluciona problemas, cuando logra lo que desea. Pero, ¿qué puede hacer cuando se enfrenta a una persona que no quiere negociar o es intransigente? ¿Cómo puede llegar a un acuerdo cuando la otra parte -un jefe colérico, un cliente irrazonable, un colega hostil, un socio engañoso, un cónyuge terco- no cede un milímetro? En este indispensable libro,

William Ury le enseña a usted a superar el NO. El método Ury de negociación de penetración no se basa en ganar a sus oponentes, sino en ganarse a los oponentes, en hacer que entren en razón, y no en hacer que se pongan de rodillas. Supere el No presenta técnicas prácticas para desactivar la pugna e inventar opciones creativas que satisfagan las necesidades de ambas

## • Horario AVE

### MADRID Puerta de Atocha - CIUDAD REAL - PUERTOLLANO

	A	V	E	L	A	N	Z	A	D	E	R	A
	9714 (I) LMXV-	9764 (I) ---D	9716 LMXV-	9720 LMXVSD	9726 LMXVSD	9730 LMXVSD	9734 LMXVSD	9738 LMXVSD	9740 (I) LMXV-	9744 LMXVSD		
MADRID Puerta de Atocha	07:05	07:30	08:10	10:35	13:30	16:30	17:25	19:15	20:00	22:15		
CIUDAD REAL	07:28	08:20	09:01	11:28	14:21	16:21	18:16	20:06	20:50	23:06		
PUERTOLLANO	08:10	08:33	09:20	11:45	14:40	16:40	18:35	20:25	21:04	23:25		

### PUERTOLLANO - CIUDAD REAL - MADRID Puerta de Atocha

	A	V	E	L	A	N	Z	A	D	E	R	A
	9713 (I) LMXV-	9715 LMXV-	9717 LMXVSD	9721 LMXV-	9725 LMXVSD	9731 LMXVSD	9736 LMXVSD	9739 LMXVSD	9741 (I) LMXV-	9743 ---VSD		
PUERTOLLANO	08:30	07:15	08:45	10:00	12:30	15:30	17:15	19:30	21:24	21:30		
CIUDAD REAL	08:47	07:32	09:02	10:17	12:47	15:47	17:32	19:47	21:38	21:47		

## Nombres propios

**Román Cantarero,**  
*Presidente de Vinos&Bodegas*



El presidente de Vinos&Bodegas, Román Cantarero, ha señalado que el volumen de facturación de la compañía, que está implementando la ISO 9002, es de 15 millones de euros, aunque al igual que en DVT España, de la que es consejero delegado, pretenden llegar en los próximos ejercicios a los 35 millones de euros. Una de las razones principales de este incremento es la entrada de la compañía ciudadrealense en nuevos mercados.

**Félix Abánades,**  
*Presidente del Grupo Rayet*



El Grupo Rayet, cuyo presidente es Félix Abánades, ha realizado la puesta de bandera de 156 viviendas de protección oficial en el polígono urbanístico de Aguas Vivas, en Guadalajara capital. Se trata de uno de los proyectos más ambiciosos que se ha emprendido en la ciudad alcarreña que permitirá a numerosas familias acceder a un piso de estas características.

**Francisco Javier Saiz,**  
*Subdirector General de CCM*



El subdirector general de CCM, perteneciente a la División financiera de la entidad, Francisco Javier Saiz, fue el moderador de la última jornada del Club de empresas de Caja Castilla-La Mancha, que se dedicó a la "Empresa y Gestión de los Riesgos Financieros" en la que los empresarios asistentes fueron informados de cuestiones como la gestión de la liquidez y del endeudamiento, así como de las alternativas de financiación o los instrumentos de gestión de riesgo.

**Ricardo Ayala,**  
*Presidente de Aproca*

El presidente de la Asociación de Propietarios Rurales y Productores de Caza (Aproca), Ricardo Ayala, ha señalado que la última temporada de caza finalizada el pasado mes de febrero, ha tenido "unos resultados obtenidos altamente aceptables, aún cuando las expectativas generadas eran mucho mayores". A falta de datos oficiales el presidente de Aproca estima que en la última campaña de caza se habrán abatido un millón y medio de perdices, como mínimo, cerca de un millón de conejos y alrededor de 700.000 liebres.

**Ángel Vaquerizo,**  
*Pte. Com. Regantes Canal de Castrejón*

La Comunidad de Regantes del Canal de Castrejón Margen Izquierda, que preside Ángel Vaquerizo, espera que en la primavera del próximo año cerca de 650 hectáreas que actualmente son de secano se siembren ya con cultivos de regadío, gracias al proyecto de transformación de estas tierras elaborado por la organización y que ha recibido ya la declaración de impacto ambiental por la Dirección General de Calidad Ambiental.

**José Miguel Martínez Cuchillo**

Presidente de la Asociación de Fabricantes de Pintura de Albacete

## “Nuestra mayor competencia está aquí, en La Roda”

**“Como no nos planteemos subir los márgenes comerciales algunos fabricantes podrán tener problemas”**

**MÓNICA MORENO**  
Albacete

El pasado uno de abril se renovó la Junta Directiva de la Asociación Provincial de Fabricantes de Pintura de Albacete, siendo elegido presidente José Miguel Martínez Cuchillo, que sustituía en el cargo a uno de los promotores de la asociación, Mariano Castillo. Martínez Cuchillo comenta en esta entrevista que en un principio va a seguir los pasos marcados por su predecesor, incidiendo principalmente en los temas medioambientales, como son los residuos peligrosos.

**Pregunta.-** ¿Cuáles son los objetivos que se ha planteado como presidente de la Asociación Provincial de Fabricantes de Pintura, que ahora agrupa a 14 empresas de la provincia?

**Respuesta.-** Llevo poco tiempo ocupando este cargo, en principio vamos a continuar con la línea establecida hasta ahora. Estamos estudiando con quién firmamos para poder implantar la ISO 9000 y la 14000 en las empresas asociadas, así como viendo posibilidades en el tema de los residuos.

**P.-** ¿Cuándo tendrán las empresas estas normas de calidad?

**R.-** En principio queremos firmar para julio. Esperamos que después del verano todas las empresas asociadas cuenten con estas normas de calidad.

**P.-** ¿Hacia donde va el proceso de modernización de los fabricantes de pintura?

**R.-** Las empresas estamos invirtiendo en automatizarnos, cuanto más mejor; volcarnos mucho con los colores, que es lo

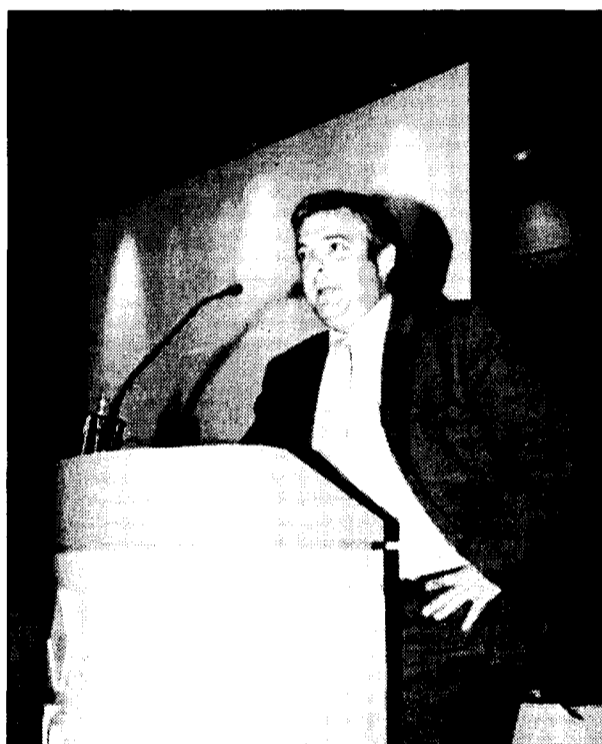

J. M. Martínez recibió el galardón Joven Empresario de Albacete en 2000.

que está demandando ahora el mercado. Todos los años se realizan inversiones en tecnología, pues esta cambia muy rápidamente. Los programas informáticos varían rápidamente y es un sector que necesita adaptarse a los nuevos tiempos.

**P.-** Este sector tiene que tener mucho cuidado con los residuos, al utilizar elementos químicos. ¿Cómo se tratan los residuos? ¿Dónde van a parar?

**R.-** Los residuos no peligrosos los lleva una empresa que los trata. Todos los fabricantes tenemos contenedores donde depositarlos. En el caso de los peligrosos

estamos negociando con dos casas pues la retirada tiene un coste grandísimo. En la Asociación queremos buscar una empresa que haga la recogida colectiva para que nos salga más barato.

**P.-** Los mercados de la pintura que se fabrica en Albacete, principalmente en La Roda. ¿Dónde se encuentran?

**R.-** El mercado exterior en La Roda está creciendo. Evidentemente el mercado nacional lo tenemos muy copado por los mismos fabricantes de Albacete. Buscamos fuera de nuestras fronteras, en Portugal, Francia y hasta en América. Es atractivo pero es muy di-

fícil entrar y consolidar clientes. Nos ha costado entrar pero las operaciones que se van haciendo están siendo fructíferas, en la mayoría de los casos. Los fabricantes están poniendo empeño en comercializar en nuevos mercados.

**P.-** En España, ¿dónde encontráis la competencia? ¿Se respetan los márgenes comerciales?

**R.-** El margen en La Roda es muy escaso. Creo que la mayor competencia de los fabricantes de esta localidad se encuentra en la misma La Roda. Mutuamente nos hacemos la competencia, más que los de otras comunidades autónomas, lo que hace que cada vez el margen sea menor.

Como no nos planteemos el tema de subir los márgenes comerciales algunos fabricantes pueden tener dificultades, aunque esperemos que esto no suceda en el futuro.

**P.-** En lo que se refiere a la materia prima ¿Se está encareciendo?

**R.-** Está subiendo cada vez más. Si sube la materia prima y el producto tira para la baja, los márgenes son ya demasiado bajos. Hay que tomar alguna decisión al respecto, revisar las tarifas.

**P.-** ¿Cómo está respondiendo el mercado de las pinturas este año?

**R.-** El mercado en lo que va de año va regular, no acaba de arrancar. Es un año atípico, hay trabajo pero menos que con respecto a otros años. En ejercicios anteriores por esta época estamos hasta arriba de trabajo. Estamos expectantes a ver como responde el mercado, pero en todos los sectores.

**Esperamos que todas las empresas asociadas cuenten con la ISO 9000 y 14000 después del verano**