



E **y**

**** ECONOMIA Y EMPRESAS DE CLM: ****
**** Franqueo Concertado 16/26 **** A 1/30588
CENTRO DE ESTUDIOS DE CLM
 FACULTAD DE LETRAS
 AVDA. CAMILO JOSE CELA, S/N
 CIUDAD REAL 13071 CIUDAD REAL



Finanzas:
La banca nacional gana el pulso en Castilla-La Mancha a la extranjera

PÁG 26

de Castilla-La Mancha Semanario de Información Económica

Del 31 de agosto al 6 de septiembre
 AÑO XII, NÚMERO 554 - 1,50 EUROS

ECONOMÍA UN NUEVO GRAVAMEN PARA LAS FAMILIAS CASTELLANO-MANCHEGAS



**La vuelta al cole, la otra
 cuesta de enero**

El gasto medio de cada familia por hijo en Castilla-La Mancha rondará los 300 euros, cantidad que puede duplicarse si hablamos de colegios concertados y triplicarse si son privados. PÁG 5

AGRICULTURA



Campo de girasol en Cuenca.

La continuidad del girasol depende de las ayudas

Los agricultores piden una prórroga de las subvenciones que finalizan ahora para que pueda sobrevivir este cultivo en Castilla-La Mancha. **PÁG 23**

EMPRESAS



El 80% de los bares permite fumar.

La Hostelería se tambalea ante la nueva normativa

A la caída media del sector de un 10% habría que sumar otro 30% así como la desaparición de negocios por la ampliación de la Ley del Tabaco. **PÁG 17**

Opinión

Carta editorial

El Gobierno, contra la Banca

El ministro Corbacho se quejó ayer de la falta de autocrítica en la Banca y Cajas de Ahorro de nuestro país, acusando al sector de haber provocado la crisis del ladrillo con su política de "avaricia financiera". Para el ministro, la prodigalidad de la banca a la hora de conceder hipotecas para la financiación de proyectos inmobiliarios o por valor de hasta el 120% de los precios de tasación ha traído la crisis del ladrillo, y echa de menos que entonen un mea culpa. Este análisis no es nuevo y coincide con el efectuado por nuestro periódico ya en los primeros compases de la crisis financiera, cuando se analizaba el tremendo esfuerzo público para acudir al rescate de los bancos privados que, en pocos meses, siguen presumiendo de buenos resultados y cotas permanentes de crecimiento. Pero si el análisis de Corbacho es correcto, ¿por qué no se expresó así en su momento?. Después de echar oficialmente la culpa a Bush y a Aznar, el ministro de Trabajo suelta el verdadero análisis y lo hace como en una pataleta ante los avisos de la banca sobre la mala política económica que está desarrollando el ejecutivo, que amenaza con la ruina a medio y largo plazo del país. Una vez más, el Gobierno usa la verdad, la que ocultó en un momento dado para no tener que explicar sus decisiones como arma arrojadiza contra quien se interpone en su camino. Se equivoca el ministro si cree que los españoles no sabíamos ya de los efectos de la avaricia financiera. De esa misma avaricia financiera que traía cifras de crecimiento espectacular de nuestra economía que permitían a Zapatero sacar pecho y presumir. Pero los españoles vamos sabiendo también que en los meses antes, hubo decisiones gubernamentales que aceleraron la crisis inmobiliaria, proque se cayó en la trampa mediática de criminalizar al promotor profesional y no al banquero avaricioso, o al oportunista sin escrúpulos. Así que todos esperamos el mea culpa de la banca, por supuesto. Incluso que el Gobierno controlara los pagos en bonos y premios a costa de la intervención de socorro. Pero también esperamos un mea culpa del Gobierno, que mintió y maquilló las cifras en

Santiago Mateo
DIRECTOR DE ECONOMÍA

La voz de la experiencia

La opinión de un autónomo

El vicepresidente regional de CEAT reclama medidas en tiempo y forma para salir de la crisis económica



Ángel López Vallejo

PRESIDENTE DE LOS AUTÓNOMOS DE LA PROVINCIA DE TOLEDO Y VICEPRESIDENTE REGIONAL DE CEAT CASTILLA-LA MANCHA

La situación económica es la que es. No valen paliativos. El PIB ha caído un 4,1% respecto a 2008, se sigue destruyendo tejido empresarial (fundamentalmente de autónomos) y nuestro paro remite por mera estacionalidad (nos espera un último trimestre dramático con las tasas de paro que podrían alcanzar el 19%). Pero es que el IPC sigue en negativo (-1,4%), cae la facturación industrial en torno a un 30%, la economía sumergida se aproxima al 22% del PIB y sectores tan importantes como la hostelería, el comercio, la agricultura y la ganadería están atravesando su peor ciclo económico.

Como consecuencia tenemos que la economía española no sólo sigue decreciendo sino que estamos próximos a la deflación y ante un otoño muy difícil en el que vamos a asistir a nuevos ceses de autónomos en los próximos meses.

La economía española sufre el mayor desplome de su historia. Eso es algo evidente. Los autónomos atravesamos por una situación dramática y parece que alguien sigue mirando para otro lado, esperando a que tal vez otros, como Alemania y Francia, nos saquen de la crisis.

Desde Ceat-Toledo venimos reclamando desde hace meses un Pacto de Estado que reúna a toda la sociedad en el proyecto común de salir de esta recesión sin precedentes. Es necesario que seamos capaces de generar los mecanismos necesarios para que nuestro futuro dependa más de nosotros mismos y menos de la inercia que proviene del exterior. Ese pacto de estado tendría que procurar, entre otras cosas: medidas estructurales para crear un marco propicio para la creación de empleo, flexibilizando la regulación actual, poniendo freno al absentismo laboral y facilitando el acceso a la formación a empresas y trabajadores para que sien-

do ellos más competitivos hagan que nuestro país también lo sea.

Debería propiciar nuevas políticas activas de empleo, incentivos a la contratación en formación y en prácticas, por poner un solo ejemplo.

Debería fomentar medidas encaminadas a devolver la confianza de los ciudadanos y a recuperar un modelo de crecimiento basado en la productividad. Y sobre todo debería poder dar como resultado la unidad de criterio y la unidad de acción para hacer frente a la crisis.

En definitiva, lo que proponemos los autónomos son soluciones de salida de la crisis para tener un mejor futuro de

boral.

En España ha caído la construcción y con ella muchos autónomos. Debería ser la industria la que ocupara la brecha que este sector ha dejado en el PIB. Pero su facturación ha caído un 30% y eso que la industria supone el 13% del PIB, que genera el 83% de las exportaciones y que da empleo a millones de personas. Este sector necesita apoyo de las instituciones. O llevamos a cabo las reformas necesarias para que estos sectores resurgan o retrocederemos varias décadas en este país. En todos estos sectores los autónomos estamos muy presentes. Así que dependemos de su desarrollo para poder seguir manteniendo nuestros negocios. Muchos de nosotros estamos esperando que nuevamente se reactiven. Pero lamentablemente cuando analizamos los informes vemos que las tres instituciones llegan a la misma conclusión: es preciso acabar con la rigidez de nuestro mercado, del español, y fundamentalmente con la de nuestro mercado laboral.

Esta crisis ha golpeado muy duro a muchos países. Alemania, Francia y España. La diferencia es que mientras Francia y Alemania han adoptado medidas para salir de la crisis, nosotros nos hemos centrado en medidas de entrada en la crisis.

Hagamos lo que tenemos que hacer y no lo que consideramos que es mejor y apostemos por las empresas, los autónomos somos empresas, que son las únicas que tiene capacidad para crear empleo. Si las reglas del juego se lo permiten, claro. Y si crean empleo, habrá salarios; y si hay salarios habrá consumo; y si hay consumo se reactivará la economía. Y de este modo saldremos de pozo en el que nos encontramos. De esta crisis saldremos, seguro, pero hay que hacerlo en tiempo y forma. Y parece que vamos a salir por inercia porque no se quieren adoptar medidas impopulares pero efectivas. Así somos.

Desde Ceat Toledo venimos reclamando un Pacto de Estado que reúna a toda la sociedad el proyecto de salir de la crisis

bienestar.

¿Es mi discurso impropio de un autónomo?. Por supuesto que no. Los autónomos somos empresarios. Pequeños, pero empresarios al fin y al cabo. Y todo cuanto tiene que ver con el mercado nos afecta y mucho además. Yo sólo oigo quejas porque los autónomos no tenemos paro. Sería bueno, no diré yo que no, el que los autónomos tuviéramos una prestación. Pero en mi opinión ese paro es una medida final propia para cuando el desastre ya no tiene solución. Y los autónomos queremos medidas de inicio. Pero si es cierto que hay que revisar nuestras prestaciones sociales, siendo importantes la adopción de medidas estructurales que acaben con la rigidez del mercado español y en especial del mercado la-

Economía y Empresas

de Castilla-La Mancha
Semanaario de Información Económica

C/ Barrio Rey, 3, 2ª planta
45001, Toledo
TELÉFONOS: 925 28 42 46 / 925 28 41 94, FAX: 925 22 50 18
E-MAIL: redaccion.eye@grupo-eldia.net
Fundado en 1998

EDITA
Grupo El Día
PRESIDENTE-DIRECTOR
Santiago Mateo Sahuquillo
CONSEJERO DELEGADO
Ignacio Barco
DIRECTOR EJECUTIVO
Ana María Anula Suárez

DIRECTOR REGIONAL DE INFORMACIÓN
Javier Semprún Guillén
SUBDIRECTOR
José María Dávila
ASISTENTE DTOR. ADMINISTRATIVO
JEFE DE PERSONAL
Alberto Jiménez Jiménez
DIRECTOR DE PUBLICIDAD Y MARKETING

Ángel Hidalgo del Rincón
JEFE DE MONOGRÁFICOS:
Manuel Guzmán Vicente
REDACTORES-JEFES
Francisco J. Llana
Cristina Jiménez
REDACCIÓN
Rosa Abellán

FOTOGRAFÍA: **Javier Pozo**

DISTRIBUCIÓN: Distritoledo S.L.

IMPRESA: Grupo El Día DEPÓSITO

LEGAL CU 321-1.998

Esta publicación no puede ser reproducida, ni en todo ni en parte, ni registrada en, o transmitida por, un sistema de recuperación de información, en ninguna forma ni por ningún medio, sea mecánico, fotoquímico, electrónico, magnético, electroóptico, por fotocopia, o cualquier otro, si en el permiso previo por escrito de la empresa editora.

A efectos de lo previsto en el artículo 32.1 del Texto Refundido de la Ley de Economía y Empresas de CLM, se opone expresamente a la utilización de cualesquiera contenidos de este diario con la finalidad de realizar reseñas o revistas de prensa con fines comerciales (press-clipping) sin contar con la previa autorización de Economía y Empresas de CLM.

Blanco



“El Plan de Choque y la ayuda del Gobierno de España a los parados son perfectamente compatibles”

Miércoles, 26 de agosto, **Mari Luz Rodríguez**
CONSEJERA DE TRABAJO Y EMPLEO EN CASTILLA-LA MANCHA

Negro

“La ayuda de los 420 euros significa que el Gobierno de España pretende maquillar los datos del paro”

Jueves, 20 de agosto, **Agustín Conde**
SENADOR DEL PP DE CASTILLA-LA MANCHA

La imagen de la semana



JAVIER POZO

Artesanía de la Región, en Nueva York

La cerámica de Talavera de la Reina y de Puente del Arzobispo han participado en la última Feria Internacional del Regalo de Nueva York. Es la feria más relevante en Estados Unidos y que agrupa a un mayor número de proveedores internacionales estando presentes 38

países. Los artesanos han contado con el apoyo de una gestora de exportación que el Instituto de Promoción Exterior de Castilla-La Mancha ha puesto a su disposición para guiarlos. En la feria han participado once empresas de la Región.

Cosas que se oyen y se leen...

■ Un estudio de Cerveceros de España refleja que en el mes de agosto el 8,3% de los españoles preveía mantener el hábito de tomar el aperitivo con unas cañas en una terraza, pero a la vez esperaban gastar

un 13,5% menos.

EyE

■ La Comisión de Protección de Datos de la Asociación de Comercio Electrónico ha aconsejado a las pequeñas y medianas empresas que protejan los datos personales en internet para evitar sanciones.

EyE

■ El Plan 2000E reactiva las ventas de coches usados en Toledo en un 10% a lo largo del mes de julio.

Ion Comunicación

■ Las ventas de vehículos de lujo han caído en un porcentaje de un 32% en el primer semestre del año 2009, debido a la reforma del impuesto de matriculaciones y otros factores varios.

EyE

■ La oficina postal virtual de Correos ha aumentado su facturación un 18%.

Correos

■ El Parador de Toledo muestra la Cocina de la Judería

EyE

Cartas al Director

Carta abierta al Sr. Delegado Provincial de Agricultura y Desarrollo Rural (II)

Deseo fervientemente que lo que nos propuso, y que viene a ser lo mismo que nos dijo el año pasado, se cumpla íntegramente, fundamentalmente el uso del hurón y escopeta, donde sea preciso, durante la temporada hábil de caza desde su inicio a su finalización, pues la temporada pasada no fue así, ya que terminó, si no me equivoco, el 28 de diciembre.

Finalmente, y respecto a nuestras peticiones, aunque haya algunas que no encajen en la legislación actual, permítame manifestarle que, si se quiere, se puede instar a los órganos superiores la modificación de

la Ley o, en su caso, el Reglamento de Caza. Es cuestión de voluntad querer hacerlo, pues muchas veces, cuando se quiere, la Ley se modifica. No dudo de que hará lo posible, tal y como nos ha dicho, para solucionarlo.

Atentamente le saluda, y queda a su disposición.

Francisco Javier Calvino
(Representante de las OPA's en el Consejo Provincial de Caza)

La bolsa

Después de tanto tiempo de incertidumbre que teníamos en la bolsa, no puedo por menos expresar mi alegría por la subida que está teniendo en los últimos días. Ojalá éste fuera el inicio de la recuperación que todos deseamos y necesitamos. No

cabe duda que es un índice esperanzador y que suele poner de manifiesto algo de recuperación. Quizás no llegemos a cifras pasadas, pero no cabe duda que esta recuperación es un balón de oxígeno.

Elvira Llanos
(Albacete)

Los 420 euros

La ayuda gubernamental a los parados me parece bien porque podrán respirar algo mejor. No entiendo las quejas.

Jesús Romero
(Toledo)

Información a los lectores
Para la publicación de originales en la sección de Cartas al Director, pueden dirigirse a Cuesta de Carlos V, 4 - 3º, o si lo prefieren al número de Fax 925 22 50 18 o al e-mail redaccion.ey@grupo-el-dia.net
Los originales, que no deben sobrepasar las 30 líneas, deben ir acompañados de la fotocopia del Documento Nacional de Identidad.

Vista rápida

6 Las salidas profesionales obligan a dar un giro a los cursos de parados

El 50% de los cursos de formación dirigidos a trabajadores desempleados están orientados a servicios socioculturales y hacia la comunidad, principalmente a geriatría. Las nuevas salidas profesionales han obligado a dar un giro al reciclaje de los desempleados.

9

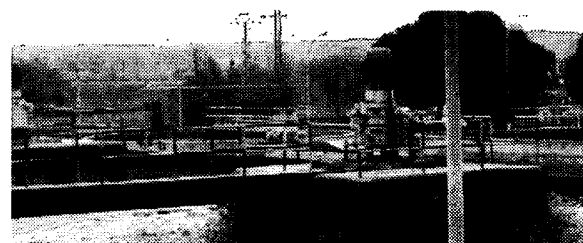

Más de 7 millones de euros de ayuda para la eficiencia energética

La Consejería de Industria, Energía y Medio Ambiente ha dado el visto bueno, por cuarto año consecutivo, a la próxima convocatoria de ayudas para la mejora de la eficiencia y el ahorro energético en el sector de servicios públicos, industrial y de cogeneración así como en el de edificación.

25 El viñedo ecológico va tomando posiciones en Castilla-La Mancha



La agricultura ecológica, y en concreto el viñedo ecológico va ganando terreno en Castilla-La Mancha llegando a las 14.206 hectáreas, casi la mitad de la superficie nacional.

29 La crisis hace disminuir el número de conciertos en las fiestas

La crisis económica ha hecho disminuir el número de conciertos en las fiestas de los pueblos y capitales de provincia. Asimismo los grupos de renombre han dejado paso a aquellos que no lo son tanto.

32 La voz de los que empiezan: Luis Antonio López



Este empresario de Albacete decidió hace cinco años montar una empresa, no con pocos esfuerzos, con su socio en Alsid Prevención Laboral

Última hora

APEHT y APRECU firman un convenio de colaboración

El presidente de la Asociación Provincial de Empresarios de Hostelería y Turismo de Albacete, Juan Sánchez y el de la Asociación de Cuchillería y Afines, Aprecu, Juan Andrés Barbero, han firmado un convenio de colaboración con el objetivo de desarrollar nuevas estrategias de promo-

ción conjunta de sus respectivos sectores. Se establece el acuerdo para la difusión de la cuchillería industrial y artesana en general de la provincia, disponiendo para tal fin del material promocional que periódicamente ésta le facilite. Aprecu pondrá a disposición de sus clientes la información promocional de APEHT e incluirá en sus guías mención al turismo en Albacete y sobre la Asociación de Hostelería.

UPA Castilla-La Mancha aboga por acuerdos con los industriales del vino

La sectorial del vino de la Unión de Pequeños Agricultores y Ganaderos (UPA) de Castilla-La Mancha aboga por llegar a acuerdos con los industriales siempre y cuando se garanticen como mínimo los costes de producción a los que han de hacer frente los vicultores. Reunida la secto-

rial del vino de UPA Castilla-La Mancha en Villarrobledo, un centenar de representantes de la Organización procedentes de toda la región, apostó por poder llegar a acuerdos con el sector industrial para los vinos y mostos. Si bien quedó establecido en la sectorial que dicho acuerdo pasaría necesariamente por poder establecer con los industriales unos precios que garanticen los costes de producción.

Los protagonistas de la semana



Juan Andrés Barbero
PTE. DE LA ASOCIACIÓN APRECU DE ALBACETE

El presidente de la Asociación de Cuchillería y Afines, Apreco, ha manifestado su satisfacción tras la firma del convenio de colaboración con la Asociación Provincial de Empresarios de Hostelería y Turismo de Albacete, "porque de aquí salgan grandes proyectos para promocionar nuestros sectores".



Juan Antonio Rodríguez
MIEMBRO DEL COMITÉ ORGANIZADOR DE FERCATUR

Juan Antonio Rodríguez ha señalado que con Fercatur "queremos remediar el papel secundario de la pesca, que se debía a que la feria se celebraba en unas fechas poco convenientes tanto para los pescadores como para los fabricantes por no tener todavía listos los nuevos productos que empezarán a vender en enero".



Manuela Romeralo
MEJOR SUMILLER DEL AÑO

La cofradía de los Mayores del Vino de Valdepeñas investirá como mayoresales de honor a Manuela Romeralo, Premio Nacional de Gastronomía 2009, como Mejor Sumiller del Año. Nacida en la localidad de El Romeral, (Toledo) en 1970 es sumiller desde el año 1998 en Valencia en un restaurante con estrella michelin

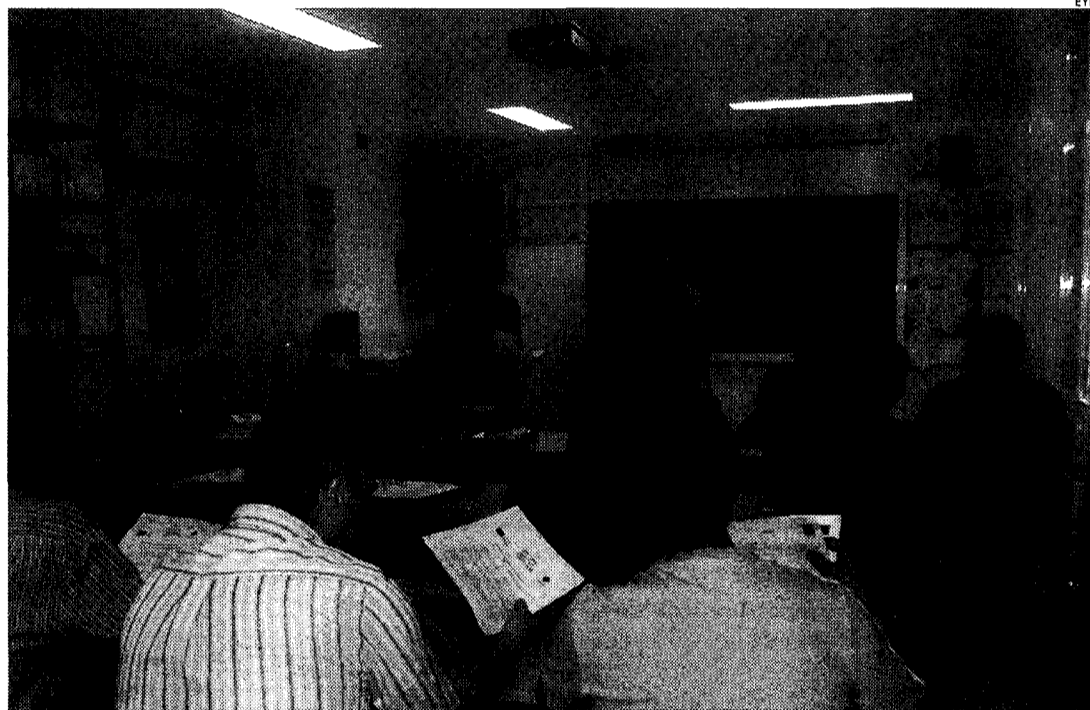

Cursos formativos de Ceoe Cepyme Cuenca

El departamento de Formación de Ceoe Cepyme Cuenca ha programado diez acciones formativas distintas para el periodo 2009-2010. Destacan por su alto contenido formativo el curso de instalador de calefacción y

ACS, al igual que el de formador ocupacional. Ambas modalidades se impartirán en Cuenca. Por encima de las 300 horas lectivas se encuentran las acciones formativas de experto de gestión de salarios.

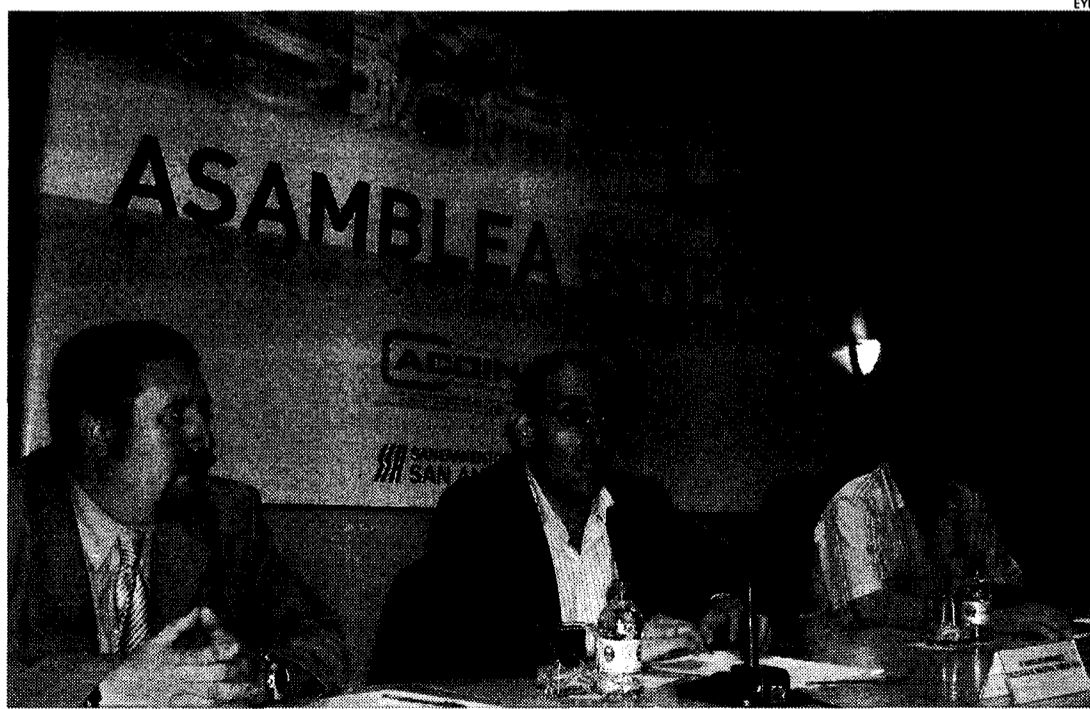

Trece empresas, en el Plan Renove de Calderas

Trece empresas instaladoras, la mayor parte asociadas a Acoin, ya se han acogido al Plan Renove de Calderas puesto en marcha por la Consejería de Industria, Energía y Medio Ambiente con la intención de susti-

tuir los viejos calentadores por otros más modernos y menos contaminantes. Los miembros de la Asociación Provincial de Empresas Instaladoras están integrados en Ceoe Cepyme Cuenca.

La columna

La ayuda a los parados sin prestación da que hablar

R. Abellán

La ayuda de 420 euros que ha concedido el Gobierno de José Luis Rodríguez Zapatero para los desempleados que hayan perdido la prestación desde el pasado día 1 de agosto sigue trayendo "cola", como se suele decir.

Desde el momento en el que conocimos esta idea del Gobierno, fueron muchos los que se echaron las manos a la cabeza por la desestabilización económica que eso supone para las arcas del Estado, pensando de dónde se va a sacar tanto dinero. Pero también hubo otros que aplaudieron la medida por considerarla justa y necesaria.

A día de hoy, ya son más de 5.000 las solicitudes para recibir esta prestación y, como es ló-

SOLICITUDES

Hasta ahora han llegado más de 5.000 solicitudes para recibir esta prestación

gico, la cifra se multiplicará teniendo en cuenta como está la situación en la actualidad, ciertamente preocupante.

El Gobierno ha dejado claro que va a seguir adoptando en el futuro las decisiones que estime necesarias para favorecer el empleo y la actividad económica, así como para asegurar la protección social de quienes pierdan su trabajo, algo legítimo, pero la duda que queda en el aire es conocer hasta dónde podremos llegar. De momento parece que se financiará con un suplemento de crédito al Inem.

De cualquier forma esta cantidad económica, que aunque no es mucho, supone un alivio para todas esas familias que están sufriendo en sus carnes la crisis económica.

Economía

"El principal reto del Gobierno regional de cara al nuevo curso político es dar cumplimiento del Pacto de C-LM"

Miércoles, 26. Isabel Rodríguez
PORTAVOZ DEL GOBIERNO

PRECIOS LA REGIÓN ES UNA DE LAS COMUNIDADES AUTÓNOMAS MÁS BARATAS

La vuelta al cole, la otra cuesta de enero para las familias

El gasto medio de cada familia por hijo en Castilla-La Mancha rondará los 300 euros, cantidad que puede duplicarse en el caso de colegios concertados y triplicarse si son privados

R. Abellán
C-LM

Llega septiembre y eso es sinónimo, entre otras cosas, de la temida vuelta al cole a la que los padres se tienen que enfrentar cada año de forma ineludible y que supone un desembolso económico importante.

Aunque en Castilla-La Mancha los libros escolares son gratuitos en primaria y secundaria, existen otra serie de gastos que acaban desestabilizando el presupuesto familiar, caso de uniformes, calzado, material escolar, comedores o transporte (estos últimos no los tienen que afrontar todos los padres).

En referencia a colegios públicos, el gasto medio ronda los 300 euros por hijo (150 euros uniformes; 70 euros

GASTOS

Dependiendo del tipo de colegio, el gasto se puede duplicar e incluso triplicar

calzado en general; 30 euros chandal; y 60 euros el material escolar -ya sean bolígrafos, cuadernos, mochilas, etc...-) y sin contar transporte y comedor que encarecen mucho más el gasto.

Estas cifras se multiplican por dos en el caso de colegios concertados, pudiendo gastarse los padres casi 700 euros en cada hijo, y hasta por tres si hablamos de colegios privados, donde además hay que añadir la matrícula, que viene costando sobre los 200 euros.

Mismos precios

Y todo ello a pesar que este año, por aquello de la crisis,



La vuelta al cole supone, en septiembre, una cuesta de enero para los padres.

Plan de Gratuidad de Libros 2009-2010

Ahorro de 190 euros por familia

El Plan de Gratuidad de Libros de Texto 2009-2010 permitirá un ahorro total de 41 millones de euros. Hogar por hogar, el gasto de escolarización se reducirá en una media de 190 euros para un total, en previsión, de 218.000 alumnos. Se trata, en palabras del viceconsejero de Educación, Pedro Pablo Novillo, de una inyección económica en un momento difícil. La inversión económica que la Junta de Comunidades destinará al ca-

pítulo de adquisición de libros de texto enteramente nuevos se cifra en 16,5 millones de euros, que se repartirán en la compra de material para primero, segundo, quinto y sexto de Educación Primaria. Además, se repondrán los materiales dañados y se darán 2,26 euros por alumno para la totalidad del sistema educativo -300.000 escolares-. En el caso de primero y segundo de Primaria hasta 43.000 alumnos estrenarán libros.

los precios no se han subido en exceso y en muchos casos no se han tocado, como sucede en la tienda de uniformes de Ana María García, situada en Toledo, quien afirma que "hemos decidido mantener los precios del año pasado por la crisis".

En parecida situación se encuentran en una tienda deportiva de Albacete, según indicaba a Economía y Empresas José Ángel. "Tenemos buenos precios porque han llegado ofertas interesantes en cuestión de chandal, mochilas o zapatillas. Sabemos que es un gasto importante el que tienen que hacer los padres y estamos intentando

ajustar precios".

Para el presidente de los libreros de Toledo, Francisco Albillos, el hecho de que en Castilla-La Mancha exista la gratuidad en cuanto a libros de texto para la mayoría de los alumnos "es un importante".

Albillos calcula que cada niño en Toledo puede estar gastándose en material escolar al año unos 60 euros. "En el caso concreto del material escolar, muchas de las cosas que tienen que comprar los alumnos no cuestan mucho dinero", dijo.

Aún con todo, Castilla-La Mancha es una de las regiones más baratas.

Gastos

La UCE recomienda previsión a las familias

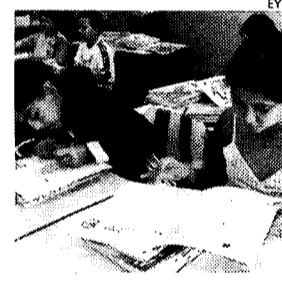

La Unión de Consumidores de España (UCE) en Castilla-La Mancha ha realizado una serie de recomendaciones aprovechando la inminente llegada de la vuelta al cole con el objetivo de intentar reducir lo máximo posible el coste final.

Así, recuerda el director de comunicación, Jesús López, que hay puntos fundamentales que no se deben olvidar, e indica como vital "ser previsores", lo que conlleva informarse de ofertas y precios para poder comparar porque "puede haber diferencias de precios entre un 12% y un 25%". Además, afirma que no hay que dejar las compras ni para última hora ni comprarlo todo al comienzo de curso, sino que hay que distribuir la compra a lo largo del año.

Incide la UCE igualmente en la importancia de ajustarse a las necesidades del niño y en evitar al máximo comprar material de marca. "El niño debe comprender el esfuerzo económico y no debe imponer su interés a las posibilidades económicas que tenga la familia".

CURSOS LÍNEAS DE EMPLEO

La formación de parados se orienta más a la geriatría

La salida profesional que están teniendo los servicios socioculturales y hacia la comunidad ha obligado a dar un giro en los cursos de formación para desempleados

C. Jiménez
C-LM

El 50% de los cursos de formación dirigidos a trabajadores desempleados están orientados a servicios socioculturales y hacia la comunidad, principalmente a geriatría, tal y como han confirmado a Economía y Empresas responsables del área de Formación del sindicato Comisiones Obreras.

Más horas

De esta manera se ha dado un giro a la organización de los cursos, adaptándolos no a la demanda de los parados sino a los posibles huecos que puedan ir surgiendo en el mercado laboral en una situación como la actual de crisis económica. Estas mismas fuentes afirman que casi el 50% de las horas de programación dirigida a trabajadores desempleados pertenecen a esta familia. Cursos como los de geriatría, atención domiciliaria o atención a la infancia, así como cursos de celador o formador ocupacional son impartidos con el objeto de mejorar las condiciones de empleabilidad de los desempleados de la Región.

Las familias de Administración y Gestión Agraria tienen la misma representación, un 9%; un 18% de la programación se clasifica en una de estas dos familias: acciones formativas de usuario, gestión de nóminas, idiomas



Los cursos de formación orientados a servicios a la comunidad son los que más salida profesional tienen.

COMPARATIVA
Desciende el número de cursos relacionados con la obra civil

y trabajador forestal pertenecen a estas familias.

Acciones formativas como las de auxiliar de farmacia o las de celador especializado en urgencias per-

DATOS
La gestión de nóminas también adquiere una gran relevancia

tienen a la familia de Sanidad que tienen una representación del 6%.

Dos familias con idéntica representación son las de edificación y obra civil, con

un 5% y la de electricidad y electrónica, así como las de fontanero, electricista y operador de grúa-torre. Vayendo perdiendo peso los cursos de informática y comunicaciones, como los de diseñador web y multimedia o los de software ofimático, con un 4% de la programación para desempleados.

Las familias de actividades físicas y deportivas, energía y agua, fabricación mecánica o industrias alimenticias tienen una represen-

tación similar del 9% y pertenecen acciones formativas como las de monitor deportivo, soldadura y las relacionadas con las energías renovables.

Con una representación menor, un 1% cursos de artes gráficas, comercio y marketing, hostelería y turismo, imagen personal e instalación y mantenimiento. Así como los de tratamientos de imágenes digitales, turismo rural, carretillero o peluquería.

INDUSTRIA

El IPI ha bajado un 11,2% en la Región

Eye
C-LM

Según los datos publicados por el Instituto Nacional de Estadística (INE) el Índice de Precios Industriales ha disminuido en julio en Castilla-La Mancha un 11,2% respecto al mismo mes del año pasado.

El Departamento Económico de Ceoe Cepyme Cuenca estima que esta disminución es muy significativa debido a que es la cuarta comunidad autónoma que mayor caída ha tenido en lo que a variación interanual se refiere. En este aspecto, la región que mayor disminución ha tenido ha sido Andalucía con un -15,3%, mientras que la bajada en España es de -6,7%.

La variación mensual en Castilla-La Mancha también ha sido negativa en el mes de julio respecto al mes anterior en un -0,6% y en lo que va de año han aumentado estos precios en un 0,9%. En España estas variaciones han sido de -0,2% y 0,2% respectivamente.

El Índice de Precios Industriales señala el importe de los productos industriales fabricados y vendidos en el mercado interior en el primer paso de su comercialización, es decir, los precios de salida de fábrica. Esta caída de precios no se debe solamente a una estrategia competitiva de ganar cuota de mercado mediante la disminución del importe.

ZONA AZUL INGRESÓ MÁS EN EL SEGUNDO TRIMESTRE DEL AÑO QUE EN EL PRIMERO

Ciudad Real recauda 112.000 euros con la ORA

Eye
CIUDAD REAL

El Ayuntamiento de Ciudad Real ha recaudado durante los seis primeros meses de 2009 un total de 112.365 euros a través de la zona azul, una vez descontada la cantidad que corresponde a la empresa encargada de la

explotación del servicio.

Así lo indicaba el portavoz del equipo de Gobierno municipal, Francisco Cañizares, que dio a conocer los acuerdos adoptados en la Junta de Gobierno local. En concreto, tras aprobar la liquidación de la recaudación de la zona azul, se vio que el Ayuntamiento ingresó du-

rante el primer trimestre 54.548 euros, mientras que en el segundo la cantidad ascendió hasta los 57.817 euros.

Por otro lado, a propuesta de la Concejalía de Cultura se aprobó el pliego de cláusulas administrativas por procedimiento negociado para el suministro del nue-



Más dinero por utilizar la zona azul de la ORA.

vo mobiliario del Teatro Municipal Quijano. Junto a las actuaciones que en este espacio escénico se están llevando a cabo a través del Plan E, como la reforma de los camerinos, servicio, accesos y cubiertas, el Ayuntamiento ha querido mejorar el aspecto del patio de butacas y el anfiteatro con la sustitución del mobiliario actual, que no se encuentra en las mejores condiciones, para contar con un teatro "renovado y de calidad".

INFORME SEGÚN EL INSTITUTO NACIONAL DE ESTADÍSTICA

Las hipotecas cayeron en la Región un 28,6% en el mes de junio

En Castilla-La Mancha el importe medio hipotecado asciende a 108.049 euros

R. Abellán
C-LM

El número de hipotecas constituidas durante el pasado mes de junio se redujo un 28,6% en Castilla-La Mancha, según los datos estadísticos dados a conocer por el Instituto Nacional de Estadística (INE). En total, fueron 4.456 las hipotecas constituidas, 341 rústicas y 4.115 urbanas.

Por provincias, Toledo superó con creces al resto de provincias castellano-manchegas, con un total de 2.258 hipotecas (96 rústicas y 2.162 urbanas), seguida por Ciudad Real con 729 (74 rústicas y 655 urbanas). La tercera provincia fue Albacete con 520 hi-

potecas constituidas (46 rústicas y 474 urbanas). Cuenca ocupó la cuarta posición con 482 hipotecas (96 rústicas y 386 urbanas) mientras Guadalajara con 467 (29 rústicas y 438 urbanas) fue la última.

Las comunidades con mayor importe medio hipotecado fueron País Vasco (224.324 euros) y Comunidad de Madrid (218.544 euros). En Castilla-La Mancha, el importe medio alcanzó los 108.049 euros.

En relación al número de fincas canceladas registradamente hay que señalar que en la Región hubo 1.992 cancelaciones hipotecarias -83 de fincas rústicas, 1.353 de viviendas, 100 solares y 456 otras urbanas-.

En referencia a las comunidades autónomas con cambios en sus condiciones por cada 100.000 habitantes, en Castilla-La Mancha alcanzó la cifra de 3.220 por tipo de cambio (2.497 por novación; 133 por subrogación deudor; 590 subrogación acreedor).

Las Cajas de Ahorro fueron las entidades que concedieron mayor número de préstamos hipotecarios durante junio (51,7% del total), seguidas por los bancos (37,1%) y otras entidades financieras (11,2%).

Por entidades, el tipo de in-

terés medio de los préstamos hipotecarios de las Cajas de Ahorro fue de 4,65% y el plazo medio de 23 años. En cuanto a los bancos, el tipo medio alcanzó el 4,37% y el plazo medio fue de 21 años.

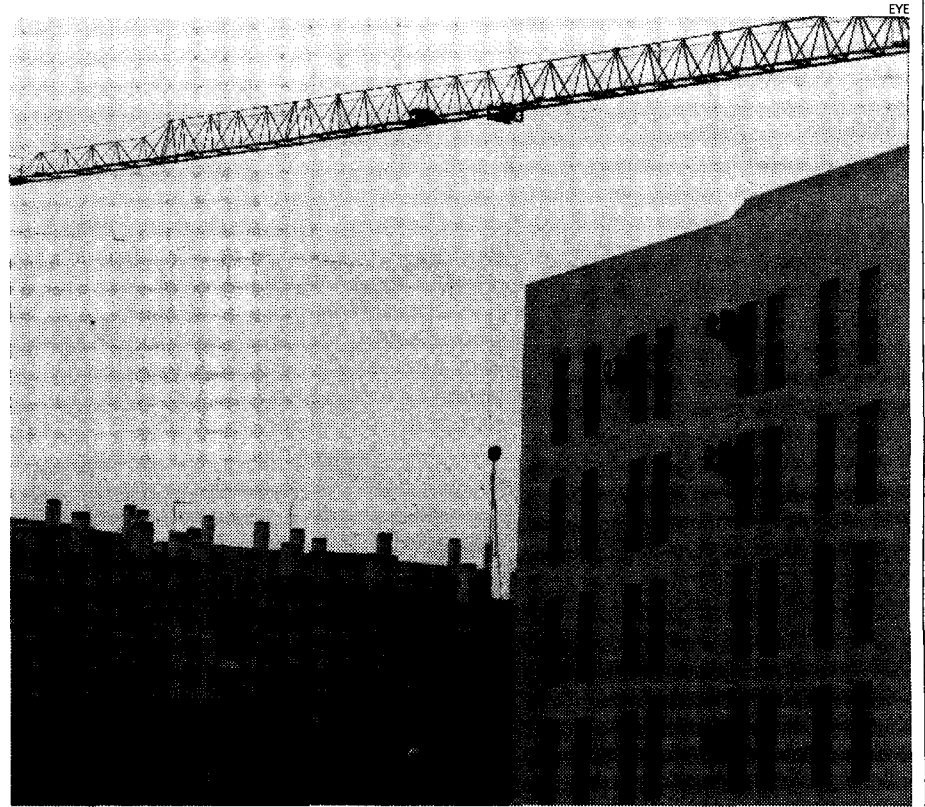

El número de hipotecas constituidas en Castilla-La Mancha cayó en junio.



El préstamo familiar
FAMIPRESTAMO
para que respires bien

R.E.B.E. 08/63197

5,95%
Interés nominal anual
6,12% TAE

Hasta 6 años.
Hasta 9.000 euros.
Un año de carencia.

341

Fincas rústicas

■ Se constituyeron durante el mes de junio en Castilla-La Mancha.

4.115

Fincas urbanas

■ Se constituyeron durante el mes de junio en Castilla-La Mancha.

El préstamo familiar para dar oxígeno a tu economía.

Tu confianza nos hace importantes

www.cajaruralde.toledo.com

CAJA RURAL DE TOLEDO

NO TE QUEDES A OSCURAS, INSTALA TDT



Con la TDT, televisión digital terrestre, descubrirás la nueva forma de ver la televisión. Los televisores nuevos ya lo llevan integrado, pero si quieres conservar tu antiguo aparato hazte con un decodificador; es una instalación muy sencilla, sin necesidad de conocimientos técnicos que pondrá a tu alcance **la televisión temática, interactiva, con calidad digital y muchos canales para elegir.**



Infórmate, infórmate ya.
www.jccm.es/tdt



La Página del Medio Ambiente

AYUDAS PARA EDIFICIOS Y SECTOR SERVICIOS E INDUSTRIA

Más de 7 millones para la eficiencia energética

Tendrán subvención las acciones que incidan en el ahorro de energía así como plantas depuradoras y potabilizadoras

EyE
C-LM

El Consejo de Gobierno, a través de la Consejería de Industria, Energía y Medio Ambiente, ha dado el visto bueno, por cuarto año consecutivo, a la próxima convocatoria de ayudas para la mejora de la eficiencia y ahorro energético en el sector de servicios públicos, industrial y de cogeneración, así como en el de edificación.

Esta medida, que cuenta con un presupuesto superior a los 7,3 millones de euros, se enmarca dentro del Convenio Marco de colaboración suscrito entre la Consejería de Industria y el Instituto para la Diversificación y Ahorro de la Energía (IDAE), para la definición y



El objetivo, mejorar la eficiencia energética en edificios.

puesta en práctica de las actuaciones contempladas en el Plan de Acción 2008-2012, y está dirigida a sectores con un alto consumo de energía.

En este sentido, el Gobierno del presidente Barreda demuestra, una vez más, con medidas concretas y específicas la necesidad de apostar por un modelo ener-

gético sostenible, a través de ayudas directas a la inversión en actuaciones que contribuyan a la reducción del consumo energético, así como a la realización de estudios y auditorías dirigidos a la mejora de la eficiencia energética de las instalaciones objeto de las mismas.

En concreto, el Gobierno regional, en colaboración con el Instituto para la Diversificación y Ahorro de la Energía (IDAE), subvencionará inversiones para la mejora de la eficiencia energética, a través de acciones que incidan principalmente en instalaciones de alumbrado público exterior ya existentes, plantas depuradoras y potabilizadoras.

RECICLADO REUNIONES DE ESTUDIO



Reunión para presentar el nuevo servicio.

Nuevo servicio de recogida de ropa usada en Albacete

Se implantará en los diez municipios con más población y se estudiará su posterior ampliación

EyE
ALBACETE

El diputado de Medio Ambiente, Emiliano Rodríguez, ha mantenido una reunión con responsables políticos y técnicos de Medio Ambiente de distintos municipios de la provincia, para explicarles en qué consiste y cómo va a funcionar el nuevo servicio de recogida selectiva de ropa usada a través de contenedores, que en los próximos meses comenzará a prestar el Consorcio de Medio Ambiente.

En principio, este nuevo servicio se va a implantar en los diez municipios con mayor población: Chinchilla,

Munera, Villamalea, Elche de la Sierra, Casas Ibáñez, Madrigueras, Tarazona, Tobarra, Caudete, La Roda, Villarrobledo, Hellín y Albacete, lo que supone dar cobertura a una población de más de 285.000 habitantes, y en función de los resultados que se vayan obteniendo se estudiará la posibilidad de extenderlo a otros municipios.

Para la puesta en marcha de este servicio, la Consejería de Industria, Energía y Medio Ambiente hizo entrega de 55 contenedores al Consorcio Provincial de Medio Ambiente, que serán distribuidos entre los municipios atendiendo al número de habitantes, y en breve también hará entrega del camión que se utilizará para el traslado de los contenedores, según señalaron en la reunión.

CUENCA A LAS PYMES DE LA PROVINCIA

La Cámara informa sobre medio ambiente

EyE
CUENCA

Cualquier duda en materia de Medio Ambiente que pueda surgirle a las pymes cuencenses en su actividad diaria tiene respuesta en la Línea de Consulta Medioambiental de la Cámara de

Cuenca en un plazo máximo de 24 horas a partir de ser realizada, según informa en nota de prensa la institución.

Este es el compromiso que la red de Cámaras de Castilla La Mancha asume en este servicio gratuito para los usuarios, que cuenta con el apoyo de la Junta de Co-

munidades, a través del cual las pymes obtienen información y orientación de forma personalizada y contrastada con sólo entrar en www.lineaambiental.com.

En la web corporativa se ofrece información sobre legislación "verde"; ayudas y subvenciones o trámites administrativos, además de una bolsa de subproductos que están a disposición de las empresas.



Ofrecerá información sobre medioambiente.

Iberdrola. La energía para seguir avanzando.
En Iberdrola hemos tomado la fuerza de la naturaleza para generar la energía que el mundo real necesita.

ALICANTE
2008-2009
VUELTA AL MUNDO A VELA

IBERDROLA
Queremos ser tu energía

INFORME CES ESTUDIO DE EVOLUCIÓN DE LOS ÚLTIMOS CINCO AÑOS

Una gran dependencia del sector servicios

En los últimos cinco años el peso de la ocupación en el sector servicios se ha incrementado en casi cuatro puntos



El sector servicios ha registrado el 60,2% del total de ocupados en Castilla-La Mancha.

EyE
C-LM

En el análisis por sectores de la ocupación y el paro en Castilla-La Mancha que se extrae del Informe Socioeconómico de 2008, elaborado por el Consejo Económico y Social, se constata que el sector servicios acumulaba el 60,2% del total de ocupados en la región en el citado año, lo que supone un incremento de este porcentaje de casi cuatro puntos en los últimos cinco años y del 1,4 en el último año. En términos absolutos, en el periodo 2003-2008 se ha producido un in-

DATOS
El sector servicios acumulaba el 60,2% del total de ocupados en 2008

cremento del empleo terciario de 120.000 personas, un 31% más.

En los últimos cinco años se observa que el peso de la ocupación en agricultura ha caído en 3,4 puntos; en industria en 1,5 puntos; en construcción ha subido un punto y en servicios se ha in-

SECTORES
El peso de la ocupación en agricultura ha caído en 3,4 puntos

crementado en casi cuatro puntos.

En comparación con la evolución del conjunto de España en el último año sólo resulta similar en el caso del sector servicios, donde también se registró un aumento moderado del empleo. En industria, el crecimiento del

empleo regional contrasta con la caída del 1,1% de la población ocupada de este sector a escala nacional. En cambio la caída del empleo agrario nacional fue menos acusada que en Castilla-La Mancha, mientras que la destrucción neta de empleo del sector de la construcción en España fue mayor, alcanzando una tasa de variación negativa del 11%.

Existe, según el CES, una amplia heterogeneidad de la dinámica sectorial de cada territorio de la región, acentuándose incluso como consecuencia del distinto impacto inicial del periodo de ajuste económico que tuvo lugar durante el año 2008. El sector servicios acumulaba el 32,7% del número de parados registrados en el año 2008 en Castilla-La Mancha mientras que el 16,6% correspondían a construcción, el 9,3% a industria y el 6,1% a agricultura.

El colectivo integrado en no clasificables, como parados que buscan su primer empleo o han dejado el último hace tres años o más, era el que tenía el mayor número de parados el 35,5%. La evolución del paro regional por sectores productivos muestra un aumento en todos los sectores hasta alcanzar cifras medias anuales elevadas, aunque generadas por el brusco incremento del desempleo.

EMPLEO COMPARATIVA



No se encuentran entre los más bajos.

El 68,4% de los trabajadores de C-LM, mileuristas

Más de 858.000 castellano manchegos perciben unos ingresos mensuales de menos de 1.100 euros

EyE
C-LM

Un total de 858.356 manchegos perciben unos ingresos brutos mensuales inferiores a 1.100 euros, lo que representa el 68,4% de los trabajadores, según se desprende de un estudio realizado por los técnicos del Ministerio de Hacienda.

Por comunidades autónomas, el mayor porcentaje de asalariados mileuristas se concentra en Extremadura, con casi las tres cuartas partes de sus trabajadoras (74,7%) seguida de Canarias con el 69,1%; Galicia con un 69%, Andalucía con un 69,9%, la Región de Murcia con un 68,7% y Cas-

tilla-La Mancha con un 67,4%.

Por el contrario, la comunidad de Madrid con el 50,7% del total de asalariados es la región que menos trabajadores por cuenta ajena mileuristas registra, por delante de Principado de Asturias, con un 54,8%, Cataluña con un 55,2%, Aragón con un 56%, Cantabria con un 58,4% y La Rioja con un 59,3%. En términos absolutos las cuatro comunidades con mayor población de España concentran más del 60% del total de asalariados. De esta forma, Andalucía se sitúa a la cabeza con más de 3,4 millones, seguida de Cataluña, Madrid y Comunidad Valenciana. El estudio ha sido elaborado a partir de los datos de pagadores del trabajo y pensiones así como la última estadística del IRPF del año 2007.

CIUDAD REAL

CC OO pone al sector de mercancías en entredicho

La Federación de Transporte de Comisiones Obreras ha denunciado la existencia de un fraude a la Seguridad Social en algunas empresas ciudadrealeñas dedicadas al transporte de mercancías. El secretario provincial de la Federación, José María Serrano, explicaba que este fraude del cual el sindicato se apercebó a principios de 2009, consiste en una reducción de las horas de trabajo que cada empleado cotiza a la Seguridad Social sin que la jornada de trabajo baje en la misma medida. De este modo las empresas que supuestamente estuvieran llevando a cabo esta práctica dejarán de cotizar unos 300 euros al mes por trabajador. **EYE CIUDAD REAL**

CUENCA

Cepyme analiza las causas de la caída histórica del PIB



El departamento de Cepe Cepyme Cuenca considera que la caída del PIB, la mayor de la historia, se ha dado por diversos motivos. Por el lado de la demanda observan que la demanda nacional ha tenido una disminución del 7,3% mientras que la externa ha sido del 3,1%. Y todo ello debido a la disminución del consumo de los hogares, aunque no ha tenido una tasa tan negativa como en el trimestre anterior, pero al igual que en España como se sigue destruyendo empleo el consumo no para de disminuir. **EYE CUENCA**

ALBACETE

El autobús urbano gana un 8% más en lo que va de año

Más de 2.700.000 personas han elegido el autobús urbano para desplazarse por Albacete en lo que va de año. Una cifra que demuestra la buena aceptación de este servicio municipal que ha sumado 198.373 viajeros con respecto al año 2008, con un incremento de casi el 8%. El buen funcionamiento de las líneas, la posibilidad de consultar la frecuencia desde cualquier ordenador con conexión a internet y los precios ajustados de los billetes hacen que el servicio sea un éxito. Y es que viajar en autobús solo supone 0,20 euros por viaje o 0,35 para los usuarios del bonobús o los bonos especiales de joven o jubilado en la ciudad de Albacete. **EYE ALBACETE**

DATOS EL PAÍS ASIÁTICO SUFRE UNA CAÍDA DE SUS INVERSIONES

Toledo, la provincia que más importa de China

Desde el año 2000 la cifra de importaciones del país asiático se ha multiplicado por 11 en Castilla-La Mancha

C Jiménez
C-LM

La caída de un 35,7% de las inversiones directas en China y sin embargo la buena salud de la que goza el país asiático destacan el peso que, poco a poco, van adquiriendo las relaciones comerciales entre China y Castilla-La Mancha.

Según los datos que baraja el Instituto de Promoción Exterior de Castilla-La Mancha las importaciones siguen superando a las exportaciones, registrando valores de 520,4 millones de euros a lo largo de 2008 y de 32,3 millones de euros respectivamente.

Los sectores más significativos de las relaciones comerciales que mantiene esta comunidad autónoma con China son los de materias plásticas, productos químicos, y bebidas de todo tipo, excepto zumos, acaparando todos ellos más del 55% del total de lo exportado a China, cuyo origen procede mayoritariamente de Albacete, Guadalajara y Ciudad Real.

Las importaciones, por su parte, estuvieron encabezadas a lo largo del último año por aparatos y material eléctrico con 255 millones de euros, seguido a mucha distancia de máquinas y aparatos mecánicos.

Una tónica que se ha mantenido en los seis primeros meses de 2009, donde la cifra de exportaciones ha sido



En exportaciones se llevan la palma toda clase de bebidas, excepto zumos.

RESULTADOS

Las importaciones, encabezadas por aparatos y material eléctrico

de 15 millones de euros mientras que hemos importado por valor de 155 millones de euros.

Por provincias, es Toledo la que más importa con 75,67 millones de euros, seguida por Guadalajara con 50,31 millones de euros; Albacete con 18,77 millones

BALANZAS

Guadalajara es la provincia de Castilla-La Mancha más exportadora

de euros; Ciudad Real con 9,52 millones de euros y Cuenca con 1,40 millones de euros.

Es Guadalajara la provincia de Castilla-La Mancha que más exporta a China, con 7,90 millones de euros, seguida por Ciudad Real, con 3,12 millones de euros, Al-

bacete con 1,92 millones de euros, Toledo con 1,15 y Cuenca con 1,04 millones de euros.

Desde el año 2000 la cifra de importaciones se ha multiplicado por 11 en el conjunto de Castilla-La Mancha pasando de 44,56 millones de euros en el año 2000 a 520,43 en el año 2008; mientras que la cifra de exportaciones ha pasado de ser 8,17 millones de euros en el año 2000 a 32,33 millones de euros, por lo que no ha sufrido una variación sustancial, según los datos de Comercio Exterior.

GUADALAJARA NUEVAS TASAS

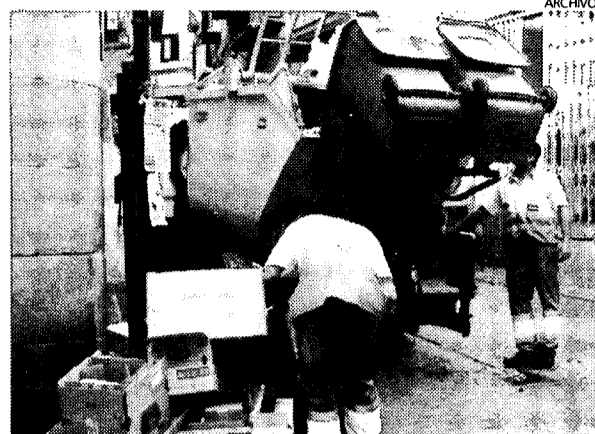

Un nuevo servicio para recoger las basuras.

La recogida de basura, más cara en septiembre

Los ciudadanos de Guadalajara tendrán que pagar un 2,34% para adaptarse a la normativa

Eva Grueso
GUADALAJARA

A partir del 1 de septiembre se hará efectiva la nueva tasa de basuras del Ayuntamiento de Guadalajara, ya que, durante el plazo de exposición al público no se presentó reclamación alguna.

El Consistorio aprobó en el Pleno del pasado 29 de mayo la subida de un 2,34% en la tasa de recogida de basura con el fin de adaptarse a los nuevos precios impuestos por el Consorcio Provincial de Residuos para el tratamiento de los residuos sólidos urbanos en la planta de Torija.

Así, el Pleno dio luz verde a la modificación de la ordenanza fiscal de este servicio, que supondrá el incremento de este impuesto en alrededor de 13,5 euros por domicilio este año con respect-

to a 2008.

El incremento de esta tasa se debe a los nuevos precios que el Consorcio Provincial de Residuos cobra por los servicios de la planta de tratamiento de Torija, que, según los cálculos del concejal de Economía y Hacienda, Alfonso Esteban, supone un incremento del coste de este servicio de alrededor de 700.000 euros este año.

La incidencia en el bolsillo de los vecinos de este incremento de estos precios, a pagar por el Ayuntamiento de la capital, se ha visto matizada gracias a un acuerdo alcanzado entre el alcalde de Guadalajara, Antonio Román, y la presidenta de la Diputación Provincial y del Consorcio de Residuos, María Antonia Pérez León, por el que la Institución provincial se compromete a cubrir el 60% del coste de la tasa de tratamiento durante 2009, bonificando además el 50% en 2010 y el 30% en 2011, con el fin de implantar los nuevos precios establecidos.

Nuevos parámetros en Hispasat:

Satélite: **HISPASAT 1D**
Frecuencia: **12.092**
Polarización: **Vertical**
Symbol Rate: **27.500**
Nombre de servicio: **CNC**

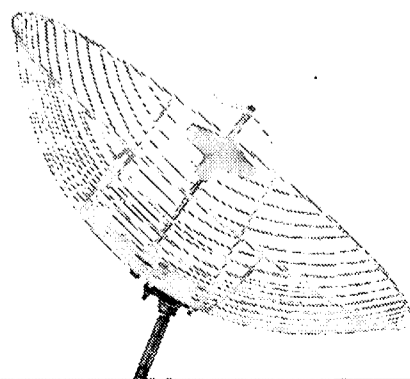

(CNC) CANALNOTICIASCONTINUO

BALANCE TRAS LOS 90 PRIMEROS DÍAS DE SU APLICACIÓN

El Plan de Choque emplea a 2.000 parados

5.636 desempleados cuentan ya con su credencial de empleo y 621 municipios se han sumado al Gobierno en la lucha contra el paro



María Luz Rodríguez y Francisco Rueda, durante su intervención.

Eye
TOLEDO

La consejera de Trabajo y Empleo, María Luz Rodríguez, señaló en Toledo que 1.755 personas "que habían perdido su empleo a causa de la crisis económica y habían agotado su prestación o subsidio por desempleo" ya han sido contratados a través del Plan de Choque, tras los primeros 90 días de aplicación de esta medida.

Rodríguez, acompañada por el secretario general del Sepecam, Francisco Rueda, hizo balance de esta iniciativa del Gobierno de Castilla-

CONTRATACIÓN
571 personas han encontrado trabajo en Albacete gracias a este plan

La Mancha que ha permitido que todas estas personas estén trabajando "mediante este gran esfuerzo colectivo que es el Plan de Choque".

En su intervención, la titular de Trabajo y Empleo indicó que estas 1.755 personas "tienen un contrato, están percibiendo un salario y

PROVINCIAS
Albacete, provincia que dispone de más personas con credencial

están cotizando a la Seguridad Social para que, si no encuentran trabajo una vez finalizado su contrato, tengan un nuevo período de protección por desempleo".

La consejera subrayó que "estos datos son datos vivos" e incidió en que casi el 32% de los parados que cuentan

con su credencial están ya trabajando en el Plan de Choque, en 231 municipios de la comunidad autónoma. Un centenar de trabajadores han sido contratados por empresas.

María Luz Rodríguez repasó los datos de contrataciones por provincias, que se concretan en 571 personas en Albacete en 37 municipios; 518 en Ciudad Real en 61 municipios; 457 personas están trabajando en 64 poblaciones de Toledo; 144 en 49 municipios conquenses, y 65 en la provincia de Guadalajara en 20 localidades.

A este respecto, también citó algunas de las principales ciudades que han realizado contrataciones y señaló que los Ayuntamientos de Ciudad Real, Cuenca y Guadalajara no han contratado a ninguno de los trabajadores de sus ciudades que han sido acreditados como beneficiarios del Plan.

En los 90 días de funcionamiento del Plan, son ya 5.636 personas las que tienen su credencial que acredita que cumplen los requisitos para poder ser contratados a través del mismo.

Por provincias, en Albacete son 1.455 personas que disponen ya de su credencial; 1.548 en Ciudad Real; en la provincia de Cuenca, son 434; en la de Guadalajara, 335 personas cuentan con su credencial, y en Toledo son 1.864.

CONSTRUCCIÓN PLAN DE VISITAS

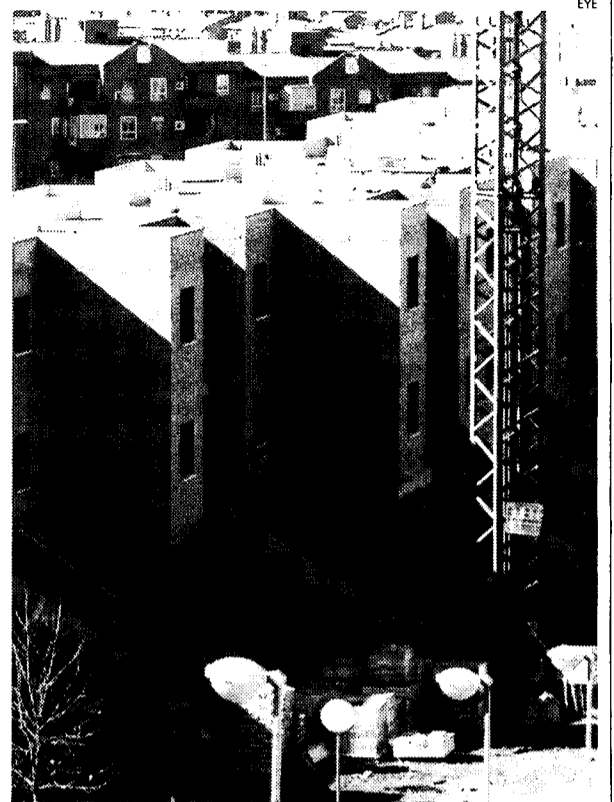

Ya han sido visitadas 1.000 obras en el primer semestre.

Trabajo y Empleo ha visitado casi mil obras en el primer semestre

Además, se está haciendo un seguimiento de las obras de más envergadura

Eye
C-LM

La Consejería de Trabajo y Empleo ha realizado ya 961 visitas a obras de construcción en Castilla-La Mancha durante el primer semestre de este año a través del Plan de Visitas a obras de construcción.

El programa, consensuado con los agentes sociales como una medida para luchar contra la siniestralidad laboral en este sector, consiste en una primera visita a la obra por parte de los técnicos de prevención de la Consejería de Trabajo y Empleo en la que se analizan las condiciones de seguridad de la misma, informando al empresario de las circunstancias a subsanar y que son comprobadas en una segunda visita. El objetivo es evitar la principal causa de accidentalidad grave y mortal del sector, la caída de altura, comprobando las condiciones materiales de seguridad en la obra.

Estas 961 obras tenían ocupados a más de 8.000 trabajadores y en ellas partici-

paban más de 1.200 empresas.

En estas cerca de 1.000 visitas de comprobación de las condiciones materiales de seguridad, se han realizado un número superior a 800 requerimientos de subsanación de deficiencias tras la primera visita, y se han remitido a la Inspección de Trabajo y Seguridad Social 23 informes de incumplimientos tras no haberse subsanado las deficiencias detectadas en dicha primera visita.

Además, según esta previsto en el Acuerdo Estratégico para la Prevención de Riesgos Laborales, se hace un seguimiento continuado a las obras de mayor envergadura de la región, habiéndose realizado más de 80 visitas en algo más de 30 grandes obras diferentes, entre ellas los diferentes tramos del AVE y el Hospital de Toledo.

La construcción sigue siendo una prioridad de actuación del Gobierno de Castilla-La Mancha en materia de seguridad y salud laboral por ser un sector que ocupa a cerca del 13% de los trabajadores con sus riesgos profesionales cubiertos de nuestra Comunidad Autónoma, y aglutina el 24% de la accidentalidad.

TOLEDO COMPROMISO DEL GOBIERNO REGIONAL PARA EL CRECIMIENTO ECONÓMICO

Avance para crear suelo industrial

Eye
C-LM

El Gobierno de Castilla-La Mancha continúa impulsando el desarrollo de suelo industrial en la ciudad de Toledo a través de un Programa de Actuación Urbanizadora (PAU) en el PP-11 del Barrio de Santa María de Benquerencia, que supondrá desti-

nar 1,3 millones de metros cuadrados para la instalación de empresas, lo que representará la creación de 3.000 puestos de trabajo.

El polígono contará con 100 parcelas de uso industrial y dotacional, y ya ha despertado el interés de varias empresas que tienen intención de instalarse en Toledo y, en consecuencia, ofrecer empleo

y contribuir al crecimiento económico de la ciudad.

En estos momentos se están estudiando de forma minuciosa las alegaciones presentadas durante el período de información pública, finalizado el 18 de agosto, que recibirán una respuesta argumentada de acuerdo con los criterios y fundamentos técnicos y jurídicos que están fijados para este tipo de actuaciones, respetando en todo caso la seguridad jurídica de los ciudadanos y sus legítimos derechos.



Toledo contará con más suelo industrial.

INFORME SEGÚN AGETT

La temporalidad ya es mayor en el sector público

Castilla-La Mancha ha pasado a engrosar la lista de comunidades autónomas en la que, por primera vez, se da esta circunstancia

Eye
C-LM

Castilla-La Mancha, Aragón, Asturias, Galicia y La Rioja se han sumado en el IITRO9 al conjunto de comunidades autónomas donde la temporalidad del sector público supera a la del sector privado, según un informe elaborado por Agett sobre el mercado laboral. En esta situación ya figuraban las comunidades de Castilla y León, Cataluña, Extremadura, Navarra y País Vasco. Es decir, que pasa de 5 a 10 el número de autonomías donde se detecta esta situación.

En el conjunto nacional, el análisis de la patronal de las grandes ETT's resalta que por primera vez en la historia la tasa de temporalidad del sector público ha superado a la del sector privado, atendiendo a los datos del segundo semestre. Mientras la tasa de temporalidad del sector privado (25,2%) disminuye en 0,4 puntos porcentuales respecto al trimestre anterior, la del sector público (25,4%) se incrementa en 0,9 puntos



La tasa de temporalidad es mayor en el sector público que en el privado.

HOGARES SIN EMPLEO La Región es una de las comunidades donde empeora esta situación

puntos porcentuales.

Las mujeres que trabajan en el sector público tienen una tasa de temporalidad del 30,3%, frente al 26% del sec-

tor privado en el IITRO9. Además, la temporalidad pública femenina es superior a la privada por sexto trimestre consecutivo. En los varones la temporalidad del sector privado aún es superior a la pública -excepto en Cataluña-, aunque las diferencias son cada trimestre más reducidas.

Por otro lado, el número de hogares con todos sus miembros activos en paro se incrementa en un 4,7% res-

pecto al trimestre anterior y se sitúa en 1.118.300, lo que supone el 8,7% de hogares españoles.

La Región con mayor proporción de hogares en esta tesitura es Canarias (13,65%), mientras que en el otro extremo se encuentra Navarra (4,63). En 11 de las 17 comunidades autónomas la situación empeora, hecho especialmente relevante en Castilla-La Mancha (+1,2p.p.).

CONSUMO SEGUNDO SEMESTRE DE 2009



Los precios de los productos alimenticios han bajado.

La cesta de la compra ha bajado en la Región

Toledo es la ciudad donde se ha notado de forma más acusada esta bajada de precios

Eye
C-LM

Las cinco provincias de Castilla-La Mancha han experimentado una bajada en los precios de alimentación durante el segundo semestre de 2009 en comparación con el primer trimestre, según el último observatorio de precios de alimentación y droguería de España.

Así, Toledo se ha convertido en la ciudad donde la disminución de los precios ha sido mayor, con caídas del 7,8%, seguida por Guadala-

jara, con un 4,2%. Cuenca, con un 4,1% es la siguiente en la lista, seguida de cerca por Albacete, donde los precios bajaron un 3,9%, y finalmente Ciudad Real, donde la cesta de la compra bajó un 3,7%. Los productos que más han contribuido a esta rebaja han sido las frutas y hortalizas, con devaluaciones superiores al 10%.

Las asociaciones de consumidores han celebrado la noticia de este abaratamiento general de precios en productos de primera necesidad. Jesús López, de la Unión de Consumidores de Castilla-La Mancha (UCE-CLM), manifestaba que esto "va a permitir a algunas economías domésticas en dificultades hacer frente a los nuevos cambios".

Nos tienes contigo

RCEF

empresas

Valora lo **próximo**
Comercio Internacional

Factoring
Confirming
Coberturas
Tipo de Interés

Renting

Leasing

Circulante

Inversión



Consultoría

Informe "la Caixa"

Una cadena de reacciones de movimientos de riesgo

Análisis pormenorizado de la situación financiera tomando como parámetros los datos relativos al año 2007



Poco a poco se van corrigiendo las caídas en el sector inmobiliario.

En el verano de 2007, hace dos años, se hizo patente que una pequeña parte del mercado hipotecario estadounidense, los préstamos subprime, presentaba una anomalía inquietante. Con una crisis inmobiliaria ya en marcha y unos tipos de interés que habían subido de forma relativamente rápida no era extraño que la morosidad aumentara notablemente en dichos préstamos hipotecarios, concedidos a clientes de dudosa solvencia. Lo desconcertante era que dicho fenómeno desatara rápidamente una cadena de reacciones en términos de aversión al riesgo, colapso de la liquidez y desconfianza generalizada que situase al sistema financiero al borde del abismo. Y no sólo en Estados Unidos, sino también en Europa y Asia. A medida que se ha ido desvelando la trama de errores, incompetencias e incluso comportamientos poco éticos que han llevado a la crisis actual, el fenómeno ha podido ser entendido y a partir de aquí se están diseñando mecanismos que eviten su repetición.

En parte, los orígenes del desastre tienen mucho que ver con la dinámica de las burbujas, reales o financieras. Una muy larga etapa de políticas monetarias laxas, que

se acentuaron con la crisis de las puntocom en 2000 y con los atentados terroristas de 2001, sentó las bases de una burbuja de liquidez y de crecimiento del crédito que llevó a la excepcional expansión mundial de 2003-2007.

Una expansión que se asentaba sobre débiles bases, alimentada por los bajos tipos de interés, el sobreendeudamiento del sector privado y los persistentes desequili-

PRINCIPIOS

La crisis pone en tela de juicio principios como la supervisión que debe aplicarse al sistema financiero

brios globales. La prudencia se relajó y los inversores despreciaron cada vez más el riesgo.

Se decía que los ciclos habían pasado a la historia y parecía que las vacas gordas durarían eternamente. Y como siempre sucede en los excesos de euforias especulativas, un accidente banal, en esta ocasión las subprime, revirtió súbitamente la tendencia, poniendo

de relieve la fragilidad del sistema financiero y los excesos en los que se había incurrido. Se trató de una sorpresa relativa. Por ejemplo, el Banco de Pagos de Basilea venía alertando año tras año de los riesgos que acechaban a la economía internacional. Más cerca, el Banco de España advirtió repetidamente de los excesos del sector inmobiliario. Pero si a posteriori es tentador apuntar posibles culpables y dictar sentencias condenatorias, cuando la burbuja está en plena ebullición y cuando la exuberancia irracional está en pleno auge ir contra la corriente constituye una tarea inútil.

La crisis pone en tela de juicio muchos principios importantes que hasta ahora se daban por sentados, como por ejemplo el grado de regulación y supervisión que debe aplicarse al sistema financiero o, a la inversa, el grado de autorregulación que puede aceptarse.

También el paradigma de la eficiencia de los mercados, fundamento de los modelos de inversión basados en la pura racionalidad, queda en entredicho.

La respuesta a la crisis también presenta unos grandes interrogantes.

Estudio de Sectores DBK

Cae la facturación de líneas aéreas

Experimentará una bajada en torno al 15% al cierre del año 2009

Tras permanecer prácticamente estancada en 2008, la facturación agregada de las compañías aéreas españolas experimentará una caída en torno al quince por ciento al cierre de 2009, situándose en unos 8.350 millones de euros. La contracción de la demanda motivará que las aerolíneas sigan reduciendo su oferta y sus costes, en un contexto en el que el precio aumentará su importancia como factor de decisión para consumidores y empresas. Tras el período de crecimiento que venía registrando el sector, con una tendencia de incremento sostenido en el tráfico de aviones, pasajeros y carga, la desfavorable evolución económica ha determinado desde la segunda mitad de 2008 un sensible deterioro de la demanda.

En 2008 la facturación agregada de las compañías aéreas españolas se situó en unos 9.950 millones de euros, lo que supuso un incremento de sólo el 0,6% respecto al ejercicio anterior. Esta tasa contrasta con las obtenidas en 2007 (+8,0%) y 2006 (+13,9%).

El transporte de pasajeros registró un crecimiento de sólo el 0,7%, hasta alcanzar los 9.346 millones de euros en 2008. El subsegmento de transporte regular absorbió en torno al 88% de esta cifra (8.217 millones de euros). El transporte no regular de pasajeros cayó un 12%, acentuando de este modo su tendencia descendente. El alza del precio de los carburantes durante el año 2007 y, sobre todo, la primera mitad del ejercicio 2008 motivaron una significativa caída de la rentabilidad de las empresas de transporte aéreo. El deterioro fue especialmente intenso en el último año, en un contexto en el que en la última parte del ejercicio se produjo una sensible contracción de la demanda. A corto y medio plazo se espera una prolongación del actual escenario de recesión económica, que continuará deteriorando la demanda del sector de transporte aéreo. Esta reducción de la demanda configura un marco de competencia adverso para los próximos meses, en los que las aerolíneas seguirán reduciendo su oferta y sus costes.

Los ingresos agregados de las compañías aéreas españolas podrían descender en 2009 en torno al 16%, hasta unos 8.350 millones de euros. La caída de la facturación afectará a todos los segmentos de negocio. Para el año 2010 se espera un comportamiento menos negativo, con descensos próximos al 1% en los segmentos de pasajeros y carga, y una evolución algo más desfavorable del área de aerotaxi. En febrero de 2009 existían 81 compañías autorizadas para ejercer actividades.

TENDENCIA

Esta tendencia rompe la que tuvieron a lo largo del año 2008, periodo en el que crecieron una media de un 0,6%

Datos

Dificultades para financiar los altos costes



Las dificultades financieras derivadas del aumento de los costes y de la disminución de la demanda han provocado el cierre de varias empresas en los tres últimos años. El volumen de empleo generado por las empresas del sector mantiene también una tendencia a la baja. En 2008 se situó en unos 35.000 trabajadores. La estructura de la oferta sectorial muestra un grado de concentración muy alto, especialmente en el segmento del transporte de pasajeros.

Noticias de la administración

**MINISTERIO DE FOMENTO**

Anuncio de la Demarcación de Carreteras del Estado en Castilla-La Mancha relativa a la información pública del proyecto "Proyecto de construcción: reordenación de accesos pk 65" correspondiente al contrato de concesión para la conservación y explotación de la autovía A-31, pk 29 más 800 a 124, tramo La Roda Bonete, en Albacete.
B.O.E. 24 de agosto de 2009.

Resolución de Ferrocarriles de Via Estrecha, Feve, por la que se anuncia la licitación del servicio de limpieza de las dependencias, instalaciones y unidades tren de Feve para los años 2010 y 2011 por el procedimiento abierto.
B.O.E. 25 de agosto de 2009

Resolución del Servicio de Salud de Castilla-La Mancha por la que se declara desierto el procedimiento de adjudicación cuyo objeto son los servicios de consultoría asistencia técnica para la realización de trabajos de apoyo a la gestión y

ejecución del proyecto europeo EP Sos en el que participa el Sescam.
B.O.E. 18 de agosto de 2009.

Anuncio de la Demarcación de Carreteras del Estado en Castilla-La Mancha relativa a la información pública del proyecto de construcción: Reordenación de accesos pk 88,2 margen derecha, correspondiente al contrato de concesión para la conservación y explotación de la autovía A-31 en el tramo La Roda-Bonete, clave AO-AB-10.
B.O.E. 24 de agosto de 2009

MINISTERIO DE ECONOMÍA Y HACIENDA

Consortio de compensación de seguros. Cuentas anuales Resolución de 10 de agosto de 2009, de la Dirección General de Seguros y Fondos de Pensiones por la que se publican las cuentas anuales del Consorcio de Compensación de Seguros correspondientes al ejercicio 2008.
B.O.E. 25 de agosto de 2009.

Resolución de 17 de agosto de 2009, del Servicio de Gestión Económica de la Agencia Estatal de Administración Tributaria, por la que se anuncian las notificaciones por comparecencia, después de haber realizado varios intentos.
B.O.E. 25 de agosto de 2009

BANCO DE ESPAÑA

Mercado de divisas. Resolución de

24 de agosto de 2009 del Banco de España por la que se hacen públicos los cambios del euro correspondientes al día 24 de agosto de 2009, publicados por el Banco Central Europeo, que tendrán la consideración de cambios oficiales de acuerdo con lo dispuesto en el artículo 36 de la Ley 46/1998 de 17 de diciembre sobre la introducción al euro.
B.O.E. 24 de agosto de 2009.

Resolución de la CHT. Resolución de la Confederación Hidrográfica del Tajo por la que se hace pública la adjudicación definitiva del procedimiento abierto con varios criterios de adjudicación para las obras del proyecto para la adecuación de las presas del Jerte.
B.O.E. 25 de agosto de 2009

MINISTERIO DE MEDIO AMBIENTE Y MEDIO RURAL Y MARINO

Anuncio de la Confederación Hidrográfica del Guadiana referente al levantamiento de actas de ocupación de los bienes y derechos afectados por las obras de abastecimiento a los núcleos de población inmediatos al acueducto Tajo-Segura. Terminos municipales de Uclés y Vellisca, en Cuenca.
B.O.E. 25 de agosto de 2009

Resolución del Sescam sobre el procedimiento de adjudicación de servicios de consultoría.
B.O.E. 25 de agosto de 2009

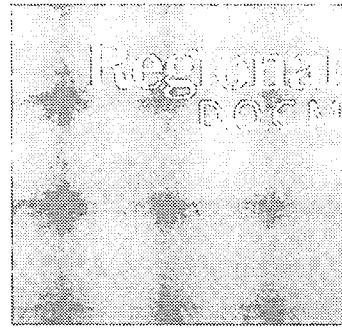
**CONSEJERÍA DE SANIDAD**

Ayudas y subvenciones de la Delegación Provincial Salud y Bienestar Social de Toledo por la que se da publicidad a las resoluciones de las solicitudes conforme a la Orden de 23/12/2008 reguladora de las bases y de la convocatoria de subvenciones para el año 2009 a entidades públicas, entidades privadas sin ánimo de lucro y empresas privadas para el mantenimiento de centros, servicios y desarrollo de programas de actividades destinadas a la infancia.
D.O.C.M. 24 de agosto de 2009.

CONSEJERÍA DE INDUSTRIA, ENERGÍA Y MEDIO AMBIENTE

Medio Ambiente. Resolución de 13/08/2009 de la Delegación Provincial de Industria, energía y Medio Ambiente de Toledo sobre la evaluación de impacto ambiental del expediente: programa de actuación urbanizadora sectores 9A y 9B en el término municipal de Villaminaya.
D.O.C.M. 24 de agosto de 2009

Ayudas y subvenciones d'Orden de 4/8/2009 de la Consejería de Industria, Energía y Medio Ambiente por la que se establecen las bases reguladoras de las subvenciones públicas en las áreas de influencia socioeconómica de los Parques Nacionales en Castilla-La Mancha.
D.O.C.M. 25 de agosto de 2009

Medio Ambiente Resolución de 10/08/2009 de la Dirección General de Evaluación Ambiental por la que se modifica la resolución de 7/4/2008 otorgando la autorización ambiental integrada para una explotación porcina en el término municipal de Tarazona de la Mancha, Albacete.
D.O.C.M. 25 de agosto de 2009

CÁMARAS OFICIALES DE COMERCIO E INDUSTRIA DE CASTILLA-LA MANCHA

Anuncio de 10/08/2009 de las Cámaras Oficiales de Comercio e Industria de Castilla-La Mancha sobre convocatoria de ayudas a pequeñas y medianas empresas, pymes de zonas objetivo 1 para el desarrollo de planes de sensibilización a la innovación dentro del programa Innovación de la que dispone esta entidad.
D.O.C.M. 24 de agosto de 2009

PARA MÁS INFORMACIÓN: En esta sección se incluyen las principales normas y resoluciones que han sido publicadas en el **Diario Oficial de Castilla-La Mancha** y en el **Boletín Oficial del Estado**

UN NUEVO PROGRAMA EN TECNOLOGÍAS DE LA INFORMACIÓN Y COMUNICACIÓN

El Gobierno de Castilla-La Mancha -a través de un acuerdo entre la Consejería de Industria, Energía y Medio Ambiente y la Consejería de Educación y Ciencia- facilitará que en el próximo curso escolar 2009/2010 los centros de educación de personas adultas puedan certificar los conocimientos impartidos en Tecnologías de la Información y la Comunicación (TIC). Con esta nueva actuación en materia de fomento de la Sociedad de la Información, el Gobierno del presidente Barreda incide en que el uso de las tecnologías de la información no sólo es una recomendación sino una obligación para impulsar el desarrollo individual de los ciudadanos y la competitividad empresarial.

El programa **Certific@te** es, por tanto, una iniciativa que permite a los ciudadanos castellano-manchegos obtener un certificado que acredite y valide sus conocimientos en el uso y manejo de las nue-



El programa **Certific@te**, para el uso de las tecnologías de la información.

vas tecnologías e Internet.

Los centros de educación de adultos podrán acreditarse para acoger las pruebas de Certificación del European Software Institute. Esta certificación, de carácter gratuito, será realizada por una entidad certificadora independiente mediante una prueba supervisada por los profesores responsables de las aulas de formación de adultos. La evaluación de la prueba de certificación se realiza inmediatamente por la entidad certificadora.

A lo largo del próximo mes de septiembre todos los ciudadanos interesados podrán informarse en los centros de educación de adultos de la región acreditados para certificar las pruebas del programa **Certific@te**.

Además, los alumnos encontrarán más información en la dirección Web: <http://www.certific@te.jccm.es/>. Es uno de los programas con los que se pretende mejorar la información y la comunicación.

Concluye el plazo para presentar la solicitud al concurso de ayudas a iniciativas con carácter emprendedor

El plazo para presentar las solicitudes a la decimotercera edición del Concurso de Ayudas a Iniciativas Emprendedoras (IDEA) finaliza el próximo 30 de septiembre, tal y como aparece reflejado en la Resolución de 15 de junio de 2009 de la Dirección General de Promoción Empresarial y Comercio.

Este Concurso se convoca en estrecha colaboración con el Consejo de la Juventud de Castilla-La Mancha y en coordinación con todos los órganos de la región que tienen relación con los emprendedores para establecer el concurso que apoye a los nuevos emprendedores y, en especial, aquellos que más dificultades encuentran para desarrollar sus iniciativas: jóvenes, mujeres, personas con discapacidad igual o superior al 33%, y personas desempleadas de larga duración, por tiempo superior a un año.

El Gobierno regional pretende con esta iniciativa facilitar la puesta en marcha de proyectos empresariales, contribuyendo a las

necesidades iniciales de capital y mediante la tutela de los mismos para dar un asesoramiento y apoyo a sus promotores.

El Concurso Idea se ha convertido en una iniciativa muy válida para hacer que los jóvenes emprendedores plasmen en iniciativas empresariales sus proyectos e ideas. Desde la primera convocatoria en 1997 se han presentado 351 proyectos de los que se han admitido 344. De éstos, la inversión propuesta ha sido de 53 millones de euros y, en cuanto a la participación, ha habido 434 mujeres y 258 hombres.

Casi la totalidad de los proyectos premiados en todas las ediciones se han convertido en una realidad empresarial y han supuesto una salida profesional a nuevos emprendedores que se arriesgaron a poner en marcha un proyecto de futuro muchas veces complicado. Cada vez es mayor el número de emprendedores que deciden presentar sus solicitudes para optar a estas ayudas del programa Idea en el ámbito de Castilla-La Mancha, según informa la Junta de Comunidades de la región.

Actualidad gráfica

CEOE CEPYME CUENCA VALORA LAS CIFRAS DE COMERCIO INTERNACIONAL



Reunión de Ceoe Cepyme Cuenca para valorar los datos de exportación.

Cuenca, la más exportadora

Ceoe Cepyme Cuenca valor muy positivamente que esta siga siendo la única provincia de Castilla-La Mancha donde han aumentado las exportaciones en los últimos doce meses. Algo que demuestra que el comercio internacional y en concreto las exportaciones son una de las pocas salidas que tienen los empresarios para salir de esta profunda recesión. Los sectores que más exportan en la provincia de Cuenca son los de carne y despojos comestibles y bebidas de todo tipo, excepto zumos. Mientras que los que más importan son fundición, hierro y acero y máquinas y aparatos mecánicos.



Asaja de Cuenca marca los objetivos de la organización ante el periodo 2009-2013.



Revitalizando el turismo en la provincia de Toledo.



Reunión de los comerciantes de Cuenca con el Ayuntamiento.



Participantes en el concurso de catadores de vino.

II Concurso regional de catadores en Ciudad Real

La Cooperativa Nuestra Señora de Criptana (Bodegas Símbolo) de Campo de Criptana, en Ciudad Real, ha organizado el II concurso regional de Catadores de Vino que ha contado con veinte participantes.

Empresas

“La ampliación del polígono industrial de Toledo tiene que seguir hacia delante si no hay inconvenientes”

Miércoles, 26 de agosto, **Mannel Madruga**
SECRETARIO GENERAL DE FEDETO

LEY ANTITABACO EL SECTOR YA ESTÁ SOPORTANDO UNA CAÍDA MEDIA DE VENTAS DEL 10%, SEGÚN DATOS DEL INE

La Hostelería se “tambalea” ante la nueva normativa

Los hosteleros analizan las consecuencias económicas que tendría la ampliación de la Ley Antitabaco que mermaría los ingresos considerablemente ya que actualmente el 80% de los bares permiten fumar

C. Jiménez
C-LM

Los hosteleros de Castilla-La Mancha ya han empezado a echar cuentas de lo que les supondría la aplicación de la ampliación de la Ley del Tabaco, que impediría fumar en cualquier establecimiento hostelero.

Una ley que echaría por tierra todos los esfuerzos que los hosteleros y restauradores realizaron hace cuatro años cuando se aprobó la ley contra el tabaco en los espacios públicos y tuvieron que adaptar los locales a la nueva normativa.

En la actualidad, el 60% de la superficie de hostelería es una zona libre de humos, según confirmaban a Economía y Empresas la asociación de Hostelería de Ciudad Real y Toledo. Desde Ciudad

PERJUDICADOS

Los establecimientos más afectados, de nuevo los mayores de 100 m²

Real indican que antes de la ley sólo un 0,5% del total del espacio de hostelería estaba destinado a no fumadores mientras que en la actualidad ese espacio ha pasado a ocupar más del 60% por lo que indican que la ley se está cumpliendo satisfactoriamente con las inevitables excepciones de incumplimientos que todas las leyes soportan.

El sector argumenta que la aplicación de dicha ley preocupa por las inmediatas consecuencias en cuanto a descenso de ingresos, ya que el 80% de los establecimientos de este ámbito actualmente permiten fumar en



La ampliación de la Ley Antitabaco hace temblar al sector hostelero.

sus instalaciones.

Desde la Asociación de Hosteleros de Miguelurra ya han hecho algunas estimaciones en cuanto a un descenso en volumen de ingresos en el sector que se fija en un 30%, que sería efectivo desde los primeros momentos de aplicación de la modificación.

Un descenso que se realizaría de modo gradual en el caso de que la aplicación de dicha modificación se realizara coincidiendo con el periodo estival; el motivo no es otro que la disposición de mayores espacios al aire libre a disposición de los clientes, terrazas, que sí podrían fumar mientras disfrutaban de sus momentos de ocio. Hace escasamente dos años un gran número de empresarios realizaron un esfuerzo inversor para adaptar sus lo-

cales a la nueva normativa, desembolsando entre 18.000 y 40.000 euros dependiendo del tipo de local. Los más perjudicados fueron los locales de más de 100 metros cuadrados, a los que se les obligaba a diferenciar entre zona de fumadores y no fumadores.

Comunidades

El presidente de la Asociación de Hostelería de Cuenca, Borja García, pide a las administraciones “que tengan claras las ideas para que en tres o cuatro años no volvamos de nuevo atrás con la ley”. Señala que es necesario que haya una cierta sensibilización “ya que la adaptación a la nueva ley requiere más inversiones y la situación económica no está como para invertir en estos momentos” al tiempo que añade que de aplicarse la ampliación de la Ley Antitabaco supondrá un cambio de hábitos en la clientela habitual.

Al tiempo que advierte que no quieren que ocurra como en la anterior ley, que cada comunidad hizo su interpretación.

RIESGOS

Se estima que la media de un bar por cada 140 habitantes podría reducirse de ampliarse la ley

30%

Descenso en volumen de ingresos directos

Los hosteleros estiman que la ampliación de la Ley supondría un descenso del 30% en volumen de ingresos

40.000

Euros de inversión para adaptar los locales

Los establecimientos hosteleros de más de 100 m² han realizado inversiones que van desde los 10.000 a los 40.000 euros para adaptarlos a zonas de no fumadores y que cumplieran la normativa.

CUENCA SEGÚN CEOE CEPYME

La débil demanda es el factor que más limita a las pymes

La Confederación advierte de la importancia de este problema y los problemas de financiación como principales obstáculos para mantener la actividad

Eye
CUENCA

Las pymes destacan una acusada debilidad de la demanda como el factor que está limitando en mayor medida su actividad. Así se desprende de los resultados del Observatorio de la Situación Económica de la Pyme que elabora la Confederación Española de la Pequeña y Mediana Empresa (cepyme) con los datos del mes de mayo.

Además, desde Ceoe Cepyme Cuenca advierten de las dificultades de acceso a la financiación como otro de los factores que dificulta la continuidad de las pymes.

En el Observatorio de la Situación Económica de la Pyme también han apuntado a la presión de la competencia, unida a la falta de demanda, como otros condicionantes negativos.

Por otro lado, se ha mantenido un fuerte ajuste de la oferta debido a la disminución de la estructura empresarial, un fenómeno que está adquiriendo mayor intensidad sobre aquellas actividades que habían experimentado mayor crecimiento en la etapa de expansión económica.

Datos

Según Cepyme, el 99,8% de las 100.000 empresas que cesaron su actividad entre mayo de 2008 y el mismo mes de 2009 fueron pymes.

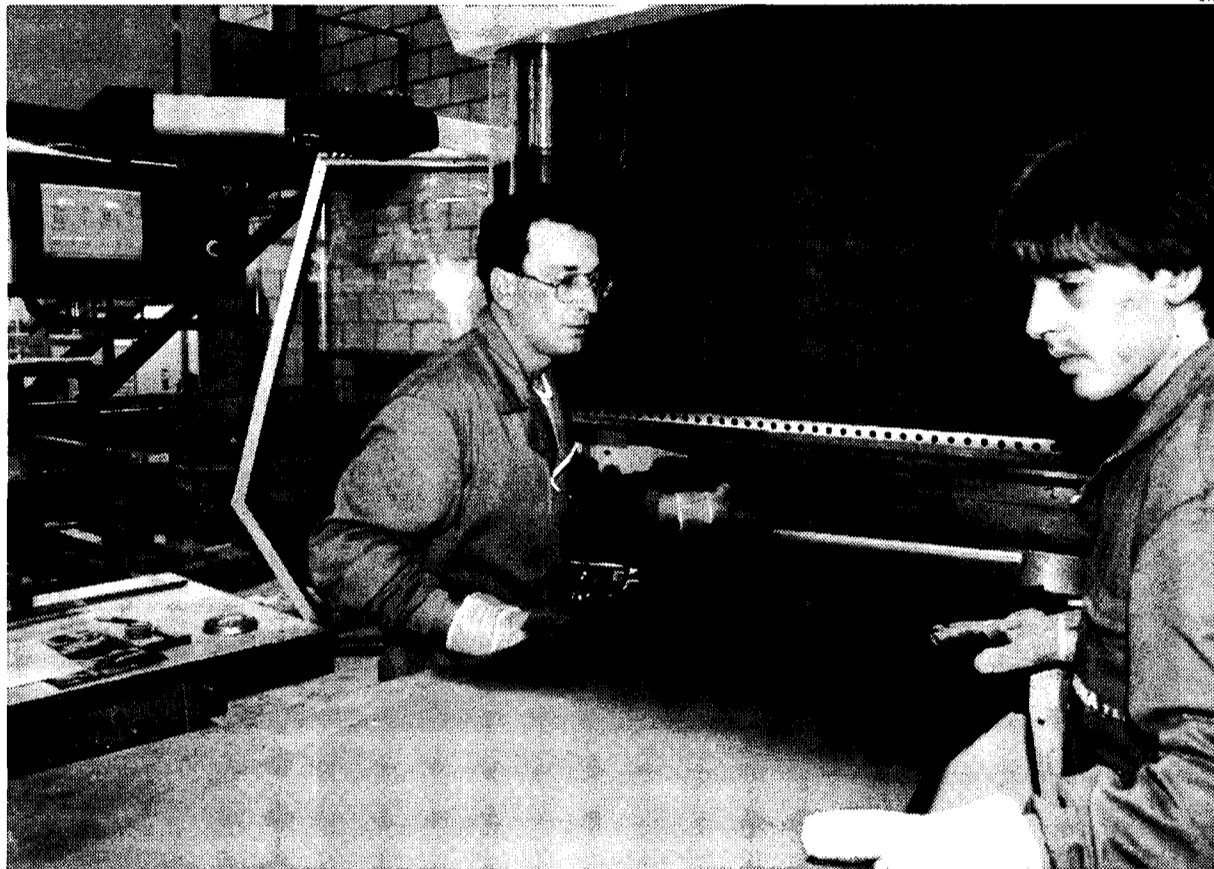

La debilidad de la demanda obstaculiza la actividad de las pymes.

OFERTA

Ha habido un fuerte ajuste debido a la caída de la estructura empresarial

EXPECTATIVAS

Son negativas en cuanto a ventas y evolución de la producción

En el mismo período, el 83% de los parados trabajaba en pymes. "Proporcionalmente -se señala-, la caída del empleo es mayor en las pymes (11%) que en el con-

junto de las empresas (8,3%)".

Aquí se prueba una evolución negativa del empleo y se observa un número importante de pymes que es-

tán reduciendo sus actividades y probablemente continuarán haciéndolo en los próximos meses, según señala el Observatorio de Situación Económica.

Por todas estas causas, en el primer semestre del año, las sensaciones siguen siendo negativas, tal y como se desprende de las valoraciones que estas empresas han realizado sobre producción, ventas y empleo en este período.

De este modo, las expec-

tativas hasta final de año son bastante negativas, sobre todo en cuanto a las ventas, y también en la evolución de la producción.

En este sentido, el Observatorio de Situación Económica de las Pymes, creado por Cepyme ante la crisis, indica que no se perciben grandes variaciones. En su opinión, "las expectativas de los sectores, en su gran mayoría, continúan siendo también muy negativas".

CÁMARA CUENCA

Ayudas para innovación en pymes

Eye
CUENCA

La Cámara de Cuenca ha abierto mediante la correspondiente convocatoria pública de ayudas el plazo de presentación de solicitudes para participar en el Programa InnoCámaras, que cuenta con la financiación del (Feder), Fondo Europeo de Desarrollo Regional de la Unión Europea (70%) y de la Junta de Comunidades de Castilla-La Mancha (30%).

El programa permite a la empresa, según informa en nota de prensa la Cámara de Cuenca, el desarrollo subvencionado de "Planes Individuales de Apoyo a la Innovación", para la integración de la cultura de la innovación en sus estrategias de actuación.

Curso

La Cámara comienza a mitad de septiembre, por segundo año consecutivo, el curso Dependiente de Comercio para trabajadores en desempleo, que obtuvo tan buenos resultados el año pasado, según informa en nota de prensa la institución cuenseña.

Los participantes tratarán contenidos relacionados con la comunicación y el comportamiento del consumidor, técnicas de venta, gestión de stocks, organización del punto de venta, informática y seguridad e higiene en el trabajo. Asimismo, en septiembre se reanudan varios cursos más.

CIUDAD REAL LA COMPAÑÍA DARÁ A CONOCER SU DECISIÓN EN DOS O TRES SEMANAS

Air Nostrum diseña su nueva oferta para el Central

Fernando Domínguez
CIUDAD REAL

La compañía aérea Air Nostrum, que actualmente no vende billetes para ningún vuelo con salida o llegada en el Aeropuerto Central Ciudad Real, está diseñando la que será su oferta de vuelos para la temporada de otoño e in-

vierno.

Según fuentes de la compañía, división de Iberia para vuelos regionales, "Air Nostrum está planificando su paquete de vuelos para la siguiente temporada con el objetivo de adecuar la oferta a la demanda".

Tras realizar esta labor de análisis, la compañía dará a

conocer su decisión definitiva en un plazo de dos o tres semanas. En cualquier caso, ante las dudas que están surgiendo en diferentes foros sobre la continuidad o no de las operaciones de Air Nostrum en el aeropuerto ciudadreal, desde la empresa han querido dejar claro que "se ratifica en su apuesta por el



El aeropuerto de Ciudad Real tiene varios destinos.

Aeropuerto Central Ciudad Real".

El pasado año, Air Nostrum y CR Aeropuertos firmaban un acuerdo de colaboración por un período de tres años que incluía diversos destinos. Los vuelos más utilizados por los usuarios han sido los que unían Ciudad Real con Barcelona. Por otra parte, también ha conectado la capital manchega con Gran Canaria. Un tercer destino ofrecido por la compañía ha sido Lanzarote.

ELECTRODOMÉSTICOS SE PONDRÁ EN MARCHA EN SEPTIEMBRE

El Plan Renove puede aliviar algo al sector

La cuantía de la ayuda que pone en marcha la Consejería de Industrial, Energía y Medio Ambiente asciende a 85 euros por aparato

R. Abellán
C-LM

El comienzo inminente del nuevo Plan Renove de electrodomésticos -la convocatoria se abrirá el día 21 de septiembre y finalizará el día 31 de enero de 2010-, cuyo objetivo es sustituir los aparatos de baja eficacia energética por otros con mejor nivel de eficacia, puede dar un empujón a un sector que en el último año ha ido cayendo poco a poco motivado por la crisis económica.

Se trata de un plan que durante los años que lleva puesto en marcha está siendo todo un éxito, lográndose el objetivo inicial previsto por la Consejería de Industria, Energía y Medio Ambiente.

En palabras del presidente de los talleres de reparación de electrodomésticos de Ciudad Real, Vicente Turrillo, se puede asegurar que se trata de un plan que tiene mucha aceptación y con el que se están sacando de los hogares electrodomésticos que consumen mucho. De hecho, nunca se suele agotar el plazo de finalización del mismo y eso lo dice todo, manifestó.

Considera Turrillo que se trata de un apoyo importante para el sector. "No cabe duda que se incrementan las ventas durante el tiempo que dura la campaña y eso es bien recibido

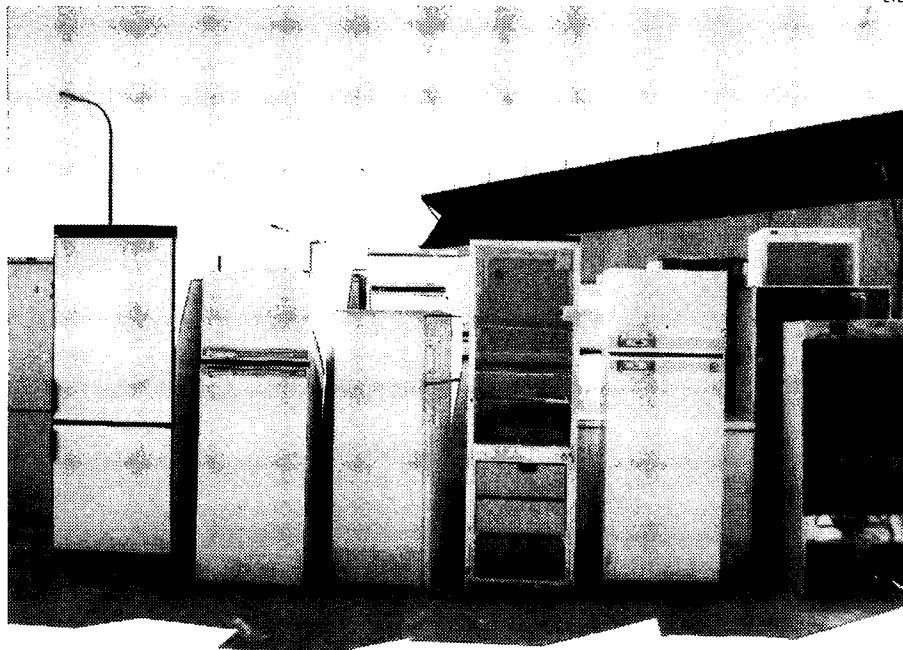

El Plan Renove de electrodomésticos se pondrá en marcha en septiembre.

ÉXITO

Se trata de un plan que está teniendo éxito desde que se puso en marcha

por los comerciantes".

La cuantía de la ayuda que ofrece el Gobierno regional por el cambio de electrodomésticos de alto consumo alcanza los 85 euros, cantidad que no se ha modificado con respecto al año 2008. No obstante, con el fin de que esta cifra sub-

SUSTITUCIÓN

La ayudas no llegarán a más de 7 aparatos por beneficiario

vencionada no represente un porcentaje excesivo sobre el precio de venta del aparato y distorsione el mercado de precios, la ayuda individual por equipo no deberá superar el 25% del precio de venta total al público. Además, sólo podrá concederse una ayuda por

beneficiario y tipo de electrodoméstico sustituido sin que puedan acumularse más de 7 ayudas por beneficiario.

Los electrodomésticos susceptibles de ayudas son frigoríficos y frigoríficos-congeladores con clasificación energética A, A+ y A++; congeladores A, A+ y A++; lavadoras y lavadoras biotérmicas A y eficacia de lavado A; lavavajillas y lavavajillas biotérmicas A y eficacia de lavado A; horno con clasificación A; encimeras de inducción mixta y encimeras de inducción total.

CUENCA LEY ÓMNIBUS



Las autoescuelas están en contra de la liberalización.

Las autoescuelas, contra la ley de liberalización

La Federación Regional del Sector augura consecuencias negativas si se acaba aprobando

Álvaro Velayos
CUENCA

Imagínese usted que va a la peluquería, o al bar, y entre los clientes habituales se encuentra un día con otros tantos haciendo test de exámenes de conducir. Esta situación, por ahora hipotética (y algo exagerada), es la que temen las autoescuelas que llegue a ocurrir un día. Y es que de aprobarse la denominada Ley Ómnibus, cualquier centro podrá impartir clases para el examen teórico.

A esta hipotética situación se le sumará otra, con consecuencias graves y serias para el sector: el incremento de los despidos, la reducción de las plantillas por no necesitar todos los profesores y el cese de actividad de muchas de las autoescuelas que en la actualidad sobreviven como pueden a la crisis.

Rafael Lozano, presidente de la Asociación Provincial de Autoescuelas de Cuenca y máximo responsable de la Federación Regional del sector, es contundente cuando se le pregunta por las consecuencias de la incipiente norma. "Es una ley que no sabemos cómo ha podido salir adelante. A nivel europeo, las autoescuelas que hemos entrado en la Ley Ómnibus somos las de España y Portugal", lamenta.

Lozano explica que "el problema de la ley hace que cualquier persona, incluso una peluquería, pueda enseñar el teórico, sin unos medios y preparación que durante mucho tiempo nos han exigido a nosotros".

Sería, según Lozano, dar un paso atrás. El presidente de las Autoescuelas recuerda que los centros de la provincia de Cuenca se han adaptado a las nuevas tecnologías, han invertido durante todos estos años en instalaciones, en equipos informáticos, en medios audiovisuales, etc.

ENERSIS
ENERGIA Y SISTEMAS

AENOR
ER
Empresa Registrada
ER.1074/2002



UN MUNDO DE ALTERNATIVAS Y SERVICIOS EN EL SECTOR ELÉCTRICO
NUESTRO RETO ----- MEJORAR DÍA A DÍA
NUESTRO OBJETIVO ----- LA CALIDAD TOTAL
NUESTRA META ----- SATISFACCIÓN DE NUESTROS CLIENTES

Complejo Jéssica nº 28 - 30 - 45518 Gerindote (Toledo) - Tel.: 925 76 13 83 - 925 76 07 92 - Fax: 925 76 09 62 - e-mail: enersis@ctv.es

Nuevas empresas

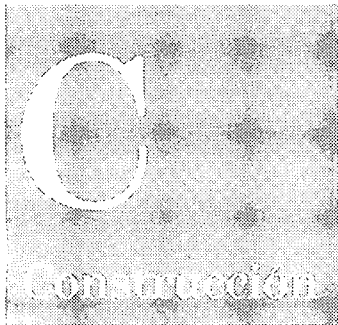

La hostelería se está recuperando poco a poco en verano.

**CONTRATAS Y OBRAS
DIAMANTE S.L.****C/ Fray María Rafael, 2
(Ciudad Real)****Capital social: 3.010,00 euros**
Objeto social: La actividad de promoción, construcción, reparación y conservación de toda clase de obras. La compraventa de materiales para la construcción. La actividad de servicios técnicos de ingeniería, arquitectura, urbanismo, prospecciones y estudios geológicos, topografía y delineación.**IGNIFUGADOS
CRYO&FUEGO S.L.****Pol. Ind. La Vereda Real, calle B
Argamasilla de Alba
(Ciudad Real)****Capital social: 3.100,00 euros**
Objeto social: La promoción y construcción, especialmente innifugados, aislamientos y decoración interior y exterior.**ESTRUCTURAS METÁLICAS
LOS MOLINOS, S.L.****C/ Camino de la Mota, s/n
Campo de Criptana
(Ciudad Real)****Capital social: 6.000,00 euros**
Objeto social: Preparación y montaje de estructuras, cubiertas y cubriciones en obras civiles. Ese es el objeto social de esta empresa.**PROYECTOS MONTALBÁN
S.L.****Plaza de la Fuente, 4
Torrejón del Rey
(Guadalajara)****Capital social: 3.006,00 euros**
Objeto social: La compra, venta, explotación y administración de fincas urbanas, rústicas, agrícolas y ganaderas. La compra, venta y arrendamiento de bienes inmuebles -excepto el leasing-, parcelación, urbanización, construcción de toda clase de edificios, sean viviendas, locales y ejecución de obras.**CONREGARLO S.L.****Avda. Primera de Mayo, 63
(Albacete)****Capital social: 3.010,00 euros**
Objeto social: La promoción, construcción, rehabilitación y compraventa de todo tipo de edificaciones; la compraventa y arrendamiento de fincas rústicas y urbanas.**HEREDEROS DE GARCÍA
CARBONELL S.L.****C/ Teodoro Camino, 24
(Albacete)****Capital social: 165.000,00 euros**
Objeto social: La autopromoción, promoción, construcción, compraventa y arrendamiento de bienes inmuebles.**ECOINNOVACIÓN S.L.****C/ Santísimo, 1
Bolaños de Calatrava
(Ciudad Real)****Capital social: 15.000,00 euros**
Objeto social: Compraventa, alquiler, comercialización, distribución, comisionista y

franquiciado de todo tipo de viviendas y construcciones. Compraventa y distribución mayorista y minorista de vehículos, recambios, piezas y reparaciones -montaje, compraventa, distribución y comercialización de energía térmica.

**ADMIRTA GENERAL DE
CONTRATAS S.L.****C/ Ángeles Gasset, 56
(Cuenca)****Capital social: 3.040,00 euros**
Objeto social: La construcción en general y reforma de todo tipo de obras.**CONSTRUCCIONES Y O P
PARREÑO&PARREÑO S.L.****C/ Rafael Alberti, 2
Quintanar del Rey
(Cuenca)****Capital social: 3.010,00 euros**
Objeto social: Albañilería y trabajos de construcción, incluyendo pavimentación y saneamiento, la construcción completa, reparación y conservación de edificaciones y obras civiles, reformas de albañilería, la compraventa y arrendamiento de bienes inmuebles; la promoción de terrenos.**PARFER CAPITAL S.L.****C/ Zapatería, 3
Tarancón
(Cuenca)****Capital social: 10.000,00 euros**
Objeto social: La compraventa y arrendamiento de bienes inmuebles, urbanos y rústicos. La construcción y promoción de viviendas, locales y naves industriales, así como edificaciones de todo tipo, urbanizaciones y cualquier

tipo de construcción en general. La construcción y la actividad inmobiliaria.

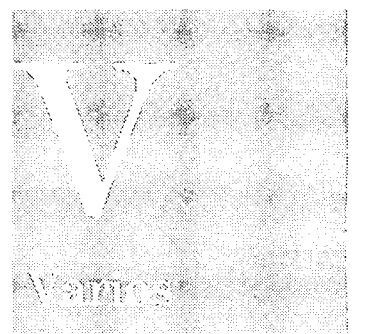
**CREACIONES Y DISEÑOS DE
JARDÍN LA SAGRA S.L.****Crta. de Illescas-Seseña, km
7.500****Esquivas
(Toledo)****Capital social: 3.010,00 euros**
Objeto social: Construcción y venta de piscinas y sus accesorios. Albañilería y pequeños trabajos de construcción en general, relacionada con el diseño y creación de jardines. Venta de plantas y demás artículos mobiliarios de jardín.**CORTÉS Y ROZAS ESTEYF
S.L.****C/ Primera Travesía San Benito, 7
Yepes
(Toledo)****Capital social: 3.010,00 euros**
Objeto social: Cortes, taladros, rozas, obras de construcción. Construcción, reparación, conservación de edificaciones. Compraventa de solares. Promoción, construcción y venta de parcelas. Construcción, arrendamiento, cimentación, pavimentación, consolidación y preparación de terrenos. Albañilería. Transporte de material.**CAÑIZARES MORILLO, S.L.****C/ Santa Quiteria, 2-A
Malagón
(C. Real)****Capital social: 3.006,00 euros**
Objeto social: La compraventa y arrendamiento -excluido el financiero-, de toda clase de terrenos, rústicos, agrícolas y urbanos y edificaciones, así como la promoción y construcción de toda clase de edificaciones.**PACASA ARQUITECTURA Y
EDIFICACIÓN S.L.****Avda. Juan Carlos I
Los Cortijos
(Ciudad Real)****Capital social: 25.000,00 euros**
Objeto social: La compraventa de toda clase de materiales de construcción. La adquisición de todo tipo de fincas o terrenos rústicos o urbanos, su urbanización, parcelación o venta, construcción, promoción y compraventa de todo tipo de edificaciones, almacenes, naves industriales, pisos, edificios para viviendas.**GONZÁLEZ Y FRESNEDA
CONSTRUCCIONES Y
REFORMAS S.L.****C/ Colón, 7****Socuéllamos
(Ciudad Real)****Capital social: 3.060,00 euros**
Objeto social: La construcción completa, reparación, terminación y decoración en todo tipo de edificaciones y obras de ingeniería civil, incluidas las cimentaciones, pavimentaciones y movimientos de tierra. La adquisición, promoción, explotación, compraventa, arrendamiento y enajenación de terrenos, solares, edificaciones.**CONSTRUCCIONES Y
FORJADOS DOMANFE S.L.****C/ Juan de la Cierva, 14
La Solana
(Ciudad Real)****Capital social: 3.006,00 euros**
Objeto social: La construcción de forjados y la construcción, venta y reparación de inmuebles.

Hostelería

GLOBAL RELAYS S.L.**C/ Malagón, 10
(Ciudad Real)****Capital social: 3.006,00 euros**
Objeto social: La compraventa y distribución de productos de hostelería, explotación de establecimientos de restauración, explotación de negocios hoteleros y locales de ocio, por cuenta propia y ajena.**KARVANIV 2009
HOSTELEROS S.L.****C/ Mercedes Escribano, 1
(Cuenca)****Capital social: 3.006,00 euros**
Objeto social: La explotación de actividades de hostelería.**INVERSIONES Y
DESARROLLOS
INMOBILIARIOS Y
HOSTELEROS D.G.J. S.L.****C/ Buenos Aires, 48 bajo
Tomelloso
(Ciudad Real)****Capital social: 3.100,00 euros**
Objeto social: La explotación de todo tipo de negocios o establecimientos del ramo de la hostelería y asimismo la construcción, rehabilitación y reparación de todo tipo de

inmuebles, así como la adquisición y transmisión de fincas rústicas y urbanas, y por cualquier título incluso su arrendamiento.

JAJUJEJO S.L.L.
C/ Francisco Javier Moya, 64
(Albacete)
Capital social: 150.000,00 euros
Objeto social: Café bar, restauración y servicios de hostelería en general. Organización de eventos y espectáculos, comercio al por menor.

CERVECERÍAS DON JAMÓN S.L.
San Antonio, 7
(Albacete)
Capital social: 10.000,00 euros
Objeto social: La explotación del negocio o industria de restauración y hostelería, así como todos los servicios complementarios de la misma. La venta de productos alimentarios y accesorios. La transformación, envasado y distribución de productos alimentarios y otros relacionados con la hostelería.

AZAFRAÑIL S.L.
C/ Santa Quiteria, 16
Alcázar de San Juan
(Ciudad Real)
Capital social: 3.030,00 euros
Objeto social: La adquisición de materias primas necesarias para la elaboración, fabricación y venta de productos terminados vinculados a la hostelería y restauración, compra y venta de bebidas con y sin alcohol.

EL MASCARÓN DE ALCÁZAR S.L.
Avda. de la Constitución s/n
Alcázar de San Juan
(Ciudad Real)
Capital social: 3.200,00 euros
Objeto social: La explotación de negocios relacionados con la

hostelería y alimentación, tales como dispensarios de alimentos, bares, cafeterías, restaurantes, hostales, hoteles, incluso la adquisición, venta, comercialización y distribución de toda clase de productos relacionados con la hostelería.

RUBÉN Y RICARDO RESTAURACIÓN S.L.
C/ Puerto, 10
Puertollano
(Ciudad Real)
Capital social: 3.100,00 euros
Objeto social: La explotación de restaurantes de todo tipo así como de cafeterías y bares, mediante todo tipo de franquicias o directamente por la Sociedad. Servicios de hostelería y comida a domicilio.

Transporte

HERMANOS GARCÍA GOMARIZ S.L.
Ctra. de Pozohondo, 32
Tobarra
(Albacete)
Capital social: 3.010,00 euros
Objeto social: El almacenamiento, transporte y comercio al por mayor y al por menor de mercancías y materiales de construcción y sus derivados; extracción, transformación, fabricación, comercio de productos minerales no metálicos, tales como fabricación de productos de tierras cocidas para la construcción.

BARCHINO HERMANOS S.L.
C/ Nuestra Señora de Los Llanos, 17
Valdepeñas
(Ciudad Real)
Capital social: 3.006,00 euros
Objeto social: Actividades auxiliares y complementarias del transporte. Servicio de transporte. Comercio de

combustibles. Comercio de repuestos y accesorios del automóvil. Compra, venta y arrendamiento -excluido el financiero- de bienes inmuebles.

OT BLG MANCHA SERVICIOS LOGÍSTICOS S.L.
Ctra. de Madrid, 15
(Albacete)
Capital social: 60.010,00 euros
Objeto social: El de operador de transporte, transporte de mercancías por carretera en el ámbito nacional e internacional, alquiler de vehículos y/o maquinaria sin conductor.

A.S.O. OPERADOR DEL TRANSPORTE S.L.
Avda. de Portugal, 32
Pantoja

(Toledo)
Capital social: 60.000,00 euros
Objeto social: Operador del transporte. Transporte de mercancías por carretera de bienes inmuebles.

GRÚAS Y TRANSPORTES EL BONILLO S.L.
C/ San Justo, 33
El Bonillo
(Albacete)
Capital social: 16.000,00 euros
Objeto social: El transporte de mercancías por carretera y prestación de servicios de todo tipo en obras e instalaciones, así como la enajenación, adquisición, promoción, construcción y reforma de bienes inmuebles.

JOCRITRANSA S.L.

C/ Esperanza, 2
(Ciudad Real)
Capital social: 9.000,00 euros
Objeto social: El transporte de mercancías por carretera; agencia de transporte y operador logístico; taller de reparación y lavadero de vehículos.

Comercio

MARTÍN&DAVIA S.L.
C/ Ríos Rosas, 15
(Albacete)
Capital social: 3.006,00 euros
Objeto social: La intermediación de comercio. Importación, exportación, distribución, comercialización y puesta en relación de comprador y vendedor de toda clase de bienes inmuebles y servicios para empresas y particulares.

BENEDYCT STORE S.L.
Plaza del Carmen, 8
Caudete
(Albacete)
Capital social: 3.300,00 euros
Objeto social: Comercialización al por mayor y al por menor, exportación e importación de toda clase de géneros de punto, lencería, telas y tejidos, así como demás prendas y artículos de vestir para caballero, señora y niño, y en general confecciones de todo tipo, la comercialización de todo tipo de artículos.

CARNICERÍAS PARDO DEL CASTILLO S.L.
C/ Coronel Algarra, 7
(Cuenca)
Capital social: 3.006,00 euros
Objeto social: La venta al por menor de carne, embutido y salchichas.

PAUSIL S.L.
C/ Lorenzo Manuel Villalta, 4
Socuéllamos
(Ciudad Real)
Capital social: 3.006,00 euros
Objeto social: La confección industrial en serie de toda clase de prendas de vestir y sus complementos así como la comercialización al por mayor y al por menor de las mismas por cualquier medio de lícito comercio, incluido la creación y distribución a través de franquicias.

CREACTIDE CREACIONES TECNOLÓGICAS PÚBLICAS S.L.
C/ Reina Victoria, 49
Campo de Criptana
(Ciudad Real)
Capital social: 6.000,00 euros
Objeto social: La compraventa al por mayor y al por menor.

Ampliación de capital

Albacete

A. DE ALIMENTACIÓN DE PEÑAS DE SAN PEDRO S.L.
AMPLIACIÓN DE CAPITAL
419.506,45 euros
RESULTANTE SUSCRITO
926.400,00 euros

SUMINISTROS INDUSTRIALES FERNOVA
AMPLIACIÓN DE CAPITAL
36.000,00 euros
RESULTANTE SUSCRITO
136.000,00 euros

FERENER SOLAR S.L.
AMPLIACIÓN DE CAPITAL
18.000,00 euros
RESULTANTE SUSCRITO
21.050,00 euros

Ciudad Real

CARPINTERÍA METÁLICA MOYLU S.L.L.
AMPLIACIÓN DE CAPITAL
5.001,00 euros
RESULTANTE SUSCRITO
8.091,00 euros

LA NÚMERO 15 2006 S.L.
AMPLIACIÓN DE CAPITAL
200.060,00 euros
RESULTANTE SUSCRITO
203.560,00 euros

CORTAVI S.L.
AMPLIACIÓN DE CAPITAL
21.000,00 euros
RESULTANTE SUSCRITO
50.000,00 euros

Cuenca

SUEROS Y DERIVADOS S.L.
AMPLIACIÓN DE CAPITAL
300.000,00 euros
RESULTANTE SUSCRITO

408.400,00 euros

PLAZA COMPETICIÓN S.L.
AMPLIACIÓN DE CAPITAL
203.000,00 euros
RESULTANTE SUSCRITO
206.006,00 euros

Guadalajara

ALOTRANS SERVICIOS LOGÍSTICOS S.L.
AMPLIACIÓN DE CAPITAL
28.600,00 euros
RESULTANTE SUSCRITO
28.600,00 euros

ECO ARC S.L.
AMPLIACIÓN DE CAPITAL
796.625,50 euros
RESULTANTE SUSCRITO
1.959.109,75 euros

Toledo

ÁRIDOS CM 2006 S.L.
AMPLIACIÓN DE CAPITAL
1.500.000,00 euros
RESULTANTE SUSCRITO
1.900.000,00 euros

INNOVA GLOBAL TECHNOLOGIES S.L.
AMPLIACIÓN DE CAPITAL
93.000,00 euros
RESULTANTE SUSCRITO
153.000,00 euros

PAMPANA AZUL S.L.
AMPLIACIÓN DE CAPITAL
32.000,00 euros
RESULTANTE SUSCRITO
116.000,00 euros

OBRAS Y PROMOCIONES SEOANER S.L.
AMPLIACIÓN DE CAPITAL
60.000,00 euros
RESULTANTE SUSCRITO
235.100,00 euros

ARCHIVO



El transporte sigue buscando soluciones.

FORESTALES PRECARIEDAD LABORAL

Asefcam reclama soluciones para el sector

Denuncian la situación precaria actual producida, sobre todo, por la falta de inversiones desde la Administración



Asefcam pide al Gobierno Regional que no contribuya a la desaparición del sector.

Eye
C-LM

La Asociación de Empresas Forestales de Castilla-La Mancha (Asefcam) ha pedido al Gobierno regional que no contribuya a la desaparición del sector forestal en la Región.

En un comunicado se quejan de la precaria situación actual del sector, causada -afirman- fundamentalmente por la falta de inversiones desde la Administración, ya denunciada por parte de esta asociación en anteriores ocasiones y debido a las muy graves consecuencias que para

SUPERFICIE
La superficie tratada por las empresas es de 30.000 hectáreas

nuestras empresas y nuestros montes pueden ocasionar acceder a las demandas por parte de las diferentes centrales sindicales del servicio de prevención y extinción de incendios en Castilla-La Mancha, con los paros efectuados y la anunciada huelga.

PERDEDORES
Asefcam no quiere que montes y empresas sean los perdedores

Así, señalan que sería una grave irresponsabilidad por parte de la Administración Regional que se cediera a las pretensiones de los sindicatos, dado que si a la ya poca inversión en trabajos preventivos contra incendios, la debemos reducir en el importe que representaría

an estas, la inversión ya de por sí casi inexistente e hipotecada actualmente, pasaría a ser nula.

La superficie tratada por las empresas de esta Asociación con el presupuesto actual de prevención sería de más de 30.000 hectáreas, cifra muy por superior a la ejecutada en la actualidad. La inversión de otras administraciones autonómicas en estas actividades esta muy por encima de las de Castilla-La Mancha. (Por ejemplo, Andalucía ha licitado más de 100 millones de euros en el presente año) -añade la nota-.

De otra parte, continúa diciendo la nota, nos parece al menos poco respetuoso que en la actual situación de precariedad laboral, el que unos trabajadores que actualmente tienen un puesto de trabajo fijo, se estén reclamando unas condiciones que van directamente contra la creación y conservación del empleo en este sector, cuando en otros sectores y empresas privadas los trabajadores, están llegando a la congelación salarial e incluso a la reducción de la jornada laboral en tal de mantener la totalidad de los puestos de trabajo.

Como conclusión final señalan que "nos esforzamos para que los grandes perdedores no sean los mismos de siempre, nuestros montes y nuestras empresas".

TOLEDO

Principio de acuerdo para el I Convenio Colectivo de Geacam

El principio de acuerdo para el I Convenio Colectivo de Geacam S.A. permitirá dar salida a dos reivindicaciones fundamentales que se habían planteado desde CCOO, caso de una subida salarial para los años de vigencia del citado convenio (2009-2012) y la consecución de dos pagas extras. Este preacuerdo ha permitido desbloquear la negociación del convenio colectivo e iniciar la redacción de todo el articulado del convenio colectivo, por lo que confían que la representación empresarial de Geacam S.A. no genere ningún nuevo obstáculo que dificulte la finalización de las negociaciones y obligue -dicen- a adoptar nuevas medidas de fuerza. **EYE TOLEDO**

CUENCA

Nuevas líneas de colaboración entre Diputación y hosteleros



El presidente de la Diputación Provincial de Cuenca, Juan Ávila, mantuvo una reunión con el nuevo presidente de la Agrupación Provincial de Hostelería, Borja García. En el transcurso de la reunión han sido analizadas las numerosas líneas de colaboración existentes entre ambas entidades, conscientes de la importancia del sector en la economía provincial, así como nuevas vías de cooperación para el futuro que sirvan para reafirmar y potenciar esta actividad. **EYE CUENCA**

COMPAÑÍA LÍDER EN LA REGIÓN



Iberdrola Renovables ha inaugurado una central termosolar.

Iberdrola opera ya con cuatro fuentes de energía

La compañía genera energía en instalaciones eólicas, minihidráulicas, solares y de biomasa en C-LM

Eye
C-LM

Iberdrola Renovables opera ya con cuatro fuentes de energía renovable en Castilla-La Mancha, tras la reciente puesta en funcionamiento de la central termosolar de Puertollano (Ciudad Real) y la planta de biomasa forestal de Corduente (Guadalajara), la primera de este tipo que se pone en marcha en España.

La puesta en funcionamiento de todas estas instalaciones, ha contribuido decisivamente para que Castilla-La Mancha se consolide como la comunidad autónoma líder en la producción de energías reno-

vables y reafirma su apuesta por el desarrollo de las fuentes de energía más innovadoras y vanguardistas.

En total, Iberdrola Renovables suma una potencia instalada en esta comunidad de 1.982 MW, lo que supone más del 40% de su capacidad total en España. Con esta potencia, se podría abastecer de energía eléctrica a los dos millones de personas que viven en la Región.

Recientemente la compañía ha puesto en marcha su primera central termosolar en Puertollano. Esta instalación se inauguró el pasado mes de mayo y cuenta con una potencia instalada de 50 MW. La producción anual estimada es de 100 millones de kilovatios hora (kWh), lo que equivale al consumo de una población de 100.000 habitantes.

ALBACETE

Las casas de empeño tienen mucho trabajo con la crisis

La crisis beneficia a las casas de empeño de Albacete. La actividad de este tipo de locales aumenta diariamente gracias a la situación económica actual. El paro es una de las principales causas por las que la gente empeña joyas, obras de arte y otros objetos de valor similar. En Albacete, estos establecimientos afectan decenas de gestiones diariamente. La clientela más asidua a este tipo de locales "por lo general, suele rondar entre los 25 y los 30 años", explicó la trabajadora, "también viene gente parada o que tiene empleo pero con el sueldo que tienen no llegan a fin de mes". **EYE ALBACETE**

Agricultura

“Estamos impulsando contratos a medio plazo con el sector del vino en aras de lograr garantía de precios”

Martes, 25. **Francisco Martínez Arroyo**
DIRECTOR GENERAL DE PRODUCCIÓN AGROPECUARIA

SITUACIÓN ASAJA PIDE UNA PRÓRROGA DE LAS SUBVENCIONES QUE FINALIZAN AHORA

La supervivencia del girasol depende de las ayudas

La recogida de este cereal en la Región, que ya ha comenzado en algunas zonas de Cuenca debido a las altas temperaturas, será de menor cantidad, pero de buena calidad

R. Abellán
C-LM

Los productores de girasol están viviendo momentos de incertidumbre debido a la finalización de las ayudas agroalimentarias que se vienen concediendo desde la consejería de Agricultura y Desarrollo Rural y que terminan ahora, subvenciones que son fundamentales para que los agricultores puedan subsistir, según aseguró a Economía y Empresas Gerardo González, representante de la Asociación de Jóvenes Agricultores (Asaja) de Cuenca.

Así, se está trabajando por lograr una prórroga que garantice a los agricultores esta ayuda que, de no percibirse, podría provocar que entre 60.000 y 70.000 hectáreas quedaran en barbecho la próxima campaña.

“Los agricultores no pueden más entre unas cosas y otras y si las ayudas finalizan, muchos no podrán sembrar porque no les es rentable. No les salen los números”, explicó González, quien añadía que “sería un caos para la provincia”.

Desde las cooperativas tienen dos meses por delante antes de que dé comienzo la siembra para solucionar este grave problema y aunque existe mucha incertidumbre, González confía en un nuevo acuerdo. “Estamos en buena línea con la consejería y esperamos llegar a un acuerdo porque es fundamental para la supervivencia de este cereal”, manifestó.

A este grave problema hay que unir el bajo precio que reciben los productores por cada kilo de girasol -les llegan limpios unos 23 céntimos de euro- y que supone un handicap para la siembra. Un precio que ha bajado desde el mes de mayo,



El girasol necesita ayudas para poder sobrevivir en próximas campañas.

PRECIOS
Los productores reciben unos 23 céntimos de euros por cada kilo de girasol

PÉRDIDAS
La adversa climatología podría provocar pérdidas en torno al 30%, según Asaja

momento en el que se produjo un repunte tanto en el aceite de soja como en de girasol.

“Por las noticias que nos llegan de Andalucía, donde ya han recogido el girasol, los precios han bajado hasta en 5 céntimos con respecto al mes de mayo y eso es desolador”, comentó.

Recogida adelantada
Las altas temperaturas que se están sufriendo en Castilla-La Mancha durante este mes de agosto han acelerado la recogida del girasol, que en fechas normales tendría que comenzar su recolección en el mes de septiembre, algo que para el agricultor es muy negativo.

En este sentido, especificaba González que en algunas zonas de Cuenca ya se está recogiendo porque

200.000

Hectáreas

■ ■ Es el número que se ha sembrado en Castilla-La Mancha de girasol durante la campaña que está empezando a recogerse en algunas zonas de Cuenca. Precisamente, esta provincia es la que aglutina una mayor cantidad de siembra, un total de 170.000 hectáreas en total.

70.000

Hectáreas

■ ■ Es la cifra que pueden perderse -dejarse en barbecho- en toda la Región si los agricultores dejan de percibir la ayuda agroambiental que concede la consejería de Agricultura y Desarrollo Rural gracias a la que pueden subsistir. Esta ayuda podría verse prorrogada si finalmente se consigue llegar a un acuerdo.

no se puede esperar más.

La climatología ha sido muy adversa debido a que no ha llovido desde mayo y, de no recogerse ya el cultivo, se podría perder hasta el 30% de la cosecha.

De todas formas, la recuperación del cereal en los últimos meses finalmente conllevará a que las pérdidas no alcancen esa cifra, comentó González, quien, no obstante, dejó claro que habrá pérdidas.

Una cosecha que se prevé de menor cantidad pero de la que se espera que sea de buena calidad. En Castilla-La Mancha, Asaja estima que hay 200.000 hectáreas por recoger, es decir, una cantidad similar a la anterior campaña. De esta cifra, sólo Cuenca tiene sembradas 170.000 hectáreas.

GUADALAJARA HAY 2.026 HECTÁREAS MÁS

El regadío se afianza en la provincia

Las obras de mejora y transformación de la zona de Cogolludo concluirán en diciembre de 2010

Marta Perruca
GUADALAJARA

Incrementar la superficie de regadío es una de las reivindicaciones históricas de Asociación Provincial de Agricultores y Ganaderos (Apag), más cuando Guadalajara, afirma Antonio Zahonero, presidente de la Apag, es la provincia con menos hectáreas de regadío tanto a nivel regional como nacional, y a su vez, la que embalsa más metros cúbicos de agua.

Una demanda, que aunque se haya dilatado en el tiempo, no ha caído en saco roto: Las obras de mejora y transformación en regadío de Arbancón, Carrascosa de Henares, Espinosa de Henares, Membrillera y Cogolludo están en pleno apogeo, mientras que los proyectos correspondientes a los regadíos de Illana-Leganiel y Tajuña-Medio están a punto de ver la luz. Esta medida supondrá la aparición de regadíos en Cogolludo y la ampliación en el resto de localidades.

Según ha apuntado el delegado de Agricultura y Desarrollo Rural, Sergio Cabellos, las obras correspondientes a la captación del río Henares y las infraestructuras que dotarán de riego a estos municipios estarán concluidas en diciembre de 2010. Tal y como señala el delegado, existen dos tipos de obras: Las que ejecuta la Junta de Comunidades de Castilla-La Mancha por ser consideradas

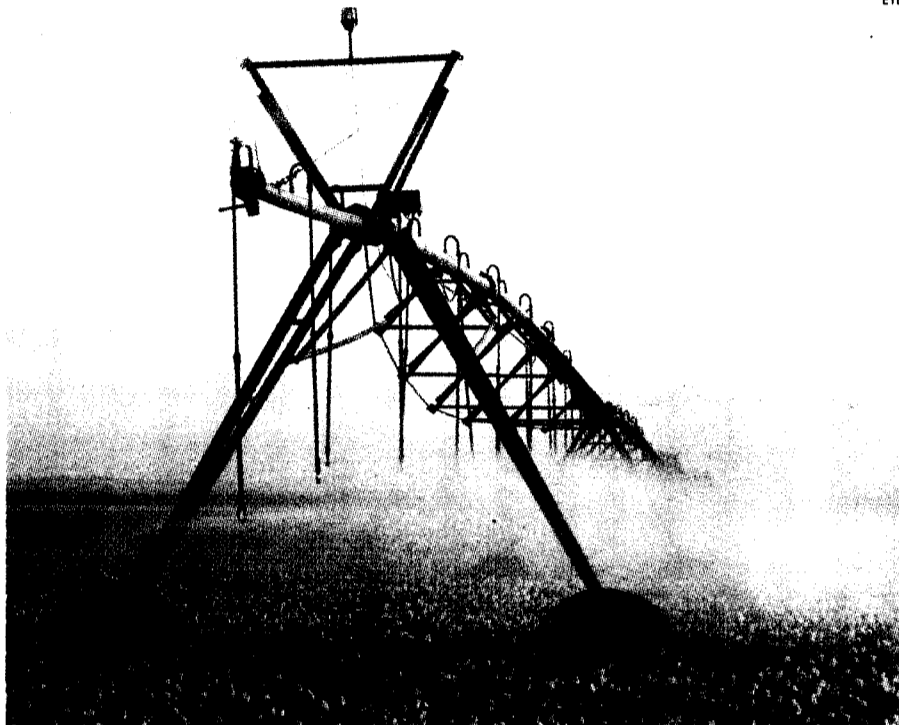

Han crecido las hectáreas para regadío en Guadalajara

TIPOS DE OBRAS

Unas dependen de la Junta y otra de los Regantes de Cogolludo

obras de interés agrícola general y las que dependen de la Comunidad de Regantes de Cogolludo.

De las primeras, en estos momentos, señala el delegado, se está acometiendo la conducción de tuberías desde el río Henares hasta la balsa de regulación "que ya está

MEJORA

Las obras de transformación en varios municipios están en apogeo

ejecutada y prácticamente finalizada" por lo que en breve comenzarán los trabajos de captación del agua y las instalaciones eléctricas asociadas: "El tendido aéreo para suministrar energía a esa estación de bombeo, que está justo al lado del río Henares y que está instalada en la su-

bestación eléctrica de Jaldraque, y el tendido aéreo común".

Por otra parte, explica Cabellos, están las obras de Interés Agrícola Común que corren a cargo de la Comunidad de Regantes de Cogolludo consistentes en la construcción de una balsa de regulación, ya terminada, con unos 240.000 metros cúbicos de capacidad "que son los que se bombean desde el río Henares hasta esa balsa", afirma el delegado y la construcción de la red de tuberías que lleven el agua hasta los hidrantes de cada una de las parcelas.

VENDIMIA INDICACIÓN DE CALIDAD



La D.O. Mancha amplía su gama de variedades esta vendimia.

La D.O. Mancha amplía su gama de variedades

Estas uvas se suman a las trece variedades que ya habían sido autorizadas hasta ahora

EYE
CIUDAD REAL

Tal y como apareció publicado en la Orden de 13 de julio de 2009 de la Consejería de Agricultura y Desarrollo Rural, que establecía las Normas de Producción de la Denominación de Origen "La Mancha", esta indicación de calidad podrá acoger vinos de variedades de uva incluidas en los planes de reestructuración del viñedo que la Junta de Comunidades de Castilla-La Mancha ha venido desarrollando en los últimos 10 años.

En cuanto a las uvas blancas, las nuevas incorporaciones son la Pedro Ximénez, Torrontés, Gewurztraminer, Parellada, Riesling y Viognier; mientras que en tintos, a partir del próximo año podrán encontrarse vinos con D.O. La Mancha de Monastrell, Bobal, Graciano, Mal-

bec, Mencía, Cabernet Franc y Pinot Noir.

Estas uvas se suman a las 13 variedades que había autorizadas hasta ahora (Blancas: Airén, Macabeo, Sauvignon Blanc, Chardonnay, Verdejo y Moscatel de grano menudo / Tintas: Cencibel o Tempranillo, Garnacha, Cabernet Sauvignon, Merlot, Syrah, Moravia y Petit Verdot) y consolidan la gran diversidad de esta Denominación de Origen, ya que La Mancha desde hace tiempo ha dejado de ser considerada como un monocultivo de Airén, para pasar a ser una región con una producción muy diversificada, aunque sin perder la esencia de sus uvas predominantes, la Airén y la Cencibel, ya que en ambas es la región con más hectáreas plantadas de nuestro país.

Además de la introducción de nuevas variedades, en la modificación de las Normas de Producción de la Interprofesión "La Mancha" se recogen otros aspectos llamativos, como es la autorización de los vinos "naturalmente dulces".

VALDEPEÑAS CLUB DE TURISMO ENOLÓGICO

Una treintena de bodegas, en Club 'Divinum Vitae'

EYE
VALDEPEÑAS (CIUDAD REAL)

La consejera de Cultura, Turismo y Artesanía, Soledad Herrero, ha visitado recientemente Bodegas Real, en la localidad de Valdepeñas, en Ciudad Real, y que forman parte del Club de Producto Enológico puesto en marcha

por el Gobierno de Castilla-La Mancha en colaboración con los profesionales del sector, para fomentar este tipo de turismo.

Este Club, cuya marca de comercialización es 'Divinum Vitae', hoy lo integran 28 bodegas de la región, y refleja la voluntad de los bodegueros por desarrollar esta ti-

pología turística, ofreciendo así al visitante la oportunidad de conocer las técnicas de producción, castas de uvas, especies de vides, etc.

La demanda y el interés hacia las experiencias ligadas al conocimiento de la actividad vinícola, llevaron en 2007 a la creación de este club de producto con el fin de



El turismo enológico está teniendo mucho tirón.

ofrecer una imagen de calidad como destino turístico y fomentar el conocimiento e interés de esta actividad tan enraizada y típica de nuestra tierra.

Tal y como destacó la consejera durante su visita este club lo integran bodegas castellano-manchegas que, por sus especiales características y producción vitivinícola, apuestan por la innovación, por la diferenciación y la constante búsqueda de la mejora de sus productos.

CIUDAD REAL CUENTA YA CON 3.722 HECTÁREAS

Aumentan las hectáreas de viñedo ecológico

Castilla-La Mancha es comunidad autónoma líder, con casi la mitad de la superficie total

EYE
SOCUÉLLAMOS (CIUDAD REAL)

El consejero de Agricultura y Desarrollo Rural, José Luis Martínez Guijarro, destacó en Socuéllamos la gran oportunidad que supone para la Región el auge que está alcanzando en los últimos años la agricultura ecológica, y en concreto el viñedo ecológico, que en Castilla-La Mancha llega ya a las 14.206 hectáreas, casi la mitad de la superficie nacional dedicada a este tipo de cultivo. Por provincias, Albacete cuenta con 4.776 hectáreas, Ciudad Real con 3.722, Cuenca con algo más de 3.300 y Toledo con casi 2.400.

Además indicó que nuestra Región es una de las primeras a nivel nacional en cuanto al número de bodegas y embotelladoras de vi-



José Luis Martínez Guijarro durante su visita a Socuéllamos.

nos ecológicos con 49, "que están realizando una importante apuesta por la calidad para dar respuesta a una demanda cada vez más exigente relacionada con la seguridad alimentaria y las

cuestiones ambientales".

En opinión del responsable de la Consejería, "la agricultura ecológica supone una apuesta por nuevos procesos y productos que se puede convertir en una apuesta

de futuro para el sector, pues está poniendo de manifiesto el valor añadido que puede suponer para productos como la uva de Castilla-La Mancha, sobre todo de cara a los mercados internacionales".

De esta forma lo manifestó durante su visita a Explotaciones Hermanos Delgado, S.L. en Socuéllamos (Ciudad Real), en la que estuvo acompañado por el delegado provincial de Agricultura y Desarrollo Rural, Francisco Chico, la directora general de Desarrollo Rural, Ana Isabel Parras, y el gerente de la misma, Lorenzo Delgado. Una empresa que, como destacó Martínez Guijarro, está llevando a cabo un proyecto ambicioso relacionado con el cultivo del viñedo y del vino ecológico.

CIUDAD REAL PREVENCIÓN

Recomiendan a los agricultores crear cortafuegos

Se pretende evitar la rápida propagación de incendios como el ocurrido el pasado día 21 de julio

EYE
CIUDAD REAL

La Concejalía de Sostenibilidad del Ayuntamiento de Ciudad Real ha informado que el pasado miércoles 5 de agosto se reunió la Comisión Local de Pastos y Rastrojeras de Ciudad Real, para debatir sobre el fuego que se produjo el mes de julio pasado en el término municipal, y que asoló rastrojos, arbolado e incluso produjo daños en algunas viviendas y chalés de la zona afectada.

El fuego, que partió de la base del cerro de Alarcos, se propagó muy rápidamente, al ser avivado por el gran aire que hacía esa tarde. Asimismo, favoreció su des-

arrollo la inexistencia de cortafuegos en la zona y la maleza existente en las cunetas de la carretera.

Por estos motivos, desde esta Comisión se acordó enviar una carta a los agricultores propietarios de parcelas con rastrojos cercanos a casas y chalés, recomendándoles que, una vez que se haya segado la cosecha, se levante con un cultivador una franja de unos cinco o seis metros a modo de cortafuegos en los alrededores de las edificaciones.



Los cortafuegos son fundamentales.

Quail Cruises
Tu nueva compañía de Cruceros

Niños Gratis
Hasta 17 años⁽¹⁾

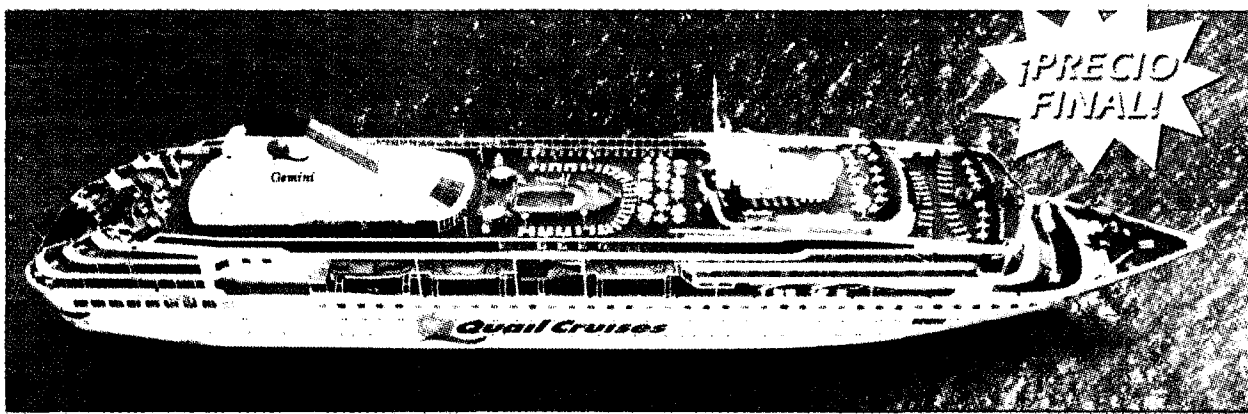

¡PRECIO FINAL!

TODO INCLUIDO

ANIMACIÓN

RESTAURACIÓN

Tesoros del Mediterráneo - New Pacific

Salidas todos los lunes desde Valencia
8 días/7 noches visitando: Valencia - Villefranche (Mónaco/Montecarlo) - Livorno (Firencia/Pisa) - Civitavecchia (Roma) - Olibia (Cerdeña) y Mahón

TODO INCLUIDO

Agosto y Septiembre desde⁽²⁾

674€

Tesoros del Adriático y Turquía - Gemini

Salidas todos los lunes desde Venecia/Atenas
8 días/7 noches visitando: Atenas, Kusadasi, Rhodas, Santorini, Dubrovnik y Venecia.

TODO INCLUIDO

Agosto y Septiembre desde⁽²⁾

894€

(1) Niños gratis hasta 17 años. Consultar condiciones. Precios por persona en camarote doble, incluye estancia en el buque y régimen de Todo Incluido a bordo. No incluye: Propinas 65 € (propina a bordo) y seguro de asistencia médica y repatriación. (2) Precios válidos para determinadas fechas de Agosto y Septiembre de 2009. Consultar resto de fechas PLAZAS LIMITADAS.

VIAJES
ECUADOR

www.viajesecuador.com
902 100 211

www.halconviajes.com
902 300 600

HALCON
VIAJES

Finanzas

“Si se está dentro de la bolsa no hay porque salir, aunque es recomendable utilizar stop loss para evitar sorpresas”

Jueves, 27. **Natalia Aguirre**
ANALISTA DE BENTAY

COMPRA ADICAE RECOMIENDA A LOS AHORRADORES QUE SE CERCIOREN BIEN DEL PRODUCTO A CONTRATAR

Los inversores españoles se decantan por la banca nacional

Aunque cada vez hay más entidades extranjeras que operan en España, según datos del Banco de España, no existe aún competencia real entre ambas

R. Abellán
C-LM

Los ahorradores españoles no acaban de ver en la banca extranjera una oportunidad para ellos y se siguen decantando por los bancos tradicionales españoles, según explicó a Economía y Empresas Fernando Rueda, secretario General de la Asociación de usuarios de bancos, cajas de ahorro y seguros.

Según éste, no existe una tendencia clara de competencia en este sentido porque -señala- el ahorrador encuentra limitaciones como que no poder operar físicamente en la entidad financiera y eso decanta su ahorro hacia entidades españolas.

Además, para Rueda lo sucedido hace unos meses

ALTA RENTABILIDAD

Hay que mirar con lupa los productos que ofrecen alta rentabilidad por el riesgo que conllevan

con el banco Lehman Brothers no ha sido beneficioso en este sentido y se nota que la gente se lo piensa más a la hora de invertir sus ahorros.

Sin ventajas

De cualquier manera, desde Adicæ se señala que confiar las inversiones a bancos españoles en lugar de a bancos extranjeros no tiene ni más ni menos ventajas. “Lo mismo encuentras un banco que ofrece una buena rentabilidad y es extranjero. Es cuestión de encontrar un buen producto y que tenga una inversión interesante”.

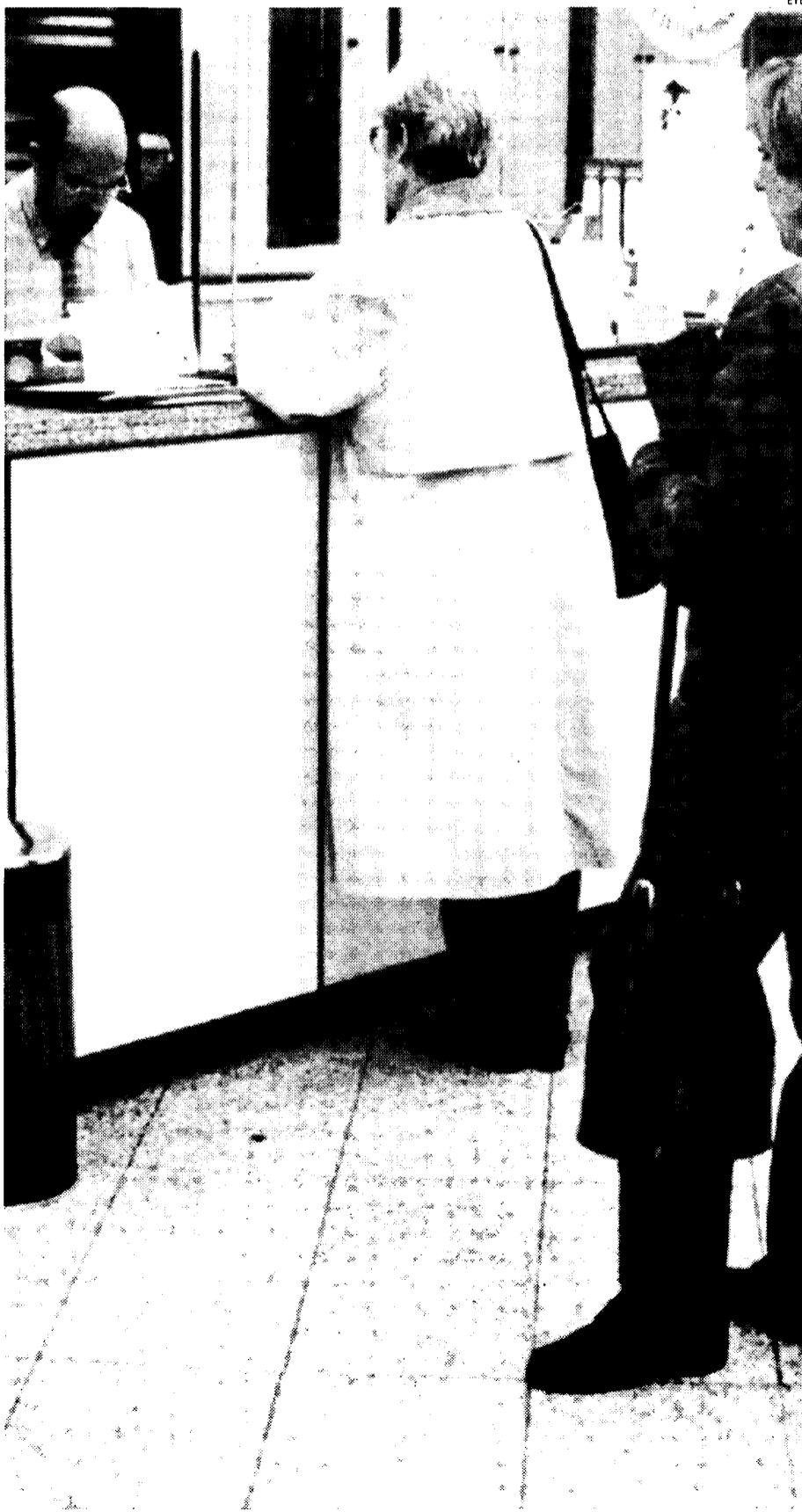

Operar en sucursales físicas sigue dando más confianza a los inversores.

La única diferencia puede estar en la regulación aplicable. “Aquí se garantizan 100.000 euros por titular en las cuentas y en otros países esa cifra puede ser inferior, y eso es algo a valorar si ocurre cualquier contratiempo”, dijo.

Lo que sí quiso dejar claro el secretario general es que se debe tener muy en cuenta el producto que se contrata, tanto a bancos españoles como extranjeros, para luego no encontrarse con sorpresas.

En este sentido, recomendó a los inversores comprobar bien las ofertas que se nos ofrecen y no dejarse llevar por la publicidad y por los contratos rápidos.

“No hay que fiarse de todo de los comerciales que te los ofrecen, sobre todo si

los productos que te ofrecen son de una alta rentabilidad porque eso suele conllevar riesgo, es decir, que suelen ser productos que invierten en bolsa y no siempre se lo sabe el ahorrador”, opinaba.

Cuenta en otro país

También existe el perfil de inversores que invierten en entidades extranjeras, caso de empresas que, por su patrimonio, ostentan un alto poder adquisitivo o bien porque tienen delegaciones en otros países. Además, existe un marco de clientes particulares, si bien en menor medida.

En el primer caso, trabajar con los bancos de cada localidad supone agilizar y hacer más sencillas las operaciones financieras normales. Por lo que se refiere al segundo caso, suelen ser operaciones frecuentes con las que los extranjeros en España suelen operar y suelen ser igualmente comunes cuando alguien posee una propiedad en otro país y opera con esa banca para atender todas las cuestiones que necesita.

BANCO FÍSICO

El que algunos bancos sólo operen a través de internet crea recelo a los inversores

90

Entidades foráneas

■ Operan en el mercado español, según datos publicados por el Banco de España.

90%

Sucursales

■ La gran mayoría son entidades de crédito extranjeras comunitarias y el resto son extracomunitarias.

CONVENIO FRUTO DEL ACUERDO CON EL GOBIERNO REGIONAL

“la Caixa” ayuda a la inserción

Ha logrado insertar a casi un centenar de personas en riesgo de exclusión social gracias a proyectos de mejora y conservación de los espacios naturales

EYE
C-LM

El Programa de Conservación y Mejora de los Espacios naturales, impulsado por la Obra Social “la Caixa” y el Gobierno de Castilla-La Mancha ha contribuido a la inserción laboral de 96 personas en riesgo de exclusión social. De este modo, el convenio cumple con un doble objetivo: contribuir a la mejora y mantenimiento de los espacios naturales de la Comunidad y promover la inserción laboral y social de las personas desfavorecidas.

El acuerdo de colaboración, con una vigencia de tres años, cuenta con una inversión por parte de la entidad financiera de 3,7 millones de euros.

Los trabajadores y trabajadoras que han participado en el Programa han desarrollado tareas de restauración de áreas degradadas, eliminación de residuos de vertidos incontrolados en diferentes puntos, la mejora y señalización de senderos, la recuperación paisajística de espacios naturales, la rehabilitación de miradores, y la adecuación de áreas recreativas,

VIGENCIA

El convenio durará tres años y se han destinado 3,7 millones de euros

entre otras.

Estas personas presentan dificultades para el acceso laboral por diversas causas (ex drogodependientes, reclusos en tercer grado personas con alguna discapacidad, mujeres con problemas o cargas fa-

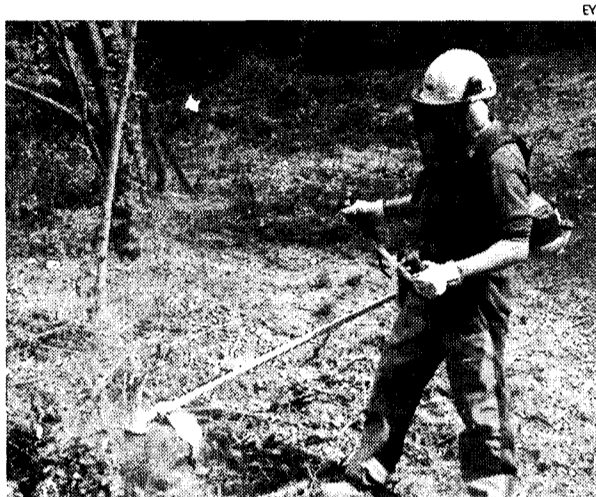

“La Caixa” sigue colaborando con el Medioambiente.

EYE

miliares, inmigrantes...). La Obra Social “la Caixa” ha insertado a través de su programa de mejora y conservación de los espacios naturales en cada una de las Comunidades Autónomas a un total de 3.099 personas en riesgo de exclusión social en 3 años. El programa promueve la integración socio-laboral de personas con dificultades para acceder al mercado de trabajo a través del desarrollo de acciones vinculadas a la protección y gestión del medio ambiente y de los espacios naturales.

CONVENIO FOMENTO DE ESTE DEPORTE

CCM renueva su colaboración con la U.B. Conquense

Con esta ayuda la entidad pretende fomentar y promocionar el fútbol conquense

EYE
CUENCA

Caja Castilla La Mancha ha firmado un convenio con la Unión Balompédica Conquense para colaborar en el desarrollo de las actividades deportivas del equipo durante la presente temporada 2009/2010. La Unión Balompédica Conquense se encuentra encuadrada en el Grupo II de la Segunda División B del fútbol español.

El acuerdo entre la Caja y el Conquense ha sido rubricado por el presidente del

club, Carlos Lacort Romero, el Director General de CCM, Gorka Barrondo, y el Director Territorial de CCM en Cuenca, Andrés Torres Sánchez.

A través de este nuevo convenio, Caja Castilla La Mancha renueva la habitual colaboración económica con la U.B. Conquense.

Con esta ayuda, la Entidad pretende colaborar con un club cuyo objetivo es promocionar y fomentar el fútbol conquense, así como desarrollar actividades deportivas y divulgar las bondades del deporte en general.

El Conquense recibe el respaldo de la Caja, en un nuevo año en el que luchará por obtener los mejores resultados.



CCM y la U.B. Conquense firman un acuerdo de colaboración.

Al suscribirse o renovar la suscripción por dos años



Economía y Empresas
le regala totalmente
GRATIS
este

MAGNÍFICO RELOJ

de acero inoxidable y correa de caucho. Con 2 años de garantía

Si usted desea suscribirse, rellene este boletín y envíelo a EL DIA: Apartado de correos 139: 16080 Cuenca, o al correo electrónico escamilla.ana@grupo-eldia.net. Tan pronto nos llegue, comenzaremos a enviarle nuestra publicación.

La suscripción se renueva automáticamente si no se recibe confirmación de baja por carta certificada al Dpto. de Suscripciones

En cumplimiento del art. 5 de la L.O. 15/1999 de 13 de diciembre, de Protección de Datos de Carácter Personal, se informa que sus datos serán incorporados al Fichero inscrito en el Registro de la Agencia Española de Protección de Datos con el nombre “suscriptores” y tratados únicamente a fin de realizar la gestión administrativa general. El responsable del fichero es EL DIA de Toledo, S.L. y la dirección donde puede ejercer sus derechos de acceso, modificación, actualización y oposición es: c/sofo, correo nº 139 - 16080 Cuenca

BOLETÍN DE SUSCRIPCIÓN

Dos años: 120 Eur.
Gastos de envío incluidos.
Firma del cliente:

Nombre y apellidos: _____

Calle: _____ Nº: _____ P: _____

Población: _____ C.P.: _____

Provincia: _____ Teléfono: _____

DNI / CIF: _____

Nombre de la Entidad Bancaria: _____

Nº de Cuenta (20 dígitos) _____

Dirección de la Entidad: _____

BOLSA

Valor	Último	Var	Var %
AISA	1,95	0,66	51,16
RENTA CORP.	4,23	1,32	45,36
AFIRMA	0,48	0,11	30,16
REALIA	2,24	0,40	21,35
SOLARIA	2,70	0,43	18,94
NH HOTELES	3,50	0,52	17,65

Valor	Último	Var	Var %
RENO, CONVERT	0,70	-2,53	-78,33
ABENGOA	18,05	-1,27	-6,57
G.E. SAN JOSE	10,63	-0,62	-5,51
INM. DEL SUR	20,70	-1,10	-5,05
REYAL URBIS	4,85	-0,25	-4,90
METROVACESA	25,50	-1,00	-3,77



Índices Internacionales

Datos actualizados a las 18:23h. del 28-08-2009. INFORMACIÓN SEMANAL

	Último	Var.	Var. %		Último	Var.	Var. %
DOW JONES IND	▲ 9.507,47	0,02		DAX	▲ 5.517,35	1,00	
S&P 500	▲ 1.030,54	0,43		FTSE 100	▲ 4.908,90	1,20	
Nasdaq Comp.	▲ 2.036,47	0,77		CAC 40	▲ 3.693,14	2,14	
EUROSTOXX 50	▲ 2.803,65	2,11		Bovespa (Brasil)	▼ 57.612,34	-0,20	
STOXX 50	▲ 2.412,02	1,02		IBEX 35	▲ 11.442,70	2,52	
Nikkei 225	▲ 10.534,14	2,89		IGBC (Colombia)	▲ 10.644,85	0,27	

◆ Próximos dividendos

	Próx. Pago	Dividendo
BANCO SABADELL	01/09/2009	0,07
BOLSAS Y MERCADO	10/09/2009	0,40
DURO FELGUERA SA	15/09/2009	0,09
UNIPAPEL SA	23/09/2009	0,12
EBRO PULEVA SA	02/10/2009	0,12
ACERINOX	05/10/2009	0,10

◆ Mercado interbancario

	Último
Euribor 1 día	0,34
Euribor 1 semana	0,34
Euribor 1 mes	0,48
Euribor 2 mes	0,67
Euribor 6 mes	1,09
Euribor 9 mes	1,21
Euribor 1 año	1,31

◆ Cambio de monedas

Moneda	Último	Dif%
\$ EEUU	1,4357	-0,22
Yen	134,3695	0,62
Libra	0,8802	-1,32

◆ Otros indicadores

Brent 21 días	73,21	-1,29
Bono 10a España	3,76	-1,50
Bono 10a Alemania	3,25	-1,81
Bono 10a EEUU	3,45	-3,29

ESPECTACULAR GIRO, CON CHINA COMO PROTAGONISTA

Juan Ángel Carreto, director regional de Renta 4

En anteriores comentarios apostábamos porque la corrección que se había iniciado el viernes 14 iba a seguir su curso, y lo cierto es que efectivamente el lunes esa corrección continuó, incluso de forma intensa, dando la sensación de que esta vez íbamos a ver realmente un recorte de cierta importancia. Pero, a partir del miércoles el tono cambió y hemos visto una espectacular jornada de cierre semanal alcista el viernes, ayudada por la coincidencia de buenos datos macro económicos tanto en Europa como en Estados Unidos.

Los buenos PMI en la zona euro, superando el umbral de 50 puntos, y los buenos datos de ventas de viviendas en Estados Unidos se combinaron con las declaraciones de Bernanke en su comparecencia anual en Jackson Hole, trasladando unas perspectivas alentadoras de la economía global, si bien no dejó de advertir que la recuperación será lenta.

Las Bolsas pasaron así de una primera parte de la semana en la que los buenos datos, como la encuesta ZEW en Alemania o el buen crecimiento del PIB japonés del segundo trimestre(+ 3,7% en términos anualizados) pasaban inadvertidos en medio de la fuerte caída de la Bolsa de Shanghai, que bajó un 5,7% el lunes y un 4,3% el martes llegando su índice a perder un 20% desde los máximos del 4 de agosto, a una segunda parte de la semana en la que de nuevo el tono ha sido de celebración. Tras girar el miércoles al alza la Bolsa china subiéndola un 4,5% se calmaron los restantes mercados, y se empezaron a cotizar las buenas noticias.

Los buenos resultados de HP, la confianza de AIG en su capacidad para devolver las ayudas públicas y el buen índice de la FED de Filadelfia ayudaron a estabilizar las Bolsas preparando la espectacular sesión del viernes.

El protagonismo de China tiene especial interés, porque efectivamente lo que allí suceda repercutirá para el resto del mundo. Hace ahora un año, en plenas olimpiadas de Pekín, la Bolsa y el mercado inmobiliario chino empezaron una corrección que luego fue espectacular, dando lugar, en otoño, a fuertes caídas que incrementaron aun más el ya de por sí ruidoso colapso de los mercados financieros globales en octubre y noviembre.

Un año después, la economía china, y en general Asia, está funcionando bien, pero hay dudas sobre si los estímulos fiscales y monetarios, de una dimensión acorde con las magnitudes habituales de todas las cosas en China, podrían no estar orientándose adecuadamente, generando más una burbuja económica e inmobiliaria que un auténtico despegue económico. Hay también una sensación de agotamiento de esas medidas y de duda respecto al posible endurecimiento de la política monetaria.

Como en el resto del mundo, la duda es si estamos ante una recuperación sostenible o ante un rebote propiciado por las medidas de estímulo.

◆ Mercado Continuo

	Último	Var	Var%	Min	Máx	Volumen
A. DOMINGUEZ	13,24 ▲	0,70	5,58	12,50	13,25	57.859
AFIRMA	0,48 ▲	0,11	30,16	0,37	0,62	60.628.828
AG.BARCELONA	16,05 ▲	0,05	0,31	15,71	16,24	320.286
AISA	1,95 ▲	0,66	51,16	1,30	2,49	7.924.458
ALGODONERA	0,56 =	0,00	0,00	0,00	0,00	0
AMPER	6,60 ▲	0,62	10,37	6,00	6,62	369.799
ANTENA3TV	7,53 ▲	0,38	5,31	7,02	7,60	1.297.605
AUXIL. FF.CC.	332,05 ▼	-9,95	-2,91	328,00	344,50	18.274
AVANZIT,S.A.	0,84 ▲	0,01	1,70	0,81	0,89	14.307.282
AZKOYEN	3,34 ▼	-0,02	-0,45	3,28	3,45	50.629
B. VALENCIA	7,03 ▲	0,16	2,33	6,82	7,03	1.487.077
BARON DE LEY	29,78 ▲	0,62	2,13	29,10	30,15	67.362
BAYER	43,00 ▼	-0,70	-1,60	42,00	44,52	7.284
BEFESA	14,92 ▲	0,18	1,22	14,42	15,25	22.449
B.PASTOR	6,03 ▼	-0,13	-2,11	5,90	6,16	388.820
B.RIOJANAS	7,74 ▼	-0,24	-3,01	7,67	8,00	5.276
B.R.PLATA B	1,25 =	0,00	0,00	0,00	0,00	0
CAJA A.MEDIT.	5,71 ▼	-0,07	-1,21	5,65	5,76	203.191
CAMPOFRIO	7,75 =	0,00	0,00	0,00	7,80	8.183
CEPSA	29,14 ▼	-0,01	-0,03	28,70	29,90	76.969
CIE AUTOMOT.	3,72 ▲	0,18	4,93	3,55	3,82	233.918
CLEOP	9,58 ▼	-0,18	-1,84	9,25	9,77	26.214
CLIN BAVIERA	6,89 ▼	-0,10	-1,43	6,80	7,06	43.237
CODERE	6,07 ▼	-0,02	-0,33	5,90	6,15	84.020
COR.ALBA	38,65 ▲	0,99	2,63	36,61	38,97	364.876
CORP.DERMO	4,74 ▲	0,15	3,16	4,60	4,75	218.648
CORREA	2,41 ▲	0,10	4,33	2,28	2,50	360.113
C.PORTLAND V	37,00 ▲	2,45	7,09	34,55	37,37	40.262
CUNE	14,52 ▼	-0,06	-0,41	14,50	15,60	598
D. FELGUERA	7,32 ▼	-0,08	-1,08	7,23	7,50	669.289
DINAMIA	11,73 ▲	0,65	5,87	11,11	11,78	66.779
DOGI INTER.	0,64 =	0,00	0,00	0,00	0,00	0
EADS NV	14,61 ▲	0,67	4,81	13,16	14,86	65.118
EBRO PULEVA	11,84 ▲	0,16	1,37	11,65	11,96	1.020.303

	Último	Var	Var%	Min	Máx	Volumen
ELECNOR	10,25 ▲	0,10	0,99	9,90	10,34	33.309
ENCE	2,70 ▲	0,11	4,25	2,54	2,75	4.643.799
ERCROS	0,16 ▲	0,01	6,62	0,15	0,16	24.997.043
ESP. ZINC	1,56 ▲	0,14	9,86	1,39	1,63	1.623.317
EUROPAC	3,33 ▲	0,34	11,37	3,00	3,40	865.272
FAES	3,98 ▲	0,04	0,89	3,87	4,04	945.142
FERSA	2,30 ▲	0,20	9,79	2,07	2,40	2.006.207
FLUIDRA	2,80 ▲	0,01	0,36	2,67	2,88	142.963
FUNESPAÑA	5,90 =	0,00	0,00	5,70	5,93	19.418
G.CATALANA O	15,06 ▼	-0,44	-2,84	14,81	15,82	311.721
G.E.SAN JOSE	10,63 ▼	-0,62	-5,51	10,15	11,20	45.886
GRAL.ALQ.MAQ	7,80 ▼	-0,06	-0,76	7,64	8,05	133.494
GRAL.INYERS.	1,65 ▲	0,00	0,30	0,00	1,66	8.661
GUPUZCOANO	6,03 ▼	-0,23	-3,67	5,95	6,26	701.694
IBERPAPEL	10,19 ▲	0,09	0,89	9,89	10,33	10.952
IBESOS	3,50 ▼	-0,06	-1,69	3,40	4,00	243.382
INDO	1,21 ▲	0,04	3,86	1,16	1,27	569.113
INM. DEL SUR	20,70 ▼	-1,10	-5,05	20,02	21,76	2.699
INM.COLONIAL	0,18 ▲	0,01	7,98	0,16	0,19	154.644.856
INYPASA	3,07 ▲	0,06	1,99	3,00	3,15	12.533
ITINERE	4,24 ▲	0,28	7,07	3,96	4,49	519.473
JAZZTEL	0,25 ▲	0,01	4,13	0,24	0,26	84.408.741
LA SEDA	0,34 =	0,00	0,00	0,00	0,00	0
LAB.ALMIRALL	8,31 ▲	0,06	0,73	8,18	8,43	1.509.031
LABORAT.ROVI	7,86 ▲	0,29	3,83	7,52	7,93	888.261
LINGOTES ESP	2,94 ▼	-0,11	-3,61	2,94	3,10	8.558
MARTINSA FAD	7,30 =	0,00	0,00	0,00	0,00	0
MECALUX	10,81 ▲	0,81	8,10	9,80	10,98	56.031
METROVACESA	25,50 ▼	-1,00	-3,77	25,06	27,79	48.246
MIQUEL COST.	15,12 ▼	-0,03	-0,20	14,65	15,40	46.244
MONTEBALITO	5,06 ▲	0,21	4,33	4,67	5,33	42.605
NATRA	3,60 ▲	0,33	10,09	3,23	3,66	1.688.607
NATRACEUTICA	0,49 ▲	0,04	8,97	0,44	0,53	4.768.412
NH HOTELES	3,50 ▲	0,52	17,65	3,00	3,52	9.098.425

	Último	Var	Var%	Min	Máx	Volumen
PATERNINA	7,46 ▲	0,02	0,27	7,44	7,46	1.840
PESCANOVA	25,15 ▲	0,53	2,15	24,50	25,75	153.952
PRIM	7,08 ▲	0,24	3,51	6,77	7,25	63.132
PRISA	4,33 ▲	0,10	2,36	3,97	4,62	10.413.030
PROSEGUR	25,63 ▲	0,11	0,43	25,33	26,12	297.642
PUL. BIOTECH	1,10 ▲	0,02	2,31	1,08	1,16	656.484
REALIA	2,24 ▲	0,40	21,35	1,83	2,24	1.530.938
RENO MEDICI	0,22 ▲	0,01	2,86	0,20	0,22	350.204
RENO, CONVERT	0,70 ▼	-2,53	-78,33	0,00	0,00	0
RENTA CORP.	4,23 ▲	1,32	45,36	2,92	4,72	1.644.271
RENTA 4 SERV	5,00 ▼	-0,02	-0,40	4,85	5,03	14.307
REYAL URBIS	4,85 ▼	-0,25	-4,90	4,10	5,44	858.845
SERV.POINT S	1,18 ▲	0,07	6,76	1,08	1,22	1.381.824
SNIAE	0,94 ▲	0,05	6,11	0,86	0,98	1.143.832
SOL MELIA	5,81 ▲	0,18	3,20	5,52	5,93	1.070.985
SOLARIA	2,70 ▲	0,43	18,94	2,23	2,96	7.403.500
SOS CUETARA	3,70 ▲	0,17	4,97	3,50	3,77	2.619.822
SOTOGRADE	6,10 ▼	-0,15	-2,40	6,10	6,50	56.576
TECNOCOM	3,37 ▲	0,08	2,43	3,10	3,38	235.050
TESTA INMUEB	10,00 ▼	-0,02	-0,20	9,31	10,01	7.279
TUBACEX	3,20 ▲	0,13	4,23	3,06	3,31	4.294.682
TUBOS REUNID	2,26 ▲	0,12	5,35	2,11	2,31	1.576.467
TUDOR	7,49 ▲	0,39	5,49	6,54	7,49	620
UNION FENOSA	8,88 ▲	0,33	3,86	8,55	8,97	527.770
UNIPAPEL	11,03 ▼	-0,10	-0,90	10,90	11,24	72.671
URALITA	4,17 =	0,00	0,00	4,17	4,20	38.567
URBAS	0,18 ▲	0,01	7,56	0,17	0,20	20.808.637
VERTICE 360	0,38 ▼	-0,00	-0,26	0,36	0,39	1.669.644
VIDRALA	17,69 ▲	0,44	2,55	17,00	17,88	41.938
VISCOFAN	15,91 ▲	0,10	0,63	14,90	16,20	715.081
VOCENTO	3,94 ▲	0,07	1,81	3,76	4,01	64.825
VUELING	8,60 ▲	0,19	2,26	8,43	8,95	187.768
ZARDOYA OTIS	15,43 ▲	0,03	0,19	15,27	15,70	848.538
ZELTIA	3,36 ▲	0,27	8,58	3,06	3,74	13.318.281

NUEVAS COMISIONES
Adaptadas a su forma de operar

Porque cada cliente es único, Renta 4 ofrece a cada cliente las mejores tarifas, adaptadas a su forma de operar.

renta4

Renta 4 Albacete: 967 191 798 Renta 4 Ciudad Real: 926 270 277 Renta 4 Cuenca: 969 240 772 Renta 4 Guadalajara: 949 235 307 Renta 4 Toledo: 925 285 043 www.renta4.com

Ocio y negocio

DATOS ALBACETE SERÁ LA EXCEPCIÓN DEBIDO AL INTERÉS TURÍSTICO INTERNACIONAL QUE TIENEN SUS FERIAS Y FIESTAS

Las capitales celebran unas fiestas con menos conciertos

Los grupos con más caché han dado paso a otros menos conocidos como consecuencia de la reducción de los presupuestos para las ferias y fiestas también en las capitales de provincia de Castilla-La Mancha

C. Jiménez
C-LM

Las ferias y fiestas de las capitales de provincia de Castilla-La Mancha y de sus pueblos han sufrido este año una importante reducción en sus presupuestos, como consecuencia de la crisis económica generalizada que estamos viviendo.

La diversión, la música y el ocio se ha visto obligada también a "ajustarse el cinturón". Así lo confirmaban a Economía y Empresas de Castilla-La Mancha fuentes de los ayuntamientos de Ciudad Real, Cuenca, Guadalajara y Toledo. Tan sólo el consistorio de Albacete ha determinado no escatimar dinero para destinarlo a sus fiestas y ferias que comienzan el día 7 de septiembre y finalizan el 17 del mismo mes. Unas ferias y fiestas declaradas de Interés Turístico Internacional, siendo la fiesta más importante de toda la comunidad autónoma, y que el próximo año celebrará el 300 aniversario de la confirmación de que ya hace esos años que ya existía una feria tan importante. Feria que estiman podría



El caché de La Oreja de Van Gogh le ha llevado a hacer negocio en las fiestas de la región.

PRESUPUESTO
Algunas capitales han reducido su presupuesto hasta un 25%

remontarse a 750 años atrás. La concejalía de Festejos, a falta de contar con el programa definitivo, ya tiene previsto contratar a grupos como Chambao o María Montero.

En Ciudad Real el programa de fiestas se ha redu-

GRUPOS
De tres conciertos de grupos más conocidos se ha pasado a sólo uno

cido sin embargo un 25% como consecuencia de la crisis, destinándose un total de 68.000 euros y 88.000 para los conciertos en los que como figura destaca la actuación de Pasión Vega, mientras que el año pasado en estas fiestas que se cele-

bran del 14 al 22 de septiembre actuaron Manolo García, Hombres G, y Diana Navarro, además de la actuación de Prado Rock, que este año repite.

También ha habido una reducción significativa para otra de las fiestas importantes de Ciudad Real, la Pandorga, que este año contó con la Oreja de Van Gogh aunque también la gestión de la venta de entradas fue diferente y en esta ocasión fue una empresa la que contrató el concierto.

Cuenca también ha recortado en número de conciertos y en una corrida de toros, pero no en las actividades. El año pasado hubo tres conciertos de primeras figuras como El Canto del Loco, Amaral o la Quinta Estación, mientras que este año tan sólo han contratado a La Oreja de Van Gogh.

En Toledo capital las fiestas de la Virgen del Sagrario este año contaron tan sólo con actuaciones de grupos como "Los Galván", "Albertucho" y "Huecco", además de "Medina Azahara".

OCIO UNA ALTERNATIVA ANTE LOS TIEMPOS DE CRISIS

Los deportes de aventura van ganando adeptos

Eva Almarcha
CIUDAD REAL

El calor del verano azota a la Mancha de manera desmesurada. Los manchegos, por su parte, tratan de salir del paso con vacaciones, ya sean en la playa o en la montaña. Sin embargo, hay un tercer plan que está siendo muy de-

mandado este verano, se trata del turismo activo mediante los deportes de aventura.

Podemos ver multitud de empresas que organizan todo tipo de actividades en la naturaleza, tales como senderismo, kayak, paseos en buggies, paintball, snorkeling (buceo de superficie),

rutas en 4x4, piragüismo y vela entre muchas otras.

Dependiendo de la época del año en la que nos encontremos la demanda de actividades varía. Así, en invierno, a la gente le apetece practicar el paintball; en primavera y otoño más el senderismo por la vegetación y las buenas tempera-

turas y en el verano, kayak, buceo, segway (patinete eléctrico) y, sobre todo, los deportes acuáticos.

Existen agencias y empresas que controlan todo lo correspondiente a las actividades de turismo activo; incluso encontramos agencias on-line como es el caso de Destinos Manchegos, donde no sólo controlan actividades de turismo rural contratando a terceras empresas, sino que pueden ayudar a los clientes a buscar alojamiento y restaurantes.



Los deportes de aventura están de moda.

Dónde ir...

CASA RURAL LOS CORTIJOS

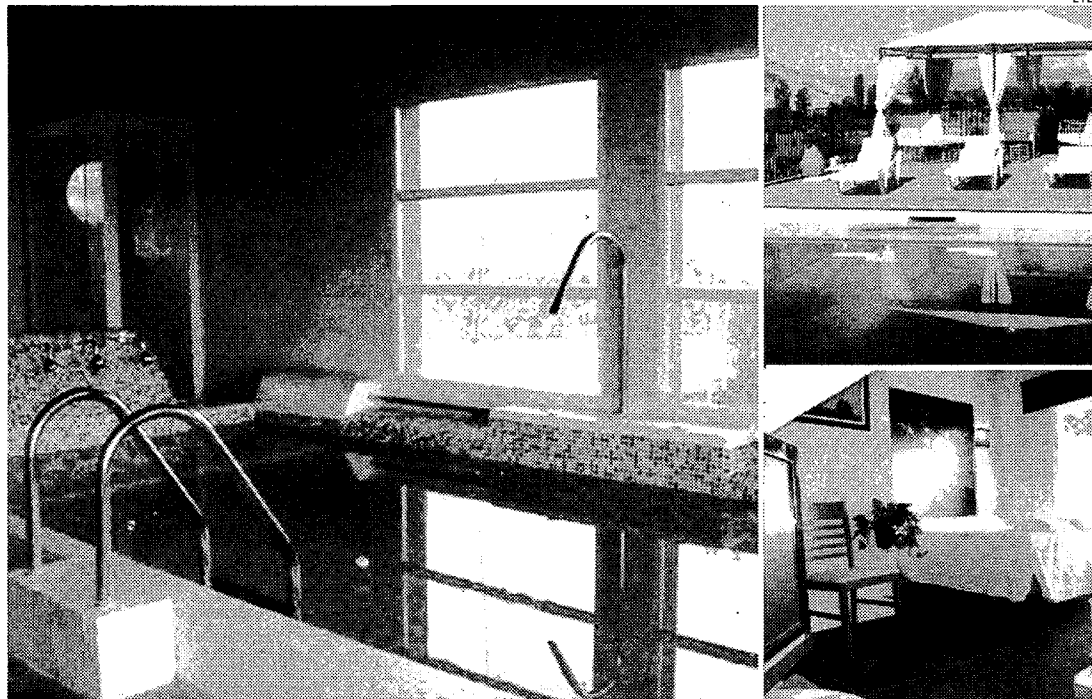

La casa está situada en plena naturaleza.

Cortijo rehabilitado

La casa rural está ubicada en plena naturaleza y a tan sólo unos kilómetros de Alcaraz

Eye
ALCARAZ (ALBACETE)

Los Cortijos es el resultado de la rehabilitación de un antiguo cortijo manchego. Son tres casas rurales, cada una de dos dormitorios, cocina, baño y salón, y una casa de un dormitorio, cocina, baño y salón. Se pueden alquilar de forma in-

dependiente, (2 a 5 personas, cada una) o todo el complejo (16-18 personas). Para el alquiler de grupos disponemos de un amplio salón con su cocina, aseo, terraza y barbacoa.

En el complejo hay una piscina para uso exclusivo de nuestros clientes, zonas verdes, barbacoas, zona de juegos infantiles, aparcamientos, terrazas...

En su amplia parcela se puede disfrutar del paisaje, una buena barbacoa, un baño, o tomar una copa bajo el cielo estrellado de la Sierra de Alcaraz.

Los Cortijos están ubicados en

plena naturaleza y a tan sólo un kilómetro de la monumental ciudad de Alcaraz. Un lugar estratégico, dentro de la Ruta del Quijote, desde donde podemos visitar parajes inolvidables como el Nacimiento del río Mundo o las Lagunas de Ruidera.

Por su decoración, equipamiento y servicios, nuestras casas rurales son un lugar ideal para re-

CASA RURAL LOS CORTIJOS

TELÉFONO: **667 692 537**

DIRECCIÓN: **C/ Cortijos Los Pinos**

LUGAR: **Alcaraz**

RESTAURANTE LA MORADA DE MARÍA

Carta innovadora y de vanguardia

Eye
GUADALAJARA

El restaurante La Morada de María ofrece una carta innovadora y de vanguardia, en un ambiente agradable, para que la degustación de aromas y sabores de nuestra cocina sean apreciados en todas sus texturas e intensidades. Son dignos de recomendar los menús de degustación, que encuentran en su variedad de platos una oferta de la amplia cocina que elaboramos, con gran aceptación entre nuestros clientes.

Todo ello acompañado de una seleccionada bodega y con una re-

lación calidad-precio muy interesante.

En la carta se pueden encontrar desde: Jamón ibérico de bellota con D.O. Extremadura; ensalada de vieiras con Judías Verdes, Jabugo, Crema de Zanahorias y Queso; ensalada Templada, Beicon, Granada, Naranja y panecillos tostados; carpaccio de Foie Fresco de Pato con Huevas de Salmón y Vieira y reducción de Pedro Ximénez, etc...

RES. LA MORADA DE MARÍA

LUGAR: **C/ Alvargómez Ciudad Real**

LOCALIDAD: **Guadalajara**

TELÉFONO: **949 247 237**



El restaurante tiene mucho encanto y ofrece gran calidad.

Estamos
en los mejores
Kioscos
de Madrid

**Economía
y Empresas**

de Castilla-La Mancha

AGUSTIN DE FOXA- 22
ALCALA- 46
ALCALA- 50
ALCALA, 131
ALCALA-111
ALCALA-38
ALCALDE SAINZ DE BARANDA-18
ALCALDE SAINZ DE BARANDA-50
ALMAGRO-34
AVD. DOCTOR ESQUERDO-183
AVDA. CIUD. BARCELONA/MURO
ESTA
AVDA. CIUDAD DE BARCELONA-77
AVDA. DE CONCHA ESPINA- 6
AVDA. DE LA CONSTITUCIÓN-82
AVDA. GENERAL PERÓN- 6
AVDA. GENERAL PERÓN-42
AVDA. MEDITERRANEO-2
AVDA. VALDELAPARRA-29
AVDA. CIUDAD DE BARCELONA-144
AVENIDA DE BRUSELAS-56
BARQUILLO-17
CAPITAN HAYA -BRAVO MURILLO
CAPITAN HAYA-7
CASTELLANA- 20
CASTELLANA-131
CAVANILLES,39
CEA BERMUDEZ-34
CLARA DEL REY-1
CLARA DEL REY-14
COMANDANTE ZORITA-30
CONDE DE PEÑALVER,78
CONDE DE PEÑALVER-32
CONDE DE PEÑALVER-62
CORAZON DE MARIA-43
DIEGO DE LEON-46
DOCTOR ESQUERDO- 80
EDUARDO DATO-19

ESTABANEZ CALDERON,5
FELIX BOIS- 13
FERNAN GONZALEZ ,51
FERRAZ-88
FRANCISCO GERVAS-8
FRANCISCO SILVELA-52
FUENCARRAL,112
FUENCARRAL-111
GLORIETA DE BILBAO-7
GLORIETA DE EMBAJADORES,3
GLORIETA LOPEZ DE HOYOS
GOYA-41
GOYA-51
GOYA-63
GOYA-63
GRAN VIA-24
GRAN VIA-39
GRAN VIA-51
GRAN VIA-78
GTA. CUATRO CAMINOS/SANTA
ENGRACIA
GTA. RUIZ GIMENEZ,1
GUZMAN EL BUENO-71
HILARION ESLAVA-2
IBIZA-48
JOSE ABASCAL-58
JUAN BRAVO-40
MAYOR-5
MONTERA- 48
NARVAEZ, 64
O'DONNELL- 6
ORENSE-2
ORTEGA Y GASSET-29
ORTEGA Y GASSET-45
ORTEGA Y GASSET-68
PADILLA-14
PASEO DE RECOLETOS-14
PASEO INFANTA ISABEL-1
PLAZA DE CASTILLA- 2

PLAZA DE CHUECA,5
PLAZA DE FELIPE II/ NARVAEZ
PLAZA DE ISABEL II-8
PLAZA DE LA INDEPENDENCIA- 2
PLAZA DE LA INDEPENDENCIA-10
PLAZA DE LAS CORTES-6
PLAZA DE MANUEL BECERRA-3
PLAZA DE SANTA BARBARA-4
PLAZA DE SANTO DOMINGO
PLAZA DEL CALLAO-3
PLAZA DEL PERU- 5
PLAZA DOCTOR LAGUNA-1
PRADILLO-4
PRINCESA-23
PRINCESA-56
PRINCIPE DE VERGARA,210
PRINCIPE DE VERGARA-120
PRINCIPE DE VERGARA-135
PUERTA DEL SOL-10
PUERTA DEL SOL-11
PUERTA DEL SOL-8
PUERTO DE NAVA FRIA,9
PZA CIBELES/ Pº DEL PRADO
PZA. SAN CAYETANO- S/N
RIOS ROSAS-57
ROMPELANZAS
SANTA ENGRACIA,43
SANTA ENGRACIA,96
SANTA ENGRACIA-76
SANTA MARIA MAGDALENA-18
SERRANO,76
SERRANO-106
SERRANO-107
TRAFALGAR,2
VELAZQUEZ-116
VICTOR DE LA SERNA-1
VICTOR DE LA SERNA-31

Qué ver

RUTA POR CUENCA

Honrubia, un cruce de caminos

Su origen es incierto pero se originó por ser cruce de caminos desde toda la historia



El origen de Honrubia viene del latín Font Rubia.

Eye
HONRUBIA (CUENCA)

El origen del nombre de Honrubia se cree que viene del latín Font Rubia. Font se refiere a una fuente antigua o manantial que había por la zona, pero de la que no consta su ubicación. Rubia se puede referir a una planta que abundaba por la zona que se llamaba rubia o también puede provenir de las tierras fértiles de la zona.

Su origen es incierto, pero lo más seguro es que se originara por ser cruce de caminos desde toda la historia. En la época de los romanos, las tierras en las que se encuentra Honrubia ya eran un cruce de caminos, ya que pasaba una importante calzada romana que unía la

ciudad romana de Valeria con el pueblo de Minaya.

Más tarde pasó a ser otro importante cruce de caminos entre toda la mancha y la Serranía de Cuenca y el sur de Aragón. Al pasar por Honrubia una vía hacia Cuenca se cree que se creó una pequeña venta, en la actual calle Cuenca. Alrededor de esta venta se fueron haciendo viviendas y se cree que ese fue el origen de Honrubia. En la Edad Media Honrubia ya era conocido, por la abundancia de alabastro, el material más codiciado de esa época.

Se puede visitar la iglesia de Nuestra Señora de la Asunción, una construcción de paredes de mampostería y sillarejo en el exterior. Portada renacentista con arco y dos arquivoltas de baquetones, torre cuadrada, con decoración de pilastras en las esquinas.

En la parte oeste está la entrada de arco de medio punto con alfiz, en el interior planta dividida en tres naves por pilastras dobles de capiteles jónicos y planta cruciforme, cabecera pentagonal más saliente.

Los laterales, con bóveda de lunetos en sentido longitudinal y la central de bóveda de arista. Por el norte hay capillas laterales, la central con arco bocelado como entrada y el ábside con seis pilastras corintias adosadas. Las fiestas más importantes son en el mes de septiembre, en honor al Santo Rostro, patrón de Honrubia.



Su iglesia es uno de los lugares obligados de visitar.

Qué leer

FINANZAS



CRISIS FINANCIERAS

AUTOR: Alicia Girón González
EDITORIAL: Eumed

Durante las últimas tres décadas, las crisis financieras han ocasionado turbulencias en los mercados financieros. El impacto ha sido devastador en muchas economías. Los problemas de deuda externa, de las bolsas de valores, de quiebras bancarias, hiperinflaciones y volatilidad de los tipos de cambio han sido comunes no sólo en los países emergentes sino también en países como Estados Unidos, Japón y Europa. Los desajustes en la esfera de la producción y circulación se manifiestan con profundidad a raíz de la ruptura del sistema monetario internacional establecido en Bretton Woods en 1944. Las crisis se enmarcan en la era posterior a Bretton Woods, que se inicia en agosto de 1971, cuando el

ECONOMÍA



LECTURAS SOBRE CRECIMIENTO ECONÓMICO REGIONAL

AUTOR: Gaviña Ríos y Sierra
EDITORIAL: Planeta

Una de las principales diferencias entre la nueva generación de estudiosos del crecimiento económico y la de los años sesenta es el interés actual por los temas de carácter empírico. De manera contraria a la época anterior, cuando la teoría del crecimiento se sumergió en un mundo matemático de alta complejidad y reducida relevancia, los nuevos economistas del crecimiento se han dejado guiar por los datos y las experiencias reales de los distintos países y regiones del mundo. El producto de esa nueva orientación ha sido una amplia literatura empírica, concentrada en dos grandes temas: La convergencia económica y los determinantes últimos de la tasa de crecimiento a largo plazo.

ACTUALIDAD



EXPERIENCIAS EXITOSAS DEL JAPÓN III

AUTOR: Jean Paul Moreno
EDITORIAL: Gestión 2000

Experiencias Exitosas del Japón III, La educación en Japón", que ahora se publica, ha sido escrito por el, quien tuvo la oportunidad de acceder al sistema de becas proporcionado por la Agencia de cooperación Internacional de Japón (JICA). Este es el tercer libro, puesto que el primero se tituló "Experiencias Exitosas del Japón, para el desarrollo endógeno espontáneo del Perú", edición 2008, el Segundo Libro "Experiencias Exitosas del Japón II: Concepto y método del Desarrollo Endógeno / Desarrollo Participativo" julio 2008. El presente libro amplía los conceptos de la Educación en el Japón, se toca los puntos de: Características de la gerencia educativa de las reformas, de la administración.

Ayudas

XIII EDICIÓN DEL CONCURSO DE AYUDAS IDEA PARA EL AÑO 2009

Objeto:

El gobierno regional pretende con esta iniciativa facilitar la puesta en marcha de los proyectos empresariales, contribuyendo a las necesidades iniciales de captar y mediante la tutela de los mismos para dar un asesoramiento y apoyo a sus promotores

Beneficiarios:

Se convoca en estrecha colaboración con el Consejo de la Juventud y en coordinación con todos los órganos de la región que tienen relación con los emprendedores para establecer el concurso que apoye a los nuevos emprendedores.

Plazo de presentación de solicitudes:

La inversión propuesta ha sido de 53 millones de euros y en cuanto a la participación ha sido mayor la de mujeres que la de hombres.



EXPOSICIÓN "SOS" PATRIMONIO

Hasta el 20 de septiembre. En el Centro de Interpretación para la Paz (Albacete).

ENCUADERNACIÓN ARTÍSTICA DE LA



XV FERIA AGRÍCOLA Y GANADERA (FERAGA)

Del 19 al 22 de agosto. Sector: Agropecuario. San Clemente (Cuenca).

XXIII FERIA

CATEDRAL DE TOLEDO

Hasta el 10 de septiembre. Capilla de Reyes Nuevos en la Catedral toledana.

"BEATO. PRESENCIA DE TIEMPOS"

Exposición de Eduardo Sánchez-Beato. Hasta el 13 de septiembre. En el Museo de Santa Cruz. (Toledo).

CONCIERTO A

EXPOSICIÓN "LA NATURALEZA PROPORCIONÓ EL LUGAR"

Hasta el 13 de octubre de 2016. Teatro Auditorio. (Cuenca).

COLECCIÓN INTERNACIONAL DE ARTE POPULAR DEL AYUNTAMIENTO DE ALBACETE

En el Museo Municipal de Albacete (Plaza del Altozano).

PROVINCIAL DE ARTESANÍA DE CUENCA

Del 27 al 30 de agosto. Sector: Todo lo relacionado con la artesanía. Cuenca.

ESC CONGRESS 2009

Del 29 de agosto al 2 de septiembre. Sector: Medicina (cardiología). Recinto ferial de la Fira de Barcelona.

XI FERIA DE ARTESANÍA Y ARTES DECORATIVAS

12 de septiembre. Sector artesano. Organizada por el Ayuntamiento de Horcajo de Santiago (Cuenca).

PROMOGIFT

Del 2 al 4 de septiembre. Salón Internacional del Regalo Promocional. Parque Ferial Juan Carlos I (IFEMA) Madrid.

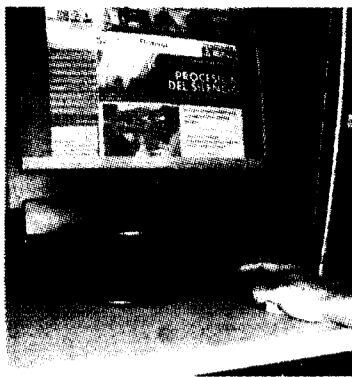

Búsquedas por Internet

El 40% son consultas médicas

En España, cuatro de cada diez búsquedas en la red se refieren a temas de salud, y son los internautas de Extremadura y Castilla-La Mancha los que más se interesan por este asunto.

Consumo

107 rollos de papel higiénico en los hogares

Cada hogar español ha consumido desde julio de 2008 hasta junio de 2009 casi 107 rollos de papel (106,6 concretamente) higiénico, un 2,4 % menos que el año anterior.



La frase

"Hemos dado un paso importante en Castilla-La Mancha en la senda de digitalizar nuestras aulas".

Isabel Rodríguez
Portavoz del Ejecutivo regional

La voz de los que empiezan

Luis Antonio López ALSID PREVENCIÓN LABORAL

Hace cinco años decidió montar una empresa con su socio y desde entonces el trabajo ha sido mucho y no ha sido nada fácil llegar hasta donde están. POR R. Abellán

"Hay mucha competencia, pero estamos saliendo adelante"

Luis Antonio López es un joven empresario Albaceteño de 32 años que hace cinco años decidió montar la empresa Alsid Prevención Laboral junto a Francisco Javier Martínez Fresneda, de la que ambos son propietarios en la actualidad y en la que trabajan otras dos personas. Se trata de una empresa con acreditación definitiva como servicio de prevención ajeno en las especialidades de seguridad en el trabajo, higiene industrial, ergonomía y psicología aplicada, en el ámbito territorial de Castilla-La Mancha. Desde esos comienzos hasta estos momentos han formado un grupo de empresas y han crecido mucho, conseguido todo a base de mucho trabajo y sacrificio diario.

La filosofía de la empresa es integrar la prevención de riesgos laborales en la gestión empresarial intentando crear una auténtica cultura preventiva a través del asesoramiento y la implantación del plan de prevención a todos los niveles jerárquicos de la empresa poniendo a disposición de sus clientes todo su equipo humano altamente cualificado en materia preventiva.

Primeros momentos

López reconoce que como para cualquier empresario cuando empieza "hubo momentos duros", pero poco a poco fuimos saliendo adelante. Nos hemos ido moviendo y buscando el trabajo como hemos podido de forma que estamos aguantando la crisis más o menos bien, explicó.

Este empresario afirma que en la actualidad, además de todos los problemas que conlleva montar y mantener una empresa, la com-



Luis Antonio López (izquierda) y Francisco Javier Fresneda (derecha), son socios en la empresa Alsid Prevención Laboral.

petencia es muy grande de forma que "hay que ingeniárselas para que la gente te contrate a tí en lugar de a otra empresa". Así es que decidieron poner precios más bajos y señala que "lo estamos notando bastante".

Si volviera atrás tiene claro que volvería a crear su propia empresa aún sabiendo el trabajo que lleva consigo. No obstante, es consciente que en el momento actual de crisis económica en el que nos encontramos "es para esperar y no meterse en todos estos jaleos". Pero, siendo como es, animaría a toda aquella personas que esté pensando poner un negocio a hacerlo.

En cuanto a las cualidades que piensa que debe poseer un em-

presario para que el negocio pueda tener futuro, indicaba el albaceteño que "hacen falta muchas ganas de trabajar y tener una ilusión con un proyecto. Como todo en la vida, tiene sus pros y sus contras, pero yo estoy muy satisfecho por llegar hasta aquí".

Aunque esta empresa está saliendo a flote, López reconoce que no está pasando lo mismo con otras muchas de su propio sector que han acabado cerrando. En este sentido, decía que "es una pena lo que está pasando. Se cierran empresas y se va la gente a la calle porque el empresario no puede hacer frente a los gastos. La situación está fatal y lo único que podemos hacer es aguantar como podamos, que saldremos reforzados".

Empresario
Para ser empresario
hace falta trabajar
mucho y poner ganas
en el proyecto que
tienes entre manos"

En cuanto al tema de ayudas, señala que no son fáciles y que cuesta mucho trabajo acceder a ellas.

Alsid Prevención Laboral considera fundamental la formación y de ahí que ponga a disposición de sus clientes diferentes cursos como protección contra incendios; planes de emergencia y autoprotección; gestión de la prevención de riesgos laborales; cursos para el desempeño de las funciones de recurso preventivo; cursos de prevención de riesgos laborales para el desempeño de funciones de nivel básico; tratamiento de productos fitosanitarios; coordinador de seguridad; coordinador de actividades preventivas; o primeros auxilios.