

El coste de las revisiones salariales será de 3.000 millones

El desajuste que se ha producido entre el incremento del IPC y los aumentos salariales recogidos en los diferentes convenios colectivos que se negocian en la región provocará un pago adicional de unos 3.000 millones de pesetas. Durante el año pasado, el 71% de los convenios negociados incluyen cláusulas de revisión, que alcanzaron un valor medio del 2,5%. Este año se negociarán 78 convenios que afectarán a 218.305 trabajadores.

Pág. 33

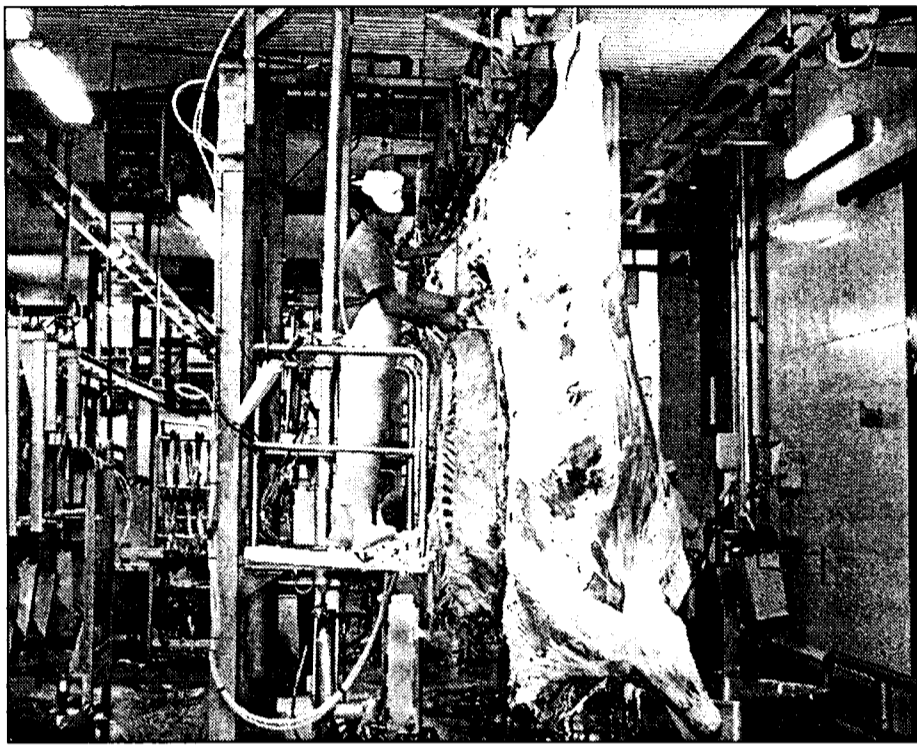

JAVIER POZO

LUCES Y SOMBRAS PARA EL SECTOR VACUNO

En una semana en la que ha continuado la preocupación por el mal de las "vacas locas", los ganaderos de la región han conseguido que se atiendan sus peticiones para la subvención de los MER (Material Específico de Riesgo) mientras alertan sobre las repercusiones económicas que están sufriendo.

Págs. 4 y 29

El gasto en el pago de las bajas por este concepto superó los 3.000 millones

Las prestaciones por maternidad crecen un 11%

El número de beneficiarios el año pasado fue de 15.500 personas

El 50% de los perceptores solicitan reducción de jornada o excedencia

Las prestaciones por maternidad el año pasado en la región ascendieron a más de 3.000 millones de pesetas, lo que representa un in-

cremento aproximado del 11% con respecto al año anterior. Hasta noviembre de 2000, el número de beneficiarios ha sido de 15.435

personas, siendo Toledo la provincia que registró un mayor número de bajas por maternidad con 4.965. El 50% de los perceptores de

estas prestaciones solicitan al empresario, tras los cuatro meses de baja, bien la reducción de jornada, bien una excedencia.

Pág. 31

Caja Madrid se propone crecer 80.000 millones en volumen de negocio

Caja Madrid se propone crecer 80.000 millones en volumen de negocio entre las delegaciones de Castilla-La Mancha y Extremadura. La entidad madrileña presentó a sus directivos y staffs de ambas regiones su Plan Táctico para 2001 en el que se recoge que el 60% de este creci-

miento se producirá en recursos de depósitos y el 40% en inversión. Durante el pasado año, el balance de la entidad ha sido de 600.000 millones de pesetas, lo que supone un incremento del 32%. El número de clientes de la entidad ha crecido en un 3,7%.

Pág. 19

Talavera concentra la producción de tabaco autorizado en la región

La zona de Talavera de la Reina, en Toledo, dispone de 46 concesiones de cultivo de tabaco, que producen 260.000 kilos anuales, el 0,6% del total nacional. Estas concesiones son las únicas que existen en toda la región y suponen una superficie cultivada de 110 hectáreas.

Actualmente cerca del 70% del precio por kilo de tabaco que recibe el agricultor está subvencionado por la Unión Europea, tomando como referencia una prima fija para todo tipo de tabaco y otra modulada que oscila en función de la calidad del mismo.

Pág. 27

QUÉ ES NOTICIA

EMPRESAS

6 Los propietarios de Parmicuenca crean una empresa textil

Los propietarios y gerentes de la empresa conquense "Parmicuenca Textiles y Confecciones S.A." han creado una nueva empresa "Parmicorte Servicios Textiles S.A.", que va a requerir en su conjunto una inversión de 150 millones.

7 BCA España prevé subastar 10.000 vehículos este año

La compañía BCA España, instalada en Azuqueca de Henares (Guadalajara), se ha propuesto haber subastado antes del fin del presente año más de 10.000 vehículos. La empresa ha invertido cerca de mil millones de pesetas en sus instalaciones.

8 Talleres Ferji incrementó su facturación un 20%

Talleres Ferji S.L., situada en Miguel Esteban (Toledo) ha visto incrementar su facturación el año pasado en un 20%. En la actualidad, se prepara para ampliar a corto plazo la norma ISO 9000. Su ámbito de actuación es la zona centro.

11 Electrosur estudia abrir una delegación en Honduras

La empresa Electrosur tiene previsto abrir una nueva delegación en el extranjero y concretamente en Honduras. Esta firma albaceteña tiene una facturación anual de 7.500 millones y más de 15 delegaciones repartidas por España y el exterior.

13 La cooperativa "Virgen del Valle" inaugura instalaciones

La cooperativa "Virgen del Valle" de El Viso del Marqués, en Ciudad Real, ha inaugurado esta semana sus instalaciones en las que ha invertido en los últimos años unos 220 millones de pesetas. Esta cooperativa de aceite agrupa a más de 1.200 socios y está integrada en la cooperativa de segundo grado "Campo de Montiel".

32 Ayudas de 700.000 pesetas para contratar mujeres

Esta semana ha visto la luz una orden de la Consejería de Industria por medio de la cual se otorgarán 700.000 pesetas por contrato indefinido que se realice a una mujer. Esta ayuda se cobrará por semestres vencidos en una cuantía de 140.000 pesetas cada uno.



CARTA EDITORIAL

Prudencia con las "vacas locas"

Santiago MATEO SAHUQUILLO (*)

Prudencia es la actitud que los Gobierno deben de tener con un tema como el de las "vacas locas" que ha explotado en la frontera de paso del siglo XX al XXI y que se ha estado desbordando día a día. La alarma social despertada es lógica si tenemos en cuenta que se está afectando a un tema tan delicado como es el de la salud, y además que la ganadería de vacuno, como sector económico está atravesando uno de sus peores momentos arrastrada por esta crisis.

El hecho de que un 25% de este sector pueda desaparecer en la comunidad autónoma no es para tomárselo a la ligera. Son unas 8.000 familias las que dependen del vacuno y las pérdidas que se están produciendo son importantes.

Por este motivo, las autoridades deben dejarse de hacer manifestaciones rimbombantes, a veces hasta contraproducentes, y ponerse manos a la obra para atajar esta crisis de verdad. Hay que dejar en manos de los expertos y entendidos en la materia esta cuestión y sobre todo agilizar cualquier tipo de investigación que se realice para no contribuir a que la alarma siga creciendo.

Ya en el mes de diciembre, se ha notado un descenso del precio del vacuno por esta crisis que afecta de forma directa a los ganaderos y que ven como de repente sus cabezas de ganado están bajo sospecha.

Los consumidores no nos complicamos la vida y si nos empiezan a alarmar con la situación de una determinada carne, desviemos nuestras compras hacia otra, y por eso digo que si a esto unimos determinadas declaraciones no muy afortunadas sobre lo que se debe consumir o no, se puede dar al traste con un sector sin que se haya llegado a comprobar si lo que se dice está suficientemente comprobado.

Las últimas declaraciones de la Unión Europea recomiendan que se deje de consumir unas determinadas partes del animal. Seamos pues serios en este tema y vayamos acotando el problema en su justa medida.

*Santiago Mateo Sahuquillo, editor de ECONOMIA Y EMPRESAS DE CASTILLA-LA MANCHA

El sector eléctrico y la mujer: ¿Polos opuestos?

IGNACIO FELPETO SANTERO

TÉCNICO DEL EURO INFO CENTRO DE LA CÁMARA DE COMERCIO DE TOLEDO

No hace tanto tiempo que Concepción Arenal debía disfrazarse de hombre para poder asistir a la universidad. Estudiar o trabajar en determinados ámbitos estaba reservado a los hombres y se aducían todo tipo de explicaciones para justificar esta situación, algunas de ellas tan peregrinas, que se basaban en la supuesta menor capacidad intelectual de la mujer.

Afortunadamente, los tiempos cambian y mucho. Si analizamos la realidad social de la época del sufragismo y la realidad actual en el universo de las nuevas tecnologías, podemos hacer una idea del avance sin precedentes que ha tenido lugar en este siglo. Sin embargo, a nadie se le escapa que la evolución tecnológica y los cambios sociales no han ido siempre cogidos de la mano, y los problemas de hace cien años persisten hoy en día, con el agravante de darse en una sociedad moderna que pretende haber superado sus complejos hace tiempo.

La discriminación se ha refinado, se ha hecho más sutil, acorde con los nuevos tiempos que corren: categorías profesionales inferiores, salarios más bajos, dificultades para promocionarse, contratos precarios. La mujer se enfrenta a multitud de dificultades no sólo en la búsqueda de un puesto de trabajo, sino también en el correcto desempeño del mismo una vez lo ha encontrado. Esto no es una apreciación personal, sino que basta con echar un vistazo a las cifras que aporta la encuesta de población activa para comprobar que en sectores como el industrial tan sólo 1 de cada 4 trabajadores es mujer.

Tal vez los españoles, con esa capacidad autocrítica que nos caracteriza, hemos buscado una explicación a este fenómeno en nuestra tradición cultural, con esa impronta machista que todavía hoy influye notablemente en nuestra forma de pensar. Sin embargo, un análisis más profundo de la cuestión nos muestra que se trata de un problema predicable de multitud de países del espectro europeo más allá de la mera anécdota sobre el carácter de los latinos.

Y es aquí donde entra en juego el sector eléctrico, un sector de rabiosa actualidad, inmerso, todavía hoy, en un proceso de liberalización. En este ámbito, bajo las cuentas de resultados subyace una realidad social que muchas compañías comienzan a plantearse: las compañías están compuestas eminentemente por hombres y estas envejecen a la par que sus empleados. Los recursos humanos se han convertido en un sólido pilar sobre el que se sustentan las grandes compañías y los errores en la planificación pueden suponer un elevado coste, por



Ignacio Felpeto Santero.

eso muchas han comenzado a considerar la necesidad de implementar nuevas políticas que incidan en la igualdad de oportunidades como un valor añadido para la empresa.

La igualdad de oportunidades se plantea, por tanto, no como un objetivo a largo plazo sino como una necesidad actual que afecta a las compañías. Toda una pluralidad de organizaciones coordinadas por la compañía hidroeléctrica sueca SYDKRAFT hemos comenzado a trabajar sobre esta necesidad, a través de un proyecto denominado ENEQO-igualdad de oportunidades en el sector eléctrico, con el apoyo de la Comisión Europea y fruto de este trabajo se han obtenido una serie de conclusiones que exponemos a continuación.

En primer lugar, es preciso señalar que desarrollar políticas basadas en la igualdad de oportunidades implica una serie de ventajas competitivas para la empresa. El hecho de aumentar el número de mujeres empleadas en las compañías eléctricas implica una mejora en la organización del trabajo y en las relaciones interpersonales; se generan nuevas ideas con un fuerte componente innovador al existir distintas perspectivas, consiguiendo un aumento la creatividad. Políticas de igualdad de oportunidades permiten atraer gente más joven, lo que se traduce en la renovación generacional de compañías en las que el perfil de edad es muy alto debido a la escasa movilidad del personal. Esto permite a las empresas ofrecer una imagen más atractiva y competitiva, tanto ante los clientes como ante los empleados, y ocupar una situación privilegiada en el mercado.

Pero ¿cuáles son las medidas que podrían adoptar en este caso las compañías eléctricas? Esta claro que las compañías deben ser conscientes de que es necesario la implementación de nuevas políticas de recursos humanos que

tengan en cuenta tres aspectos claves: contratación, formación, promoción.

En primer lugar, las compañías deberían comenzar por un análisis de su situación, desarrollando paneles de discusión o talleres de trabajo con el fin de identificar los principales obstáculos para la igualdad de oportunidades existentes en el seno de las mismas.



En lo que se refiere a la política de selección y contratación de personal, se debe asegurar una adecuada formación para los entrevistadores, que les permita superar los efectos perniciosos de los estereotipos, debiendo fomentar que todos los grupos de entrevistados incluyan mujeres. En lo que se refiere a las modalidades contractuales, se debe fomentar la utilización

de aquellas que permiten combinar mejor la jornada de trabajo con la vida familiar (horario reducido y flexible).

En cuanto a la promoción de la mujer en la empresa, una vez formalizado el contrato, hay que señalar la necesidad de establecer políticas que fomenten la rotación y el reentrenamiento profesional pasando por distintos puestos de trabajo, pero atendiendo también al proyecto personal de cada trabajador/a. En este sentido, los acuerdos colectivos deben ser lo suficientemente flexibles como para permitir la movilidad entre categorías de hombres y mujeres, sin distinción de sexos.

La formación es el otro aspecto que no debe ser descuidado. La oferta formativa debe ser ampliada y se debe fomentar la incorporación de la mujer sobre todo a cursos de formación continua en los que esté especialmente subrepresentada. En todo caso, la formación, con independencia de que se dirija a hombres o a mujeres, debería integrar un módulo sobre igualdad de oportunidades que permita a los destinatarios acercarse a la problemática de la discriminación salarial y/o profesional. La formación, además, puede suponer un adecuado mecanismo para mejorar la autoestima de los trabajadores en el seno de las empresas.

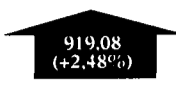
La igualdad de oportunidades se presentará, por tanto, como la seña de identidad de las compañías de vanguardia, integrando el elemento humano en el diseño de sus políticas. Calidad, respeto al medioambiente, seguridad e higiene laboral eran, hasta ahora, los instrumentos fundamentales que permitían filtrar los procesos industriales. La igualdad de oportunidades es un nuevo elemento que jás debe quedar en un segundo plano si queremos desarrollar auténticas políticas integradas e innovadoras de gestión empresarial.

 919,08 (+2,48%)	 179,01 (+0,13%)	 29,60 (+7,43%)
Bolsa	Dólar	Petróleo
La Bolsa española, con sólo 12 sesiones en lo que va de año, ha recuperado un tercio de las pérdidas registradas a lo largo del año 2000.	La moneda norteamericana sube levemente a pesar de la caída de los productos industriales de diciembre, que se redujo en un 0,6%.	La cotización del crudo ha subido a causa del anuncio de los países productores sobre el recorte de la producción del oro negro.

SUBE La evolución que han tenido las empresas del sector cuchillero de Albacete, que han remontado las exportaciones durante el año 2000, aumentándolas en más de un 15%. También está de enhorabuena el sector ya que la Universidad de Castilla-La Mancha comenzará el presente año un estudio para mejorar la calidad de los cuchillos.

BAJA La falta de información precisa por parte de las diferentes administraciones, desde la estatal hasta la europea, que está provocando una incertidumbre de tal calibre en el sector del vacuno, que en Castilla-La Mancha se teme por la viabilidad de explotaciones de vacuno que afectan a más de 8.000 familias.

LA IMAGEN DE LA SEMANA



INDUSTRIALES DEL ACEITE Y RURAL TOLEDO FIRMAN UN CONVENIO POR 5.000 MILLONES.

ECONOMÍA Y EMPRESAS

DE CASTILLA-LA MANCHA

Cuesta de Carlos V, 4, 3ª planta. 45001 Toledo
 Tel. 925 28 42 46 - 925 28 41 94
 FAX: 925 22 50 18

Fundado en 1998

EDITA:

Grupo El Día

PRESIDENTE DEL GRUPO EL DÍA

Santiago Mateo Sahuquillo

Redactora-Jefe: Ana Isabel Moreira

Redacción: Alicia Sánchez, Francisco J. Llana,
 Mónica Moreno, David G.H. (Albacete), Angeles
 S. Infantes (Ciudad Real), César Armuña (Cuenca),
 Juan M. Miranda (Guadalajara).

Fotografía: Javier Pozo

DISTRIBUCIÓN

Distritoledo S.L.

IMPRIME

Grupo El Día

DEPÓSITO LEGAL

CU 321-1.998

NOMBRES DE ACTUALIDAD

ESTEBAN G. CEBREIROS

Dtor. de Caja Madrid en C-LM

El director de negocio de Caja Madrid en Castilla-La Mancha, Esteban Gómez Cebreiros, ha anunciado que la entidad se ha propuesto alcanzar un volumen de negocio de 700.000 millones en Castilla-La Mancha en 2001, 100.000 millones más que en 2000.



MANUEL CONDE

Gerente de Aprovac

El gerente de la Asociación Nacional de Productores de Vacuno, Manuel Conde, alertaba de la crisis que sufrirá el sector productor e industrial de vacuno, en el caso de que el Comité de Investigación de la UE calificará como MER el espinazo, como así ha ocurrido.



MARIANO PAREJA

Presidente de la Copeg

La Confederación Provincial de Empresarios de Guadalajara (Copeg), que preside Mariano Pareja, ha celebrado una jornada informativa sobre la norma de calidad ISO 9000:2000. Al acto asistieron responsables de las empresas que disponen de certificados de calidad o análogos.



Información a los lectores

Para la publicación de originales en la sección de Cartas al Director, pueden dirigirse a Cuesta de Carlos V, 4 - 3ª; o si lo prefieren al número de Fax 925 22 50 18 o al e-mail economiayempresa-clm@ticom.es

Los originales, que no deben sobrepasar las 30 líneas, deben ir acompañados de la fotocopia del Documento Nacional de Identidad.

EL DATO

La negociación colectiva de 2001 afectará a 78 convenios

El número de convenios a negociar durante el presente año asciende a 78, de los que casi la mitad (38) son nuevos convenios. El total de trabajadores afectados en esta negociación se eleva a 218.305, siendo las provincias de Ciudad Real y de Toledo las que concentran la mayor parte de estos, concretamente 64.110 y 61.850, respectivamente. Más del 70% de los convenios firmados durante el pasado año incluyen la cláusula de revisión salarial para corregir el desfase entre las previsiones de inflación del Gobierno y el incremento final de ésta.

"ENTRE COMILLAS"

JOSÉ HERRERA LARRONDO, SECRETARIO GENERAL DE LA FEDERACIÓN DE LAS ESCUELAS DE FORMACIÓN AGRARIAS (EFAS): "El desarrollo de Castilla-La Mancha pasa por formación de las empresas. El empresario será un formador más en este proceso".

VALENTÍN APARICIO, PRESIDENTE DE LA ASOCIACIÓN PROVINCIAL DE CULTIVADORES DE TABACO DE TOLEDO: "La producción se ha reducido en más de 1,7 millones de kilos, debido a la falta de rentabilidad en determinados momentos, la complejidad del cultivo, falta de mano de obra puntual y, quizás lo más trascendente, por el

abandono de los jóvenes de la agricultura".

ARTEMIO PÉREZ, PRESIDENTE DE LA FEDERACIÓN EMPRESARIAL DE ALBACETE: "Después de haber realizado un gran esfuerzo para estar cada vez más cerca de las empresas, la Confederación lanza con muchísima ilusión y confianza en su utilidad el nuevo portal informático".

VÍCTOR MANUEL MARTÍN LÓPEZ, DIRECTOR DEL CENTRO DE BOLSA DE CAJA RURAL DE TOLEDO: "Creo que va a ser (para la Bolsa) un año de consolidación pero no creo que se vayan a producir grandes subidas en los mercados".

REVISTA DE PRENSA

Año 2000:
Balance positivo

Finaliza un año simbólico que da inicio a los primeros doce meses del siglo XXI. Si hacemos un balance de lo que ha representado el año 2000 para la Federación Empresarial Toledana podemos asegurar que el trabajo ha sido muy positivo para la organización. En el mes de enero nos congratulábamos por el incremento de número de asociados, con una cifra que alcanzaba a mil nuevos empresarios.

Fedeto

Recorte de la oferta
de crudo

Una sencilla operación aritmética puede servir para estimar los efectos inmediatos del recorte de producción de petróleo aprobado ayer por la OPEP. El pasado año el cartel aumentó la producción, en cuatro tandas, un total de 3,71 millones de barriles diarios, pero Irak redujo unilateralmente en diciembre sus exportaciones de crudo en 1,7 millones de barriles.

Cinco Días

LA COLUMNA

MÓNICA MORENO

Buenas medidas para la mujer

Esta semana el Gobierno de Castilla-La Mancha ha publicado una Orden para fomentar el empleo femenino en la región, tan castigado en los últimos meses. El director territorial del Ministerio de Trabajo, Lamberto García, no se cansa de decir que hay que incidir más en las políticas activas de empleo y así ir reduciendo la tasa de desempleo femenina. Todo un año incidiendo pero sin conseguir resultados positivos. Esperemos que con las 700.000 pesetas de subvención para cada empresario que contrate a una mujer de manera indefinida los malos datos de desempleo femenino consigan remontarse y por lo menos equipararse un poco con lo de los hombres. La Orden ha incidido en la palabra o concepto "indefinida", en una economía en la que mayoría son contratos temporales. No es suficiente con contratarla sino que se haga de manera estable. La mujer tiene que dejar de ser el colectivo inferior, pues aunque parezca mentira todavía en el siglo XXI sigue estando infravalorada, en una sociedad en la que la mujer poco a poco va ocupando un papel preponderante, sin embargo los impedimentos, algunos escondidos, todavía siguen existiendo. Por eso todas las medidas que tanto desde el Gobierno Central como al Autonómico se tomen para la creación de empleo, bienvenida sean. Ojalá tengan los resultados con los que inicialmente se crearon.



CEEI CIUDAD REAL

CONVENIO DE COLABORACIÓN PARA EL CEEI DE ALBACETE

El presidente del Centro Europeo de Empresas e Innovación (CEEI) de Ciudad Real, Juan Antonio León Triviño, ha ofrecido al alcalde de Albacete, Manuel Pérez Castell, toda la colaboración de este centro para la puesta en marcha en los próximos meses de lo que será el segundo CEEI de Castilla-La Mancha en Albacete. Esta colaboración se realizó entre el Consistorio albacetense y el CEEI de Ciudad Real.

Los Ganaderos de la región han perdido 2.000 millones

El secretario general de UPA-Castilla-La Mancha, Cristóbal Torres, ha confirmado que los ganaderos de la región han perdido hasta el día de hoy unos 1.872 millones de pesetas "ante la falta de reacción del Gobierno, que un día aprueba un decreto y al día siguiente tiene que rectificarlo por otro igual de irresponsable", según Torres. Además, esta semana se conocía un dato más sobre la crisis de las vacas locas. El Comité Científico Europeo ha recomendado a la Comisión prohibir la comercialización del espinazo de bovinos de más de 12 meses. Además ha asegurado que "nadie debe consumir carne pegada al hueso de animales" con más de la edad indicada. Con estas recomendaciones, el sector, ya no sólo pro-

ductor, sino industrial, tendrá que adaptarse a los cambios que supondrá trabajar en sus instalaciones con con piezas de carne que no tengan columna vertebral. Según explicaba el gerente de la Asociación Nacional de Productores de Bovino, Manuel Conde, la prohibición del espinazo va a obligar a transportistas y mataderos adecuar sus instalaciones, ya que las piezas de carne son tratadas y transportadas a través de un gancho, que normalmente está preparado para sujetar la pieza de la columna vertebral. Además, el Ministerio de Hacienda ha anunciado la creación de un nuevo impuesto para hacer frente a la crisis. El impuesto se aplicará sobre los mataderos, la comercialización e intermediarios del sector.

Chillarón estima "insuficientes" los fondos del Feoga

El director general de Desarrollo Rural, Miguel Chillarón, ha indicado en Ciudad Real que los 91.048 millones de pesetas que percibirán los agricultores de Castilla-La Mancha hasta el año 2006 en aplicación de las Medidas de Acompañamiento de la PAC son "insuficientes" para la región y avanzó que será preciso llegar a un acuerdo con las organizaciones agrarias para repartir dicha cantidad entre las medidas que contempla el nuevo programa de Desarrollo Rural. Chillarón ha explicado que los agricultores de la región han percibido por este concepto, que incluía hasta ahora ayudas agroambientales, indemnizaciones compensatorias, reforestación y jubilaciones anticipadas, 73.819 millones de pesetas entre

1993 y el año pasado. El setenta y cinco por ciento de esta cantidad procedía del Feoga, mientras que el Ministerio de Agricultura y la Junta de Comunidades sufragaban a partes iguales la cuarta parte restante. Sin embargo, la nueva normativa, aprobada en noviembre del año pasado, incorpora a las líneas de subvención ya existentes otras cuatro para el entorno de los parques nacionales y naturales, el girasol, la ganadería extensiva y el olivar en pendientes superior al diez por ciento. La partida del Feoga asignada por el Ministerio de Agricultura a Castilla-La Mancha de aquí al 2006 es de 68.286 millones, que, una vez añadida la cofinanciación nacional y autonómica, se queda en 91.048 millones de pesetas.

ALDIA

Convenio de colaboración entre Fedeto, CCM y Diputación

El presidente de la Federación Empresarial Toledana (Fedeto), Ángel Nicolás, ha renovado el convenio de colaboración con el presidente de la Diputación de Toledo, Miguel Ángel Ruiz-Ayúcar, y el director general de Caja Castilla-La Mancha (CCM), Ildefonso Ortega, para el desarrollo de la Oficina de Comercio Exterior de la organización. El convenio tiene un presupuesto económico para este año de doce millones y medio de pesetas, de los que 3.100.000 pesetas son aportados por CCM, 2,5 millones proceden de la Diputación, mientras que la propia federación empresarial se hace cargo con el resto.

Proyecto de AJE para mejorar la imagen corporativa

La Asociación de Empresarios de Castilla-La Mancha (AJE) inicia este viernes en la provincia de Guadalajara un proyecto en el que bajo el lema "Imagen Corporativa" se pretende hacer llegar a este colectivo la necesidad de que doten a sus empresas de una imagen más acorde con la realidad actual que les permita afrontar con mayor seguridad los nuevos retos y así competir con mayor facilidad. Este proyecto ha supuesto un coste de 24 millones de pesetas, que afronta el Gobierno regional a través de los fondos FEDER y AJE Castilla-La Mancha.

Más de 500.000 personas visitaron los museos de la región

La visita a los museos de Castilla-La Mancha, sin tener en cuenta el Museo de Santa Cruz que con la exposición Carolus ha rebasado todas las cifras de visitantes, ha superado los 500.000 visitantes, cifra inferior si se compara con el año 1999 que registró más de 600.000, motivado principalmente por la apertura del Museo de las Ciencias de Cuenca. El centro cultural que ha acogido más afluencia de público durante el año que acaba de finalizar ha sido el Museo de las Ciencias que ha registrado cerca de 95.000 visitantes, según fuentes del citado museo. Le sigue el provincial de Guadalajara con 65.466 y el provincial de Albacete con 37.127.

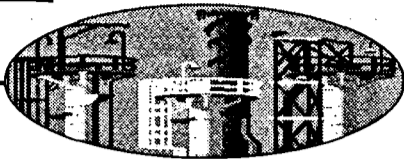

MÓNICA MORENO
C-LM

Todas las escuelas de formación agraria cuentan con la colaboración de Caja Madrid y Caja Castilla-La Mancha

Las empresas, objetivo de la formación de las Efas en 2001

La Federación dispone de una red de 500 firmas colaboradoras en cuatro provincias de Castilla-La Mancha, además de Madrid

En la segunda mitad de la década de los sesenta surgen en Castilla-La Mancha las escuelas de formación agraria (EFAS), que nacieron para dar formación a las personas del entorno rural y así evitar el éxodo a las ciudades. A lo largo del tiempo han logrado consolidarse como instrumentos fundamentales en la formación de los trabajadores de la empresa, a través de los módulos de formación profesional (FP) que se imparten en cada una de ellas. Las Efas en Castilla-La Mancha en el siglo XXI, están trabajando en involucrar al empresario en la formación pues para el secretario general de la Federación de Efas,

(Cuenca) El Batán y en Humanes (Guadalajara) la Efa El Llano.

En España nueve comunidades tienen escuelas de formación agraria, sumando en total 37.

Uno de los objetivos de la Federación de Efas de Castilla-La Mancha en este año es la implantación de una Efa en la provincia de Albacete en localidades donde no esté cubierta la demanda formativa y "donde se encuentra el apoyo de instituciones para su

mantenimiento". José Herrera Larrondo, "el desarrollo de las sociedades mercantiles en la formación de profesionales va en aumento". En la actualidad se han ido adaptando a las nuevas disciplinas educativas y a la demanda de las empresas en donde se ubican las escuelas.

En la Federación de Castilla-La Mancha, la comunidad autónoma donde hay más Efas, hay 8 centros de estas características, estando localizados en cuatro provincias de la región y una en Colmenar Viejo (Madrid). Así en la región están repartidas de la siguiente manera: en Ciudad Real hay cuatro Efas: Moratalaz en Manzanares, El Gamonal en Alcázar de San Juan, La Serna en Bolaños de Calatrava y Molino de Viento en Campo de Criptana.

Por su parte en Toledo se encuentra Oretana en Burguillos; en Huete

dentro de las Efas de Castilla-La Mancha las empresas ocupan un puesto relevante dentro de su actividad, ya que son los lugares

donde los alumnos de las Efas realizan las prácticas. "Para nosotros el empresario será un formador más en este proceso, y está integrado al 100% en la formación de los alumnos", afirma José Herrera Larrondo.

El compromiso de las sociedades mercantiles de la región en la formación de profesionales va cada vez más en aumento, ya que se han convertido en aulas de formación práctica. Las Efas de Castilla-La Mancha cuentan con 500 empresas colaboradoras que realizan su actividad en la región. "Vamos a realizar un foro de estudios empresariales para los empresarios de la región. No es suficiente que la empresa sea un lugar para hacer prácticas los alumnos, sino que el

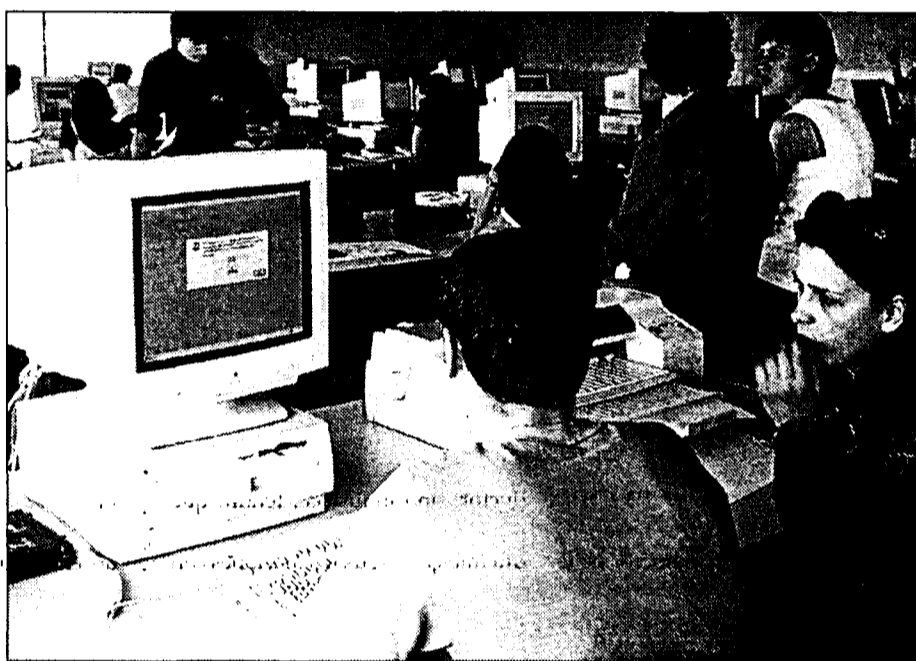

Los cursos relacionados con la informática y las nuevas tecnologías son los más demandados.

empresario se involucre en la formación.", asegura José Herrera Larrondo.

Por esta razón, una de las novedades de las actividades de estos centros es la formación continua de los empresarios. Por eso el día 18 de enero en Manzanares ha comenzado el Primer Foro de Estudios Empresariales, cuyo objetivo es fortalecer y aumentar la penetración de los centros de formación profesional con el empresariado de su entorno, "como modo de adecuar su orientación a la realidad empresarial y a las necesidades reales de las empresas".

En torno a 1.300 alumnos reciben formación en las Efas de Castilla-La Mancha, y el 85% de las personas que realizan prácticas en las empresas se quedan contratadas. Todas ellas son centros concertados con la Consejería de Educación de Castilla-La Mancha, excepto la de Colmenar

EFAS EN CASTILLA-LA MANCHA	
✓ Efa Moratalaz.....	Manzanares (CR)
✓ Efa El Gamonal.....	Alcázar de San Juan (CR)
✓ Efa La Serna.....	Bolaños de Calatrava (CR)
✓ Efa El Llano.....	Humanes (GU)
✓ Efa El Batán.....	Huete (CU)
✓ Efa Oretana.....	Burguillos (TO)
✓ Efa Valdemilano.....	Colmenar Viejo (MA)*

*Se encuentra dentro de la Federación de C-LM

Viejo que está respaldada por la Comunidad de Madrid. La oferta formativa se ofrece en tres módulos: reglada (Formación Profesional para ciclo formativo medio y superior), ocupacional (para personas desempleadas) y continua (para los empresarios de pequeñas y medianas empresas).

La buena marcha de estos centros en la región se debe, en parte, a la

estrecha colaboración que encuentra con la Obra Social de Caja Madrid y Caja Castilla-La Mancha. La primera entidad contribuye al sostenimiento de las Efas de Alcázar de San Juan, Manzanares y Bolaños de Calatrava. Por su parte Caja Castilla-La Mancha, en colaboración con la Diputación de Toledo, aportan fondos económicos para la Efa de Burguillos.

OPINION

MÓNICA MORENO

El futuro del empleo es la F.P.



La Formación Profesional con la reforma de la Logse está logrando un mayor reconocimiento social. Ha dejado de ser el hermano menor de la formación. Hasta hace sólo dos ó tres años, todos los que comenzaban a estudiar, si querían labrarse un futuro tenían que estudiar una carrera universitaria, algo que el tiempo se ha encargado de desmentir. La Formación Profesional se dejaba, y así se decía vulgarmente, "para el que no valía para estudiar". Ahora ya no es así, las empresas prefieren y así lo demandan a personas formadas en un oficio. En Castilla-La Mancha el 85% de los alumnos de Formación Profesional consiguen trabajo en las pymes de Castilla-La Mancha. El porcentaje desgraciadamente en los universitarios no es tan elevado. Y es que según los empresarios en algunas profesiones como carroceros o agentes forestales o simplemente fontaneros es verdaderamente difícil encontrar a profesionales cualificados. Por esta razón las Efas están logrando involucrar al empresario en el proceso formativo de todos los niveles. Demanda sirve hacer prácticas en una empresa sino adquieres conocimiento práctico. La teoría es importante, pero la práctica es el todo.

En principio la firma esperaba contar con una plantilla fija de 25 personas

Los propietarios de Parmicuenca crean una nueva empresa textil

CÉSAR ARMUÑA
Cuenca

Los propietarios y gerentes de la empresa conqunense "Parmicuenca Textiles y Confecciones S.A.", Pedro Luis Pardo y Ana Isabel Miralles, han creado una nueva empresa, "Parmicorte Servicios Textiles S.A.", una compañía diferente e independiente de la anterior cuya puesta en marcha va a requerir en conjunto una inversión de unos 150 millones de pesetas.

Se trata de una empresa totalmente independiente de Parmicuenca aunque sea de los mismos propietarios, ya que tendrá sus pro-

prios clientes y mientras que la primera se dedica exclusivamente a la confección, la nueva compañía se va a dedicar al corte y a la realización de los servicios posteriores al acabado de las prendas.

En estos momentos, la empresa está ya constituida aunque están esperando la aprobación por parte del INEM de una iniciativa local de empleo con ayudas a la contratación indefinida para poder iniciar la actividad productiva. Al solicitar esta iniciativa local de empleo sus propietarios se han comprometido a contratar a 25 personas para formar parte inicialmente de la plantilla con contratos fijos, que más adelante esperan ampliar.

En principio, estiman que la

Se denominará *Parmicorte.Servicios Textiles S.A.* y para su puesta en marcha se van a invertir 150 millones de pesetas

inversión necesaria para poner en marcha la nueva empresa será de unos 150 millones de pesetas, en los que se incluye la adquisición de una máquina muy sofisticada que ha costado en torno a 55 millones de pesetas, el resto en compra de terrenos, equipamiento y construcción de la futura nave.

La producción de "Parmicorte" va a ser muy superior a la de "Parmi-

cuenca", ya que la máquina de corte que está en estos momentos en periodo de prueba es la más avanzada que existe actualmente en el sector textil y totalmente robotizada, lo que le permite alcanzar una capacidad de corte de 7.000 a 8.000 pantalones por día, por lo que probablemente tendrá entre sus clientes a "Lois España", una firma para la que ya trabajan aunque hasta ahora para la sección de "Lois Internacional".

En todo caso, esperan vender la producción sin problemas, ya que en España hay muchas empresas textiles que se dedican al corte tradicional, pero en cambio hay muy pocas que dispongan de esta máquina. Por su elevado precio sólo pueden comprarla bien empresas gran-

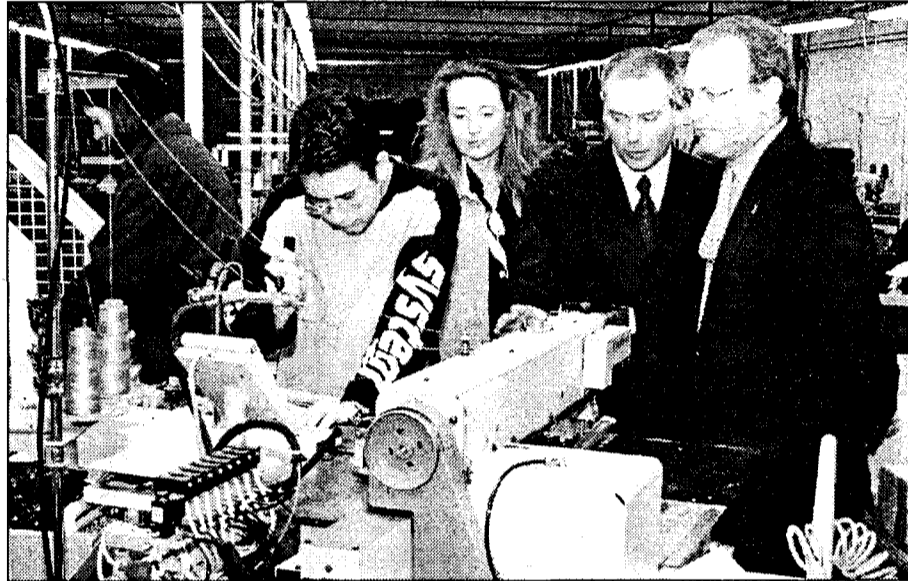

En la actualidad, Parmicuenca tiene una plantilla de 42 personas con contratos fijos.

des que tengan marca propia (por ejemplo El Corte Inglés o Zara) o empresas que se dedican a fabricar para marcas que no tienen producción propia y que necesitan adquirir productos de calidad.

De momento, la empresa comenzará a funcionar en la nave alquilada del polígono industrial de Los Palancares donde está instalada "Parmicuenca", aunque sus propietarios están negociando con el Ayuntamiento de Cuenca para adquirir terrenos junto a la parcela de 3.000 metros cuadrados de su propiedad en la que van a construir una nave propia. En principio su intención es comprar otros 13.600 metros cuadrados en estos terrenos de propiedad municipal, con el fin de ubi-

car definitivamente y consolidar las dos empresas.

Los empresarios han propuesto al Ayuntamiento que les venda estos nuevos terrenos a un precio aventajado, no simbólico pero ventajoso, mientras que en contrapartida se comprometen a crear al menos 80 puestos de trabajo fijos entre las dos fábricas. Sin embargo, siguen manteniendo conversaciones con los responsables de la institución porque las dos empresas tendrían que soportar los gastos de urbanización, además de que también habrán de ceder terrenos para dotación servicios.

Por otra parte, al igual que ocurre con la de "Parmicuenca" la maquinaria de esta segunda empresa está diseñada especialmente para la confección y el

corte de pantalones vaqueros, aunque ambas pueden adaptarse a la fabricación de otro tipo de prendas lo que permitiría diversificar los productos fabricados, aunque esta opción de momento no les interesa porque tienen una gran demanda de vaqueros. "Parmicuenca" está fabricando en estos momentos cerca de 900 pantalones por día, lo que sitúa su producción muy cerca del objetivo inicial que se cifró en la fabricación de 1.000 pantalones diarios, aunque pronto esperan pasar a confeccionar 1.500 pantalones por día puesto que acaba de terminar un nuevo módulo de formación, se han contratado a 10 personas más, con lo que la plantilla de la empresa es ya de 42 personas con contratos fijos.

Nueva maquinaria para competir en el mercado internacional

La calidad que da el nuevo equipamiento no tiene nada que ver con la del corte manual tradicional, que se realiza mediante unas sierras verticales que siguen o no la línea dependiendo de la pericia del operario, en tanto que en este caso se hace por medio de una máquina totalmente computerizada, controlada por ordenador, por lo que realiza un corte perfecto. De hecho podían haber montado un corte manual tradicional, como el que ya tienen instalado en la fábrica de su otra empresa que tienen funcionando en Portugal "Pardo e Miralles, Texteis e Confecoes, Lda.", pero han optado por instalar este tipo de corte computerizado, porque consideran que el futuro de la confección en España pasa por buscar la calidad, ya que es la única forma de competir con países como Marruecos, Turquía o Túnez, en los que hay una mano de obra muy barata. La única manera de competir es contar con una maquinaria muy sofisticada que de calidad, así como tener unos métodos de trabajo, una organización y un personal orientados también a conseguir esta calidad. En este contexto se enmarca la opción de montar un sistema de diseño de patronaje asistido por ordenador, una mesa de extendido con un carro automático y la máquina de corte propiamente dicha. En realidad son tres partes distintas del sistema que en este caso "Parmicorte" ha adquirido en su totalidad.

REDACCIÓN/M.M.A.
Villarrobledo (Albacete)

La Cooperativa Vinícola de Villarrobledo, surgida de la fusión de dos cooperativas de la localidad, San Antón y La Caridad, pretende inaugurar sus nuevas instalaciones a mediados del mes de agosto de este año. El pasado miércoles, 17 de enero, colocó la primera piedra de las naves, que estarán en una superficie de 22.500 metros cuadrados, de los que en torno a 8.500 estarán construidos.

Cooperativa Vinícola inaugurará instalaciones a mediados de agosto

La inversión para la construcción de las naves es de 700 millones de pesetas y tendrá una superficie de 22.500 m²

Los terrenos han surgido como fruto de una permuta con el Ayuntamiento, debido a la amplitud y a la ubicación.

Las nuevas instalaciones, que supondrán una inversión aproximada de 700 millones de pesetas,

contarán, a grandes rasgos, con una nave de molturación y prensado, una nave de fermentación, una de crianza subterránea y una nave de embotellado. "Toda la maquinaria será 100% nueva, contando con la última tecnología",

comenta el enólogo de la Cooperativa Vinícola de Villarrobledo, Juan José Marchante.

Tendrá una capacidad de almacenaje de 22 millones de litros de vino, y contará con una embotelladora que embotellará 1.800 botellas/hora, "suponien-

do en este sentido un gran avance para la cooperativa, ya que en la actualidad la capacidad de embotellado es pequeña", añade Marchante.

Asimismo, en una de las naves que tiene superficie de 1.200 metros cuadrados estarán ubicadas las

barricas que en una primera fase serán de 1.000, y una vez inauguradas las instalaciones se ampliarán en 2.000 barricas más.

Esta cooperativa que tiene 412 socios comercializa vinos con varias marcas como "Don Octavio" en reserva o "Rochales" en vinos de crianza, entre otras.

La cooperativa contará con el apoyo económico de la Consejería de Agricultura, aunque todavía no desde la cooperativa no se conoce el porcentaje de ayuda que le van a conceder para esta inversión.

La multinacional inglesa ha instalado su sede social española en la localidad guadalajareña de Azuqueca de Henares

BCA España prevé subastar 10.000 vehículos este año

F. J. LLANA NIETO

Azuqueca de Henares (Guadalajara)

La compañía multinacional inglesa BCA Europe ha instalado su sede central en España en la localidad guadalajareña de Azuqueca de Henares, con el objetivo final de expandirse a lo largo del territorio nacional y abrir en un plazo de cinco años otros cinco nuevos centros.

Según explica el director general de BCA España, Alberto Liz, se eligió Azuqueca para fijar la sede en territorio español por su ubicación estratégica y por existir ya instalaciones muy apropiadas

para el desarrollo del negocio. En este sentido, la empresa invirtió cerca de mil millones de pesetas en la adquisición y adaptación de 26.000 metros cuadrados de superficie de los terrenos que pertenecían anteriormente a la compañía de camiones DAF.

Aunque BCA lleva operando en España desde el pasado mes de julio los objetivos son haber subastado antes del fin del presente año más de 10.000 vehículos, "ya

La empresa ha invertido cerca de mil millones de pesetas en la adquisición de los terrenos y puesta en marcha de las instalaciones

que en apenas cuatro meses hemos logrado una periodicidad semanal de las subastas, en las que se ofertan una media de 120 vehículos", añade Alberto Liz.

La subasta de automóviles -tanto física como a través de Internet- es una actividad todavía no muy implantada en España, a

pesar de que en otros países sí tiene una gran aceptación, como lo demuestra que BCA haya subastado en Europa

más de un millón de vehículos a través de sus treinta y siete centros. El director general en España justifica este escaso desarrollo en que se trata de un negocio enmarcado en un sector como el de los vehículos de ocasión, que no ha gozado de la mejor reputación.

Dada las características de la subasta, un mismo operador puede comprar y vender incluso en un mismo día, como si de una Bolsa del motor se tratase.



BCA ha elegido Azuqueca de Henares para fijar su sede en España.

BCA España trabaja con toda clase de marcas y vehículos del mercado (industrial ligero, medio y turismo), provenientes de fabricantes de coches o de compañías de renting que deciden subastarlos estableciendo un precio mínimo de adjudicación. "Nuestra compañía -añade Alberto Liz-

se encarga del transporte del vehículo, realiza un

informe y prepara el vehículo para la subasta en las mejores condiciones". En estos momentos no está previsto que a la puja puedan acudir clientes parti-

culares, aunque la ampliación a estos no se descarta definitivamente de cara al futuro.

Uno de los aspectos que más se cuidan a la hora de preparar los vehículos para su

subasta es el estado en función de su antigüedad y valor del mercado. En función de esto, se realiza una preparación lógica, no invirtiendo excesivamente en vehículos de escaso valor.

BCA España cuenta en Azuqueca de Henares con una plantilla aproximada de treinta trabajadores, entre empleos directos e indirectos. Las instalaciones tienen una superficie de 26.000 metros cuadrados, de los que ocho mil son naves de recepción, preparación de vehículos y subasta.

“ ”
Actualmente se celebra una subasta semanalmente, con una media de 120 vehículos

“ ”
Los vehículos proceden de empresas fabricantes y de compañías de renting

Prodepa inaugurará en enero nuevas instalaciones de 1.500 m²

F. J. LL. N.

La Roda (Albacete)

Productos Detergentes La Paloma (Prodepa) tiene previsto inaugurar sus nuevas instalaciones en el polígono del Salvador, en La Roda, a lo largo del presente mes de enero, "ya que es un proyecto que data del año 1999 y que por diversos motivos todavía no hemos podido realizar", según explica una de las administradoras de la empresa, María Dolores Arriaga.

Las nuevas instalaciones tendrán una superficie de 1.500 metros cuadrados y se dedicarán al almacenaje de pinturas plásticas, mientras que las actuales se emplearán para envases y lejías.

Prodepa se fundó en el año 1960 y en la actualidad se dedica a la fabricación de lejías, hipocloritos, envasado de drogas, pinturas al temple, en polvo, plásticas y revestimientos.

La empresa albaceteña distribuye sus productos por toda Castilla-La Mancha, además de Madrid, Andalucía y Levante a tiendas y mayoristas.

La plantilla está formada por veinte personas, y de cara al futuro, la empresa no se plantea abrirse a nuevos mercados distintos de los actuales, ya que el objetivo fundamental es consolidarse.

NAVES PREFABRICADAS

GANADERAS, INDUSTRIALES, COMERCIALES

VIGAS DELTA canto variable
VIGAS ITALVAN naves planas
VIGAS DE CARGA
PILARES, MÉNSULAS
CORREAS
VIGA H, PORTACANALON
PANELES CERRAMIENTO
PLACAS ALVEOLARES
VIGUETAS TS-DT

Visite nuestra página web

<http://www.vanguard.es>

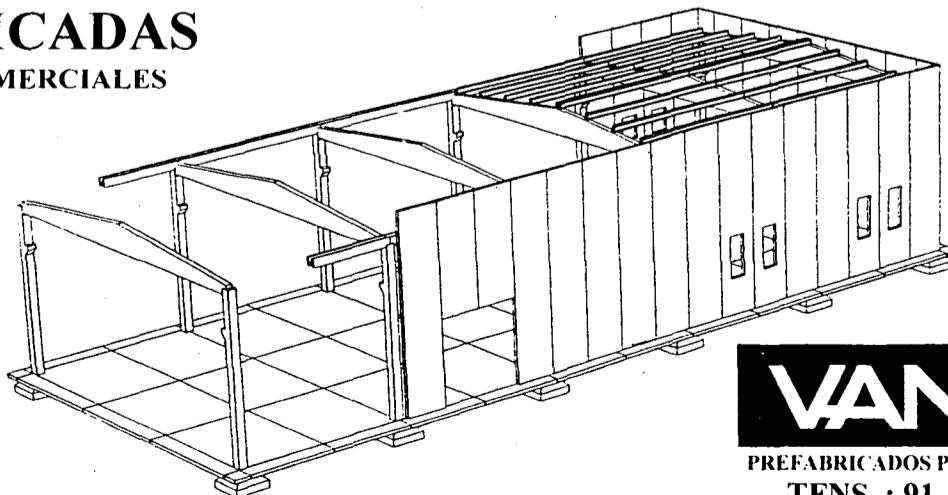

OTROS PRODUCTOS

- ADOQUINES
- TERRAZOS
- MOBILIARIO URBANO
- OBRAS PUBLICAS
- FACHADAS
- FORJADOS
- SEPULTURAS
- CUBIERTAS

VANGUARD

PREFABRICADOS PARA CONSTRUCCION Y URBANISMO

TFNS. : 91. 411 47 97 / 91. 564 40 37

FAX: 91. 411 71 59

(Fábricas: C.Real, Toledo, Albacete, Cuenca)

En el sector vitícola están mejorando para conseguir una mayor calidad de los vinos

Talleres Ferji aplicará a corto plazo la norma ISO 9000

MÓNICA MORENO
Miguel Esteban (Toledo)

En el año 2000 la empresa toledana ha incrementado su facturación en un orden aproximado del 20%

Talleres Ferji S.L. inicia su actividad a principio de los años sesenta en la localidad toledana de Miguel Esteban, surgiendo como un simple taller de cerrajería que ha ido evolucionando a lo largo de los años. Actualmente ha evolucionado hasta transformarse en una industria destinada a la calderería y al montaje de estructuras metálicas para naves industriales. En menor medida existe una pequeña aplicación de la misma destinada a la construcción, en la elaboración de cerramientos y ventanas de PVC y aluminio. En el porcentaje total de negocio son los trabajos de calderería los que tienen mayor representación.

En el sector vitícola están mejorando para conseguir una mayor calidad de los vinos. Han pasado de la cons-

trucción y montaje de grandes envases de acero al carbono, destinados al almacenamiento de vinos a la fabricación de autovaciantes para vinificación, pasando por depósitos de almacenamiento, isotermos y otros de menor volumen con acoplamiento de sistemas de inertización para el mantenimiento de los vinos, todos ellos en acero inoxidable de distintas calidades.

El ámbito de actuación de Talleres Ferji lo constituye normalmente la zona centro y esporádicamente a nivel nacional, dependiendo de las necesidades de mercado que vayan surgiendo. El año 2000, según la empresa toledana, se

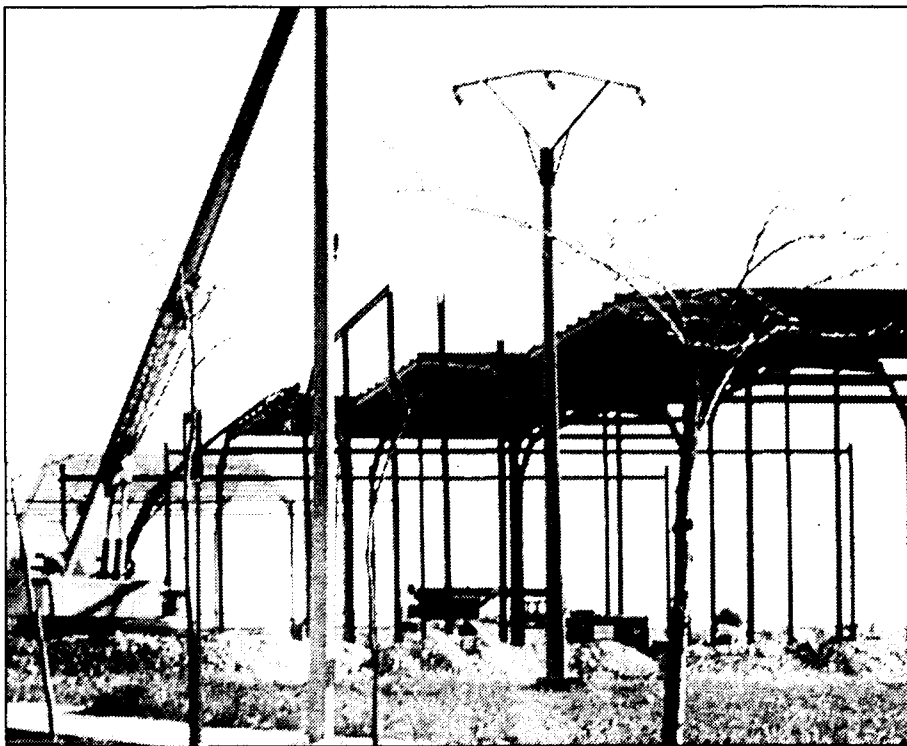

La segunda actividad de la empresa es el montaje de estructuras metálicas para naves industriales.

puede considerar en el sector como "bueno", pues se ha incrementado la facturación en un orden aproximado del 20%, con una repercusión similar en el gasto, debido a las fuertes subidas que ha experimentado el acero inoxidable en el año pasado.

Las exigencias de la sociedad actual ha llevado a Talleres Ferji a proyectar para un futuro próximo la norma ISO 9000, "entendiendo que

ésta redundará en beneficio de nuestros clientes de la firma toledana y por tanto en el nuestro propio. Esperamos poder aplicarla en el menor tiempo posible y en ello estamos trabajando", según el director comercial de Talleres Ferji, Jesús Fernández.

"Nuestra mentalidad tradicional de una empresa familiar, nos ha llevado a través de la constancia y el esfuerzo a rectificar sobre nues-

tros propios errores, pero siempre con una proyección de futuro", manifiesta Jesús Fernández.

En Castilla-La Mancha el sector de la calderería está teniendo cada vez más presencia, sobre todo en las zonas donde la actividad vinícola es una de las principales. La competencia no sólo viene a nivel regional sino nacional e internacional.

Más de 1.100 alumnos se beneficiaron de los cursos de Ceoe-Cepyme

REDACCIÓN
Ciudad Real

Ceoe-Cepyme de Ciudad Real, a través de su Departamento de Formación, consiguió durante el año 2000 la realización de 69 acciones formativas en distintas poblaciones de Ciudad Real, lo que ha supuesto un incremento sobre el año 1999 de un 68,29%. Esto no hace más que confirmar la línea en la que se viene trabajando, ya que en el año 1999 el incremento sobre el año anterior fue de un 51,85%.

Estos cursos, con cerca de 6.200 horas lectivas (2.000 más que en el año 1999) han permitido la asistencia a los mismos de un total de 1.110 alumnos, lo que ha supuesto un aumento con respecto al año anterior de un 61,1%.

El perfil del alumnado ha estado formado por desempleados, autónomos, asalariados, universitarios. Asimismo se ha conseguido que todos los cursos impartidos sean gratuitos dado que una parte de ellos se han organizado en la colaboración con la Junta de Comunidades de Castilla-La Mancha y el Fondo Social Europeo; otros cursos se han organizado en colaboración con Forcem.

J.M. MIRANDA
Guadalajara

Preocupación en la factoría de Vicasa por su futuro laboral

Se van a iniciar una serie de contactos con la dirección para ver cual será la repercusión de reducción de plantilla

La plantilla de cristalería Vicasa en Azuqueca de Henares está muy preocupada por el futuro laboral de muchos de sus trabajadores tras anunciarse el pasado 9 de enero la intención de la dirección de reducir unos 200 puestos de trabajo entre las cinco factorías que tiene en España, concretamente en Jerez, Burgos, Sevilla, Zaragoza y Azuqueca de Henares (Guadalajara).

De momento sólo se

sabe que estos días se inicia una serie de reuniones en las que previsiblemente se desvelarán los primeros acuerdos e intenciones de la empresa pero aún no caben concreciones.

Vicasa pertenece a la multinacional francesa

Saint Gobain Pont a Muosson. La intención manifestada ahora y sospechada desde hace algún tiempo desde el comité denota la total y absoluta insensibilidad de la misma frente al futuro de unas 1.100 familias, de las que 317

son de Guadalajara, y en su mayoría de Azuqueca de Henares.

Tanto la coalición de IU de Guadalajara como el Ayuntamiento de Azuqueca han mostrado su apoyo a los trabajadores y han manifestado su más absoluto rechazo a

cualquier medida que suponga la supresión de puestos de trabajo.

La factoría de Vicasa en Guadalajara, con más de 300 empleados, de los cuales 270 son fijos, es la más numerosa de toda España y está instalada en la localidad azudense

desde hace más de treinta años.

A lo largo de estos días se espera que la dirección concrete sus intenciones y el comité interno de centros pueda entrar a negociar.

El pasado mes de diciembre los trabajadores de Vicasa, ante la negativa de la empresa a cubrir las bajas de larga duración con nuevas contrataciones, convocaba varias jornadas de paro de dos horas en cada uno de los turnos, concretamente para los días 26 y 28 de diciembre.



CASTILLA - LA MANCHA. UNIDOS POR EL AVE

Castilla-La Mancha ha entrado en el siglo XXI...
a alta velocidad.

**Gracias al esfuerzo de todos y al acuerdo, el AVE pasará
y tendrá parada en TOLEDO, CUENCA y ALBACETE**

Las cinco capitales de provincia de la región, además de Puertollano, Alcázar de San Juan, y próximamente Talavera de la Reina, estarán conectadas entre sí por el tren de Alta Velocidad. También con Madrid y con todo el Levante y tendremos enlace directo con la Alta Velocidad europea.



Junta de Comunidades de
Castilla-La Mancha

www.jccm.es

Tres de los 40 alumnos de la Escuela de Cuchillería han encontrado trabajo

La cuchillería aumenta sus exportaciones un 15%

DAVID GARCÍA
Albacete

El sector cuchillero en la provincia de Albacete ha crecido entre un 15 y un 20% respecto al año anterior, en el índice de exportaciones registradas a lo largo del 2000, según confirmó el presidente de la Asociación Provincial de Empresarios de la Cuchillería, Amós Nuñez, durante un balance del ejercicio que ha terminado y que a su juicio se caracteriza fundamentalmente por el cumplimiento de los objetivos marcados de esta entidad.

Nuñez insistía en el tema numérico y recordaba que a lo largo del citado ejercicio se han superado en el sector y en la industria auxiliar los 3.500 millones de pesetas en exportación.

No obstante, para el presidente lo más destacado del año 2000 ha sido la constitución de la Fundación para el Desarrollo de la Cuchillería (Fudecu), regida por un patronato que inicialmente lo componen la Junta Directiva de Aperecu, representantes de las Instituciones, particulares y socios de honor. Los primeros proyectos de la Fundación eran poner en funcionamiento la Escuela y el Museo de la Cuchillería. El primero ya está en marcha y el

Los cuchilleros de Albacete sacaron al exterior artículos por 3.500 millones

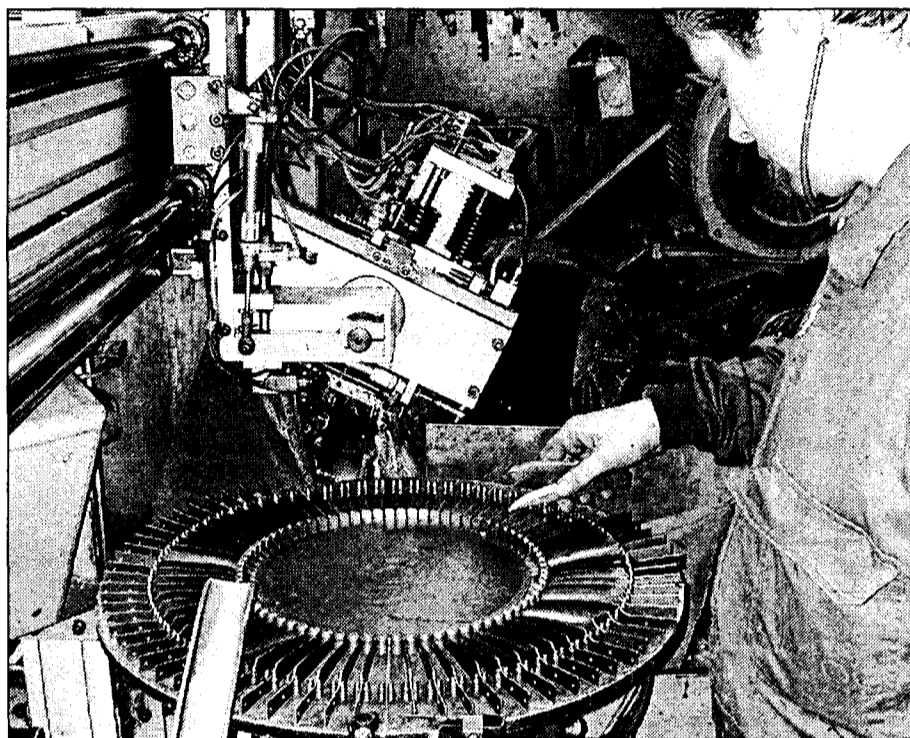

El sector factura al año en torno a los 14.000 millones de pesetas en Albacete.

segundo se encuentra en fase de negociación con el Ayuntamiento para la cesión del edificio que albergará las piezas y recuerdos de esta profesión.

Sobre la Escuela de Cuchillería, el plazo de preinscripción se abrió en el mes de febrero en las oficinas de gestión urbana. El programa está dirigido a jóvenes de ambos sexos, parados, mayores de 16 años y menores de 25. En el mes de mayo, una vez finalizadas las obras, los alumnos de la Escuela se

trasladaron al Polígono Campollano donde ya pueden recibir las clases prácticas, que se han adelantado en el tiempo en un año.

Ahora, ocho meses después de su comienzo, "podemos decir que, tres de los 40 alumnos que se iniciaron en esta tarea han conseguido un trabajo y otros 14 alumnos más comenzaron sus prácticas en empresas de cuchillería".

Respecto al segundo proyecto Amós Nuñez manifestó que las negociaciones con el alcalde

para ceder un edificio histórico han dado como resultado la cesión del edificio catalogado y conocido en Albacete como "La Casa del Hortelano".

Además se mostró por ello, satisfecho de la gestión de la Asociación a lo largo de 2000 y recordó que en la actualidad cuenta con 110 socios, de los que alrededor de 85 son de Albacete y el resto de otros puntos de España, como Santa Cruz de Mudela, Madrid, Valencia, Ermua, Taramundi o Don Benito.

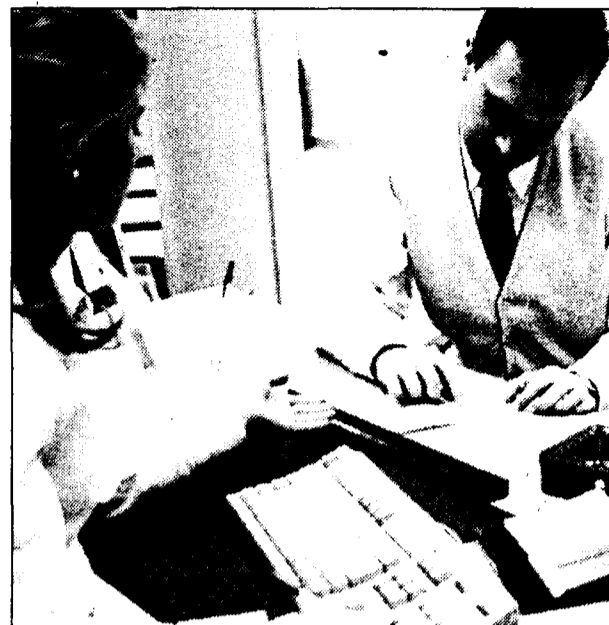

Se busca la promoción de los productos a través de una marca.

AJE promueve la imagen corporativa en las empresas

El proyecto cuenta con un presupuesto de 24 millones de pesetas

J.M. MIRANDA
Guadalajara

La Asociación de Empresarios de Castilla-La Mancha (AJE) inicia este viernes en la provincia de Guadalajara un proyecto en el que bajo el lema "Imagen Corporativa" se pretende hacer llegar a este colectivo la necesidad de que doten a sus empresas de una imagen más acorde con la realidad actual que les permita afrontar con mayor seguridad los nuevos retos y así competir con mayor facilidad. Ana Bedoya, la secretaria de AJE Guadalajara, fue la encargada de presentar este proyecto que se va a llevar a cabo a nivel regional con Guadalajara como punto de partida.

Concretamente, el proyecto se ha iniciado con un seminario en el que se abordarán aspectos como la imagen de una empresa; su identidad corporativa, su personalidad empresarial la aceptación de sus productos o el nombre con el que comercializará.

Este seminario tendrá lugar en dependencias de la Cámara de Comercio y servirá para hacer llegar a los empresarios que participan en el encuentro, que una imagen de marca da a los productos un valor diferenciador que los hace más atractivos a los consumidores. De ahí, según Bedoya, la necesidad de

crear una buena imagen que ayudará más fácilmente a vender los productos.

Además, en Aje se comparte el hecho de que los cambios experimentados en los últimos años son los que crean la necesidad de conseguir una fuerte imagen de marca. La marca con valor será el mejor activo de la empresa. La marca o nombre de la empresa es su firma y su reflejo. Es lo que compra el cliente. La empresa vende un producto y la marca no describe ese producto sino que lo distingue, ese es el mensaje que se quiere dar a conocer en estos seminarios.

El proyecto Imagen Corporativa está promovido por AJE Castilla-La Mancha y sus destinatarios son las pymes de la región que quieren adquirir una imagen para su empresa acorde con el mercado empresarial actual y su futuro, bien a través de la actualización de la imagen que tenga o a través también de su modificación o creando una nueva.

Este proyecto ha supuesto un coste de 24 millones de pesetas, de los que afrontan el Gobierno regional a través de los fondos FEDER y AJE Castilla-La Mancha.

La última provincia para llevar a cabo este proyecto es Cuenca.

Ceoe-Cepyme firma un convenio de formación con Icai-Icade

REDACCIÓN
C-LM

El presidente de Ceoe-Cepyme de Ciudad Real, Jesús Bárcenas, y los responsables del Instituto de Postgrado y Formación Continua de ICAI-ICADE y de Universitas (entidad coordinadora), Jesús Ramos y Alfonso Gámir, respectivamente, han suscrito hoy un convenio por el que se posibilitará y

facilitará al máximo la resolución de problemas empresariales de formación, en aras de satisfacer a las empresas ubicadas en Ciudad Real, sus necesidades formativas y de mejora, para que se encuentren en condiciones de competitividad adecuadas, dentro del nuevo marco de globalización de mercados a los que la realidad empresarial tiende.

Bárcenas ha manifestado que se trata de una oportunidad única y que da prestigio a CEOE-CEPYME de Ciudad Real.

Por su parte, Gámir ha indicado que con este "convenio se amplía nuestra participación en la región en un capítulo como la formación de alta calidad".

Jesús Ramos, por otro lado, ha declarado como

objetivos principales "la adquisición y complementación de conocimientos, habilidades directivas, etc."

El Curso Superior de Dirección y Gestión de Empresas, de 300 horas, con un coste de 1.100.000 pesetas y dirigido a 20 personas, comienza en marzo y su metodología es totalmente práctica y operativa.

Su cifra anual de facturación supera los 7.500 millones y espera llegar a los 12.000 millones en próximos años

Electrosur tiene previsto abrir una delegación en Honduras

ANA I. MOREIRA
Albacete

Electrosur prevé abrir próximamente una nueva delegación en Honduras, que se unirá a las cuatro que ya tiene fuera de España: en Burdeos (Francia); Guatemala, Venezuela y Santo Domingo.

Esta empresa albaceteña, que comenzó a funcionar hace veinte años, desde 1998 cuenta con doce delegaciones en España. En Castilla-La Mancha tienen delegaciones en Albacete, Guadalajara, Toledo, Talavera de la Reina, Motilla del Palancar y Tarancón, éstas dos últimas en la provincia de Cuenca.

Jaén, Madrid, Valencia, Alicante y Villacarrillo (Jaén) son las zonas donde, dentro de España, también tienen delegaciones.

Su cifra actual de facturación, según fuentes de la empresa, está en torno a los 7.500 millones de pesetas, si bien en los próximos años esperan llegar a los

Como proyecto de futuro persiguen consolidar su crecimiento fuera y dentro de España y preparar su salida a la Bolsa

12.000 millones. Desde sus inicios hasta la actualidad, Electrosur ha ido consiguiendo un crecimiento continuo que se ha acentuado en los últimos años,

con la apertura de mercado en el exterior, y las delegaciones en las diferentes comunidades.

Otro de los factores en los que se puede ver un crecimiento de la empresa es en el de personal, ya que comenzó con un número reducido de trabajadores y en la actualidad tiene unos 600 empleados.

De cara a los próximos años, Electrosur centrará su actuación en consolidar su estructura

de crecimiento tanto en España como en el extranjero y también se prepararán para su futura salida a cotización en Bolsa.

Electrosur está presente

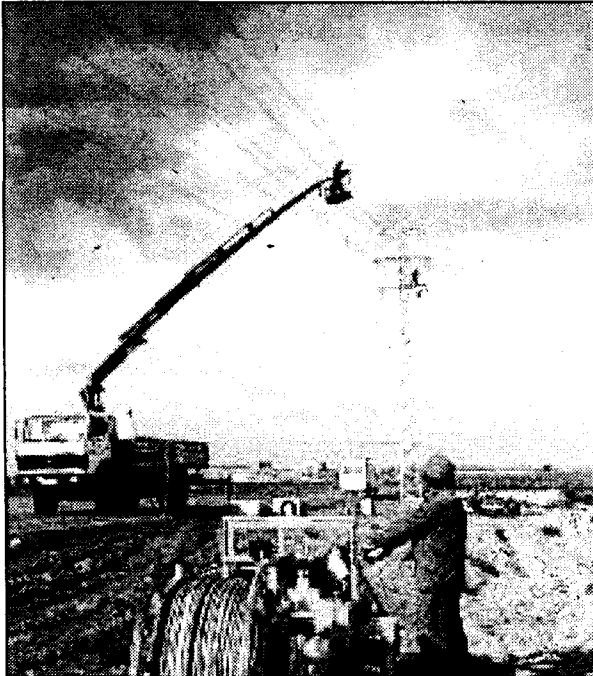

Una de las actividades de Electrosur se centra en los tendidos eléctricos.

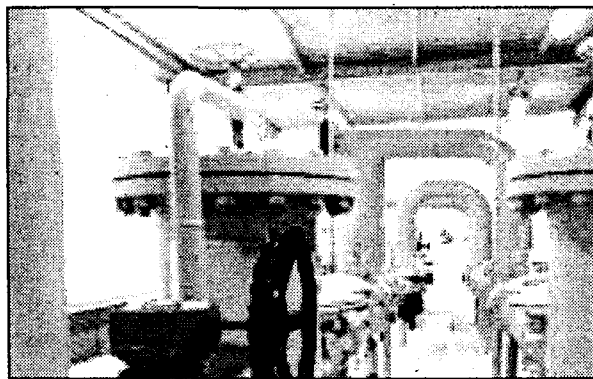

También construyen redes de distribución de gas.

Electrosur, que se inició prácticamente desde su creación, se centra en el campo de los tendidos eléctricos tanto de alta, media como baja tensión, abarcando todo tipo de aspectos desde la ingeniería, hasta la ejecución y el mantenimiento.

Otro campo de sus especializaciones son los trabajos en tensión. También están presentes en sectores como el agua, realizando sondeos, construcción de redes de distribución con fines de regadíos o urbanos, construcción de plantas de tratamiento de aguas, instalación de alumbrados públicos y de iluminación de monumentos y edificios públicos.

Además realizan construcciones de redes de distribución de gas, instalaciones de sistemas de cogeneración y prestación de servicios eléctricos auxiliares en el campo de las telecomunicaciones.

Electrosur también dispone de un equipo de profesionales para ejecutar obras públicas, que realizan trabajos en carreteras, pavimentación de viales públicos, acerados, movimientos de tierras, urbanizaciones y edificaciones.

en todos los campos relacionados con el sector de la electricidad, desde la fase inicial de generación, bien por medio de la construcción de minicentrales

o de parques de energía eólica, hasta la última fase de suministro al consumidor final.

Otra de las actividades más significativas de Elec-

El Consistorio de Talavera da luz verde al proyecto de pabellón ferial

REDACCIÓN

Talavera de la Reina (Toledo)

El proyecto de pabellón ferial de la ciudad toledana de Talavera de la Reina elaborado por la empresa AIA ha recibido el visto bueno de la Comisión de Gobierno de este Ayuntamiento, que lo ha remitido a la Consejería de Industria y Trabajo para que inicie los trámites de construcción.

El Gobierno regional sacará a concurso público la realización de estas obras, que supondrá una inversión cercana a los 3.000 millones de pesetas.

El proyecto se caracteriza por su multifuncionalidad, ya que puede ser utilizado para muy diversas actividades, como lo demuestra que contemple además la remodelación de la zona de la FIAGA, aprovechando su infraestructura, al igual que la del polideportivo de la Alameda, donde se llevará a cabo la construcción de un segundo pabellón. También se hará un tercero en el campo de fútbol situado junto a estas instalaciones, completándose el conjunto con un aparcamiento con capacidad para acoger a 500 vehículos.

nes de la empresa de Villarrobledo disponen de 500 metros cuadrados, que "previsiblemente no verán ya ninguna ampliación, pues no prevemos que continúe trabajándola una cuarta generación y el volumen de negocio que mantenemos es bueno como para seguir así", señalaba Francisco Palazón, quien descartaba que en este segmento de la elaboración de cisternas y tanques de acero inoxidable exista competencia desleal, pero que acusaba la dureza del empresario autónomo.

“ ”
La empresa albaceteña comenzó a funcionar hace 20 años y tiene 600 empleados

“ ”
En el país cuenta con doce delegaciones y en el exterior con cuatro

A.S.

Villarrobledo (Albacete)

La empresa Cisternas Palazón, de Villarrobledo, con más de 60 años en el sector de la fabricación de cisternas para el transporte y depósitos de almacén, comercializa sus artículos en todo el territorio nacional con los garantías de calidad ATP para las cisternas de alimentos y ADR para las de mercancías peligrosas.

Según explicaba el gerente de la empresa, Francisco Palazón, el porcentaje más alto del total

Cisternas Palazón optiene el sello de calidad ATP y ADR para sus tanques

La empresa de Villarrobledo, implantada en el territorio nacional, tiene más de 60 años en el sector de la chapa

del número de cisternas que fabrican en un año son las destinadas a alimentación, concretamente para vino y aceites. Eso es motivado al arraigo de estos productos en Castilla-La Mancha, principal mercado de esta empresa de Villarrobledo (Albacete).

El número de cisternas que elaboran en un ejercicio es de 15, una cifra, correlativa al número de empleados que tiene esta pyme albacetense, que es de cuatro.

El crecimiento experimentado en los últimos años por esta Comunidad de Bienes, desde el

"boom" que experimentó en general la economía española desde 1997, se vio ligeramente ralentizado el pasado año, aunque Francisco Palazón apuntaba que "nuestra producción es relativamente estable, debido a nuestra larga experiencia en el sector y la consolidación de los

clientes que este hecho conlleva". Cisternas Palazón C.B., es co-dirigida por Francisco y Julio Palazón, hermanos que conforman la tercera generación en esta saga de empresarios, que comenzaron con la calderería en el primer cuarto del siglo. Las actuales instalacio-

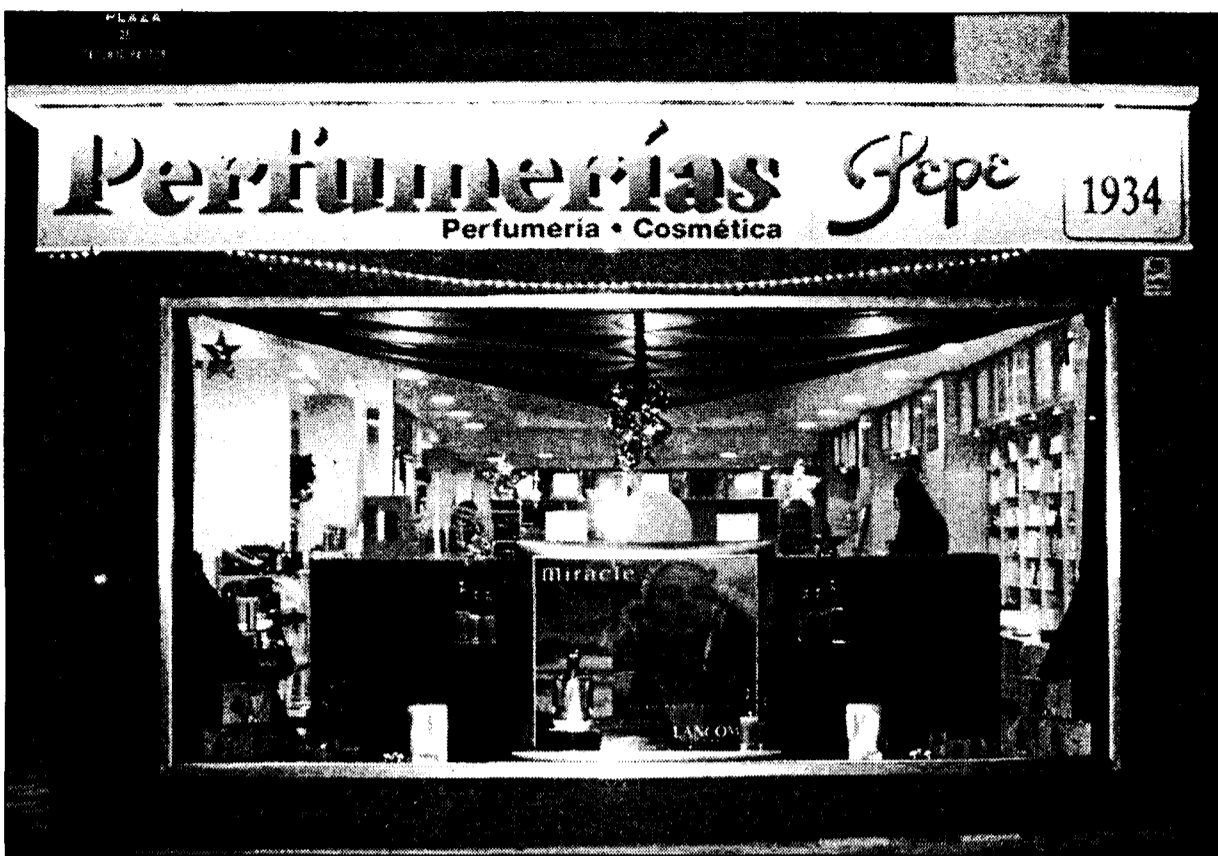

Droguerías y Perfumerías Pepe lleva funcionando en la ciudad de Cuenca desde hace casi 70 años.

Está ubicado en Cuenca capital y en él se venden 10.000 referencias de perfumería mixta

Droguerías y Perfumerías Pepe abre su cuarto establecimiento

F. J. LLANA NIETO
Cuenca

Droguerías y Perfumerías Pepe continúa con su expansión por la capital conquense y en el pasado mes de diciembre abrió un nuevo establecimiento detallista dedicado a la perfumería e higiene personal, que se encuentra situado en una zona residencial de la ciudad, "que aunque ahora no está muy desarrollada ofrece unas importantes posibilidades de crecimiento a medio y largo plazo, ya que es una zona nueva a donde Cuenca se está desplazando", según afirma el gerente, Rafael Sáez.

Esta empresa familiar lleva funcionando desde hace casi setenta años y durante este periodo se ha consolidado como una de las más importantes dentro de su actividad en Cuenca.

El nuevo establecimiento tiene una superficie de 220 metros cuadrados -de los que aproximadamente treinta corresponden a los siete escaparates que dan a la calle-, y donde pueden encontrarse alrededor de

La empresa cerró el pasado ejercicio con un crecimiento cercano al 7% en el volumen de ventas

10.000 referencias de productos relacionados con perfumería mixta o popular.

Esta tienda es la más grande de las cuatro que Droguerías y Perfumerías Pepe tiene repartidas en esta ciudad Patrimonio de la Humanidad, de las que tan sólo una se dedica a perfumería selectiva, es decir, especializada en perfumes y marcas de gama alta. Precisamente, este último establecimiento es el que mejor funciona de todos, afirma Rafael Sáez, ya que el personal que necesita para funcionar es menor que en los otros tres.

La apertura de esta nueva tienda se enmarca en la política de la empresa de "ir aumen-

tando nuestro reconocimiento e importancia para los proveedores del sector", aunque la expansión se circunscribe siempre a la ciudad de Cuenca. A pesar de que los establecimientos están dirigidos a clientes particulares, Perfumerías Pepe (nombre comercial de las tiendas) también comercializa los productos a otros profesionales del sector a través de vendedores. Actualmente este último canal de distribución representa en torno a un 30% del total de las ventas de la empresa.

Droguerías y Perfumerías Pepe cerró el pasado ejercicio con un crecimiento cercano al 7% en el volumen de

negocio, "lo que puede considerarse como bueno, ya que la fuerte competencia que existe en el sector nos obliga a trabajar con unos márgenes comerciales muy estrechos", afirma Rafael Sáez.

En este sentido, el gerente de esta empresa conquense critica la presión ejercida por las grandes superficies comerciales y que según denuncia hace que se aprovechen de que el negocio no está lo suficientemente regulado "para estrangular al proveedor". Así, por ejemplo, añade que muchos pequeños comercios han dejado de vender algunos productos, como detergentes, ante la imposibilidad de hacer frente a los márgenes.

Los productos que comercializa Droguerías y Perfumerías Pepe proceden de toda España, aunque en el caso de la perfumería selectiva la mayor parte de ellos se concentran en Madrid y Barcelona, ya que es allí donde están ubicadas las principales compañías de este sector.

Elche de la Sierra promocionará su polígono industrial

El Ayuntamiento subvencionará la ubicación de empresas

DAVID GARCÍA

Elche de la Sierra (Albacete)

El Ayuntamiento de Elche de la Sierra (Albacete) subvencionará la ubicación de empresas en el Polígono Industrial de El Campillo, con el objeto de promover el desarrollo de la comarca y crear un campo para la generación de empleo que a medio plazo permite aumentar el nivel de vida de sus ciudadanos.

El objeto de la ordenanza es fomentar estas dos cuestiones, de acuerdo a lo dispuesto en los decretos, por lo que se aprueba el denominado Reglamento de Servicios de las Corporaciones Locales. Para hacer realidad el decreto, el Ayuntamiento se ha comprometido a habilitar una partida anual dentro de sus presupuestos des-

tinada a la concesión de ayudas objeto de la ordenanza.

Los sujetos de las ayudas podrán ser personas físicas o jurídicas que instalen su actividad industrial o empresarial en el polígono industrial de Elche u otras que por el tipo de actividad desaconsejen su ubicación en este área.

Las ayudas a conceder por el Ayuntamiento de Elche no podrán exceder en ningún caso el 50% de la implantación de la actividad, y podrán ser subvencionables los costes relativos a la instalación de la industria, redacción del proyecto empresarial, traslado de la empresa de un punto cualquiera al Polígono o cualquier gasto que no tenga ayuda de cualquier otra administración.

Obras Públicas y el consistorio de Balazote colaboran

Han firmado un convenio de colaboración para impulsar el polígono agroindustrial

DAVID GARCÍA

Balazote (Albacete)

La Consejería de Obras Públicas y el Ayuntamiento de Balazote firmaron un convenio de colaboración con el objetivo de impulsar el polígono agroindustrial de este municipio, según informaron el delegado provincial, Martín González, y el alcalde, Juan Antonio Cifuentes. Durante el acto de la firma, realizado en la Delegación de Obras Públicas, Martín González indicó que "desde la Junta de Comunidades somos conscientes que el objetivo propuesto por el ayuntamiento de Balazote exige la actuación pública tanto por la cuantía de las inversiones como por las competencias de índole urbanística de ambas administraciones.

El alcalde manifestó que el Ayuntamiento está interesado en el desarrollo de una

actuación urbanística de uso industrial para dotar al municipio de suelo debidamente urbanizado para ponerlo a disposición de la iniciativa privada al margen de cualquier idea de especulación e impulsar el desarrollo industrial efectivo del municipio.

La Consejería aportará para las obras en este municipio la totalidad del presupuesto de las mismas que asciende a 63,8 millones de pesetas. El convenio permitirá la financiación de las obras de urbanización del polígono agroindustrial en su tercera fase. El Ayuntamiento es propietario de los terrenos con una extensión de 223.003 metros cuadrados, de los que se han urbanizado en una primera fase 138.500 metros cuadrados, en los que se han realizado 115 parcelas, de las que se han vendido hasta ahora 111.

La inversión realizada por esta empresa de Viso del Marqués es de unos 220 millones de pesetas

La cooperativa "Virgen del Valle" inauguró nuevas instalaciones

ANA I. MOREIRA

V. del Marqués (C.Real)

La cooperativa de aceite "Virgen de los Llanos" ha inaugurado esta semana sus nuevas instalaciones en las que ha invertido unos 220 millones de pesetas desde el año 93, incluyéndose en esta cifra las subvenciones recibidas por parte de la Junta. Dichas instalaciones se encuentran fuera del casco de la localidad de Viso del Marqués, en Ciudad Real, en un antiguo solar que tenía la cooperativa.

El secretario de "Virgen de los Llanos", Francisco Sánchez, explicó a este semanario que tanto las oficinas, como las nuevas líneas de producción y la bodega están ya funcionando en estas nuevas instalaciones a la que se ha trasladado la actividad definitivamente, mientras se está pendiente de decidir lo que harán con las antiguas.

La extensión de las nuevas instalaciones suman más de 5.000 metros cuadrados y las nuevas líneas de producción tienen

capacidad para molturar unos 100.000 kilos de aceituna al día. La cooperativa dispone ahora de un patio

Agrupada a más de 1.200 socios de esta localidad ciudadrealeña y municipios aledaños que envasan aceite "Campo de Montiel"

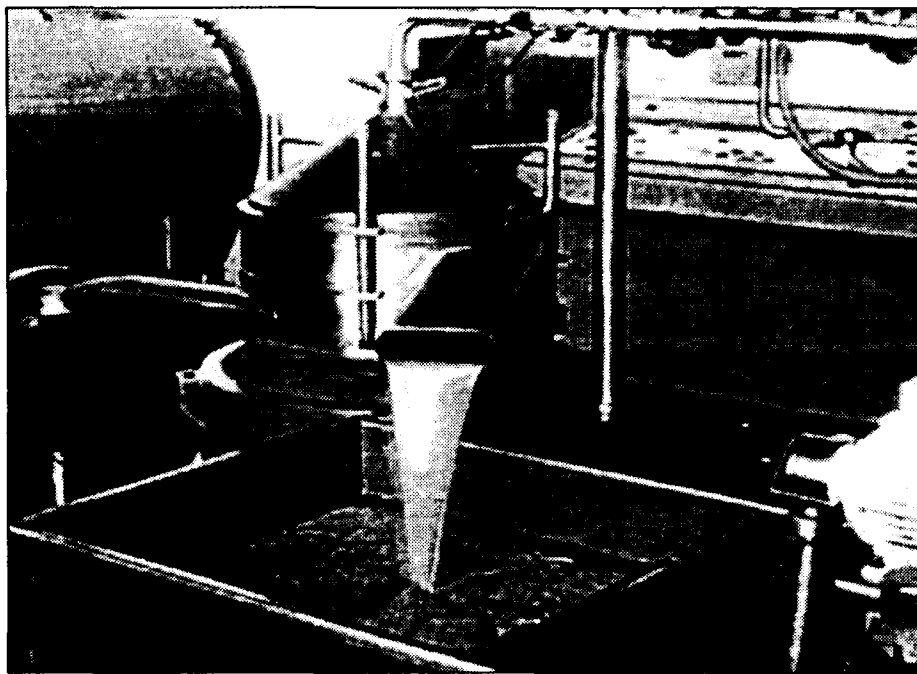

Anualmente, la cooperativa "Virgen del Valle" puede producir tres millones de kilos de aceituna.

en Villanueva de los Infantes donde también se ubica la envasadora de aceite que ha empezado a funcionar hace un año aunque la marca "Campos de Montiel" está en el mercado desde hace más de tres años.

Todo el aceite que produce la cooperativa "Virgen del Valle" se envasa bajo la marca "Campo de Montiel".

Francisco Sánchez aseguraba que la marca "Campos de Montiel" ya se está haciendo un hueco y también están tocando el mercado exterior. Así, en Estados Unidos están haciendo algunas pruebas con una marca diferente.

Parte de la producción de aceite que tiene la cooperativa ciudadrealeña la destinan al autoconsumo que puede suponer un gasto de 100.000 litros.

La cooperativa "Virgen de los Llanos" empezó a funcionar como tal en el año 62 y la evolución que ha sufrido en los casi 40 años que lleva en activo es muy considerable.

La inauguración de las nuevas instalaciones corrió a cargo del consejero de Agricultura y Medio Ambiente, Alejandro Alonso.

Están dentro de la Coop. de 2º grado "Campo de Montiel" que agrupa a 8.000 socios

de recepción totalmente pavimentado, dos líneas de limpieza, lavado y prensado, dos tolvas de almacenamiento de ochenta toneladas y las correspondientes cintas sinfines de conexión, así como dos líneas com-

pletas de extracción a dos fases y diecisiete depósitos de acero inoxidable de 55.000 kilos cada uno,

según informa la Junta a través de una nota de prensa, en la que se recoge que la subvención recibida por la cooperativa ha sido de 86 millones.

La producción media de la cooperativa, dependiendo de los años ya que cada año varía dependiendo de la situación de la campaña de aceituna, es de unos 3.000.000 de kilos de aceituna, que en aceite viene a significar unos 700.000 kilos de aceite.

Aunque la facturación de la empresa depende del precio que llegue a alcanzar

en cada campaña el kilo de aceite, se calcula que su facturación media puede ser de unos 350 millones.

Aunque su principal actividad es la de producir aceite, también presta otros servicios a los socios.

La cooperativa "Virgen del Valle" agrupa a más de 1.200 socios del Viso del Marqués, Almuradiel y San Lorenzo de Calatrava y está integrada en la cooperativa de segundo grado "Campo de Montiel", que agrupa a ocho cooperativas y alrededor de 8.000 socios. La sede de esta última se encuentra

El edificio de Airtel en Toledo empezará su actividad el próximo mes

GICAMAN está ultimando este edificio, cuyo presupuesto final ha superado los 1.000 millones de pesetas

A.I.M.
C-LM

El edificio de Airtel en el barrio de Santa María de Benquerencia o polígono de la capital regional estará ya terminado en el mes de febrero y la compañía telefónica podrá iniciar su actividad ese mismo mes.

La empresa Gerencia de Infraestructuras de Castilla-La Mancha S.A. (GICAMAN) ha sido la encargada de realizar este edificio que ocupa una extensión finalmente de 9.700 metros cuadrados, según aseguró a este semanario el director

gerente de dicha empresa, Roberto López.

En principio, Airtel empezará a utilizar 7.000 metros cuadrados que están equipados y el resto se irán acondicionando a medida que la compañía vaya desarrollando todos los proyectos que tiene previsto en estas instala-

ciones, que incluyen el más moderno Centro de Atención al Cliente de Airtel.

Aunque en principio el presupuesto de este edificio, que será propiedad de GICAMAN, era de 700 millones de pesetas, al final se han ampliado hasta superar los 1.000

millones de pesetas. Este incremento se debe a que se han ido adecuando a las necesidades que Airte, a su vez, ha ido demandando, explicaba López.

Las obras se han realizado en un año pero como se recordará Airtel está utilizando desde marzo del año pasado un edificio en

el polígono, también perteneciente a la Junta, que se utiliza como Centro de Atención al Cliente en la actualidad.

El empleo creado hasta ahora por Airtel en Toledo ha sido de más de cien personas pero el objetivo es llegar hasta las quinientas personas.

OPINION

ANA I. MOREIRA

Esperando la Ventanilla Unica

El pasado lunes representantes de los registradores de la propiedad en la región y de las Cámaras de Comercio mantenían una reunión con la consejera de Economía para explicarle la iniciativa de crear una Ventanilla Unica Empresarial y de ir avanzando en la reducción de los trámites a la hora de crear una empresa. Esta reunión me ha traído a la memoria que no es la primera vez que esta iniciativa ha sido objeto de una noticia en nuestro medio de comunicación. Así, echando un vistazo a lo publicado he encontrado que en los dos años y pico que lleva en la calle este semanario, hemos hablado, como mínimo, dos veces (la primera en noviembre del 99) de la iniciativa de las Cámaras de Comercio de Castilla-La Mancha de poner en marcha una Ventanilla Unica Empresarial. En ambas noticias hemos recogido la importancia que tendría esta Ventanilla y que además sería regional pero a fecha de hoy, y a juzgar por lo que nos encontramos, es poco lo que se ha hecho al respecto. A nadie se le escapa que la iniciativa es muy buena y que reduciría en buena parte los trámites y papeletos que una persona que quiere crear una empresa tiene que dar de un organismo a otro. Y mientras seguimos hablando de lo buena que es la idea que no acaba de ejecutarse, ya nadie se atreve a dar fechas de inicio de funcionamiento de dicha Ventanilla. En fin, seguiremos esperando, pero lo que está claro es que como los propios representantes empresariales no se esfuerzan en este empeño, la proverbial burocracia de la Administración irá a remolque de lo que los primeros quieran plantear.



Se celebraron en la capital conquense y en diferentes municipios de la provincia

La Cámara conquense organizó 34 cursos en 2000

CÉSAR ARMUÑA
Cuenca

La Cámara de Comercio e Industria de Cuenca impartió a lo largo del pasado año 2000 un total de 34 cursos de formación, que se desarrollaron tanto en la capital conquense como en distintos municipios de la provincia, a los que asistieron un total de 481 alumnos, según datos facilitados el Departamento de Formación de la institución cameral.

De acuerdo con estos datos, los cursos celebrados se repartieron a partes iguales entre los dos semestres del año, puesto que en ambos se impartieron 17, si bien los que se desarrollaron en el segundo semestre contaron con una mayor asistencia de alumnos con un total de 274, frente a los 207 que participaron en los organizados en el primer semestre de 2000.

Además, hay que tener en cuenta que casi la mitad de los cursos que se impartieron en el primer semestre del año habían comenzado en el ejercicio de 1999, concretamente ocho, en los que participaron 101 alumnos, mientras que los nueve restantes que comenzaron ya en el año 2000 tuvieron una participación de 106 alumnos.

Los cursos organizados en el año 1999 que finalizaron en 2000 fueron de turismo rural; gestión comercial de la empresa; nóminas y Seguridad Social; gestión

Aunque se celebraron a partes iguales entre los dos semestres acudieron más alumnos al segundo



La Cámara de Cuenca ha desarrollado una intensa actividad formativa a lo largo del pasado año.

comercial y marketing de seguros; desarrollo informático en la empresa; contabilidad informática; incorporación a la empresa agraria y gestión tributaria en la empresa. Estos cursos se impartieron respectivamente en las localidades de Bete, La Almar, Huete, Mota del Cuervo, Valera de Abajo, Valverde del Júcar, Fuente de Pedro Naharro y Cuenca.

A su vez, en los iniciados en el primer semestre de 2000 se impartieron las materias de secretariado informático; aplicaciones informáticas a la

gestión empresarial; aplicaciones informáticas a la gestión contable; la contabilidad de la empresa; paquete informático de aplicaciones de gestión empresarial; nóminas y Seguridad Social con soporte informático e Internet, celebrados en los municipios de Casas de Benítez, Minglanilla, Las Mesas, Cuenca capital, Casasimarro, Landete y Fuente de Pedro Naharro.

Por último, los cursos impartidos en el segundo semestre del año 2000 correspondieron a iniciación a

Internet; aplicaciones informáticas a la gestión empresarial; sistema fiscal y procedimientos tributarios; gestión informática; paquete informático de gestión empresarial; Internet; planificación de la empresa; finanzas; contabilidad; secretariado informático; iniciación a la cata de vinos; redes telemáticas y cuatro cursos básicos de prevención de riesgos laborales.

Los cursos del segundo semestre se desarrollaron al igual que los anteriores en varias localidades de la provincia, que en este caso fueron la propia capital; Talayuelas; Valverde del Júcar; Villalba del Rey; San Clemente; Quintanar del Rey; Motilla del Palancar; Tarancón y Las Pedroñeras.

“ ”
Casi la mitad de los cursos que se impartieron en el primer semestre del año habían comenzado en 1999

Piden agilización en las conexiones del Polígono del Henares

Actualmente la Demarcación de Vías del Estado está ejecutando una vía de servicio

J. M. MIRANDA
Guadalajara

El senador del Partido Socialista Obrero Español (PSOE), Juan Pablo Herranz, ha pedido al Ayuntamiento de Guadalajara que inicie de manera inmediata las gestiones para construir la vía de conexión que enlace el polígono industrial del Henares con la vía de servicio que la Demarcación de Carreteras del Estado está ejecutando en la actualidad y que unirá las zonas industriales de

Azuqueca de Henares, Alovera y Cabanillas del Campo.

Esta sugerencia del senador socialista por Guadalajara se produce a tenor de la respuesta ofrecida por el Gobierno a una pregunta parlamentaria sobre la superficie de suelo industrial, que en la actualidad está disponible en los términos de Marchamalo y Guadalajara, y que es propiedad de la Sociedad Estatal de Promoción y Equipamiento del Suelo (Sepes).

Para este parlamentario es esencial que se acometa de manera urgente este proyecto, porque de no hacerse el polígono industrial del

Henares estará condenado al aislamiento en el ámbito del Corredor y sus posibilidades de competitividad se verían bastante mermadas.

Según Herranz, “el gesto de menosprecio que el alcalde de Guadalajara, José María Bris, recibió de sus compañeros en el Congreso y en el Senado, que con su voto en contra impidieron

“ ”

La Sepes cuenta con una reserva de 50 hectáreas de suelo industrial en este Polígono

que el Ayuntamiento de la capital alcarreña negociase con el Ministerio de Fomento la posibilidad de suscribir un convenio de colaboración

que hiciese posible esta iniciativa, le obliga ahora a buscar nuevas fórmulas de financiación y a negociar en otros foros la ejecución de esta vía de conexión, que está siendo reivindicada de forma insistente desde diversos ámbitos sociales y económicos.

Por lo que se refiere a la respuesta que el Gobierno ofrecía sobre la disponibilidad de suelo industrial en el Polígono del Henares, dice que según el PGOU la Sepes cuenta en la actualidad con una reserva de suelo urbanizable de uso industrial de unas 50 hectáreas, ubicadas en su totalidad dentro del término de Marchamalo.

Los comerciantes de Cuenca, contra la instalación de una gran superficie

CÉSAR ARMUÑA
Cuenca

La Asociación Provincial de Comercio de Cuenca se ha mostrado contraria a la implantación de la nueva gran superficie comercial en la capital conquense que quiere construir el grupo inmobiliario "Promodeico S.A.", en las alegaciones que ha enviado a la Dirección General de Turismo, Comercio y Artesanía de la Consejería

de Industria y Trabajo, porque considera que iría en contra de la Ley de Comercio Minorista de Castilla-La Mancha.

En dichas alegaciones se argumenta que Cuenca tiene equipamiento comercial más que sobrado para sus necesidades; que la implantación de la nueva gran superficie no supone un aumento de la competencia sino que al contrario la reduce y que tendrá

una repercusión social y económica negativa porque provocará la desaparición de empresas pequeñas y la destrucción de empleo, según explica el secretario de la Asociación Provincial de Comercio, José Antonio Arias.

Las alegaciones se han presentado de acuerdo al contenido de la Ley de Comercio Minorista, que establece que hay que tener

en cuenta una serie de consideraciones a la hora de conceder la licencia comercial específica a una nueva gran superficie comercial, entre las que se encuentran la existencia o inexistencia en el lugar donde quiere instalarse de equipamiento comercial adecuado a las necesidades de la población o los efectos del establecimiento de esa gran superficie sobre la estructura comercial de la zona.

La Copeg organiza una jornada sobre la ISO

J. M. MIRANDA
Guadalajara

La Confederación Provincial de Empresarios de Guadalajara (COPEG) ha celebrado una jornada informativa sobre la norma de calidad ISO 9000 : 2000. Al acto asistieron responsables de las empresas que disponen de certificados o que están implicadas en el proceso de implantación de estos sistemas.

En la jornada, organizada por la COPEG en colaboración con la Asociación Española de Normalización y Certificación Aenor y la consultora Angor S.L. se dio a conocer al sector empresarial los cambios de la ISO 9000 y las actuaciones que Aenor prevé para la transición a las nuevas normas, así como las modificaciones de la ISO.

Reestructuración en el Consejo de Administración de Puertas Docavi S.A.

ANA I. MOREIRA
Villacañas (Toledo)

La empresa Puertas Docavi S.A., situada en Villacañas (Toledo) ha llevado a cabo una reestructuración de su Consejo de Administración así como una reducción y posterior ampliación de capital.

Según han manifestado a este diario fuentes sindicales, en el Consejo de Administración de Puertas Docavi han entrado miembros del grupo Chueca Goitia a través de la sociedad Valdeazores.

Asimismo, en el Boletín del Registro Mercantil del pasado 8 de enero se recoge el cese del consejero Claudio Jiménez Guinea y el nombramiento de otros seis consejeros, a saber; Rafael Fayos; Manuel Romero; Rogelio Leal; Lucio Espada; José Ramón García de Yébenes y Jesús Checa.

En el mismo Boletín se recoge que la Sociedad para el Desarrollo Industrial de Castilla-La Mancha (Sodicaman) ha cesado, también, como consejero de esta empresa. En este sentido, el director general de Sodicaman, José Luis Romero, confirmó a este semanario la dimisión de esta sociedad como consejeros de Docavi, aunque siguen participando en el capital social de la empresa con unos 150 millones de pesetas.

En la junta general de accionistas celebrada el pasado 16 de noviembre, Puertas Docavi S.A. procedió, en primer lugar, a una reducción de capital social en casi 468 millones de pesetas, hasta la cifra de 164.256.800 pesetas, al disminuir el valor nominal de las 63.200 acciones de la sociedad hasta las 2.599 pesetas cada una. El objetivo de esta reducción es dotar la reserva indisponible.

De forma simultánea se acordó ampliar el capital social en poco menos de 386 millones hasta alcanzar la cifra final de 549.961.395.

Puertas Docavi S.A., que cuenta con unos 400 empleados y lleva unos dos años funcionando, atravesó el pasado año una complicada situación que podría superarse con la llegada de la sociedad Valdeazores.



Opciones:
• 1.500 ptas (con manuales, CD, caja y gastos de envío)
• Gratuito (CD por correo y manuales en formato Word)

PROMOCIÓN SUSCRIPTORES DE ECONOMÍA Y EMPRESAS

Grupo de Empresas de Comunicación **EL DIA**



Captura de otros documentos

Opción Doble Stock

Euro/ Ptas/ Divisas

Columnas a visualizar

Anticipos

Gestión Punto Verde

Teclas F consultas rápidas

Ventanas de desglose

FACTURADO

CARACTERÍSTICAS GENERALES.

- Aplicación enteramente SQL.
- Multiempresa.
- Grupos empresariales compartiendo ficheros.
- Euros - Pts - Divisas.
- Garantías y N° de Serie.
- Precios de venta por intervalos.
- Hasta 99 tarifas de venta.
- Base de datos de Mejor precio de Compra.
- Agencias de Transporte.
- Direcciones de Envío.
- Punto verde.
- Doble Stock
- Cajas
- Anticipos Clientes y Proveedores.
- Enlace contable con las contabilidades más populares.
- Libre definición de campos de ficheros maestros.
- Gestión completa de Cobros.
- Gestión completa de Pagos.
- Confección de Remesas en Papel y Diskette.
- Estadísticas de Beneficios.
- IRPF. Retenciones en Compras y Ventas.

REQUERIMIENTOS

- PC Pentium (recomendado 350 o superior).
- Microsoft Windows 9x, NT 4.0 o superior.
- 64 Mb RAM.
- 150 Mb de espacio libre disco duro.
- Unidad de CD-ROM 6x o superior.
- Tarjeta gráfica VGA 800x600.

ECONOMÍA Y EMPRESAS

ofrece a sus suscriptores la posibilidad de recibir el programa **GESTIÓN5 SQL**. Sólo hasta el 15 de febrero de 2001. El producto no tiene limitación alguna con respecto a su versión comercial. Es una oferta exclusiva de **EL DIA**. Se concede el uso de 1 licencia.

- Formulario a rellenar (sólo para suscriptores de **ECONOMÍA Y EMPRESAS**)
- 1. Medio del **Grupo EL DIA** por el que conoció la Promoción: a) **EL DIA de Cuenca** b) **EL DIA de Toledo** c) **EL DIA de la Mancha** d) **ECONOMÍA Y EMPRESAS**.
- 2. N° Suscriptor de **ECONOMÍA Y EMPRESAS**.
- 3. Nombre:
- 4. Empresa:
- 5. Cargo:

- 6. Dirección:
- 7. Población:
- 8. C Postal:
- 9. Provincia:
- 10. Actividad de la Empresa:
- 11. Teléfono de Respuesta:
- 12. E-mail de respuesta (obligatorio Fax o E-mail):
- 13. Fax de respuesta (obligatorio Fax o E-mail):

(SI DESEA SUSCRIBIRSE Y RECIBIR GRATIS ESTE PROGRAMA RELLENE EL BOLETÍN DE SUSCRIPCIÓN)

BOLETÍN DE SUSCRIPCIÓN

FORMA DE PAGO

- PRECIO ANUAL: 8.000 pesetas**
- Talón bancario
- Giro o transferencia
- Domiciliación bancaria

NOTA: Esta suscripción tendrá carácter anual, salvo orden expresa en contra, sin la cual quedará automáticamente renovada.

Banco o Caja de Ahorros
 Oficina
 Nombre del titular
 CIF/DNI
 Dirección
 Población Telf.
 Firma autorizada _____

ECONOMÍA Y EMPRESAS

RECIBO BANCARIO

Muy Señor mío: Le ruego se sirva cargar en mi Cuenta Corriente / Libreta de Ahorros, los recibos que le sean presentados por **ECONOMÍA Y EMPRESAS** en concepto de Contrato de Suscripción

ENTIDAD	OFICINA	D.C.	Nº CUENTA
---------	---------	------	-----------

✓ Si Vd. desea suscribirse por correo, rellene este cupón y envíelo a: **ECONOMÍA Y EMPRESAS**. Apartado de Correos, 139. Cuenca. Tan pronto nos llegue le comenzaremos a enviar el periódico.

EMPRENDEDORES DE LA REGION

MÓNICA MORENO
Guadalajara

En 1997 Emilio Díaz, gerente del Centro Geriátrico Manantial S.A., decidió promocionar y construir una residencia geriátrica en Guadalajara, que comenzó a funcionar el 15 de diciembre de 1998 en la capital alcazarina. Apenas han pasado tres años desde sus comienzos y la sociedad Centro Geriátrico Manantial S.A. ya tiene proyectos para ampliar la residencia geriátrica Virgen de la Salud.

En 1998 la sociedad que gestiona Emilio Díaz compró la superficie para ampliar la residencia que actual-

mente cuenta con una superficie de 2.300 metros cuadrados construidos y la ampliación

supondría 3.000 metros cuadrados más, a los que hay que añadir el espacio destinado para jardines y zonas verdes. Según Emilio Díaz está previsto que en el primer trimestre del año 2002 entre en explotación si se cumplen todas las previsiones y supondrá una inversión entre la ejecución material y el equipamiento de las instalaciones de 300 millones de pesetas.

Ha recibido en el 2000 el premio al mejor empresario que otorga AJE de Guadalajara

Emilio Díaz ampliará una residencia geriátrica en el 2002

La empresa Centro Geriátrico Manantial, que gerenta este empresario de Guadalajara, invertirá 300 millones en el proyecto

Este joven empresario, de 37 años de edad, ha recibido en el año 2000 el premio al mejor empresario de la Asociación de Jóvenes Empresarios de Guadalajara, por este proyecto de la residencia geriátrica, que supondrá la generación de muchos puestos de trabajo.

"Este proyecto nace de una ilusión personal que junto con la confianza de los socios que componen la sociedad atien-

den esta oportunidad de negocio. Hasta ahora los resultados han sido muy positivos, de hecho ya tenemos muchos planes de futuro", afirma Emilio Díaz. Desde que se decidió, el crecimiento ha sido muy importante y hasta el momento la ocupación de las plazas está al 100%. "En el primer mes de explotación tan sólo tenía 4 residencias, pero la ilusión hizo que no decayera y tuviera esperanza. Al final el tiempo nos ha dado la

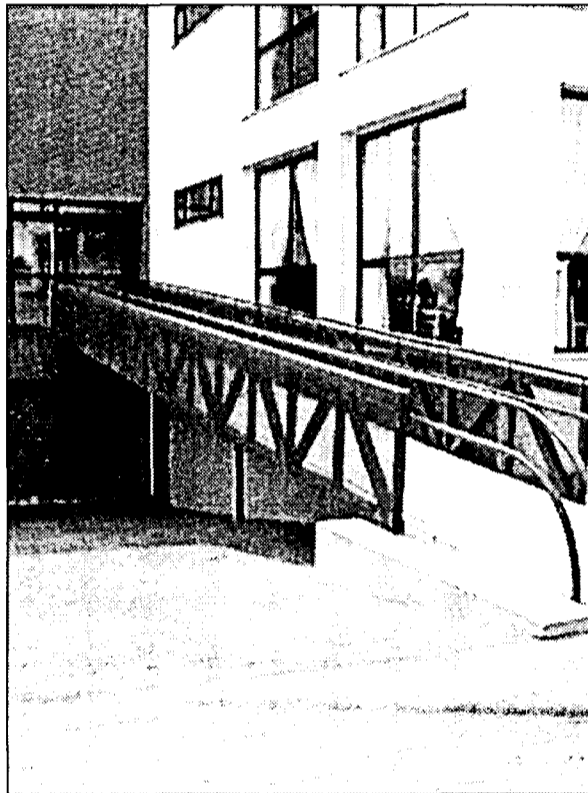

En las imágenes, dos vistas de la Residencia Geriátrica Virgen de la Salud en Guadalajara.

razón", comenta Emilio Díaz.

En la residencia geriátrica Virgen de la Salud trabajan actualmente 39 personas, número que una vez se lleve a la ampliación se incrementará hasta 80 profesionales. La residencia cuenta con 88 plazas y llegará hasta las 200, siendo los principales residentes proceden de Guadalajara y Madrid.

PRINCIPALES DATOS

•Empresa:	Centro Geriátrico Manantial S.A.
•Responsable:	Emilio Díaz
•Actividad:	Residencia Geriátrica
•Dirección:	C/ Francisco Arítio, 111
•Teléfono:	949 20 80 78
•Localidad:	Guadalajara
•Personal:	39
•Fecha de constitución:	1997

"Nosotros intentamos ofrecer un plan de atención a nuestros residentes donde sus necesidades físicas, asistenciales, familiares y sociales están cubiertas, como asistencia sanitaria 24 horas, asesoramiento social y terapia ocupacional, entre otros", señala el gerente de la sociedad, Emilio Díaz.

Contactos para conseguir la puesta en marcha de una Ventanilla Única

A.I.M
Toledo

El decano autonómico del Colegio de Registradores de la Propiedad, Eduardo J. Martínez, y el presidente de la Cámara de Comercio de Toledo, Jesús Santolaya, se han reunido con la consejera de Economía, María Luisa Araújo para exponerle la idea de poner en marcha una Ventanilla Única Empresarial y de ir simplifican-

do, en la medida de lo posible, los trámites para la constitución de una empresa.

Santolaya explicó a este semanario que en dicha reunión habían hecho mención a aquellas cuestiones que son competencia del Gobierno autonómico.

Entre estas se encuentra el trámite en el que una vez que se registra el nombre de una empresa, el interesado debe ir a una entidad banca-

ria a ingresar el dinero correspondiente, y volver nuevamente al registro. En este sentido, se ha solicitado que se pueda liquidar el pago en una cuenta bloqueada en el propio registro mercantil.

La responsable de Economía ha asegurado que va estudiar esta posibilidad detenidamente para que las medidas que se adopten estén dentro de la legalidad.

La consecución de la Ven-

tanilla Única en la región implica a más colectivos y administraciones, por lo que esta reunión se puede interpretar como una toma de contacto más para este fin y la primer encuentro con la consejera en este sentido.

En el futuro tendrán que desarrollarse nuevos encuentros con profesionales y con otras administraciones para poder perfilar más esta iniciativa.



La reunión tuvo lugar en la Consejería de Economía.

ARCHIVO

JAVIER POZO



MÓNICA MORENO
C-LM

La visita a los museos de Castilla-La Mancha, sin tener en cuenta el Museo de Santa Cruz que con la exposición Carolus ha rebasado todas las cifras de visitantes, han superado los 500.000 visitantes, cifra inferior si se compara con el año 1999 que registró más de 600.000, motivado principalmente por la apertura del Museo de las Ciencias de Cuenca. Sin embargo si se tienen en cuenta los 213.000 visitantes que ha acogido el Museo de Santa Cruz durante la exposición Carolus, el número de visitas se incrementa con respecto al 99 en más de un 15%.

El centro cultural que ha acogido más afluencia de público durante el año que acaba de finalizar ha sido el Museo de las Ciencias que ha registrado cerca de 95.000 visitantes, según fuentes del citado museo. Le sigue el provincial de

Guadalajara con 65.466 y el provincial de Albacete con 37.127, según los últimos datos facilitados por la Consejería de Cultura.

En lo que respecta al Museo de las Ciencias de Cuenca el número total de turistas ha sido menor que en el año 1999, aunque comparando los meses, desde junio hasta diciembre las cifras han sido similares en los dos años.

Del total de visitantes el 70% corresponde a personas individuales y el 30% a colectivos, mayoritariamente de centros educativos.

Otro de los centros culturales con más afluencia de público en el 2000 ha sido el Museo Provincial de Guadalajara, que ha

“ ”
El Provincial de Guadalajara ha aumentado su público en un 32% con respecto al 99

En Albacete, Guadalajara y Ciudad Real se busca consolidar el público de la provincia

El Museo de las Ciencias encabeza la lista de los museos más visitados

En el año 2000 el número de visitantes a estos centros culturales, sin tener en cuenta la exposición Carolus, ha superado los 500.000



El Museo Provincial de Guadalajara, en el Palacio del Infantado, ha sido el segundo más visitado en 2000.

registrado 65.000 visitantes, un 32% más que en el 99. "El balance ha sido espectacular y hemos rebasado todas las previsiones. La razón principal fueron las exposiciones temporales que ha acogido

el museo, representando el 50% de las visitas totales", comenta el director del Museo Provincial de Guadalajara, Enrique de Álvaro.

Según de Álvaro, los visitantes del museo se

dividen en dos grupos fundamentalmente. Las exposiciones temporales son visitadas por personas de Guadalajara y provincia y las permanentes por turistas de fuera de la provincia.

"En el año 2001 no esperamos incrementar mucho más las cifras de 2000 aunque sí intentaremos consolidar la cifra y fidelizar el cliente, sobre todo con las exposiciones temporales", manifiesta Enrique de Álvaro.

En Albacete, Guadalajara y Ciudad Real, ciudades en las que el turismo no tiene especial relevancia como en Toledo y en Cuenca, los museos enfocan las actividades de éstos hacia un público de la zona, con exposiciones temporales.

En lo que respecta a los museos que no están las capitales de provincia el que más público recibió fue el de Calatrava La Nueva con 28.373 y las ruinas romanas de Segóbriga con 27.324.

HOTEL ***

RAFAEL PIRAMIDES

Ubicado en el Madrid castizo y cultural

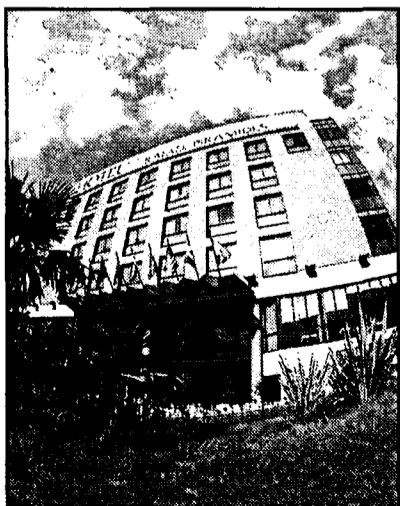

Dispone de:

- 93 habitaciones, 9 de ellas tipo suite.
- Habitaciones con TV., caja fuerte, aire acondicionado, amplia mesa de trabajo, secador de pelo y línea de modem.

Servicios:

- Bar-Hall
- Cafetería "Pirámides"
- Restaurante "Los Pinceles".
- Salón "Acuarela"
- 100 plazas de garaje

Información Turística:

Atendida por personal cualificado, con una base de datos de los acontecimientos culturales, deportivos y lúdicos a celebrar en Madrid.

HOTEL *** RAFAEL PIRAMIDES Pº de las Acacias, 40 - 28005 Madrid. Telf. 91/517 18 28 - Fax: 517 00 90

Los fondos, procedentes del Proder II y Equal, fomentarán el desarrollo turístico

La Asociación de Calatrava prevé invertir 1.700 millones

ÁNGELES S. INFANTES
Ciudad Real

La Asociación para el Desarrollo del Campo de Calatrava se plantea como objetivo fundamental realizar un plan de desarrollo integral de la zona para las verdaderas riquezas de los municipios que la integran. Esta asociación se plantea optar a fondos europeos del Programa Proder II y de la Iniciativa Comunitaria Equal buscando el desarrollo de la zona generando riqueza y empleo. Así lo han destacado los responsables de la misma en el acto de presentación de esta recientemente creada asociación.

La Asociación está preparando un Plan Estratégico de Desarrollo del Campo de Calatrava (2000-06) en el que se contienen las actuaciones que se van a llevar a cabo en distintos sectores y con el que se concurrirá a la convocatoria del Proder II de la que se espera recibir unos 1.700 millones de pesetas. Ya se ha presentado ante la Administración regional un avance de este programa.

Según señalaba el gerente de esta entidad, Carlos Corella, el turismo cultural, el sector agroalimentario, las nuevas tecnologías y los sectores

El turismo cultural, el sector agroalimentario y nuevas tecnologías centrarán las inversiones

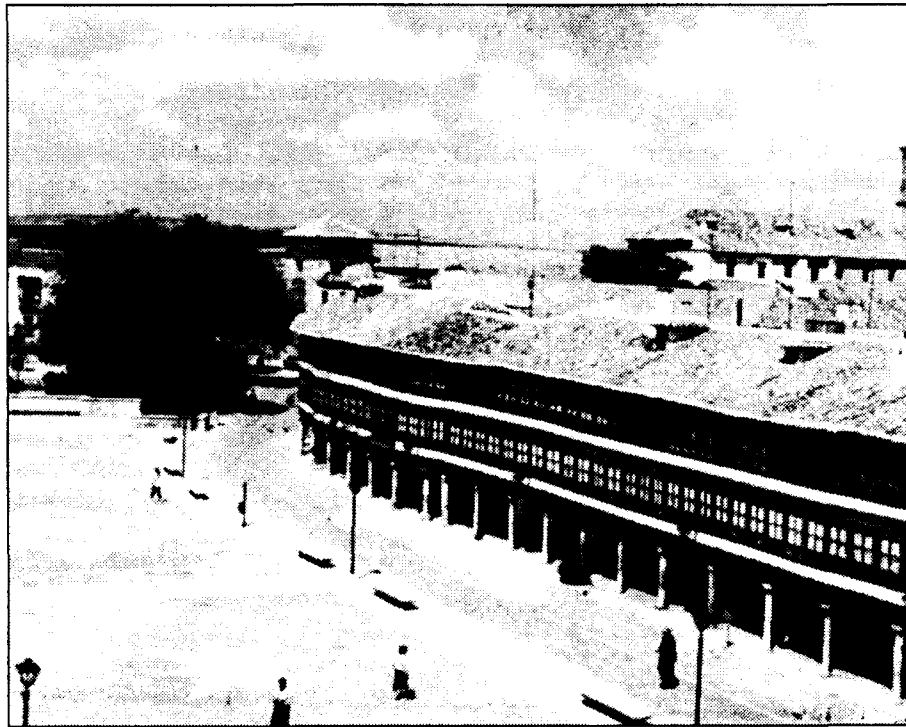

Doce municipios, entre ellos Almagro, integran la Asociación para el Desarrollo de Calatrava.

más desfavorecidos, como la mujer, los inmigrantes o los discapacitados, serán las líneas estratégicas en las que va a profundizar la Asociación.

El ámbito territorial de la Asociación coincide con el de las localidades que componen la Mancomunidad Municipios del Campo de Calatrava, que suman unos 43.000 habitantes: Almagro, Bolaños, Miguelturra, Torralba, Carrión, Ballesteros, Aldea del Rey, Granátula, Valenzuela, Pozuelo,

Villanueva de San Carlos y Villar del Pozo.

Además de estos ayuntamientos, forman parte de ella la Asociación de Familias y Mujeres del Ámbito Rural (Amfar), la Unión General de Trabajadores (UGT), la Unión Provincial de Comisiones Obreras (CC.OO), la Asociación Acciones Integradas de Desarrollo (AID), la Federación Empresarial de Castilla-La Mancha de Economía Social (Fecmes), la Asociación de Familias y Mujeres del Medio

Rural (Afammer), la Asociación Agraria Jóvenes Agricultores de Ciudad Real (Asaja), la Federación de Asociaciones de Discapitados Cocemf-Oretania y la Confederación Provincial de Empresarios (Ceo-Cepyme).

Entre los objetivos que se ha fijado la Asociación, también se encuentran potenciar una conciencia comarcal de Calatrava, que consolide la base territorial en el que se va a asentar el programa de desarrollo.

Los cosos de Almadén y Santa Cruz de Mudela serán Histórico Monumentales

A. S. INFANTES
Ciudad Real

Las plazas de toros, situadas en los municipios ciudadreales de Almadén y Santa Cruz de Mudela, han iniciado un proceso para conseguir que estos cosos taurinos, junto con los de Béjar en Salamanca y Campofrío en Huelva, sean declaradas plazas histórico-monumentales.

Los representantes de

los cuatro municipios que pretenden obtener esta "calificación" han mantenido un primer encuentro en Santa Cruz de Mudela para sentar las bases de los trámites que se deben realizar para la consideración de estas plazas como histórico-monumentales. Todas las plazas que aspiran a conseguir esta calificación, con el objetivo de relanzarlas turística y taurina-

mente, son plazas de tercera categoría y que deben cumplir dos requisitos fundamentales: su construcción debe ser anterior al año 1799, por tanto del siglo XVIII y además ser plazas que ya tengan algún tipo de consideración como "bienes de interés cultural", por ejemplo es el caso de la plaza de toros de Almadén que fue declarada en el año 1979 monu-

mento histórico-artístico nacional.

Las dos plazas de toros que optan a esta declaración tienen características estructurales especiales, ya que la plaza de toros de Almadén es de forma hexagonal y la de Las Virtudes de Santa Cruz de Mudela es cuadrada, algo que sin duda alguna ha tenido en cuenta la Federación Taurina Española.

Sigüenza se gastará 8,5 millones en Fitur

Acude con su propio stand y sin compartir con otros municipios

JUAN M. MIRANDA
C-LM

La Localidad del Doncel decidía finalmente hace algunos meses acudir de manera independiente a la Feria de Turismo Internacional, celebrada en Madrid, (Fitur), en vez de hacerlo de forma conjunta con el resto de los municipios de la provincia y de instituciones como la propia Diputación.

Este hecho ya ha recibido las primeras críticas desde el PSOE, para quien la presencia de Sigüenza en Fitur 2001 sólo contribuirá a solapar la oferta turística de la provincia y por extensión, de Castilla-La Mancha. Según los socialistas, el alcalde de Sigüenza, Octavio Puertas, sólo concibe el escaparate de la ciudad del Doncel como una competición en lugar de buscar la cooperación en el stand conjunto.

Además, el coste que ello va a tener va a suponer un "varapalo" en las arcas municipales del Ayuntamiento, ya que se dispara hasta los ocho millones y medio de pesetas, según ha asegurado el concejal del PSOE-Progresista en el Consistorio, Francisco

Domingo, que es también representante de la Diputación en el Patronato Municipal de Turismo.

Como novedad de este año figura la leyenda que se va a poder leer en el stand con la lista de las 28 pedanías que dependen del Ayuntamiento seguntino, "algo que resulta de un atrevimiento y una desfachatez descarada", según los socialistas.

Una vez más, invitan al alcalde seguntino a "desechar la idea de que Sigüenza sea el ombligo del mundo en materia de turismo y se comporte como si se tratase de un cantón independiente", así lo ha reclamado en la reunión del Patronato Municipal de Turismo el representante socialista.

Desde PSOE-Progresista se pide más coherencia al alcalde y la posibilidad de que "no desperdicie" ahorrarse hasta el 30% de los costes compartiendo espacios comunes con otros municipios e instituciones de la provincia y beneficiándose del despliegue publicitario y del potencial atractivo turístico de ciudades como Toledo y Cuenca.

La Pasión de Hiendelaencina, Fiesta de Interés

JUAN M. MIRANDA
C-LM

La Pasión Viviente de Hiendelaencina cumple con los requisitos que ha exigido el Gobierno regional para ser considerada y declarada Fiesta de Interés Turístico regional, logro que aparecerá publicado muy pronto en el Diario Oficial de Castilla-La Mancha, así lo ha asegurado en Guadalajara el delegado de Industria y Trabajo, Luis Santiago Terraseca.

Para Terraseca es una satisfacción que la representación de la Pasión Viviente sea declarada Fiesta de Interés Turístico regional ya que en lo que va a suponer también un

beneficio para el desarrollo de la localidad y de toda la comarca, que seguramente verá incrementarse en turismo del pueblo y de la provincia en general.

Cada año la celebración de este acto suele congrega a un gran número de personas en la localidad cifra suele rondar los 4.000 visitantes frente a los 150 habitantes que tiene el municipio.

Se trata de una fiesta que se celebra desde 1972 cada Viernes Santo, y que consiste en la representación de la Pasión de Cristo. El texto sigue el relato evangélico, aunque cada año suele contar también con improvisaciones.

Caja Madrid prevé crecer en 80.000 millones durante el año 2001

ALICIA SÁNCHEZ
C-LM

Un 60% de este crecimiento vendrá a través de los depósitos captados y un 40% de inversiones que la entidad realizará con clientes de la región

Caja Madrid ha presentado a todos sus directores de oficina, directores de zona y staffs de Castilla-La Mancha y Extremadura el Plan Táctico 2001 con el que la entidad se ha marcado unos objetivos de crecimiento en su volumen de negocio de 80.000 millones, que serán aproximadamente un 60%

proviene del RAC,s y 220.000 millones de inversiones.

Además, se ha consolidado una intensa actividad en la prestación de productos y servicios financieros mediante una red que cuenta ya con 145 oficinas (127 en Castilla-La Mancha y 18 en Extrema-

“ ”

La Caja presentó a más de 150 de sus trabajadores el Plan Táctico para 2001

de recursos de depósitos y un 40% de inversión. La reunión, a la que asistieron más de 150 personas, tuvo lugar en la sede de la Federación Empresarial Toledana.

dura). El número de clientes de la entidad ha crecido el pasado ejercicio un 3,7% respecto al año anterior,

“ ”

El margen neto de la entidad creció un 42% en 2001 para alcanzar los 4.724 millones

32% en su volumen de negocio en el año 2000.

De estos 600.000 millones de pesetas 384.000

contabilizando un total de 694.000 clientes, de los cuales 600.000 son de Castilla-La Mancha, "o lo que es lo mismo -señalaba el director de Negocio de

Caja Madrid en Castilla-La Mancha y Extremadura, Esteban Gómez Cebreiros-, de tres castella-



Más de 150 trabajadores de Caja Madrid asistieron a la presentación del Plan Táctico 2001.

no-manchegos uno es cliente de la entidad".

Por otro lado, el margen de explotación de Caja Madrid en Castilla-La Mancha se ha visto incrementado el pasado ejercicio hasta alcanza la cifra de 5.681 millones de pesetas. El margen neto ha sido de 4.724 millones de pesetas, experimentando un incremento del 42%.

Cebreiros explicó a su público que la entidad te-

nía que buscar la "excelencia en el mensaje" para desarrollar el proyecto estratégico de la Banca Comercial, inscrito en una ambicioso Plan que se extiende hasta el 2003.

Uno de los movimientos más significativos que ejecutarán este año las oficinas de Caja Madrid de la región será el de invertir todo el pasivo que se capte, con el objetivo de alcanzar en su balance de 2001 los

700.000 millones de pesetas.

Haciendo balance del año, el director de negocio señaló como puntos fuertes de la entidad los objetivos alcanzados en el apartado del margen de explotación, sobrepasados en un 133%, la contención de costes y las campañas comerciales.

Como puntos débiles se analizaron el RAC's, inversión y comisiones así como el margen de clientes.

Rural Toledo y olivareros suscriben un convenio por 5.000 millones

REDACCIÓN
Toledo

La Asociación de Industriales de Aceite de Oliva del Centro de España y Caja Rural de Toledo han suscrito un convenio financiero por valor de cinco mil millones de pesetas destinadas al desarrollo, ampliación y creación de empresas oleícolas. La Asociación está integrada por almazaras ubicadas en las provincias de Ciudad Real, Guadalajara, Cuenca, Ávila, Madrid y Toledo.

Eladio Rodríguez Calvo, por parte de los productores de aceite, y Andrés Gómez Mora, en representación de la Entidad financiera, firmaron este acuerdo que posibilitará a los socios oleicultores la posibilidad de acceder a una financiación preferencial que cubra las necesidades propias de su actividad empresarial. El convenio recoge como destinos de la inversión todas aquellas que se efectúen en activos fijos y de explotación, leasing mobiliario compra o construcción inmobiliaria, financiación de circulante, anticipos, descuento comercial y avales.

F. J. LLANA NIETO
C-LM

CCM adelanta la financiación del Programa de Becas de la Junta

La entidad financiera otorgará a la Consejería de Industria un "crédito subvencionado" de 850 millones de pesetas

El presidente de Caja Castilla-La Mancha (CCM), Juan Pedro Hernández Moltó, ha firmado un convenio de colaboración con la consejera de Industria y Trabajo, Araceli Muñoz, en virtud del cual, la entidad de ahorros adelantará la financiación del Programa de Becas en Empresas del Gobierno de Castilla-La Mancha correspondiente a la convocatoria de 2000 y que se extenderá a lo largo del presente año.

Según explicaba Hernández Moltó, el acuerdo alcanzado con Industria supone la concesión de un crédito subvencionado que asciende a cerca de 850 millones de pesetas y se enmarca en la política de la Caja de "colaborar con el tejido empresarial y joven de esta región".

A través de este convenio, se pretende que los jóvenes beneficiarios de alguna de las becas del Programa reciban las correspondientes ayudas económicas de éstas de forma rápida e inmediata, agilizando de esta forma los pagos de la Administración. Para poder optar a la

realización de prácticas remuneradas en empresas se exige que los jóvenes estén en posesión de algún título universitario o de Formación Profesional de Segundo Grado o Superior.

La vigencia del acuerdo se extiende hasta el 31 de diciembre de 2001,

"aunque se podrá renovar automáticamente si así lo acuerdan las dos partes firmantes", añadía la consejera de Industria.

Araceli Muñoz señaló que en la elección de CCM para colaborar en el desarrollo del Programa de Becas ha jugado un papel decisivo que esta entidad

sea un agente activo en los Pactos Industriales firmados en Castilla-La Mancha.

Desde que se inició el Programa en el año 1998 más de 3.000 jóvenes castellano-manchegos han realizado prácticas en empresas de la región. En la última convocatoria, la cuantía de las becas que se conceden oscila entre las 60.000 y 100.000 pesetas mensuales, en función del grado de proximidad del domicilio del becario y de la entidad donde desarrolle las prácticas.

Mirador de la Bolsa

ANTICIPANDO LAS CLAVES DEL MERCADO

Seguimos con la relación de profit warnings en Estados Unidos y con cifras de crecimientos menores de lo esperado en algunas compañías europeas. Algunas cifras macroeconómicas en Estados Unidos indican que la desaceleración económica no es tan brusca, con lo cual se va desvaneciendo la posibilidad de una nueva rebaja el 31 de enero. Las cifras de inflación en España no han sido especialmente positivas. El BCE ha enfriado las expectativas por una pronta rebaja de tipos. Por el lado positivo están los movimientos corporativos en Europa y también en España como ha sido el caso de Asturiana de Zinc. En Asturiana, Cuando uno mira los números con cuidado se da cuenta que aunque Glencore haya pagado una prima importante es todavía un 34% inferior a lo que pagó en 1997. Esto indica que hay muchas compañías realmente baratas en nuestro mercado, sobre todo compañías industriales con lo que ello implica de posibles nuevas operaciones.

Los datos definitivos del PIB de la zona

euroconfirman el frenazo del tercer trimestre. La economía de la zona euro creció un 0,7% en el tercer trimestre frente al anterior en el que aumentó un 0,9%, según los datos presentados por Eurostar. En términos interanuales, el PIB de los once países que forman parte del euro creció un 3,4% frente al 3,8% del segundo trimestre. La subida de un 150% en el precio del petróleo desde principios de 1999 unido a los siete aumentos de los tipos de interés decididos por el Banco Central Europeo en los últimos 15 meses han terminado por enfriar la economía europea. El crecimiento del gasto en consumo, que re-

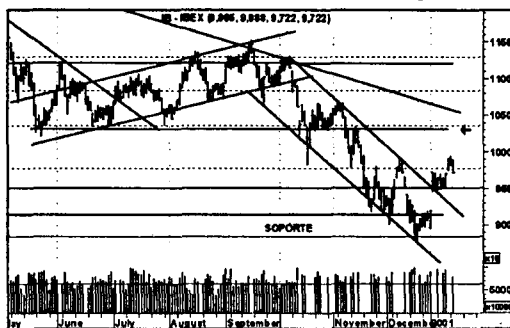

presenta más de la mitad del PIB, se debilitó en el tercer trimestre hasta registrar un aumento del 0,7% respecto al trimestre anterior.

Para el conjunto de los quince países que integran la Unión Europea, el PIB se incrementó seis décimas en este período y situó la tasa interanual en el 3,3%. Por otra parte, el crecimiento del PIB en el segundo trimestre ascendió a nueve décimas tanto para la zona euro como para la UE.

La amenaza de descenso de la producción en 1,5 millones de barriles diarios, en un contexto en el que el mercado está descartando poco a poco el riesgo de recesión, puede hacer que se produzca una subida inesperada del crudo y cuestionar el optimismo en el que se mueven las bolsas.

La recuperación del euro ha dependido de la pérdida de confianza en la economía norteamericana. Si se confirma que no está en recesión sino en una desaceleración más o menos sostenida, los inversores pueden volver a confiar en Estados Unidos y no repercutirá en el dólar.



José Manuel Plaza
Analista independiente

RUMORES

La petrolera Cepsa está en el punto de mira de varias petroleras europeas entre las que existiría un posible consorcio germano-francés para la realización de una OPA hostil a mediados de ese año.

Vuelven con fuerza los rumores de entrada en el accionariado de Telepizza por parte de Pepsico.

Gracias a las vacas locas? Campofrío-Navidul realizará con antelación su OPA de exclusión sobre OMSA. El precio será el mismo pactado ya con los directivos: más de 8 euros. Y tienen prisa. Dado el incremento en productos, ventas y precios, el precio objetivo de la acción ya está por encima del precio previamente acordado.

Unión-absorción-compra de Adolfo Domínguez por una empresa relacionada con su sector antes del año. Quizás Indetex pueda ser la elegida en función de su evolución en Bolsa.

ANÁLISIS

Telefónica Parecía tantear la zona de resistencia 20,20 estuvo por encima, aunque poco tiempo y se ha venido abajo. Puede recortar hacia los 19,15 pero la fuerza en las últimas sesiones no sugiere una vuelta a mínimos. La debilidad en los 20,20 indica que el valor sigue siendo bajista.

Terra está floja en el corto plazo con resistencia en 14,20, el intento de romper al alza ha sido fallido y hay que esperar caídas a corto plazo.

BBVA en 17 tiene fuerte resistencia, el siguiente nivel está en 17,45, siendo muy improbable su superación. A corto plazo tenemos que vigilar el soporte 16,20, en caso de que se pierda tenemos un desplome potencial.

BSCH tiene resistencia en 12,20, la pérdida de los 11,60 nos abriría el camino hacia los 10,85. Parece muy difícil que rompa al alza los 12,55.

Repsol el aspecto no es malo. Después de un rally fuerte se ha caído al tocar los 19,45-19,50. Queda probado que el 16,40 es un soporte firme. Podemos tener un recorte hasta los 18,40 pero es aspecto es bueno.

Caja Ciudad Real aportará 10 millones a Fenavin

ANGELES S. INFANTES
Ciudad Real

La Diputación de Ciudad Real y la Caja Rural de Ciudad Real firmaron un convenio de colaboración para el patrocinio de la Feria Nacional del Vino, que se celebrará del 10 al 14 de mayo del presente año. El convenio lo suscribieron los presidentes de ambas entidades, Nemesio de Lara y Luis Díez Zarco, respectivamente, en el palacio de la Diputación Provincial ciudadrealense.

Este convenio establece que la Caja Rural de Ciudad Real realizará una aportación económica de 10 millones de pesetas durante el presente año 2001 en concepto de colaboración a las acciones y presupuesto de la Feria Nacional del Vino Fenavin 2001.

Fenavin tiene como objetivos consolidar en la región una feria nacional del vino

A cambio, la Diputación Provincial de Ciudad Real cederá a la Caja Rural de Ciudad Real un espacio de 350 metros cuadrados dentro del espacio de exposición de la Feria Nacional del Vino, en el que la entidad bancaria ubicará un stand para las cooperativas de la provincia de Ciudad Real.

Del mismo modo, la Diputación de Ciudad Real dedicará otro espacio de 24 metros cuadrados para que la Caja Rural de Ciudad Real pueda ubicar su oficina en

este importante evento ferial vitivinícola de carácter nacional e internacional.



La Diputación cederá a la Caja un espacio de 350 m² para promocionar a las cooperativas

Este acuerdo viene motivado por la intención de la Caja Rural ciudadrealense, dentro de su línea de apoyo al desarrollo económico y social de la provincia de Ciudad Real, de colaborar económicamente con la Feria Nacional del Vino, al ser este sector el motor principal de la economía regional.

La Caja Rural de Ciudad Real ha sido la primera enti-

dad de Castilla-La Mancha que había adquirido un compromiso efectivo de apoyo económico y patrocinio de la Feria Nacional del Vino.

Fenavin 2001 tiene como objetivos principales consolidar en Castilla-La Mancha, y concretamente en Ciudad Real, una Feria Nacional del Vino y de Productos derivados de la vid, así como ser participativa e implicar a las instituciones y agentes socioeconómicos. Los contactos privilegiados a los asistentes, trayendo a posibles compradores y la concienciación a la población de la realidad productiva y de la dependencia del desarrollo de la zona respecto al vino

APCG denuncia la competencia desleal de entidades

La Asociación de Comercio alcarreño critica las promociones de artículos

J.M. MIRANDA
Guadalajara

La Asociación Provincial de Comercio de Guadalajara (APCG) ha hecho público su malestar ante las ofertas de productos que se plantean al consumidor potencial desde algunas entidades bancarias a precios especiales. Productos que van desde objetos relacionados con la ofimática, electrodomésticos, menaje, hasta artículos de joyería y relojería en general.

Este hecho ha llevado a la Asociación del Comercio de esta provincia a mostrar un rechazo frontal a este tipo de actuaciones que califican como "ventas encubiertas" y que a su juicio constituyen una competencia desleal para el sector del comercio ya

que supone una intromisión en su actividad comercial pues tratan de vender artículos que se pueden adquirir en establecimientos especializados.

Ante este hecho, cada vez más frecuente en algunas entidades, la Asociación, que cuenta en Guadalajara con más de 250 socios de toda la provincia, no sólo apela a la profesionalización del sector porque así lo demandan el mercado actual y los consumidores, sino que plantea a los responsables de estas entidades financieras que les parecía que en los comercios se entrara en facetas de su competencia como la concesión de préstamos, hipotecas, fondos de inversión adelantado de nóminas, etc.



Plazo Hogar *Plus* ó meses

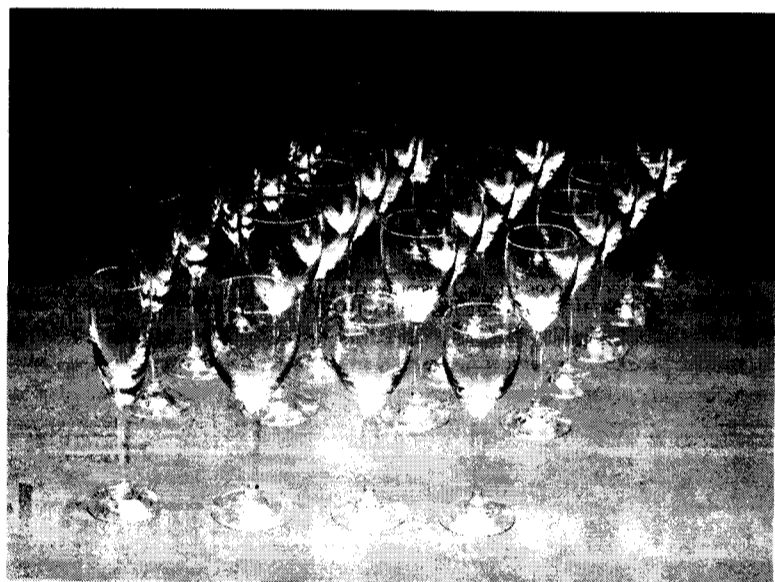

Por imposición de 500.000 ptas.

Cristalería de Bohemia (24 piezas).

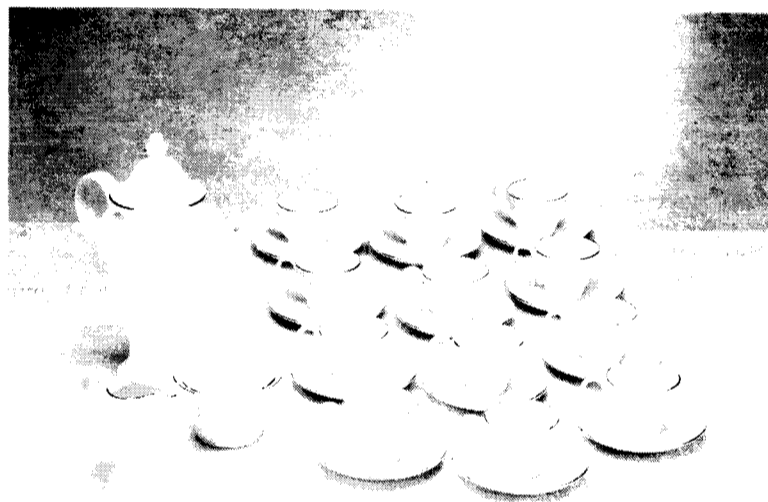

Por imposición de 1.000.000 ptas.

Juego Café Porcelana Pontesa-Santa Clara (27 piezas).

+

Hasta **4'55%** TAE
para el resto de la inversión.

Plazo Hogar *Plus*, la fórmula perfecta.*

Registrado en la Consejería de Economía y Hacienda de la Junta de Comunidades de Castilla-La Mancha 21/17/00

www.ccm.es

*EJEMPLO: Plazo Hogar *Plus*

Para una inversión de 2.500.000 de ptas: 500.000 ptas. con retribución exclusivamente en especie (Cristalería Bohemia) 2'19% TAE y 2.000.000 ptas. con retribución económica al 4'29% TAE. Intereses al vencimiento.

Consulte en su oficina CCM las múltiples combinaciones de regalos de esta promoción.

LA PRIMERA ENTIDAD FINANCIERA DE CASTILLA LA MANCHA



1 ALBACETE**CONSTITUCIONES****CONSTRUCCION**

EXCAVACIONES ARTES S.L.
Domicilio: Avda. Poeta Mariano Tomás, número 37 (Hellín)
Capital social: 12.000.0000 pts.
Objeto social: El alquiler de maquinaria y equipo para la construcción con conductor; el transporte de mercancías por carretera; la construcción, promoción, reparación, rehabilitación y acondicionamiento de todo tipo de edificaciones, viviendas y locales, sean de protección oficial o de régimen libre.

ESTRUCTURAS Y REFORMAS CONSTRUC. SERPA S.L.
Domicilio: Ctra. Dehesa, 7 (Letup)
Capital social: 2.000.000 pts.
Objeto social: La construcción, promoción, reparación, rehabilitación y acondicionamiento de todo tipo de edificaciones, viviendas y locales, sean de protección oficial o de régimen libre, ya sea para particulares ya para cualquier administración pública e incluso para la propia sociedad.

HOSTELERIA

HOSTELERIA Y ALIMENTACION HELLÍN S.L.
Domicilio: Antonio Cifuentes, 4 (Hellín)
Capital social: 2.000.000 pts.
Objeto social: La explotación de restaurantes, hoteles, hostales, salas de baile, discotecas, cafeterías, bares, pensiones, tiendas de souvenirs y establecimientos incluidos en el ramo de la hostelería en general; el comercio al por menor en régimen de autoservicio, mixto o con vendedor.

RESATURANTE EL QUIJANO S.L.
Domicilio: Octavio Cuartero, 64 (Albacete)
Capital social: 3.006,0 euros.
Objeto social: Servicios de restaurante y hostelería en su sentido más amplio. Compraventa, arrendamiento y explotación de bienes inmuebles, tanto urbanos como rústicos.

INDUSTRIA

EVA EXPAND S.L.L.
Domicilio: Avda. de Valencia, 102-bis (Caudete)
Capital social: 48.879, 00 euros.
Objeto social: La industria dedicada a la fabricación, por modo, extrusión o cualquier otra técnica análoga, de productos

derivados del caucho y otras materias plásticas.

COMERCIO

ALMACENES CANO BARRAX S.L.
Domicilio: Albacete, 21 (Barrax)
Capital social: 5.490.738 pesetas.
Objeto social: El comercio al mayor y menor de materiales y artículos para la construcción en general; servicio de movimientos de tierras, derribos y trabajos a terceros con gruas y maquinaria en general, promoción, construcción y reparación de edificios tanto de promoción oficial como libres, por cuenta propia.

ELECTRICA ABENGIBRENSE COMERCIALIZACION S.L.
Domicilio: Calvario, 17 (Abengibre)
Capital social: 3.009,00 euros.
Objeto social: La comercialización de energía eléctrica, así como la realización de instalaciones eléctricas comprendiendo redes de alta y baja tensión, construcción de aparatos eléctricos, reparaciones eléctricas, venta al por mayor y menor de material, maquinaria y aparatos eléctricos, incluyendo la comercialización.

INDUSTRIA

DECOLETAJE RUIPEREZ S.L.
Domicilio: C/ Los Molinos, s/n (Tarazona de la Mancha)
Capital social: 41.200 euros.
Objeto social: La fabricación de herramientas y artículos acabados en metales -tornillería y fabricación de artículos derivados del alambre.

EVA EXPAND S.L.L.
Domicilio: Avda. de Valencia, 102-bis (Caudete)
Capital social: 48.879,00 euros.
Objeto social: La industria dedicada a la fabricación, por modo, extrusión o cualquier otra técnica análoga, de productos derivados del caucho y otras materias plásticas.

AGRICULTURA

EXPLOTACIONES GAERVI S.L.
Domicilio: C/ Escorial, 41 (Villarrobledo)
Capital social: 5.000.000 pts
Objeto social: El desarrollo de servicios agrícolas en general, tales como tratamiento de explotaciones agrarias, plantaciones de cualquier tipo, explotación de fincas, adquisición y arrendamiento de fincas, compra de maquinaria agrícola, alquiler y venta de la misma.

SERVICIOS

AURORA ROSA ATIENZAR S.L.

Domicilio: Ctra. de La Roda, s/n (Balazote).

Capital: 42.070, 85 euros.

Objeto social: Asistencia y servicios sociales para niños, jóvenes, disminuidos físicos y ancianos en centros residenciales. Explotación de negocio de hostelería y restauración, así como la adquisición, explotación y enajenación de bienes inmuebles.

ENERGIA

ENERGIAS RENOVABLES DE LA MANCHUELA S.L.
Domicilio: C/Virgen, 70 (Madriguera)
Capital social: 2.900.000 pts.
Objeto social: La promoción de las energías alternativas; producción de energía eléctrica; promoción e instalación de parques eólicos, planes estratégicos.

2 CIUDAD REAL**CONSTITUCIONES****INMOBILIARIA**

NUOVISTA S.L.
Domicilio: C/Estrella, 10 (Ciudad Real)
Capital Social: 6.012, 00 euros
Objeto social: La promoción, construcción, venta y arrendamiento excluido el financiero, de solares y edificaciones.

ARRENDAMIENTOS ALAMOS 11 S.L.
Domicilio: Avda. Pío XII, 12 (Ciudad Real)
Capital Social: 192.330,00 euros.
Objeto social: La explotación económica del negocio de la compra, venta, arrendamiento y explotación de toda clase de bienes inmuebles, excluyéndose expresamente la legislación especial sobre arrendamientos financieros.

INFORMATICA

B2B COMERCIA S.A.
Domicilio: Polígono Industrial Parcela del Vivero de Empresas (Daimiel)
Capital Social: 150.000,00 euros.
Objeto Social: Desarrollo, gestión y ejecución de soluciones, servicios, aplicaciones y cualquier otro tipo de herramientas informáticas y telemáticas, para la creación y desarrollo de comercio electrónico de empresa a empresa y de empresas a consumidor final. Acceso, transición, comutación, integración e implantación.

SERVICIOS INFORMATICOS CLM NET S.L.

Domicilio: Polígono Industrial Parcela del Vivero de Empresas (Daimiel)

Capital Social: 4.300,00 euros
Objeto Social: Desarrollo, gestión y ejecución de soluciones, servicios, aplicaciones y cualquier otro tipo de herramientas informáticas y telemáticas, para la creación y desarrollo de comercio electrónico de empresas y de empresa a consumidor final. Acceso, transición, comutación, integración e implantación.

CONSTRUCCION

CONSTRUCTORA C.H.P. 2001 SL
Domicilio: C/Toledo, 65 (Ciudad Real)
Capital social: 24.040,00 euros.
Objeto social: La promoción, construcción, venta y arrendamiento - no financiero- de toda clase de edificaciones.

CNS VIMECA Y ESCUDERO S.L.
Domicilio: C/Azucena, 21 1º (Ciudad Real)
Capital Social: 3.006,00 euros.
Objeto Social: El desarrollo de actividad de construcción.

CONSTRUCCIONES Y REFORMAS SAMAR S.L.
Domicilio: C/Ayuntamiento Viejo, 76 (Solana, La)
Capital Social: 3.125,26 euros
Objeto Social: La construcción de todo tipo de edificaciones, reformas y obras de albañilería.

HOSTELERÍA

MANBER SERVI S.L.
Domicilio: C/Mata, 17 (Ciudad Real)
Capital Social: 6.010,00 euros.
Objeto Social: La industria derivada de la hostelería.

VENUS MONTECARLO S.L.
Domicilio: Ctra. Madrid-Cádiz, km 189,800 (Valdepeñas)
Capital Social: 3.010,00 euros.
Objeto Social: Explotación por cuenta propia o ajena, bajo cualquier régimen, de hoteles, bares, cafeterías, autoservicios y toda clase de instalaciones de hostelería en general. Compra, venta, importación, exportación, mediación, representación, almacenamiento, depósito, manipulación, transformación, fabricación.

INDUSTRIA

CLIMAFER 2000 SL
Domicilio: C/Veracruz, 26 3º H (Valdepeñas)
Capital Social: 12.024, 00 euros
Objeto social: Las instalaciones de frío, calor y acondicionamiento de aire: las instalaciones de fontanería, construc-

ción, reparación y conservación de toda clase de obras e instalaciones; así como el comercio de material y aparatos eléctricos, electrónicos y otros aparatos de uso doméstico.

FRIO Y MAQUINARIA INDUSTRIAL RAMON DIAZ S.L.

Domicilio: Polígono Industrial Carretera de Carrión, nave 30 (Ciudad Real)
Capital Social: 3.100,00 euros
Objeto social: La venta, alquiler -excluido el arrendamiento financiero y reparación de toda clase de maquinaria y frío industrial.

TRANSPORTE

NOVA L.M. TRANSPORTES S.L.
Domicilio: C/Seis de Junio, 191, (Valdepeñas)
Capital Social: 3.064,00 euros.
Objeto Social: El transporte de mercancías por carretera. La compra y venta de materiales de construcción. La realización de toda clase de obra civil privada de albañilería.

TRANSJAGAL S.L.
Domicilio: Avda. Ntra. Sra. de los Santos, 30 (Pozuelo de Calatrava)
Capital Social: 3.100,00 euros.
Objeto Social: La realización de la actividad de transporte de mercancías por carretera, tanto público como privado, transporte de líquidos y mercancías peligrosas.

SERVICIOS

CEF ESTUDIOS MANCHEGOS S.L.
Domicilio: C/Goya, 13, 1º A (Puertollano)
Capital Social: 3.100,00 euros
Objeto Social: La intermediación por personas con la titulación requerida de: academia de clases particulares - enseñanza reglada, primaria, ESO, BUP y COU y todo tipo de estudios universitarios; cursos del INEM, FORMACIÓN, oposiciones de toda clase, cursos de formación a empresas privadas y públicas, clases de informática.

FISIOTERAPIA SIMANCAS S.L.

Domicilio: Paseo de San Gregorio, 70 bajo (Puertollano)
Capital Social: 3.006,00 euros.
Objeto Social: las actividades de fisioterapia, rehabilitación y masajes corporales, estiramientos de músculos, enseñanza y recuperación de todo tipo de daños físicos y en general todas las actividades específicas de un fisioterapeuta, a través de los correspondientes profesionales.

3 CUENCA

(No se han registrado nuevas inscripciones en los BORMES de las últimas semanas revisados)

CONSTITUCIONES

CONSTRUCCIÓN

PINAR LEAL SL.

Domicilio: Avenida de Castilla-La Mancha, 6 (Casasimarro)

Capital Social: 500.000 ptas.
Objeto Social: La promoción, construcción, reparación de edificios, tanto de promoción oficial como libres o por cuenta ajena. También la compraventa de materiales de construcción, la compraventa y comercialización de hongos comestibles.

INMOBILIARIA

VIHERTODU SL.

Domicilio: Avenida del Rey Juan Carlos I, 28 - 1ª planta (Tarancón)

Capital Social: 50.000,00 euros
Objeto Social: La actividad relacionada con las explotaciones agropecuarias, tales como la adquisición, explotación, enajenación y arrendamiento, excepto las de leasing financiero, de bienes inmuebles rústicos y urbanos; así como la prestación de todos los servicios inherentes a las explotaciones agrícolas.

ALIMENTACIÓN

EXENA CUENCA SLL.

Domicilio: Larga, 39 (Cuenca)

Capital Social: 5.400,00 euros
Objeto Social: La explotación de toda clase de productos alimenticios y bebidas.

FRUTIS Y POMPITAS SLL.

Domicilio: Saturnino Fernández, 10 (Tarancón)

Capital Social: 500.000 ptas.
Objeto Social: Comercio al por menor de productos alimenticios, bebidas y artículos de regalo.

SERVICIOS

OFTEC XXI SL.

Domicilio: Olmo, 59 (Tarancón)

Capital Social: 4.000,00 euros
Objeto Social: La realización de estudios topográficos, proyectos de arquitectura, informes técnicos-urbanísticos e inmobiliarios. También el seguimiento, dirección y gestión de obras, así como la compraventa de inmuebles rústicos o urbanos.

COMERCIO

MATERIALES JOYMA SL.

Domicilio: Casa Grande, 28 (Campillo de Altobuey)

Capital social: 3.006,00 euros
Objeto social: La venta, transporte y distribución de toda clase de materiales de construcción.

4 GUADALAJARA

CONSTITUCIONES

HOSTELERIA

LA EXCUSA UP & DOWN S.L.

Domicilio: C/ Antonio Lozano Viñes, 8 bajo (Guadalajara)

Capital Social: 21.035,00 euros
Objeto Social: Explotación de cualquier negocio de hostelería.

PROYECTO PUCHINI S.L.L.

Domicilio: / San Mateo sn (Cabanillas del Campo)

Capital Social: 4.700, 00 euros.
Objeto Social: Explotación de bar, restaurante y cafetería. Explotación y aprovechamiento de terrenos, locales de negocio y viviendas. Explotación de máquinas recreativas y de juego instaladas en los locales de la sociedad dedicados a bar, restaurante y cafetería así como sus actividades anexas.

CONSTRUCCIÓN

MATERIALES DE CONSTRUCCIÓN UCEDA S.L.

Domicilio: C/ San Juan, 37, (Uceda)

Capital Social: 2.000.126 pts.
Objeto Social: Compra venta, de todo tipo de materiales de construcción y carpintería..

CONSSAFON J H S.L.

Domicilio: C/ José Antonio, 15 (Alovera)

Capital social: 500.156 pts.
Objeto social: La construcción completa y reformas en general, saneamiento y fontanería.

COMERCIO

NOVEUROPA GEMA SL.

Domicilio: Avda. El Vado, 7, primero, legra D (Guadalajara)

Capital social: 500.000 pts.
Objeto social: compra y venta al pro mayor y menor de artículos de regalo, juguetes, menaje del hogar, bisutería, joyería, ropas y electrodomésticos. Compra y venta al por mayor y menor de equipos de informática y telecomunicaciones y accesorios.

TRANSPORTE

EUROTRANS EXPRESS SL

Domicilio: Avenida del Ferrocarril, número 23 (Azuqueca de Henares)

Capital social: 665.544 pts.
Objeto social: Operador de transporte. Transporte de mercancías por carretera. Trabajos de recadería y mensajería urgente.

INMOBILIARIA

MASAMA INVERSIONES Y PROYECTOS S.L.

Domicilio: Ctra. de Alovera, 12 (Azuqueca de Henares)

Capital social: 3.100,00 euros.
Objeto social: Realización de todo tipo de actividades inmobiliarias. Realización de actividades de Hostelería, Bares, Disco Pub, etc.

SERVICIOS

MIDENT CLINICA DENTAL S.L.

Domicilio: C/Ronda del Pilar 10, (Casar de Talamanca)

Capital social: 500.156 pts.
Objeto social: El diseño, preparación, elaboración, fabricación, reparación y colocación de prótesis dentales fijas y removibles, dispositivos y aparatos de ortodoncia y ortopedias maxilares.

AMPLIACION DE CAPITAL Y DE OBJETO SOCIAL

ELECTROMECANICA DE MONDEJAR SL.

Ampliación de objeto social: La comercialización de energía eléctrica, así como los productos y servicios relacionados con los suministros eléctricos y de comunicación. Las instalaciones eléctricas y de comunicaciones en general.

MANCHALAN S.A.

Ampliación de capital: Suscrito: 192.500,00 euros. Desembolsado 192.500,00 euros. Resultante suscrito 1.392.500,00 euros. Resultante desembolsado: 1.392.500, 00 euros.

5 TOLEDO

CONSTITUCIONES

TEXTIL

INDUSTRIAS TR. DEL MILENIO SA

Domicilio: C/Barrio de los Judíos, 6 1º (Puebla de Montalbán, La)

Capital Social: 15.000.000 pts.
Objeto Social: Fabricación y comercio, menor y mayor, de todo tipo de géneros textiles y prendas de vestir. Compraventa y arrendamiento de todo tipo de

inmuebles rústicos y urbanos.

INDUSTRIA

DIPINTEC SL.

Domicilio: C/ Río Marches s/n (Toledo)

Capital Social: 3.006,00 euros
Objeto Social: Comercio en general de productos químicos, maquinaria y herramientas industriales, repuestos y accesorios de vehículos; así como la adquisición, explotación y enajenación de bienes inmuebles.

BUDELPAK TALAVERA SL.

Domicilio: C/Dr Fleming, s/n Polígono industrial (Talavera de la Reina)

Capital Social: 3.006,00 euros.
Objeto Social: Fabricación y comercialización de productos de perfumería y cosmética, así como el envasado de elementos, materias y productos en estado líquido, sólido y gaseoso pudiendo al efecto adquirir y preparar las materias necesarias para ello, todo en nombre propio o ajeno y por cuenta propia o de terceros.

COMERCIO

C. JARDINERIA VISTAHERMOSA S.L.

Domicilio: Ctra. de Avila km 3,500 (Toledo)

Capital Social: 46.076,00 euros.
Objeto Social: La venta y comercialización de todo tipo de plantas, productos, maquinaria, utillaje y otros artículos de jardinería, así como artículos complementarios de decoración.

SERVICIOS

ALIMONIUM CONTROL SL

Domicilio: Paseo del Prado, 56 (Guadalajara)

Capital Social: 3.006,00 euros.
Objeto Social: Asesoramiento técnico de empresas e industrias alimentarias. Análisis físico, químicos, microbiológicos y organolépticos. Importación de cursos de formación sobre higiene de los alimentos, mecanismos de autocontrol sanitario, dietética y nutrición, instalaciones en empresas e industrias alimentarias.

GESTION MIGUEL ANGEL SL.

Domicilio: C/ La Vega, 15 (Miguel Esteban)

Capital Social: 3.010,00 euros.
Objeto Social: Asesoría de empresas y su gestión. Solados y Alicatados.

PRESTACIONES

ODONTOLÓGICAS SANTA GEMA SL.

Domicilio: C/Coronel Baeza, 7

Bajo (Toledo)

Capital social: 3.006,00 euros.
Objeto social: La explotación por personal titulado, bajo el régimen de franquicia de clínicas dentales "Vital Dent".

TRANSPORTE

RECUERO-TRANS S.L.

Domicilio: Urbanización Buenavista, Parcela 142 (Pepino)

Capital Social: 500.000 ptas.
Objeto Social: Transporte terrestre por carretera de mercancías.

GOMEZ FERNANDEZ, JUAN

Domicilio: C/ de la Vega, 5 Población: A. (Toledo)

Empresario individual
Objeto Social: Transporte público mercancía por carretera.

CONSTRUCCIÓN

CONSTRUCCIONES Y REFORMAS VIMAN S.L.L.

Domicilio: C/ Huertas, 24 (Consuegra)

Capital Social: 501.000 pts.
Objeto Social: Realización de construcciones, reparaciones, reformas y rehabilitaciones de fincas urbanas en general, su promoción y enajenación. Realización de trabajos de albañilería y decoración. Comercio al por mayor y al detalle de materiales de construcción y decoración. Compraventa y gravamen de inmuebles.

AMPLIACION DE CAPITAL Y OBJETO SOCIAL

CONSTRUCCIONES LIMITE 98 SL

Ampliación de capital: 5.000.000 pts. Resultante suscrito: 6.000.000 pts.

IBELCA INGENIERIA DE TELECOMUNICACIONES S.A.

Ampliación de capital: Suscrito 50.000 euros. Desembolsado 50.000 euros. Resultante suscrito: 550.000,00 euros. Desembolsado: 550.000,000 euros.

PROMOCIONES HERREROS ARROYADA SL.

Ampliación de capital: Capital: 21.000,00 euros. Resultante suscrito: 27.000, 00 euros.

CEIMTA TEXTIL SL.

Ampliación de objeto social: Servicios de Administración, Asesoramiento, Atención a Clientes, Comunicación, Gestión de Personal, Limpieza, Organización empresarial, publicidad, transporte y telefonía, en su más amplios términos, para organismos públicos o privados.

■ OPORTUNIDADES DE NEGOCIO (Para más información:

Nombre: Ángeles Río de Pedro.

Dirección: Dirección General de Política de la Pyme (DGPYME)

Paseo Castellana 162
Planta 11 Despacho 21
28046 Madrid

Tel./Fax: 91 583.75.89

Nombre:

Pedro A. Morejón

Dirección: Dirección Regional de Comercio de Toledo .Calle Alfonso X el Sabio, 1

(Delegación de Hacienda)

45071 Toledo

Tfno: 925 28 53 90

• Hungría

REF-871/00

Esta empresa húngara es una sociedad limitada dedicada a los servicios y a la comercialización de maquinaria de oficina e informática. Un personal altamente especializado atiende sus encargos valiéndose de una moderna maquinaria general y de punteros aparatos de medida. Asimismo, en equipos telefónicos y en todo tipo de contestadores automáticos realizamos el

mantenimiento, reparación y desarrollo. Por otro lado, también nos hacemos cargo de los servicios de representación industrial, funcionamiento y mantenimiento. Gracias a nuestro profundo conocimiento del comercio nacional, podemos lanzar sus productos al mercado húngaro, así como llevar a cabo los trabajos de reparación y mantenimiento. En resumen, las actividades principales de nuestra sociedad limitada son: instalación de aparatos telefónicos, reparación de maquinaria de oficina, imprenta, edición de libros y revistas, comercio exterior y servicios financieros especiales.

REF-872/00

Empresa húngara dedicada a la planificación, ajuste y circulación de aire y equipos tecnológicos de climatización, trabajos de refrigeración, ajuste de tuberías y equipos sin oxidar, producción de construcciones de acero. La empresa posee el respaldo tecnológico necesario para llevar a cabo las actividades mencionadas anteriormente: instrumentos propios, máquinas herra-

mienta, soldadores, camiones y una planta; siendo estas herramientas capaces de llevar a cabo un gran volumen de trabajo. Nuestra empresa trabaja de acuerdo con el sistema ISO 9002. El Sistema de Control de Calidad de nuestra empresa obtuvo el certificado del "Testing and Certifying Institute for Technical Safety Ltd. Co." (Instituto encargado de examinar y certificar la calidad de los productos técnicos). Podemos realizar trabajos en el extranjero, incluso en subcontratación, para la industria de la construcción, o buscamos socios extranjeros para cooperación. Nos gustaría encontrar compradores para nuestras construcciones de acero.

REF-874/00

Esta fábrica húngara lleva ya seis años trabajando con una empresa danesa. Ahora, busca trabajos de larga duración, para unir prendas de punto mediante lazada. La fábrica tiene una capacidad anual de 50-60.000 piezas.

REF-875/00

Fábrica húngara de costura especializada en la fa-

bricación de prendas de vestir para niños y mayores, con 10 empleados, ofrece su capacidad total. Podría ser posible la producción propia de tejidos.

REF-876/00

Empresa húngara dedicada a la fabricación de originales y preciosos bolsos y pequeños artículos hechos de cáñamo o lino (con certificado +KO-TEX Qualification), mezclados con pécarí, busca socios para comercializar sus productos.

REF-883/00

Fábrica húngara de tejidos, establecida hace unos doce años, dedicada a la fabricación de jerseys para hombre y mujer, y otros artículos; busca importadores y distribuidores para sus productos. Su capacidad anual es de 100000 a 150000 piezas.

REF-884/00

Empresa húngara con 30 años de experiencia en la fabricación de toallas turcas, ofrece sus productos (toallas, toallas de baño y alfombras de baño), para su venta. También ofrece su nueva línea de productos: sábanas y mantelerías

para hoteles. Los productos pueden llevar el logo del cliente (para publicidad).

REF-885/00

Empresa húngara busca socios comerciales, sobre todo agentes y mayoristas, para la comercialización de prendas de vestir de punto, principalmente jerseys para hombre y mujer.

REF-913/00

Fabricante húngaro líder en la producción de muebles de cocina busca socios de cooperación para comercializar sus productos. La gama va desde lo más económico hasta los diseños exclusivos. La empresa también se dedica a fabricar muebles para niños, laboratorios, y otros espacios. La firma posee el sistema de garantía de calidad ISO 9001, que garantiza la buena calidad de los productos y servicios.

REF-997/00

Empresa húngara productora de diversos elementos decorativos y materiales de construcción como molduras, umbrales, adornos, etc., y aislantes, hechos en hormigón ligero, utilizando tecnología de reciclaje. A partir de los

mismos materiales se puede fabricar elementos para el hogar de bajo coste. Buscamos representantes, agentes o distribuidores.

REF-1195/00

Empresa húngara dedicada a la tejeduría de algodón de 100-250 g/m², algodón en color (natural, blanco, gris, negro), y a la fabricación de hilo de algodón (tex 20-74), así como hilo de algodón mezclado con acrílico.

REF-1196/00

Productor italiano de mantas de lana de cualquier tamaño y color (lisas y a cuadros) de 470 a 700 g/m² de peso. Las piezas de muestra están disponibles con un tamaño de 2,50 x 1,50 y 520 g de peso.

REF-1251/00

Industria textil húngara, establecida hace 45 años, con 120 modistas y un moderno equipamiento, ofrece su capacidad para la fabricación de ropa deportiva, ropa interior y prendas de vestir en general, como uniformes de trabajo. La empresa posee muchos años de experiencia trabajando y colaborando con firmas extranjeras.

NOTICIAS DEL ICEX

Hungría ha pasado página en la historia. En diez años ha dejado atrás el régimen socialista y se ha abierto a la economía de mercado. Ha completado la privatización de las empresas estatales y reorientado su comercio exterior hacia la Unión Europea, de la que podría formar parte en 2002. Muchos empresarios e inversores extranjeros se han introducido ya en este país, que cada vez tiene menos de mercado emergente. Existe una amplia gama de sectores donde las empresas españolas pueden contar con inmejorables posibilidades. Por otro lado, la capital de Hungría ha sido calificada en el puesto 64 en la lista de las mejores ciudades europeas, en lo que a facilidades para el establecimiento de empresas se refiere. Dublín sigue liderando la clasificación seguida por algunas ciudades escandinavas, y por otras tradicionalmente consideradas como centros empresariales (París, Londres, etc.). Budapest se encuentra justo detrás de Varsovia.

El Gobierno de Hungría pone a la venta sus compañías agrícolas más importantes. En cuanto el Parlamento húngaro apruebe una enmienda a los presupuestos de este país, el Ejecutivo pondrá a la venta 19 compañías estatales agrícolas. El objetivo es mejorar la competitividad de la agricultura húngara y acercarla en términos de innovación y optimización de recursos a las de los países de la UE. Los ingresos que se produzcan en el proceso privatizador, según declaraciones del primer ministro Viktor Orbán, estarán destinados a compensar a los particulares titulares de participaciones en las respectivas explotaciones agrícolas, donde el gobierno mantenía un porcentaje de control en el accionariado. Por otro lado, el pasado 27 de noviembre Hungría y la Unión Europea (UE) limaron sus diferencias en el tema de los aranceles y exportación de maíz.

La inversión directa extranjera en Hungría supera los 1.500 millones de euros. En los primeros nueve meses de este año, la inversión directa extranjera en Hungría (incluyendo los créditos entre empresas) ha alcanzado los 1.524 millones de euros. Esta cifra supone un incremento del 46,8% con respecto a 1999, siendo además la cantidad más alta, en lo que a inversión directa extranjera se refiere, en los últimos cinco años. A esto se debe añadir el anuncio hecho por el Ministro de Finanzas húngaro, de que en el último cuarto de este año y el primero del siguiente otro montante de inversión directa de alrededor de 520 millones de dólares se sumara a la anterior cifra.

La OCDE advierte de la necesidad de rigor en la política fiscal húngara. La Organización para la Cooperación y el Desarrollo Económico (OCDE) advierte que el significativo recorte en los impuestos y las medidas de gasto incorporadas en el presupuesto 2001-2002 en Hungría deberán ser compensadas con recortes en el gasto público si se pretende continuar con un crecimiento estable. En el último informe publicado por esta organización sobre Hungría se han modificado

al alza las previsiones de crecimiento del Producto Interior Bruto para los años 2000 y 2001, fijándolas en un esperanzador 5'5% para ambos años. Del mismo modo las previsiones de inflación también han sido modificadas considerablemente al alza, dejándolas en un desalentador 9'6% y 8% para el 2000 y el 2001 respectivamente.

La presencia de los inversores españoles en Hungría es escasa. Sin embargo, la estabilidad política y la apertura comercial, junto a un marco jurídico favorable y las posibilidades que ofrece el país para participar en la privatización, hacen que Hungría disponga en estos momentos de las mejores condiciones de Europa central para recibir inversión extranjera. En esta línea de apertura al exterior, Hungría

busca en España a la pequeña y mediana empresa. El objetivo es competir con las fábricas que suministran a las grandes multinacionales. Pero las pymes húngaras carecen del potencial suficiente y necesitan ayuda extranjera en sectores en los que las empresas españolas son líderes, como automoción, electrónica, telecomunicaciones e informática. Los inversores más importantes proceden de Alemania, le siguen Estados Unidos, Austria, Francia e Italia. España ocupa en este campo el noveno lugar.

BOE

A continuación, se resumen las novedades legislativas y los decretos más importantes publicados en el Boletín Oficial del Estado con incidencia en el ámbito económico y empresarial.

■ MINISTERIO DE AGRICULTURA

* **Resolución de 22 de noviembre de 2000, de la Dirección General de Ganadería**, por la que se publica la primera relación de asignaciones y denegaciones de las cantidades de referencia de la reserva nacional procedentes del aumento de la cuota láctea para el período 2000-2001. BOE 9 de enero de 2001.

* **Resolución de 5 de octubre de 2000, del Fondo Español de Garantía Agraria**, por la que se dispone la publicidad de las subvenciones concedidas por el mismo con cargo a los fondos comunitarios europeos del FEOGA-Garantía. BOE 9 de enero de 2001.

* **Orden de 26 de diciembre de 2000** por la que se definen el ámbito de aplicación, las condiciones técnicas mínimas de cultivo, rendimientos, precios y fechas de suscripción en relación con el Seguro Combinado de Melón, comprendido en los planes anuales de Seguros Agrarios Combinados. BOE 12 de enero de 2001.

* **Orden de 26 de diciembre de 2000** por la que se definen el ámbito de aplicación, las condiciones técnicas mínimas de explotación, precios y fechas de suscripción en relación con el seguro de explotación de ganado vacuno reproductor y de cría, comprendido en el plan anual de seguros agrarios combinados para el ejercicio 2001. BOE 12 de enero de 2001.

■ MINISTERIO DE ADMINISTRACIONES PÚBLICAS

* **Resolución de 20 de diciembre de 2000, de la Di-**

rección General de MUFACE, por la que se convoca la concesión de ayudas de protección socio-sanitaria durante el año 2001. BOE 9 de enero de 2001.

■ MINISTERIO DE SANIDAD Y CONSUMO

* **Resolución del Complejo Hospitalario de Albacete** por la que se anuncia la adjudicación de un concurso de suministros. BOE 9 de enero de 2001.

■ MINISTERIO DE TRABAJO Y ASUNTOS SOCIALES

* **Resolución de la Tesorería General de la Seguridad Social** por la que se anuncia la convocatoria del concurso abierto 01/2211 para la adquisición de sobres para máquinas ensobradoras modelo Böwe 501. BOE 9 de enero de 2001.

* **Resolución de la Dirección Provincial de la Tesorería General de la Seguridad Social de Málaga** por la que se anuncia la adjudicación del concurso abierto número 2/2001, para la realización del contrato administrativo especial del servicio de depositario y transporte de bienes embargados por las unidades de recaudación ejecutivas y localización, transporte, o localización y transporte de los vehículos embargados por las unidades de recaudación ejecutivas de la misma. BOE 9 de enero de 2001.

* **Resolución de la Dirección Provincial de la Tesorería General de la Seguridad Social (TGSS) de Palencia** por la que se anuncia concurso abierto para la contratación del servicio de limpieza del edificio sede de la Dirección Provincial del INSS/TGSS. BOE 9 de enero de 2001

* **Resolución del Centro de Recuperación de Minusválidos Físicos del Instituto de Migraciones y Servicios Sociales de Albacete** sobre anulación del concurso público número 80/00. BOE 9 de enero de 2001

■ MINISTERIO DEL INTERIOR

* **Resolución de la Dirección General de la Guardia Civil, de fecha 24 de noviembre de 2000**, por la

que se anuncia licitación pública para la contratación del alojamiento en hoteles de verano, para el personal de las Guardia Civil, año 2001. BOE 9 de enero de 2001.

* **Resolución de la Dirección General de la Guardia Civil, de fecha 5 de diciembre de 2000**, por la que se convoca licitación pública para la adquisición de diverso material de instrumentación de medida y comprobación. BOE 9 de enero de 2001.

■ MINISTERIO DE CIENCIA Y TECNOLOGÍA

* **Resolución de la Dirección General del Instituto Nacional de Investigación y Tecnología Agraria y Alimentaria (INIA)** por la que se convoca licitación para la contratación del servicio de transporte de personal del INIA, para once meses del año 2001 y un mes del año 2002. BOE 9 de enero de 2001.

■ COMUNIDAD AUTÓNOMA DE CASTILLA-LA MANCHA

* **Resolución del Consejero de Bienestar Social, de 18 de diciembre de 2000**, por la que se hace pública la licitación por la forma de concurso, procedimiento abierto, para la adjudicación del contrato del servicio de limpieza integral en las residencias de mayores sitas en el paseo de la Cuba, número 39, y en la calle Vasco Núñez de Balboa, ambas de Albacete, y en el módulo II del Centro de Discapitados "Guadiana" de Ciudad Real. BOE 9 de enero de 2001.

* **Resolución del Ayuntamiento de Toledo** por la que se convoca, mediante procedimiento negociado con publicidad, la contratación de una operación de crédito por importe de 986.000.000 de pesetas. BOE 9 de enero de 2001.

■ MINISTERIO DE EDUCACIÓN Y CULTURA

* **Resolución del Consejo Superior de Deportes** por la que se hace pública la adjudicación por subasta del contrato de obra de módulo tipo M-3c en el colegio público "Virgen de los Llanos", Albacete. BOE 9 de enero de 2001.

DOCM

Semanalmente, se edita un resumen con algunas de las principales normas y resoluciones de la Administración autonómica que han sido publicadas en el Diario Oficial de la Junta de Castilla-La Mancha.

■ CONSEJERÍA DE OBRAS PÚBLICAS

* **Información Pública. Resolución de 29-12-2000**, por la que se abre período de información pública del proyecto estudio informativo de la variante de trazado de la carretera CM-3106 en Madrigueras (Albacete), expediente: CV-AB-99-143 E.I. D.O.C.M. 12 de enero de 2001.

* **Información Pública. Resolución de 04-01-2001**, por la que se abre período de información pública del proyecto estaciones depuradoras de aguas residuales de Aldeancabo, Almorox y Paredes de Escalona (Toledo), expediente: HD-TO-00-551. D.O.C.M. 12 de enero de 2001.

■ CONSEJERÍA DE INDUSTRIA Y TRABAJO

* **Empleo. Orden de 28-12-2000, de la Consejería de Industria y Trabajo** por la que se convoca un Plan Social de Empleo en colaboración con las Entidades Locales de Castilla-La Mancha. D.O.C.M. 10 de enero de 2001.

* **Ayudas y Subvenciones. Orden de 28-12-2000, de la Consejería de Industria y Trabajo**, por la que se regulan ayudas para la creación de empleos en Nuevos Yacimientos de Empleo. D.O.C.M. 10 de enero de 2001.

* **Ayudas y Subvenciones. Orden de 29-12-2000**, por la que se regula la formación profesional ocupacional y continua en Castilla-La Mancha y se convoca las ayudas para el desarrollo de acciones de formación.

D.O.C.M. 10 de enero de 2001.

* **Ayudas y Subvenciones. Orden de 29-12-2000**, por la que se convocan ayudas para el desarrollo de módulos de formación y empleo en las Entidades Locales de Castilla-La Mancha.

D.O.C.M. 10 de enero de 2001.

* **Ayudas y Subvenciones. Orden de 29-12-2000, de la Consejería de Industria y Trabajo**, por la que se regulan y convocan las subvenciones del programa incluido en el Acuerdo Regional por el Empleo de Castilla-La Mancha referido al desarrollo de acciones en materia de investigación, prospección, fundamentación y asistencia técnico metodológica de la formación profesional ocupacional y continua, así como, para acciones innovadoras, experimentales, complementarias, de acompañamiento, y todas aquellas que contribuyan a la mejora de la formación profesional ocupacional y continua de nuestra Región. D.O.C.M. 10 de enero de 2001.

* **Ayudas y Subvenciones. Orden de 29-12-2000, del II Acuerdo Regional** por el Empleo, por la que se convocan ayudas para el desarrollo de módulos de formación y empleo en empresas, agrupaciones de empresas y entidades sin ánimo de lucro de Castilla-La Mancha. D.O.C.M. 10 de enero de 2001.

* **Ayudas y Subvenciones. Resolución de 21-12-2000, de la Dirección General de Formación y Empleo** por la que se da publicidad a las ayudas concedidas en virtud de lo dispuesto en la Orden de 14 de agosto de 1998, en la Orden 12 de enero de 1999, en la Orden de 15 de febrero de 1999, en la Orden de 13 de diciembre de 1999, en la Orden de 14 de diciembre de 1999, en la Orden 15 de diciembre de 1999, y en la Orden 10 de julio de 2000. D.O.C.M. 12 de enero de 2000.

* **Ayudas y Subvencio-**

nes. Resolución de 27-12-2000, por la que se publican las subvenciones otorgadas en aplicación de la Orden de 10-11-98, sobre subvenciones al sector artesano de la Región, en el año 2000.

D.O.C.M. 12 de enero de 2001.

* **Resolución de 22 de noviembre de 2000, de la Delegación Provincial de Educación de Toledo**, por la que se da publicidad a la licitación, mediante concurso, procedimiento abierto, para la reposición de equipamiento de diversos centros de primaria de la provincia. D.O.C.M. 28 de noviembre de 2000.

■ CONSEJERÍA DE AGRICULTURA Y MEDIO AMBIENTE

* **Ayudas y Subvenciones. Resolución de 22-12-2000, de la Dirección General de la Producción Agraria**, por la que se acuerda dar publicidad a la relación de ayudas concedidas durante el año 2000 al amparo de la Orden de 20-01-2000, para mejorar las condiciones de producción y comercialización de miel en la Comunidad Autónoma de Castilla-La Mancha. D.O.C.M. 12 de enero de 2001.

* **Ayudas y Subvenciones. Resolución de 22-12-2000, de la Dirección General de la Producción Agraria**, por la que se acuerda dar publicidad a la relación de ayudas concedidas durante el año 2000, para el sector apícola de la Comunidad Autónoma de Castilla-La Mancha. D.O.C.M. 12 de enero de 2001.

* **Medio Ambiente. Resolución de 26-12-2000, de la Dirección General de Calidad Ambiental**, por la que se ordena la publicación del anuncio sobre apertura del plazo de información del Estudio de Impacto Ambiental del proyecto Programa de Actuación Urbanizadora de un polígono sobre suelo urbanizable, correspondiente a la Explanada Sector-9, en Yeles (Toledo). D.O.C.M. 12 de enero de 2001.

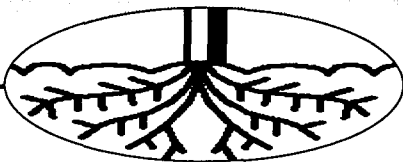

El Real Decreto se aprobó el pasado 12 de enero y la Junta ya tiene preparada la orden reguladora

Próxima convocatoria de las ayudas para forestación de tierras agrícolas

El Consejo de Ministros también aprobó las ayudas para el cese de actividad y para la utilización de métodos de producción compatibles con el medio ambiente

ANA I. MOREIRA
C-LM

El Consejo de Ministros aprobó el 12 de diciembre tres Reales Decretos que regulan ayudas incluidas en los denominados programas agroambientales. La Consejería de Agricultura y Medio Ambiente, por su parte, tiene ya adelantadas algunas de las órdenes que concretarán esta ayuda.

El director general del Medio Ambiente Natural, Alberto Saiz, aseguró a este semanario que la orden que regulará el régimen de ayudas para fomentar la forestación de las tierras agrícolas está preparada y podrá publicarse ya el próximo mes.

Saiz explicó que la aprobación de este Real Decreto se ha demorado casi medio año, ya que se esperaba que estuviera preparado en julio o septiembre de 2000.

No obstante, en la orden de la Junta se va a fijar una disposición adicional en la que se puedan habilitar las solicitudes presentadas a principios de 2000. Para ello habrá que complementar la documentación con las nuevas instrucciones que se recogen y que lo presenten en el primer mes y, además, se abrirá un nuevo periodo en el año 2001.

A lo largo del año se irá disponiendo las ayudas en función de las disponibilidades económicas.

El objetivo principal de estas ayudas es la de reducir la superficie de cultivo, fundamentalmente, en aquellas zonas marginales de bajas producciones, al considerarse que hay excedentes de determinados productos agrícolas. En esta línea, el director gene-

ral de Medio Ambiente Natural continuaba explicando que se considera, también, que la mejor manera de ocupar estos terrenos no es con el abandono sino con otra actividad que puede tener unas connotaciones ambientales, como es la reforestación.

Esta sería la finalidad del Plan de Reforestación que se ha estado aplicando del año 94 al 99 y que ahora vuelve a renovarse hasta 2006, aunque con algunos cambios.

En la nueva normativa se mantiene una prima estratificada en tres tramos, a saber, por un lado se subvencionan los costes de repoblación forestal; por otro lado se establece una prima para abordar los costes de mantenimiento, en los cinco primeros años de vida de la repoblación y luego hay una prima compensatoria que dura 20 años.

“ ”
El objetivo principal es reducir la superficie de cultivos de baja producción

“ ”
La prima máxima por costes de repoblación forestal será de 265.000 pesetas

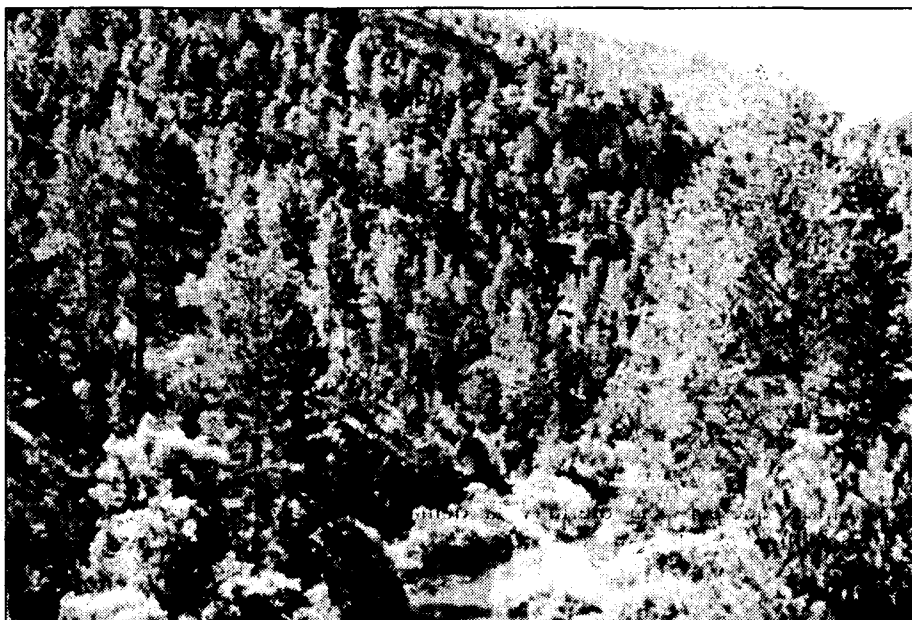

Con el anterior Plan de Reforestación se han forestado unas 80.000 hectáreas en la región.

Sobre estas primas, que se mantienen respecto a lo que existía anteriormente, cambian las cuantías de las ayudas.

El Real Decreto marca una cuantía máxima de las ayudas y la Junta en la orden que saldrá en breve establecerá también unos límites que son inferiores a los máximos fijados en el citado Real Decreto.

Como ejemplo, Saiz señalaba que se otorgan diferentes ayudas a los costes de repoblación en función del tipo de planta que se utilice. Así, si son frondosas, de crecimiento lento, encinas o alcornoques la ayuda al coste de plantación sería de 185.000 pesetas por hectárea, que según el director general de Medio Ambiente Natural, viene a significar el 100% del coste.

En caso de las resinosas, con un coste de producción más barato, se subvencionaría hasta 130.000 ó 150.000 pesetas hectárea, dependiendo de la circunstancia.

Cuando se trata de

plantas como nogal o castaño, mucho más caras, el máximo de ayuda será de 265.000 pesetas la hectárea.

Las ayudas por costes de mantenimiento oscilan entre las 43.000 y las 50.000 pesetas.

En la prima compensatoria se establecen dos circunstancias: que el beneficiario de la prima sea un agricultor, por un lado, o un propietario, poseedor o usufructuario de la tierra que se reforesta, por otro.

Para ser considerado agricultor el 15% de los ingresos deben depender de la agricultura y dedicar el 25% de su tiempo a esta actividad. De esta forma, la prima compensatoria es mayor, de casi el doble. Dicha ayuda depende del tipo de plantación que se adopte en el cultivo.

En los cuatro años y medio que ha funcionado el Plan de Reforestación anterior se han reforestado unas 80.000 hectáreas en la región y durante el año 99, las ayudas concedidas han sumado unos 4.500 millones de pesetas.

Por otro lado, el Real Decreto sobre las ayudas destinadas al fomento del cese anticipado en la actividad agraria, que también se deberá completar con una orden de la Junta, recoge que para tener derecho a las ayudas, los cedentes deberán haber cumplido 55 años de edad, sin haber cumplido los 65 en el momento del cese, y haber ejercido la actividad agraria durante los 10 años anteriores al cese.

Además, el agricultor deberá haber cotizado un periodo previo tal que le permita completar, al cumplir los 65 años, al menos 15 años de cotización.

El cesionario, entendido como la persona física y jurídica (incluidas cooperativas y entidades asociativas agrarias) que suceda al cesionario al frente de la explotación, no deberá haber cumplido 50 años de edad en el momento del cese del cedente y deberá estar dado de alta en el Régimen Especial Agrario o en el Régimen Especial de Trabajador Autónomo.

La región recibirá 1.446 millones para el desarrollo rural del Proder

REDACCIÓN
C-LM

El Ministerio de Agricultura, Pesca y Alimentación repartirá próximamente un total de 13.559 millones de pesetas de fondos del Feoga-Orientación entre los grupos de desarrollo rural Proder, de los cuales 1.464 millones de pesetas corresponderán a la Comunidad de Castilla-La Mancha. El objetivo es abonar a los promotores de inversiones de turismo rural, industrias agrarias, renovación de pueblos, etc, el dinero correspondiente para el desarrollo de dichos proyectos.

Detrás de Andalucía, que recibirá 4.122 millones de pesetas se ha situado Castilla-La Mancha con el mayor montante para este fin.

Estas cantidades se reparten en función de las inversiones realizadas para la ejecución de los proyectos aprobados.

Así mismo está prevista la recepción de fondos del Feder por importe de 5.135 millones de pesetas a nivel nacional, que se distribuirán entre los grupos para abonar igualmente a los promotores por proyectos realizados en pequeñas empresas, en artesanía, servicios, renovación de pueblos, etc.

Con estos dos envíos de fondos se completará un montante de 37.700 millones de pesetas distribuidos entre los Grupos de Acción Local del territorio nacional. Dicha cantidad representa aproximadamente el 80% de los fondos europeos previstos para la realización del programa, cuyas medidas durante el programa 1996-999 se han centrado en la renovación y desarrollo de núcleos de población.

La Unión Europea ha fijado en 260.000 kilos la producción en Castilla-La Mancha para el periodo 1999-2001

La región concentra el 0,6% de la producción nacional de tabaco

F. J. LLANA NIETO
C-LM

La zona de Talavera de la Reina, en Toledo, cuenta actualmente con 46 concesiones de cultivo de tabaco, donde se obtiene la totalidad de la producción de Castilla-La Mancha, que asciende a 260.000 kilos anuales y que supone alrededor del 0,6% del total nacional. Según explica el secretario general de la Federación Nacional de Cultivadores de Tabaco y presidente de la Asociación Provincial de Toledo, Valentín Aparicio, la última campaña ha sido normal en relación con años anteriores, "a pesar de que las lluvias primaverales retardaron la plantación y las lluvias otoñales están dañando la variedad *Burley* o rubio, por exceso de humedad en los colgaderos de curado".

Valentín Aparicio considera que las perspectivas futuras de este tipo de cultivo, tanto en Castilla-La Mancha como en el resto del territorio nacional no son muy halagüeñas, ya que si no fuera por las ayudas procedentes de la Unión Europea no tendría prácticamente rentabilidad. En este sentido añade que en Talavera de la Reina en los últimos años la producción se ha reducido en más de

1.700.000 kilos, "debido a la falta de rentabilidad en determinados momentos, la complejidad del cultivo, falta de mano de obra puntual y, quizás la más trascendente por el abandono de los jóvenes de la agricultura".

Actualmente, cerca del 70% del precio por kilo de tabaco que recibe el agricultor está subvencionado por la Unión Europea, tomando como referencia una prima fija -igual para todos los tabacos de un mismo grupo- y una prima modulada o variable, que oscila en función de la calidad.

El tercer componente que determina lo que percibe el agricultor es el denominado *precio comercial*, que procede del transformador, y que depende de la clasificación comercial del tabaco a la hora de que éste se vende. Valentín Aparicio critica que en muchas ocasiones la calidad marcada por este precio no se corresponde con la verdadera calidad, puesto que está influido por la ley de



El tabaco es un cultivo que requiere abundantes recursos humanos y económicos por hectárea.

la oferta y la demanda mundial. "No obstante, añade las agrupaciones profesionales agrarias negocian con los transformadores una banda de precios según determinadas cualidades".

Actualmente el precio medio por kilo de la variedad *virginia* se sitúa en 525 pesetas, mientras que en

el caso de los *burley* (tabaco negro) el precio ronda las 450 pesetas.

La superficie aproximada de cultivo en la zona de Talavera alcanza las 110 hectáreas, concediéndose su explotación mediante concesiones administrativas, que antes otorgaba el Ministerio de Agricultura.

La cosecha obtenida por los agricultores se vende a los transformadores, quienes después del proceso de transformación lo comercializan a los fabricantes de cigarrillos.

Valentín Aparicio destaca que el tabaco es un cul-

tivo de los denominados "cultivos sociales", que requiere numerosos recursos, tanto humanos como económicos, por hectárea cultivada. Respecto al carácter perjudicial que se le achaca habitualmente al tabaco, Aparicio cree que éste se produce cuando se abusa de él, y advierte que "la eliminación del cultivo dentro de la Comunidad no lleva emparejado el destierro de su consumo y por el contrario haría incrementar las importaciones, con los consiguientes perjuicios que ello conlleva".

Aproximadamente el 71% del precio medio por kilo que recibe el agricultor procede de subvenciones europeas

“ ”
En Talavera de la Reina existen 46 concesiones de cultivo, con una superficie de 110 hectáreas

La Orden de Seguros Agrarios de 2001 incorpora dos nuevos grupos de cultivo

También se incluye como novedad la modulación de las ayudas que otorga la Consejería de Agricultura

REDACCIÓN
C-LM

La Orden de la Consejería de Agricultura y Medio Ambiente que regulará los seguros agrarios en el año 2001 contará con la incorporación de dos nuevas líneas: los seguros de rendimientos de la uva de vinificación y de rendimientos en explotaciones de cultivos herbáceos extensivos de secano (cereales, oleaginosas y proteaginosas) ante condiciones climáticas adversas.

Con la inclusión de estas dos nuevas líneas, la Consejería de Agricultura

y medio Ambiente ha conseguido asegurar las rentas de los agricultores de Castilla-La Mancha para la totalidad de los grandes cultivos de nuestra región: viñedo, olivar, cereales, oleaginosas y proteaginosas.

El presupuesto del

Gobierno regional para el fomento de los seguros agrarios asciende a 900 millones de pesetas, los que supone un incremento del 12,5% respecto al ejercicio anterior.

El borrador de la Orden ha sido aprobado por la Comisión Territorial de

Seguros Agrarios, que cuenta entre sus miembros con las organizaciones profesionales agrarias (Asaja, UPA y Coag) y la Unión de Cooperativas de Castilla-La Mancha (Ucama).

Junto a las dos nuevas líneas subvencionables, en

este borrador se incluye por primera vez la modulación de las ayudas que en esta materia otorga la Consejería de Agricultura y Medio Ambiente. De la aplicación de esta modulación están excluidos los agricultores profesionales, es decir, los titulares de

Un cultivo que requiere un cuidadoso proceso

El cultivo del tabaco se inicia en los meses de febrero o marzo, mediante la preparación de los de los semilleros de donde se obtendrán las plantitas que posteriormente se transplantarán al terreno de asiento, a campo abierto. Durante el periodo de tiempo que dura esta operación (primeros de mayo hasta mediados de junio) se cuida el semillero y se prepara el terreno de asiento con labores de alzar, seguidas con pases de gradas de discos y cultivador, para concluir con el alomado en caballos, donde se realizará la plantación. En el terreno de asiento ésta permanecerá entre 110 y 120 días, en el caso de los *Burley*, hasta cerca de cinco meses en el de los *Virginia*. La recolección se realiza tras alcanzar la madurez, cortándose la planta en la variedad *Burley*, y procediendo a su acarreo a los locales de curado, donde permanecen colgados unos tres meses, antes de prepararse para la venta. En el caso de los *Virginia*, en el terreno de asiento se van recogiendo las hojas por pisos foliares, para llevarlas a los secaderos de aire caliente y, posteriormente, proceder a su selección, clasificación y enfardado para la venta.

explotaciones inscritas en el Registro como explotaciones prioritarias.

Para llevar a cabo la modulación, la Orden de la Consejería establece dos grupos A y B, con un 45% y un 25% de subvención, respectivamente, sobre las ayudas que concede la Entidad Estatal de Seguros Agrarios (ENESA). Dentro de cada uno de estos grupos se crean unos tramos de valor de producción, por encima de los cuales la Consejería no concederá ningún tipo de subvención.

ALICIA SÁNCHEZ
C-LM

Las Organizaciones Profesionales Agrarias (Opas) de Castilla-La Mancha se han puesto en marcha para paralizar la decisión de la Comisión europea de cerrar provisionalmente las peticiones de destilación de alcohol de boca y no aceptar ningún contrato más.

Todas coinciden en que el Ministerio de Agricultura debe apoyar la propuesta de que Bruselas conceda nuevas ayudas para el 1,6 millones de hectólitros que se han quedado fuera del cupo presupuestado, que era de 7,3 millones de hectólitros para toda España, de los que en torno a 6 millones de hectólitros son solicitudes procedentes de Castilla-La Mancha.

Según señalaba el secretario general de la Unión de Pequeños Agricultores y Ganaderos de Castilla-La Mancha, Cristóbal Torre, entre un 85 y 90% de esos hectólitros (1,6 millones) que, por el momento, no recibirán ayuda para la destilación son solicitudes de Castilla-La Mancha.

Si no se consigue que se lleve a cabo esta destilación, la consecuencia más inmediata en el mercado

Si Bruselas no aumenta el cupo para destilar, la región podría perder cerca de 2.000 millones, según GOAG

Un 85% de las destilaciones sin presupuesto proceden de la región

Las OPAS piden que se prorroguen las ayudas para el 1,6 millones de Hl. ofertados a destilación y pendiente de aprobación

del vino será el hundimiento de los precios por el exceso de oferta.

Según señalaba Manuel Sánchez Brunete, responsable sectorial de vino en

COAG-IR de Castilla-La Mancha, podría ocurrir que en el caso de no aceptar esta nueva destilación, la pérdida de ingresos en la

Comunidad se acercara a los 2.000 millones de pesetas, teniendo en cuenta que en su gran mayoría las solicitudes han sido hechas por productores de Castilla-La Mancha. Esto es debido a que el Hº que

se está tratando en las destilerías se está pagando a 415 pesetas, 10,2 más por litro que en el mercado. Las posibi-

lidades que existen de que estos contratos sean aceptados, según la COAG, son que Italia no destile todo lo que ha solicitado y Bruselas "ceda" esta desti-



Tomelloso elabora el 90% de la producción mundial de Brandys y otros alcoholes espirituosos.

lación a España. Esta posibilidad es factible ya que Italia acostumbra normalmente a pedir más de lo que luego destila. Para saberlo habrá que esperar al mes de febrero.

Una segunda posibilidad es incrementar el presupuesto para destilaciones y aumentar el cupo en 2 millones de Hl, petición hecha por Coag-IR y el MAPA aún sin respuesta.

Una tercera posibilidad que podría evitar la pérdida de poder adquisitivo en la renta agraria de la región sería que sobrara dinero de la reestructura-

ción de viñedo a nivel europeo y la Comisión decidiera traspasarlo a las destilaciones.

Por su parte, Cristóbal Torres, apuntaba que "es una decisión que no tiene lógica porque el mercado de los alcoholes de uso de boca asimilaría perfectamente estos excedentes, hecho que no ocurriría en el mercado del vino".

Además, Torres indicaba que "no es justo" que por un rebasamiento en las solicitudes de unos 800.000 hectólitros, se nos penalice con la imposibilidad de destilar 1,6 millo-

nes de Hl. De esta manera la UPA dejaba vislumbrar que, "al menos 800.000 hectólitros podrían tener ayudas de Bruselas".

En la misma línea, el presidente de la Asociación de Jóvenes Agricultores en Castilla-La Mancha (Asaja), Fernando Villena, considera necesario que la Comisión Europea obtenga los fondos necesarios para hacer frente a esta demanda de destilación, ya sea del presupuesto destinado a otras partidas o incrementando el final para que se

incluyan las solicitudes realizadas en la segunda quincena de diciembre.

Las diferentes organizaciones agrarias aún no quieren plantearse la posibilidad de solicitar una destilación de crisis pues "es pronto", y quedan por reivindicar otras líneas de actuación más positivas para el sector.

Una destilación de crisis sería negativa para el sector porque los antecedentes son que el precio fijado por la Comisión en estos casos oscila entre las 320 y 350 ptas/Hº. A este precio no destilan los productores de esos países por lo que también, según antecedentes, Bruselas autoriza una ayuda nacional que suplemente ese precio, situando muy por encima incluso del precio de la destilación de alcohol de boca.

En el caso de que España pidiera la destilación de crisis la Comisión fijaría un precio muy por debajo a otros países, ya que depende del precio de mercado de cada país o región. En este caso se podía solicitar que el Estado español suplemente dicho precio hasta alcanzar las 415 ptas/Hº. COAG-IR califica de "muy negativa" esta posibilidad porque "es improbable que el MAPA ponga la prima adicional".

UPA señala que el sector alcoholero puede absorber más destilaciones de las aprobadas hasta la fecha

Las Opas descartan por el momento la posibilidad de una destilación de crisis

La demanda de stands amplía la superficie de Fervino en 3.000 m²

El presupuesto del X Salón de la Tecnología Vitivinícola (Fervino) asciende a 24,5 millones de pesetas

REDACCIÓN

Valdepeñas (Ciudad Real)

El X Salón de la Tecnología Vitivinícola (Fervino), que se celebrará en Valdepeñas (Ciudad Real) entre los días 24 y 27 de enero ampliará esta edición en 3.000 metros cuadrados la superficie de exposición de las empresas del sector vitivinícola que allí se darán cita, según fuentes del Patronato Ferial de Ciudad Real.

Así, se cubrirá toda la superficie del Pabellón Ferial, que consta de

4.700 metros cuadrado más una carpa auxiliar con otros 3.000 metros. Este es el primer año que es necesaria la instalación de la carpa, debido a la demanda de los stand.

Concretamente se darán cita unas 150

empresas provenientes de España principalmente, Francia, Portugal e Italia.

Como novedad, en la próxima edición de Fervino, se contempla la entrega de los premios a la innovación tecnológica, tanto en el apartado

de maquinaria vinícola como vitícola.

La feria se completará con unas jornadas técnicas en las que participarán destacados especialistas como el viticultor australiano Richard Smart o el propietario de la bodega riojana Finca

Allende, Miguel Ángel de Gregorio.

El presupuesto de Fervino para este año asciende a 24,5 millones de pesetas, cifra que también se ha visto incrementada respecto al pasado ejercicio, de los cuales el 48% es aportado

por la Junta de Comunidades, mientras el resto corre a cargo del Ayuntamiento de Valdepeñas, Caja Castilla-La Mancha y los expositores.

El objetivo de los promotores de la feria es colocar a Fervino como principal punto de referencia tras la feria Enomaq, que se celebra en Zaragoza cada año. Para ello, se ha asumido en la presente edición importantes riesgos que, por el momento han tenido una satisfactoria respuesta en las empresas.

A. SÁNCHEZ/REDACCIÓN
C-I.M

Luces y sombras esta semana en el sector ganadero. El paro de los mataderos de la región, en la que participaron al 100% el de Valdepeñas (Frimancha), Incarlopsa (en Tarancon), Montes de Toledo y Carnes Toledo y Valmojado en Toledo (que abarcan el 80% de los sacrificios de vacuno en Castilla-La Mancha), han conseguido concesiones por parte de las administraciones. El paro, que se desarrolló durante dos días estuvo "a punto de provocar el desabastecimiento de los mercados", señalaba a *Economía y Empresas* el secretario regional de la Unión de Pequeños Agricultores y Ganaderos (UPA) en Castilla-La Mancha, Cristóbal Torres:

Pero las pérdidas se cuantifican en más de 10.000 millones al mes, "de los cuales una gran parte corresponden a Castilla-La Mancha, una de las regiones más sensibles, pues sólo Toledo es la segunda productora nacional de vacuno, con un sector que mueve anualmente alrededor de 60.000 millones de pesetas", afirmaba el gerente de la Asociación Nacional de Productores de Vacuno, Manuel Conde.

Conde til-daba la situación de "negra" en esta región ya que "entre el 20 y 25% del sector vacuno en Castilla-La Mancha puede desaparecer si la crisis continúa". Y es que las pérdidas por animal se están contabilizando en 30.000 pesetas.

Por otro lado, la situación del consumo, que volvía a caer un 80% en los últimos días según los sindicatos de los ganaderos, será una situación difícil de restablecer a la normalidad, apuntillaba Manuel Conde. Otro dato que refleja la cruda realidad que están atravesando los

Los ganaderos se podrán ahorrar 1.000 millones al hacerse cargo las administraciones de los MER

Un 25% del sector vacuno puede desaparecer en la Comunidad

Unas 8.000 familias de Castilla-La Mancha "no pueden hacer frente a pérdidas de 30.000 pesetas por animal como se está contabilizando"

ganaderos de bovino es que las exportaciones han caído un 95% en los dos últimos meses, según Arovac.

La recuperación del consumo, pasa, indiscutiblemente, según dicha

Asociación, por la inversión de 1.000 millones de pesetas en una campaña homogénea de publicidad,

es decir, que sea el Gobierno central, quien realice campañas publicitarias para incentivar el consumo, "ya que si la financian las autonomías habría discriminación entre ricos y pobres", señalaba Manuel Conde.

Respecto a las luces del episodio de la crisis de las vacas locas, que ya pueden comenzar a vislumbrar es el compromiso de las administraciones en asumir el gasto de las reti-

rada de los Materiales Específicos de Riesgo (MER), que ahorrará al sector vacuno en la región en



EL paro de los mataderos no registró "incidentes de riesgo" durante los dos días de manifestación.

torno a los 1.000 millones de pesetas.

A este respecto, según informaba en nota informativa la UPA, la propuesta hecha por la Unión de que los ganaderos no tengan que asumir el coste añadido de eliminar los MER y animales muertos en explotaciones, ha sido recientemente asumida por la Consejería de Agricultura de Castilla-La Mancha, cuyo responsable, Alejandro Alonso, se comprometió en la reunión mantenida con organiza-

ciones agrarias y productores de vacuno a establecer un sistema gratuito de recogida y eliminación. Según el Gobierno Central este coste debería ser asumido a partes iguales por el Estado, Comunidad y Ganadero (33%), si bien acogía la posibilidad de que cada Administración autonómica incrementara su parte, lo que ayer confirmó el consejero de Agricultura que va a asumir. El coste de eliminar cada vaca se sitúa en 30.000 pesetas y en 3.000 para las

ovejas, si bine la mejor oferta que se ha recibido por parte de una empresa en esta región es de 40.000 pesetas por vaca y de 5.000 para ganado lanar.

De otro lado, las exigencias de un certificado de declaración jurada del ganadero y veterinario donde se manifieste que el ganado no tiene ninguna de las 27 enfermedades infecto contagiosas que se pueden detectar es "papel mojado porque nosotros no somos ni notarios ni veterinarios... no nos negamos a firmar certificados que valgan sino a firmar papel mojado", señalaba Manuel Conde.

De otro lado, sobre la posibilidad de que la Comisión Europea considere Material Específico de Riesgo el espinazo "podría acentuar la crisis", señalaba Conde, ya que ni la industria ni los productores tenemos infraestructura para desplazar, tratar, transportar, etc, carne de vacuno si no es colgada de

La Consejería inicia un plan para recuperar el consumo

La Unión de Pequeños Agricultores y Ganaderos de Castilla-La Mancha (UPA) ha calificado de "muy positiva" la iniciativa que iniciará la Consejería de Agricultura para incentivar el consumo de carne de vacuno en Castilla-La Mancha. En este sentido, la Consejería de Agricultura iniciará dentro del Plan de Etiquetado de la Carne, la inspección del 100% de los mataderos de la región (17 grandes y 31 pequeños), salas de despiece (25) y elaboradores de carne picada (12). Igualmente se inspeccionará el 50% de las 3.353 carnicerías de la región, incluyendo el 100% de las grandes superficies. En opinión del secretario general de UPA-Toledo, Ignacio Martínez, "este tipo de medidas pueden ayudar a recuperar la confianza de la población en una carne que está más controlada higiénica y sanitariamente que nunca y que ninguna otra".

La caída del consumo en Castilla-La Mancha volvió a caer en la última semana un 80%, según la Asociación Nacional de Productores de Vacuno (Arovac), "debido a las desafortunadas declaraciones de la ministra de Sanidad, que tendría que dimitir".

Las cementeras tendrían que hacer inversiones de entre 200.000 y 350.000 pesetas por horno para quemar harinas

No hay instrumentos para paralizar la crisis de las vacas locas, de un día para otro. También las cementeras tendrían que acometer inversiones de entre 200.000 y 350.000 pesetas por horno para quemar las harinas de carne animal. Las inversiones se traducirían en la construcción de un silo hermético específico y de un conducto para hacer llegar las harinas hasta el horno. La inversión que se tendría que acometer para quemar

las harinas de carne animal a nivel nacional sería de 6.000 millones de pesetas, según informaban fuentes de la Agrupación de Fabricantes de Cementeras de España (Oficem). En España existen 36 plantas aptas para este fin. En Castilla-La Mancha, según Oficem, tienen que llegar a acuerdos puntuales la administración regional y tres cementeras, a priori, Cementos Hispania, Portland y Asland, las tres en Toledo.



Bernardo Sevillano Martín
Abogado. Socio Auditor de Carazo Durban Auditores

¿Qué es una Simcav? (I)

Las SIMCAV- Sociedades de Inversión Mobiliaria de Capital Variable - son un tipo de instituciones de inversión colectiva reguladas en la Ley 46/1984 y en su Reglamento desarrollado por el Real Decreto 1393/1990.

Esta normativa es aplicable a todas aquellas entidades que capten públicamente fondos, bienes o derechos para gestionarlos, siempre que el rendimiento del inversor se fije en función de los resultados colectivos, mediante fórmulas jurídicas distintas del contrato de sociedad.

Los bancos, cajas de ahorros, cooperativas de crédito, entidades de financiación, de seguros, y demás instituciones financieras sujetas a una regulación específica, no tienen la consideración de instituciones de inversión colectiva.

Estas instituciones son entidades jurídicas que deben adoptar necesariamente la forma de Sociedad Anónima cuyo objeto exclusivo es la adquisición, tenencia, disfrute, administración en general y enajenación de valores mobiliarios y otros activos financieros. Es esencial su cotización bursátil.

En el caso de las SIMCAV, el capital correspondiente a las acciones en circulación es susceptible de ser aumentado o disminuido, dentro de los límites del capital estatutario máximo y del inicial fijado, mediante la venta o adquisición por la sociedad de sus propias acciones, sin necesidad de acuerdo de la Junta General de Accionistas. El capital estatutario máximo no podrá superar, en más de 10 veces el capital inicial.

Los accionistas deben ser como mínimo cien en el plazo de un año. En la práctica las Sociedades Gestoras solventan estos requisitos entregando participaciones simbólicas

a otros clientes o empleados. Toda la gestión de la sociedad se realiza mediante un Consejo de Administración.

REGIMEN FISCAL DE LAS SIMCAV

El tipo de gravamen fijo aplicable en el Impuesto sobre Sociedades es del 1% sobre los resultados obtenidos en el período impositivo, en vez del 35% aplicado con carácter general.

No tienen derecho a deducciones en la cuota, no pudiendo practicar la deducción por doble imposición de dividendos.

Son de aplicación para el cálculo de las rentas derivadas de la enajenación de valores mobiliarios las normas generales del Impuesto sobre Sociedades.

Si la entidad repartiera dividendos entre sus accionistas, estos estarían sujetos a una retención del 18% aplicable desde el uno de enero de 2000.

REGIMEN FISCAL DE LOS ACCIONISTAS

La principal características de estas sociedades es que la tributación de las pérdidas o ganancias derivadas de la compraventa de títulos se difiere hasta el momento de su reembolso a los socios.

1.- Socio persona física: Las transmisiones de acciones de las SIMCAV producen ganancias o pérdidas patrimoniales por la diferencia del precio de adquisición y el de transmisión de los títulos. Si el reembolso de acciones al socio se produce después de un año desde su adquisición, las ganancias patrimoniales obtenidas se integran en la parte especial de la base imponible del IRPF, tributando a un tipo de gravamen fijo, establecido en la actualidad en un 18%. Estas ganancias patrimoniales están sometidas a una retención a cuenta del 18%.

En cuanto al Impuesto sobre el Patrimonio, las acciones deberán ser valoradas por su valor liquidativo a 31 de diciembre de cada año. No hay que olvidar que la concentración de rentas en este tipo de sociedades nos puede servir para aprovechar el límite conjunto de cuotas íntegras del IRPF y el Impuesto sobre el Patrimonio.

2. Socio persona jurídica: si el socio de una SIMCAV es una persona jurídica, los rendimientos obtenidos en la transmisión de las acciones serán parte de la base imponible del Impuesto sobre Sociedades, tributando a un tipo fijo general del 35%, o al 30% los primeros 15 millones de base imponible si la entidad tiene naturaleza de PYME.

DIFERENCIAS ENTRE LAS SIMCAV Y LOS FONDOS DE INVERSION.

Los Fondos de Inversión Inmobiliaria son patrimonios pertenecientes a una pluralidad de inversores, administrados por una Sociedad Gestora a quien se atribuyen las facultades del dominio sin ser propietaria del Fondo, con el concurso de un Depositario. Su objeto es el mismo que el de las Sociedades de Inversión Mobiliaria.

Las SIMCAV se rigen por un Consejo de Administración y una Junta General de Accionistas compuesta por todos sus socios, mientras que los Fondos de Inversión precisan de una Sociedad Gestora para su administración. Estos últimos precisan de 500 millones de pesetas y 100 partícipes para su constitución, y las SIMCAV de 400 millones e igual número de accionistas.

Mientras que en los Fondos de Inversión el precio de cotización es igual al valor liquidativo, en las SIMCAV puede oscilar en un 5% de dicho valor.

Marcelino Alonso
Licenciado en Derecho. Tavera Brokers,S.A.

El Arte de la Guerra de Sun Wu en el comercio

En 1972, se descubrieron unas parrillas de bambú en unas tumbas de la dinastía Han y que databan del año 100 de nuestra era, aunque de modo fragmentado en occidente se tenía conocimiento del texto. Constituye el libro militar más antiguo del mundo y ha sido seguido por eminentes generales y modernamente empiezan a aplicarse las ideas militares de Sun Wu en la competitividad comercial.

Para hacernos una idea de como se las gastaban, voy a transcribir el prólogo de la obra, que aunque no es de aplicación directa en nuestros tiempos, creo que constituirá un valioso elemento de reflexión para muchos empresarios: El Rey Ho Lu había leído las obras del Maestro Sun de nombre Wu, le concedió una audiencia, en ella le preguntó:

-¿Podría entrenar una pequeña tropa a modo de experimento?

-¡Si señor! Contestó Sun Wu.

-¿Podría probar con mujeres? ¡Si señor! Dijo Sun Wu.

Entonces el rey dio permiso para reunir unas 180 bellezas de su palacio. Así Sun Wu las dividió en dos compañías y además eligió las dos concubinas favoritas del rey para que fueran capitanas de las dos compañías. Mandó que todas llevaran armas en la mano y preguntó:

¿Sabéis qué es el frente, qué la espalda y cual la mano derecha y cual la mano izquierda?

-¡Sabemos! Contestaron las bellezas.

Sun Wu dijo:

-Cuando ordene ¡frente!, avanzaréis hacia adelante; ¡Izquierda!, os diri-

giréis hacia la izquierda, ¡derecha! marcharéis hacia la derecha y si digo ¡Atrás! retrocederéis.

Las bellezas dijeron: ¡Si lo hemos entendido!

Ya se habían declarado



Las ideas de este libro militar del año 100 comienzan a aplicarse en la competitividad

las reglas, además se colocaron los instrumentos de ejecución. Así repitió las instrucciones y reglas tres



En el prólogo se relata cómo hay que formar a un "ejército" para que ejecute las órdenes

veces y hasta cinco veces. Con los tambores dio la orden de ¡derecha!. Las mujeres empezaron a reírse a carcajadas.

Sun Wu dijo: -Si las ins-



'Si las instrucciones y las reglas no están claras y las órdenes no son entendidas...la culpa es del general'

trucciones y las reglas no están claras y las órdenes no son entendidas, el general tiene la culpa.

Volvió a dar explicacio-

nes y repitió las órdenes hasta cinco veces. Dio la orden de ¡Izquierda! después de tocar unos tambores y las mujeres volvieron a reírse a carcajadas.

Dijo Sun Wu: ¡Si las instrucciones y las reglas no están claras y las órdenes no son entendidas la culpa es del general. Pero si ya habéis entendido y no queréis hacerlo, la culpa la tienen las jefes!.

Ordenó ejecutar a las dos jefes. Desde la plataforma el Rey vio que iba a cortar las cabezas de sus concubinas favoritas, se angustió y envió un mensajero con una orden en la que decía: ¡Ya he visto que usted es un buen general. Si pierdo estas dos concubinas mis comidas ya no sabrán a nada. Deseo que no las ejecute.

Dijo Sun Wu: ¡Ya he recibido su orden de ser su general. En el campo de batalla no estoy obligado a recibir órdenes del soberano!

Ejecutó a las dos concubinas favoritas como ejemplo y nombró a otras dos como jefes. De nuevo con los tambores se dieron las órdenes. Las bellezas se dirigieron hacia la izquierda, la derecha, adelante, atrás, de rodillas, de pie, exactamente según él ordenaba y nadie se atrevió a hacer ningún ruido: Sun Wu envió un mensajero al Rey diciendo: Los soldados ya están preparados para su inspección. Su majestad podrá utilizarlos como quiera, incluso para que se metan dentro del agua o se arrojen al fuego.

De este modo, su ejército conquistó cuantos estados rivales se opusieron.

ALICIA SÁNCHEZ
C-LM

Tras poco más de dos años de la entrada en vigor del Real Decreto Ley 11/98 de 4 de septiembre, los resultados obtenidos para la conciliación de la vida familiar y laboral de la mujer han sido "muy positivos", según han calificado y coincidido en destacar las distintas federaciones empresariales de Castilla-La Mancha.

El número de perceptores por maternidad -contempla también la adopción y el acogimiento- ha aumentado en el año 2000 un 11% en Castilla-La Mancha, hasta beneficiarse un total de 15.435 personas, en su mayoría mujeres. Concretamente han sido una media de 144 personas más las que mensualmente se han acogido a las prestaciones por maternidad en el año 2000, respecto al año anterior.

La inversión que ha destinado para ello la Seguridad Social ha sido de 3.089 millones de pesetas, a mes de noviembre, según datos facilitados por la Dirección Territorial del Instituto Nacional de la Seguridad Social.

A nivel nacional, el número de procesos de maternidad registrados en los once primeros meses de 2000 ascendieron a más de 180.000 personas, lo que supuso un incremento del 14,3% respecto a 1999, o lo que es lo mismo, tres puntos más que la media regional.

La cuantía que por este concepto se ha quedado en la región (3.089 millones de pesetas) equivale al 100% del salario y se abona directamente por el Instituto Nacional de la Seguridad Social a la mujer trabajadora durante las 16 semanas de descan-

Los empresarios califican de "muy positivas" las bonificaciones de las cuotas de los contratos interinos

Las prestaciones por maternidad superaron los 3.089 millones

El incremento de perceptores así como la inversión destinada al descanso por maternidad aumentó un 11% en el año 2000

IMPORTES POR MATERNIDAD EN CASTILLA-LA MANCHA EN EL AÑO 2000

	ALBACETE	CIUDAD REAL	CUENCA	GUADALA.	TOLEDO	CLM
ENERO	121.957.583	55.693.250	55.693.250	39.119.371	84.756.609	323.667.226
FEBRERO	58.365.895	74.936.808	74.936.808	39.722.328	80.822.731	276.117.279
MARZO	66.752.109	56.957.599	56.957.599	38.505.466	82.628.542	272.231.395
ABRIL	62.088.817	62.070.211	62.070.211	42.974.979	86.277.356	285.063.660
MAYO	69.043.623	79.215.029	79.215.029	45.243.662	86.797.156	285.063.660
JUNIO	65.109.666	61.691.394	61.691.394	47.516.419	91.809.795	295.462.900
JULIO	58.483.773	72.587.714	72.587.714	47.032.349	89.757.609	299.822.874
AGOSTO	60.332.092	64.002.296	64.002.296	47.162.041	86.058.534	286.177.539
SEPTIEMBRE	55.906.560	66.721.247	66.721.247	45.475.899	82.527.144	281.917.778
OCTUBRE	72.427.990	29.944.114	29.944.114	44.074.789	4.002.794	181.136.201
NOVIEMBRE	65.969.205	63.220.051	63.220.051	44.127.666	102.309.174	303.001.019
DICIEMBRE	-	-	-	-	-	-
TOTAL	756.437.313	687.048.71	687.048.71	877.747.444	877.747.444	3.089.661.531

Fuente: Dirección Territorial del Instituto Nacional de Seguridad Social.

so maternal, que son ampliables en caso de parto múltiple en dos semanas más por cada hijo a partir del segundo.

Pero lo verdaderamente beneficioso de La Ley 11/98 de 4 de septiembre para el empresario han sido las bonificaciones de las cuotas de la Seguridad Social que esta Ley contempla para los contratos de interinidad con desempleados en sustitución de los trabajadores que se acogen al período de descanso por maternidad, adopción y acogimiento.

Según señalaba uno de los asesores jurídicos de la Federación Empresarial Toledana (Fedeto), Manuel Madruga, "la Ley ha permitido evitar problemas tanto a la empresa como al trabajador y demostrar que el empresario de hoy está más avanzado con el concepto de la incorporación de la mujer

al trabajo y sus derechos, dejando por sentado que este colectivo está a favor de la natalidad y la apoya con medidas como esta".

De otro lado, la reducción de jornada a la que el perceptor de la maternidad puede disfrutar así como al período de excedencia (de obligatoria concesión por parte del empresario si el trabajador lo solicita) están siendo solicitadas en un, aproximadamente, 50% de los casos en Castilla-La Mancha.

Según la asesora jurídica de la Confederación Empresarial de Ciudad Real (Ceoce-Cepyme), Araceli Domeneq, el disfrutar de forma simultánea entre el padre y la madre el período de maternidad, "es un hecho muy escaso en Castilla-La Mancha", siendo la mujer quien disfruta del período de 16 semanas con el pago íntegro de su salario por la baja maternal.

El requisito para tener derecho a esta prestación es estar en alta en la Seguridad Social o en situación asimilada y haber co-

tizado un mínimo de 180 días en los cinco años inmediatamente anteriores al parto o adopción. Para los trabajadores a tiempo parcial, el período de cinco años dentro del que han de estar comprendidos los 180 días cotizados se amplía en la misma proporción que tenga reducida la jornada.

Sin embargo, no todas estas ventajas fiscales para el empresario y medidas en aras de conciliar la vida familiar y laboral de la mujer son suficientes según señalaba a *Economía y Empresas* la presidenta de la Asociación de Mujeres Empresarias y Profesionales de Cuenca, Brígida de Fez.

De Fez afirmaba que es necesario "una mayor implicación de los ayuntamientos de cada uno de los municipios de esta región en el fomento de la natalidad y su compatibilidad con el empleo feme-

nino, impulsando la creación de guarderías, velando por el cumplimiento estricto de las normas de estas Escuelas Infantiles y ampliando horarios en las escuelas con actividades extra-escolares".

La presidenta de la Asociación de Mujeres Empresarias de Cuenca insta a la búsqueda de soluciones también por parte de las empresas, contemplando la creación de guarderías en firmas con un considerable número de empleados.

Toledo ha sido la provincia de Castilla-La Mancha donde se registró durante el año 2000 un mayor número de perceptores por maternidad, concretamente, 4.965 personas a mes de noviembre. Le ha seguido Albacete con 3.630 personas, Ciudad Real con 3.210, Cuenca con 1.560 perceptores y Guadalajara registrando 2.070 personas.

OPINIÓN

ALICIA SÁNCHEZ

¿Tiene alguien que perder en la maternidad?



Abandonando el sentimentalismo ¿Quién pierde a la hora de la maternidad?

¿El empresario que pierde un trabajador? ¿La mujer que pierde un trabajo? ¿La mujer que por el trabajo renuncia a la crianza (a las 16 semanas del parto) de su bebé? ¿El bebé que pierde a su madre al incorporarse ésta al trabajo?... pierde, pierde, pierde ¿Quién pierde y por qué una sociedad moderna consiente que alguno de sus ciudadanos pierda? Una sociedad moderna camina hacia el Estado de Bienestar conquistando derechos para sus ciudadanos. Conquistar mayores cuotas de libertad, el derecho a ejercer un derecho en toda su amplitud y disfrutar de él sin lesionar los derechos de terceros es el objetivo de los países desarrollados. En esta dirección camina el Estado español, y como han demostrado los empresarios castellano-manchegos, también los de esta región al ir deshaciendo aquel muro que antaño dificultaba (más que hoy) la incorporación de la mujer al trabajo. El número de perceptores por maternidad ha aumentado un 11%. Buen camino. Pero a buen recaudo, y si no pregunten a los implicados en este asunto, que se podrían tomar más medidas donde nadie perdiera. Otros Estados lo han hecho. Otros empresarios ya lo han puesto en marcha.

“ ”
El 50% de los perceptores solicitan al empresario la reducción de jornada y excedencia

“ ”
La provincia que registró mayor número de bajas maternales fue Toledo con 4.965

La Orden se dirige a un colectivo potencial de 48.000 desempleadas, de las que 2.000 serán contratadas

La Junta dará 700.000 pts. por contrato indefinido a mujeres

MÓNICA MORENO
Toledo

Los datos del paro en Castilla-La Mancha en el año 2000 han sido preocupantes para el empleo de la región, pues además de haberse dado un estancamiento con respecto a 1999, se ha producido un desigual comportamiento en hombres y mujeres. Mientras los hombres disminuyeron en un 5,14% personas, y las mujeres aumentaron en un 3,70% desempleadas más. La tasa de paro masculino se situaba a finalizar el año en el 6,55% y la tasa de mujeres del 19,15%.

Para poner fin a esta situación y reducir las diferencias entre unas cifras y otras el Gobierno de Castilla-La Mancha ha aprobado una Orden, que ha entrado en vigor el 17 de enero, en virtud de la cual, subvencionará con 700.000 pesetas a aquellos empresarios que contraten a una mujer de manera indefinida, una iniciativa que se

Las ayudas concedidas a las empresas se abonarán por semestres vencidos en una cuantía de 140.000 pts. cada uno

enmarca dentro del II Acuerdo Regional por el Empleo.

Las ayudas concedidas se abonarán por semestres vencidos, en una cuantía de 140.000 pesetas, por cinco semestres.

“ ”
Se pretende reducir el diferencial entre hombres y mujeres en 5 ó 6 puntos

“ Durante 2001 queremos reducir el diferencial en 5 ó 6 puntos entre los hombres y las mujeres”, señaló el presidente de la Junta de Comunidades, José Bono.

La Orden se dirige a un colectivo potencial de 48.400 mujeres desempleadas y prevé la contratación anual de cerca de 2.000 personas. La Orden no prevé la subvención ni de la sustitución de empleo ya existente, ni de los contratos indefinidos que se formalicen con el/la cónyuge, ascendentes, descendentes y demás parientes por consanguinidad o afinidad hasta el

segundo grado inclusive del empresario, o de quienes ostente cargos de dirección. Tampoco se contemplan aquellas contrataciones que se realicen con trabajadoras que, en los veinticuatro meses anteriores a la fecha de la contratación, hubiesen prestado servicios en la misma empresa o grupo de empresas mediante un contrato por tiempo indefinido.

Los empresarios pueden realizar contratos de duración indefinida bien a jornada completa o a tiempo inferior no inferior al 50% de la empresa. También quedan por tanto excluidos, según refleja la Orden, los contratos a realizar por administraciones o empresas públicas, así como los efectuados por empresas privadas que presten servicios a éstas.



Bono presentó el contenido de la Orden en compañía de los representantes de sindicatos y empresarios.

En lo que respecta a los requisitos de los beneficiarios la orden contempla los siguientes: estar radicadas en Castilla-La Mancha, es decir, con el domicilio social o algún centro de trabajo en la Región y que el puesto de trabajo generado se desarrolle, igualmente, en el ámbito de la comunidad autónoma; y que la contratación suponga el incremento del empleo neto de la empresa con relación al promedio de plantilla mantenida en los seis meses anteriores a la contratación.

Bono destacó en su intervención que “esta Orden no hubiera sido imposible en su planteamiento y muy difícil en su ejecución de no existir el clima de entendimiento y paz social que hay entre los agentes sociales de la Comunidad”.

El número de viajeros que utilizaron en noviembre de 2000 el transporte urbano en Castilla-La Mancha aumentó en un 0,8% con respecto al mismo periodo del año anterior. En noviembre utilizaron este medio de transporte 1.745 mil personas, lo que representa el 1,1% del total nacional.

A nivel nacional en noviembre según el Instituto Nacional de Estadística (INE) el número de viajeros ascendió a 157.726.000, con una subida del 1,13% con respecto al mismo mes del año anterior. Sólo tres comunidades autónomas descendieron esta cifra, Castilla y León con el 3% menos, País Vasco, con el -1,8%, y Asturias con el -0,6%.

El Índice de Producción Industrial en Castilla-La Mancha en el mes de noviembre de 2000 ha aumentado en lo que va de año una media de un 3%, siendo la segunda comunidad autónoma en la que menos ha subido este índice. La media nacional se ha situado en un 4,8% en lo que va de año.

La comunidad con mayores crecimientos de este índice en lo que va de año ha sido Navarra con el 7,5% y el País Vasco con el 6,7%. En cuanto a la variación sobre el mismo periodo del año anterior el incremento ha sido del 3% en Castilla-La Mancha y del 4% en la media nacional.

Por productos destacan los bienes de equipo con una subida del 6,5% y los bienes intermedios con el 3,8%.

El Índice de Producción Industrial en Castilla-La Mancha en el mes de noviembre de 2000 ha aumentado en lo que va de año una media de un 3%, siendo la segunda comunidad autónoma en la que menos ha subido este índice. La media nacional se ha situado en un 4,8% en lo que va de año.

El IPI en noviembre aumentó un 3% en Castilla-La Mancha

REDACCIÓN
C-LM

El Índice de Producción Industrial en Castilla-La Mancha en el mes de noviembre de 2000 ha aumentado en lo que va de año una media de un 3%, siendo la segunda comunidad autónoma en la que menos ha subido este índice. La media nacional se ha situado en un 4,8% en lo que va de año.

La comunidad con mayores crecimientos de este índice en lo que va de año ha sido Navarra con el 7,5% y el País Vasco con el 6,7%.

En cuanto a la variación sobre el mismo periodo del año anterior el incremento ha sido del 3% en Castilla-La Mancha y del 4% en la media nacional.

Por productos destacan los bienes de equipo con una subida del 6,5% y los bienes intermedios con el 3,8%.

1.745 mil viajeros usaron el transporte urbano

REDACCIÓN
C-LM

El número de viajeros que utilizaron en noviembre de 2000 el transporte urbano en Castilla-La Mancha aumentó en un 0,8% con respecto al mismo periodo del año anterior. En noviembre utilizaron este medio de transporte 1.745 mil personas, lo que representa el 1,1% del total nacional.

A nivel nacional en noviembre según el Instituto Nacional de Estadística (INE) el número de viajeros ascendió a 157.726.000, con una subida del 1,13% con respecto al mismo mes del año anterior. Sólo tres comunidades autónomas descendieron esta cifra, Castilla y León con el 3% menos, País Vasco, con el -1,8%, y Asturias con el -0,6%.

DAVID GARCÍA
Albacete

La Comisión de Hacienda y Patrimonio de la Diputación de Albacete ha dictaminado favorablemente, con la unanimidad de todos los grupos políticos, la propuesta del equipo de Gobierno de prorrogar hasta el 31 de diciembre de 2001 el plazo para que los ayuntamientos de la provincia puedan acogerse a la convocatoria de ayudas que la institución ofrece a aquellos municipios que han ido cancelando sus deudas con la Diputación.

El responsable de Econo-

Prorrogado el plazo para cancelar la deuda de los Ayuntamientos de Albacete

La Comisión de Hacienda y Patrimonio de la Diputación ha aprobado la ampliación hasta el 31 de diciembre de 2001

mía y Hacienda, Evaristo Navarro, ha destacado la importancia que esta medida tiene para que los ayuntamientos de la provincia, sobre todo para los que más dificultades tiene, “ya que pueden recibir compensaciones por ir saldando sus deudas con la Diputación”.

De esta forma, se pretende ir rebajando de forma progresiva las deudas que los ayuntamientos mantienen al día de la fecha con la institución, que en estos momentos ronda los 900 millones de pesetas, ofreciendo una partida de ayudas por importe de 50

millones, que se incluirá en los Presupuestos de la Diputación para el 2001.

Esta es una de las fórmulas que permiten, según ha explicado el responsable de Economía, reducir el índice de endeudamiento de la institución que fruto del plan de sane-

amiento puesto en marcha por el equipo de Gobierno ya se ha rebajado en veinte puntos, pasando del 138% de los recursos liquidados al 118%, con el objeto de llegar a los niveles que marca el Ministerio de Economía para estas corporaciones.

F. J. LLANA NIETO
C-LM

El desajuste registrado en los últimos años entre las previsiones de inflación anual por parte del Gobierno y el crecimiento real de los precios van a marcar el inicio de la negociación colectiva de cara al presente año, que sólo en Castilla-La Mancha afectará a 218.305 trabajadores incluidos en los convenios que tienen que negociarse globalmente y aquellos que tienen que ser revisados de otros años. Aunque todavía no se han hecho públicas las reivindicaciones de los diferentes agentes sociales, los sindicatos han hecho hincapié en que su principal reivindicación va a centrarse en garantizar el poder adquisitivo

de los trabajadores, mientras que los empresarios han reclamado constantemente que la moderación salarial es necesaria si se quiere mantener la actual etapa de crecimiento económico que vive la región.

Tanto Comisiones Obreras (CCOO) como UGT van a defender en la negociación la inclusión en los convenios colectivos de la

cláusula de revisión salarial, "que hoy por hoy es el único mecanismo efectivo para garantizar que los trabajadores no vean mermada su capacidad de compra cuando se desbocan los precios", añade Pedro Jesús de la Cruz, de UGT.

Según datos facilitados por Comisiones Obreras, el 71% de los convenios negociados durante el pasado año incluyen esta cláusula, que alcanzó un valor medio del 2,5%. Teniendo en cuenta que la inflación interanual se incrementó en un 4%, este desajuste va a suponer para los empresarios de la región un pago adicional de aproximadamente 3.000 millones de pesetas, con una cuantía media

En Castilla-La Mancha el 71% de los convenios negociados en 2000 incluyen este mecanismo

La cláusula de revisión salarial supondrá un coste de 3.000 millones

El incremento medio global acordado en la región se situó en el 2,5%, un punto y medio menos que el aumento de los precios

por trabajador y año de 27.000 pesetas correspondientes a atrasos del año 2000.

La mayor diferencia por este concepto se registra en la provincia de Cuenca, donde nueve de cada diez convenios incluían una cláusula de revisión salarial, cuyo valor medio se situó en el 2,1%.

218.305
trabajadores
afectados

El número de trabajadores afectados por la negociación colectiva de 2001 asciende a 218.305, correspondiendo la mayor parte de ellos (127.205) a nuevos convenios. El resto pertenece a aquellos convenios de años anteriores que están pendientes de renovarse. El mayor número de trabajadores se concentra en las provincias de Ciudad Real y Toledo.

nismo para garantizar el mantenimiento del poder adquisitivo de los trabajadores.

Albacete ha sido la provincia de Castilla-La Mancha donde menor número de convenios incluyeron la cláusula de

CONVENIOS A NEGOCIAR EN 2001				
	NUEVOS	REVISIONES	PENDIENTES	TOTAL
ALBACETE	7	6	4	17
C. REAL	12	6	2	20
CUENCA	3	6	1	10
GUADALAJARA	7	4	1	12
TOLEDO	9	10	0	19
C-LM	38	32	8	78

Fuente: CCOO

revisión salarial en 2000 (6 de 17), con un incremento medio del 3%.

Con estas perspectivas, los sindicatos plantean iniciar la negociación colectiva con una cifra cercana al 4% de previsión de incremento de la inflación de cara al presente año, cantidad que ninguna de las federaciones provinciales empresariales consultadas por este semanario han querido matizar expresamente, aunque sí han señalado que estará en torno al IPC previsto por el Gobierno, garantizando siempre el poder adquisitivo de los trabajadores.

mayor incremento salarial -4,5 y 4,3% respectivamente-, mientras que los guadalajareños, con un 3% fueron los que menor subida tuvieron. En Albacete el incremento fue del 3,9%, mientras que en Cuenca éste se situó en el 3,3%.

Durante el pasado año, los convenios firmados en Castilla-La Mancha experimentaron una subida media del 4,70%, incluyendo aquí tanto los que se negociaron en 2000 como los que se revisaban de 1999. Sin tener en cuenta estos últimos, los trabajadores de Ciudad Real y de Toledo fueron los que consiguieron un

Estos datos se refieren a incrementos pactados entre los distintos agentes sociales para todo el año 2000, sin que se contabilice la cláusula de revisión, que en muchos casos no se contempla en los convenios y que se calcula en función de las previsiones de inflación.

En la provincia de Albacete, los sectores de hostelería y cuchillería fueron los que registraron una mayor subida salarial durante el pasado año, con el 5,3%, respectivamente.

En Ciudad Real los trabajadores del comercio fueron los más beneficiados, con un incremento en sus sueldos del 5,8%, seguidos de los del textil, con un 5,7%.

Por su parte, la mayor subida en la provincia de Cuenca correspondió a los sectores del campo, vinícola y de aceites y derivados, con aumento negociado similar del 5,5%.

Por último, en Guadalajara la negociación colectiva del pasado año arrojó un incremento salarial medio del 4% en el sector de comercio, mientras que en Toledo fueron hostelería -con un 7,5%- y transportes -con un 5,1%- los que mayor aumento de los salarios registraron.

SUBIDA SALARIAL EN 2000			
	Subida media 99	Subida media 99	Subida media negociada-00
ALBACETE	2,90%	3,90%	4,10%
C. REAL	2,50%	4,50%	6,40%
CUENCA	2,30%	3,30%	4,20%
GUADALAJARA	2,70%	3%	3,10%
TOLEDO	2,80%	4,30%	5,30%
C-LM	2,60%	3,80%	4,70%

Fuente: CCOO

OPINION

F. J. LLANA NIETO

Posturas enfrentadas pero posibles

Se acerca el momento en el que sindicatos y empresarios tienen que sentarse para comenzar la negociación colectiva de cara a este año y todo parece indicar que aunque las posturas iniciales están bastante alejadas el acuerdo no será tan difícil a posteriori... Por lo menos en lo que se refiere a mantener el poder adquisitivo de los trabajadores, ya que ambos agentes sociales incluyen este objetivo en sus propuestas. La inclusión de la revisión salarial en los convenios se convierte en el mejor mecanismo para conseguirlo, de igual forma que los pensionistas tienen asegurada su capacidad de compra ante posibles desviaciones de la inflación. Resulta comprensible, no obstante, la postura de la patronal de que no resulta positivo para la evolución de la economía y de la creación de empleo que el aumento de los precios repercuta en los salarios, pero también lo es que los sindicatos defiendan que los trabajadores no vean mermado su poder adquisitivo. Quizás la solución pase por que el Gobierno se responsabilice de su falta de acierto en las previsiones y establezca algún tipo de bonificación para los empresarios que compensen el aumento de los precios que también sufren estos a la hora de desarrollar su actividad productiva.



Mediante la firma de un convenio de financiación con CCM y la Diputación de Toledo

Fedeto vuelve a apostar por su Oficina de Comercio Exterior

Constituida en el año 1996 contará con un presupuesto para 2001 de doce millones y medio de pesetas

F. J. LLANA NIETO
Toledo

El presidente de la Federación Empresarial Toledana (Fedeto), Ángel Nicolás, ha renovado el convenio de colaboración con el presidente de la Diputación de Toledo, Miguel Ángel Ruiz-Ayúcar, y el director general de Caja Castilla-La Mancha (CCM), Ildefonso Ortega, para el desarrollo de la Oficina de Comercio Exterior de la organización.

Este departamento se constituyó en el año 1996 con el objetivo fundamental de aumentar la capacidad exportadora de las empresas de la provincia, "lo que se ha cumplido con creces, ya que las exportaciones de éstas han pasado de 51.000 millones de pesetas en ese año a más de 100.000 en el 99" afirmó Nicolás durante el acto de la firma.

El convenio tiene un

presupuesto económico para este año de doce millones y medio de pesetas, de los que 3.100.000 pesetas son aportados por CCM, 2,5 millones proceden de la Diputación, mientras que la propia federación empresarial se hace cargo con el resto.

Nicolás considera que este acuerdo es fundamental y básico para los empresarios toledanos, "ya que -añade- es necesario cooperar y crear el clima necesario para que se puedan realizar las actividades exportadoras que actualmente estamos llevando a cabo".

Ildefonso Ortega resaltó, asimismo, la necesidad de que las empresas miren cada vez más hacia los mercados exteriores a la hora de comercializar sus productos, como principal mecanismo de éstas para hacer frente a la caída del consumo interno. "La experiencia demuestra que cuando la



En la imagen, un momento de la firma del convenio.

demanda interna se reduce coyunturalmente, las empresas articuladas en torno a las exportaciones tienen más posibilidades de superarlo que el resto", concluía el director general de CCM.

Por último, Miguel Ángel Ruiz-Ayúcar destacó la labor de formación, asesoramiento e información realizada por la Oficina de Comercio Exterior de Fedeto,

desde que se constituyó hace seis años "y que tiende a favorecer los contactos con empresas de fuera.

Entre las acciones realizadas por la Oficina a lo largo del pasado año se encuentran la firma de convenios con el Puerto de Tarragona, Aduanas del Centro, Viajes Halcón, Seur y DHL, además de la organización de seminarios y jornadas.

Publicada la Orden sobre Yacimientos de Empleo

Dirigida a empresas, entidades sin ánimo de lucro, organismos autónomos y entidades locales

REDACCIÓN
C-LM

El Diario Oficial de Castilla-La Mancha del 10 de enero de 2001 publica la Orden de 28 de diciembre de 2000 de la Consejería de Industria y Trabajo por la que se regulan las ayudas para la generación de puestos de trabajo en aquellas ocupaciones que han venido a englobarse bajo el término de Nuevos Yacimientos de Empleo.

Dentro de este epígrafe se incluyen los servicios relacionados con la vida diaria, tales como servicios a domicilio, atención a la infancia, nuevas tecnologías de la información y de la comunicación o la ayuda a los jóvenes en dificultad y la inserción; los servicios de mejora del marco de la vida, como por ejemplo, la seguridad o la mejora de la vivienda; servicios culturales y de ocio, entre los que se encuentran por ejemplo el turismo y el sector audiovisual; y servicios relacionados con el medio ambiente.

Los beneficiarios de este programa podrán ser

municipios, mancomunidades de municipios o agrupaciones de hecho de estos; entidades sin ánimo de lucro; organismos autónomos o empresas públicas dependientes de Administraciones Locales; empresas y agrupaciones de éstas en tareas que no se encuadren dentro de la actividad normal de la empresa y cuya prestación no esté recogida en convenio colectivo y empresas de nueva creación; y empresas de nueva creación.

Los proyectos de los Nuevos Yacimientos se estructuran en tres fases: la primera de ellas tendrá una duración máxima de doce meses y en ella los trabajadores estarán contratados por la entidad beneficiaria. La segunda y tercera tendrán una duración de un año cada una y a ellas podrán acudir aquellas entidades que hayan formalizado un contrato indefinido durante la primera fase o antes de que haya transcurrido un mes desde que ésta finalizara.

ECONOMÍA Y EMPRESAS

Semanario de Información Financiera

DE CASTILLA-LA MANCHA

ya está en los mejores kioscos de Madrid

- ALENZA, 20
- STA. ENGRACIA-BRAVO MURILLO
- BRAVO MURILLO, 98
- COMANDANTE ZORITA, 30
- ORENSE, 2
- GRAL. PERÓN, 16
- Pº CASTELLANA, 164
- PL. CUZCO
- FCO. GERVÁS, 8
- C. HAYA-B. MURILLO
- PL DE CASTILLA
- AGUSTIN DE FOXÁ, 32
- SERRANO, 108
- DIEGO DE LEÓN, 24
- DIEGO DE LEÓN, 46
- JUAN BRAVO, 40

- CONDE DE PEÑALVER, 62
- CONDE DE PEÑALVER, 30
- GOYA, 63
- GOYA, 51
- ALCALA, 131
- NARVAEZ, 2
- ALCALA, 185
- RIOS ROSAS, 57
- JOSE ABASCAL, 58
- EDUARDO DATO, 19
- PL. STA. BARBARA, 4
- RECOLETOS, 1
- PL. DE LA INDEPENDENCIA, 2
- PL. DE LA INDEPENDENCIA, 10
- CIBELES-CORREOS
- CIBELES Pº DEL PRADO

- PL. DE LAS CORTES, 6
- ALCALA, 25
- PTA. DEL SOL, 13
- PTA. DEL SOL, 11
- PTA. DEL SOL, 8
- P. DE ISABEL II, 8
- QUINTANA - FERRAZ
- PRINCESA, 82
- PRINCESA, 70
- PRINCESA, 56
- PRINCESA, 23
- GRAN VIA, 78
- GRAN VIA, 38
- MONTERA-GRAN VIA
- ALCALA, 46
- KIOSCO DE AUTO RES
- GLTA. DE CUATRO CAMINOS, 5

ALICIA SÁNCHEZ
C-LM

La Universidad de Castilla-La Mancha prevé continuar el presente año con la segunda fase del Proyecto de Calidad en la Cuchillería, finalizado recientemente, tras alcanzar los objetivos marcados, con el fin de optimizar las propiedades más características de los aceros como la dureza y resistencia a la corrosión.

De este modo, tras una inversión de seis millones de pesetas en la primera etapa del proyecto y la participación de las empresas cuchilleras más representativas de Albacete, el presente año se pretende invertir, con la financiación de la Conse-

jería de Industria y fondos proveniente de Bruselas, en torno a los ocho millones de pesetas.

Entre las conclusiones alcanzadas en la primera fase del estudio destaca la referente a los tratamientos térmicos de los aceros. Es en esta fase es donde se han detectado más problemas, ya que al ser automatizado su proceso, no se tiene en cuenta por parte

de las empresas el estado de recepción del acero.

El investigador principal de este proyecto, Antonio Calatayud, explicaba a *Economía y Empresas* que

“ ”
La mayoría de los cuchillos analizados en Albacete presentan asimetrías

“ ”
Las empresas cumplen con la normativa de calidad en el acabado del cuchillo

En la segunda fase del estudio de optimización en la fabricación de los cuchillos se invertirán ocho millones

La Universidad estudia mejorar el proceso térmico en los cuchillos

La mala disolución de los carburos en el proceso térmico conlleva al agrietamiento y corrosión del acero

“el análisis de composición y de las microestructuras de los aceros de partida demuestra que, en general, los aceros en estado de recocido que reciben

las empresas de Albacete, han tenido un tratamiento térmico aceptable. La mayoría de los aceros presentan una estructura semejante

a la óptima, lo que indica que el tratamiento ha sido bueno. Ahora bien, no se puede decir lo mismo de los últimos cuchillos estudiados, donde se han observado fallos importantes en el proceso de

solubilización, bien por temperatura, tiempo de mantenimiento o velocidad de enfriamiento inadecuados para los

aceros”.

Por otro lado, en el análisis de los parámetros influyentes en el proceso de temple, se ha observado que, no siempre se ha



El proyecto de investigación busca optimizar la dureza y resistencia a la corrosión de los cuchillos

conseguido la disolución necesaria de los carburos durante la austenitización. De hecho, si en la estructura de recocido había carburos primarios de mayor tamaño o segregación en bandas, en vez de desaparecer tienden a engrosar o a acumularse en las zonas centrales disminuyendo la concentración de cromo en los lugares adyacentes. Esto ocurre cuando no se ha templado a la temperatura suficiente o se ha mantenido poco tiempo a la temperatura necesarias, siendo este el caso de la mayoría de los cuchillos

estudiados. Cabe destacar que cuando una de estas bandas de acumulación coincide con el filo del cuchillo, no sólo hay riesgos de agrietamiento como consecuencia del aumento de las tensiones locales, sino que disminuye la resistencia a la corrosión.

En cuanto al acabado de filo, hay que señalar que la mayoría de los cuchillos presentan asimetrías en el ángulo de fijo medido con el goniómetro láser, que influyen en sus propiedades de corte inicial y de durabilidad. En

algunos cuchillos se han apreciado que el ángulo izquierdo llega a duplicar al derecho y presentan pésimas propiedades. Este es un problema importante que hay que tener en cuenta puesto que, aunque hasta ahora la norma UNE no ha incluido el ensayo de poder de corte y durabilidad de filo, en el futuro será una de las exigencias para la calidad del producto. Según la Universidad será conveniente diseñar y ensayar el mejor acabado de fijo para conseguir máximas propiedades y así compe-

tir satisfactoriamente en los mercados, internacionales.

En este sentido, también se ha evaluado la calidad del producto acabado para su salida al mercado, es decir, otros aspectos como la uniformidad y ausencia de defectos visuales y al tacto, el marcado y etiquetado que exige la norma y el diseño más adecuado para que los procesos de limpieza se realicen de forma rápida para evitar la posible contaminación de los alimentos preparados. Se ha comprobado que, en este aspecto, se respeta bastante la norma en cuanto a la calidad del material de los mangos, que no se han fracturado tras los ensayos, y en el diseño, con el que se ha conseguido una unión óptima entre las partes metálicas y no metálicas sin holguras relevantes.

De otro lado, el profesor de la Universidad de Castilla-La Mancha y Catedrático de la U.E. Antonio Calatayud Colomer señalaba la importancia del personal de la universidad que se ha especializado en este área, óbice para el desarrollo de una industria como la cuchillera que tan sólo en Albacete factura en torno a los 14.000 millones anuales.

ÁNGELES S. INFANTES
Ciudad Real

La Administración regional y las organizaciones de empresarios de Castilla-La Mancha lo tienen claro, nunca existe suficiente concienciación sobre la importancia y la necesidad de fomentar la Innovación y el desarrollo (I+D) en las empresas de Castilla-La Mancha. Aunque los empresarios cada vez tienen una mayor constancia de la importancia de invertir en innovación es necesario seguir dando a conocer que estos

parámetros son la base de un buen comportamiento empresarial y del crecimiento de nuestras industrias. Con el objetivo de dar a conocer como hay que invertir en desarrollo y como hacerlo, la Confederación de Empresarios de Castilla-La Mancha

(Cecam) a través de sus confederaciones provinciales, con el apoyo de la consejería de Industria y Trabajo, están organizando en todas las provincias una serie de jornadas en las que participan las empresas que ya han comenzado a invertir

dinero en innovación o que tienen intención de hacerlo de forma inmediata. El objetivo es conseguir que las empresas den ese paso y que lo hagan con “coherencia” sabiendo en qué hay que invertir y cómo rentabilizar sus recursos. Lo que está claro

para los responsables empresariales es que el I+D, hasta ahora patrimonio de las grandes multinacionales y empresas de grandes dimensiones tiene que pasar a convertirse en el principal arma de las Pequeñas Medianas Empresas, precisa-

mente la mayoría de las empresas que están ubicadas en esta Comunidad. La tecnología debe convertirse en el núcleo fundamental del trabajo innovador de las empresas y en las jornadas que organiza Ceoe-Cepyme se ponen las bases para que cualquier tipo de empresa emprenda un proceso de estas características, teniendo en cuenta su capacidad de inversión, su volumen de negocio y sus posibilidades de mercado nacional e internacional.

Industria y CEOE asesoran a las empresas sobre inversiones en I+D

El objetivo es que las firmas de la región consigan rentabilizar sus inversiones en Investigación y Desarrollo

El Ministerio de Medio Ambiente destina 209 millones a Cabañeros y Tablas de Daimiel

Las empresas reciben el 8% de las ayudas a los Parques

Los ayuntamientos son los que aglutinan una cuantía de subvención mayor, con 172.800.000 pesetas entre los consistorios de ambos parajes

REDACCION/A.I.M.
Toledo

El Ministerio de Medio Ambiente, a través del Organismo Autónomo de Parques Nacionales, ha concedido 162.800.000 pesetas como subvenciones públicas al Parque Nacional de Cabañeros y 46.300.000 pesetas a las Tablas de Daimiel.

Estas ayudas se reparten entre ayuntamientos, asociaciones y particulares y empresas. Estas últimas reciben entre ambos parques un total de 16.900.000 pesetas, lo que supone el 8% de la subvención total que reciben ambos Parques Nacionales.

En concreto, las empresas del Parque Nacional de Cabañeros recibe 12.600.000 pesetas y las empresas de Las Tablas de Daimiel 4.300.000 pesetas.

En el caso del Parque Nacional de Cabañeros, los ayuntamientos que reciben ayudas son: Alcoba (35.200.000 pesetas); Hontanar, (10.500.000 pesetas); Horcajo de los Montes (20.000.000 pesetas); Navalucillos (6.800.000 pesetas); Navás de Estena (29.800.000 pesetas); Retuerta del Bullaque, (23.500.000 pesetas) y Mancomunidad de Cabañeros, (10 millones).

Los ayuntamientos beneficiados en el caso del Parque Nacional de Tablas de Daimiel son: el Ayuntamiento de Daimiel, con 25 millones y el de Villarru-

bia de los Ojos con 12 millones.

Estas subvenciones corresponden al año 2000 y parte de las mismas ya se han distribuido, el resto se hará en 2001 y una pequeña parte en 2002.

El Ministerio de Medio Ambiente asegura que estas ayudas se conceden con el objeto de promocionar la mejora de la calidad de vida y el desarrollo sostenible en el área sobre la que incide la presencia de un Parque Nacional.

Dichas ayudas, por tanto se destinan a los ayuntamientos, a las empresas privadas cuya actividad principal y su sede se encuentre en la zona; a propietarios particulares residentes en el entorno y a las instituciones sin ánimo de lucro, como organizaciones ecologistas, que llevan a cabo actuaciones en materia de conservación.

Para poderse acoger a estas subvenciones es necesario programar actuaciones compatibles con los procesos naturales.

Entre ellas destacan las que potencian el desarrollo socioeconómico de los residentes; las actividades económicas relacionadas con el uso público del Parque Nacional; las mejoras de infraestructuras urbanas y rurales que supongan un claro beneficio para los habitantes; así como las actividades de

PARQUES NACIONALES	Aytos.	Asoc. y Parti.	Empresas
AIGUESTORTES	147.200.000	11.100.000	7.000.000
CABAÑEROS	135.800.000	14.400.000	12.600.000
CABRERA	18.000.000	8.650.000	1.800.000
CALDERA DE T. DOÑANA	62.800.000	50.300.000	5.800.000
GARAJONAY	36.000.000	9.300.000	7.100.000
ORDESA Y M. PERDIDO	96.000.000	3.200.000	10.600.000
PICOS DE EUROPA	255.400.000	57.600.000	28.800.000
SIERRA NEVADA	276.400.000	23.200.000	19.800.000
TABLAS DE DAIMIEL	37.000.000	5.300.000	4.300.000
TEIDE	101.200.000	1.700.000	5.300.000
TIMANFAYA	49.500.000	15.850.000	44.300.000
RED DE PARQUES N.	18.300.000	23.500.000	
TOTAL	1.345.500.000	252.500.000	153.200.000

Fuente: Ministerio de Medio Ambiente. Datos en pesetas.

Primera reunión de la Comisión mixta de los Parques Nacionales

La Consejería de Agricultura y Medio Ambiente acogió el miércoles la primera reunión de este año de la Comisión Mixta de los Parques Nacionales de Cabañeros y Tablas de Daimiel. Entre las cuestiones que se trataron destacan la aprobación de los planes de actividad de ambos parques. El director general de Medio Ambiente, Alberto Saiz, señaló que el presupuesto para el Parque nacional de Cabañeros será de 280 millones de pesetas y para las Tablas de Daimiel de 150 millones. Este dinero procede casi íntegramente, a excepción del de Cabañeros, del Organismo Autónomo de los Parques Nacionales. Por otro lado, Saiz explicó que el Parque Nacional de Cabañeros es el único que recibe fondos de la



Junta para la organización de determinadas actividades. La Comisión mixta también aprobó solicitar al acueducto Tajo-Segura que autorice un desembalse de 20 hectómetros cúbicos al Parque Nacional de las Tablas de Daimiel. Saiz afirmaba que las superficie inundada, según el último informe era de unos 100 hectáreas y con el trasvase solicitado se espera que llegue a los 1.300 ó 1.400 hectáreas. En tercer lugar, se dio el visto bueno a la ampliación del Parque Nacional de Cabañeros en unas 2.000 hectáreas, pertenecientes a la localidad toledana de Navalucillos y situadas entre el Valle del Chorro y dos afluentes laterales. Esta decisión deberá pasar por el Consejo de Gobierno de la región, el Ministerio de Medio Ambiente y el Consejo de Ministros.

Sigue la polémica sobre la planta de neumáticos de Fuencemillán

JUAN M. MIRANDA
Guadalajara

Desde que se hiciera pública la intención de una empresa de instalar una planta de reciclado de neumáticos en Fuencemillán, la polémica ha sido continua. Los vecinos de Espinosa de Henares, municipio al que se acercaría mucho esta instalación, mostraban públicamente su queja y ahora es el grupo del Partido Popular en las Cortes Regionales el que anuncia la presentación de una proposición no de Ley en la que se exige al presidente regional, José Bono, que ponga todos los medios posibles para impedir la instalación de una planta de reciclado de neumáticos en Fuencemillán.

El PP ha aprovechado la coyuntura para exigir también un plan de empleo específico para el desarrollo de esa comarca, en concreto de municipios de ese tramo del Valle del Henares, como son Cogolludo, Fuencemillán y Espinosa de Henares.

De momento sólo se sabe que el Ayuntamiento de Fuencemillán ha adjudicado el arrendamiento de una antigua fábrica de cementos abandonada, a una empresa y que la Delegación de Agricultura y Medio Ambiente en Guadalajara ha emitido dos documentos a su juicio contradictorios. En uno se reconoce que han recibido un escrito donde la empresa adjudicataria de la cementera daba a conocer el proyecto, mientras que en el otro se desmentía la existencia de dicho escrito.

Para evitar que esta comarca del Valle del Henares se deprima cada día más, se reivindica un plan de desarrollo económico para la misma, basado en la instalación de empresas que utilicen tecnologías blancas y no contaminantes, con especial atención a la juventud, mujeres y a los parados de larga duración, ya que así se respetaría la generación de puestos de trabajo y el cuidado del medio ambiente.

www.feda.es se presentará el próximo 24 de enero a los asociados de la federación

Nuevo portal informático para los empresarios de Albacete

DAVID GARCIA
Albacete

La Confederación de Empresarios de Albacete (FEDA) presentará el próximo 24 de enero un nuevo servicio que permitirá a los asociados obtener información inmediata sin necesidad de desplazamientos.

Se trata del nuevo portal informático www.feda.es desde el que cualquier empresario podrá consultar, informarse y contratar cualquiera de los servicios que le ofrece la estructura empresarial.

A través del sistema A2A, definición de la estructura tecnológica de la empresa de sistemas verticales "Genesis XXI", que permite el desarrollo de portales tecnológicos en internet para fomentar la relación entre asociaciones y los asociados, la Confederación de Empresarios ampliará su abanico de comunicación con el exterior.

El presidente de los empresarios, Artemio Pérez, aseguraba que este es un buen invento y sin lugar a dudas ampliará las relaciones de la organización con todos sus afiliados y con otras federaciones.

La idea de este proyecto que ya contaba con varios adeptos entre los miembros de la ejecutiva, nació como uno de los restos que la Confederación se ha marcado para el año 2001. Informatizar el espacio para que las relaciones de los empresarios con la cúpula orgánica y funcional de la Confederación sean más ágiles.

El proyecto que comenzó a gestarse a finales del año pasado verá la luz el próximo 24 de enero, cuando se presentará a la sociedad en un acto organizado en el salón de actos de la Caja de Castilla-La Mancha y al que están invitados no sólo los empresarios de la provincia, sino personal-

Se podrán consultar desde los servicios de la Confederación hasta las últimas novedades



El nuevo portal de Feda permitirá ofrecer a los asociados muchos servicios sin tener que desplazarse.

dades de la actividad municipal y responsables del desarrollo en la misma.

"Después de haber realizado un gran esfuerzo para estar cada vez más cerca de las empresas, la Confederación de Albacete, lanza con muchísima ilusión y confianza en su utilidad, este nuevo instrumento que supone un paso más en el objetivo de esta nueva etapa marcada por la unidad empresarial y por la necesidad de

formar parte de la sociedad de la información", en palabras del presidente de Feda.

En feda.es se puede consultar todo tipo de información, desde los servicios que ofrece la Confederación hasta las últimas novedades relacionadas con publicaciones, convenios, legislación, calidad, medio ambiente, seguros y prevención de riesgos laborales, así como participar en foros de debate o en cursos de formación on-line.

A través de esta ventana, el usuario podrá tener conocimiento de quién es Feda, qué servicios presta y cuáles son las ventajas de formar parte de una confe-

deración. Este módulo, como el resto, dispone de un apartado con las últimas noticias que se generan en la organización y que sean de interés de los usuarios.

El área de publicaciones, sirve también para hacerse eco de las últimas publicaciones de interés para el empresario. Aparecen con su reseña correspondiente: autor, título, páginas, precio...con la posibilidad de adquirir aquellos libros que sean de su inter-

rés, con sólo seleccionarlos y confirmar la intención de compra. Junto a la librería aparece otro servicio que es el de hemeroteca que le permite acceder, indicando mes y año, a las noticias que sobre los diferentes apartados han ido publicando en feda.es.

La información sobre los convenios que FEDA mantiene con entidades financieras, instituciones, aseguradoras, empresas de telefonía, agencias de viajes y un largo etcétera, cuyos beneficiarios son los asociados, aparecen en este apartado en el que se enumeran todos los convenios en vigor, así como su contenido, plazos cláusulas, etc.

Otros apartados son el de legislación y normativa, donde puntualmente se da cuenta de todas las leyes, normas órdenes o decretos oficiales que sean publicados y tengan relación con el mundo empresarial, así como de cualquier tipo de

ayuda o subvención de la que las empresas se pueden beneficiar

En medio ambiente, como uno de los pilares básicos de la organización confederal, se informa de las actuaciones que sobre este área se desarrollan y de los programas que tiene en marcha, como "Ecofeda", cuyo objetivo es la adecuación legal en materia medioambiental de las empresas de Albacete.

A este portal también llega información sobre la Prevención de Riesgos Laborales, la Formación, Programas de Calidad en micro-pymes, innovación, formación on-line y seguros.

En definitiva, se trata de poner al día a los empresarios de los servicios que tiene la Confederación de la mano de las últimas tecnolo-



En la imagen, un momento de la reunión entre Fedeto y el ITAE.

Toledo acogerá en febrero un Máster sobre Internet

Fedeto colaborará con la iniciativa cediendo un aula de su Centro de Formación

MÓNICA MORENO
Toledo

El Instituto de Técnicas en Administración de Empresas (ITAE) ha presentado en la sede de la Federación Empresarial Toledana (Fedeto) el Máster en Internet y Comunicaciones (MIC) que comenzará a impartirse el cinco de febrero de este año.

Fedeto, según su presidente, Ángel Nicolás, ha considerado interesante este proyecto, por lo que ha participado en el mismo a través de la cesión de un aula del Centro de Formación,

para que pueda albergar la docencia de este Master. "y estamos seguros que va a tener una gran repercusión en la provincia de Toledo".

El Máster que comenzará el 5 de febrero está dirigido a titulados universitarios interesados en las nuevas tecnologías. Aco-gerá como máximo a 18 alumnos y tendrá un coste de 1.000.000 de pesetas, con facilidades de financiación.

"El objetivo de este máster es acercar una formación especializada a los empresarios, que están demandando perfiles de profesionales de estas características. El enfo-

que del curso es muy práctico y está dirigido a la empleabilidad", comenta el administrador del Instituto de Técnicos en Administración de Empresas (ITAE), Antonio García Salas.

La duración de este curso es de siete meses de los que cinco son teóricos, en horario de tarde, y dos meses de prácticas en empresas, que según Antonio García, "intentaremos que las empresas sean lo más cercanas a los alumnos que realicen este curso, aunque serán los alumnos los que elijan el lugar donde quieren realizar su periodo práctico".

Desde este Máster, que ya tiene experiencia en Badajoz, se garantiza la contratación de los alumnos en las empresas, siempre y cuando se haya realizado un seguimiento adecuado del mismo. Contará con la participación de profesores de distintos puntos de España, y el programa se intentará adaptar a las necesidades que vayan demandando las empresas de Toledo.

Los contenidos del MIC son varios, entre los que se encuentra un entorno tecnológico, empresarial y laboratorio multimedia, entre otros.

“ ”
Además de un servicio de librería también pueden optar al de hemeroteca

“ ”
También se ofrece información sobre Prevención de Riesgos Laborales

“ ”
El MIC tiene una duración de siete meses y podrá acoger a 18 alumnos

El establecimiento dispone de 20 habitaciones para el turismo rural

Hotel Los Bronces, al pie del nacimiento del río Mundo

ALICIA SÁNCHEZ
Riópar (Albacete)

Riópar, municipio albacetense junto al nacimiento del Río Mundo, se está convirtiendo en un reclamo turístico por su belleza natural, que en los últimos años ha atraído la atención de amantes del turismo rural provenientes de cualquier rincón de España.

En esta bonita localidad, sus establecimientos se han adaptado a la demanda, como ha sido el caso del Hotel Los Bronces, de dos estrellas, ofreciendo ahora un servicio preparado para el turismo, que se aglutina en épocas estivales, fines de semana, Semana Santa, Navidades, etc, un número considerable de huéspedes.

Según señalaba el gerente del Hotel Los Bronces, Alfonso Garrido, el local cuenta con 20 habitaciones, con baño, dotadas de calefacción, aire acondicionado, teléfono y aquellos servicios que confortan una oferta de calidad para los que hasta allí se acerca.

Pero el Hotel el Bronce no sería lo que es hoy, tras conseguir, en sus ocho años de andadura, una cocina de calidad, adaptada tanto a la tradición de los platos del lugar como a la cocina más diversa y variada de España.

Su salón comedor tiene una capacidad para la celebración de banquetes y celebraciones especiales



El nacimiento del Río Mundo atrae durante el año a miles de amantes del turismo rural.

Así, sus huéspedes pueden degustar un menú a la carta que incluye los platos típicos de la comarca como las migas, el gazpacho, atascaburras, etc.

Es así como durante estos ocho años ha conseguido aumentar y mantener una clientela que hoy por hoy llegan, principalmente de Murcia, Alicante y

Madrid, sin desdeñar el número de personas castellano-manchegas, principalmente de Albacete y Ciudad Real y que gozan de las instalaciones y arte culinario de Los Bronces.

El salón comedor está habilitado para 250 comensales, espacio que es aprovechado por la di-

rección del establecimiento para ofrecer banquetes, comuniones y otros actos de celebración de forma que la combinación del turismo y de los lugareños han hecho de Los Bronces un negocio cuyos beneficios recaen de forma indiscutible en la calidad y servicio que se les ofrece a los comensales y huéspedes.

Hotel Los Bronces
Plaza San Luis, 11
Telf. 967 43 5033
Riópar
(Albacete)



El edificio del restaurante Manila data de 1402.

Manila, más de 30 años al servicio del arte culinario

El restaurante tiene capacidad para acoger a 150 comensales

ALICIA SÁNCHEZ
Toledo

En la Capital Imperial, haciendo honra al pasado de esta ciudad, se encuentra situado el restaurante Manila en el Palacio de Fuensalida (actual sede del Gobierno regional) dando servicio, ya por más de treinta años, a los toledanos y visitantes de esta carismática ciudad. Sus salones tienen capacidad para 150 comensales.

Su gerente, Pedro Alonso, ha sido el encargado durante todo este tiempo de conferirle a este palacete cuyos orígenes se remontan al siglo XV (fue morada de Carlos V) un lugar de encuentro donde la calidad, el servicio y el buen precio de sus platos hace de este rincón una cita indispensable para toledanos y visitantes.

La cocina de Manila se caracteriza por ofrecer tanto buenos menús del día (lentejas, cocidos o judías son sabores de todos los días en este restaurante) como platos más sofisticados y típicos del lugar como la perdiz a la toledana, venado y otras carnes del lugar, complementadas con postres típicos y vinos de la tierra.

Sus instalaciones con bóvedas y arcos particulares como a grupos. También el edificio está dotado para realizar reuniones de trabajo, y en ocasiones se han llevado a cabo encuentros de comunicación, conferencias, etc.

Restaurante Manila
Plaza del Conde, 2
Toledo
Telf. 925 22 20 88

Solanilla del Tamaral, belleza natural entre sierras y ríos

REDACCIÓN
Ciudad Real

En esta ocasión proseguiremos nuestra ruta por otra aldea serrana de Ciudad Real rodeada de espacios de gran belleza, nos referimos a Solanilla del Tamaral. En la confluencia de los ríos Montoro y Fresneda, a través del puerto de Hoyo, encontraremos El Hoyo,

entre las Sierras Madrona y de la Solana, en cuyas intermediaciones se hayan los sitios de la Tabernera, El Chupón y Callejones del Ríofrío, que conservan restos de pintura esquemática, así como restos del Acheulense y Munterriense en Puente Mercedes.

Antes de regresar a Puertollano por Mestanza,

nos desviaremos a San Lorenzo de Calabrava, que posee un interesante conjunto urbano, construido sobre un cerro y al que confieren una definida personalidad sus calles en cuesta, empedradas y su arquitectura popular de casas encaladas.

En la zona llamada de la Jalbegada, se conservan

restos de pinturas rupestres de tipo esquemático.

Ya de regreso pasaremos por Mestanza, villa cuyo monumento más destacables, además de su propio conjunto, es la iglesia parroquial de San Esteban, del s. XVI reedificada en 1828. A unos kilómetros de la población se encuentra la Laguna de la Alberquilla.



El Valle de Alcudia, junto a la Solanilla, embellece el paisaje.

• Congresos

• TEXTIL HOGAR 2001

Fecha: Del 22 al 26 de enero de 2001

Sector: Feria de la Industria textil para hogar y sectores industriales

Lugar: Valencia

• SITI

Fecha: del 8 al 11 de febrero de 2001

Sector: Salón de las Tecnologías de la Información

Lugar: Recinto Ferial ifema (Madrid)

www.ifema.es

• FRUIT LOGISTA 2001

Fecha: del 18 al 20 de enero de 2001

Sector: Feria Internacional del Marketing de las Frutas y Hortalizas

Lugar: Berlín (Alemania)

• SIRHA

Fecha: Del 20 al 24 de enero al 2001

Sector: Feria Internacional de Alimentación

Lugar: Lyon (Francia)

• Subvenciones y ayudas

▲ Subvención: Para la creación de empleo en nuevos yacimientos

Destinado: Municipios, mancomunidades, entidades sin ánimo de lucro, empresas públicas, empresas privadas y empresas de nueva creación.

Unidad Orgánica competente: Consejería de Industria y Trabajo de la Junta de Comunidades.

Criterios: Proyectos que contemplen la creación de puestos de trabajo en los denominados nuevos nacimientos de empleo (teletrabajo, turismo rural, ayuda a domicilio...etc).

Documentación a aportar: Plan de viabilidad, copia compulsada de la escritura de constitución de la entidad, estatutos de la entidad, copia compulsada del CIF, declaración jurada de las ayudas de las mismas solicitadas, certificado de nivel de empleo emitido por la Seguridad Social. La Consejería podrá solicitar cualquier otra documentación que considere de interés.

Importe: Durante la primera fase de la subvención se costeará hasta el 85% del coste salarial con un máximo de 85.000 pesetas/mes/contrato. Durante la segunda fase la subvención podrá ser de hasta el 50% de los costes salariales y durante el tercer año de hasta el 25%.

Lugar de presentación: Las solicitudes podrán presentarse en cualquier registro perteneciente a la Administración de la Consejería de Industria, y a la de aquellas Entidades Locales que hubieran suscrito el oportuno convenio enmarcado dentro del II Acuerdo Regional por el Empleo.

Orden: de 28 del 12 de 2000, de la Consejería de industria y trabajo de Castilla-La Mancha.

▲ Subvención: Para la contratación indefinida de mujeres

Destinado: Empresas que estén radicadas en Castilla-La Mancha y cuya contratación suponga el incremento del empleo neto de la empresa con relación al promedio de plantilla mantenida en los seis meses anteriores a la Contratación.

Unidad Orgánica competente: Consejería de Industria y Trabajo.

Requisitos:

1.- Podrán ser contratadas todas aquellas mujeres que se encuentren inscritas en alguna Oficina de Empleo de Castilla-La Mancha, con un antigüedad mínima de tres meses, salvo que se trate de trabajadoras que hayan perdido su empleo anterior por causas no voluntarias o se trate de acceso a un primer empleo.

2.- Será necesario mantener el nivel de empleo alcanzado con las contrataciones durante un periodo mínimo de tres años.

Cuantía: 700.000 pesetas por contratación realizada.

• Ferias

CIUDAD REAL

FERVINO 2000

Fecha de celebración: Del 24 al 27 de enero de 2001

Sector:

Están representando los sectores vinícolas y los vitícolas. Además de exposición se ofrecerán charlas informativas a los asistentes

Lugar:

Recinto Ferial de Valdepeñas (Ciudad Real)

Organiza:

Excmo. Ayuntamiento de Valdepeñas. Departamento de Promoción Económica

Teléfono: 926 34 79 27

MADRID

FITUR 2001

Fecha de celebración: Del 31 de enero al 4 de febrero

Sector:

Feria Internacional del Turismo para mayoristas, turoperadores, compañías de transporte, hostelería y organismos oficiales

Lugar:

Parque Ferial Juan Carlos I (Madrid)

Organiza:

Feria de Madrid (IFEMA)

Internet: www.ifema.es

e-mail: fitur@ifema.es

Teléfonos: 91 722 50 60

Fax: 91 722 57 87

• Libros

EMPRESA

Innovando en la empresa

ROBERTO CARBALLO

GESTION 2000 BARCELONA



ECONOMÍA

El comercio internacional, del GATT a la OCM

RAMÓN TAMAMES

SALVAT BARCELONA

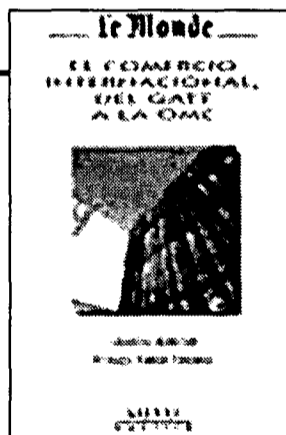

za para el mantenimiento de los puestos de trabajo... al menos en los países occidentales. Si bien desempeñó un papel importante desde el Renacimiento, e incluso antes, no se expandió con fuerza hasta la Revolución Industrial. Del GATT a la OMC, su desarrollo variable se ha visto jalonado, desde el fin de la Segunda Guerra Mundial, por numerosos conflictos y acuerdos. Parece inevitable que algunos países

consigan gracias a la liberalización de los intercambios mayores beneficios que otros, lo que acrecentará las desigualdades, pero la globalización de la economía se perfila como un hecho indiscutible que, salvo acontecimientos por ahora insospechados, no admiten retrocesos. Y a pesar de los desajustes que se manifiesten, el crecimiento del comercio internacional será finalmente un vector de progreso.

Este es un libro sobre la innovación, que parte del análisis de la realidad empresarial y de la comprensión de los puntos débiles de los estilos de dirección dominantes, con objeto de orientarlos hacia una Innovación y mejora empresarial. Trata de cómo mejorar la función directiva y de liderazgo dentro de las organizaciones, de cómo introducir la dimensión humana y grupal, de cómo hacerlas traspasar el umbral de los números, de las finanzas, de las tecnolo-

gías, de los organigramas, de la riqueza de las personas y de los grupos, lo emocional, en definitiva, al ser humano. En el contenido del libro podemos encontrar reflexiones sobre la incertidumbre al liderazgo, líderes naturales, recursos escasos: los límites olvidados. ¿Qué hacer? Primero, saber Después, probar a equivocarse. El autor también recrea espacios óptimos de comunicación y la comunicación como tarea de la dirección.

El comercio internacional adquiere connotaciones que antes no tenía: antaño conside-

rado uno de los factores creadores de empleo, se percibe en la actualidad como una amena-

• Horario AVE

MADRID Puerta de Atocha - CIUDAD REAL - PUERTOLLANO											
TIPO DE TREN	A	V	E	L	A	N	Z	A	D	E	R
	9714 (1) UNLV-	9744 (1) -S	9716 UNLV-	9728 UNLVSD	9726 UNLVSD	9730 UNLVSD	9734 UNLVSD	9738 UNLVSD	9742 UNLV-	9744 UNLVSD	
MADRID Puerta de Atocha	07:08	07:30	08:10	10:35	13:30	16:30	17:25	19:15	20:00	22:15	
CIUDAD REAL	07:08	08:20	09:01	11:28	14:21	16:21	18:16	20:06	20:50	23:08	
PUERTOLLANO	08:10	08:33	09:20	11:45	14:40	16:40	18:35	20:25	21:04	23:25	

PUERTOLLANO - CIUDAD REAL - MADRID Puerta de Atocha											
TIPO DE TREN	A	V	E	L	A	N	Z	A	D	E	R
	9715 (1) UNLV-	9715 UNLV-	9717 UNLVSD	9721 UNLV-	9725 UNLVSD	9731 UNLVSD	9736 UNLVSD	9739 UNLVSD	9741 (1) UNLV-	9743 -VSD	
PUERTOLLANO	06:30	07:15	08:45	10:00	12:30	15:30	17:15	19:30	21:24	21:30	
CIUDAD REAL	06:47	07:32	09:02	10:17	12:47	15:47	17:32	19:47	21:38	21:47	
MADRID Puerta de Atocha	07:40	08:25	09:55	11:10	13:40	16:40	18:25	20:40	22:30	22:40	

Nombres propios

Antonio Sánchez Migallón
Presidente de AJE de C-LM



El presidente de la Asociación de Jóvenes Empresarios de Castilla-La Mancha, Antonio Sánchez Migallón, ofreció una charla sobre motivación empresarial a un grupo de 60 estudiantes del Instituto Campo de Calatrava, de Miguelturra, en Ciudad Real. En su intervención ante los jóvenes les animó a crear una empresa como salida personal y profesional en la actualidad.

Artemio Pérez,
Presidente de FEDA



El presidente de la Federación de Empresarios de Albacete (FedA), Artemio Pérez, ha mostrado su interés en que la puesta en marcha del Centro Europeo de Empresas e Innovación (CEEI) de Albacete sea un proyecto tanto para empresarios como para emprendedores y ha felicitado, además al CEEI de Ciudad Real por su balance de realizaciones.

Eduardo Fernández
Pte. de la Cámara de Cuenca



La Cámara de Comercio de Cuenca, cuyo presidente es Eduardo Fernández, ha organizado durante el pasado año 34 cursos en los que han participado alrededor de 500 alumnos. Casi la mitad de los cursos que se impartieron en el primer semestre del año habían comenzado en el 99, concretamente ocho. En el segundo semestre de 2000 acudieron más alumnos que en el primero.

J. Herrera Larrondo
S. gral. de la Federación de EFA's

El secretario general de la Federación de las Escuelas de Formación Agraria (EFA,s) de Castilla-La Mancha ha asegurado que el desarrollo de Castilla-La Mancha pasa por la formación de las empresas. En la actualidad, las EFA's se han ido adaptando a las nuevas disciplinas educativas y a la demanda de las empresas en donde se ubican. Unas 500 empresas en la región y de Madrid utilizan alumnos formados en estas escuelas.

Alberto Liz
Dtor. general de BCA España

BCA Europe ha instalado su sede central en España en la localidad guadalajareña de Azuqueca de Henares. Según su director general, Alberto Liz, se eligió Azuqueca para fijar la sede en territorio español por su ubicación estratégica y por existir ya instalaciones muy apropiadas para el desarrollo del negocio. La empresa ha invertido cerca de mil millones de pesetas en la adquisición y adaptación de 26.000 metros cuadrados.

Víctor Manuel Martín López

Director del Centro de Valores y Bolsa de Caja Rural de Toledo

“Este año será de consolidación en bolsa”

MÓNICA MORENO
Toledo

El año 2000 será recordado por todos los inversores como uno de los peores de la última década del siglo XX ya que la Bolsa Española cerró con malos resultados, provocados fundamentalmente, según el director del Centro de Valores y Bolsa de Caja Rural de Toledo, Víctor Manuel Martín, por la burbuja tecnológica y por los factores socioeconómicos de Estados Unidos.

Pregunta.- ¿Qué provocó, desde su punto de vista, la caída de la Bolsa Española?

R.- Principalmente fue provocada por la burbuja tecnológica. Hubo una alta valoración determinados títulos que no tenían fundamento, a lo que se unió un cambio en la ponderación de los índices bursátiles, provocado por la introducción de empresas relacionadas con la nueva economía y con las nuevas tecnologías. Aparte de esto no hay que olvidar el tema de la inestabilidad política en Estados Unidos, los altibajos del precio del crudo y la situación de Oriente Medio, entre los muchos factores socioeconómicos internacionales.

P.- El comienzo de año ha sido muy bueno para la Bolsa Española. ¿Seguirá en esta tendencia?

R.- El comienzo del año ha sido muy esperanzador, aunque hay que tener cierta cautela. Creo que va a ser un año de consolidación pero no creo que se vayan a producir grandes subidas en los mercados. El dinero lo que va a hacer es refugiarse en valores muy selectivos, especialmente los valores tecnológicos. Va a ser un año bastante mejor que el anterior. Recuperaremos niveles y pienso que la bolsa va a tener una subida moderada pero sin ser espectaculares.

P.- ¿Cuál va a ser el comportamiento de los valores tecnológicos en este año?

“El euro se tendrá que revalorizar un poco más de lo que está, aunque creo que no alcanzará valores muy altos”



Víctor Manuel Martín López.

R.- Ciertos valores tecnológicos, es decir, la tecnología escogida va a sobrevivir. Muchas empresas de internet, que ahora no son líderes, caerán. Yo aconsejaría invertir en compañías líderes, cabezas de mercado, con fundamentales muy fuertes. Al fin y al cabo, la tecnología es el futuro y uno no se puede poner en contra del progreso.

P.- El euro también ha comenzado muy bien el año. ¿Cuál será la tendencia?

“En el Centro de Valores hemos rebasado los objetivos, multiplicándose por 15”

P.- El año pasado estuvieron muy de moda los Unit Linked ¿Cómo fueron?

R.- Han sido una promesa que al final no se ha cumplido. Parecía un producto que iba a tener mucho tirón pero que realmente en España no ha tenido la acogida que se esperaba. Ha sido un producto que no ha cuajado dentro del público español y aparte de las ventajas fiscales que se ofrecían considero que ha sido un producto que

no se ha vendido correctamente por parte de las entidades financieras.

P.- ¿Qué recomienda invertir en el 2001?

R.- El euro se está recuperando, como consecuencia de los malos datos económicos de Estados Unidos. Los inversores al ver los resultados europeos mejores que los americanos han decidido apostar por el euro. De todas maneras, el mercado de divisas es el mercado más terrible en cuanto a especulación en los ritmos de la bolsa. Para el 2001 el euro se tendrá que revalorizar un poco más de lo que está aunque creo que no alcanzará valores muy altos. Si lográramos llegar a la paridad con el dólar nos conformaríamos.

P.- ¿Qué recomienda invertir en el 2001?

R.- Las recomendaciones son en base al perfil de riesgo, rentabilidad financiero-fiscal de cada uno. Aconsejo la diversificación, una parte en fondos de inversión, una parte en renta fija y porqué no en renta variable. Inversión de todo tipo. Evidentemente, dentro de la renta variable, siempre me decanto por los valores tecnológicos y en compañías petrolíferas, como Repsol, que creo que es un buen valor a corto plazo.

P.- ¿Hay disposición de los empresarios de la región para invertir en Bolsa?

R.- Hay disposición tanto a nivel particular como de los empresarios, que están diversificando su ahorro y rentabilizando sus inversiones. El nivel de crecimiento de los empresarios, al menos en nuestro servicio, ha sido muy importante en el año 2000.

P.- Hace un par de años surgieron numerosas agencias de valores en Castilla-La Mancha. ¿Es un negocio a medio plazo?

R.- Es un negocio con futuro, aunque como en todo sobrevivirán las grandes. Nosotros somos el departamento de Bolsa de una entidad financiera y creo que lo que nos diferencia del resto es el trato personalizado.

P.- ¿Cuál es el balance del año 2000 para el Centro de Valores y Bolsa de Caja Rural de Toledo?

R.- Ha sido muy positivo, pues hemos rebasado todas las previsiones, incluso los objetivos se han multiplicado por quince. Hemos conseguido un importante volumen de clientes y de efectivos, pero no sólo en el Centro de Valores, sino en la Sociedad de Inversión Mobiliaria de Capital Variable (SIMCAV) que se creó en septiembre y en pocos meses duplicó su patrimonio. Para el año 2001 esperamos conseguir un crecimiento similar en todas nuestras áreas de actuación.