

Las compras con la tarjeta Visa se incrementaron un 11,2%

El volumen de compras realizado en la región con tarjeta Visa adquirida por entidades miembros de la Visa España ascendió en 2000 a 65.700 millones de pesetas, un 11,2% más que el año anterior. La provincia de Cuenca es la única de las castellano-manchegas donde han descendido las compras realizadas por medio de esta forma de pago en el último año mientras que en el resto han aumentado entre un 17% y un 8%.

Pág. 19



VICENTE MACHUCA

GUADALAJARA TIENE LA TASA DE GRÚA MÁS BARATA

Guadalajara es la capital de provincia española con una tasa de retirada de vehículo por medio de la grúa más barata de España, (3.279 pesetas), según se desprende de los datos recogidos por Automovilistas Europeos Asociados. En las otras cuatro capitales de la región se superan las 7.000 pesetas.

Págs. 32 y 33

Durante el ejercicio pasado aumentó la producción un 26%

La cerámica industrial vivió su mejor año

Toledo fue la provincia del país que más material produjo

El aumento de producción de las empresas pertenecientes al sector cerámico industrial durante el año pasado permite realizar un balance muy posi-

tivo. De esta forma, según el informe anual de "Técnica Cerámica" en la región la producción creció un 26%, catorce puntos por encima de la

Casi el 21% de la fabricación nacional se realiza en la región

media nacional. Toledo es la provincia española donde más material cerámico se ha fabricado, 4 millones de toneladas, el 17% del nacional. Su-

mando las aportaciones del resto de provincias castellano-manchegas, se puede asegurar que la región produce la cuarta parte del total nacional.

Pág. 5

Gamesa, Isophoton, Sinae y Avergonza entrarán en Siglo XXI

La sociedad gestora de la central solar de Villarrubia de los Ojos (Ciudad Real), que se llamará Siglo XXI, se constituirá oficialmente el próximo mes de mayo. Según ha adelantado a este semanario el alcalde de la localidad, Fernando García Santos, las empresas que participarán en esta nueva

sociedad son Gamesa, Isophoton, Sinae y una filial de Avergonza. Cada una de éstas tendrá una participación del 20% del capital social y el resto se repartirá entre los vecinos del pueblo, ayuntamiento y entidades bancarias. Siglo XXI realizará una inversión de 9.000 millones.

Pág. 35

Un paso más para la planta de regeneración de aceite de Manzanares

La futura planta de regeneración de aceites que se implantará en Manzanares (Ciudad Real) se encuentra en fase técnica, según señalaron a este semanario los dos directores técnicos del proyecto, Carlos Molina y Amadeo Hernández. Esta fase es el paso previo e indispensable para el ini-

cio de las obras de construcción. La inversión global a realizar supera los 3.700 millones de pesetas y se espera que esté construida en la primavera de 2003. Será la planta más grande de España con capacidad para recuperar 40.000 toneladas de aceite al año.

Pág. 36

QUÉ ES NOTICIA

EMPRESAS

9 Agua de Valtorre destina 400 millones a renovar maquinaria

La empresa toledana Agua de Valtorre está realizando un plan estratégico que abarca el período 2000-2002. En lo que al presente año se refiere, la empresa envasadora de agua mineral va a invertir cerca de 400 millones de pesetas.

12 La Rosera potenciará las ventas de azafrán en Cuenca

La empresa comercializadora de Azafrán "La Rosera", de Campillo de Altobuey (Cuenca) pretende fomentar este año el consumo de azafrán en la provincia de Cuenca, según el director comercial, Antonio Tinaut. Dentro de dos meses tienen previsto abrir nuevas instalaciones en el polígono de Motilla.

13 Polifibra aumentará su gama de productos

Polifibra, instalada en Guadalajara, se plantea aprovechar el buen momento que está viviendo el sector del poliéster y poder seguir aumentando la gama de productos e incrementar la cuota de exportación. Esta firma tiene una facturación superior a 900 millones.

15 La SCL Vitivinos Anunciación invierte en barricas

La Sociedad Cooperativa Limitada Vitivinos Anunciación está realizando una inversión en barricas por valor de 200 millones de pesetas. En la actualidad ya cuenta con 200 barricas y en el presente año esperan incrementarlas hasta las 2.000.

TURISMO

17 Cinco parques arqueológicos recibirán 750 millones

Los cinco parques arqueológicos definidos en Castilla-La Mancha por la Consejería de Educación y Cultura recibirán una inversión por parte de la Junta de 750 millones de pesetas para la adecuación del entorno, 150 millones por cada parque.

AGRICULTURA

26 Abierto el plazo para las ayudas a mejorar caminos

Hasta el próximo 31 de mayo, las mancomunidades y diputaciones podrán solicitar ayudas a la Consejería de Agricultura y Medio Ambiente para la mejora de caminos rurales. El montante total destinado a estas subvenciones es de unos 200 millones.

CARTA EDITORIAL

Suelo para el desarrollo industrial

Santiago MATEO SAHUQUILLO (*)

La falta de suelo industrial para la instalación de nuevas empresas es un freno para el desarrollo económico tan importante que no debería ser permitido por ninguna Administración que tenga una sensibilidad mínima con estos asuntos.

De cara a la galería, los poderes públicos continuamente reconocen que el fomento y promoción de los polígonos industriales es fundamental, pero lo cierto es que existen casos flagrantes de falta de suelo que puede conllevar, a la larga, la salida de empresas de una determinada zona ante la imposibilidad de ampliar sus instalaciones. Además, la falta de suelo industrial provoca directamente que no haya iniciativas empresariales nuevas ante la inexistencia de una zona física donde instalarse.

El caso que comenta esta semana un empresario de Almagro en nuestras páginas sobre este problema es suficientemente orientativo de lo que quiero decir. No es la primera vez que empresarios de esta zona aseguran que tienen este problema y aunque se está esperando la aprobación definitiva por parte de la Comisión Provincial de Urbanismo, lógicamente no se es muy optimista sobre una pronta solución al problema.

Este es un ejemplo de los que es muy posible que haya más en la región y con el que las administraciones, insisto de nuevo, deben ser más sensibles.

Esta misma semana, la Consejería de Industria renovaba ocho convenios con ayuntamientos para la promoción empresarial en los polígonos industriales y la titular del departamento aseguraba que precisamente los municipios deben dotarse de suelo industrial para conseguir un desarrollo ordenado de las empresas.

Esta manifestación está muy bien pero creo que determinados municipios no tienen el suficiente presupuesto para hacer su propio polígono y es ahí donde otras administraciones con mayor volumen presupuestario deben, por un lado, interesarse por la situación que vive cada zona y, por otro, ayudar al que más lo necesite.

*Santiago Mateo Sahuquillo, editor de ECONOMÍA Y EMPRESAS DE CASTILLA-LA MANCHA

Adaptación de las empresas a la normativa europea

IGNACIO FELPETO SANTERO

TÉCNICO DEL EURO INFO CENTRO DE LA CAMARA DE COMERCIO DE TOLEDO

La política de empresa en la UE hace referencia a una pluralidad de políticas europeas relacionadas entre sí. Hablar de empresa implica necesariamente, hablar de normalización, de investigación y desarrollo, de medio ambiente, etc. Sin embargo, y por centrar el ámbito de esta exposición debemos hacer referencia a aquella política que se refiere a medidas complementarias específicas para empresas, que no forman parte de otras políticas comunitarias y que no pueden ejecutarse mejor a escala de los Estados miembros. Esta política tendría, por tanto un carácter residual, y se referiría a aquellos aspectos que no han quedado recogidos por otras políticas.

La base legal de la política de empresa el artículo 157 del Tratado CEE que se refiere a la política industrial de la Comunidad. Existe la obligación legal tanto de la Comisión como

de los Estados miembros de asegurar la existencia de las condiciones necesarias para la competitividad de la industria comunitaria. El objetivo de esta acción es, entre otros, el "fomento de un entorno favorable a la iniciativa y al desarrollo de empresas en el conjunto de la Comunidad y, en particular, de las pequeñas y medianas empresas". Este objetivo junto con los demás

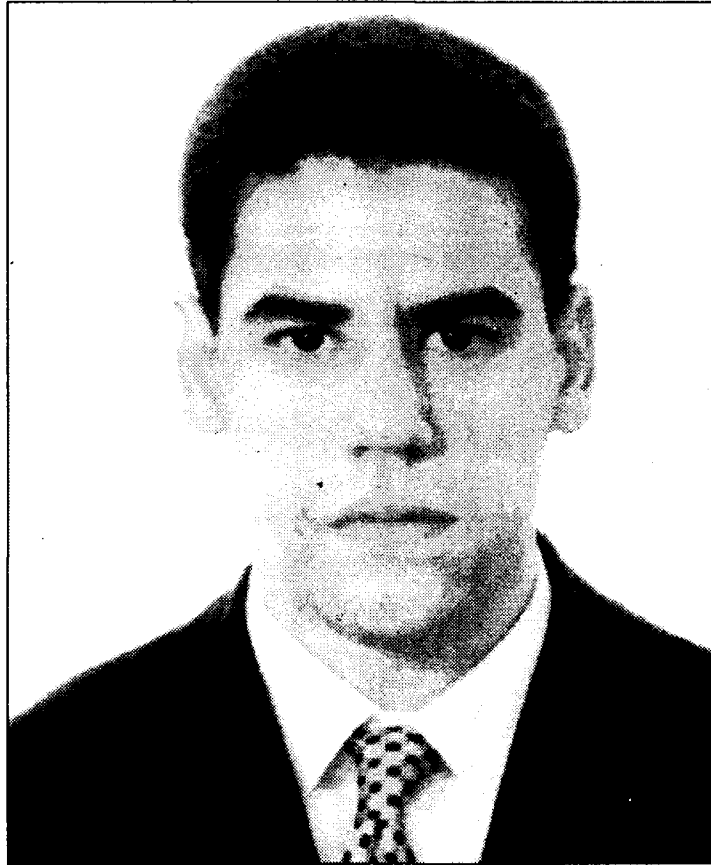

En la imagen, Ignacio Felpeto.

estipulados en el apartado 1 del art. 157 se alcanzará mediante las políticas y actividades recogidas en otras disposiciones del Tratado.

Esta política tiene su concreción en los programas plurianuales de política de empresa. Se trata de un texto legal que contiene las líneas generales

de actuación de la UE para un determinado periodo de tiempo. El actual programa plurianual de empresa (2001-2005) hace referencia a una serie de ámbitos donde actuarán las instituciones comunitarias con el fin de lograr los objetivos incluidos en dicho programa.

En el apartado de mejora del entorno financiero de las empresas, en particular de las PYMEs, se hace referencia a la

necesidad de contribuir a una mejor utilización del euro por parte de las empresas. Se trata, por tanto, de apoyar a las empresas en su adaptación a la moneda única en el último año para su implantación definitiva.

El plan no establece medidas concretas, si bien lo que parece claro es que el Consejo no puede autorizar ayudas individualizadas a las empresas para la compra de inmovilizado o la adaptación al euro de bienes de equipo.

Se seguirá prestando cobertura a iniciativas concretas como las calles o simulaciones euro, a la elaboración de nuevas publicaciones y a la visita y asesoramiento a pequeñas empresas y comercios.



Sin duda, toda la producción normativa comunitaria está llamando la atención sobre la necesidad de que se tome más en serio por parte de las empresas la adaptación al euro, viendo con especial preocupación que todavía el número de empresas totalmente adaptadas relativamente bajo (recordemos que en España no alcanza el 50%), sin embargo, sigue existiendo un déficit importante en cuanto a fórmulas concretas de apoyo la empresa, que se sigue encontrando en muchos casos abandonada en una vorágine de constantes cambios que nos acechan.

La normativa comunitaria está llamando la atención sobre la necesidad de que las empresas se tomen en serio el euro

preocupación que todavía el número de empresas totalmente adaptadas relativamente bajo (recordemos que en España no alcanza el 50%), sin embargo, sigue existiendo un déficit importante en cuanto a fórmulas concretas de apoyo la empresa, que se sigue encontrando en muchos casos abandonada en una vorágine de constantes cambios que nos acechan.

Hablar de política de empresa en la UE... es investigación y desarrollo, medio ambiente y normalización

La normativa comunitaria está llamando la atención sobre la necesidad de que las empresas se tomen en serio el euro

 878,44 (+1,32%) Bolsa	 189,55 (+2,2%) Dólar	 27,63 (+ 0,93%) Petróleo
Wall Street responde con fuertes alzas al recorte de tipos fijada en medio punto por la Reserva Federal. Esta medida aumentó la euforia de las Bolsas.	Una bajada de tipos ha vuelto a desviar las atenciones de los inversores europeos hacia el dólar americano, que continúa en ascenso	El precio del barril de petróleo ha subido en la última semana continuando con la tendencia alcista que inició el mercado en el mes de marzo.

SUBE Las inversiones en parques arqueológicos que ascenderán a 750 millones, para fomentar este tipo de turismo. En los próximos dos años, Castilla-La Mancha contará con cinco parques arqueológicos, uno por provincia, y las actuaciones para crear mejores infraestructuras en los mismos aumentarán una vez que se apruebe la Ley de Parque Arqueológicos.

BAJA El alto grado de piratería informática detectada por la Guardia Civil en Castilla-La Mancha (40.000 unidades), especialmente en la provincia de Albacete. Por otro lado, de todos los delitos, han sido las operaciones relacionadas con el narcotráfico las que han concentrado la mayor parte de las acciones llevadas a cabo en la región.

LA IMAGEN DE LA SEMANA



LA UNIÓN DE COOPERATIVAS AGRARIAS DE C-LM ANALIZA LA FUTURA LEY DE COOPERATI-

ECONOMÍA Y EMPRESAS
DE CASTILLA-LA MANCHA

Cuesta de Carlos V, 4, 3ª planta. 45001 Toledo
Tel. 925 28 42 46 - 925 28 41 94
FAX: 925 22 50 18

Fundado en 1998
EDITA:
Grupo El Día

PRESIDENTE DEL GRUPO EL DÍA
Santiago Mateo Sahuquillo

Redactora-Jefe: Ana Isabel Moreira
Redacción: Alicia Sánchez, Francisco J. Llana,
Mónica Moreno, David G.H. (Albacete), Angeles
S. Infantes (Ciudad Real), César Armuña (Cuenca),
Juan M. Miranda (Guadalajara).
Fotografía: Javier Pozo

DISTRIBUCIÓN
Distritoledo S.L.

IMPRIME
Grupo El Día

DEPÓSITO LEGAL
CU 321- 1.998

NOMBRES DE ACTUALIDAD

VICENTE SÁNCHEZ
Pte. Asoc. Empresarios del Casco



La Asociación de Empresarios del Casco Histórico de la Ciudad de Toledo, integrada en la Federación Empresarial Toledana (Fedeto), ha reeligido a Vicente Sánchez Rodríguez como presidente de la nueva directiva que determinará las futuras actuaciones de esta asociación.

JUAN CHOZAS
Secretario General de Empleo



El secretario general de Empleo, Juan Chozas interviene, el día 20 de abril, en una Jornada sobre la Reforma Laboral que se celebra en Toledo, con una ponencia titulada "Análisis de la Reforma del Mercado de Trabajo".

JUSTO ZAMBRANA
Pte. Consejo Económico y Social



El ex consejero de Educación de Castilla-La Mancha, Justo Zambrana, toma posesión como presidente del Consejo Económico y Social de Castilla-La Mancha, en un acto que tiene lugar, el día 20 de abril, en el Palacio de Fuensalida, sede del Gobierno regional.

Información a los lectores

Para la publicación de originales en la sección de Cartas al Director, pueden dirigirse a Cuesta de Carlos V, 4 - 3ª; o si lo prefieren al número de Fax 925 22 50 18 o al e-mail economiaeyempresa-clm@ticom.es. Los originales, que no deben sobrepasar las 30 líneas, deben ir acompañados de la fotocopia del Documento Nacional de Identidad.

EL DATO

Suben las matriculaciones de vehículos un 6,8% en marzo

En el mes de marzo se matricularon en Castilla-La Mancha, según la Asociación Nacional de Fabricantes de Automóviles y Caminos (Anfac), más de 3.400 turismos, un 6,8% más que lo registrado en el mes de febrero. Si se compara marzo con el último mes de del año 2000, las matriculaciones de vehículos se han incrementado en un 41%. Por provincias, la que mayor número de vehículos ha matriculado en el tercer mes de 2001 es Toledo, con 1.226; seguida de Ciudad Real con el 791; y Albacete con el 685.

"ENTRE COMILLAS"

GREGORIO SIERRA, GERENTE DE AGUA DE VALTORRE: "El sector se caracteriza por la fuerte competencia y aunque nuestros productos reúnen todas las exigencias de calidad, el mercado demanda certificaciones del tipo ISO 9002".

ALFONSO RODRIGÁNEZ, APODERADO DE CONTINENTAL AUTO: "No obstante, a partir del primer cuatrimestre del presente año esperamos un incremento importante en el volumen de viajeros que utilizan nuestro servicio con la entrada en funcionamiento del nuevo abono-transporte entre las comunidades autónomas de Castilla-La Mancha y Madrid".

RAFAEL LÓPEZ MARTÍN DE LA VEGA, DIRECTOR DE PATRIMONIO Y MUSEOS: "Esta Ley de Parques Arqueológicos va a convertir este patrimonio en centros que resulten beneficiosos para los municipios y habitantes donde están ubicados, pues supondrán la creación de numerosos empleos directos e indirectos".

AGUSTÍN ARAGÓN MESA, DIRECTOR GENERAL DE AGE-CAM: "En términos de consumo global regional, la aportación de las energías renovables en Castilla-La Mancha representa un 8%, lo que equivale al consumo de de alrededor de 40.700 familias manchegas".

REVISTA DE PRENSA

Un golpe de autoridad

La Reserva Federal de Estados Unidos decidió ayer, en su segundo movimiento por sorpresa de lo que va de año, rebajar los tipos ta el 4,5%. Amén de congraciarse a la "Fed" con los mercados financieros -algo mohinos con Greenspan tras la negativa de éste a bajar 0,75 puntos en la reunión formal del 20 de marzo-, el recorte del precio del dinero suscita algunos interrogantes trascendentes: ¿Por qué ahora? ¿Está la economía norteamericana hundida en la recesión?

Expansión

Duro repaso a las Cajas

El gobernador del Banco de España, Jaime Caruana, quiso aprovechar su primera intervención en la clausura de una asamblea general de la CECA para dar un duro repaso a las cajas de ahorros. Tras alabar su labor, buena marcha y solvencia, no perdió la ocasión de lanzar una retahíla de claros avisos para evitar que estas entidades puedan llegar a pasar alguna que otra dificultad -a título individual- en el futuro.

Cinco Días

LA COLUMNA

LOS PROTAGONISTAS

F. J. LLANA NIETO

La crisis empieza a notarse

A lo largo de esta semana algunas de las más importantes empresas del mundo han anunciado el despido masivo de trabajadores como consecuencia de la crisis que están sufriendo. Esta noticia, además de ser preocupante, pone de manifiesto que la cuerda se rompe siempre por la parte más débil, sin que la justificación sea del todo válida. Porque si los empresarios en este caso pueden ampararse en la difícil situación que están sufriendo, de igual forma deberían hacer participar a sus empleados de las épocas de bonanza, para que así no se les pudiera acusar de oportunistas. Dicho esto, también resulta injusto que sea el empresario el único que cargue con el "muerto" en periodos de crisis o incluso las Administraciones públicas, por lo que resulta indispensable una mayor implicación de las partes en la actividad empresarial. Una fórmula adecuada sería, sin duda, fijar los salarios en función de la productividad, de manera que todos se aprovecharían cuando la conjuntura fuera favorable y sufrieran en igual medida las vacas flacas de todo negocio.

**SATISFACCIÓN A MEDIAS POR LA OCUPACIÓN EN SEMANA SANTA**

Castilla-La Mancha sigue siendo uno de los principales destinos de turismo interior, tal y como se ha puesto de manifiesto durante los días de Semana Santa. Las principales ciudades de la Comunidad han experimentado una afluencia masiva de visitantes en esas fechas y, aunque en líneas generales los hosteleros están satisfechos con los resultados obtenidos, algunos -como el caso de los de Toledo- consideran que no se han cumplido las expectativas creadas de alcanzar un "lleno total" de los establecimientos.

Los caminos rurales recibirán 200 millones de pesetas

La Consejería de Agricultura y Medio Ambiente ha establecido un régimen de ayudas para la adquisición de maquinaria destinada a la mejora y conservación de los caminos rurales en la Comunidad Autónoma de Castilla-La Mancha. El objetivo de estas ayudas es la mejora y conservación de los caminos rurales para contribuir al incremento de la competitividad y de la rentabilidad del sector agrario. "En Castilla-La Mancha hay una enorme red de caminos que necesitan conservación y los ciudadanos cada vez más demandan mejores vías, a pesar de que hay mejores medios de transporte en el ámbito agrario. De ahí la im-

portancia de esta orden que va orientada fundamentalmente a mancomunidades", señala el director general de Desarrollo Rural, Miguel Chillarón. En Castilla-La Mancha hay en torno a 90.000 kilómetros de caminos rurales, estando la proporción en 20 metros de camino por hectárea de superficie agraria cultivable. La previsión para este primer año es que se concedan en torno a 200 millones de pesetas (1,2 millones de euros) para la conservación de estas vías, "aunque hay que esperar la respuesta de los interesados, que tienen de plazo para presentar sus solicitudes hasta el 31 de mayo", añade Chillarón.

El CSN aprueba el Plan de Mejoras de Zorita

El Consejo de Seguridad Nuclear (CSN) ha aprobado el plan de mejoras presentado por la central nuclear de Almonacid de Zorita, a exigencia suya, que permitirá a la instalación solicitar un nuevo permiso de explotación en el momento en que finalice su actual licencia, que será en octubre de 2002. La planta de Zorita funciona actualmente con un permiso de tres años que le fue concedido en octubre de 1999. La dirección de la "José Cabrera" había solicitado nueve años más de funcionamiento pero, en ese momento, el CSN le concedió sólo tres condicionando una posible prórroga de mejoras que ya presentó la instalación en julio de 2000 pero de las que se dio el visto bueno a una docena, que ya

se han puesto en marcha, y se echaron atrás otras, concretamente las referidas a la sala de control y al sistema de refrigeración de emergencia, cuyo plan ha sido presentado y aprobado ahora. Las mejoras exigidas por el CSN aludían a la necesidad de llevar a cabo mejoras en la sala de control, viabilidad de equipos, procedimientos de operación de emergencia y programas de formación, actuaciones que han sido valoradas en más de 1.000 millones de pesetas, algunas de ellas ya se han llevado a efecto, y ahora, con las restantes, la empresa propietaria de la planta, Unión Fenosa, ha mostrado ya su disposición a realizarlas cuanto antes, ya que deben implantarse dentro del período de validez del presente permiso.

ALDIA

La Cámara de Toledo entrega sus premios el 25 de abril

La Cámara de Comercio e Industria de Toledo entregará sus premios 2000 el próximo miércoles día 25 de abril en el Teatro de Rojas, en la capital toledana. Los galardonados en las distintas categorías son la librería Hojablanca, Guitarras Manuel Rodríguez and Sons, LYO Productos Cárnicos, la Asociación de Amigos del Museo de Cerámica "Ruiz de Luna", Viñedos y Reservas, Jupa S.A., Sagrario Salamanca Tordera, la Sociedad Estatal para la Conmemoración de los Centenarios de Felipe II y Carlos V, las Federaciones Empresariales de Toledo (Fedeto) y Talavera de la Reina (Fepemta), la Organización de Pequeños Autónomos (OPA) y Fecmes.

Cerca de 500 empresarios irán al tercer Congreso de Cecam

Alrededor de 500 empresarios han confirmado su asistencia al tercer Congreso Regional de Empresarios de Castilla-La Mancha convocado por Cecam, que se celebra el día 24 de abril en la sede de Caja Castilla-La Mancha, en Toledo. Un día antes, la Confederación Regional de Empresarios celebrará su asamblea general, en la que dará cuenta de la Memoria correspondiente al año 2000 y se aprobarán los presupuestos de 2001, que ascienden a casi 500 millones de pesetas. En el acto estarán presentes, entre otras personalidades el presidente de la Ceoe, José María Cuevas y el presidente de Cepyme, Antonio Masa.

La Rural de Toledo celebra su asamblea general ordinaria

El Consejo Rector de Caja Rural de Toledo ha convocado para el próximo viernes, 27 de abril, la Asamblea General Ordinaria. En el orden del día establecido destaca, entre otros, el informe del presidente de la entidad, Andrés Gómez Mora, el examen de la gestión social y la presentación de la memoria y cuentas anuales correspondientes al ejercicio 2000. Durante el periodo de tiempo transcurrido entre el anuncio de la convocatoria y la fecha de celebración habrán tenido lugar diecisiete juntas preparatorias en Toledo, Madrid y Guadalajara para elegir delegados.

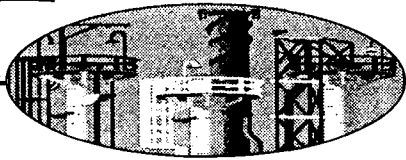

ALICIA SÁNCHEZ
C-LM

El sector cerámico industrial ha crecido en Castilla-La Mancha durante el pasado ejercicio un 26%, lo que ha representado 14 puntos más que la media nacional, según el informe anual de "Técnica Cerámica".

La producción total en Castilla-La Mancha de materiales cerámicos de construcción (ladrillos, bloques, caravista, bovedilla, teja, pavimento, tablero, especial y spalt-plat) ha sido durante el año 2000 de 4.933.170 toneladas, lo que ha representado el 20,9% del total nacional, donde se alcanzó las 23.545.764 toneladas/año.

El aumento diario de la producción cerámica se ha cifrado en esta región en 3.090 toneladas al día.

Al igual que la tónica nacional, Castilla-La Mancha mantiene la misma tendencia en cuanto al leve aumento en su número de empresas, empezando el pasado ejercicio a funcionar dos más en esta región (una en Toledo y otra en Ciudad Real). Durante el 2000 se inició en la Comunidad la construcción de otras cuatro cerámicas más (tres en Toledo y una en Guadalajara), pero su actividad aún no ha comenzado. En su conjunto, el número de empresas funcionando a fecha de diciembre de 2000 en esta comunidad, según el informe citado, es de 57 empresas, que generan un total de 1.503 empleos.

A su vez, se contabilizaron durante el año 2000, más hornos túnel (un total de 60 en Castilla-La Mancha), incrementándose este número en cuatro, concretamente. "Esto ha sido una consecuencia de las nuevas instalaciones contabilizándose del mismo modo un aumento de los de sistemas de genera-

El ritmo de crecimiento en el año 2000 fue 14 puntos superior a la media nacional

El sector cerámico industrial aumentó un 26% su producción

Toledo fue la provincia que más material produjo en España, con 4 millones de toneladas, el 17,04% del total

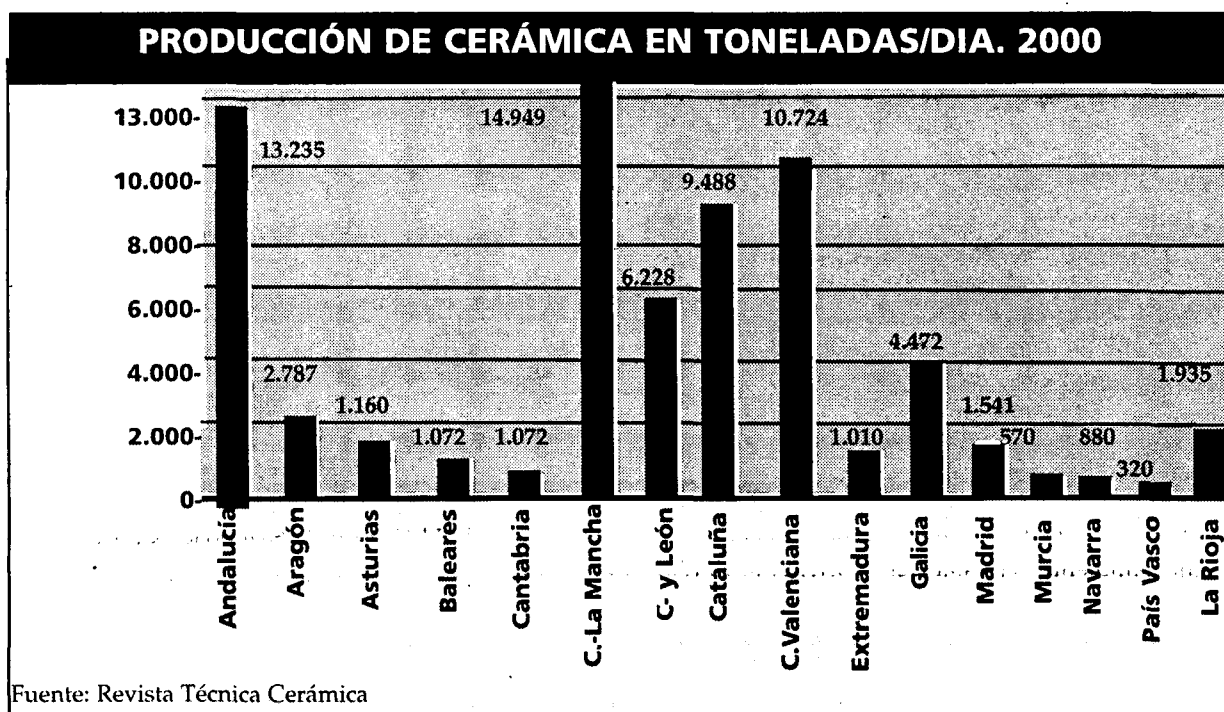

ción", según señalaba a *Economía y Empresas* el director de Asessoria

“ ”
En la región hay 57 empresas con una facturación de 24.000 millones de pesetas

Técnica Cerámica, Pere Dámaso Padrós.

La característica general del sector, al término de 2000 es, según Dámaso

so Padrós, "tendente a la desaparición de instalaciones obsoletas y la implantación de industrias de elevada producción y rentabilidad. La buena situación del mercado -continuaba Dámaso- ha permitido la subsistencia de todas las empresas por pequeñas que sean".

Ante el temor amenazante de la "sobrepoducción" que desde hace años alarma al sector, el director de Asesoría Técnica Cerámica afirma que "cuando la situación de la demanda se regula-

rice, las producciones volverán a su estado normal".

“ ”
Castilla-La Mancha aumentó tanto el número de empresas como de hornos túnel

Por provincias, continúa siendo Toledo la principal productora a nivel nacional, registrando una producción anual

de 4,01 toneladas, lo que representa el 17,04% del total nacional.

Le ha seguido, en Castilla-La Mancha, a mucha distancia, Ciudad Real, elaborando 359.700 toneladas de cerámica industrial, seguida de Albacete con 320.100 toneladas, Cuenca con 132.000 Tm. y, por último, Guadalajara con 1.008.900 toneladas. Cabe destacar que todas las provincias han aumentado su producción entre un 5% y un 15%.

El buen comportamiento de la construcción durante el ejercicio 2000 ha permitido aumentar el número de empleados en el sector de tejas y ladrillos en Castilla-La Mancha en 33 personas más.

La facturación del mismo también ha aumentado ligeramente, superando los 24.000 millones de pesetas de facturación, según Técnica Cerámica.

OPINION

ALICIA SÁNCHEZ

La innovación, reto del sector ladrillero

El sector cerámico no se encuentra en estos momentos sorteando



una posible crisis ni de desabastecimiento a terceras empresas, como se temía hace unos meses, ni de excedentes de materiales. Parece claro que, las fuertes inversiones realizadas en la región por estas empresas, han desviado estos riesgos hacia otros horizontes, digamos, más altruistas. Entre ellos se encuentra, el no menos importante de fomentar una Ley de Bases de Régimen Minero, adaptada a la realidad nacional y que sea compatible con la legislación ambiental y que no continúe deteriorando el paisaje. Para ello, el sector de abastecimiento de las materias primas para las cerámicas tienen mucho que decir, siempre en cooperación con las empresas azulejeras. El diseño y la innovación en sistemas de cocción como el láser y microondas es otro reto de los empresarios de este sector, que tienen que ir asumiendo poco a poco antes de que baje el cíclico ritmo de producción de este sector, como se prevé.

ESTRUCTURA DEL SECTOR CERÁMICO EN C-LM 2000

	Consumo (Tn) anual arcilla	Empleos	Producción (Tn) anual	Empresas	% Produc. Nacional
Castilla-La Mancha	4.933.170	1.503	4.933.170	57	20,9%
Albacete	320.100	112	320.100	4	1,36%
Ciudad Real	359.700	240	359.700	11	1,53%
Cuenca	132.000	17	132.000	1	0,56%
Guadalajara	108.900	40	108.900	2	0,46%
Toledo	4.012.470	1.094	4.012.470	39	17,04%

Fuente: Informe "Capacidad productiva del sector de la cerámica roja con inclusión de la teja prensada y los pavimentos Gres" de Asesoría Técnica Cerámica.

Esta firma se dedica a la fabricación de transformadores eléctricos

Torytrans S.L. aumentó su facturación un 20%

ANA I. MOREIRA

Almagro (Ciudad Real)

Torytrans S.L. facturó el año pasado alrededor de 300 millones de pesetas, lo que representa un incremento de entre un 20 y un 25% sobre el ejercicio anterior. Para el presente, las previsiones son optimistas y confían en superar la citada cifra. De hecho, el gerente de Torytrans, José Cambroner, señalaba que el mes pasado han batido récord de ventas.

Esta empresa se dedica a la fabricación de transformadores eléctricos que se distribuyen por diferentes puntos de España, ya que sus clientes se reparten por todo el país. En el exterior, han empezado a exportar a Marruecos y Portugal, pero todavía no supone un volumen importante, ya que es tan sólo el 5% de su producción, aproximadamente.

En este sentido, el gerente de Torytrans explicaba que están trabajando en la vertiente exportadora con la Cámara de Comercio de Ciudad Real. Pero, por el momento, el mercado nacional absorbe toda su producción.

Sus clientes suelen ser almacenes de materiales eléctricos a los que ofrecen productos adaptados a sus necesidades.

Recientemente han realizado inversiones en maquinaria, que le permi-

Cuentan con clientes por toda España y están empezando a exportar a Marruecos y Portugal

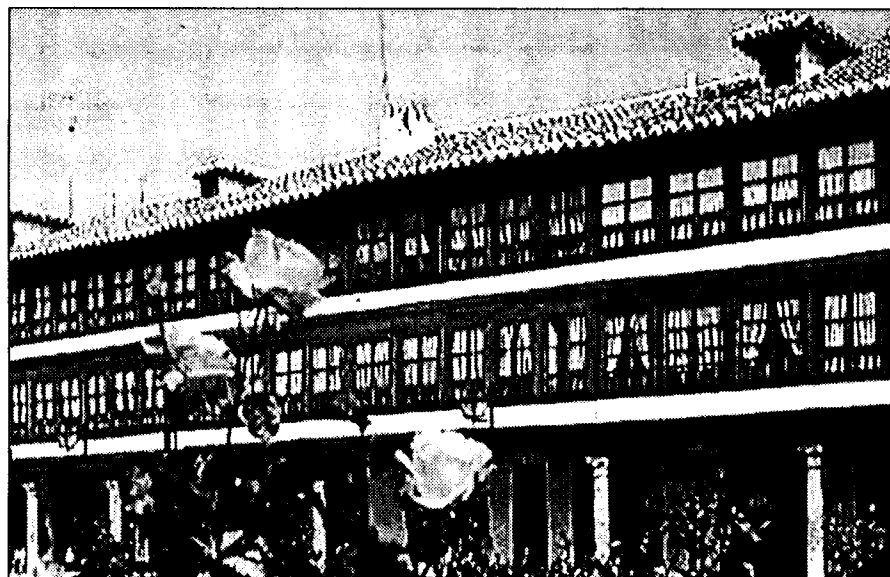

La localidad de Almagro tiene un importante problema de falta de suelo industrial.

tirá aumentar su capacidad de producción un 20%.

Las instalaciones de Torytrans, instaladas en la localidad ciudadrealeña de Almagro, ocupan una extensión de unos 1.000 metros cuadrados. El

aumento de la superficie de las instalaciones, por el momento, es poco probable ya que según explicaba el gerente de la empresa Almagro tiene un gran problema de escasez de

suelo industrial, tanto para la apertura de nuevas empresas como para la ampliación de las ya existentes.

“ ”

Recientemente han realizado inversiones en la compra de maquinaria

De esta forma, aseguraba que “lo que pasa en Almagro es atípico”. Para el gerente de Torytrans los empresarios no tienen ayudas ni colaboración por parte de las Administraciones y en especial se refirió al Ayuntamiento, que no es capaz de liderar una iniciativa pública para la puesta en marcha de un

polígono industrial en la localidad.

La consecuencia de estas circunstancias es que el empresario que quiere ampliar sus instalaciones realiza naves en zonas que no están calificadas como suelo industrial con el consiguiente peligro que ello conlleva al tratarse de construcciones ilegales.

Actualmente existe una iniciativa de crear un polígono industrial por parte de iniciativa privada pero que está pendiente de ser aprobado en Comisión Provincial de Urbanismo. Otro polígono que se había perfilado en los últimos años está embargado por una entidad financiera.

Amena y Feda firman un convenio

Por medio de este acuerdo se reducen las tarifas de llamadas a móviles

CÉSAR ARMUÑA

Cuenca

móvil.

El presidente de la Confederación de Empresarios de Albacete, Artemio Pérez, firmó un convenio de colaboración con el director territorial de Venta-Empresas de Amena, Pablo Villanueva García, para la implantación de nuevas tecnologías en telecomunicaciones móviles para los empresarios de la federación.

Este convenio supondrá enormes ventajas para los usuarios de los teléfonos acogidos a esta empresa que se deriva en la reducción de las tarifas para las llamadas de móvil a fijo.

El convenio, según explicó Artemio Pérez, forma parte de un bloque de acuerdos suscritos con otras empresas telefónicas que permite a los asociados de FEDA elegir entre un amplio abanico a la hora de suscribir un contrato con cualquiera de las empresas de telefonía

El acuerdo tiene además por objeto conseguir que tecnológicamente aporte a las empresas integrantes de FEDA y a sus asociados soluciones a todas sus necesidades y se compromete a proporcionar calidad en sus comunicaciones

y en los productos y servicios ofrecidos.

El director de Amena aseguraba, también durante el acto de la firma que en la actua-

lidad es una de las empresas con los precios más competitivos lo que les ha permitido culminar a finales de año con cuatro millones de clientes.

En el caso de la Federación de Empresarios de Albacete, el presente acuerdo permitirá proporcionar unas prestaciones firmes en las que sea

posible la introducción de nuevas aplicaciones y servicios que culminen en nuevos avances tecnológicos.

“ ”

Además, se implantarán nuevas tecnologías en telecomunicación móvil

“ ”

Los asociados de esta organización pueden elegir entre diferentes empresas

F. J. LLANA NIETO
Toledo

El presidente de la Asociación Comarcal de Empresarios de Almadén (Ciudad Real), José Manuel Ubeda, se ha reunido en Toledo con el vicepresidente de la Junta de Comunidades de Castilla-La Mancha, José María Barreda, para exponerle los principales problemas de la comarca y que, básicamente, se sintetizan en la falta de desarrollo y la pérdida de habitantes, “esta última agravada por la pro-

Los empresarios de Almadén piden mejores comunicaciones y sanidad

El presidente de la Asociación, José Manuel Ubeda, se ha reunido en Toledo con el vicepresidente regional, José María Barreda

gresiva desaparición del monocultivo del mercurio, que es de lo que siempre ha dependido nuestra comarca”, añadía.

El presidente de la Asociación señaló la necesidad de que se incrementé la inversión

en comunicaciones y sanidad, ya que esta zona de la provincia ciudadrealeña está compuesta sobre todo por zonas rurales, a las que muchos jubilados no retornan tras haber emigrado a los grandes núcleos urbanos, ante las

carencias sanitarias de aquellas.

El grupo que se reunió con el vicepresidente regional estaba formado por distintas personalidades políticas y empresariales, entre las que se encontraba al alcaldesa de Almadén, Josefa

Babiano, quien resaltó la predisposición a colaborar del Ejecutivo castellano-manchego para paliar las deficiencias de esta localidad ciudadrealeña.

Sobre la situación actual que vive la empresa Minas de Almadén y

Arrayanes, S.A. (Mayasa), José Manuel Ubeda, expresó su confianza en que se mantenga la actitud dialogante anunciada por el nuevo presidente de la compañía, “ya que Mayasa siempre ha sido el buque insignia de la comarca y ha marcado el desarrollo industrial y empresarial de ésta”, añadía Ubeda. En este sentido señaló que alrededor del 80% de las empresas de la zona dependen de alguna manera de la generación de riqueza de Mayasa.

ESCENARIOS PRIMAVERA



Déjate llevar

Una Red de más de

170

ESCENARIOS

al servicio de más de

1.200.000 espectadores

Red de Teatros CASTILLA-LA MANCHA



e-mail: reddeteatros@jccm.es



Junta de Comunidades de Castilla-La Mancha

www.jccm.es

El objetivo ahora es consolidar sus rutas de distribución en Cuenca provincia

Caen las ventas de Supercafé por las grandes superficies

ALICIA SÁNCHEZ
Cuenca

Supercafé S.L., un establecimiento dedicado a la distribución de alcoholes y complementos de hostelería, así como a la gestión de un supermercado en Cuenca, ha sufrido los "estragos" que las grandes superficies están ocasionando en Cuenca, "en una equivocada dirección por parte de nuestros dirigentes de modernizar la ciudad, ya que lo único que están provocando es estrechar márgenes de venta y que muchos comercios estén cerrando", afirmaba la gerente del establecimiento, Ángeles Villaseñor.

Supercafé, constituido en 1976, cerró hace varios años un pequeño supermercado en el centro de la capital conquense, tras realizar una inversión en torno a los 30 millones de pesetas, "debido a que la apertura de un Mercado-na, prácticamente en frente, hicieron que nuestro negocio no cubriera ni gastos". Antes de que los gastos comenzaran a repercutir en Supercafé S.L., la dirección de la empresa decidió cerrarla.

Por el momento, la empresa matriz se dedica a la distribución, en exclusiva de Cafés Bahía, realizando rutas por la Alcarria, Sierra y Mancha

La firma conquense de distribución de alimentos tuvo que cerrar un supermercado



Las grandes superficies en Cuenca "están perjudicando seriamente el comercio de las pymes".

de la provincia de Cuenca. La infraestructura logística con la que se cuenta para llevar a cabo estas ventas es de un comercial y personal que cuentan con dos furgones. En estas rutas se abastece a sus clientes,

al 100% establecimientos de hostelería, de todo tipo de complementos de hostelería, alcohol, alimentación, servilletas,

palillos, etc. Esta rama del negocio supone en torno al 60% del negocio de Supercafé. El resto de la facturación proviene de la caja del Supermercado.

“ ”

La última inversión fue la de apertura de una pescadería en el supermercado Supercafé

Tras la experiencia de esta empresa en abrir nuevos negocios, Ángeles Villaseñor, señalaba que "el objetivo ahora es consolidar nuestra clientela en Cuenca y las rutas que

tenemos establecidas en la provincia".

Entre las inversiones realizadas recientemente se encuentra la apertura de una pescadería en el supermercado. En la actualidad la firma conquense cuenta con una plantilla de siete empleados.

Sus instalaciones disponen de 290 metros cuadrados de superficie en el supermercado y más de 500 metros cuadrados de almacén para el negocio de la distribución de alcohol y alimentación para la hostelería.

El Ayuntamiento de Cuenca crea una firma de servicios

El objeto social será agilizar las necesidades de las corporaciones locales

CÉSAR ARMUÑA
Cuenca

El Ayuntamiento de Cuenca ha iniciado los trámites para la creación de una empresa de servicios, una sociedad anónima de capital totalmente público que tendrá como finalidad prestar de una forma más ágil los servicios que deben dar las corporaciones locales, de acuerdo con lo establecido en la Ley de Régimen Local.

La empresa, cuya creación fue

lancada que la empresa podrá prestar servicios de diversa clase, que actualmente se gestionan desde el propio Ayuntamiento como pueden ser limpieza de calles o limpieza de parques y jardines. Además, la nueva sociedad podría encargarse de prestar otro tipo de servicios, como por

“ ”

Podrá gestionar la depuradora de aguas residuales, limpiar las calles, etc

acordada recientemente por el Pleno del Ayuntamiento de la capital conquense, empezará a funcionar una vez que se completen los trámites administrativos pertinentes, como son hacer la escritura de constitución de la sociedad anónima, organizar todo el sistema de gerencia, contratación de trabajadores y adjudicación por parte de la institución municipal de los servicios que se encargará de gestionar, según indicaba el primer teniente de alcalde del Ayuntamiento de Cuenca, Luis Esteban Cava.

En este sentido, ade-

ejemplo el de la gestión de la depuradora de aguas residuales, cuando se acabe la concesión de la empresa privada que la ges-

tiona en estos momentos.

Esta empresa está gestionando la depuradora de aguas residuales de la capital conquense mediante una concesión administrativa que finaliza dentro de un año y medio aproximadamente, por lo que a partir de ese momento podría encargarse de su gestión la futura empresa pública si resultase más barato. Asimismo, la sociedad podrá realizar otro tipo de actividades como por ejemplo encargarse del mantenimiento de edificios públicos, de trabajos del servicio de aguas, etc.

Industria prorroga ocho convenios para la promoción empresarial

REDACCIÓN
Albacete

La Consejera de Industria, Araceli Muñoz, ha firmado recientemente la prórroga de ocho convenios para la promoción empresarial en polígonos industriales de Albacete.

En los dos últimos años, en los ocho polígonos se aprobaron 314 expedientes a empresas, convenidos al amparo del Decreto de

Las ayudas para los ocho polígonos de Albacete ha generado una inversión de 9.000 millones

Competitividad e Incentivos a la Inversión Empresarial de 1998, lo que ha supuesto una inversión superior a los 9.000 millones de pesetas, con una subvención de más de 1.500 millones de pesetas y una creación de 741 puestos de trabajo.

De los 314 expedientes aprobados, 130 fueron aprobados para inversiones en terrenos y adquisición de suelo, construcción y reforma de inmuebles, así como nuevas inversiones que generen menos de 5 puestos de trabajo, ampliaciones y modernizaciones

en polígonos concertados con una inversión superior a los 2.200 millones de pesetas.

Los convenios, renovados por un período de dos años, se han firmado con el presidente de la Asociación de Empresarios de Campollano, Miguel Sánchez-Flor.

Jurisa abre en Guadalajara

J.M. MIRANDA
Guadalajara

La Consultoría Jurisa, actualmente cabecera de un grupo de siete empresas de servicios que cuentan con su sede central en Reus, y con oficinas en algunas localidades de la provincia de Tarragona, ha abierto una nueva oficina en la capital alcarreña.

Entre los servicios que aporta esta consultoría cabe reseñar contabilidad, gestión laboral, asesoría fiscal, jurídica, seguros e intermediación en los mercados financieros.

Esta consultora cuenta con personal capacitado para llevar a cabo su trabajo en Guadalajara de donde es su presidente, Francisco del Río.

A partir del mes de mayo comercializará el agua mineral en nuevos formatos

Agua de Valtorre invierte 400 millones en renovar maquinaria

F. J. LLANA NIETO
Belvís de la Jara (Toledo)

Agua de Valtorre está llevando a cabo un plan estratégico que abarca el periodo 2000-2002, con el que pretende reforzar su posición en el mercado nacional y expandirse fuera de la provincia de Toledo. De cara al presente año, la empresa envasadora de agua mineral va a invertir cerca de 400 millones de pesetas en la renovación de la maquinaria de su actual planta, dentro del proyecto de mejora de la imagen de la marca.

En este sentido, el gerente de la empresa,

Gregorio Sierra, señalaba que a partir del próximo mes de mayo se va a comercializar el agua Valtorre con nuevos formatos, a excepción del de cinco litros, que ya se cambió en el pasado año. El cambio afectará a las botellas de un litro y medio, medio litro y 33 centilitros, que presentarán un diseño más atractivo, "con el objetivo final de aumentar la penetración actual en el canal de la alimentación", afirma.

En este aspecto juega un papel importante la partida dedicada a Investigación y Desarrollo (I+D) a través del Departamento de Tecnología con el que cuenta la empresa.

La renovación tecnológica implicará un incremento considerable de la producción hasta cerca de sesenta millones de litros en el presente año, superando de esta forma los cuarenta millones comercializados en

2000.

Agua de Valtorre explota un manantial situado en plena serranía toledana de la Jara, entre los valles de La Torre y El Galindo, cuyas aguas obtuvieron la clasificación de minero-medicinales por sus propiedades terapéuticas y fueron declaradas de utilidad pública.

La empresa dispone en la localidad de Belvís de la Jara de unas instalaciones de once mil metros cuadrados cons-

El objetivo es incrementar a lo largo del presente año el volumen comercializado hasta los sesenta millones de litros



Valtorre modernizará sus formatos, tal y como hizo con la garrafa de 5 litros.

truidos, con dos líneas de producción: una para garrafas de cinco litros y otra para el resto de formatos.

Según explica Gregorio Sierra, Valtorre fue la primera empresa del sector en España que empezó a utilizar el polietileno tratado (Pet), para la fabricación de sus envases, concretamente desde el año 1993, "material que se emplea actualmente en todos los formatos", añade.

La totalidad de la producción de agua envasada se comercializa en el

territorio nacional, fundamentalmente en la zona de Andalucía, Castilla-La Mancha y Extremadura, aunque dentro de los planes de expansión se encuentra penetrar en la zona de Levante. Para conseguir esto, Agua de Valtorre participa como socio en la recién creada Aguas de Beteta, que embotellará y comercializará agua de esta zona de la provincia de Cuenca a partir del verano del 2002.

Asimismo, la empresa toledana espera obtener en breve el certificado de

calidad de Aenor, según las normas ISO 9002, "ya que el sector se caracteriza por la fuerte competencia y aunque nuestros productos reúnen todas las exigencias de calidad, el mercado demanda este tipo de certificaciones", afirma Gregorio Sierra.

El pequeño comercio y los establecimientos de restauración son los principales canales de distribución de Agua de Valtorre, que cuenta con una plantilla de 25 trabajadores en la planta de Belvís de la Jara.

La Cámara de Comercio de Toledo entrega sus premios el 25 de abril

REDACCIÓN
Toledo

La Cámara de Comercio e Industria de Toledo ha hecho públicos los ganadores de los premios "Cámara 2000", que concede anualmente y que entregará el próximo miércoles día 25 de abril en el Teatro de Rojas, en la capital toledana.

Los galardonados han sido: la librería Hojablanca, en la categoría correspondiente al mejor comercio; Guitarras Manuel Rodríguez and Sons, por su vocación exportadora; LYO Productos Cárnicos, como la mejor industria; el premio al Turismo ha recaído en la Asociación de Amigos del Museo de Cerámica "Ruiz de Luna"; el reconocimiento a la Calidad y Medio Ambiente ha sido para Viñedos y Reservas; Jupa S.A. ha obtenido el premio a la Innovación; mientras que Sagrario Salamanca Tordera ha recibido el premio Laura Hereadero. Por último, la Sociedad Estatal para la Conmemoración de los Centenarios de Felipe II y Carlos V ha obtenido un premio especial, al igual que las Federaciones Empresariales de Toledo (Fedeto) y Talavera de la Reina (Fepenta), la Organización de Pequeños Autónomos (OPA) y la Federación de Empresas de Economía Social (Fecmes).

F. J. LLANA NIETO
Villamalea (Albacete)

La empresa Villa-Cham, ubicada en la localidad albaceteña de Villamalea, espera alcanzar a lo largo de este año una producción de 500.000 kilos de champiñón, manteniendo de esta forma los resultados obtenidos en los últimos ocho años, según explica uno de los socios, Eudósio Jiménez.

Esta cooperativa de trabajo asociado se constituyó en el año 1997 con cinco socios, con el objetivo de buscar la máxima ren-

Villa-Cham estabiliza su producción en 500.000 kilos anuales de champiñón

Fue una de las primeras empresas del sector en España que incorporó tecnología punta que controlaba todo el proceso de producción

tabilidad empresarial a través del cultivo del champiñón, de la variedad blanco-liso.

La zona de Villamalea goza de un gran prestigio en este producto y, precisamente ahí, se ubica una de las empresas más grandes del sector, la coopera-

tiva Champinter, que se encarga, por ejemplo, de comercializar el champiñón obtenido por Villa-Cham.

"Nosotros -afirma Eudósio Jiménez- suministramos a esta cooperativa el producto tal y como lo va a vender posteriormente

en el territorio nacional, ya sea en piezas enteras, loncheado o de cualquier otra manera".

Los principales mercados geográficos donde se comercializa el champiñón de la cooperativa de trabajo asociado villamalense son Madrid y Levante,

aunque también se vende en otros puntos como Barcelona o incluso en las Islas Canarias.

El hecho de que Champinter retorne a Villa-Cham el valor añadido obtenido con la venta de sus productos es el principal motivo por el que esta úl-

tima no se ha planteado por el momento entrar en la comercialización.

Actualmente, Villa-Cham dispone de dieciséis naves de doscientos metros cuadrados de superficie cada una de ellas, número que está estudiando incrementar en un corto plazo.

Eudósio Jiménez afirma que su cooperativa fue de las primeras en España en incorporar tecnología punta que controlaba todo el proceso de producción relacionado con el cultivo del champiñón.

La firma de Madridejos, junto a otra de Alcázar de San Juan, son las únicas de la región con permiso

Comet S.L., autorizado para calibrar en C-LM y Extremadura

ALICIA SÁNCHEZ
Madridejos (Toledo)

Comet S.L. es uno de los dos laboratorios acreditados en Castilla-La Mancha por la Junta de Comunidades para llevar a cabo calibraciones de instrumentos de pesaje y masas.

En la actualidad cuenta con siete empleados, de los cuales tres son ingenieros, para llevar a cabo la verificación periódica de las básculas (de camiones, entre otras), según

riga una normativa con carácter obligatorio desde hace varios años.

Esta empresa toledana, situada en Madridejos, tiene la obligatoria acreditación de ENAC, que le certifica la calidad de sus trabajos a nivel mundial. Una de las principales inversiones es, precisamente, actualizar esta acreditación regularmente.

La empresa, constituida hace cuatro años puede calibrar pesaje y

Hace un año realizó nuevas inversiones en actualizar su acreditación ENAC y hacer calibraciones de 1 kilo a 1 Tm.

masas desde 10 a 150 toneladas y desde hace un año, ha ampliado su ámbito de actuación a medidas inferiores que van de 1 kilo a 1 tonelada.

El ámbito de actuación de la empresa es Castilla-La Mancha y Extremadura y por la complejidad y coste de los traslados de los laboratorios móviles, el objetivo por el momento de la empresa, según el gerente de Comet, Aurelio Gallego Cano, es con-

stituirse en sus actuales mercados. Sus principales clientes van desde cooperativas agrarias hasta empresas de áridos, pinturas o residuos urbanos.

Los medios e instalaciones del Laboratorio Comet se encuentran divididas en dos grupos claramente diferenciados. De un lado, el laboratorio móvil, compuesto de un camión con carretilla elevadora para el manejo y transporte del equipo necesario para calibración de básculas de gran tonelaje.

Por otro lado Comet cuenta en Madridejos con un laboratorio fijo o permanente, en el que se dispone de los patrones y comparadores necesarios para la calibración de basas y balanzas. Todo este equipo es revisado periódicamente por un grupo de técnicos de la empresa, de acuerdo a

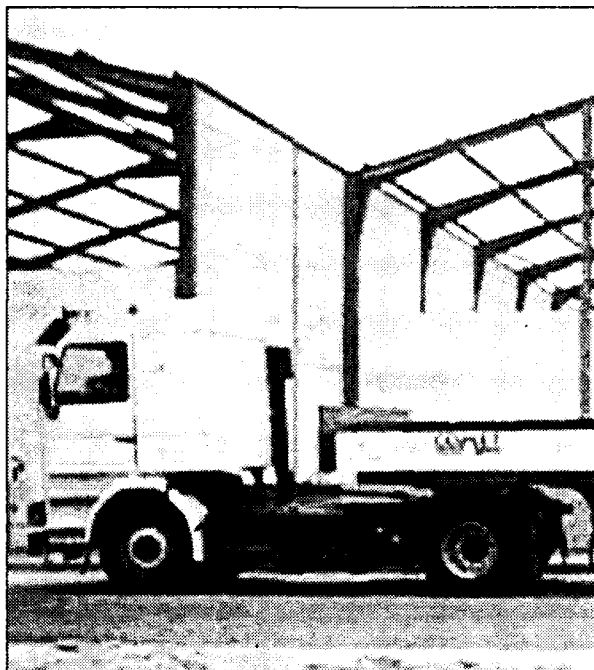

El laboratorio móvil, en la imagen, trabaja en Castilla-La Mancha.

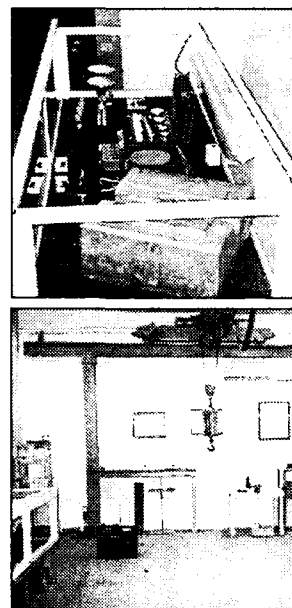

En la imagen superior unos patrones de masa. Abajo, panorámica del laboratorio.

unos procedimientos acordados con la máxima calidad.

El Laboratorio Comet S.L., que se encuentra acreditado para la realización de verificaciones periódicas y después de reparación y/o modificación de básculas puente en Castilla-La Mancha y Extremadura, facturó el pasado año en torno a los 25 millones de pesetas.

Según explicaba el gerente de la empresa, Aurelio Gallego Cano, el incremento que ha experimentado la empresa ha sido de un 10% en el año 2000, respecto al anterior.

La legislación actual establece la obligatoriedad de realizar verificaciones periódicas cada dos años de aquellos instrumentos de pesaje de funcionamiento no automático con las siguientes finalidades: transacciones comerciales; cálculo de tasas y aranceles; aplicación de normas o reglamentaciones y precio o importe total en la venta directa al público, según recoge la orden de 27 de abril de 1999.

La empresa, constituida hace cuatro años puede calibrar pesaje y

unos procedimientos acordados con la máxima calidad.

El Laboratorio Comet S.L., que se encuentra acreditado para la realización de verificaciones periódicas y después de reparación y/o modificación de básculas puente en Castilla-La Mancha y Extremadura, facturó el pasado año en torno a los 25 millones de pesetas.

Según explicaba el gerente de la empresa, Aurelio Gallego Cano, el incremento que ha experimentado la empresa ha sido de un 10% en el año 2000, respecto al anterior.

La legislación actual establece la obligatoriedad de realizar verificaciones periódicas cada dos años de aquellos instrumentos de pesaje de funcionamiento no automático con las siguientes finalidades: transacciones comerciales; cálculo de tasas y aranceles; aplicación de normas o reglamentaciones y precio o importe total en la venta directa al público, según recoge la orden de 27 de abril de 1999.

La legislación actual establece la obligatoriedad de realizar verificaciones periódicas cada dos años de aquellos instrumentos de pesaje de funcionamiento no automático con las siguientes finalidades: transacciones comerciales; cálculo de tasas y aranceles; aplicación de normas o reglamentaciones y precio o importe total en la venta directa al público, según recoge la orden de 27 de abril de 1999.

La legislación actual establece la obligatoriedad de realizar verificaciones periódicas cada dos años de aquellos instrumentos de pesaje de funcionamiento no automático con las siguientes finalidades: transacciones comerciales; cálculo de tasas y aranceles; aplicación de normas o reglamentaciones y precio o importe total en la venta directa al público, según recoge la orden de 27 de abril de 1999.

AJE Ciudad Real hará 20 diagnósticos de imagen corporativa

A. S. INFANTES
Ciudad Real

La Asociación de Jóvenes Empresarios de Ciudad Real es la que parece mostrar más interés por el programa "Proyecto Imagen Corporativa", una iniciativa que pretende mejorar la imagen de los productos y de las pequeñas y medianas empresas que hay en Castilla-La Mancha.

Esta iniciativa, que cuenta con un presupuesto aproximado de 24 millones de pesetas de los que el 75% los paga la Junta de Comunidades de Castilla-La Mancha, pretende mejorar la imagen que tienen las empresas de la región y al parecer es en Ciudad Real donde cuenta con más adeptos.

De las 40 consultas que se prevén realizar en la región, entre las provincias por las que ya ha pasado este programa, Guadalajara y Toledo, y las que quedan todavía por visitar Ciudad Real asumirá 20 de las 40 consultas que se esperan tener en toda la región y de las que 20 deben finalizar con la realización y la búsqueda de un nombre adecuado con el que comercializar el producto. Todas las empresas asociadas a la AJE acceden a las consultas de una forma gratuita y si posteriormente les interesa la elaboración del diagnóstico tendrán que pagar.

tintos sectores. En estos momentos, dos de las 25 asociaciones que integran la FAEC están presididas por mujeres, concretamente la de Empresarios Distribuidores de Gases Licuados y Petróleo y la de Empresarios Farmacéuticos. Por otra parte, la federación empresarial adelantaba que en poco tiempo va a crecer número de asociaciones que la integran hasta 28, cuando se incorporen esta nueva asociación de mujeres, la de Estaciones de Servicios y otra de carácter local de Osa de la Vega.

CÉSAR ARMUÑA
Cuenca

La Federación de Asociaciones de Empresarios Conquenses (FAEC) está trabajando en la constitución de una Asociación de Mujeres Empresarias en la provincia de Cuenca, que pasará a formar parte de la organización empresarial como una asociación multisectorial en la que se integrarán mujeres empresarias de distintos sectores productivos de la provincia.

Con el inicio de las gestiones para constituir la nueva asociación se ha cumplido el

La FAEC creará una Asociación de Mujeres de carácter multisectorial

La Federación de Empresarios de Cuenca integrará en breve la asociación de Estaciones de Servicio y una de Osa de la Vega

compromiso que adquirió el presidente de la FAEC, Agustín de León, en su intervención ante el ministro de Trabajo con motivo de la participación de éste en el foro empresarial que ha creado la organización empresarial recientemente.

De León considera que

"hay muchas y muy valiosas mujeres empresarias en la provincia", por lo que su objetivo es unir las y atraerlas a la federación empresarial, según indicaba la propia FAEC.

Para ello, la federación empresarial de Cuenca va a poner a disposición de las

interesadas sus instalaciones, así como el material técnico y el personal humano del que dispone la FAEC para ayudarlas a elaborar los estatutos de la asociación y todos los trámites necesarios para su creación.

La intención es que la Asociación de Mujeres

Empresarias tenga un carácter multisectorial y represente a todos los sectores de la economía provincial en los que figuren mujeres al frente de las empresas, como ocurre ya con la Asociación de Jóvenes Empresarios de Cuenca, que aglutina a jóvenes emprendedores de dis-

Durante el pasado año 1.900.000 personas utilizaron estos autocares para desplazarse entre Madrid y Toledo

Continental Auto registró un aumento del 3% en el transporte de viajeros

F. J. LLANA NIETO
Toledo

El número de viajeros que utilizó los autocares de la empresa Continental Auto para desplazarse entre las localidades de Madrid y Toledo y viceversa se incrementó en aproximadamente un 3% durante el pasado año, hasta alcanzar 1.900.000 personas.

Según explica el apoderado de la empresa, Alfonso Rodríguez, este crecimiento sostenido se debe, fundamentalmente, a los atascos que se originan en la autovía Madrid-Toledo, a la entrada a la capital de España, y que hace que muchos viajeros se planteen utilizar otro transporte público como es el tren o incluso el vehículo privado. "No obstante -añade- a partir del primer cuatrimestre del presente año esperamos un incremento importante en el volumen de viajeros que utilicen nuestro servicio, con la entrada en funcionamiento del nuevo abono-transporte entre las comunidades autónomas de Castilla-La Mancha y Madrid".

Continental Auto es una empresa de ámbito nacional creada en el año 1924, que en la región tiene la concesión de la línea regular entre Madrid y Toledo y Toledo-Talavera de la Reina hasta el año 2013. Precisamente para este último trayecto la empresa tiene previsto incorporar cuatro nuevos autocares a lo largo del presente año, ya que el movimiento de viajeros en 2000 alcanzó incrementos de hasta casi un 40%.

Actualmente la flota de Continental Auto se compone de 25 vehículos, de los que veinte cubren el trayecto Madrid-Toledo y viceversa, y el resto Toledo-Talavera y Talavera-Toledo. Durante el pasado año se adquirieron cinco nuevos autocares -con una inversión cercana a los 160 millones de pesetas-, que permitieron sustituir los vehículos con mayor antigüedad.

De cara a la entrada en circulación del euro a partir del próximo 1 de enero de 2001, el apoderado de Continental Au-

La empresa tiene previsto incorporar a lo largo de 2001 cuatro nuevos vehículos en la línea Toledo-Talavera de la Reina

“ ”
La empresa cuenta con 25 autobuses que cubren las dos líneas de transporte en la provincia de Toledo

to considera que las mayores dificultades las va a tener el viajero, especialmente durante el periodo transitorio, ya que según afirma, "Toledo es uno de los lugares de Europa donde más euros de países diferentes se van a intercambiar, por su gran atractivo turístico". Esta empresa de transporte de viajeros cuenta con una plantilla en la provincia de Toledo de aproximadamente 60 trabajadores, entre conductores, mecánicos y taquilleros.

Continental Auto está renovando su flota de autobuses de Toledo.



Continental Auto está renovando su flota de autobuses de Toledo.

La racionalización de la explotación, prioridad tras la fusión

El 30 de mayo de 2000 los socios únicos de Transportes Galiano y Autocares Galiano aprobaron la fusión mediante absorción de ambas sociedades por Continental Auto, de tal manera que los vehículos de aquellas pasarían a lucir el rótulo de la compañía absorbente. Inicialmente, se planteó que a partir del pasado verano todos los autocares que circularan tuvieran el color amarillo distintivo de la compañía, aunque en estos momentos todavía algunos conservan el color blanco con franjas naranjas que tradicionalmente ha distinguido a las dos empresas extinguidas. Alfonso Rodríguez afirma que lo más importante que se ha llevado a cabo es racionalizar la explotación, dejándose en un segundo lugar por prioridades el cambio de imagen de los vehículos.

El Congreso Regional de Cecam contará con casi 500 empresarios

REDACCIÓN
C-LM

Alrededor de 500 empresarios han confirmado su asistencia al tercer Congreso Regional de Empresarios de Castilla-La Mancha convocado por Cecam, que se celebra el día 24 de abril en la sede de Caja Castilla-La Mancha, en Toledo. Un día antes, la Confederación Regional de Empresarios celebrará su asamblea general, en la que dará cuenta de la Memoria correspondiente al año 2000 y se aprobarán los presupuestos de 2001, que ascienden a casi 500 millones de pesetas.

En el Congreso habrá tres ponencias: sobre la mejora competitiva de las empresas de la región; el entorno empresarial, infraestructuras y estructuras de apoyo; y Europa, el Euro y la internacionalización de las empresas, tras las que se celebrará una mesa redonda para el debate de las ponencias.

El acto será clausurado por el presidente de la Junta de Comunidades de Castilla-La Mancha, José Bono, y en él estarán presentes también el presidente de la Ceoe, José María Cuevas, el presidente de Cepyme, Antonio Masa, el alcalde de Toledo, José Manuel Molina, y el delegado del Gobierno en Castilla-La Mancha, Ignacio Zoido.

NAVES PREFABRICADAS

GANADERAS, INDUSTRIALES, COMERCIALES

VIGAS DELTA canto variable
VIGAS ITALVAN naves planas
VIGAS DE CARGA
PILARES, MÉNSULAS
CORREAS
VIGA H, PORTACANALON
PANELES CERRAMIENTO
PLACAS ALVEOLARES
VIGUETAS TS-DT

Visite nuestra página web

<http://www.vanguard.es>

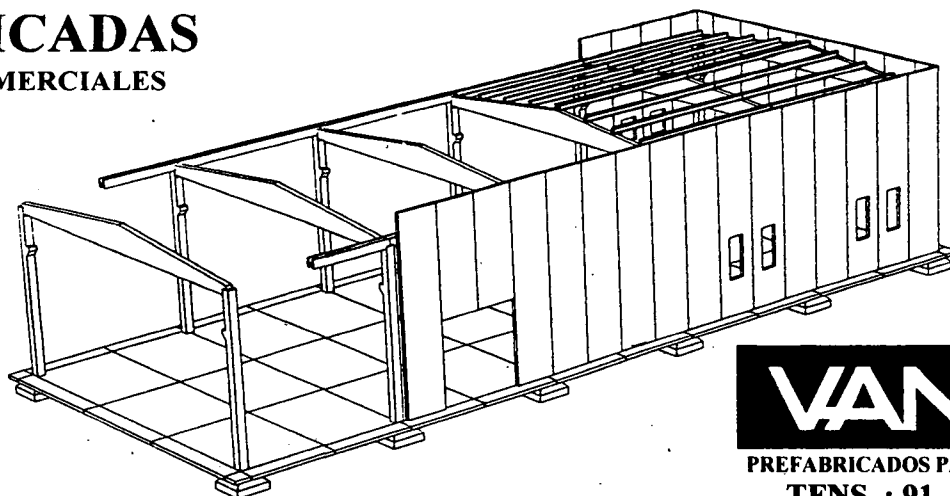

OTROS PRODUCTOS

- ADOQUINES
- TERRAZOS
- MOBILIARIO URBANO
- OBRAS PUBLICAS
- FACHADAS
- FORJADOS
- SEPULTURAS
- CUBIERTAS

VANGUARD

PREFABRICADOS PARA CONSTRUCCION Y URBANISMO

TFNS. : 91. 411 47 97 / 91. 564 40 37

FAX: 91. 411 71 59

(Fábricas: C.Real, Toledo, Albacete, Cuenca)

Es la mayor empresa productora de azafrán con D.O. La Mancha de España

La Rosera potenciará las ventas de azafrán en Cuenca

MÓNICA MORENO

Campillo de Altobuey (Cuenca)

La empresa comercializadora de Azafrán "La Rosera", de Campillo de Altobuey (Cuenca) pretende fomentar este año el consumo de azafrán en la provincia de Cuenca, ya que según el director comercial, Antonio Tinaut, "es un producto que aunque la empresa está en esta provincia, el consumo de azafrán en ésta no es muy generalizado y esperamos introducirlo". Asimismo tienen en proyecto el salir con el producto al exterior.

Desde 1959, año que se fundó la empresa, había puesto todo su empeño en distribuir su azafrán en los centros de mayor prestigio de España, fundamentalmente tiendas de gourmet y grandes centros comerciales como El Corte Inglés, por lo que consideran importante, una vez que están consolidados, ofrecer el producto a los comercios de Cuenca.

La Rosera, que según la empresa, es la mayor firma productora de azafrán con Denominación de Origen de toda España. La producción de azafrán con Denominación de Origen es muy variable pues depende de los años y se comercializa con la marca La Rosera, en dos

Dentro de dos meses van a abrir nuevas instalaciones en el Polígono de Motilla del Palancar



La Rosera cuenta con cinco hectáreas de azafrán en Campillo de Altobuey.

tipos de envases: en caja de plástico y en botella de cristal. En Campillo de Altobuey cuentan con cinco hectáreas de azafranales.

La elaboración del azafrán es totalmente artesanal, siendo uno de los grandes problemas de este tipo de empresas, la mano de obra en la recolección. "Además es lo más costoso y lo más difícil y de momento no es ha

encontrado ningún sistema óptimo que permita su recolección", señala Antonio Tinaut. Asimismo el empaquetado también es manual, y no hay ningún sistema automático que permita su clasificación. En lo que respecta a las normas de calidad, la empresa está aplicando las que exige el Consejo Regulador Denominación de

Origen "Azafrán de la Mancha". Dentro de unos dos meses aproximadamente La Rosera se trasladará a nuevas instalaciones en el Polígono Industrial de Motilla del Palancar (Cuenca), en las que se va a hacer el proceso total de elaboración del azafrán, con el empaquetado y etiquetado, etc....

En lo que respecta a las ventas en el año 2000 han sido similares a las del año anterior, y las previsiones de este ejercicio son que aumenten debido a la estrategia de potenciar el mercado en la región.

Champiñones y Setas Mayoal produce 70.000 kilos al mes

La empresa de Villagarcía del Llano prevé ampliar instalaciones

ALICIA SÁNCHEZ

Cuenca

Champiñones y Setas Mayoal ha alcanzado el presente año una media, hasta el mes de marzo, de 70.000 kilos de champiñones y setas al mes. Más de un 85% de este producto son de champiñones, procedentes de 35 proveedores-agricultores de Villagarcía del Llano y Quintanar del Rey (ambas localidades de Cuenca).

La empresa cuenta en la actualidad con una plantilla de seis emplea-

dos. "Uno de los principales problemas del sector - señalaba el gerente de la firma, José López- es el trabajo artesanal que conlleva el laminar los champiñones, pues son muchas horas de trabajo que no son pagadas debidamente en el mercado". Por ese motivo, "las empresas del sector del champiñón salen adelante gracias al trabajo familiar", apuntaba José López.

Un problema, directamente relacionado con el anterior, es que "un kilo de champiñón fresco sale de fábrica a 150 pesetas, mientras que el consumidor lo compra a 450 ó 500

pesetas, por la desorbitada inflación a la que someten el producto las distribuidoras". López también señalaba que el champiñón se debe mantener a 2° C de temperatura y en las grandes superficies se vende junto a las frutas a 20° C, lo que empobrece el producto, "un asunto que los empresarios del champiñón

“ ”

La firma distribuye, a través de terceros, a Barcelona y Madrid

tendremos que ir remediando en un futuro, para mantener la calidad de nuestro producto".

Entre los planes de futuro de la empre-

sa se encuentra el de ampliar la superficie de Champiñones y Setas Mayoal, para aumentar la capacidad de almacenaje. Del mismo modo, el gerente prevé adquirir una nueva cámara de frío "y no se descarta ampliar la plantilla".

Los productos tratados por esta empresa son distribuidos a través de terceros al mercado madrileño y catalán, principalmente, aunque Bilbao, Valencia, Málaga y otros muy distintos puntos de España son también mercado habitual de estos champiñones de Villagarcía del Llano (Cuenca).

empleo y el respeto a la estructura social, medioambiental y económica de determinadas zonas.

También en este primer día mundial del cooperativismo se premiará a una persona que por su trabajo haya destacado en el mundo del cooperativismo, en este caso la elección ha recaído sobre la presidenta nacional de la Asociación de Familias y Mujeres del Medio Rural (Afammer), Carmen Quintanilla, por la labor que ha desarrollado apoyando a los cooperativistas.

ÁNGELES S. INFANTES

Ciudad Real

La Unión de Cooperativas de Trabajo Asociado Castellano-Manchegas (Uctacam), que cuenta en la actualidad con unos 200 cooperativistas asociados sobre todo en las provincias de Toledo, Albacete y Ciudad Real, ha decidido fomentar el mundo cooperativo y la forma elegida para hacerlo es la celebración del primer Día Mundial del Cooperativismo. El municipio seleccionado para este evento es Puertollano y el día elegido es el 22 de abril.

Puertollano acogerá el 22 de abril Día Mundial del Cooperativismo

El objetivo de este evento es fomentar el conocimiento en esta región de la importante labor social de las cooperativas

El objetivo del evento es fomentar el conocimiento en esta región de la importante labor social de las cooperativas y de la gran cantidad de puestos de trabajo que en la región existen gracias a los negocios o empresas cooperativas.

La jornada ya ha sido

declarada por la alianza cooperativa internacional como un día lúdico que debe servir de relación y encuentro entre los cooperativistas de distintos sectores y que al mismo tiempo debe ser un lugar de reivindicación de la obligación que tienen los poderes públicos de fomen-

tar y promocionar al cooperativismo como fórmula empresarial con clara implicación social.

La Jornada constará de diversos actos entre los que destaca la lectura del "manifiesto corporativo", un documento que leerá Antonio García Arellano, el presidente de la Confe-

rencia Española de Cooperativistas de Trabajo Asociado (Coceta). Este manifiesto incluye las principales "reglas" que rigen los negocios cooperativos, como son fomentar el equilibrio entre la vida profesional y la vida personal, luchar contra la exclusión mediante la creación de

La empresa alcarreña aprovechará el buen momento del poliéster para llevar a cabo sus proyectos

Polifibra aumentará su cuota de exportación y su gama de productos

MÓNICA MORENO
Guadalajara

Polifibra es un grupo empresarial ubicado en Guadalajara que se dedica al sector de la transformación de plásticos, especializado en la fabricación de piezas de poliéster reforzado con fibra de vidrio (PRFV). La empresa lleva más de quince años funcionando y según ésta es líder en su sector.

La actividad de Polifibra, dentro de su sector, es muy diversa pues fabrica piscinas, cubiertas y lucernarios, depósitos, contenedores de vidrio, y productos de PRFV, como las M, también características del McDonalds, y estaciones depuradoras de aguas residuales. "Nos dedicamos a todo tipo de productos realizados en poliéster reforzado con fibra de vidrio, adaptándonos a cada cliente, de ahí que éstos sean tan variados", comenta el portavoz de la empresa Polifibra, José Javier Cabellos.

En lo que respecta a la capacidad de producción de la firma alcarreña ésta depende del tipo de producto que elaboran. Por ejemplo, en piscinas fabrican unas 400 al año, siendo fabricantes e instaladores y en cubiertas realizan en torno a 100 al año. Asimismo en las piscinas el copyright es propiedad

La facturación de la firma supera los 900 millones de pesetas y cuenta con una plantilla de trabajadores que alcanza las 120 personas

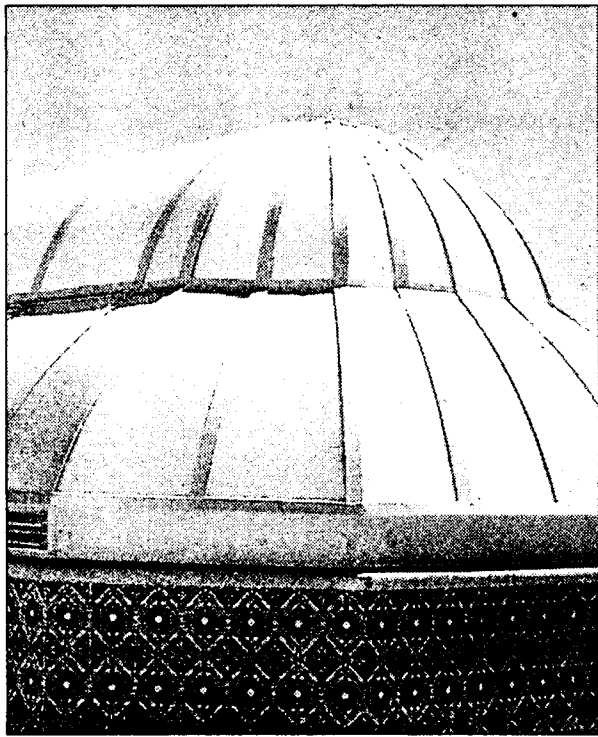

En la imagen superior, las instalaciones de Polifibra en Guadalajara. A la izquierda, uno de los lucernarios que fabrican.

de la empresa Multiforma.

La calidad ocupa un papel relevante en la empresa que en el proceso de fabricación y servicio post-venta cuentan con la implantación de la norma de calidad ISO 9002.

Los proyectos de futuro de la empresa y del grupo en general son aprovechar el buen momento que está viviendo el sector del poliéster, y poder seguir aumentando la gama de productos e incrementar la cuota de exportación.

Los principales merca-

dos de Polifibra están en Guadalajara y Madrid, aunque en fabricantes de fibra de vidrio, equipos de depuración, cubiertas de piscina, etc... por terceros llegan a todos los continentes, con especial presencia en los países de Alemania y Francia. "Tenemos una amplia red de comerciales en la Unión Europea y países Latinoamericanos", indica Cabellos.

La facturación de Polifibra supera los 900 millones de pesetas y cuenta con una plantilla de 70

trabajadores, llegando a alcanzar los 120 en épocas de más trabajo.

Se encuentran en unas instalaciones de 5.000 metros cuadrados, de los que 3.000 metros cuadrados son de naves, 1.000 metros cuadrados de solar y otros 1.000 metros cuadrados de stock. Además cuentan con una exposición en la carretera Nacional II, con una superficie de 19.000 metros cuadrados.

Polifibra presenta sus fabricados en las ferias internacionales de su sector, participando entre otras,

en el Salón Internacional de la piscina de Barcelona, en Constructer y Expocio en Madrid.

Dentro del grupo Polifibra, hay cuatro empresas: Polifibra, que es la más comercial, Brafipol, Pofisa, ésta última dedicada al revestimiento de edificios. Además en Arganda del Rey (Madrid), cuentan con la empresa Iberfibra.

Además, en consonancia con los avances tecnológicos, según la empresa son líderes en la venta de productos de PRFV por Internet.

Empresas de la región participarán en el Salón del Jamón de Teruel

REDACCIÓN
C-LM

Castilla-La Mancha será este año la comunidad autónoma invitada en el Salón Internacional del Jamón (Sanja 2001) que se va a celebrar en Calamocha (Teruel) entre los días 11 y 13 de mayo, según ha anunciado el director gerente del certamen, José Luis Campos.

La invitación responde al hecho de que Castilla-La Mancha es la primera región en piezas de jamón, con unos diez millones de piezas anuales, lo que supone casi el 30% de la producción nacional, tal y como indicó el consejero de Agricultura y Medio Ambiente, Alejandro Alonso.

José Luis Campos señaló que el Salón Internacional del Jamón de Calamocha es el único salón monográfico dedicado al jamón que se celebra en España, y manifestó que se trata de una feria dirigida a profesionales. Subrayó que no puede competir en cantidad con otros certámenes como Alimentaria de Barcelona, "pero sí en calidad". A esta edición acuden en torno a 8 empresas de Castilla-La Mancha.

La región participará con un stand institucional de 90 metros cuadrados, que junto a la imagen corporativa, expondrán las empresas participantes.

MÓNICA MORENO
Albacete

La empresa Zeus-Saniglas, ubicada en Albacete, tiene pensado en un futuro ampliar su ámbito de actuación, que hasta ahora se centra en la provincia de Albacete. Según el gerente, José Miguel García, esperan poder realizar trabajos en las ciudades colindantes a esta provincia castellanomanchega.

Zeus-Saniglas realiza trabajos de acondicionamiento de interiores y rehabilitación de instala-

Zeus-Saniglas ampliará su ámbito de actuación en rehabilitación de interiores

La empresa albacetense con más de dos años funcionando ha experimentado un crecimiento del 3.000%

ciones sin obra, especialmente elementos sanitarios, en viviendas particulares. En lo que se refiere al mantenimiento de obras y rehabilitaciones se orientan a grandes superficies y empresas, así como obra civil.

La empresa se consti-

tuyó en agosto de 1998 y ha sido una de las firmas que ha apoyado el Ayuntamiento de Albacete, a través del Proyecto Alfa, calificada como una empresa capaz de crear empleo y de ser innovadora. Zeus-Saniglas comenzó con un trabaja-

dor y en la actualidad tiene 30. Zeus-Saniglas está dotada de un personal cualificado y especializado en albañilería, fontanería, cristalería, pintura, etc..., y se intentan adecuar a las necesidades de reformas y mantenimiento tanto del

ámbito empresarial como personal.

Desde que se constituyó hace más de dos años la empresa albacetense ha crecido en un 3.000%, tanto en trabajadores como en volumen de negocio, y las perspectivas de seguir

creciendo son muy buenas, "en este año tenemos contratado trabajos hasta el mes de octubre y las previsiones para finalizar este ejercicio son muy favorables, igual o superior al del año anterior", comenta José Miguel García.

Actualmente realiza proyectos para empresas como Telefónica, Cepsa y centros comerciales de la ciudad de Albacete y alrededores, así como entidades bancarias y compañías de seguro.

Ucaman celebra su III Seminario Regional de Legislación Cooperativa

La Ley de Cooperativas fortalecerá a estas firmas

ALICIA SÁNCHEZ
C-LM

La futura Ley de Cooperativas de Castilla-La Mancha pondrá nuevos instrumentos a este tipo de sociedades para que se desarrollen empresarialmente y sean más competitivas frente a otras fórmulas jurídicas.

Este es el objetivo prioritario que tiene la legislación cooperativa que en estos momentos se está gestando en Castilla-La Mancha y que, probablemente, según explicaba el director de la Unión de Cooperativas Agrarias de Castilla-La Mancha, José Luis Rojas Sánchez, salga a la luz el próximo mes de diciembre.

Mientras tanto, y para continuar realizando análisis-comparados con otras comunidades autónomas y estudiar las perspectivas de esta futura Ley de Cooperativas de Castilla-La Mancha, Ucaman ha celebrado en Toledo, los días 19 y 20 de abril, su III Seminario Regional de Legislación Cooperativa.

En estas jornadas se expusieron ponencias sobre los nuevos elementos empresariales que se pondrán en manos de las cooperativas, entre otros, mecanismos de autofinanciación, nuevos fondos de reservas, podrán realizar el 50% de sus operaciones

El anteproyecto de Ley contempla nuevos fondos de reservas y mecanismos de autofinanciación



José Luis Rojas, a la izquierda, y Juan Miguel del Real, presentaron el III Seminario de Legislación.

con terceros, la incorporación de nuevos socios también se verá beneficiada, etc.

La exposición de las características del anteproyecto de Ley en dichas Jornadas, corrieron a cargo del Jefe de Servicio de Trabajo de la Consejería de Industria y Trabajo, Reinaldo de la Fuente. De otro lado, las ponencias sobre la regulación de las

cooperativas agrarias y los aspectos económicos concernientes a éstas que aparecen contemplados en el

“ ”

La nueva Ley, que afecta a más de 500 cooperativas agrarias, podría estar en vigor en diciembre

texto, fueron llevadas a cabo por los asesores jurídico y contable-fiscal de Ucaman, Juan Miguel del Real y Luis Hervás, respectivamente.

Un grupo de trabajo, formado por las organizaciones cooperativas más representativa de Castilla-

La Mancha y bajo el auspicio de la Consejería de Industria y Trabajo, ha estado trabajando, desde su constitución en marzo de 2000, en la redacción del texto de la futura ley regional de Cooperativas con el fin de conseguir que el marco jurídico responda a las exigencias de las entidades de este tipo.

En Castilla-La Mancha, el cooperativismo agrario es el que mayor peso tiene, registrando en torno a 500 sociedades con unos 130.000 socios y 150.000 millones de facturación anualmente.



En la imagen, un momento de la firma del convenio.

Acuerdo para reducir los accidentes laborales en Toledo

Se ha firmado entre la Federación Empresarial Toledana y Previcaman

MÓNICA MORENO
Toledo

La Federación Empresarial Toledana (Fedeto) ha firmado un convenio de colaboración con la empresa toledana Previcaman y que tiene como objetivo promover la cultura de la prevención laboral entre las empresas de la provincia de Toledo y cubrir las obligaciones legales de este tipo de normativa. Previcaman es una empresa dedicada a ofrecer

cuenta la evaluación de los riesgos, el plan de prevención, la memoria de ejecución, etc... Este servicio no es gratuito pero las empresas que lo contraten tendrán importantes descuentos. El precio va en función del tipo de empresa y del número de trabajadores.

“ ”

Se podrán beneficiar de este servicio más de 400 empresas de la provincia

servicios de prevención de riesgos laborales.

Se podrán beneficiar de este acuerdo, que se ha firmado por primera vez, más de 400 empresas, según explicó el presidente de la Fedeto, Ángel Nicolás. “Es una cifra orientativa, quizás sea superior, son el número de consultas que se realizan al departamento de riesgos laborales de la Federación”, comentó Nicolás.

Previcaman, según el socio administrado, Luis García Morales, realizará diversos servicios a la empresa que lo contrata, entre los que se en-

Así, en una empresa de construcción o de mayor riesgo, en el caso de las empresas que pertenezcan a Fedeto,

que cuente con uno o cinco trabajadores le supondrá 63.000 pesetas y de seis a diez empleados 90.000 pesetas, aproximadamente.

Además Previcaman formará e informará a los trabajadores sobre los riesgos y medidas adoptadas, y establecerá planes de emergencia.

El presidente de la Federación Empresarial, Ángel Nicolás, espera que con este convenio el índice de siniestralidad de la provincia descienda, ya que actualmente Castilla-La Mancha ocupa los primeros puestos de siniestralidad laboral a nivel nacional.

La Asociación de Daimiel otorga un premio a Construcciones Díaz de Mera

REDACCIÓN
Ciudad Real

La junta directiva de la Asociación Local de Empresarios de Daimiel ha otorgado el galardón de Empresa Distinguida a Construcciones y Materiales Díaz de Mera S.L.

Los representantes de la empresa consideran que este premio es un reconocimiento a una labor que empezó con el padre y ha

seguido con los tres hermanos (Miguel, Apolonio y Emilio).

La empresa fue constituida en el año 72, tras la muerte de su padre que, ya se dedicaba a este sector en Daimiel desde los años 40.

Construcciones y Materiales Díaz de Mera llegó a contar con cien trabajadores en plantilla pero según sus dirigentes el mayor mérito ha sido el haber conservado

esta plantilla durante todos estos años, ya que nunca se ha despedido a nadie. En la actualidad cuentan con 16 personas fijas en plantilla y se dedican, como desde hace años, a ser contratistas del Estado y promotores y constructores de viviendas en Daimiel y provincia. La empresa familiar tendrá continuación con la siguiente generación.

Autocares Rodríguez e

Hijos S.L., cuyo responsable es Manuel Noez de Arenas está acompañado de sus hijos en el trabajo diario de esta empresa que ha recibido el Premio a la Proyección Empresarial. La empresa fue creada por su padre, que se dedicaba la transporte de personas en taxi desde los años 40, para después en los años 70 comprar el primer microbús ya acompañado del actual gerente.

La Cooperativa de Villamalea obtiene una facturación media anual de 550 millones de pesetas

Vitivinos Anunciación invertirá 200 millones en 1.000 barricas

ALICIA SÁNCHEZ
Albacete

La cooperativa desarrolla un proyecto de investigación sobre la uva bobal de 140 millones de pesetas

La Sociedad Cooperativa Limitada Vitivinos Anunciación está desarrollando la tercera fase del proyecto sobre el color de la uva Bobal con el Centro de Desarrollo Tecnológico Industrial (CDTI), investigación en la que se invertirá al término de

años se han invertido alrededor de 500 millones de pesetas.

Entre estos proyectos han destacado la adquisición de una embotelladora con una capacidad de 1.500 botellas/horas y la compra de 200 barricas de roble, tanto americano como francés. También, y en relación con el proyecto de investigación de la uva bobal, la Cooperativa se ha hecho con seis tinajas de roble francés, donde se procede a la fermentación de las mismas para posteriormente iniciar su proceso de crianza.

En la actualidad Vitivinos Anunciación, que factura 550 millones de pesetas anuales, cuenta con 200 barricas de roble americano, cifra que el presente año incrementarán hasta las 2.000 barricas. Esta inversión alcanzará los 200 millones de pesetas.

“ ”

La empresa ha invertido 500 millones de pesetas en nuevas tecnologías en los últimos cuatro años

la misma 140 millones de pesetas. El objetivo del proyecto es potenciar esta uva autóctona de Villamalea (Albacete), extrayendo de ella y dando a conocer sus mejores cualidades, en fase olfativa, gustativa y visual. Para ello, así como para la elaboración de los crianzas que está poniendo en el mercado la Cooperativa, se cuenta con el trabajo desarrollado por el químico José Gracia Romeo.

Aunque desde sus inicios esta empresa se ha caracterizado por las inversiones en tecnologías, en los últimos cuatro

“ ”

El embotellado va a ir dirigido al mercado exterior, principalmente Alemania e Inglaterra

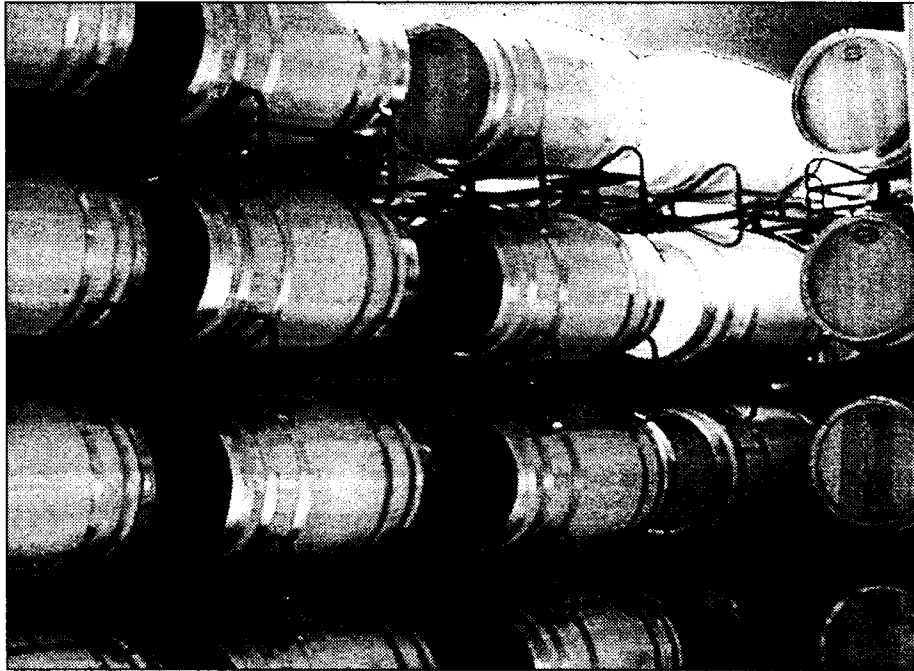

La empresa cuenta en la actualidad con 200 barricas de roble, para elaborar su crianza "Azua".

Este nuevo parque de barricas se instalará en un sótano de 1.100 metros cuadrados. En la planta superior de estas instalaciones se situará al término de las obras la embotelladora robotizada.

La producción media anual de la Cooperativa es de 4 a 6 millones de kilos de uva, de los cuales, en torno a los 800.000 kilos son de la variedad Albillo y Macabeo; de Tempranillo 1 millón de kilos y sobre los tres millones de kilos de uva Bobal. Para próximos años la bodega contará con otras variedades

como la Sirhat o la Merlot, pues, según explicaba el encargado de bodega de Vitivinos Anunciación, Gorgonio López, los agricultores de la Cooperativa, en la actualidad, 171 socios, están aprovechando la reestructuración de viñedo para cambiar las viñas por otras mejorantes.

El presente año se espera llegar a embotellar en torno a las 200.000 botellas, lo que representará, aproximadamente, un 5% del total de la producción de la Cooperativa. El 90% del embotellado es de tinto crianza y el resto de rosa-

dos y blancos. Las actuales inversiones apuntan a que en varios años el número de botellas sea de, al menos un millón de pesetas.

Los actuales mercados se localizan en tiendas y locales de restauración de Albacete. El plan de expansión prevé conquistar los mercados internacionales, principalmente, los de la unión europea. Vitivinos Anunciación ya cuenta para este proyecto con una red comercial que está realizando las primeras introspecciones en Alemania e Inglaterra.

El comercio se opone a la instalación de un Eroski en Azuqueca

JUAN M. MIRANDA
Guadalajara

Recientemente, la empresa Erosmer Ibérica S.A. (Eroski), formulaba ante la Dirección General de Turismo, Comercio y Artesanía de la Consejería de Industria y Trabajo de Castilla-La Mancha su intención de abrir un nuevo centro en la provincia de Guadalajara, concretamente en el municipio de Azuqueca de Henares.

La Asociación Provincial de Empresarios de Comercio de Guadalajara (APCG) presentaba hace unos días ante la Delegación Provincial de Industria un informe desfavorable a la apertura de este centro comercial -que sería el segundo que la empresa Erosmer implantaría en la provincia alcarreña-, ya que el primero se implantó hace años en la capital.

Las razones alegadas por la asociación de comerciantes para oponerse a la implantación de Eroski en el segundo municipio más importante de la provincia -al menos en número de habitantes- aluden a que dicho establecimiento influiría muy negativamente en la estructura comercial de la zona, fundamentalmente en los pequeños y medianos comerciantes, cuyos intereses se verían seriamente dañados.

J.M. MIRANDA
Guadalajara

Empresarios alcarreños denuncian las deficiencias del polígono de Henares

Las empresas ubicadas en el polígono muestran su preocupación por los servicios de limpieza y comunicaciones

Una delegación de empresas, integrada en la Confederación Provincial de Empresarios de Guadalajara, acompañada del presidente del sector empresarial en la provincia, Mariano Pareja, y de su secretario general, Gilberto Díaz, se han reunido con el alcalde del Ayuntamiento capitalino, José María Bris, con el fin de exponerle el malestar, inquietud y preocupación de las empresas ubicadas en el Polígono del Henares por las deficien-

cias y el deterioro progresivo que sufre este, y pedirle soluciones.

La mayor parte de las empresas ubicadas en este polígono industrial están preocupadas por los servicios de limpieza viaria y la recogida de basuras de la zona, exigen la ampliación

de medios y servicios de recogida contemplados dentro de la nueva contrata, puesta en marcha hace tan sólo unos días.

Otra de las quejas hacia alusión al servicio de autobuses al polígono. A este respecto, al regidor dijo que en la actualidad existen 16

expediciones que realizan el transporte urbano al polígono, medios que considera suficientes y que cubren las necesidades existentes pero se ofreció para estudiar con los empresarios si los horarios y la ubicación de parada son las más adecuadas, o hay que variarlos,

aunque lo que sí parece haber quedado claro es que no se incrementará el servicio.

Al margen de las preocupaciones anteriormente citadas, los empresarios se quejan también de los deficientes accesos existentes no sólo a este polígono sino

a todos los polígonos industriales de la zona. A este respecto, Bris informó al sector de las nuevas posibilidades que abrirán obras como la autopista de peaje proyectada (R-2), la rotonda Norte, y también aludió a las negociaciones que hay con Sepes para tratar de unir la comunicación de todos los polígonos, partiendo de la N-II, desde Cabanillas, de los accesos de "Aguas Vivas", futura urbanización, a través de la Avenida del Dr. Pedro San Vázquez y del nuevo puente sobre el río Henares.

El requisito es ejecutar una obra de 1.000 millones de pesetas hasta el 2008

El CSN aprueba las mejoras para que Zorita no cierre

J.M. MIRANDA
Guadalajara

Las actuaciones afectan a la sala de control y procedimientos de operación de emergencia

El Consejo de Seguridad Nuclear (CSN) ha aprobado esta semana el plan de mejoras presentado por la central nuclear de Almonacid de Zorita, a exigencia suya, que permitirá a la instalación solicitar un nuevo permiso de explotación en el momento en que finalice su actual licencia, que será en octubre de 2002.

La planta de Zorita funciona actualmente con un permiso de tres años que le fue concedido en octubre de 1999. La dirección de la "José Cabrera" había solicitado nueve años más de funcionamiento pero, en ese momento, el CSN le concedió sólo tres condiciones: una posible prórroga de mejoras que ya presentó la instalación en julio de 2000 pero de las que se dio el visto bueno a una docena, que ya se han puesto en marcha, y se echaron atrás otras, concretamente las referidas a la sala de control y al sistema de refrigeración de emergencia, cuyo plan ha sido presentado y aprobado ahora.

Las mejoras exigidas por el CSN aludían a la necesidad de llevar a cabo mejoras en la sala de control, viabilidad de equipos, procedimientos de operación de emergencia y programas de formación, actuaciones que han sido valoradas en más



Todo apunta a que Zorita prorrogue su funcionamiento los próximos ocho años.

de 1.000 millones de pesetas, algunas de ellas ya se han llevado a efecto, y ahora, con las restantes, la empresa propietaria de la planta, Unión Fenosa, ha mostrado ya su disposición a realizarlas cuanto antes, ya que deben implantarse dentro del período de validez del presente permiso. Unión Fenosa espera poder cumplir con el programa en el plazo

previsto y así poder solicitar una prórroga hasta el 2008. Fuentes de la empresa han manifestado también que durante la elaboración del informe se ha trabajado con bastante rigor y de acuerdo a las exigencias del máximo órgano de Seguridad Nuclear.

Así, con esta aprobación, que establece instrucciones complementarias relativas

a su desarrollo y seguimiento, finaliza el proceso de evaluación del Programa general de mejoras requerido en el permiso otorgado a la planta.

En algunas evaluaciones efectuadas sobre las mejoras realizadas o propuestas del Plan han tenido en cuenta un tiempo de operación de la planta hasta el año 2008, un período de operación de la central más prolongado requeriría realizar nuevos análisis para evaluar la validez de las soluciones ahora aceptadas, en un horizonte temporal diferente.

“ ”
Unión Fenosa espera cumplir con el programa impuesto y pedir la prórroga por ocho años

Vicente Sánchez, reelegido presidente de los empresarios del Casco de Toledo

REDACCIÓN
Toledo

La Asociación de Empresarios del Casco Histórico de la Ciudad de Toledo, integrada en la Federación Empresarial Toledana (Fedeto), ha reelegido a Vicente Sánchez Rodríguez como presidente de la nueva directiva que determinará las futuras actuaciones de esta asociación.

La asociación de empre-

La Asociación tiene como principal objetivo dinamizar la inversión en esta zona histórica

sarios del casco histórico tiene como principal objetivo dinamizar la inversión en esta zona histórica de la capital regional. Desde su constitución, esta asociación ha pretendido reactivar el comercio y la actividad empresarial en todo el Casco histórico de la ciu-

dad de Toledo. La nueva directiva está integrada por Francisco José Navarro, como Vicepresidente; Alfonso Martín-Corral Pilet, como secretario; tesorero, Pedro Rivas Calvar y vocales Antonio Casado Viciosos, Vicente Barrejón Sánchez, José Luis del Cojo

Bastos, Fernando Garrido García, Luis González Rocamora, Eugenio López Cortés Gutiérrez, José Antonio Montero Arredondo, Vicente Moreno Fernández, Rafael Rodríguez de la Cruz, Juan Carlos Sánchez Fernández e Isabel Villamor del arco.

Trillo se conectará a la red eléctrica en los próximos días

La sustitución de los elementos de combustible se ha llevado a cabo

J.M. MIRANDA
Guadalajara

La central nuclear de Trillo desconectaba el pasado 31 de marzo para efectuar su décimotercera recarga en combustible, para la que inicialmente se prevé una duración de aproximadamente veintidós días.

El proceso propio de sustitución de los elementos de combustible gastado ya se ha llevado a cabo y ahora se están terminando de realizar las labores propias de mantenimiento en general y la revisión de algunos de sus equipos y componentes.

Las actividades programadas son de 1.871 de mantenimiento preventivo, de las que ya se han efectuado gran parte, y 365 de mantenimiento correctivo. Se trata de trabajos necesarios para garantizar el correcto funcionamiento de la planta de cara a su décimo cuarto ciclo de operación.

Entre las pruebas contempladas en esta parada se encuentran la de llevar a cabo la presión del recinto de contención, la inspección por corrientes

inducidas del generador de vapor, la revisión eléctrica y mecánica de los equipos de redundancias 4 y 8, así como de la estación de válvulas del sistema de vapor principal y también se están realizando inspecciones periódicas requeridas por el Reglamento de Aparatos a Presión. Cuando finalice este proceso de recarga se remitirá un informe al Consejo de Seguridad.

La central "Trillo I" ha finalizado su ciclo de operación anual con una producción total que ha superado los 99.000 millones de kilowatios/hora (la mitad del actual consumo eléctrico español) y mantiene su posición en el primer cuarto de la lista de centrales nucleares mundiales clasificadas por su factor de carga (energía producida/energía capaz de producir).

En la planta prosiguen a buen ritmo los trabajos de construcción del almacén de combustible gastado en el que está previsto guardar los residuos radiactivos de alta actividad que genere "Trillo I" a partir del año 2002.

“ ”
Ha finalizado su ciclo anual con una producción de 99.000 millones de kilowatios/hora

CJE ofrece nuevos servicios

REDACCIÓN
Ciudad Real

La junta directiva del Club de Jóvenes Empresarios, integrada en CEOE-Cepyme de Ciudad Real, ha aprobado una serie de actividades y proyectos que se llevarán a cabo durante los próximos meses. Así, se han concretado las fechas para la realización de charlas-colquio sobre marketing y

franquicias en las distintas territoriales pertenecientes a esta organización empresarial en los meses de mayo y junio.

Otro de los puntos acordados por la junta directiva, presidida por Rafael de los Reyes, ha sido el permitir el acceso gratuito a todos los asociados a internet a través del servidor que tiene CEOE-Cepyme.



La media de visitantes a estas zonas está comprendida entre las 50.000 y 60.000 al año

Cinco parques arqueológicos recibirán 750 millones de inversión

MÓNICA MORENO
C-LM

En los próximos dos años Castilla-La Mancha contará con cinco parques arqueológicos, uno por provincia y las actuaciones para convertir este patrimonio histórico en parques arqueológicos, con centros de interpretación, infraestructuras, etc., comenzarán una vez que se apruebe la Ley de Parques Arqueológicos de Castilla-La Mancha que en la actualidad está en las Cortes.

Los parques arqueológicos, ahora yacimientos, son: Tolmo de Mirateda en Hellín (Albacete), Alarcos (en Ciudad Real), Segóbriga (Cuenca), Carranque (Toledo) y Recópolis (Guadalajara). Para que se consideren parques arqueológicos, según el Anteproyecto de Ley, es necesario varios factores: la presencia de uno o varios bienes de interés cultural declarados, con categoría de zona arqueológica y unas condiciones medioambientales

Cada uno de ellos tendrá 150 millones y se destinarán a los yacimientos de Segóbriga, Alarcos, Carranque, Recópolis y Tolmo de Mirateda

adecuadas para la contemplación disfrute y comprensión públicos.

Para conseguir de estas zonas un goce histórico y estético y que la experiencia resulte rentable, la Junta de Comunidades de Castilla-La Mancha va a invertir entre este año y el próximo 750 millones de pesetas en los cinco parques, 150 millones por cada uno de ellos. "A esta cantidad hay que sumar la aportación de la Junta a las escuelas taller que en la actualidad están en Segóbriga y Alarcos y la aportación del INEM a estas escuelas", señala el director de Patrimonio y Museos, Rafael López Martín de la Vega.

Esta inversión supondrá la creación de infraestructuras, construcción de centros de interpretación, rutas, paneles explicativos, guías turísticas, etc... "Esta ley va a convertir este patrimonio en centros que resul-

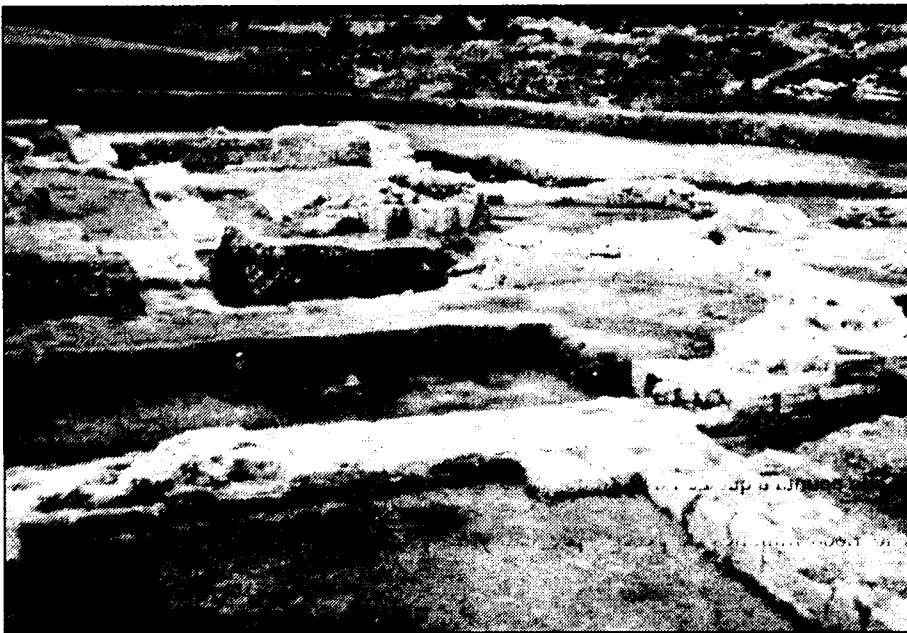

El yacimiento arqueológico de Carranque será uno de los primeros en convertirse en parque arqueológico.

ten beneficios para los municipios y habitantes donde están ubicados, pues supondrán la creación de numerosos empleos directos e indirectos", comenta López Martín de la Vega.

La media de visitas a estas zonas "huellas de los pobladores de Castilla-La Mancha" está comprendida entre las

50.000 y 60.000 al año, aunque en Segóbriga se llegan a las 150.000 visitas al año.

Los parques que podrán visitarse a finales de 2001 serán Segóbriga y Carranque y las previsiones a finales de 2002 estarían concluidos los otros tres. Además se van a hacer visitables (un sitio con estructuras

consolidadas que se pueda visitar con todas seguridad con paneles explicativos) otros yacimientos, aunque todavía no están definidos cuáles van a ser. "Castilla-La Mancha es una región con un gran potencial arqueológico y numerosos sitios a los que visitar", señala el director general.

OPINION

MÓNICA MORENO

El fomento de las huellas del pasado

Estamos en una región muy rica en "huellas del pasado", con numerosos restos arqueológicos, unos más conocidos que otros, pero todos con muchas posibilidades de explotación turística. Pero de nada sirve que yacimientos arqueológicos se conviertan en parques arqueológicos, sino hay una infraestructura que los apoye. Se pueden visitar, pero esto no sólo conlleva la visita, sino que haya unos bares y unos restaurantes, unos guías turísticos, aceros por ejemplo bien socializados, en definitiva, unas infraestructuras que hagan aún más atractivos estos lugares de ocio y cultura.

Además es necesario una buena publicidad dentro y fuera de nuestras fronteras, sobre todo en las provincias limítrofes, como Madrid, Segóbriga y la Comunidad Valenciana, y que se incluyan en los planes nacionales que programan los competidores, que nuestro país no sea el último en la promoción es eficaz. El número de la región se ve reflejado en el número de visitantes que llegan a los parques que no son sólo los que...



CÉSAR ARMUÑA
Cuenca

El Gobierno de Castilla-La Mancha ha destinado 35 millones de pesetas para construir un aula polivalente de madera en el campamento juvenil de Los Palancares, en la provincia de Cuenca, y proceder al arreglo general de las instalaciones del recinto, que tiene una gran potencialidad como recurso turístico, principalmente juvenil, ya que está ocupado durante todo el año.

La construcción del aula es necesaria porque el campamento no se utiliza sólo en verano, sino que está ocupado todo el año, gracias a que cuenta con 51 cabañas de madera, lo que hacía ne-

El Gobierno regional destina 35 millones al Campamento Los Palancares

Se va a construir un aula polivalente de madera y se procederá al arreglo general de las instalaciones del recinto

cesario construir una instalación de este tipo para facilitar un lugar de estancia de los residentes y para ubicar algunas de las actividades que se realizan en el campamento normalmente.

En este sentido, el delegado de la Junta de Comunidades en Cuenca, José Luis Martínez Guijarro, explicaba que se trata de un aula polivalente construida totalmente con madera, que se

ha diseñado de forma que pueda convertirse en tres más pequeñas si las circunstancias lo requieren y que estará finalizada probablemente en el mes de julio, para que pueda ser usada en la campaña de verano.

Por su parte, el jefe del Servicio de Juventud de la Delegación de la Consejería de Bienestar Social en Cuenca, Lidio Jiménez destacaba que la creación de este

aula polivalente se enmarca en un proyecto muy ambicioso que pretende convertir al campamento de Los Palancares en un referente para el resto de campamentos juveniles de Castilla-La Mancha y modélico entre las instalaciones de este tipo que existen en Europa.

Las cifras de ocupación dan idea de la potencialidad de este campamento para convertirse en

un recurso turístico importante, sobre todo de turismo joven, ya que por ejemplo a lo largo del año 2000 pasaron por sus instalaciones 3.500 personas, de las que sólo 1.200 lo hicieron en la campaña de verano mientras que las restantes se repartieron por el resto del año.

Su potencialidad viene determinada por el hecho de contar con 51 cabañas de madera, con

capacidad para acoger tres personas cada una, de las que 11 están dotadas de un moderno sistema de calefacción eléctrica que permiten su utilización durante todo el año a un precio muy competitivo, ya que el alquiler de las mismas solo cuesta 1.500 pesetas por noche.

Este potencial quiere ser aprovechado por la Junta de Comunidades mejorando las condiciones del campamento, con proyectos que se pondrán en marcha próximamente entre los que figuran la construcción de un comedor de madera anexo a la actual cocina e ir dotando de calefacción el resto de cabañas.

El Ayuntamiento y Gabamar S.A. han firmado un convenio urbanístico para su construcción

Cuenca tendrá un Hotel AC tras una inversión de 8.000 millones

CÉSAR ARMUÑA
Cuenca

El hotel de cuatro estrellas contará con 81 habitaciones y estará provisto de varias salas de convenciones

Cuenca va a contar próximamente con otro hotel de cuatro estrellas a añadir a los que ya funcionan en la capital conquense, con el nuevo establecimiento que va a construir

una empresa de nueva creación "Barambio Hoteles" que se integrará en la cadena hotelera AC, de Antonio Catalán y

requerirá una inversión de en torno a los 800 millones de pesetas.

El nuevo hotel va a construirse en una parcela situada junto a la carretera N-320 (Albacete-Guadalajara), en una de las entradas de la ciudad, en la que actualmente ya están ubicados una gasolinera y un restaurante McDonalds, gracias a un convenio urbanístico que han firmado sus propietarios con el Ayuntamiento de Cuenca, que va a permitir remodelar todo el entorno.

El hotel se va a gestionar con la cadena AC, por lo que tendrá todas las características identificativas de los establecimientos del grupo, es decir que

todos los acabados, toda la decoración será la de un establecimiento de la cadena y todas las habitaciones tendrán las características de las de

los hoteles de este grupo hostelero que se están construyendo, según explicaba el diseñador del proyecto, Eduardo Herre-

ro. En este sentido, recordaba que los establecimientos tienen un acabado en cerezo laminado, suelos de moqueta,

sistemas modernos de climatización, etc, normalmente de cuatro estrellas como es el caso del hotel conquense, cuya construcción requerirá una inversión global bruta de 800 a

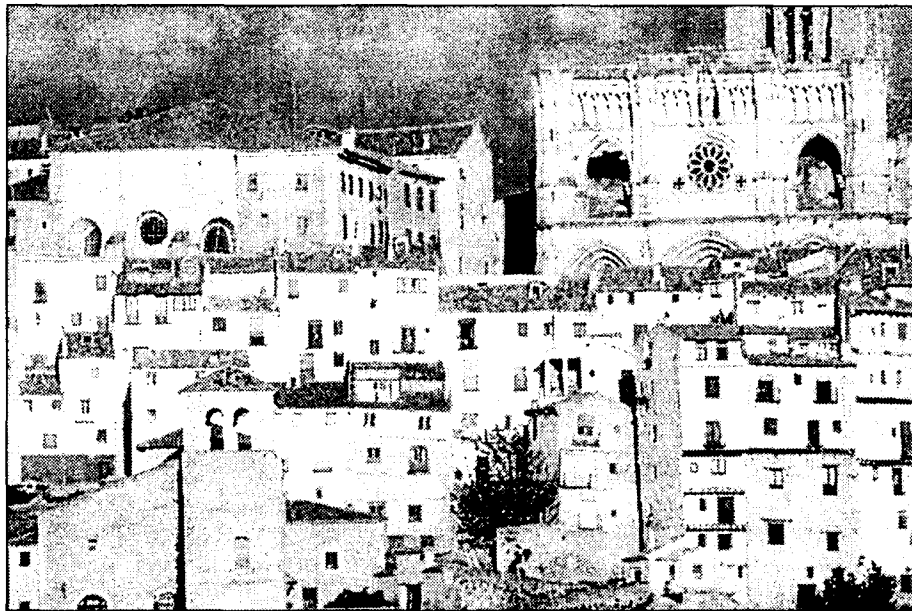

El nuevo hotel estará situado en una de las entradas a la ciudad de Cuenca.

850 millones de pesetas solo en construcción y puesta en funcionamiento del establecimiento, sin contar el coste de la operación de los terrenos. En total tendrá 81 habitaciones dobles y ofrecerá comida tipo buffet, ya que no tendrá restaurante propio por el tipo de utilización que se le quiere dar y debido a la zona en la que está ubicado, puesto que se necesitaría mucho más espacio del que se dispone. Asimismo, tendrá dos pequeñas salas de convenciones y estará muy bien equipado en otro tipo de servicios como cafetería, zona de

televisión o zona de espera.

La construcción del nuevo establecimiento hotelero va a ser posible gracias a un convenio urbanístico que firmaron la pasada semana el alcalde de Cuenca, José Manuel Martínez Cenozo y Adolfo Barambio, propietario de "Barambio Hoteles" y representante a la vez de la empresa Gabamar S.A., que es la propietaria de una gasolinera que existe en la parcela y los terrenos donde se edificará el hotel.

Se trata de una parcela que es propiedad privada que tenía un aprovecha-

miento urbanístico que no permitía albergar las tres instalaciones que se van a ubicar: el restaurante McDonalds, que comenzó a funcionar recientemente, la gasolinera y el hotel, por lo que se procedió a aumentar el aprovechamiento urbanístico en los límites que permite la LOTAU y hacer una modificación cualificada del Plan General de Ordenación Urbanística (PGOU) que ya fue aprobada hace unos meses por la Consejería de Obras Públicas, según explicaba el primer teniente de alcalde del Ayuntamiento de Cuenca, Luis Esteban Cava.

Los propietarios de la parcela cederán 912 m² al Ayuntamiento

En contrapartida por el incremento del aprovechamiento urbanístico de la parcela donde se ubicará el hotel, los propietarios de los terrenos van a ceder al Ayuntamiento una parcela de 912 metros cuadrados que limita con la carretera, que se incorpora como sistema general para hacer una vía de servicio, así como 30 millones de pesetas para cubrir el exceso de valor del aprovechamiento urbanístico, que se ha delimitado conforme a los parámetros establecidos en la LOTAU. Además, el convenio tiene otro beneficio para la ciudad, ya que van a trasladarse unos depósitos de combustible voluminosos que se encuentran en la parcela y podrían suponer un peligro y se sustituirá la actual estación de servicio por una retranqueada, más moderna, más operativa y menos agresiva visualmente, que ha sido diseñada por Norman Foster, señalaba Martínez Cenozo, que destacaba que cuando termine toda la operación y estén funcionando las tres instalaciones se habrán generado unos 100 puestos de trabajo. Por su parte, Herrezo explicaba que se ha cuidado especialmente el diseño, porque como los tres negocios van a compartir un mismo espacio es preciso diferenciarlos.

REDACCIÓN
C-LM

Más de 2.200 viajeros se hospedaron en enero en alojamientos rurales

Castilla-La Mancha, según el INE, tiene registrados 294 establecimientos, con unas 1.834 plazas

Castilla-La Mancha recibió en el mes de enero, según la primera encuesta de ocupación en alojamientos de turismo rural del Instituto Nacional de Estadística (INE), en torno a 2.200 turistas que se estuvieron en alojamientos turísticos. Del número total de viajeros, el 98% son residentes en España y el resto en el extranjero.

A nivel nacional según el INE se han contabilizado 46.333 en estos aloja-

mientos turísticos y destaca Canarias porque es la comunidad autónoma en la que el porcentaje mayor, con el 71% sobre el total, son procedentes del extranjero. La región con mayor número de visitas la ha registrado Castilla y León con 6.962

en el primer mes del año 2001.

En lo que respecta al número de pernoctaciones, Castilla-La Mancha registró 4.600, con una estancia media de casi dos días.

El número de alojamientos rurales que la

región tiene abiertos asciende a 294, con 1.834 plazas. A nivel nacional hay 4.958 alojamientos, lo que equivale a unas 35.866 plazas. El grado de ocupación, por plazas, que hay en Castilla-La Mancha es 8,07 y por habitaciones 8,58. En lo

que respecta al personal empleado en este tipo de establecimientos es de 317 personas.

La procedencia de los viajeros españoles a los alojamientos rurales de la región son fundamentalmente de las comunidades limítrofes, como

Madrid, con el 38,92%, la Comunidad Valenciana con el 22,82% y los propios castellano-manchegos, con el 19,28%.

En este sentido, pero referido a las pernoctaciones, los que más duermen en los establecimientos de la región son los madrileños con el 33,01%; los valencianos con el 22,06%; y los murcianos con el 18,83%.

A nivel nacional las pernoctaciones de los viajeros extranjeros son en un 66,4% en Alemania.

Casi 340 activos de CCM salen a subasta por 1.343 millones

REDACCION
C-LM

La semana entrante Caja Castilla-La Mancha celebra su "I Subasta Inmobiliaria" en la que se se realizarán ofertas sobre 340 activos agrupados en 186 lotes. El precio de salida de los inmuebles es de 1.343 millones de pesetas, si bien están valorados en 2.280 millones.

Se realizarán tres actos de subasta en Toledo, el próximo 24 de abril, Ciudad Real, el 26 de abril y en Cuenca, el 27 de abril.

Los inmuebles que se subastan están situados en Toledo, Madrid y Avila, en el caso de la sesión que se celebra en Toledo. Los lotes que se subastan en Cuenca, pertenecen a Cuenca, Guadalajara, Albacete, Valencia y Alicante y los de Ciudad Real pertenecen a esta provincia y Badajoz.

La tercera parte de los inmuebles que se someten a subasta son garajes, el 25% locales comerciales, el 10% suelos rústicos y el 11% viviendas.

Los que cuentan con una mayor tasación son los locales comerciales ascendiendo a 1.181 millones y salen a subasta por 684 millones.

ANGELES S. INFANTES
Ciudad Real

Caja Rural de Ciudad Real consiguió en los tres primeros meses del año, 367 millones de pesetas, un 7% más que en el año anterior y un 34% del objetivo total que esta entidad bancaria se ha marcado para el ejercicio 2001 y que asciende a un total de 1085 millones.

Los máximos responsables de Caja Rural de Ciudad Real, consideran muy satisfactorios los resultados económicos que ha cosechado esta entidad entre enero y marzo del año 2001 y mostraron su deseo de que esta tenden-

Las compras con Visa sumaron 65.700 millones

ANA I. MOREIRA
C-LM

Durante el año pasado las compras de Castilla-La Mancha realizadas con tarjeta Visa adquiridas por entidades miembros de la corporación Visa España ascendieron a 65.700 millones de pesetas, un 11,2% más que el año anterior.

A excepción de Cuenca, en el resto de las provincias de Castilla-La Mancha se ha producido un aumento en las compras por medio de esta tarjeta entre un 17,7% de Guadalajara y el 8,1% de Ciudad Real. En la provincia conquense, sin embargo, se ha producido un descenso del volumen de compras del 6%.

No obstante, hay que hacer la salvedad de que en esta provincia el balance del año 98 al 99 supuso un incremento de las compras del 35% en términos porcentuales y de más de 2.000 millones en términos absolutos. De esta forma, si se comparara la cifra del año 98 con la de 2000 se observa un crecimiento de casi 1.400 millones de pesetas.

Toledo y Ciudad Real absorben más de la mitad del volumen de compras realizados en la región mientras Cuenca es la provincia con menor utiliza-

Durante el año pasado el volumen de transacciones ha crecido un 11,2% en la región respecto al ejercicio anterior

COMPRAS REALIZADAS CON TARIETAS VISA ESPAÑA			
	1999	2000	Variación
Albacete	12.132	13.700	1.568
Ciudad Real	14.147	15.300	1.153
Cuenca	7.877	7.400	-477
Guadalajara	8.148	9.600	1.452
Toledo	16.729	19.700	2.971
Castilla-La Mancha	59.033	65.700	6.667
España	2.952.828	3.625.406	672.578

(1) Datos en millones de pesetas
Fuentes: Sermepa

ción de este tipo de tarjeta. A nivel nacional las compras con la tarjeta Visa superaron los 3,6 billones de pesetas, que respecto al mes anterior supone un incremento del 22,7%, el doble del experimentado en Castilla-La Mancha.

Esta situación contrasta con la del año anterior en el que las compras realizadas con Visa España en la re-

gión crecieron un 26,5% y en el resto del país fue un 22,3%. Así mientras en el caso de la media nacional el aumento es constante de un año a otro en Castilla-La Mancha ha descendido más de la mitad.

No obstante, en España la utilización de tarjetas es muy inferior a la de otros países como Francia, Reino Unido o Estados Unidos

donde las compras pagadas con tarjeta alcanza el 25% del consumo privado, mientras en España es aproximadamente del 10%.

Los productos de Visa España son los más utilizados para realizar compras, según esta corporación, con el 60%, aproximadamente de las compras con tarjeta que se realizan en el país.

La Rural de Ciudad Real aumentó su beneficio un 7% de enero a marzo

En el primer trimestre del año ya ha conseguido el 34% del resultado que se ha previsto para todo el año 2001

cia "ascendente" que tiene la entidad se mantenga mediante la misma sintonía de trabajo, mejorar el trato de los clientes al mismo tiempo que se trabaja para conseguir un nivel de saneamiento adecuado.

El objetivo global que se ha marcado Caja Rural de Ciudad Real es aumentar el beneficio en 85 millones con

respecto año anterior (1.000 millones era el objetivo de 2000 frente a los 1.085 planteados para 2001) y al mismo tiempo seguir reduciendo la morosidad e incrementando la cobertura de morosos y créditos de difícil recuperación.

El director de Caja Rural de Ciudad Real, Miguel Angel Calama, asegura que el margen de beneficios podría

ser mayor pero según el criterio de Caja Rural prefieren reinvertir el capital para conseguir incrementar los fondos de insolvencia y reducir al mismo tiempo la morosidad.

Otro de los grandes retos de Caja Rural es introducir a sus clientes en internet, de forma que las operaciones bancarias más habituales puedan realizarse mediante

este procedimiento y sin necesidad de acudir a las oficinas.

Dentro de unos meses Caja Rural de Ciudad Real dentro del planteamiento general del Grupo de Cajas Rurales de España dará a conocer un incentivo que servirá para potenciar que los clientes vayan directamente al ordenador, en lugar de al banco.

OPINION

ANA I. MOREIRA

El dinero de plástico y la comodidad

Hace ya casi un año en un restaurante toledano tuvo lugar un



incidente en porque un cliente, que dio la casualidad de que era embajador de un país hispanoamericano, se negó a pagar en ese momento debido a que el establecimiento en cuestión no aceptaba tarjetas de crédito. Desde luego que esta no es la solución y la actuación del citado embajador dejó bastante que desear, pero tampoco se puede negar que ya en el siglo XXI, la utilización de tarjetas es tan habitual que los establecimientos que quieran ser competitivos no pueden obviar esta herramienta de cobro. El porqué de esta utilización, cada vez mayor, de tarjetas es bastante lógico y no es otro que la comodidad. Los avances tecnológicos nos obligan a todos y desde el pequeño empresario de un comercio, bar o restaurante hasta la mayor multinacional debe tener en cuenta qué ventajas o inconvenientes les ofrece la técnica electrónica. Cada uno hará sus cálculos y verá si le interesa pagar o no la comisión que se impone, pero de cara a la llegada del euro, todo apunta a que la utilización del dinero de plástico va a crecer, sobre todo en los primeros meses en el que no estaremos familiarizados con los nuevos billetes y monedas. Pero si lo de la tarjeta está ya más que superado por la mayor parte de la población, ni que decir tiene que la banca electrónica, de la que todavía, en general, se desconfía, viene pegando fuerte.

Mirador de la Bolsa

ANTICIPANDO LAS CLAVES DEL MERCADO

En la Semana Santa hubo un movimiento de mejora en bolsas y de retroceso en la deuda tanto en Estados Unidos como en Europa, en el caso de Europa agravado porque el Banco Central Europeo no nos "gratificó" con una bajada de tipos. Probablemente en el muy corto plazo los niveles de deuda sean ahora atractivos mientras que las bolsas se van a ver inmersas en escenarios de volatilidad dentro de una tendencia bajista. Si bien es cierto que en el medio plazo los niveles mínimos que hemos visto en las últimas semanas es probable que sirvan de suelo, tanto el 9.500 del DJ como el 1.600 en el Nasdaq. Que regresemos a ello está bastante dentro de lo posible en función de las noticias que nos vayan deparando las compañías.

En el barril de petróleo, hemos visto repuntes importantes en los precios tanto de contado como de futuro. Esto favorece a las compañías petrolíferas con más exposición a exploración, pero sus subidas también se explican por una cuestión de flujos procedentes de tecnológicas que buscan sectores más defensivos.

El mercado tiene ahora una serie de soporosos importantes pero también una serie de resistencias marcadas por los "pilles". Hay muchas instituciones y muchos inversores que nos hemos equivocado y hemos comprado determinados valores a precios altos. Estamos aguantando porque consideramos que la caída a corto plazo no debe ser tan drástica, porque si no ya hubiésemos vendido. El problema es que hasta que vuelvan a esos niveles donde hemos comprado puede pasar tiempo y nos ponemos cada vez más nerviosos, y cada vez compramos menos porque es-

tamos acumulando una serie de pérdidas. Esta situación es muy negativa, porque cuando los valores se vayan acercando a los niveles en que compramos venderemos y volveremos a alimentar nuevamente las caídas. Ahora mismo lo único que hay en el mercado son traders, que lo mismo se ponen largos que cortos, y que crean un mercado ficticio donde los movimientos de las cotizaciones no tienen nada que ver la realidad. No hay fuerza, el volumen es pequeño dentro de la una tendencia moderadamente bajista (siendo optimistas en lo de moderadamente). Eso no induce a la alegría, y cuando no hay alegría no tienes ganas de jugarle los cuartos.

Según los datos del instituto nacional de estadística de España, las ventas al por menor de febrero cayeron un 17 por ciento frente al descenso del 16 por ciento de enero, caída que se justifica por ser un mes en el que finalizan las rebajas. En términos interanuales crecieron sólo un 4,7 por ciento, mientras que en febrero de 2000 el aumento fue del 12,1 por ciento, lo que arroja otro signo de decaimiento en la demanda interna.

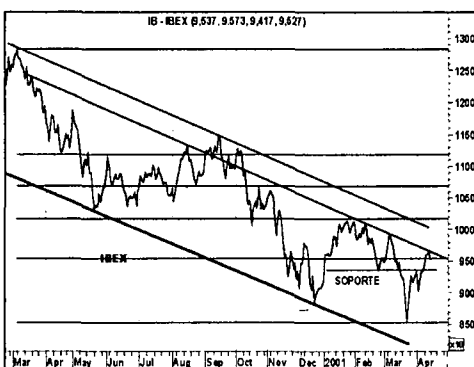

ANÁLISIS

Desde los mínimos del Ibex en marzo, por los 8500, ha realizado dos impulsos, mientras se mantenga por encima de 9300 es posible ver un tercero con objetivo en la ruptura del techo del canal y el consecuente cambio de la actual tendencia bajista.

El nasdaq visto por Revistadebolsa.com:

El trazado gráfico del NASDAQ Composite induce a pensar en el trazado de una recuperación bajista. Recuperación que se completaría alrededor de 2.100.

El mínimo visto parece el correspondiente al tramo central, más largo, pesado o virulento, y por tanto hay que suponer que es el penúltimo.

La recuperación de enero parece correspon-

der a la "negación de la evidencia" y la actual recuperación al "alivio de la tensión acumulada".

Cuesta trabajo imaginar que el Nasdaq sea capaz de ir más allá de una recuperación. Es más fácil imaginar gráficamente que cuando complete este florecimiento primaveral prosiga su caída.



José Manuel Plaza
Analista independiente

RUMORES

Picking pack podría verse beneficiado de la salida de Hidrocarburo del Ibex, ya que se esperaba su salida de la próxima revisión del IBEX 35.

- RWE quiere entrar en España ahora a través de Iberdrola después de fallar en el control de Hidrocarburo y podría hacerlo en los próximos días lanzando una OPA.

- Terra espera anunciar su fusión con TPI antes del 27 de Abril, siempre y cuando tenga el visto bueno de varias casas de análisis, a las que les ha encargado un estudio sobre la viabilidad de dicha operación, entre ellas esta ni mas ni menos que MSDW, y esperan así dar un nuevo impulso a ambas empresas. las cuáles no acaban de remontar el vuelo.

- Joaquim Agut, presidente de Terra, podría verse forzado a dimitir en los próximos meses. Su sustituto podría ser Juan José Nieto.

Los castellano-manchegos son más ahorradores que inversores

REDACCIÓN
Ciudad Real

Los castellano-manchegos suelen ser más ahorradores que inversores así como conservadores en sus decisiones a la hora de invertir su dinero. Esta es una de las conclusiones a las que se llegó en una Mesa Redonda celebrada en Ciudad Real bajo el título "Actitudes de los españoles hacia la inversión".

Esta actuación se encuentra patrocinada por Citibank y la colaboración de ESIC (Escuela Superior de Gestión Comercial y Marketing) y forma parte de las técnicas de estudio que el Instituto Análisis e Investigación, moderador de las mesas está llevando a cabo para la realización de un Libro Blanco sobre el Ahorro y la Inversión Familiar en 2001.

Ciudad Real será la única provincia castellano-manchega donde se celebren estas mesas

En la Mesa Redonda "Actitudes de los españoles hacia la inversión" se concluye en que depositan una gran confianza en las oficinas tradicionales

redondas además de otras diecinueve ciudades españolas.

En la Mesa Redonda que se celebró en Ciudad Real se puso de manifiesto también que el inversor manchego deposita un elevado nivel de confianza personal en las oficinas tradicionales.

Además, se concluyó también en que la política de subvenciones en la región ha marcado la realidad económica del ahorrador medio. Por ese motivo los especialistas señalaron que en esta región es muy posible que el ritmo de la evolución en los modos de relación con las entidades financieras sea progresivo y más lento del que aparentemente viene marcando el mercado.

Los expertos comentaron que en el futuro cabe esperar



Los participantes en la Mesa Redonda celebrada en Ciudad Real.

que los mecanismos de comercialización convencionales en La Mancha pueden pasar por establecer nuevas vías de relación entidad-ahorrador, a través de las figuras intermediarias, en las que el ahorrador medio

viene depositando su confianza. La bajada de los tipos de interés, la ampliación del abanico de opciones de inversión y el aumento de la cultura financiera son los factores que más han incidido en la evolución del

ahorro-inversor familiar en los últimos años. Además, apuntaron que el inversor percibe un mercado de productos financieros más accesible y ha mostrado un mayor interés por acercarse al mercado de la inversión cuando ha surgido la conciencia fiscal del ahorro.

En la Mesa Redonda participaron la directora técnica del Instituto de Análisis e Investigación, Pilar López; el director de Caja Rural de Ciudad Real, Miguel Ángel Calama, el inspector jefe de la Delegación de Hacienda de Ciudad Real, Mauro García-Gainsa, el técnico economista del CES, Valentín Molina, el secretario general de la Confederación de Empresarios, Alvaro Maldonado y el director de Desarrollo de Negocio de la Rural, Roberto González.

La Asamblea de CCM tuvo conocimiento del informe de la C. de Control

REDACCIÓN
Toledo

Ante las acusaciones por parte de los sindicatos CSIF y CC OO de irregularidades en la convocatoria de la Asamblea General de CCM del pasado 16 de marzo, fuentes de la entidad han asegurado a este semanario que en la citada asamblea se leyó el informe de la Comisión de Control y, por tanto, los consejeros tuvieron conocimiento del mismo.

Según la noticia aparecida en el periódico *El Día* el pasado 17 de abril, CC OO y CSIF podrían impugnar esta Asamblea al entender que la aprobación de las cuentas fue "irregular" por no estar en el orden del día de la Asamblea el preceptivo informe de la Comisión de Control.

*La extensión de un sueño. La dimensión de un proyecto.
La distancia entre lo posible y lo alcanzable.
La capacidad de emprender. Una forma de acompañar,
de conseguir, de compartir.*

Registrado en la Consejería de Economía y Hacienda de J.C.C.M. 15.3.2001



LO QUE TENEMOS EN COMÚN

www.ccm.es

1 ALBACETE

CONSTITUCIONES

COMERCIO

EL RINCON DE TU ARMARIO S.L.L.

Domicilio: Ctra. de Jaén, 22 (Hellín)

Capital social: 7.500.000 pts.

Objeto social: La compra, comercialización, venta e instalación de todo tipo de mobiliario, cortinas, artículos de decoración y complementos para el hogar.

AGROPECUARIO

FORRAJES DEL SURESTE S.L.

Domicilio: Polígono Industrial Campollano, calle E, 10 (Albacete)

Capital social: 3.005,6 euros.

Objeto social: El deshidratado, transformado y granulado de forrajes, explotación de fincas rústicas, así como la adquisición, explotación y enajenación de bienes inmuebles.

A.G.M. AGRI S.L.

Domicilio: Ctra. de Jaén, 144 (Albacete)

Capital social: 90.000 euros.

Objeto social: La fabricación, compraventa e instalación, importación y exportación a países comunitarios o terceros países de todo tipo de maquinaria y utensilios utilizados en la agricultura y la ganadería. La compraventa de fincas rústicas y urbanas, así como la construcción de edificaciones de todo tipo.

CALZADOS

PREFABRICADOS ALMAR S.L.

Domicilio: Ctra. de Higuera, km 1 (Bonete)

Capital social: 18.500,00 euros

Objeto social: La fabricación de calzado y la realización de cualesquiera otras actividades industriales auxiliares del mismo.

CONSTRUCCION

PROCAYDI S.L.

Domicilio: Demetrio Nalda, 7 3º A (Albacete)

Capital social: 282.480,00 euros

Objeto social: La promoción, construcción y rehabilitación de viviendas locales comerciales o industriales. Y el alquiler, enajenación y arrendamiento de bienes inmuebles.

ENCOFRADOS MORENO ALBACETE S.L.

Domicilio: Doctor Ferrán, 3 entreplanta (Albacete)(Hellín)

Capital social: 3.100,00 euros.

Objeto social: la realización de todo tipo de obras y trabajos de albañilería, así como la construcción de todo tipo de edificaciones; la compraventa de solar-se, terrenos y toda clase de fincas rústicas y urbanas, pisos locales y edificaciones de todo género.

CONSTRUCCIONES RUFESA S.L.L.

Domicilio: Prolongación Juan Fajardo s/n (Hellín)

Capital social: 600.000 pts.

Objeto social: La construcción, promoción, reparación, rehabilitación y acondicionamiento, en todas sus fases de cualquier tipo de edificaciones, viviendas y locales, sean de protección oficial o de régimen libre, ya sea para particulares y para cualquier administración pública e incluso para la propia sociedad.

CONSTRUCCIONES MALCOVE S.L.

Domicilio: C/ Poniente, 13 2º A (Albacete)

Capital social: 500.000 pts.

Objeto social: a) La promoción, construcción y compraventa de edificaciones de todas clases, en especial viviendas, apartamentos y locales, tanto de carácter industrial como comercial. b) Excavaciones y movimientos de tierras, consolidación y preparación de terrenos; explanación, afirmado y encintado, cimentación.

CONSTRUCCIONES ATENCIA FLORES S.L.

Domicilio: C/ Amargura, número 36 (Lezuza)

Capital social: 500.000 pts.

Objeto social: Los trabajos de albañilería; y la promoción y construcción en general, por cuenta propia o ajena de toda clase de edificios, locales y viviendas, permitida por la legislación vigente; y aquellas operaciones con ellos relacionadas, como adquisición de terrenos, su urbanización y parcelación, uso....

SERVICIOS

LA ESCUELITA DE ALBACETE S.L.

Domicilio: C/ Herreros, 28 (Albacete)

Capital social: 36.060,00 euros

Objeto social: La explotación por cuenta propia o ajena de establecimientos dedicados a guardería de niños, impartida por personal legalmente cualificado; así como centro de formación ocupacional, utilizando para todo ello el personal debidamente titulado.

YACHA TRAVEL ASOCIADOS S.L.

Domicilio: Rambla de la Mancha, 26 (Almansa)

Capital social: 61.000,00 euros.

Objeto social: El ejercicio en exclusividad de las actividades propias de las Agencias de Viajes, tal como las define el artículo 2º del Decreto 2/ 1998 de 12 de enero de ordenación Turística de las Agencias de Viajes en la Comunidad Autónoma de Castilla-La Mancha. Decreto modificado por la Ley 8/ 1999.

CINE START

VILLARROBLEDO S.L.

Domicilio: C/ Calderón de la Barca, 1 bajo 2 (Villarrobledo)

Capital social: 2.000.0000 pts.

Objeto social: a) Alquiler y compraventa de cintas de video, música y artículos de informática y actividades relacionadas. b) Compraventa de artículos de regalo.

INGENIERIA Y

CONSULTORIA AMPORSL.

Domicilio: Plaza del Madroño, 8, 3º H (Albacete)

Capital social: 3.100,00 euros

Objeto social: La realización de estudios y proyectos de ingeniería industrial, topografía, construcción de todo tipo de edificaciones; e instalación y revisión de todo tipo de líneas eléctricas; utilizando para todo ello el personal debidamente titulado.

2 CIUDAD REAL

CONSTITUCIONES

CONSTRUCCION

OBRAS TOMELLOSO.

Domicilio: Paseo Ramón Ugena, 22, planta sótano (Tomelloso)

Capital social: 501.000,00 pts.

Objeto social: La construcción, reparación, remodelación y terminación de todo tipo de edificaciones y obras de ingeniería civil. La realización de operaciones inmobiliarias en toda su amplitud. Las actividades integrantes del objeto social podrán ser igualmente desarrolladas por la sociedad total o parcialmente.

CONSTRUCCIONES Y CONTRATAS CONVI SL.

Domicilio: C/ Reina Sofía, 3 (Montiel)

Capital social: 6.012,00 euros

Objeto social: La construcción, por cuenta propia o ajena, de toda clase de obras, tanto públicas como privadas. Quedan excluidas todas aquellas actividades cuyo ejercicio la ley exija requisitos especiales, que no cumpla la sociedad.

ELECTRÓNICA

CITYSOUND S.L.

Domicilio: C/ Real, 57 (Calzada de Calatrava)

Capital social: 30.087,30 euros.

Objeto social: La importación, exportación, distribución, venta, instalación, reparación y mantenimiento de equipos electrónicos de todo tipo; así como la creación, desarrollo, venta e implantación de aplicaciones informáticas; proyectos, mediciones, insonorizaciones y acondicionamientos electro-acústicos y asesoramiento.

AGROPECUARIO

PIENSOS JOSE HIDALGO E HIJOS S.L.

Domicilio: Ctra. de Toledo, 60 (Piedrabuena)

Capital social: 43.874,00 euros.

Objeto social: La fabricación de piensos compuestos. La compraventa de cereales y leguminosas. Almacén y venta de semillas, abonos, alfalfa y productos agrícolas y ganaderos. Y la venta al por menor de piensos y materiales para ganadería y animales de compañía. Las actividades enumeradas podrán ser también desarrolladas.

ENERGIA

TECNISOL MANCHA S.L.

Domicilio: C/ Luxemburgo, 4 (Ciudad Real)

Capital social: 6.000,00 euros.

Objeto social: El diseño, instalaciones y mantenimiento de energía solar, eólica y renovables en general, así como de agua caliente sanitaria e instalaciones de calefacción, eléctricas y de telecomunicaciones. Quedan excluidas todas aquellas actividades para cuyo ejercicio la Ley exija requisitos especiales.

SERVICIOS

PROTOCOLO, FORMACIÓN Y ORGANIZACION CLM S.L.

Domicilio: C/ Carlos Vázquez, 7, local 10 (Ciudad Real)

Capital social: 3.526,00 euros.

Objeto social: La organización de actos protocolarios a empresas y organismos públicos y privados. Quedan excluidas todas aquellas actividades para cuyo ejercicio la Ley exija requisitos especiales, que no queden cumplidos por esta sociedad, o que exijan una forma distinta de sociedad, o ejercicio personal...

ESTUDIOS FINANCIEROS CASTELLANOS S.L.

Domicilio: C/ Alarcos, 13 4º D (Ciudad Real)

Capital social: 3.100,00 euros.

Objeto social: Las actividades propias de la intermediación, gestión, tramitación y realización de estudios y asesoramiento de créditos y financiación de cualquier tipo. Quedan excluidas todas aquellas actividades para cuyo ejercicio la Ley exija requisitos especiales que no queden cumplidos por esta sociedad.

ESTRELLA DEL VIENTO SL.

Domicilio: C/ Ciruela 18, 2º C (Ciudad Real)

Capital social: 3.006,00 euros.

Objeto social: a) Compraventa, arrendamiento -no financiero-, fabricación, explotación de material deportivo. b) Compraventa, arrendamiento no financiero, fabricación, explotación, reparación y mantenimiento de embarcaciones recreativas y deportivas. c) Organización, promoción, patrocinio y esponsorización...

INDUSTRIA

INDUSTRIAS MADERERAS

MEGON SL

Domicilio: C/ Alcántara, 28 (Tomelloso)

Capital social: 500.000 ptas.

Objeto social: a) La fabricación, venta, distribución, exportación e importación de maderas, carpintería, carpintería de PVC y de aluminio. b) La venta y distribución de cristalería y artículos de bricolaje; su exportación e importación. Las actividades integrantes del objeto social podrán ser igualmente desarrolladas...

3 CUENCA

CONSTITUCIONES

MUEBLES

PINO LARICIO S.L.

Domicilio: Camino del Cementerio, S/N (Las Valeras)

Capital social: 24.040,48 euros.

Objeto social: La fabricación de muebles y objetos de madera. La comercialización y distribución de equipamiento para el hogar. La impartición de cursos para el sector de madera y muebles, así como la restauración de obras de carpintería del patrimonio nacional.

TECNOLOGIA

TIPAN FILM Y ENVASES INDUSTRIALES S.L.

Domicilio: Herman Cortés, 20 (Motilla del Palancar)

Capital social: 138.200,00 euros.

Objeto social: La fabricación y venta de film, de materiales diversos, de una o varias etapas y tecnología para la aplicación de estos materiales.

MATENA SISTEMAS DE ENVASE Y EMBALAJE S.L.
Domicilio: Hernan Cortés, 20 (Motilla del Palancar)
Capital social: 108.200,00 euros.
Objeto social: La fabricación y venta de film, de materiales diversos, de una o varias etapas y tecnología para la aplicación de estos materiales.

INDUSTRIA

APROVECHAMIENTO DE RESIDUOS PLASTICOS AMARET S.L.
Domicilio: Hernan Cortés 20 (Motilla del Palancar)
Capital social: 108.200,00 euros.
Objeto social: Fabricación y comercialización de materias recicladas y homologadas susceptibles de ser usadas como materia prima.

HOSTELERIA

MANDIOCA BAR-TERRAZA S.L.
Domicilio: Saturnino Fernández 8 (Tarancón)
Capital social: 3.006,00 euros.
Objeto social: Hostelería y restauración; la compraventa y arrendamiento de bienes inmuebles y la explotación de locales de negocios dedicados a la hostelería, restaurante y servicios de catering.

HOSTELERIA GRUPOS ARCAS S.L.
Domicilio: Ctra. de Villarrobledo, km 150 (San Clemente)
Capital social: 1.630.000 pts.
Objeto social: La hostelería en general. La fabricación y comercialización al por mayor y menor de productos cármicos y embutidos.

DISCO BAR LA CUEVA SL.
Domicilio: María Josefa Melgarejo, 32 (San Clemente)
Capital social: 555.000 pts.
Objeto social: La actividad de discoteca y hostelería en general. La decoración, diseño, escultura, teatro y actividades culturales; gestión inmobiliaria.

CONSTRUCCION

CONSTRUCCIONES GREGORIO Y MARIO S.L.L.
Domicilio: Desafío, 21 (Mota del Cuervo)
Capital social: 800.000 pts.
Objeto social: Construcción, reparación y rehabilitación de toda clase de edificios, ejecución de obras públicas, promoción de viviendas, edificaciones industriales y solares. Comercialización de materiales de construcción, compraventa y arrendamiento de bienes inmuebles tanto rústicos como urbanos.

SERVICIOS

MONTALVO OCEJA S.L.
Domicilio: Parque del Hucar 3 4º C (Cuenca)

Capital social: 20.000 euros.
Objeto social: Realización de estudios e informes técnicos propios de la ingeniería. Realización de proyectos, control y dirección de obras, construcción y explotación de áreas de servicio, aparcamientos y estaciones de servicio. Distribución de combustible. Explotación de talleres mecánicos.

QUBO ARQUITECTURA S.L.
Domicilio: Calderon de la Barca, 37, 1º
Capital social: 2.430.000 pts.
Objeto social: Consultoría de arquitectura e ingeniería.

4 GUADALAJARA

CONSTITUCIONES

CONSTRUCCIÓN

URBANIZADORA Y PROMOTORA EJECENTRAL UNO S.L.
Domicilio: C/ Doctor Benito Hermandado, 23 (Guadalajara)
Capital social: 665.544pts.
Objeto social: Construcción, promoción, tráfico, explotación y gestión inmobiliaria. Realización de estudios, proyectos, informes y todo tipo de trabajos de arquitectura y urbanismo.

PROCONS JORAMA S.L.
Domicilio: C/ Pablo Picasso, 44 (Sigüenza)
Capital social: 501.654 ptas.
Objeto social: La construcción completa, reparación y conservación de edificaciones y obras civiles. Obras de albañilería en general. La consolidación y preparación de terrenos e infraestructuras para edificaciones y obras civiles. La compra y venta de solarise y bienes inmuebles.

TRIPLE TORSION SL
Domicilio: Poligono Industrial Aida II. Avenida de Milán (Azuqueca de Henares)
Capital Social: 500.000 pts.
Objeto social: El cabado de obras lineales en general, estabilización de taludes, corrección del impacto ambiental, protecciones mecánicas, muros de contención y cerramientos metálicos.

SERVICIOS

ABASTOS GUADALAJARA S.L.
Domicilio: Polígono industrial de Cabanillas, (Cabanillas del Campo)
Capital social: 25.124.286 pts.
Objeto social: Almacenamiento, comercialización, representación de bebidas, materias primas, textiles, confección, calzado, artículos de cuero, de droguería, perfumería, menaje del hogar, artículos de consumo duradero, productos in-

terindustriales, así como cualquier otro tipo de productos o artículos comerciales, en general.

SERVICIOS EMPRESARIALES

EL POZO S.L.
Domicilio: C/ Arriba s/n (Pozo de Almoquera)
Capital social: 502.486 pts.
Objeto social: Servicios a las empresas como envasadora y embotelladora de toda clase de artículos.

HOSTELERIA

TERESA LENDINEZ E HIJOS S.L.
Domicilio: C/ Horcajo, 31 (Marchamalo)
Capital social: 2.016.265 pts.
Objeto social: Todo tipo de servicios de hostelería, y en particular, todo tipo de explotación de negocio de bar, cafetería, comedores escolares, catering, restaurante y hospedería, así como cualquier otro relacionado con la mencionada actividad.

5 TOLEDO

CONSTITUCIONES

CONSTRUCCION

INDUGESA SL
Domicilio: Avda. Juan Carlos I, 11 5º A (Talavera de la Reina)
Capital social: 36.288,00 euros.
Objeto social: Construcción de obras y su explotación de instalaciones. Prestación de servicios y asistencia a otras empresas en la construcción. Transporte por carretera, organización de mercancías y postales nacionales. Excavaciones, aprovechamientos minerales. Promoción inmobiliaria. Comercio de maquinaria y material.

OBRAS Y CONSTRUCCIONES DIHEDIMA PROMOCIONES SL
Domicilio: C/ Hijos de Daniel Aguado, 4 (Yuncos),
Capital social: 61.000,00 euros.
Objeto social: La promoción de terrenos, la urbanización, parcelación de terrenos con el fin de venderlos, además la compra o venta de edificaciones totales o parciales en nombre y por cuenta propia, construidas directamente o por medio de terceros, todo ello con el fin de venderlas. La construcción completa.

CONSTRUCCIONES RUBYCEL S.L.
Domicilio: C/ Tirso de Molina, 26 (Yébenes, Los)
Capital social: 6.010,00 euros.
Objeto social: Adquisición, explotación y enajenación de terrenos,

su urbanización y parcelación; uso, arrendamiento y venta de dichos edificios y otros; realización de operaciones inmobiliarias. Construcción de viviendas y operaciones con ello relacionadas, como adquisición de terrenos, su urbanización y parcelación.

MUEBLE

MUEBLE
Domicilio: Ctra. Madrid-Toledo, km 31 (Illescas)
Capital social: 3.247.000 euros.
Objeto social: El comercio (en general) al por mayor o al por menor de muebles de hogar y oficina. El transporte de mercancías por carretera, mudanzas y guardamuebles. La promoción inmobiliaria de terrenos y edificaciones, así como la construcción completa de edificaciones y pequeños trabajos de albañilería.

AUTOMOCIÓN

METRATIR MAT S.A.
Domicilio: Camino de Ciempozuelos, s/n (Seseña)
Capital social: 1.500.000 euros
Objeto social: Preparación, reparación, almacenaje, alquiler y comercialización de vehículos. Transporte y distribución de mercancías peritadas por Ley. Actividades auxiliares y complementarias del transporte. Comercialización de bienes inmuebles, participaciones y valores mobiliarios excluidas actividades.

INMOBILIARIA

COAR TOLEDO S.L.
Domicilio: Autovía Madrid-Toledo, km. 63,00 (Oliás del Rey)
Capital social: 9.015,00 euros.
Objeto social: Compraventa, urbanización, construcción y promoción de toda clase de fincas rústicas y urbanas. La explotación de las mismas mediante su venta o arrendamiento, excepto el arrendamiento financiero.

AGROCALERA S.L.
Domicilio: C/ Zurbaran, 1 (Calera y Chozas)
Capital social: 15.000,00 euros.
Objeto social: La promoción, tenencia, administración y gestión de sociedades y negocios relacionados con la actividad inmobiliaria y de la construcción, hostelería, alojamiento y turismo, transporte urbano por carretera, sanidad humana y animal, informática, asesoramiento y gestión empresarial.

ADALBERTO S.L.
Domicilio: C/ Carolina, 18 (Gálvez)
Capital social: 24.400,00 euros
Objeto social: Compraventa, promoción y urbanización de terrenos y parcelas, construcción y edi-

ficación, trabajo de albañilería, excavaciones, zanjeos, derribos y pavimentaciones. Comercialización, fabricación y producción de materiales para la construcción. Alquiler de bienes inmuebles, excepto en arrendamiento financiero.

COMERCIO

ALGRUEN S.L.
Domicilio: C/ Roda, parcela 5 (Illescas)
Capital social: 63.090,00 euros.
Objeto social: La comercialización de todo tipo de materiales y maquinaria de ferretería y construcción, así como alquiler.

TRANSPORTES

REY LEDESMA S.L.
Domicilio: C/ 18 de octubre, 15 (Palomeque)
Capital social: 5.000.000 pts.
Objeto social: Transporte de mercancías por carretera, compraventa y almacén de materiales de construcción, excavaciones y preparación de terrenos.

TRANSDUFER SL
Domicilio: C/ Portiña del Salvador, 8 (Talavera de la Reina)
Capital social: 1.000.000 pts.
Objeto social: El transporte de mercancías por carretera. La realización de las diferentes actividades auxiliares del transporte terrestre y marítimo y la mediación propia de las agencias de transporte para cargas completas y cargas de mercancías fraccionada.

SERVICIOS

SUMMA QUALITAS
Domicilio: Travesía de Uruguay 4º Planta 2, local 22 (Toledo)
Capital social: 18.000.00 euros.
Objeto social: Servicios de consultoría de empresas. Promoción y desarrollo de operaciones inmobiliarias y urbanísticas; la enajenación y explotación, incluso en arrendamiento de inmuebles. Asesoramiento y servicios de carácter inmobiliario, mediante la gestión del planteamiento de proyectos, estudios y licencias.

MEDIOS Y CALIDAD DE VIDA GNOOMON S.L.
Domicilio social: Avenida Juan Carlos I, 11 Portal 1 5º A (Talavera de la Reina)
Capital social: 6.048,00 euros.
Objeto social: Investigación y desarrollo sobre ciencias naturales y técnicas. Servicios técnicos de Arquitectura e ingeniería. Construcción de obras e instalaciones. Asistencia a empresas. Transporte de mercancías por carretera. Comercio y promoción inmobiliaria. Intermediario del comercio de maquinaria y construcción.

■ OPORTUNIDADES DE NEGOCIO (Para más información:

Nombre: Ángeles Rfo.
Dirección General de Política de la Pyme.
Paseo Castellana 162
Planta 11 Despacho 21
28046 Madrid
Tel./Fax: 91 583.75.89
Nombre:
Pedro A. Morejón
Dirección Regional de Comercio de Toledo .Calle Alfonso X el Sabio, 1
45071 Toledo
Tfno: 925 28 53 90

•Italia

REF-1899/01

Empresa italiana dedicada a la producción y conservación de comidas típicas, tales como champiñones ("pleurotus"), pimientos y 'lampascioni' (cebollas típicas del sur de Italia), busca intermediarios comerciales con el fin de ampliar su mercado actual. Los socios pueden ser distribuidores, agentes, representantes, empresas de servicios de catering, etc. El catálogo y la lista de precios está disponible bajo petición.

REF-1900/01

Consortio italiano de panaderos, dedicado a la elaboración de una amplia gama de productos de acuerdo con las antiguas tradiciones de la región (sur de Italia), busca intermediarios comerciales con el fin de ampliar su mercado actual. Los socios pueden ser distribuidores, agentes, representantes, empresas de servicios de catering, etc.

El catálogo y la lista de precios están disponibles bajo petición.

REF-1901/01

Empresa italiana dedicada a la fabricación de productos trufados de gran calidad: paté y aceite, mantequilla, vinagre aromático, miel, pasta sazonada con trufa blanca y negra, con el fin de ampliar su mercado nacional e internacional. Está interesada en ponerse en contacto con intermediarios comerciales para acuerdos de distribución. Los socios pueden ser distribuidores, agentes, representantes, empresas de catering, etc. Los catálogos y listas de precios se facilitarán bajo petición.

REF-1902/01

Empresa italiana moderna, especializada en componentes para muebles, ferretería y para la industria de la construcción. La calidad de nuestros productos reside en la utilización de los mejores materiales disponibles. La empresa busca socios para ampliar su mercado internacional.

REF-1907/01

Empresa italiana moderna, especializada en componentes para muebles, ferretería y para la industria de la construcción. La calidad de nuestros productos reside en la utilización de los mejores materiales disponibles. La empresa busca socios para ampliar su mercado internacional.

REF-1908/01

Empresa italiana creada en 1965, dedicada a la producción de muebles de época y espejos. Los recursos de su gama son extremadamente variados e incluyen habitaciones de día y de noche, así como cocinas. Algunas piezas están inspiradas en las líneas de tiempos pasados pero integradas de forma perfecta con la funcionalidad de una casa moderna. La empresa busca socios.

REF-1909/01

Empresa italiana dedicada a la fabricación de muebles de hogar de "diseño italiano" para salas de estar, comedores, dormitorios (mesas, complementos, camas, mesillas de noche, etc.). Puede suministrar productos acabados o productos hechos a medida de los clientes. La empresa desearía ponerse en contacto con importadores, mayoristas, agentes y representantes en Estados Unidos, Canadá, Europa y Asia. La empresa está especializada en servicios de diseño y fabricación.

REF-1929/01

Empresa italiana de joyas, especializada en oro, presente en el mercado desde 1855. Todos los productos (anillos, pendientes, brazaletes) están hechos con piedras preciosas y semipreciosas, sus precios son muy competitivos y la empresa busca cooperación internacional.

REF-1935/01

Nueva empresa italiana dedicada a la venta de productos típicos: aceite de oliva virgen extra, paté de aceitunas, vino, mermelada de membrillo, miel, licores, dulces elaborados de acuerdo con las antiguas tradiciones. La empresa busca cooperación internacional, especialmente en Alemania.

REF-1950/01

Fabricante italiano dedicado a la importación y exportación de forros, entretelas y tejidos, forros en acetato, viscosa, poliéster, etc.

REF-1951/01

Productor y vendedor italiano de artículos religiosos, estatuas, y banderas en todo el mundo, busca acuerdos comerciales a través de sacerdotes y diócesis, y a través de distribuidores del país interesado.

REF-1952/01

Empresa italiana especializada en la producción e instalación de sistemas de climatización para pequeñas y grandes áreas en Italia y en el extranjero, busca distribuidores.

REF-1953/01

Productor y distribuidor italiano de cosméticos, busca distribuidor para introducir sus productos en mercados extranjeros.

REF-1961/01

Empresa italiana especializada en cooperación in-

ternacional y proyectos de investigación y desarrollo, busca nuevos socios profesionales internacionales interesados en la organización y creación de nuevos proyectos, iniciativas o investigación para el año 2001-2002.

REF-1964/01

Empresa italiana especializada en la producción de equipamiento para pollería y cría de conejos: alimentadores de diversos tipos y tamaños para todo tipo de aves, bebedores de varios tipos y tamaños, máquinas desplumadoras, equipamiento para mataderos de aves de pequeña escala, etc. Sus precios son muy competitivos y la tecnología es muy moderna.

REF-1970/01

Empresa italiana especializada en la construcción de máquinas empaquetadoras de madera, busca distribuidores, agentes o representantes que también puedan ofrecer un servicio de asistencia comercial (promoción y servicio posventa).

REF-1971/01

Empresa italiana de ropa, creada en 1967. Ha centrado sus esfuerzos en el mercado de la moda. La relación calidad / precio de sus productos es lo que la distingue.

REF-1980/01

Empresa italiana dedicada a la fabricación de máquinas automáticas para fines específicos, prototipos, diseño y construc-

ción de plantas tecnológicas para metalurgia, embalaje y fabricación; construcción de sistemas eléctricos para automatización industrial, busca intermediario comercial, para asistencia comercial general y, eventualmente, creación de una joint venture. Garantiza asistencia técnica en la fase de instalación.

REF-1981/01

Agencia italiana de distribución, prestadora de servicios para el mercado italiano en el campo de los productos eléctricos y electrónicos para automatización industrial, máquinas-herramienta y prevención de riesgos, se ofrece como intermediario.

REF-1986/01

Empresa italiana dedicada a la construcción y restauración de edificios, especializada en viviendas y hoteles, busca accionista con el fin de colaborar en el mercado español y crear, eventualmente, una empresa conjunta.

REF-1987/01

Empresa italiana dedicada a la fabricación de camisas, con productos muy competitivos en relación calidad / precio, busca cooperación internacional.

REF-1988/01

Empresa italiana especializada en la producción de aceite de oliva virgen extra, busca agente o vendedor extranjero.

NOTICIAS DEL ICEX

El grupo Fiat, líder en el sector automovilístico italiano, se ha convertido en el primer cliente de Endesa Energía en el país transalpino. El acuerdo entre las dos partes contempla el suministro de energía eléctrica durante todo el presente año a cuatro fábricas de componentes y ensamblaje situadas en las regiones del Piamonte y Abruzzo, por un volumen conjunto de 40 Gigawatios/hora (GWh). La energía se importa desde Suiza, gracias a la obtención de los derechos de paso por la interconexión de este país con Italia. Desde que comenzó su estrategia de comercialización de electricidad en países europeos, Endesa Energía se ha convertido en la primera empresa eléctrica europea que abastece a clientes cualificados en Portugal (Sonae y Ford) y a clientes finales en Francia (Seb). Además, Endesa Energía espera ampliar próximamente su actividad en Alemania. Por otra parte, la Unión Europea ha fijado las previsiones de crecimiento económico de Italia para este año en el 2,4%, frente al 2,9% estimado por el Gobierno de este país.

La balanza comercial italiana registró en 2000 un superávit de 2,8 billones de liras (unos 233.000 millones de pesetas), lo cual supone un fuerte descenso respecto a 1999, cuando los beneficios superaron los 27 billones de liras (2,24 billones de pesetas), informó el pasado 26 de febrero el Instituto Nacional de Estadística (ISTAT). El aumento del precio del petróleo y, como consecuencia directa, el fuerte incremento del gasto en productos energéticos, son las principales causas del acusado descenso, según el ISTAT. Así, el saldo comercial italiano del pasado año refleja, respecto a 1999, un balance negativo de 25,2 billones de liras (2,09 billones de pesetas). En enero de 2001, las exportaciones aumentaron, respecto al mismo mes del año anterior, un 27,6%, mientras que las importaciones crecieron un 31,5%. Al mismo tiempo, las ventas detallistas en el mercado italiano durante el año 2000 registraron un aumento del 1,4% respecto a las totalizadas en 1999, según los datos del Instituto Nacional de Estadística (ISTAT) del país transalpino. Estas cifras ponen de relieve que el aumento más elevado se ha registrado en la gran distribución, donde se ha producido un incremento del 4,4%, mientras que en las pequeñas superficies este aumento ha sido tan sólo del 0,8%.

BOE

A continuación, se resumen las novedades legislativas y los decretos más importantes publicados en el Boletín Oficial del Estado con incidencia en el ámbito económico y empresarial.

■ MINISTERIO DE HACIENDA
* Resolución de la Delegación Especial de la Agencia Estatal de Administración Tributaria en Castilla-La Mancha por la que se hace público la adjudicación del concurso 2001/01 para la contratación del servicio de limpieza de la Delegación de la Agencia Estatal de Administración Tributaria. BOE 11 de abril de 2001.

■ MINISTERIO DE ADMINISTRACIONES PÚBLICAS
* Resolución de la Subdelegación del Gobierno en Ciudad Real por la que se anuncia concurso, procedimiento abierto, para la adjudicación del contrato del servicio de vigilancia y seguridad en el edificio administrativo de servicios múltiples de Ciudad Real. BOE 11 de abril de 2001.

■ MINISTERIO DE SANIDAD Y CONSUMO
* Resolución de la Gerencia de Atención Primaria de Puertollano (Ciudad Real) por la que se anuncia concurso abierto de suministros. BOE 16 de abril de 2001.

* Resolución de la Dirección Provincial de Cuenca sobre procedimiento negociado sin publicidad de referencia 5/00, para la contratación de procedimientos de cirugía maxilofacial en la provincia de Cuenca. BOE 16 de abril de 2001.

* Resolución del Complejo Hospitalario de Toledo por la que se publica la adjudicación del concurso de suministros (procedimiento abierto). Expediente 18/2000. BOE 14 de abril de 2001.

* Resolución del Director Gerente del Complejo Hospitalario La Mancha-Centro convocando concurso de suministros CA-07/2001. BOE 11 de abril de 2001.

* Resolución del Complejo Hospitalario de Toledo por la que se publica la adjudicación del concurso, procedimiento abierto. Expediente 27/2000. BOE 14 de abril de 2001.

■ MINISTERIO DE CIENCIA Y TECNOLOGÍA
* Resolución del Órgano de Contratación del Consejo Superior de Investigaciones Científicas por la que se convoca el concurso abierto que se cita. BOE 11 de abril de 2001.

* Orden de 30 de marzo de 2001 por la que se establecen las bases reguladoras para la concesión de ayudas en el marco del Programa de Fomento de la Investigación Técnica para el Sector Textil/Confección, y la convocatoria para las solicitudes de ayudas correspondientes al año 2001. BOE 10 de abril de 2001.

■ MINISTERIO DE MEDIO AMBIENTE
* Resolución de la Dirección General de Obras Hidráulicas y Calidad de las Aguas por la que se anuncia concurso de consultoría y asistencia para la inspección y vigilancia de las obras del proyecto del puente de la Vicaría sobre el embalse de la Vicaría en término municipal de Yeste (Albacete). BOE 11 de abril de 2001.

■ COMUNIDAD DE CASTILLA-LA MANCHA
* Resolución de 30 de marzo de 2001, de la Consejería de Sanidad, por la que se anuncia la licitación al concurso público convocado para la prestación del servicio de transporte sanitario aéreo. BOE 16 de abril de 2001.

* Anuncio de 22 de enero de 2001, de la Delegación Provincial de Industria y Trabajo de Toledo, sobre declaración de terrenos francos y registrables. BOE 13 de abril de 2001.

* Anuncio de 19 de mar-

zo de 2001, de la Delegación Provincial de Industria y Trabajo de Toledo, sobre otorgamiento de permiso. BOE 13 de abril de 2001.

* Anuncio de 5 de febrero de 2001 de la Delegación Provincial de Industria y Trabajo de Toledo, sobre otorgamiento de Permiso de Investigación. BOE 11 de abril de 2001.

■ MINISTERIO DE AGRICULTURA, PESCA Y ALIMENTACIÓN
* Orden de 10 de abril de 2001 por la que se adapta la Orden de 4 de abril de 2001, por la que se establecen restricciones al movimiento de animales de especies sensibles a la fiebre aftosa. BOE 14 de abril de 2001.

* Orden de 4 de abril de 2001 por la que se convoca y regula el premio "Mejores quesos españoles", en su edición 2001. BOE 10 de abril de 2001.

* Orden de 4 de abril de 2001 por la que se homologa el contrato-tipo de compraventa de forrajes con destino a su transformación, que regirá durante la campaña 2001-2002. BOE 14 de abril de 2001.

■ MINISTERIO DE FOMENTO
* Resolución de AENA, Aeropuertos Españoles y Navegación Aérea, de fecha 26 de marzo de 2001, por la que se anuncia la licitación de contratos de obra, por el procedimiento abierto y adjudicación mediante concurso. BOE 11 de abril de 2001.

* Resolución del Ente Público Gestor de Infraestructuras Ferroviarias, de 4 de abril de 2001, por la que se anuncia la licitación, por el sistema de concurso y por el procedimiento abierto, del contrato de consultoría y asistencia para el control de obras, realización de ensayos y validación en el tramo de vía con tres carriles entre los puntos kilométricos 75,6 y 90,0 de la línea Segovia-Medina del Campo. BOE 10 de abril de 2001.

DOCM

Semanalmente, se edita un resumen con algunas de las principales normas y resoluciones de la Administración autonómica que han sido publicadas en el Diario Oficial de la Junta de Castilla-La Mancha.

■ CONSEJERÍA DE AGRICULTURA Y MEDIO AMBIENTE
* Ganadería. Ley 2/2001, de 05-04-2001, de crédito extraordinario por importe de 3.606.000 euros (599.987.916 ptas.) para atender los gastos necesarios del Plan coordinado de lucha contra la Encefalopatía Espongiforme Bovina. D.O.C.M. 17 de abril de 2001.

* Ayudas y Subvenciones. Orden de 04-04-2001, por la que se establece el programa para la mejora de las condiciones de comercialización y transformación de los productos de la pesca y de la acuicultura en Castilla-La Mancha. D.O.C.M. 17 de abril de 2001.

* Ayudas y Subvenciones. Orden de 26-03-2001, de la Consejería de Agricultura y Medio Ambiente, por la que se establecen normas para regular la concesión de ayudas al fomento de la acuicultura en la Comunidad Autónoma de Castilla-La Mancha. D.O.C.M. 6 de abril de 2001.

* Ayuntamiento de Tarancón. Anuncio de 06-03-2001, sobre Información Pública proyecto de urbanización y parcelación de solar sito entre las calles camino Corral de Almaguer y Camino de las Acacias. D.O.C.M. 6 de abril de 2001.

* Vid. Orden de 19-03-2001, por la que se regula la presentación y concesión de ayudas a los planes de reestructuración y/o reconversión del viño-

do en Castilla-La Mancha en la campaña 2001/2002 y se complementa la Orden de 8 de agosto de 2000 de la Consejería de Agricultura y Medio Ambiente. D.O.C.M. 10 de abril de 2001.

* Ganadería. Resolución de 06-03-2001, de la Dirección General de la Producción Agraria de la Consejería, por la que se otorga el título de explotación de Protección Sanitaria Especial a una explotación de ganado porcino de Cervera de los Montes (Toledo). D.O.C.M. 10 de abril de 2001.

* Ganadería. Resolución de 09-03-2001, de la Dirección General de la Producción Agraria, por la que se suspende de forma definitiva el Título de Explotación de Protección Sanitaria Especial, a una explotación de ganado porcino de Fuente el Fresno (Ciudad Real). D.O.C.M. 10 de abril de 2001.

■ CONSEJERÍA DE OBRAS PÚBLICAS
* Resolución de 03-04-2001, de la Secretaría General Técnica, por la que se anuncia la licitación por el sistema de subasta abierta de los expedientes que se detallan en el anexo que se adjunta y con las referencias que se citan. D.O.C.M. 10 de abril de 2001.

■ CONSEJERÍA DE BIENESTAR SOCIAL
* Fundaciones. Resolución de 26-03-2001, de la Secretaría General Técnica de la Consejería de Bienestar Social por la que se reconoce la Fundación Consejo Regulador de la Indicación Geográfica Protegida Ajo Morado de Las Pedroñeras (Cuenca). D.O.C.M. 10 de abril de 2001.

■ CONSEJERÍA DE ADMINISTRACIONES PÚBLICAS
* Resolución de 02-04-2001, de la Secretaría General de Administraciones Públicas, por la que se da publicidad a los Estatutos del Colegio Oficial de Farmacéuticos de Cuenca. D.O.C.M. 10 de abril de 2001.

■ CONSEJERÍA DE INDUSTRIA Y TRABAJO
* Anuncio de 22-02-2001, de la Dirección General de Industria y Energía, sobre información pública de aprobación del Plan Eólico Estratégico. D.O.C.M. 10 de abril de 2001.

■ ADMINISTRACIÓN LOCAL
* Illescas. Acuerdo Pleno de 04-04-2001, aprobación Pliego de cláusulas administrativas particulares concurso adjudicación obra pública con redacción proyecto y explotación Servicio de Cementerio/Tanatorio/Crematorio Municipal. D.O.C.M. 10 de abril de 2001.

* Ayuntamiento de Fuensalida. Anuncio de 21-03-2001, relativo a información pública del Programa de Actuación Urbanística del Sector S.08.S. D.O.C.M. nº 45 de 10-04-2001. Pág. 4522. D.O.C.M. 10 de abril de 2001.

* Ayuntamiento de Numanzia de la Sagra. Anuncio de 27-03-2001, sobre información pública de Programa de Actuación Urbanizadora del Polígono nº 22, Sector A, denominado El Propio. D.O.C.M. 10 de abril de 2001.

* Ayuntamiento de Santa Cruz de Retamar. Anuncio de 23-02-2001, sobre Estudio de Detalle junto al Proyecto de Urbanización y Parcelación correspondiente a la Zona Comercial de la I y II Fase del Plan Parcial de Calalberche (C/Río Tiétar). D.O.C.M. 10 de abril de 2001.

■ AYUNTAMIENTO DE TOLEDO
* Anuncio de 07-03-2001, por el que se informa sobre el inicio de expediente de calificación urbanística sobre Unidad Urbanística 28-A (San Bernardo). D.O.C.M. 10 de abril de 2001.

* Anuncio de 08-03-2001, por el que se somete a información pública el Plan Especial de Reforma Interior del Poblado Obrero. D.O.C.M. 10 de abril de 2001.

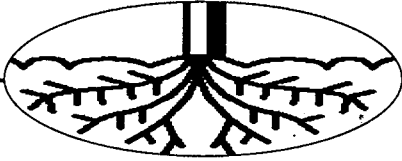

MÓNICA MORENO
C-LM

Se podrán beneficiar mancomunidades y diputaciones a través de convenios

Los caminos rurales recibirán más de 200 millones este año

El objetivo de la Consejería de Agricultura es mejorar y conservar estas vías que en Castilla-La Mancha hay unos 90.000 kilómetros

La Consejería de Agricultura y Medio Ambiente ha establecido un régimen de ayudas para la adquisición de maquinaria destinada a la mejora y conservación de los caminos rurales en la Comunidad Autónoma de Castilla-La Mancha. El objetivo de estas ayudas es la mejora y conservación de los caminos rurales para contribuir al incremento de la competitividad y de la rentabilidad del sector agrario.

“En Castilla-La Mancha hay una enorme red de caminos que necesitan conservación y los ciudadanos demandan mejores vías, a pesar de que hay mejores medios de transporte en el ámbito agrario. De ahí la importancia de esta

nes de euros) para la conservación de estas vías, “aunque hay que esperar la respuesta de los interesados, que tienen de plazo para presentar sus solicitudes hasta el 31 de mayo”, añade Chillarón.

Según la orden las actuaciones subvencionales son la adquisición de un equipo básico (compuesto por motoniveladora, rodillo compactador y retroexcavadora mixta); o equipo completo: compuesto por el equipo básico más camión de transporte y cisterna de agua; o un equipo auxiliar: compuesto por una o varias de las máquinas integrantes del equipo completo.

“ ”
Las mancomunidades tienen que tener una red de caminos de más de 1.000 kilómetros

orden que va orientada fundamentalmente a mancomunidades”, señala el director general de Desarrollo Rural, Miguel Chillarón.

En Castilla-La Mancha hay en torno a 90.000 kilómetros de caminos rurales, estando la proporción en 20 metros de camino por hectárea de superficie agraria cultivable.

La previsión para este primer año es que se concedan en torno a 200 millones de pesetas (1,2 millo-

nes de euros) para la conservación de estas vías, “aunque hay que esperar la respuesta de los interesados, que tienen de plazo para presentar sus solicitudes hasta el 31 de mayo”, añade Chillarón.



En la región hay 20 metros de camino por cada hectárea de superficie agraria cultivable.

Los posibles perceptores de la subvención son las mancomunidades de ayuntamientos y que tengan una red de caminos públicos de más de mil kilómetros, que agrupen al menos 5 municipios y cuenten con una superficie superior a 25.000 has. “Con esta orden se da la posibilidad a las mancomunidades de dar un nuevo servicio al que ahora dan”, comenta Chillarón.

Además esta orden que

tiene un antecedente en una orden de los años 90 de adquisición de maquinaria introduce la novedad de que se pueden realizar convenios entre la Diputación y la Consejería de Agricultura y Medio Ambiente, para llevar a cabo conjuntamente la realización de obras en materia de mejora y conservación de caminos, que sustituyan a nivel provincial a las actuaciones contempladas en este régimen de ayudas.

“Es una novedad ya que hay grupos de población que no tienen mancomunidad, y con los convenios se les ofrece la posibilidad de arreglar los caminos”, manifiesta el director general de Desarrollo Rural.

En el caso de los convenios la financiación será a partes iguales (50%) entre la Consejería de Agricultura y Medio Ambiente y la Diputación Provincial.

Las actuaciones que tienen preferencia son en pri-

✓ **OBJETIVO:** Mejora y conservación de caminos rurales para contribuir al incremento de la competitividad del sector agrario.

✓ **BENEFICIARIOS:** Mancomunidades y Diputaciones a través de convenios con la Consejería de Agricultura.

✓ **INVERSIÓN MÁXIMA FINANCIABLE:** Dependiendo del equipo desde los 25 millones hasta los 60 millones de pesetas.

✓ **PLAZO PARA SOLICITAR AYUDAS:** Hasta el 31 de mayo.

mer lugar las que afectan a una mayor longitud, superficie cultivada, número de agricultores, términos municipales y población censada; en segundo lugar las que dispongan de más municipios con ordenanzas reguladoras del uso y conservación de los caminos rurales de dominio público; las actuaciones de adquisición de equipos completos y éstas sobre las de equipos auxiliares.

REDACCIÓN
C-LM

La Federación Española del Vino (FEV) augura dificultades para el sector, si éste y las Administraciones no son capaces de reaccionar ágilmente a las demandas de los consumidores, ya que de lo contrario serán otros países, los nuevos productores, los que copen los mercados tradicionales de España.

A juicio del secretario general adjunto de la FEV, Rafael del Rey, han sido, sobre todo, las tra-

La FEV augura dificultades en el sector del vino si no se reacciona pronto

Esta federación considera que han sido sobre todo las trabas administrativas las que han entorpecido el crecimiento

bas administrativas -entre ellas la prohibición de nuevas plantaciones y problemas políticos- las que han entorpecido el crecimiento del sector vinícola entre 1996-1999.

Este periodo de gran expansión mundial en el consumo del vino no ha

sido aprovechado por los exportadores tradicionales (Francia, Italia, España, Alemania y Portugal), que aumentaron una media del 22% sus exportaciones, y los nuevos productores (Estados Unidos, Chile, Australia, Sudafrica y Argentina), que

crecieron a un ritmo del 121%.

El crecimiento de la demanda influyó de forma decisiva en el viñedo pero, mientras los nuevos países incrementaron un 13% su superficie, los productores tradicionales la redujeron en un siete

por ciento. En este último aspecto juega un papel importante la política restrictiva comunitaria, recogida en la Organización Común de Mercado (OCM) del vino, con prohibición de nuevas plantaciones de viñedo.

En Castilla-La Mancha

las dificultades por las que está pasando el sector del vino ya se están dejando notar, sobre todo en los precios del vino que en las últimas semanas han caído significativamente. Así en la lonja de Ciudad Real, en la Mesa del Vino, en la última sesión hasta el 17 de abril el vino que más descendió en una semana ha sido el tinto monovarietal (cencibel) que ha caído en un 175 pesetas; seguido del tito monovarietal (cabernet, merlot, sirah) en 100 pesetas.

ALICIA SÁNCHEZ
C-LM

La cuantía aprobada por la Consejería de Agricultura estará en torno a los 100 millones

Las ayudas al cultivo del melón impulsan la planta de invernadero

Uno de los objetivos es aumentar la calidad de este producto agrícola y potenciar el cooperativismo entre los agricultores

La Consejería de Agricultura y Medio Ambiente ha renovado recientemente la ayuda al melón, como línea de cultivo social. Este tipo de ayuda va encaminada a fomentar el cooperativismo, según informaba el presidente de la Unión de Cooperativas Agrarias de Castilla, Alejandro Cañas, ya que parte de éstas son excluyentes, sólo para cooperativas.

Las recientes ayudas se cimentarán en dos líneas principalmente, cuya cuantía no superará los 100 millones de pesetas. A través de una de ellas se pagará un tanto por ciento del dinero para la contratación de un seguro contra la climatología adversa y posibles enfermedades de la planta.

El segundo pilar de estas ayudas se orienta a fomentar la producción en invernadero. Esta línea tiene como objetivo producir melones bajo un sello de calidad, exigiéndose un control del mismo que irá desde la certificación de las semillas, hasta el control del riego, y todos los procesos necesarios para la producción de este cultivo complementario, implantado con especial importancia en Ciudad Real.

El pasado ejercicio, según datos consolidados y facilitados por la Consejería de Agricultura y Medio Ambiente, Castilla-La Mancha produjo 321,15 mil toneladas de melón, lo que la situó en el primer puesto produc-

PRODUCCIÓN DE MELÓN AÑO 2000		
	PRODUCCI. (Miles de Tm.)	SUPERFI. (Has.)
ALBACETE	7,8	740
CIUDAD REAL	286,40	10.000
CUENCA	5,5	500
GUADALAJARA	2,25	150
TOLEDO	32,50	2.500
C-LM	321,15	12.650

Fuente: Consejería de Agricultura y Medio Ambiente

tor a nivel nacional, comercializando el 31,6% de la producción total de este producto.

En cantidad, Castilla-

“ ”
Sólo un 20% de la producción de la región se encuentra agrupada en cooperativas

La Mancha respecto a este cultivo, ya ha dado la talla pero los productores

lo que están buscando es aumentar la calidad y, sobre todo, según explicaba Alejandro Cañas, unirse en cooperativas para obtener mejores beneficios con un producto que, la pasada campaña cotizó a tan sólo 45 pesetas en origen.

Las cooperativas de melón existentes en Castilla-La Mancha son hasta el momento cinco, que representan al 20% de la producción.

Estas empresas son, según la Unión Agraria de Cooperativas de Castilla-La Mancha, la Coope-



Ciudad Real fue la primera provincia productora de melón en 2000 con 286.000 tm.

rativa de Santiago Apóstol, Nuestra Señora de Peñarroya, Guadialba, Los Llanos y San Lorenzo.

Respecto a las previsiones de campaña, "aún es pronto para hacer cualquier pronóstico ya que hasta mayo no conoceremos datos, no obstante, creo que nos moveremos por las mismas cifras que el pasado año", afirmaba Cañas.

La pasada campaña, la principal provincia productora fue Ciudad Real, que alcanzó las 286 mil toneladas, seguida a bas-

tante distancia de Toledo con 32,5 mil toneladas.

La producción total nacional el pasado ejercicio fue de 996,9 mil

“ ”
En 2000 Castilla-La Mancha fue la primera productora de melón, con 321.000 tm.

toneladas, lo que supuso un 15%, aproximadamente, menos que en el ejer-

cicio anterior. Esta disminución también se acusó en Castilla-La Mancha, en un porcentaje ligeramente superior. (se pasó de 437.000 toneladas a 321.000 toneladas).

Por autonomías, tras Castilla-La Mancha, que fue en 2000 la primera productora, se encuentra Andalucía, que obtuvo una producción de melón de 301.000 toneladas, seguida de Murcia, con 209.000 Tm., Extremadura, con 79,5 mil toneladas, Valencia con 36,6 toneladas y Madrid con 14,4 toneladas.

NOTICIAS DE ACTUALIDAD

Gran Selección

225 marcas compitieron en las catas del Premio Gran Selección

Un total de 225 marcas compitieron en Tomelloso (Ciudad Real), en la sede del Instituto de la Vid y del Vino de Castilla-La Mancha, para optar a los premios "Gran Selección de Alimentos". El vino es todos los años el producto que concentra un mayor número de participantes en la "Gran Selección de Alimentos", pero este año, un total de 225 marcas presentadas a esta modalidad en sus diversas categorías, se han batido todos los récords de participación desde el nacimiento de estos premios en el año 1990.

Medio Rural

UPA trabaja por acercar la administración al medio rural

La Unión de pequeños Agricultores y Ganaderos ha enviado una carta al consejero de Agricultura, Alejandro Alonso, en la que se le solicita estudiar conjuntamente el modo de acercar los servicios de dicha consejería al medio rural de esta región. La UPA está preparando un documento que pretende concretar medios para acercar los diferentes servicios de la Administración al medio rural, en la línea de lo dispuesto tanto por la Carta de Derechos de los Ciudadanos de Castilla-La Mancha, como por el punto 9 de las Conclusiones del Informe Parish de la Comisión de Juventud del Parlamento de la U.E.

Desarrollo Local

Amfar celebró una jornada de desarrollo local en Ciudad Real

La Asociación de Mujeres y Familias del Ámbito Rural (Amfar) continúa con el programa de actividades para promocionar la relevancia de este colectivo, entre las que se enmarca la celebración de unas jornadas teórico-prácticas sobre desarrollo local para dirigentes de la asociación en la provincia de Ciudad Real. La presidenta de la Asociación, Lola Merino, ha expresado que el fin fundamental es que los 21 responsables de Amfar que acudieron a las jornadas tengan un conocimiento detallado de los diferentes programas de acción local que se están llevando a cabo, como el Leader y Proder.

En Castilla-La Mancha se contabilizaban 4.280 ejemplares de esta especie

La cabaña equina de Pura Raza aumentó un 11% en 2000

F. J. LLANA NIETO
C-LM

El número de ganaderías registradas al finalizar el pasado año ascendía a 263, frente a las 240 de 1999

En los últimos años, la cría de caballos de Pura Raza Española ha dejado de ser algo novedoso en Castilla-La Mancha y, aunque su peso todavía es pequeño dentro del sector ganadero, se ha convertido en una alternativa muy válida a la ganadería tradicional por la actividad económica que genera, bien directamente o a través de la inducción de mano de obra en sectores como el herraje, guarnicionería, veterinaria, carruajes, doma, etc.

Así, en la comunidad castellano-manchega había registrado a finales del pasado año 263 ganaderías dedicadas a la cría caballar, lo

que supone un incremento de casi un 16% respecto al año anterior. Por su parte, el número de animales ascendía a 4.280, alrededor de un 11% más, "lo que pone de manifiesto el auge de este sector en una Comunidad donde la actividad agraria se beneficia de una gran extensión y una diversidad climática, y en

la que nuestros caballos van a participar de forma más pujante", afirma el secretario ejecutivo de la Asociación de Criadores de Caballos de Pura Raza Española en Castilla-La Mancha (Asocaman), Ignacio Molina.

De forma orientativa, una explotación equina suele tener una media de quince animales, con un macho, seis o siete hembras, 4 ó 5 potros de tres y dos años, y la camada del año.

Asocaman ha jugado un papel decisivo en el impulso de esta actividad ganadera, desde que se constituyó en el año 1992 con el objetivo de mantener

inalterable el patrimonio genético del P.R.E. y definir sus aptitudes naturales, así como establecer los objetivos de control y selección.

En este sentido, la Asociación ha buscado potenciar este tipo de caballo en la Comunidad Autónoma y ha aumentado los lazos de comunicación con las asociaciones



Castilla-La Mancha es la tercera región por número de caballos de Pura Raza Española.

de criadores de caballos de otros países y también la venta de animales a los mercados exteriores, como por ejemplo Costa Rica, Estados Unidos, México, Venezuela y toda Europa.

Ignacio Molina destaca la importante salida de caballos hacia el resto de España y los países anteriormente citados antes de que desatara la crisis por la fiebre aftosa y el Gobierno decidiera emprender acciones cautelares para prevenir la aparición de esta enfermedad en España. Uno de los más afectados en

Castilla-La Mancha ha sido el Mercado Nacional de Ganado de Talavera de la Reina, en Toledo, que se ha visto obligado a suspender varias de las sesiones que celebra cada quince días en las que se negocia con equinos, fundamentalmente para carne. El gerente de este mercado, Felipe Granados, señala que la mayor parte de los animales que se subastan en estas jornadas se comercializan posteriormente en la zona norte de España, donde el consumo de esta clase de carne es muy apreciada.

Además de éste, el Mercado de Talavera celebra anualmente un Concurso Morfológico en el que participan caballos de Pura Raza Española y que se suma a los campeonatos nacionales y regionales que tienen lugar en Sevilla, Barcelona, Zafra, Salamanca, Jerez de la Frontera, Valencia y Albacete, en los que este animal tiene su mejor escaparate.

Actualmente Castilla-La Mancha es la tercera región con mayor número de caballos de Pura Raza Española.

Un sector que genera muchas actividades

La cría caballar en España está dirigida por el estamento militar, más concretamente por la Jefatura de Cría Caballar, y dentro de ésta, por la Comisión del Registro Matrícula. Asimismo, dependen del mismo las yeguas militares, los depósitos de sementales, las delegaciones y subdelegaciones repartidas por toda España y el laboratorio de grupos sanguíneos. La importancia del caballo de Pura Raza Española radica en la gran cantidad de actividades que genera a su alrededor. Como ejemplo, es necesaria la presencia de un herrador con una periodicidad inalterable de entre 8 y 10 semanas, junto a un guarnicionero y talabartero, estos últimos encargados de crear los útiles que hacen posible el manejo correcto de los animales. Pero, sin lugar a dudas, es la doma la principal actividad en torno a la cual gira la cría de caballos de este tipo, y que ha provocado la aparición de muchos picaderos para adiestrar a los caballos a partir de los tres años. Por último, destacar también el turismo rural y la creación de las primeras peñas del caballo, y que ya agrupan a más de un millar de socios que, a lo largo del año, organizan muchos acontecimientos.

DAVID GARCÍA
Albacete

La Feria Agrícola y Ganadera Expovicaman 2001 tendrá que celebrarse este año sin la presencia del ganado pro la prohibición de realizar concentraciones de animales rumiantes, porcinos y equinos, así como el movimiento de animales vivos, semen, óvulos o embriones de las especies bovina y caprina.

Esta orden, publicada el 2 de marzo en el Boletín Oficial del Estado por orden del Ministerio

Expovicaman se celebra este año sin la presencia de ganado

El Instituto Ferial de Albacete recurrirá a las nuevas tecnologías para asegurar la participación del ganado ovino

de Agricultura, Pesca y Alimentación, impide que la Feria Agrícola más importante de Castilla-La Mancha, junto al Mercado Nacional de Ganado de Talavera de la Reina (Toledo), se celebre este año con la presencia real de animales. Para ello, el Instituto Fe-

rial de Albacete (IFAB) recurrirá a las nuevas tecnologías para asegurar la participación del ganado ovino.

Además se valdrán de exposiciones fotográficas y pantallas de vídeo que retransmitirán las fases previas de los concursos y proyectarán los

trabajos. El portavoz del IFAB, Ramón Sotos, precisó que por la imposibilidad de desplazar animales hasta las ferias, Expovicaman ha diseñado un instrumento a través del cual se podrán celebrar cinco de los ocho concursos que tradicionalmente se venían

celebrando. Se trata del concurso de rendimiento lechero, mejora de la producción lechera, calidad de la leche, premio especial a la raza y valoración genética con sementales.

Además, agregó Sotos, la nave del sector ovino dispondrá de más

de mil metros cuadrados de superficie en donde junto a Agrama estarán los Consejos Reguladores del Queso y del Cordero Manchego, la Asociación de Ganaderos Ancla y la Asociación Raza Blanca Celtibérica.

"Aunque en Albacete y en Castilla-La Mancha no se han detectado enfermedades animales como la de las vacas locas o la fiebre aftosa, es necesario continuar tomando medidas preventivas que impidan el paso de nuestras fronteras, dijo el portavoz del IFAB.

El Impuesto del Valor añadido del último trimestre del presente año se deberá presentar ya en la moneda única

Las declaraciones tributarias deberán ser en euros en 2002

REDACCION
Toledo

Una vez que culmine el periodo transitorio de ambas monedas, todas las declaraciones tributarias se deben presentar en euros.

En este sentido, hay que tener muy en cuenta que va a producirse una especial problemática en el año del cambio, ante la posibilidad de coexistir declaraciones en pesetas y en euros.

En el caso de las declaraciones del Impuesto del Valor Añadido, los modelos de declaración referidos a tributaciones mensuales o trimestrales

se podrán hacer en pesetas hasta los once primeros meses, en el caso de las mensuales y hasta los tres primeros trimestres en el de las trimestrales.

Las que se realizan en el primer mes de enero y referidas a diciembre de 2001 y cuarto trimestre del mismo año, se deben presentar obligatoriamente en euros.

Los resúmenes anuales, correspondientes a los modelos 390 y 392, se

Las referidas al ejercicio 2001 puede presentar algún problema de descuadre por cuestiones como el doble redondeo

presentarán ya en euros. En el caso del Impuesto de la Renta de las Personas Físicas y del de Sociedades, los pagos fraccionados del presente año se pueden hacer en pesetas y la declaración anual, que se presentará en el año 2002 se realizará en euros.

“ ”

Los pagos fraccionados del IRPF y Sociedades de este año pueden ser en pesetas

La Ley 46/1998 asegura en su artículo 23 que “todos los nuevos instrumentos jurídicos que expresen importes monetarios emplearán la unidad

cuenta euro”. En el artículo 4 se especifica que a partir de 1 de enero del próximo año la peseta no gozará de la protección del sistema monetario.

Las declaraciones del ejercicio 2001 a presentar en 2002 pueden presentar algunos problemas de descuadre, por el doble redondeo que se va a producir, así como la suma de contravalores que no es lo mismo que el contra-

Impuesto	Adaptados	En 2001	Sin adaptar
Sociedades.	200,201, 202, 220, 222		
IVA	300, 320, 330, 332, 349, 390, 392, 341	308, 309, 310, 370	311, 371
IRPF		130,131	D-100, D-101, 104, 105
No residentes	210 a 216, 296		
Retenciones	117, 123, 124,126, 128	110, 111, 115	
Informativas	193,194, 196, 188, 187, 180, 198, 347		181,182,190,192, 345, 346
IEDMT		565, 567, 568	
Suces. y Dona.			650,651, 652
ITP y AJD		600,610,620,630	

valor de la suma, y la prohibición de tipos de conversión inverso.

La dificultad para el contribuyente se va a producir por la conversión de datos al haber utilizado una contabilidad en pesetas.

Cuando acabe el periodo de transición, hay una serie de modelos de declaración que ya estarán adaptados, pero que deberán ser objeto nueva-

mente de una adaptación. Paulatinamente se va a ir eliminando el logotipo del euro.

Aquellos modelos que no estén adaptados durante el periodo transitorio deberán contar con una aprobación genérica con publicación en el Boletín Oficial Español.

Una vez que acabe el periodo transitorio se pueden producir problemas desde el punto de

vista de gestión por declaraciones complementarias extemporáneas, así como en compensaciones, por partidas trasladadas a ejercicios posteriores y en liquidación provisionales.

Para solucionar que se puedan dar en declaraciones complementarias y sustitutivas de IRPF, Sociedades, Patrimonio y Sucesiones, se deberá presentar una declaración con datos históricos en

Breves apuntes a sobre las tributaciones

Desde el año 1999 se encuentran ya adaptados el Impuesto sobre Sociedades, el Impuesto sobre el Valor Añadido, las Declaraciones Aduaneras y las Declaraciones Informativas.

Los hechos imponibles anteriores a 1999, no están adaptados al euro.

En el periodo transitorio los libros contables y registros fiscales pueden ir en la moneda que el interesado decida. La facturación debe contener la unidad en cuenta, peseta o euro. El pago de impuestos durante el periodo transitorio podrá ser en la moneda que se quiera elegir, al aplicarse el principio de “no obligación, no prohibición”.

A partir de enero próximo, todo deberá ir en euros

pesetas, acompañado de un documento de ingreso o devolución (instrumento jurídico) en euros en el que figurarán el importe exigible en euros y su contravalor en pesetas.

Información extraída de la ponencia de José Antonio San Román, jefe de la Dependencia Regional de Gestión Tributaria, en las jornadas sobre el euro realizadas por la Cámara de Comercio de Toledo

REDACCION
C-LM

Las empresas pueden ampliar o reducir capital social para adaptarse

El objetivo es el de poder redondear al céntimo más próximo el valor nominal que se tenga que redenominar

Si al proceder a la redenominación del capital social de una sociedad el valor nominal de la acción o participación social tuviese más de dos decimales, las sociedades podrán aumentar o reducir su capital social con el único objeto de poder redondear al céntimo más próximo el valor nominal redenominado, según se recoge en la Ley sobre Introducción del euro, en su artículo 28.

La ampliación de capi-

tal se hará con cargo a una cuenta de reservas disponibles.

La reducción se realizará constituyendo una reserva indisponible, para lo cual se crea la cuenta 119 “Diferencias por ajuste del capital a euros”. En esta operación de

reducción de capital para ajustar al céntimo más próximo no se deberá en ningún caso tener un importe de capital social por debajo de lo legalmente establecido.

Ambas operaciones de ajuste tendrán que elevarse a escritura pública

e inscribirse en el Registro Mercantil.

Las operaciones de ajuste no devengarán ningún tributo ni derechos notariales ni registrales.

Estos beneficios fiscales y arancelarios sólo serán aplicables a: las socie-

dades constituidas antes del 1 de enero de 1999; y a las sociedades que realicen la redenominación y ajuste del valor nominal de las acciones o participaciones sociales entre el 1.1.1999 y el 31.12.2001.

También se podría

aplicar estos beneficios fiscales y arancelarios en aquellos casos en los que la redenominación y operación de ajuste se haga previamente a cualquier ampliación o reducción de capital en el periodo antes señalado.

Si no se dispone de reservas se puede llegar a un acuerdo de la Junta General de Accionistas por unanimidad de todos los socios para que el aumento de capital se lleve a cabo mediante aportaciones de socios que así lo quieran realizar.



José Manuel Tejerina
P&A Consultores

Acuerdo Hispano-marroquí

Se ha puesto en marcha el Acuerdo Hispano-Marroquí, firmado en septiembre de 2000, por el que se aprobó un Programa de Conversión de Deuda en inversiones por un importe de 40 millones de dólares, habiéndose abierto el plazo de presentación de proyectos. Este programa intenta promover las inversiones españolas en Marruecos y así contribuir al desarrollo económico y social de este Reino.

Los pasos a seguir y los requisitos exigidos, son los siguientes:

1. Requisitos de elegibilidad: En cuanto a los inversores: personas físicas y jurídicas españolas, y residentes marroquíes en España;

En cuanto a las inversiones elegibles: inversiones de capital en cualquier sector de actividad económica, ya sea para financiar un proyecto nuevo, ampliar otro existente o participar en empresas marroquíes.

2. Presentación de los Proyectos:

Los proyectos de empresas españolas se presentarán ante el Ministerio de Finanzas en Marruecos, con copia a la Oficina Comercial de la Embajada de España en este país. Deberá especificarse: objeto del proyecto; sector económico de la inversión; localización geográfica de la inversión; nombre, nacionalidad y participación de los accionistas; estudio de viabilidad detallado; cuentas de explotación y balances provisionales; esquema de financiación considerado; importe nominal en pesetas que el inversor desea comprar; número de empleos que se crearían; compras a realizar en el mercado local; y cifra de negocio a la exportación; Los proyectos presentados serán instruidos por los organismos competentes

marroquíes, atendiendo al interés de los mismos para la economía del país.

3. Notificación de la respuesta del Ministerio de Finanzas Marroquí al inversor:

En un plazo aproximado de un mes, a partir de la fecha de presentación del proyecto, el Ministerio notificará por escrito al inversor su decisión, la cual puede ser: rechazo, por no ajustarse a los criterios de elegibilidad; o solicitud de informaciones complementarias, caso en el que el mencionado plazo de un mes empezará a contar desde el momento en que éstas se entregaran; o autorización, especificando el importe de la deuda a convertir y las condiciones que serán pactadas con el inversor.

4. Compra de deuda al Estado Español:

Una vez el inversor haya recibido el consentimiento por escrito por parte de las autoridades marroquíes competentes, deberá presentar una solicitud de compra ante el Ministerio de Economía Español (Dirección General de Financiación Internacional).

La operación de compra se desarrollará del modo siguiente:

1) Se establece un plazo de 120 días, a contar desde la notificación de aceptación, para proceder a la oferta de compra. Transcurrido este plazo, toda operación de conversión de deuda que no haya sido concretada será anulada; 2) Se exigirán garantías suficientes que aseguren la operación.

3) El importe de la deuda es de 40 millones de dólares y la adjudicación de las ventas se hará mediante subasta pública. Al final de cada mes se realizará la apertura de los pliegos de condiciones por fracciones de 1.250 millones de pesetas, cantidad que po-

drá ser revisada al alza si las autoridades españolas lo consideran conveniente.

4) Las ofertas deberán incluir:

-el valor facial del importe en pesetas de la deuda deseada.

-precio de oferta superior o igual al 50% del valor facial.

-compromiso cerrado del licitador de pagar el importe de la deuda que le será acordada.

-el acuerdo otorgado por las autoridades marroquíes.

5) En un plazo de 40 días, las propuestas de inversión que hubieran sido aprobadas por el Ministerio de Economía español, deberán reglamentarse en pesetas.

5. Conversión de la deuda:

Una vez aprobada la propuesta de inversión por la parte española, comenzarán los trámites (aproximadamente, 15 días) con el Instituto de Crédito Oficial (ICO), que enviará la documentación al Tesoro Marroquí. Este, posteriormente, ingresará el contravalor correspondiente en Dirhams del valor nominal del préstamo expresado en pesetas/dólar, multiplicado por la tasa de cambio fijada en el acuerdo, en una cuenta bancaria en dirhams en Marruecos, que será designada por el inversor.

La tasa de cambio fijada es la tasa de cambio "compra" cotizada por el Bank Al Maghrib, a fecha de día de pago de los créditos españoles en Marruecos para la inversión.

6. Servicios de P&A: Atendiendo a que P&A cuenta con oficina propia en Casablanca, hemos creado un equipo de trabajo, al objeto proporcionar a nuestros clientes la representación ante el Ministerio de Finanzas de Marruecos.

Marcelino Alonso, Licenciado en Derecho
Tavera Brokers Correduría de Seguros

El infarto de miocardio ¿Es accidente o no?

El día 14 de octubre de 1991, Don Pedro X X veterinario de profesión, sufrió un infarto agudo de miocardio cuando se dirigía a su trabajo, que fue calificado como accidente de trabajo y declarándole afecto de la invalidez permanente absoluta para todo trabajo; el actor había padecido 10 años antes una angina de pecho; el actor había concertado con la compañía P.S.N. el 23 de noviembre de 1990 un seguro de accidentes individuales que con las revalorizaciones llegaba en ese momento a 8.100.000 pts que la compañía se negó a pagar aduciendo que el infarto no es un accidente, contra esa decisión se siguió juicio fallado en primera instancia por la Audiencia Provincial de Albacete y posteriormente por la Sala 1TM del Tribunal Supremo el día 20/ 6/ 2000.

Por el evidente interés que representa para todos los asegurados, voy a analizar algunos de los aspectos más interesantes de esta sentencia y otra mas reciente de 7/ 2/2001, que vienen a aportar luz sobre una muy debatida cuestión. Hay que establecer una cuestión previa; que el hecho que un supuesto sea calificado por la jurisdicción laboral como indemnizable, no obsta que lo sea en el orden civil, salvo que el contrato sea consecuencia de una obligación estipulada en Convenio Colectivo.

El art. 100 de la Ley de Contrato de Seguro, define el accidente al considerar como tal "toda lesión corporal que se derive de causa violenta, súbita, externa y ajena a la intencionalidad del asegurado y que produzca invalidez temporal, permanente o muerte". Es-

te texto puede ser modificado por las condiciones de la póliza. Queda pues por dilucidar si en cualquier infarto concurren estos requisitos o es preciso alguna circunstancia adicional para ello. La sentencia de

“ ”

“La sentencia de 14/6/94 así lo declara al aceptar como origen de un infarto el exceso de trabajo...”

14/6/1994, así lo declara al aceptar como origen de un infarto el "exceso de trabajo" que determinó una presión y stress. La de 23/10/1997 era de la misma opinión al considerar que un infarto ocurrido en la práctica del tenis se debía considerar dentro de los requisitos del art. 100 L.C.S.

Los infartos pueden ser congénitos o sobrevenidos, presentándose de forma súbita e inesperada. En algunos casos, puede haber cau-

“ ”

Si el asegurador no quiere cubrirlo, debe excluirlo expresamente y el asegurado, aceptarlo

sas externas (estrés emocional o ambiental, exceso de trabajo, angustias, preocupaciones, responsabilidades excesivas, estados de ansiedad, cambio de ritmo de vida y otras) que aumenten la tensión arterial que coadyuven a su desencadenamiento. En el caso que nos ocupa el Tribunal

Supremo declaró que inexistía esa dinámica externa y violenta, que reafirma más lógico atribuirle a una proyección congénita; la tesis contraria equivaldría a calificar de accidente corporal cualquier enfermedad o deterioro permanente en la salud del asegurado. Que era irrelevante la declaración de accidente "in itinere".

Sin embargo la Sentencia de 7/2/2001, tiene una opinión contraria y sienta el criterio de cobertura del infarto de miocardio por todos los seguros de accidentes. Esta decisión, viene a contribuir a un proceso de claridad y transparencia en el sector asegurador, de modo que las condiciones generales y particulares de las pólizas no sean un galimatías sujeto a múltiples interpretaciones.

Si algún asegurador no quiere cubrirlo, debe excluirlo expresamente y el asegurado debe aceptarlo por escrito, ya que constituiría una cláusula limitativa de sus derechos. Si se cubre directamente el infarto la prima recogerá ese incremento de riesgo, sin necesidad que el perjudicado o sus familiares se vean obligados a probar en un largo y costoso proceso para todos si un caso concreto fue o no accidente. Cada asegurado debe repasar las condiciones de sus pólizas y en caso de duda preguntar por escrito al asegurador, si su respuesta no le convence debe buscar otro producto que se adapte a sus conveniencias, en este proceso de selección de coberturas, la ayuda de un profesional independiente y cualificado puede resultar valiosa. Los amigos y los compromisos a largo plazo no son la vía adecuada.



El valor económico en el mercado de todos ellos superó los 150 millones de pesetas

La Guardia Civil se incautó de más de 40.000 productos informáticos ilegales

REDACCION / F. J. LLANA
C-LM

La Guardia Civil ha presentado el balance de actuaciones del servicio fiscal correspondiente al pasado año, en el que las operaciones relacionadas con el narcotráfico han concentrado la mayor parte de las acciones llevadas a cabo en Castilla-La Mancha. Así, en la Comunidad se incautaron más de 1.100 kilos de los principales estupefacientes, con un mayor protagonismo del hachís que, debido también a su inferior valor en el mercado negro, registró más dosis que el resto.

De los 1.070,4 kilos de esta clase de cánnabicos, 575,9 kilos se detectaron en la provincia de Toledo; 488 kilos en Ciudad Real; poco más de tres kilos en Albacete; mientras que en Cuenca, apenas se decomisaron 1,2 kilos y en Guadalajara, dos.

Las actuaciones de la Guardia Civil permitieron detectar un importante número de delitos relacionados con la propiedad intelectual e industrial e incautarse de material con un valor en el mercado superior a 211 millones de pesetas, só-

Este Cuerpo de Seguridad intervino en 2000 material contra la propiedad industrial e intelectual por valor superior a 211 millones de pesetas

lamente en la comunidad castellano-manchega. En el primer grupo se incluyen los efectos ilegales relacionados con sonido, imagen, informáticos, publicaciones e imagen, y que son los delitos de este tipo más habituales que se cometen en la actualidad.

Destaca la importante piratería informática detectada (40.000 unidades) y, especialmente en la provincia de Albacete, donde se intervinieron 35.288 efectos ilegales, con una valoración económica de 141 millones de pesetas. En total se realizaron dos intervenciones, que dieron lugar a la detención de dos personas por parte de este Cuerpo de Seguridad del Estado.

El mayor número de actuaciones se registró en la provincia de Toledo - con trece y 19 detenidos-, aunque el importe económico de los 5.880 efectos decomisados apenas superaba los 24 millones de pesetas.

En Cuenca, el valor del material incautado alcanzaba los seis millones y medio



La Guardia Civil desarrolla una importante labor de lucha contra el contrabando.

de pesetas, cuatro millones de pesetas más que el requisado en la provincia de Ciudad Real, mientras que en Guadalajara las 278 copias ilegales relacionadas con el sonido tenían una valoración de 834.000 pesetas.

El Servicio Especial de la Guardia Civil realizó en Castilla-La Mancha durante el pasado año un total de nueve intervenciones relacionadas con la comisión de delitos contra la propiedad

industrial, incautándose 71.039 productos falsificados por un montante global de 36 millones de pesetas. Ciudad Real y Albacete, con 16,8 y 12,8 millones de pesetas, respectivamente, fueron las provincias de la región donde el valor del material intervenido y descubierto alcanzó un mayor valor.

Por último, entre las misiones que tiene encomendadas este Cuerpo del Estado, destaca la lucha contra

el contrabando de tabaco. En este capítulo, se incautaron más de 6.956 cajetillas, con un valor en el mercado cercano a los nueve millones de pesetas. El mayor número de cajetillas intervenidas se registró en la provincia de Guadalajara, concretamente 4.186. Después le siguen Toledo, con 1.483; Ciudad Real, con 906; y Albacete y Cuenca, con 248 y 133 cajetillas, respectivamente.

OPINION

F. J. LLANA NIETO

Cuidado con la idea de que lo ilegal es bueno



En los tiempos que corren se ha hecho cada vez más habitual la figura del vendedor ilegal que ofrece en la calle tabaco

de contrabando a un precio muy inferior al de los establecimientos autorizados o también el que comercializa prendas de vestir falsificadas, discos compactos, cintas de video o cualquier otro producto fraudulento. Desgraciadamente se ha instalado en nuestra cultura la idea de que no hacen daño a nadie y que incluso nos están haciendo un favor al ofrecernos algo mucho más asequible que el original en el mercado. Sin embargo, deberíamos concienciarlos de que no es oro todo lo que reluce y que estas personas ni están pagando impuestos de los que nos beneficiamos indirectamente a través de los Presupuestos Generales del Estado ni, lo que es más importante, están contribuyendo a la generación de riqueza en el país. Sin embargo, las consecuencias negativas directas de su actividad sí son tangibles, ya que se destruyen numerosos puestos de trabajo y se echan por tierra muchos negocios cuyo sostenimiento ha costado muchos años.

El Plan de Empleo Especial del Inem beneficiará a 3.600 personas

REDACCION
C-LM

El Ministerio de Trabajo, a través del Instituto Nacional de Empleo (Inem), ha asignado 1.639 millones de pesetas a Castilla-La Mancha para el desarrollo del Plan de Empleo Especial del Inem, en colaboración con las Corporaciones Locales-2001. El reparto de fondos, que se conceden cada año, se

aprobará próximamente por las Comisiones de Planificación e Inversiones, presididas por los Subdelegados de cada provincia.

La preasignación de fondos se realiza conforme al número de parados inscritos en las oficinas del Inem de cada uno de los municipios beneficiados y contempla que al menos, cada uno de ellos,

pueda contratar a dos personas.

El Plan de Empleo Inem-Corporaciones locales subvenciona este año la contratación, durante tres meses, de 3.600 personas inscritas en las oficinas del Inem. El Ministerio asume el 100% de los costes laborales, por lo que los Ayuntamientos no deben aportar cantidad alguna y se

incluye la cotización a la Seguridad Social.

En Castilla-La Mancha, la provincia de Ciudad Real es la que recibirá una mayor cuantía de estos fondos, concretamente 520 millones de pesetas, mientras que las que menos percibirán son Cuenca y Guadalajara, con 111 y 110 millones de pesetas, respectivamente.

PREASIGNACIÓN POR PROVINCIAS

PROVINCIA	IMPORTE	TRABAJADORES
ALBACETE	452.084.600	1.000
CIUDAD REAL	520.000.000	1.100
CUENCA	110.812.900	250
GUADALAJARA	111.056.000	250
TOLEDO	444.270.200	1.000
C-LM	1.638.223.700	3.600

(*) Datos en pesetas

Fuente: Ministerio de Trabajo

REDACCION

C-LM

Cuando la grúa se lleva el coche ¿quién no ha pensado en que alguien se "enriquece", por el despiste de un conductor o por las prisas...? Pero nada más alejado de la realidad. La recaudación en los ayuntamientos de las principales ciudades de la región superan en pocos casos los 10 millones de pesetas, prácticamente la misma cantidad que cobran las empresas por la retirada de los vehículos.

Al tratarse de tasas municipales, no cuesta lo mismo la retirada de grúa en todas ciudades y curiosamente Guadalajara, a bastante distancia de la siguiente, es la ciudad de España que más barato tiene el precio de la retirada de vehículos por la grúa. Concretamente, sólo se paga en esta ciudad 3.356 pesetas, más la tasa por el depósito de vehículos. La segunda ciudad más barata es Castellón y en tercer lugar Teruel (ver cuadro adjunto). Por el contrario, la ciudad más cara por este servicio es Barcelona, con 16.000 pesetas, más las horas de estancia del coche en el depósito.

Por provincias castellano-manchegas, en Cuenca la tasa por retirada de vehículo según la última ordenanza fiscal aprobada es de 7.940 pesetas. En caso de que cuando llegue el propietario, el coche se encuentre ya parcialmente izado en la grúa, la tarifa a aplicar será el 50% de la tasa de retirada y si está iniciado el transporte el cien por cien.

Por cada 24 horas que pase el coche en el depósito municipal se deberá abonar 1.094 pesetas, según informó el concejal de Tráfico del Ayuntamiento conquense, José Luis Chamón.

Durante los diez primeros meses del año pasado, el Ayuntamiento de Cuenca recaudó por el servicio de la grúa unos 8.490.695 pesetas. En la actualidad existe una grúa con horario limitado de 10 a 13 horas y de 17 a 19:00 horas, y luego una segunda grúa para casos urgentes en que haya que quitar un coche de la cal-

¡Que viene la grúa!

Guadalajara es la ciudad más barata de España (3.279 pesetas) por el servicio de retirada de vehículos mal estacionados

LO QUE CUESTA LA RETIRADA DEL VEHÍCULO EN ESPAÑA

CIUDAD	IMPORTE	CIUDAD	IMPORTE
A Coruña	7.310 pts. vehículos hasta 1.110 kilos 8.640 pts. vehículos hasta 2.500 kilos	Lleida	10.770 pts.
Albacete	8.160 pts.	Madrid	14.000 pts.
Alicante	9.000 pts.	Málaga	11.700 pts.
Almería	8.990 pts.	Melilla	6.240 pts.
Ávila	6.675 pts. s.díurno 10.012 pts. s. nocturno 13.350 pts. festivos	Murcia	6.920 pts.
Badajoz	7.500 pts.	Ourense	9.500 pts.
Barcelona	16.250 pts.	Oviedo	7.690 pts.
Bilbao	10.380 pts.	Palencia	11.400 pts.
Burgos	7.000 pts.	Palma	9.725 pts.
Cáceres	10.000 pts.	Pamplona	9.100 pts.
Cádiz	10.000 pts.	Pontevedra	10.150 pts.
Castellón	4.500 pts. hasta 1.000 k. 5.250 pts. más de 1.000 k.	Salamanca	10.350 pts. vehículos hasta 1.000 k. 15.525 más de 1.000 k.
Ceuta	5.895 pts.	S. Sebastián	9.700 pts.
Ciudad Real	7.214 pts.	Tenerife	11.210 pts.
Córdoba	8.700 pts. hasta 1.200 k. 13.500 pts. más de 1.200 k.	Santander	7.275 pts.
Cuenca	7.940 pts.	Segovia	8.210 pts. hasta 1.500 k. 12.290 pts. más de 1.500 k.
Girona	9.945 pts.	Sevilla	10.000 pts.
Granada	11.140 pts.	Soria	6.500 pts.
Guadalajara	3.279 pts.	Tarragona	10.325 pts.
Huelva	8.037. hasta 1.400 k. 13.566 más de 1.400 k.	Teruel	5.000 pts. hasta 1.000 k. 8.000 pts. más de 1.000 k.
Huesca	7.000 pts. s. diurno 10.000 pts. s. nocturno y festivos	Toledo	7.800 pts.
Jaén	10.000 pts.	Valencia	9.280 pts. hasta 1.000 kilos 18.550 pts. más de 1.000 k.
Las Palmas	11.000 pts.	Valladolid	12.000 pts.
León	5.800 pts. diurno 8.700 pts. noc. y festivos	Vitoria	10.750 pts.
Logroño	6.025 pts.	Zamora	6.000 pts.
Lugo	11.200 pts.	Zaragoza	12.200 pts. hasta 1.000 kilos 17.250 pts. más de 1.000 k.

Fuente: Automovilistas Europeos Asociados

zada. Pero el Ayuntamiento está preparando un nuevo sistema en el que habrá una grúa con horario de 8 de la mañana a 10 de la noche y otra con horario ininterrumpido.

Para la adjudicación de este servicio se ha convocado un concurso, cuya apertura de plicas ya se ha realizado y, en palabras del concejal de Tráfico, en los meses de mayo o junio ya estará adjudicado por un periodo de cinco años.

En la provincia de Toledo, la concesión del servicio de grúa la tiene la

empresa Dornier, que es la que gestiona la ORA (Ordenanza Reguladora de Aparcamiento), aunque las tarifas las establece el Ayuntamiento de la capital imperial. La retirada del turismo del depósito tiene un coste de 7.800 pesetas, a las que hay que añadir 7.000 pesetas de sanción si no se realiza antes de diez días. Si la recogida del vehículo por parte del particular se lleva a cabo antes de diez días, la sanción se reduce a la mitad, es decir 3.500 pesetas. Además cada hora que el turismo se encuentre en el depósito tie-

ne un coste de 100 pesetas la hora.

En lo que respecta al servicio incompleto, es decir cuando se acuda a realizar el servicio e iniciados los trabajos necesarios para la carga y posterior traslado del vehículo y no se pueda consumir por la presencia del propietario, éste tiene un coste de 3.900 pesetas. En la ciudad de Toledo existen 3 grúas y según ha adelantado la Policía Local de Toledo es difícil precisar el número de servicios que se realizan, pues depende mucho de los días.

Por su parte, la ciudad

más grande de la provincia de Toledo, Talavera de la Reina, dispone de una grúa municipal desde este año pues en los años anteriores se trataba de un servicio que realizaba una empresa contratada por el Consistorio talaverano.

En el aspecto que se refiere a la retirada de vehículos de la vía pública, cuando es servicio completo, en el caso de los turismos es de 7.500 pesetas; en los ciclomotores 3.500 pesetas y en las motocicletas 5.500 pesetas. Si es servicio incompleto, los turismos tienen una tarifa de 3.300 pesetas; los ciclo-

Azuqueca y Tarancón no tienen servicio de grúa

El importante incremento del parque automovilístico, no sólo nacional sino también castellano-manchego, ha tenido como principal consecuencia el aumento de las infracciones por estacionamiento incorrecto, dada la falta de lugares habilitados para tal efecto. Ante esto, muchos municipios han intensificado la labor de la grúa, como un medio más de hacer que las arcas de los Ayuntamientos crecieran de forma considerable, aunque también hay algunas excepciones. Así, por ejemplo entre los grandes consistorios de Castilla-La Mancha, Azuqueca de Henares (Guadalajara) y Tarancón (Cuenca), carecen de servicio municipal de grúa. En el caso del primero, el Ayuntamiento no cuenta con una ordenanza específica sobre la grúa, encargándose de la retirada de los vehículos mal estacionados una empresa privada con la que tiene suscrito un convenio. Los gastos ocasionados por el traslado de estos corren a cargo de la autoridad municipal.

motores 2.200 pesetas y las motocicletas 3.300 pesetas.

En cuanto al depósito de vehículos, el precio por día es de 200 pesetas en ciclomotores y motocicletas y 800 pesetas para los turismos. Estas tasas son aplicables, una vez transcurridas las veinticuatro horas desde la recogida del vehículo y sin que su propietario se haya hecho cargo del mismo.

La ciudad de Guadala-

Conceptos a tener en cuenta

✓ **SERVICIO COMPLETO:** El que incluye la carga y traslado del vehículo al lugar del depósito.

✓ **SERVICIO INCOMPLETO:** Cuando se acude a realizar el servicio e iniciados los trabajos necesarios para la carga y posterior traslado del vehículo, no se pueda consumir por la presencia del propietario.

✓ **TASAS POR DEPÓSITO:** Suelen ser aplicables, una vez transcurridas las veinticuatro horas desde la recogida del vehículo y sin que su propietario se haya hecho cargo del mismo.

✓ La **TASA de grúa** se devengará cuando se inicie la prestación del servicio.



En la región se paga una media de 7.000 pesetas cuando la grúa se lleva el coche.

jara cuenta con el servicio de grúa más barato de las principales ciudades españolas. El servicio completo, según ha informado a este semanario la Policía Local de la capital, es de 3.279 pesetas por el servicio completo en los turismos y la mitad si es el incompleto. En las tarifas por retirada del depósito, la primera hora de estancia del vehículo es de 77 pesetas y el resto de horas de 51 pesetas. Asimismo hay establecida una tasa por día, estando fijada en el primer día en 622 pesetas.

Guadalajara tiene una sola grúa que funciona las 24 horas, y es un servicio que depende del ayuntamiento de la ciudad.

En la ciudad de Albacete desde hace poco más de un año el servicio de la grúa es de titularidad pública, disponiendo de tres vehículos para desempeñar esta actividad: dos pequeños y una plataforma.

Las tasas de arrastre del municipio albacetense oscilan entre las 3.805 pesetas para los ciclomotores mal estacionados hasta las 27.195 pesetas en el caso de los vehículos de más de 3.500 kilos. En el caso de los turismos, la tarifa establecida es de 8.160 pesetas, cantidad que se incrementa hasta las 13.600 pesetas para furgones o similares, mientras que la retirada de motocicletas que infringen alguna norma de estacionamiento se sanciona con 7.070 pesetas.

Todos los vehículos retirados son trasladados a un depósito municipal, donde se cobran distintas tasas por almacenaje tras haber permanecido en él por un periodo superior a 24 horas. Así, las tarifas para los turismos ascienden a 1.090 pesetas; 220 y 545 pesetas para ciclomotores y motocicletas, respectivamente; 1.630 pesetas, en el caso de los furgones y similares, y 2.170 pesetas para vehículos de más de 3.500 kilos.

El segundo ayuntamiento albacetense por número de habitantes, Hellín, tiene fijados tres tramos a cobrar por la acción de la grúa: 2.000 pesetas, para ciclomotores y motocicletas; 10.000 pesetas, para automóviles; y 20.000 pesetas para el resto de vehículos.

El mantenimiento de estos en el depósito municipal se sanciona con 500 pesetas diarias, complementarias a las tarifas anteriores.

En Ciudad Real capital, en breve, (no más de cuatro meses, según informaba el concejal de Tráfico Vicente Gallego) saldrá a concurso público una concesión administrativa pa-

ra que una empresa privada se haga cargo de este servicio. Según el anteproyecto del pliego la empresa adjudicataria recibirá del ayuntamiento más de 1 millón de pesetas al mes (Más IVA) por este trabajo. Las contraprestaciones será una recogida de 24 horas al día, todos los días de la semana.

En la actualidad el servicio de grúa en el Ciudad Real lo lleva a cabo el propio Ayuntamiento capitalino, que cuenta con una sola grúa y cuyo precio de retirada está en 7.200 pesetas, más 1.000 pesetas por tasa de depósito al día. El objetivo de dar este servicio a un tercero es "mejorarle ya que se contactará, en principio, con dos grúas y más personal y, además, de este modo, la señalización de la ciudad, que se desarrolla desde este departamento, se podrá realizar con mejor calidad, ya que se seguirá haciendo desde el Ayuntamiento".

El Ayuntamiento de Puertollano (Ciudad Real) sacó a concurso hace dos años una concesión admi-

“ ”
La ciudad de Castilla-La Mancha donde más cara es la retirada es en Albacete

“ ”
Cuenca y Ciudad Real sacarán en breve a concurso público el servicio de grúa municipal

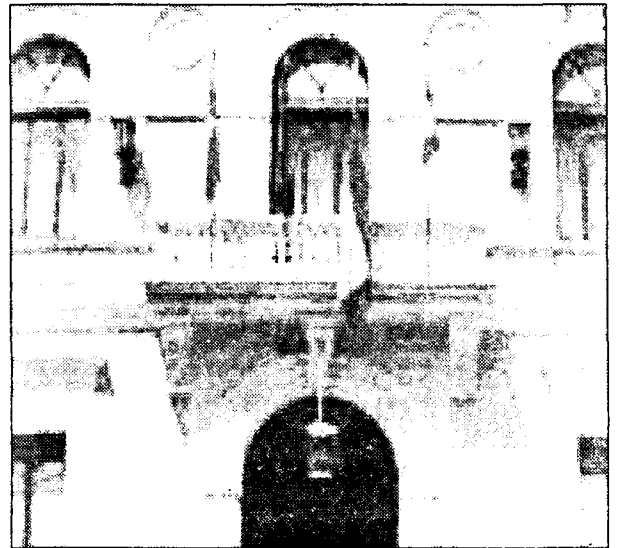

La Diputación de Guadalajara participó en esta reunión.

Solicitan una compensación por producir energía

Guadalajara es la provincia número doce en el ranking

JUAN M. MIRANDA

Guadalajara

Representantes de Diputaciones de siete provincias de España productoras de energía eléctrica, entre las que se encuentra Guadalajara, se han reunido en la capital alcarreña y han definido una solicitud conjunta de una compensación al Estado por albergar este tipo de instalaciones.

En este encuentro se ha fijado en 65.000 millones la cantidad que reclamarán al Estado y que se repartirán por todas las provincias españolas, salvo País Vasco y Navarra, por el régimen especial al que se acogen.

En el documento elaborado por estos representantes de Corporaciones provinciales se plantea la necesidad de recuperar los fondos que los Ayuntamientos han perdido al ser suprimido el cánón energético.

En las reuniones mantenidas hasta ahora se ha coincidido en destacar el carácter local del cánón energético, un recurso propio de la hacienda de las provincias cuya gestión se situó a cargo de la Administración Tributaria del Estado. Las condiciones que dieron origen a este cánón en 1981 no sólo se mantienen sino que aumentan, aseguran los participantes en estos encuentros.

Además, añaden que la presencia de este tipo de instalaciones comporta fuertes contrapartidas negativas que no se ven compensadas. Para las diputaciones supone una car-

ga el mantenimiento y reposición de infraestructuras vinculadas a las instalaciones de producción energética, así como la reparación por parte de las Corporaciones Provinciales de los efectos medioambientales que generan estas infraestructuras, antes públicas y ahora privadas.

La subcomisión celebrada en la capital alcarreña contó con la participación de los presidentes de las diputaciones de Orense, Tarragona y Teruel y los vicepresidentes de Salamanca, Zamora y Guadalajara - provincia por la que estuvo presente en el encuentro el diputado de Obras y vicepresidente, José Andrés Sánchez-Lara, además del diputado delegado de asesoramiento de Cáceres.

Guadalajara contaba ya en 1997 con 1.551 kilowatios de potencia instalada y en el año 2000, contaba con 1.570 de los 51.742 del conjunto de España. Si se hace un cálculo proporcional directo, la provincia podría obtener del fondo un cantidad próxima a los 2.000 millones de pesetas al año en caso de que llegue a prosperar el acuerdo en los términos planteados.

Guadalajara ocupa el lugar número doce en la escala nacional de productoras con 1.570 kilowatios producidos en el año 2000 y el tercero en la producción de energía de origen nuclear, con 1.226 kilowatios producidos también en el ejercicio pasado.

Esta información ha sido elaborada por Francisco Llana, Mónica Moreno, Alicia Sánchez y Ana I. Moreira.

El IPC de la alimentación creció más de un punto en Castilla-La Mancha en marzo

La inflación interanual de la región, por debajo de la media

REDACCION/A.I.M.
C-LM

Las provincias castellano-manchegas más caras en lo que va de año son Guadalajara y Ciudad Real con un aumento de ocho y siete décimas

Castilla-La Mancha es la cuarta comunidad autónoma con menor tasa de inflación interanual, concretamente el 3,7% hasta el mes de marzo. Por debajo de este porcentaje se encuentran sólo tres regiones, a saber, Canarias (3,2%), Cantabria (3,5%) y Galicia (3,6%).

A nivel nacional los precios han subido en el último año un 3,9%, dos décimas por encima de la media regional.

En el mes de marzo el IPC se incrementó en Castilla-La Mancha cuatro décimas y el grupo de productos que más vieron subir

sus precios fueron los de alimentación y bebidas no alcohólicas, con un aumento de este índice en el 1,1%.

En lo que va de año la alimentación ha registrado un incremento de precios del 2% en Castilla-La Mancha y de un 6,3% en el último año. Estos incrementos son algo más suaves a nivel nacional, con el 1,9% en los tres primeros meses del año y un 5,6% en un año.

Precisamente, el sector de la alimentación es el más inflacionista empujado por las crisis producidas

por los males de las vacas locas y la fiebre aftosa.

El apartado de ocio y cultura también acumuló en marzo una importante subida, de siete décimas, seguido de la hostelería con seis décimas. En lo que va de año los precios de hoteles, cafés y restaurantes se han incrementado en Castilla-La Mancha un 4,5%.

Por provincias, Guadalajara suma en el primer trimestre del año un incremento de precios de ocho décimas y le sigue Ciudad

Real con siete. Albacete es la tercera provincia más inflacionista, con un 0,4%, seguida de cerca por Toledo por el 0,3%. Por contra, Cuenca sólo acumula un incremento de precios de una décima en lo que va de año.

De marzo a marzo, no obstante, la provincia más inflacionista de la región es Albacete con cuatro puntos de incremento de precios.

En el mes de marzo el IPC se incrementó cinco décimas en Toledo y Ciudad Real, en Guadalajara

cuatro décimas y en Albacete y Cuenca tres décimas.

En relación con el resto de provincias españolas, los precios subieron en el mes de marzo entre el 0,7% de Baleares y el 0,2% de Asturias y Soria.

La provincia con la tasa interanual más alta es Murcia con el 4,7%, si bien la ciudad de Melilla la supera con el 5,2% de IPC acumulado en un año.

Los sectores menos inflacionista el pasado mes fueron el de la vivienda y el de la enseñanza.

Guadalajara, la provincia con más actos de mediación

JUAN M. MIRANDA
GUADALAJARA

El secretario provincial de UGT en Guadalajara ha valorado muy positivamente el funcionamiento del Jurado Arbitral en Castilla-La Mancha, especialmente en la provincia alcañense, que es, según Serrano -La provincia donde se han llevado a cabo más actos de mediación desde su puesta en funcionamiento, saldándose la mayoría con acuerdo.

El Jurado Arbitral de Castilla-La Mancha, órgano creado para buscar soluciones extrajudiciales a los conflictos laborales generados a nivel regional, cuenta con representación tanto de la Confederación Regional de Empresarios (CECAM) como de los sindicatos.

En lo que va de año se han llevado a cabo en Guadalajara doce actos de mediación, de los que al menos el 50% se han saldado con acuerdo. Entre estos cabe destacar el alcanzado en el sector de la panadería.

Entre los asuntos que más frecuentemente suelen ser objeto de una decisión de laudo figuran diferentes interpretaciones de los convenios, concretamente de alguno de sus puntos y también las convocatorias de movilización.

TASA INTERANUAL DE LOS PRECIOS POR COMUNIDADES AUTÓNOMAS

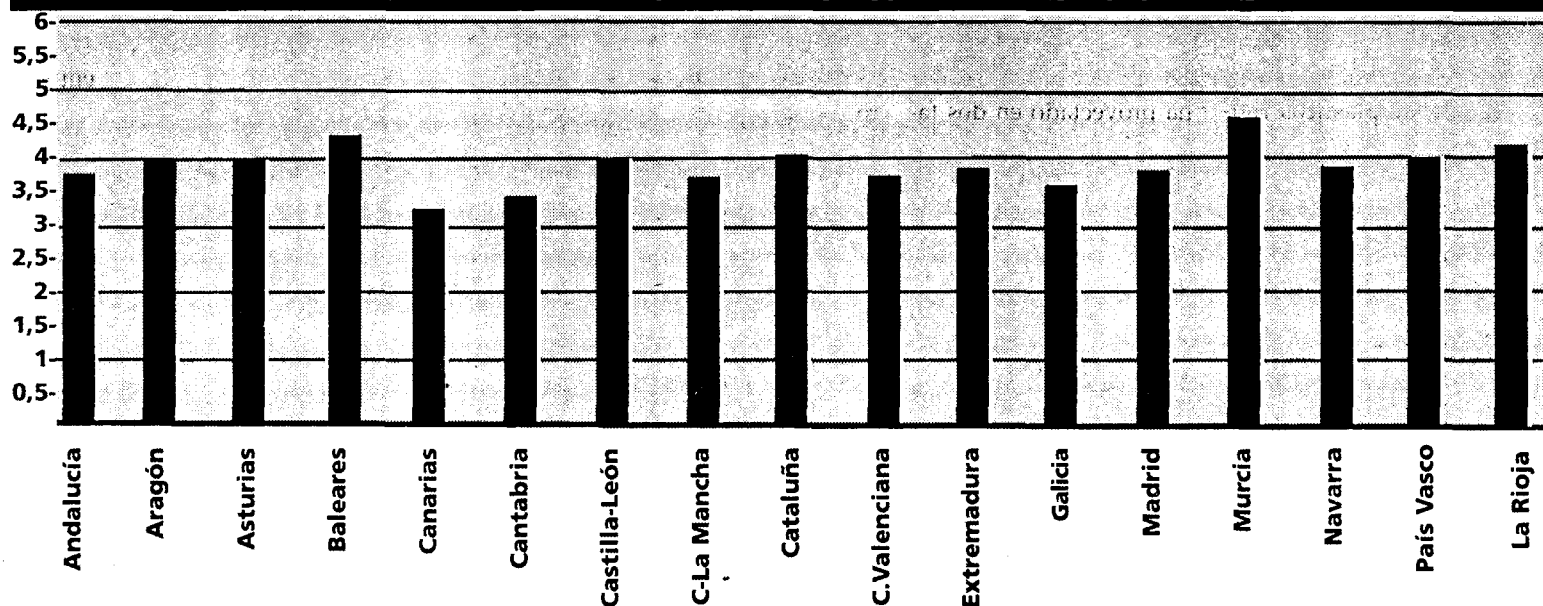

DAVID GARCIA
Albacete

Las ayudas de la Junta contribuyen a crear 260 empleos en Albacete

La inversión realizada en el primer trimestre del año en la provincia fue de 540 millones y la subvención concedida de 173 millones

El Gobierno de Castilla-La Mancha creó en el primer trimestre del año 2001, 260 puestos de trabajo en la provincia de Albacete a través de los programas de autoempleo y del Fondo Regional de Apoyo a las Iniciativas de Trabajo Social que subvenciona la Consejería de Industria y Trabajo.

Según informó el delegado de la Junta en Albacete, Siro Torres, la subvención realizada en este primer trimestre fue de 173 millones de pesetas sobre una inversión de 540 millo-

nes de pesetas. Por lo que se refiere al autoempleo, un programa regulado a través de la Orden del 21 de diciembre de 1999, se han creado 214 puestos de trabajo de enero a marzo, con una inversión global de 273 millones de pesetas y una subvención de 98 millones distribuidos entre

expedientes de inversión con 51,1 millones y expedientes de inicio de actividad con 46,8 millones de pesetas.

Precisamente, en el expediente de inicio de actividad fue mayor la creación de puestos de trabajo con un número de 156 de los 214 citados. En este

apartado, la subvención se destina a las cuotas sociales.

Respecto al segundo programa, el Fondo Regional de Apoyo a las Iniciativas de Trabajo Social, el delegado de la Junta señaló que tiene tres líneas de ayuda: generación de puestos de trabajo, inver-

sión e inicio de actividad. La subvención concedida por el Gobierno regional en las dos primeras líneas es de 75 millones de pesetas, ya que por inicio de actividad la subvención se destina al pago de las cuotas de la seguridad social del solicitante, con el cien por cien en el primer semestre

y el 50% en el segundo. En este programa de Fondo Regional de Apoyo a las Iniciativas de Trabajo Social el número de empleos que se ha creado en la provincia de Albacete en el primer trimestre del año ha sido en un total de 50.

Así, en resumen, Siro Torres, manifestó que "sin ser unas cifras espectaculares de creación de empleo, por ceñirse a un periodo de tres meses, si se vislumbran ya unas expectativas de evolución de cara a finales de año muy favorables, lo que nos lleva a valorar positivamente estos programas".

A finales del mes de abril se iniciará el periodo de pruebas

RHM inaugurará en mayo su fábrica de Noblejas

F. J. LLANA NIETO
Noblejas (Toledo)

La Sociedad Hispano Mexicana de Reciclajes (R.H.M.) tiene previsto inaugurar en la segunda mitad del próximo mes de mayo una planta en la localidad toledana de Noblejas, pionera en España en el reciclaje de plásticos heterogéneos, ya que no necesita una fase previa de selección y clasificación de los residuos.

Durante el pasado mes de febrero, la empresa recibió la maquinaria para trituración de plásticos heterogéneos y fabricación de paletas y perfiles. Según explica el director gerente de la planta, Mariano Carretero, se trata de una maquinaria especial para realizar un proceso único, "ya que transforma una mezcla de plásticos heterogéneos (PEHD, PEBP, PP, ABS) en un producto final homogéneo, mediante la fusión del plástico y su posterior moldeo en las formas deseadas".

A diferencia del resto de plantas que se dedican al reciclaje de plásticos, en la de Noblejas estos se pueden procesar en masas, tal y como vienen de residuos urbanos, envases, etcétera, sin que tampoco sea necesario lavarlos.

Ha recibido la maquinaria para trituración de plásticos heterogéneos y fabricación de paletas y perfiles

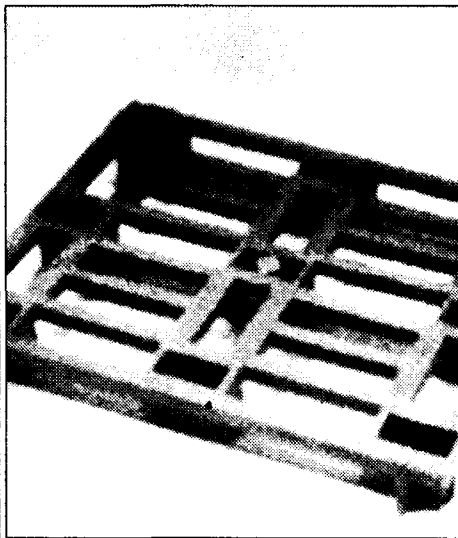
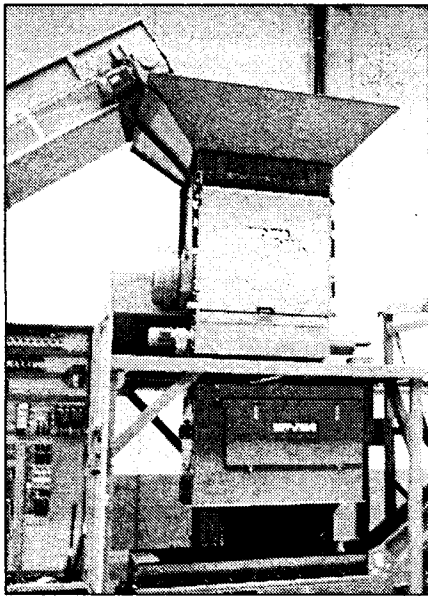

El plástico reciclado se utilizará, entre otras, para la fabricación de mobiliario urbano y paletas.

Este último proceso se iniciará en las dos líneas de producción de la planta: una de plásticos rígidos, donde se procesan envases; y otra de plásticos blandos, donde se tratan los filmes.

Una vez tratado, el plástico pasa a una zona donde se preparan las mezclas con los componentes heterogéneos, antes de pasar a las dos líneas finales de extrusión: de perfiles y de palets.

La planta supondrá

una inversión cercana a los 728 millones de pesetas y su construcción se ha proyectado en dos fases, que permitirá la contratación de 35 puestos de trabajo. A lo largo del mes de abril han finalizado los trabajos de montaje de la maquinaria iniciados a comienzos

del pasado mes de marzo, y ya se ha iniciado el periodo de pruebas, "esperando que a mitad de mayo esté funcionando

totalmente y obteniendo la producción prevista", añade Mariano Carretero.

En una primera fase, RHM espera producir 200.000 palets, que se comercializarán en todo el territorio nacional y también en países como Estados Unidos, Chile o Brasil, mientras que la capacidad de reciclaje será de 4.500 toneladas anuales.

RHM forma parte de un grupo formado por TTS Ibérica -dedicada a la comercialización de tuberías hidrosanitarias- y Schomburg Ibérica -impermeabilizantes y aislantes para el sector de la construcción.

Siglo XXI se constituirá el próximo mes

Se trata de la sociedad gestora de la central solar de Villarrubia de los Ojos

MÓNICA MORENO

Villarrubia de los Ojos (CR)

El próximo mes de mayo se constituirá oficialmente en Ciudad Real la sociedad gestora de la central solar de Villarrubia de los Ojos, denominada Siglo XXI, cuyo consejo está formado por cuatro empresas, según ha adelantado a este semanario el alcalde de Villarrubia de los Ojos, Fernando García Santos.

Se trata de las empresas, Gamesa, Isophoton, Sinae y una filial de Avergonza. Cada

una de éstas tendrá una participación del 20% del capital social y el resto se repartirá entre los vecinos del pueblo, ayuntamiento y entidades bancarias. Según el edil las entidades que van a participar son Caja Rural de Ciudad Real, Caja El Monte y CCM. Estarán dentro de esta sociedad anónima unas 500 personas que han mostrado su interés a nivel individual.

El pasado 17 de abril se reunieron en Madrid los representantes de las cuatro empresas y el edil de Villarrubia de los Ojos

para llegar al acuerdo de constitución, que quedará definido el próximo día 7 de mayo, en cuya reunión se decidirá el día en el que se presente a los medios la sociedad Siglo XXI.

En la citada reunión del 17 de abril también se tomó la decisión de construir junto a la central solar

una fábrica de ensamblaje de paneles y cubiertas, que tendrá una inversión de 2.000 millones de pesetas.

En total,

**En total,
entre la central y
la fábrica de
ensamblaje se van
a invertir 9.000
millones**

entre la fábrica y la central solar, se invertirán en Villarrubia de los Ojos 9.000 millones de pesetas (54 millones de euros).

La superficie de la central es de 30 hectáreas, pues se pretende que la planta tenga los paneles separados, compatibles con la utilización del terreno, para que se pueda seguir haciendo uso del mismo, aún estando los paneles. La planta tendrá una potencia de 2.000 kilovatios, distribuidas en pequeñas instalaciones de menos de 5 kilovatios.

J. M. MIRANDA
Guadalajara

El grupo municipal socialista en el Ayuntamiento de Guadalajara ha planteado una iniciativa innovadora, la creación de una empresa pública a la que ya ha denominado Guadalajara Innova, S.A., que funcione como un ente autónomo del Ayuntamiento, en colaboración directa con empresarios, sindicatos y comerciales, así como con la Universidad de Alcalá de Henares y demás agentes sociales y cuyo fin primordial sería el de activar la economía, impulsando la creación

Proponen la creación de la empresa pública Guadalajara Innova

Realizarían cursos dirigidos a impulsar la formación de nuevas tecnologías para adaptarse a las demandas de las firmas

de nuevas empresas, fomentando la creación de empleo, desarrollando suelo industrial, potenciando la inversión y mejorando la competitividad de las empresas a través de servicios de nuevas tecnologías y formación.

Una de las funciones más importantes de esta empresa pública sería la de fomentar

la creación de nuevas pequeñas y medianas empresas (pymes), según ha reconocido la portavoz del grupo municipal socialista, Magdalena Valeria.

La intención es que a través de estas pymes se reactive la economía y se cree tejido empresarial que genere riqueza. Para ello, quienes de-

sean crear su propia empresa encontrarán en Guadalajara Innova todos los servicios de diagnóstico, información y asesoramiento necesarios sobre los trámites de financiación, técnicas de gestión, acceso a subvenciones, etc.

Esta empresa contaría también -según la propuesta del PSOE- con un servidor de

información, una sala de videoconferencias y un centro de empresas gestionado en colaboración con la Universidad de Alcalá de Henares.

Esta empresa tendría entre sus objetivos la realización de cursos de formación y reciclaje para crear nuevos trabajadores especializados. Estos cursos están dirigidos a

impulsar la formación en nuevas tecnologías para adaptarse a las demandas de las empresas, de manera que desde el Ayuntamiento se les puedan proporcionar los trabajadores cualificados que demanden en cada momento. También colaboraría con los centros educativos, mediante la organización de prácticas en empresas.

Guadalajara Innova se encargaría también de desarrollar suelo industrial para nuevas empresas, fomentando la actividad económica, la especialización productiva y el empleo.

F. J. LLANA NIETO
Manzanares (Ciudad Real)

La Comisión de Gobierno del Ayuntamiento de Manzanares, en Ciudad Real, ha otorgado una licencia parcial a la empresa Urbaoil para la realización de una parte de la planta de regeneración de aceites usados que esta empresa tiene proyectado construir allí. Según explican los directores técnicos del proyecto, Carlos Molina y Amadeo Hernández, en estos momentos se está llevando a cabo la parte más técnica del proceso como paso previo e indispensable al inicio de las obras de

construcción. "Así, por ejemplo, hemos tenido que analizar una serie de principios tecnológicos de los aceites españoles con los que vamos a trabajar, para dimensionar posteriormente los equipos básicos del proceso", señala Carlos Molina.

Aunque todavía no se han fijado los plazos de ejecución de la obra, se prevé que la planta esté funcionando en la primavera de 2003, con

Se están analizando los principios tecnológicos del aceite para dimensionar los equipos básicos a usar en el proceso

La futura planta de regeneración de aceite de Manzanares, en fase técnica

La inversión global supera los 3.700 millones de pesetas y se espera que esté construida en la primavera de 2003

una capacidad de recuperación de 40.000 toneladas de aceite al año, provenientes de la industria y la automoción.

De esta forma, se convertirá en la más grande de España por capacidad dedicada a esta actividad.

Urbaoil, que está partici-

por Abengoa y Dragados, invertirá en este proyecto cerca de 3.700 millones de pesetas, de los cuales 283 millones proceden de Incentivos Regionales, según informó recientemente a través de una nota pública la Comisión Delegada del Gobierno para Asuntos Económicos.

La empresa Retraoil será la encargada de recoger los aceites usados en todo el territorio nacional -a excepción de

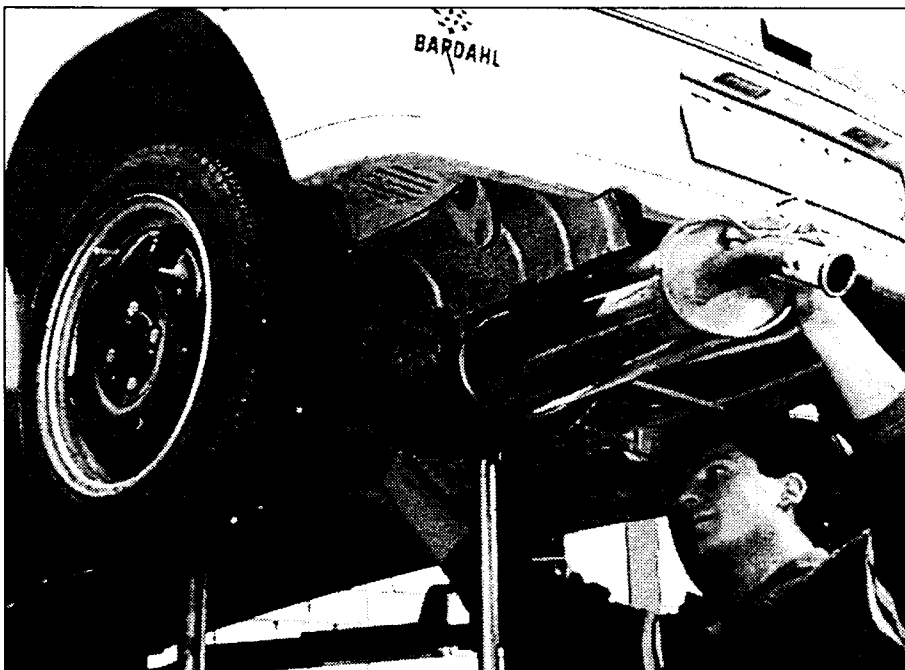

En España se utilizan anualmente cerca de 240.000 toneladas de aceite industrial.

Cataluña- para su posterior traslado a los diez centros de transferencia que posee.

La planta de Manzanares estará situada en unos terrenos de 40.000 metros cuadrados de superficie y dará empleo directo a veintinueve personas cuando es-

té funcionando. Además del beneficio medioambiental que supondrá este centro una vez que esté funcionando, también destaca la aportación al desarrollo de la localidad ciudadrealeña. Así, y gracias al convenio de colaboración firmado con el Ayunta-

miento de Manzanares y la Universidad de Castilla-La Mancha, se desarrollarán investigaciones orientadas a la mejora de los procesos que se van a implantar en la planta y los alumnos de la Escuela de Caminos y de la Facultad de Químicas podrán re-

alizar prácticas en la misma.

En España se utilizan anualmente cerca de 240.000 toneladas de aceite industrial que, tras darle un tratamiento adecuado, se transforman en combustible. Una de las principales características de la planta proyectada por Urbaoil es que la materia prima no se destruye, es decir, el aceite recuperado se regenerará completamente, manteniendo las mismas propiedades que el anterior y con las mismas exigencias. "El producto final se venderá a los fabricantes de lubricantes, que podrán comercializarlo ofreciendo al cliente todas las garantías de calidad que el inicial", afirma Amadeo Hernández.

La planta de Manzanares será completamente limpia, sin generar ningún tipo de residuo secundario, y en su construcción se empleará la tecnología más avanzada del momento.

ECONOMÍA Y EMPRESAS

Semanario de Información Financiera

DE CASTILLA-LA MANCHA

ya está en los mejores kioscos de Madrid

- ALENZA, 20
- STA. ENGRACIA-BRAVO MURILLO
- BRAVO MURILLO, 98
- COMANDANTE ZORITA, 30
- ORENSE, 2
- GRAL. PERÓN, 16
- Pº CASTELLANA, 164
- PL. CUZCO
- FCO. GERVÁS, 8
- C. HAYA-B. MURILLO
- PL DE CASTILLA
- AGUSTIN DE FOXÁ, 32
- SERRANO, 108
- DIEGO DE LEÓN, 24
- DIEGO DE LEÓN, 46
- JUAN BRAVO, 40

- CONDE DE PEÑALVER, 62
- CONDE DE PEÑALVER, 30
- GOYA, 63
- GOYA, 51
- ALCALA, 131
- NARVAEZ, 2
- ALCALA, 185
- RIOS ROSAS, 57
- JOSE ABASCAL, 58
- EDUARDO DATO, 19
- PL. STA. BARBARA, 4
- RECOLETOS, 1
- PL. DE LA INDEPENDENCIA, 2
- PL. DE LA INDEPENDENCIA, 10
- CIBELES-CORREOS
- CIBELES Pº DEL PRADO

- PL. DE LAS CORTES, 6
- ALCALA, 25
- PTA. DEL SOL, 13
- PTA. DEL SOL, 11
- PTA. DEL SOL, 8
- P. DE ISABEL II, 8
- QUINTANA - FERRAZ
- PRINCESA, 82
- PRINCESA, 70
- PRINCESA, 56
- PRINCESA, 23
- GRAN VIA, 78
- GRAN VIA, 38
- MONTERA-GRAN VIA
- ALCALA, 46
- KIOSCO DE AUTO RES
- GLTA. DE CUATRO CAMINOS, 5

El programa ha sido diseñado por la empresa barcelonesa RTZ Virtual

Telefónica recrea virtualmente la catedral de Cuenca

CÉSAR ARMUÑA
Cuenca

La Fundación Telefónica, la institución del Grupo Telefónica que articula sus actuaciones en el ámbito social y cultural, ha invertido más de 6 millones de pesetas en la realización de un programa que ha permitido la recreación virtual de la Catedral de Cuenca, que ofrece la posibilidad de hacer un recorrido en tres dimensiones por el interior y el exterior del primer templo conuense, a través de Internet.

El programa ha sido diseñado por la empresa "RTZ Virtual", una compañía con sede en Barcelona que está especializada en este tipo de trabajos. Concretamente, en este proyecto han trabajado 18 personas durante tres meses, que han hecho más de 3.500 fotografías de toda la Catedral, tanto del interior como del exterior, según explicaba su director Roger Gilabert.

Esta recreación virtual ha requerido una inversión de 6 millones de pesetas por parte de la Fundación Telefónica, a los que hay que añadir las horas de trabajo que se han empleado en buscar información sobre el entorno del templo y sobre actividades que se desarrollan en la Catedral, que se ha introducido también en la web que permite realizar esta visita.

Además se pretende introducir en esta web todo tipo de información sobre actividades que se desarrollan en el templo o eventos de carácter religioso, que se estará actualizando permanentemente, de tal forma que a través de Internet pueda conocerse cualquier asunto re-

La compañía ha invertido en este proyecto seis millones de pesetas que se puede ver en tres dimensiones

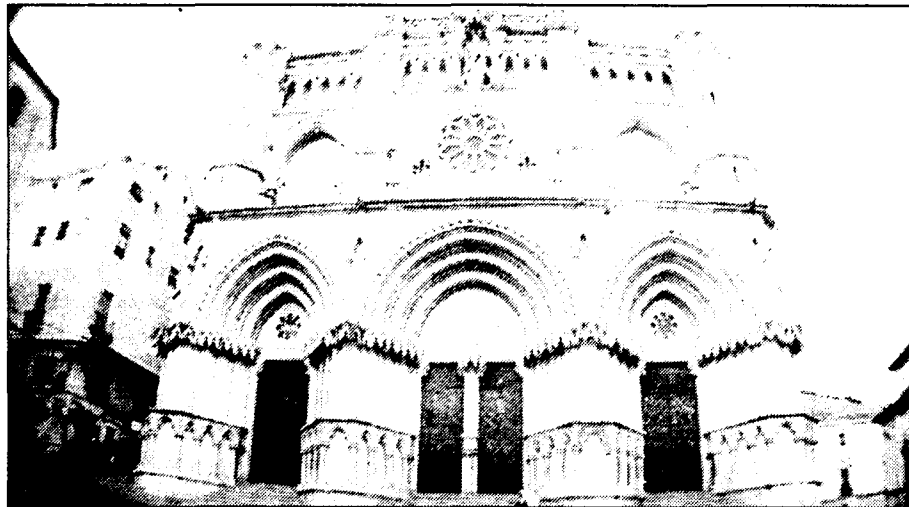

Con este proyecto se puede hacer un recorrido por el interior de la catedral y el exterior.

lacionado con la Catedral, desde actividades a la realización de obras o reformas en el edificio.

El proyecto, que fue presentado por el director general de la Fundación Telefónica, Roberto Velázquez, se enmarca en un amplio programa que ha puesto en marcha esta institución denominado "Galería Virtual", que tiene previsto digitalizar las principales catedrales españolas y otros monumentos históricos y culturales de interés. De esta forma, podrá ser visitadas a través de un portal específico denominado "Ars Virtual", al que puede accederse a través de Internet en la dirección de "www.arsvirtual.com" o a través de la página web de la propia fundación "www.fundacion.telefonica.com".

El programa "Galería Virtual" se caracteriza por su alta calidad gráfica a todos los nive-

les, que permite pasear libremente por un entorno 3D, jugando con los espacios arquitectónicos y con efectos de luces y sombras. En concreto, se está desarrollando para ser visto a través de Internet utilizando la tecnología de "Realidad Virtual Vislite de Superscape".

En el caso del diseño de las catedrales se prima la alta calidad gráfica y la incorporación de texturas, mientras que los ficheros tienen un tamaño medio de 1 Mb. Por otra parte, se ha desarrollado en dos versiones de aplicación, debido a que algunos usuarios todavía utilizan conexiones lentas: la versión estándar para "PC Pentium 166 Mhz" o superior y módem 56Kb y la versión "ancho de banda" para "PC Pentium II" aceleradora gráfica y RDSI, ADSL.

Velázquez destacaba que una de las grandes virtudes del programa "Galería Virtual" es que va a facilitar el acceso y el conocimiento a los elementos más significativos del patrimonio español a todas las personas, que lo deseen desde cualquier lugar del mundo, con la única condición de que tenga una línea telefónica y un ordenador.

Su objetivo es ir recreando a lo largo de los próximos meses en realidad virtual los monumentos más importantes del patrimonio histórico y artístico español. De esta forma, se va a trabajar en la virtualización de todas las catedrales españolas, de todos los elementos que componen el patrimonio nacional y en el futuro también extender el programa a joyas arquitectónicas y patrimoniales de algunos países latinoamericanos.

Another World dispone de 22 ordenadores y miles de juegos

ÁNGELES S. INFANTES
Ciudad Real

La informática, internet y los juegos en red son los campos que trata de abarcar un negocio recién nacido en Ciudad Real, "Another World" un ciber café que nace al ritmo de una nueva época de diversión en red y que fundamentalmente pretende abarcar las necesidades de un público y que ha

hecho de los juegos en red y de internet su principal forma de diversión.

"Another World" nació de la mente de dos chicos jóvenes, Felipe y Raúl, que consideraban que el mercado de los juegos en red no estaba lo suficientemente explotado en Ciudad Real.

Su iniciativa se hizo una realidad el 30 de marzo con la apertura de este especial

"ciber" con 22 ordenadores que ofrece fundamentalmente tres vías de trabajo o diversión, la búsqueda de conocimientos informáticos, la navegación tradicional en internet y los juegos en red con los que dispone este local.

Dos jóvenes, una mexicana y un ciudadrealeño, que se conocieron a través de internet fueron los pio-

neros en este tipo de negocios en Ciudad Real. Disponen de un local de 120 metros cuadrados, con un lugar exclusivamente de juegos en red.

El local es mixto y a pesar de que todos los ordenadores funcionan con diversos usos, los aficionados a los juegos ya parecen haber encontrado su "sitio" específico.



Erkki Liikanem acudió a la presentación de este servicio en Madrid.

Los terminales de Administratel reciben 26.000 consultas

En Castilla-La Mancha hay instalados 21 servicios de búsqueda de empleo

MÓNICA MORENO

C-LM
Los terminales de gestión administrativa online que ha instalado la empresa Administratel en Castilla-La Mancha, ha recibido casi 26.000 consultas en dos meses, y según señalan fuentes de la empresa, "sin hacer ningún tipo de promoción". En Castilla-La Mancha hay 21 terminales de búsqueda de empleo, localizados fundamentalmente en las delegaciones de Industria y Trabajo de la

que pueden solicitar la instalación de este servicio en su sedes.

Estos terminales facilitan la localización del empleo público, privado y la solicitud on-line de los puestos de trabajo. Además permiten desde cada uno de los terminales dialogar a distancia y en directo con la sede de

la Consejería de Industria y Trabajo. Por su parte, el Comisario Europeo, Erkki Liikanem, encargado de las

“ ”
Toledo es la ciudad de la región que más consultas ha registrado en dos meses

empresas y de la Sociedad de la Información, ha acudido a la presentación del servicio Administratel. El comisario comentó la idoneidad e importancia de este sistema y afirmó que este servicio "es un instrumento único y formidable", felicitando a los ingenieros encargados del sistema.

Según Liikanem en Europa no existe un sistema de conexión de la administración con los ciudadanos de estas características ni tan desarrollado.

Administratel augura una pronta extensión a otras consejerías y entidades públicas y privadas de interés general

empresas y de la Sociedad de la Información, ha acudido a la presentación del servicio Administratel. El comisario comentó la idoneidad e importancia de este sistema y afirmó que este servicio "es un instrumento único y formidable", felicitando a los ingenieros encargados del sistema.

Según Liikanem en Europa no existe un sistema de conexión de la administración con los ciudadanos de estas características ni tan desarrollado.

El local, en pleno corazón del Alto Tajo, tiene capacidad para 30 personas

Las Secuollas, un casón del siglo XIX rehabilitado

ALICIA SÁNCHEZ
Cifuentes (Guadalajara)

Cifuentes, con importantes monumentos antiguos, se está convirtiendo en reclamo turístico

El Hostal Las Secuollas, de Cifuentes (Guadalajara), a escasos kilómetros de los pantanos de Entrepeñas y Buendía, ofrece a sus clientes un trato personal y profesionalizado a través de los más de 23 años de experiencia en el servicio de la hostelería.

Le propietaria del establecimiento, María Belén García, ha inaugurado recientemente la nueva reforma a la que ha sido sometido el edificio, para mejorar y aumentar las calidad de los aposentos de la misma.

El hostel tiene capacidad para 30 personas. Las habitaciones, tanto individuales como dobles, están dotadas de televisión, calefacción y otros servicios para hacer lo más confortable la estancia a sus huéspedes. El precio de las mismas oscila entre las 4.000 y las 1.700 pesetas, según el número de camas, así como si están dotadas de servicios o no.

La reforma del edificio, con más de un siglo de antigüedad, ha mantenido todas las peculiaridades de los casones antiguos de la comarca. Amplias habitaciones, muros y contramuros gruesos, grandes ventanales a la sierra, el salón

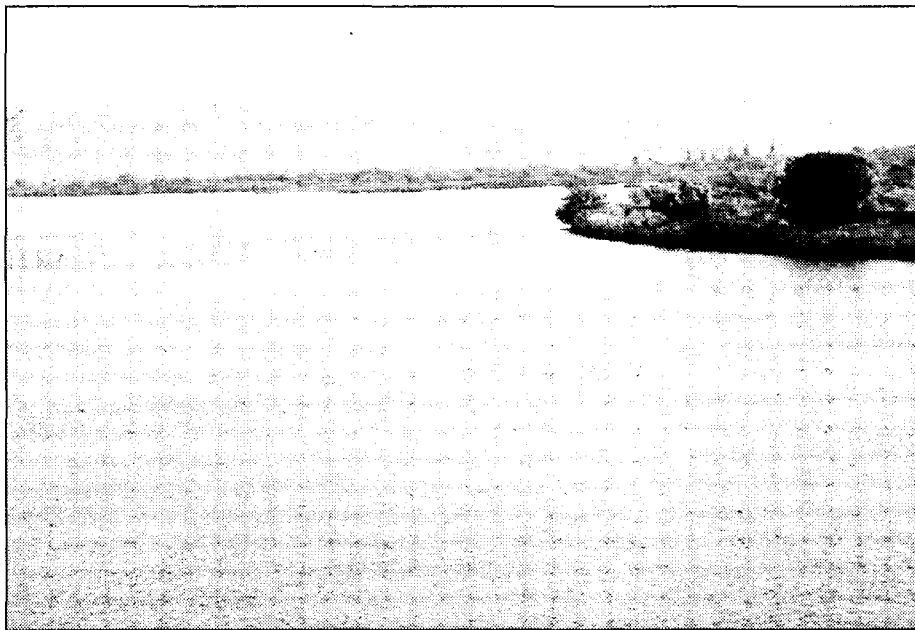

Cifuentes está situado a escasos kilómetros de los pantanos de Entrepeñas y Buendía.

de entrada con chimenea francesa y, como no, un amplio patio en su interior para hacer más confortable las visitas de sus huéspedes.

Lo único que queda por adecentar tras la reforma es precisamente el patio, "con un aire andaluz, aunque enmarcado en una casona antigua castellana", señalaba Belén García. La mejora del patio se llevará a cabo en los próximos meses, "deseando que para

el próximo invierno toda la casa esté completamente reformada".

Los clientes de este hostel son tanto profesionales de los negocios, principalmente del turismo, comercio y artesanía que visitan la zona, como turistas que se acercan hasta Cifuentes para disfrutar de una rica tradición cultural con la natural riqueza que aporta a la comarca la zona del Alto Tajo de

Guadalajara. Las principales fechas de ocupación son las Navidades, Semana Santa, verano y fines de semana. "De unos años a esta parte hemos experimentado un importante aumento de los turistas en vacaciones, este ha sido uno de los principales motivos que nos ha animado a acometer la reforma", afirmaba la propietaria el establecimiento, María Belén García.

Hotel Las Secuollas
Plaza Generalísimo, 4
Cifuentes
(Guadalajara)
Telef. 94981 00 37



El mesón se nutre de los viajeros de paso de La Roda (Albacete).

Mesón Villaleal, adaptado para las comidas de negocio

El local, típico castellano, tiene capacidad para 200 comensales

ALICIA SÁNCHEZ
La Roda (Albacete)

El Mesón Villaleal, un rincón plenamente castellano en un lugar neurálgico de La Mancha, La Roda (Albacete), atiende diariamente un más de un centenar de comidas caseras, según señala el gerente del Mesón, Ángel Blázquez. Los platos típicos de este establecimiento, de una larga experiencia en el mercado, son, principalmente, la perdiz en escabeche y el pastel de puerros.

Además de estos exquisitos platos, que se sirven diariamente en este Mesón, no faltan a la mesa los guisos caseros como las judías, lentejas, o una buena carne guisada.

El local, explicaba Ángel Blázquez, era antiguamente

el Palacio de los Condes de Villaleal, del s.XVII.

La capacidad total del Mesón es de 200 personas, comensales a los que se atiende en fines de semana y fechas señaladas en el calendario como la Semana Santa o el verano, en el que el número de habitantes de esta localidad alba-

catense aumenta notablemente. El Mesón atiende tanto banquetes para grandes celebraciones como reuniones de negocios, para lo cual tiene una pequeña sala, en un ambiente separado del resto de los salones.

“ ”
Mesón Villaleal
dispone de una sala retirada para reuniones empresariales

Mesón Villaleal
C/Mártires, 12
La Roda
(Albacete)

BOLETÍN DE SUSCRIPCIÓN

FORMA DE PAGO

PRECIO ANUAL: 8.000 pesetas

- Talón bancario
- Giro o transferencia
- Domiciliación bancaria

NOTA: Esta suscripción tendrá carácter anual, salvo orden expresa en contra, sin la cual quedará automáticamente renovada.

Banco o Caja de Ahorros
Oficina
Nombre del titular
CIF/DNI
Dirección
Población Telf.:

Firma autorizada

ECONOMÍA Y EMPRESAS

Revista de Información Financiera

DE CASTILLA-LA MANCHA

RECIBO BANCARIO

Muy Señor mío: Le ruego se sirva cargar en mi Cuenta Corriente / Libreta de Ahorros, los recibos que le sean presentados por **ECONOMÍA Y EMPRESAS** en concepto de Contrato de Suscripción

ENTIDAD	OFICINA	D.C.	Nº CUENTA
---------	---------	------	-----------

✓ Si Vd. desea suscribirse por correo, rellene este cupón y envíelo a: **ECONOMÍA Y EMPRESAS**. Apartado de Correos, 139. Cuenca. Tan pronto nos llegue le comenzaremos a enviar el periódico.

• Congresos

• Cursos

• Ferias

• FERIA DEL MUEBLE DE MADRID

Fecha: Del 24 al 29 de abril.
Sector: Mueble a nivel internacional
Lugar: Madrid

• EMPRENDE

Fecha: del 10 al 12 de mayo de 2001
Sector: Salón de creación de empresas
Lugar: Recinto Ferial Juan Carlos I (Madrid)

• EURO-BIJOUX & ACCESORIOS

Fecha: Del 26 al 29 de abril
Sector: Feria internacional de fabricantes de bisutería
Lugar: Mahón (Menorca)

• HANNOVER MESSE

Fecha: Del 23 al 28 de abril
Sector: Feria Internacional sobre General Industrial.
Lugar: Hannover (Alemania)

▲ CURSO: Curso de Internet navegación (1º)

Programa: Introducción a internet, elementos necesarios para la conexión, correo electrónico y otros servicios de la www.
Fecha: Del 7 al 17 de mayo
Matrícula: 13.000 pts.
Horario: 19:30 h. a 22:00 horas
Teléfono: 967 59 01 80
Información e Inscripciones: Cámara Oficial de Comercio e Industria de Albacete. Centro de Formación. c/ Dionisio Guardiola, 19-bajo. Albacete
Lugar de celebración: Centro de formación

▲ CURSO: Área de Comercio Exterior y Mercado Único

Dirigido: Parados e inscritos en las oficinas del Inem
Fecha: De abril a septiembre
Duración: 450 horas lectivas
Horario: De lunes a viernes de 9 a 14 horas.
Inscripción: Centro de Formación de la Cámara de Comercio de Toledo, Avenida Reyes Católicos s/n.
Lugar de Celebración: Toledo
Teléfono: 925 211 820
Fax: 925 28 00 04

▲ CURSO: Inglés: Gestión Comercial

Dirigido: Desempleados e inscritos en las Oficinas del Inem.
Fecha: del 18 de abril al 20 de junio
Horas: 200 horas
Horario: De lunes a viernes de 9 a 14 horas.
Fecha de selección: 9 de abril a las 17 horas
Teléfono: 925 211 820
Información e Inscripciones: Centro de Formación de la Cámara de Comercio de Toledo. Avda. Reyes Católicos s/n. Toledo.
Lugar de celebración: Toledo

GUADALAJARA

III EXPO GUADALAJARA

Fecha de celebración: Del 10 al 13 de Mayo
Sector:
El objetivo del salón es ofertar los servicios del tejido industrial y de comercio de Guadalajara
Lugar: Antiguo Convento de San Francisco de Pastrana
Organiza: Cámara de Comercio de Guadalajara
Tel: 949 24 70 32

TALAVERA

VII FERIA DE ARTESANÍA DE TALAVERA Y SUS ANTIGUAS TIERRAS

Fecha de celebración: Del 12 al 15 de mayo
Sector:
Se exponen las últimas tendencias de los trabajos artesanos de Talavera y sus alrededores
Lugar: Patronato Ferial de Talavera de la Reina
Organiza: Patronato Ferial Talavera de la Reina (Toledo)
Teléfono: 925 82 29 27
Fax: 925 80 11 64

• Libros

ECONOMÍA

Comercio internacional y medio ambiente

DANIEL ESTY

GEDISA
BARCELO

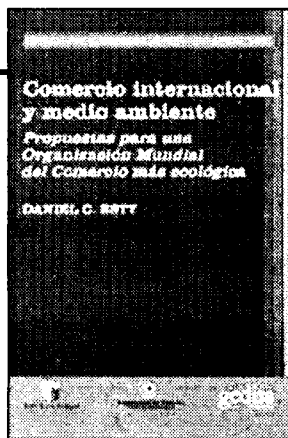

ECONOMÍA

De la riqueza al poder

FAREED ZAKARIA

GEDISA
BARCELONA



Hace tiempo que el libre comercio internacional está en un profundo conflicto de intereses con los criterios de la protección del medio ambiente. Los peligros que se derivan de las actuales estrategias del mercado son incalculables y el reciente debate del NAFTA (Tratado de libre comercio del Atlántico Norte) y de la Ronda Uruguay sobre las negociaciones de la Organización Mundial del Comercio (GATT) ha mostrado la extrema urgencia de integrar en el comercio mundial criterios de protección

medioambientales. Partiendo de una amplia experiencia, Esty muestra la necesidad de introducir cambios radicales en la política medioambiental de la Organización Mundial del Comercio y recomienda la creación de una Organización Mundial del Medio Ambiente para prevenir y sancionar las negligencias de los gobiernos que son consecuencia de la competitividad. Sólo una coordinación de esfuerzos a nivel mundial, permitirá integrar la protección del medio ambiente en las estrategias del comercio y del desarrollo.

¿A través de qué mecanismos las naciones ricas se convierten en poderes mun-

diales? Fareed Zakaria analiza en el presente libro el caso más curioso de un

poder en emergencia: el de Estados Unidos, la nación más rica del mundo ya en las últimas décadas del siglo XIX y que, sin embargo, permaneció durante mucho tiempo en un lugar insignificante en el juego político internacional. A partir de dos teorías opuestas sobre la tendencia a la expansión —el «realismo centrado en el Estado» y el «realismo defensivo»— el autor muestra en el caso de

Estados Unidos que durante mucho tiempo el poder central no era aún lo bastante fuerte para imponer una autoridad aglutinadora a las competencias de los Estados federales. Sólo a comienzos de los años noventa, después de la guerra contra España en torno a Cuba, Estados Unidos cambió definitivamente de rumbo para encaminarse hacia una política claramente imperialista.

• Horario AVE

MADRID Puerta de Atocha - CIUDAD REAL - PUERTOLLANO

TIPO DE TREN	A	V	E	L	A	N	Z	A	D	E	R	A
NÚMERO DE TREN	9714	9744	9714	9720	9724	9730	9734	9738	9740	9744	9744	9744
OBSERVACIONES	(1)	(1)	(1)	(1)	(1)	(1)	(1)	(1)	(1)	(1)	(1)	(1)
MÁS DE CIRCULACIÓN	LMXJV-	LMXJV-	LMXJV-	LMXJVSD	LMXJVSD	LMXJVSD	LMXJVSD	LMXJVSD	LMXJVSD	LMXJVSD	LMXJVSD	LMXJVSD
MADRID Puerta de Atocha	07:05	07:30	08:10	10:35	13:30	15:30	17:25	19:15	20:00	22:15	22:15	22:15
CIUDAD REAL	07:56	08:20	09:01	11:26	14:21	16:21	18:16	20:06	20:50	23:06	23:06	23:06
PUERTOLLANO	08:10	08:33	09:20	11:45	14:40	16:40	18:35	20:25	21:04	23:25	23:25	23:25

PUERTOLLANO - CIUDAD REAL - MADRID Puerta de Atocha

TIPO DE TREN	A	V	E	L	A	N	Z	A	D	E	R	A
NÚMERO DE TREN	9713	9715	9717	9721	9725	9731	9734	9737	9741	9743	9743	9743
OBSERVACIONES	(1)	(1)	(1)	(1)	(1)	(1)	(1)	(1)	(1)	(1)	(1)	(1)
MÁS DE CIRCULACIÓN	LMXJV-	LMXJV-	LMXJVSD	LMXJV-	LMXJVSD	LMXJVSD	LMXJVSD	LMXJVSD	LMXJVSD	LMXJVSD	LMXJVSD	LMXJVSD
PUERTOLLANO	06:30	07:15	08:45	10:00	12:30	15:30	17:15	19:30	21:24	21:30	21:30	21:30
CIUDAD REAL	06:47	07:32	09:02	10:17	12:47	15:47	17:32	19:47	21:38	21:47	21:47	21:47
MADRID Puerta de Atocha	07:40	08:25	09:55	11:10	13:40	16:40	18:25	20:40	22:30	22:40	22:40	22:40

Nombres propios

Abraham Sarrión,
Pte. de la Apymec de Cuenca



Abraham Sarrión Martínez es, desde el pasado 29 de marzo, el nuevo presidente de la Asociación de Empresas de la Construcción y Afines de la Provincia de Cuenca (Apymec). Su candidatura, en la que está acompañado por un equipo de seis personas más, fue elegida por unanimidad y supone un importante cambio generacional en la Junta Directiva de la Asociación. Abraham Sarrión dirige desde 1985 la empresa Construcciones Sarrión.

Jesús Santolaya,
Pte. Cámara Comercio de Toledo



La Cámara de Comercio e Industria de Toledo, que preside Jesús Santolaya, ha hecho públicos los ganadores de los premios "Cámara 2000", que concede anualmente y que entregará el próximo miércoles día 25 de abril en el Teatro de Rojas, en la capital toledana. Con estos premios se reconoce la labor realizada por empresas y asociaciones de la provincia.

Pilar López Ranz,
Dtra. técnica de Inst. de Análisis



La directora técnica del Instituto de Análisis e Investigación, Pilar López, ha moderado una Mesa Redonda sobre "Actitudes de los españoles hacia la inversión" en Ciudad Real. En esta reunión se ha concluido que los castellano-manchegos son más ahorradores que inversores y conservadores a la hora de tomar decisiones.

Gorgonio López,
Encargado S.C.L. Vitivinos Anunciación

La Sociedad Cooperativa Limitada Vitivinos Anunciación, cuyo encargado es Gorgonio López, está desarrollando la tercera fase del proyecto sobre el color de la uva bobal con el Centro de Desarrollo Tecnológico Industrial (CDTI), investigación en la que se invertirá al término de la misma 140 millones de pesetas. El objetivo del proyecto es potenciar esta uva autóctona de Villamalea (Albacete), extrayendo de ella y dando a conocer sus mejores cualidades, en fase olfativa, gustativa y visual.

José Cambrónero,
Gerente de Torytrans S.L.

Torytrans S.L. facturó el año pasado alrededor de 300 millones de pesetas, lo que representa un incremento de entre un 20 y un 25% sobre el ejercicio anterior. Para el presente, las previsiones son optimistas y confían en superar la citada cifra. De hecho, el gerente de esta empresa de Almagro, José Cambrónero, señalaba que el mes pasado han batido récord de ventas. Esta empresa se dedica a la fabricación de transformadores eléctricos que se distribuyen por diferentes puntos de España.

Agustín Aragón Mesa

Director general de AGECAM

"En un año la región será una de las primeras en energía eólica"

DAVID GARCÍA
Albacete

A finales del año 2000 la producción eléctrica con energías renovables en Castilla-La Mancha estaba en torno a 1.000 millones de kilovatioshora al año, lo que representa un 15% del consumo eléctrico en la región. Estos datos son ya una realidad después del primer año de creación de la Oficina en Albacete de la Agencia de Gestión de la Energía en Castilla-La Mancha (AGECAM) que comenzó a funcionar en junio del año pasado, y ya gestiona planes tan ambiciosos como la promoción de 1.000 tejados fotovoltaicos, la instalación de 50.000 metros cuadrados de paneles solares térmicos o el riego fotovoltaico en 4.000 hectáreas. El objetivo es, en cualquier caso, fomentar e impulsar la eficiencia energética y las energías renovables en la Región, combinando la protección del medio ambiente con la óptima gestión de los recursos.

Pregunta.- ¿Cuál es el balance de este primer año de gestión?

Respuesta.- A nosotros nos parece aceptable. En el mes de junio se cumplirá el primer año desde que se inauguró su sede social en Albacete. Desde entonces se ha trabajado con dos objetivos principales que se han cubierto satisfactoriamente: equipar de medios materiales, humanos y financieros a la Agencia; y confeccionar su Plan Estratégico, cuyas líneas programáticas y financieras han servido para poner en marcha diferentes programas de actuación y crear un marco de autosuficiencia económica a la Agencia que le permitirá a medio plazo explotar sus propios proyectos y no recurrir al erario público.

P.- ¿Hay datos globales del número de kilovatios renovables generados en este año?

R.- En términos de consumo global regional, la aportación de las energías renovables en Castilla-La Mancha representa un 8%, lo que equivale al consumo de alrededor de 40.700 familias castellano-manchegas.

"La aportación de las energías renovables en Castilla-La Mancha representa un 8%, el equivalente al consumo de 40.700 familias"



En la imagen, Agustín Aragón.

Las energías renovables proceden del área de la biomasa y las energías solar y eólica. Pero es sobre todo esta última en donde los resultados están alcanzando niveles más altos; en el plazo de un año, Castilla-La Mancha será una de las Comunidades Autónomas de mayor producción en energía eólica. En la región hay un marco muy adecuado para el aprovechamiento eólico a través de un decreto que fomenta y enmarca estas iniciativas.

P.- ¿Cuáles son los instrumentos de los que se sirve la Agencia para alcanzar sus objetivos?

R.- La actuación de la Agencia se estructura por medio de programas de acciones concretas con objetivos claramente cuantificados y dirigidos a públicos objetivos muy definidos. Cada programa utiliza instrumentos estratégicos acordes con su objetivo y con su destinatario. Así, estamos poniendo en marcha un servicio de asesoramiento técnico para los con-

sumidores industriales, grandes edificios o consumos municipales a través de redes de agentes consultores formados por Agecam.

También se informa a los usuarios y consumidores en general, destacando las cualidades energéticas de los productos, equipos y servicios, se difunden conocimientos técnicos mediante la formación y la participación de sectores implicados, se transfiere tecnología, se crean inversiones financieras.

Por otro lado, prevemos también hacer propuestas sobre normativas promoviendo a la vez su cumplimiento y generando una cooperación institucional que permite el desarrollo de proyectos en colaboración con otras agencias españolas y europeas, como por ejemplo la red OPET.

P.- ¿Cuáles son las inversiones o proyectos más destacados de interés regional que ha puesto en marcha Agecam?

R.- Desde el instrumento de participación financiera en proyectos de interés estratégico para la Región se está construyendo una planta de generación de electricidad con la biomasa de orujillo, en Villarta de San Juan (Ciudad Real) de 16 Megawattios, que generará electricidad equivalente al consumo eléctrico de algo más de 31.000 familias.

P.- ¿En estos momentos, cuáles son los programas sobre los que se está trabajando?

R.- Aunque los programas de actuación de la Agencia, dentro de su Plan Estratégico, están todos diseñados y consensuados con la Consejería de Industria y Trabajo, de quien somos instrumento ejecutor de su política de eficiencia energética y de promoción de las energías renovables: hemos priorizado la puesta en marcha de aquellos que van a representar el núcleo permanente de nuestras acciones. Así, por ejemplo, destaca el programa SADE (Servicio de Asesoramiento y Diagnóstico Energético), el AGREDA (Agricultura, Energía y Desimpacto Ambiental) y otros con menos prioridad, como la promoción de la Calificación Energética de Edificios (Calener) y el Programa de Modernización Energética (Promener).

P.- ¿En energía solar, se ha avanzado algo?

R.- Para la promoción de la energía solar se está poniendo en marcha un conjunto de acciones dentro del programa Solcaman (Sol de Castilla-La Mancha) que pretende instalar 50.000 m² de paneles solares térmicos para el calentamiento de agua, en un esquema de fijación de calidad de instalaciones y garantías para los usuarios, servicios de mantenimiento posteriores y coordinación de las ayudas regionales con las establecidas a nivel nacional.

Y, como novedad, se está poniendo a punto el programa SOLAR 5000, con el que se pretende poner en marcha 4.000 hectáreas con riego fotovoltaico y 1.000 tejados fotovoltaicos.

La actuación de la Agencia se estructura por medio de programas de acciones concretas