

# Economía y Empresas



## Venta de viviendas

La banca sigue empeñada en hundir a las agencias inmobiliarias

PÁG. 9

de Castilla-La Mancha Semanario de Información Económica

Del 22 al 28 de agosto de 2011  
AÑO XIV, NÚMERO 657 - 1,50 EUROS

MENOS CAPACIDAD DE AHORRO DE LOS PARTICULARES

## Las cajas rurales también sufren para captar depósitos

Caja Rural de Ciudad Real es la única de Castilla-La Mancha en la que estos productos del pasivo no cubrían los créditos concedidos al finalizar el primer semestre, a pesar de la guerra comercial que mantienen las entidades financieras para captar ahorro. PÁG. 26



EYE

## COMPETITIVIDAD



Hay que apostar por las nuevas tecnologías.

## Las TIC, una asignatura pendiente de las pymes

El porcentaje de las que disponen de intranet y extranet es muy reducido en relación al de otras regiones. PÁG. 19

## La Sociedad Limitada Nueva Empresa fracasa

Durante el pasado año tan sólo se crearon **513 compañías bajo esta figura jurídica**, lo que supone el 0,6% de todas las constituidas en España. En **Castilla-La Mancha se constituyeron 12 empresas de este tipo**. PÁG. 16

## PUNTO DÉBIL

## La artesanía se abre poco a nuevos mercados

La mayoría de empresas del sector comercializa sus productos en zonas locales o regionales. PÁG. 18

# Opinión

## Carta editorial

### Pocos cambios económicos

**E**l Gobierno de Rodríguez Zapatero pedirá al Congreso la celebración de un pleno extraordinario para la discusión y probable aprobación, por vía de urgencia, del decreto de medidas económicas que fue discutido por el Consejo de Ministros del pasado viernes.

La situación europea, la realidad de que estamos siendo objeto, junto a Italia, de un rescate encubierto vía adquisición de deuda por parte del BCE, la rapidez en la respuesta del Gobierno italiano, la presión sobre las bolsas, y las decisiones del eje franco-alemán, obligan a no dormirse en unos laureles que ni siquiera son tales. España sigue caminando con paso firme hacia el desastre, y Europa nos exige que concretemos las reformas prometidas, paralizadas en gran medida por las elecciones y las dudas de ZP sobre su futuro. La realidad es tozuda, y finalmente el presidente del Gobierno se ha visto obligado a anunciar el adelanto de las elecciones, y a desvincular a Rubalcaba, para que pueda ofrecer un programa propio.

El Gobierno quiere reducir déficit mediante la reducción del gasto farmacéutico, y el adelanto en la recaudación de impuestos a las empresas. Ni una palabra de reforma del mercado laboral hacia un escenario de creación de empleo, aumento de los ingresos vía crecimiento económico, y disminución consecuente del gasto público en subsidios.

Podemos seguir haciendo números, incrementando recaudación y bajando gasto... pero no hay un plan serio de reducción del gasto público, ni medidas valientes para fomentar el empleo y la recuperación de la confianza.

El Gobierno ofrece medidas necesarias, sin duda, y urgentes. Pero seguimos sin ver cómo va a lograr este Gobierno que España recupere la senda del crecimiento económico si sus medidas siguen basándose en exprimir el cada vez más débil sector productivo, al grito permanente de solidaridad en los malos momentos. Solidaridad que no vemos reflejada en las actitudes ni en las disposiciones que afectan a los partidos, a los sindicatos ni a la clase política.

**Santiago Mateo**

DIRECTOR DE ECONOMÍA

## Colaboración

### Situación de la agricultura

El autor reflexiona sobre el Plan de Competitividad del Cooperativismo Agro-alimentario Castellano-Manchego

**José Luis Rojas Sánchez**

DIRECTOR DE COOPERATIVAS AGRO-ALIMENTARIAS

**L** agricultura castellano-manchega y española está atravesando uno de sus períodos más difíciles desde que entró a formar parte de la UE. El sector agrario sigue envejeciendo de manera alarmante. Un 31% de las personas que viven en el medio rural tienen más de 65 años, y si bajamos a los 55 años esa proporción supera el 60%. La actividad agrícola no es atractiva para la incorporación de nuevos agricultores.

Si no logramos invertir esta tendencia será un problema a medio plazo para mantener la competitividad de la producción agroalimentaria, la gestión medioambiental y la cohesión social en las zonas rurales. Desde la reforma de la PAC en 2003 los diferentes subsectores han entrado en una dinámica de precios que ha provocado una pérdida continuada en las rentas de los agricultores hasta situarlas, en términos constantes, a niveles de 1995. Se da la paradoja de que esta situación se ha producido a pesar de un incremento en las ayudas directas desacopladas, que reciben los productores.

Básicamente las razones que justifican esta caída progresiva de las rentas en el sector y la consiguiente desafección por parte de los jóvenes, se deben tanto a razones externas como internas. Entre las primeras estarían la desaparición/limitación de los instrumentos de regulación de mercado previstos en la PAC, la concentración de la gran distribución minorista, la globalización de los mercados y la ausencia de reciprocidad en el cumplimiento de la reglamentación UE y los efectos de la crisis económica.

Las consecuencias de éstos factores exógenos son difíciles de atender con estrategias regionales o nacionales y, en consecuencia, exigen actuaciones coordinadas, sea a nivel comunitario o en foros internacionales (volatilidad de precios, insuficiencia de los mecanismos de regulación de mercado actuales,...).

Sin embargo, y si bien los problemas anteriores también están afectando a toda la UE, la atomización existente en la producción de nuestra región, así como la escasa dimensión que tienen nuestras industrias agroalimentarias, están pro-

vocando unas tensiones en la cadena muy superiores a las que se están produciendo en aquellas áreas geográficas que cuentan con una mejor estructura agroindustrial y una mayor concentración de oferta alimentaria.

En consecuencia, debemos ser realistas y pensar que los efectos exógenos tienen un mayor impacto en España y Castilla-La Mancha como consecuencia de factores internos, como es una deficiente estructura en la cadena. En la actualidad la gran distribución se ha convertido en la protagonista. La conformación de precios se produce en destino y de ahí se van trasladando hacia los eslabones de la producción, en el sentido contrario a como se configuraban en el

ra del Funcionamiento de la Cadena alimentaria, que sin duda será pionera en Europa y que podrá contribuir a mejorar las relaciones entre proveedores y clientes, pero sólo podrán ser efectivas si van acompañadas de un redimensionamiento estructural que atenúe las diferencias de posición entre los operadores.

Necesitamos una política agroalimentaria en Castilla-La Mancha que oriente y priorice a los instrumentos actuales para alcanzar un redimensionamiento de las empresas comprometidas con los agricultores y ganaderos de nuestra región, es decir con las cooperativas. Ello implica tomar decisiones en el ámbito legal, pero también habilitar políticas que vayan orientadas a los objetivos que todos perseguimos, procurando el cambio estructural que necesita el sector agrícola y ganadero. El grado de dimensión, concentración y organización de la producción agroalimentaria define la competitividad del sector productivo, y queda mucho por recorrer en nuestra región. Tenemos claros ejemplos en la UE que ponen de manifiesto que la concentración de la oferta y una correcta dimensión de sus cooperativas han conseguido mejorar la renta de sus productores y la eficiencia en la cadena agroalimentaria. Solamente las empresas cooperativas con una dimensión relevante son capaces, por su naturaleza y vínculos con sus socios, de cumplir con los objetivos de defensa de la renta de sus productores en el mercado y hacer que la producción sea sostenible desde el punto de vista económico, social y territorial.

El Plan de Competitividad del Cooperativismo Agro-alimentario Castellano-Manchego, propuesto a la nueva consejera de Agricultura María Luisa Soriano, para mejorar la organización y la concentración de la producción agroalimentaria, debe fomentar medidas estructurales que sin duda darán resultados a medio y largo plazo y sin las cuales no será posible afrontar el futuro con posibilidades de éxito. El Partido Popular ha ganado las elecciones y es responsable, junto al propio sector cooperativo, de que en los cuatro años próximos avancemos sustancialmente en dicha dirección.

### Hay que habilitar políticas que vayan orientadas al cambio estructural que necesita el sector agrícola y ganadero

El problema del desequilibrio en la cadena agroalimentaria ha sido señalado como uno de los principales factores que provocan esta situación en la agricultura comunitaria.

Las conclusiones del Grupo de Alto Nivel que analizó la competitividad de la industria agroalimentaria, diversos dictámenes del Parlamento Europeo, la propia Comunicación de la Comisión para la reforma de la PAC y, finalmente, las conclusiones de la Presidencia Española en 2010, coinciden en señalar al desequilibrio existente como una de las principales amenazas para el crecimiento del sector. De hecho se han encargado propuestas concretas, tanto a la Comisión como a los Estados miembros, para corregirlo. En España hemos avanzado con la aprobación de la ley de lucha contra la morosidad y estamos ahora estudiando una futura Ley de Medidas para la Mejo-

**Economía y Empresas**

de Castilla-La Mancha  
Semana de Información Económica

C/ Barrio Rey, 3, 2ª planta  
45001, Toledo  
TELÉFONOS: 925 28 42 46 / 925 28 41 94, FAX: 925 22 50 18  
E-MAIL: redaccion.eye@grupo-eldia.net  
Fundado en 1998

EDITA  
**Grupo El Día**  
PRESIDENTE-DIRECTOR  
**Santiago Mateo Sahuquillo**  
CONSEJERO DELEGADO  
**Ignacio Barco**  
DIRECTOR EJECUTIVO  
**Ana María Anula Suárez**

DIRECTOR REGIONAL DE INFORMACIÓN  
**Javier Semprún Guillén**  
SUBDIRECTOR  
**José María Dávila**  
ASISTENTE DTOR. ADMINISTRATIVO  
JEFE DE PERSONAL  
**Alberto Jiménez Jiménez**  
DIRECTOR DE PUBLICIDAD Y MARKETING

**Ángel Hidalgo del Rincón**  
JEFE DE MONOGRÁFICOS:  
**Manuel Guzmán Vicente**  
REDACTORES-JEFES  
**Francisco J. Llana**  
**Cristina Jiménez**  
REDACCIÓN  
**Rosa Abellán**

FOTOGRAFÍA: **Javier Pozo**

DISTRIBUCIÓN: Distrito de Toledo S.L.

IMPRESA: Grupo El Día DEPÓSITO

LEGAL CU 321-1.998

Esta publicación no puede ser reproducida, ni en todo ni en parte, ni registrada en, o transmitida por, un sistema de recuperación de información, en ninguna forma ni por ningún medio, sea mecánico, fotoquímico, electrónico, magnético, electroóptico, por fotocopia, o cualquier otro, si en el permiso previo por escrito de la empresa editora.

A efectos de lo previsto en el artículo 32.1 del Texto Refundido de la LPI, Economía y Empresas de CLM, se opone expresamente a la utilización de cualesquiera contenidos de este diario con la finalidad de realizar reseñas o revistas de prensa con fines comerciales (press-clipping) sin contar con la previa autorización de Economía y Empresas de CLM.

## Negro



**“Antonio Román ha torpedeado las obras del Campus de Guadalajara por orden de Dolores de Cospedal”**

Miércoles, 17, **Magdalena Valerio**  
PORTAVOZ SOCIALISTA EN EL AYUNTAMIENTO DE GUADALAJARA

## Blanco

**“La única razón por la que el anterior gobierno de la Junta desistió del proyecto es porque no tenían dinero ni posibilidad de financiarse”**

Jueves, 18, **Luis García**  
CONCEJAL DE EDUCACIÓN DEL AYUNTAMIENTO DE GUADALAJARA

## La imagen de la semana



JAVIER POZO

## La JMJ se deja notar en el comercio

Miles de peregrinos de la Jornada Mundial de la Juventud (JMJ) han recorrido las principales ciudades de Castilla-La Mancha durante la semana pasada, dejando tras de sí importantes beneficios para el pequeño comercio regional. Especialmente para los estableci-

mientos dedicados a la venta de recuerdos y también los establecimientos hosteleros. El evento también ha servido para promocionar Castilla-La Mancha como lugar de destino para muchos potenciales visitantes extranjeros.

## Cosas que se oyen y se leen...

■ Según un estudio del mercado de la vivienda de segunda mano elaborado por el portal inmobiliario idealista.com nuestro país acumula en sus capitales de provincia 8,1 casas sin vender por cada mil habitantes. La cifra se ha multiplicado por 2,25 desde marzo de

2009, cuando el número de viviendas sin vender en las capitales españolas era de 3,6 por cada 1.000 habitantes.

EyE

■ La Federación de Servicios a la Ciudadanía (FSC) de CCOO de Castilla-La Mancha denuncia los despidos de funcionarios interinos y personal laboral eventual y la no cobertura de vacantes en la Junta de Comunidades, en aplicación de las “medidas de control de cobertura de vacantes” reguladas en la Orden sobre normas de ejecución de los Presupuestos de la Junta para 2011.

EyE

■ El parque menor de cinco años en Castilla-La Mancha acumula una caída del 21% desde el inicio de la crisis.

EyE

■ La Asociación Provincial de Concesionarios y Talleres de Reparación de Automóviles de Cuenca, TRACC, reivindica un cambio del actual modelo de relación de estas empresas con las compañías aseguradoras de tal manera de que se respeten principios como la libre competencia y la elección de taller por el usuario.

EyE

## Cartas al Director

## Situación del mercado de cereales y la Organización de los Productores (II)

Tradicionalmente, los agricultores han mantenido y generalmente se ha cumplido, que cuando empieza la recolección del maíz (últimos de septiembre-primeros de octubre) ante la subida de éste, sube el Trigo-Pienso. Como se observará, cada sector da su versión. En cualquier caso es necesario afirmar que la oferta está muy atomizada, sobre todo en la provincia de Toledo, donde no existe apenas cooperativas cerealistas, siendo fundamental el organizar el sector, creando cooperativas de base y luego de 2º grado, está

claro que mientras no cambia la Normativa Europea de Competencia, permitiendo que los productos de cereales, leguminosas y oleaginosas, puedan crear Organizaciones Empresariales de Productos (COEP), igual que se está intentando hacer en los sectores del vino y del aceite en Castilla-La Mancha, puedan establecer contratos directamente con el consumidor final (ganadero) y en su caso con las fábricas de harina, aunque con éstas es difícil hacerlo ante la situación de oligopolio y de abuso de posición dominante que haya a su vez ante ellos. No sería posible mejorar la posición del agricultor en la cadena almacenadora. Si a partir de enero de 2014

desaparece el Pago Único de la PAC y es sustituido por la ayuda conjunta a la explotación o por ayudas a la superficie, lo cual no sería nada descabellado teniendo en cuenta la necesidad de aumentar la producción de alimentos para evitar la escasez, no sólo a largo plazo sino para evitar las hambrunas que actualmente están ocurriendo...

Fco. J. Calvino  
(Toledo)

**Información a los lectores**  
Para la publicación de originales en la sección de Cartas al Director, pueden dirigirse a Cuesta de Carlos V, 4 - 3º; o si lo prefieren al número de Fax 925 22 50 18 o al e-mail redacción.ey@grupo-el-dia.net  
Los originales, que no deben sobrepasar las 30 líneas, deben ir acompañados de la fotocopia del Documento Nacional de Identidad.

## Vista rápida

## 5 El comercio exterior sigue dando alegrías a la economía regional

Las ventas de productos desde la región hacia otros países acumula un crecimiento a lo largo del primer semestre del 24,9%, hasta los 1.851,8 millones de euros, una evolución que contrasta con la caída del 1% registrada por las importaciones.

## 10



## Los turistas tientan a la suerte del Gordo de la Navidad en verano

Aunque en julio no se suelen notar las ventas de la tradicional Lotería de Navidad, en agosto son muchos los que pasan por ventanilla al salir de vacaciones. Se trata, según el secretario de la Agrupación Nacional de Asociaciones Provinciales de Administradores de Lotería, Jorge Martín, de una costumbre muy habitual.

## 23 El cultivo de pistacho se hace cada vez más hueco en el campo



Castilla-la Mancha se ha consolidado en el liderato nacional de este fruto seco cuya rentabilidad hace que sea cada vez más atractivo para los agricultores.

## 29 El síndrome postvacacional afecta al 35% de los trabajadores

La finalización de las vacaciones, sobre todo las estivales por ser más largas, suele ser un trauma para muchas personas y puede producir problemas de adaptación y salud. Es lo que se ha dado en llamar, “síndrome postvacacional”, que según los expertos sufren un 35% de los trabajadores de entre 25 y 40 años.

## 32 La voz de la experiencia: Demetrio Cervera



Este conquinse comenzó trabajando para una empresa durante diez años, pero tras su cierre decidió abrir su propia cristalería para ganarse la vida.

## Última hora

### Thaler S.A. presenta un ERE para casi toda la plantilla

La empresa Thaler S.A., encargada de la gestión del servicio público, ejecución de obras, gestión y mantenimiento y conservación de zonas verdes en Puertollano (Ciudad Real) ha presentado ante la Delegación provincial de Trabajo un expediente de regulación de empleo que afecta a

diez de los once trabajadores que componen su plantilla. El motivo por el que Thaler ha presentado este ERE, que ha formalizado el pasado 11 de agosto, es por la enorme deuda que tiene el Ayuntamiento de Puertollano con la empresa. En estos momentos el Expediente de Regulación de Empleo se encuentra en periodo de consultas, según ha informado en nota de prensa Comisiones Obreras.

### José Tomás dejará un buen pellizco en Ciudad Real

La temporada que José Tomás ha planeado para este año va a dejar huella boyante en las nueve ciudades en las que se acartela, incluida la del pasado viernes en la plaza de toros de Ciudad Real. Según un estudio elaborado por Juan Medina, profesor de Teoría Económica de la Universidad de Extrema-

dura, el impacto de esos nueve paseillos ascenderá a más de 20 millones de euros, de los que 2,16 millones se quedarán hoy en Ciudad Real. De los 20,3 millones que generarán las corridas de Tomás, 7,4 millones corresponden a los ingresos de taquilla y al aumento del número de abonados. Los gastos indirectos en hostelería y transporte ascenderán a 1,9 millones, más el potencial de arrastre inducido en otros sectores.

## Los protagonistas de la semana



**Luis Villanueva**  
PRESIDENTE DE APROCA

El presidente de la Asociación de Propietarios para la Gestión Cínegetica y Conservación del Medio Natural (APROCA), Luis Villanueva, ha valorado de forma muy positiva la aprobación por parte del Consejo de Gobierno de la modificación del Reglamento de Caza de Castilla-La Mancha, ya que contribuirá a crear puestos de trabajo.



**Alipio Lara**  
EX DIRECTOR DEL INSTITUTO DE LA VID Y EL VINO DE CASTILLA-LA MANCHA

La presidenta de Castilla-La Mancha, María Dolores de Cospedal, ha cesado a Alipio Lara como director del Instituto de la Vid y el Vino de Castilla-La Mancha (Ivicam). Lara, de 59 años de edad, es profesor y licenciado en Ciencias Químicas y desde 1999 era el responsable directo del Instituto del Vino de Castilla-La Mancha.



**Rosa López-Torres**  
PRESIDENTA DEL COLEGIO DE FARMACÉUTICOS DE C-LM

La presidenta del Consejo de Colegios Oficiales de Farmacéuticos de Castilla-La Mancha (Cofcam), Rosa López-Torres, ha asegurado que las farmacias de Castilla-La Mancha no pueden estar "financiando medicamentos durante ocho meses", por lo que espera hallar "una vía de solución" con la Junta.



## Comsermancha pedirá zona catastrófica

La Mancomunidad de Servicios Comsermancha va a promover la solicitud al Gobierno de España de la declaración de zona catastrófica para más de 10.000 hectáreas de siete municipios que han sufrido los efectos de la tor-

menta de días pasados. Los municipios son Argamasilla de Alba, Arenales de San Gregorio, Campo de Criptana, Tomelloso, Socuellamos, Puebla de Almoradiel y Miguel Esteban. Momento de la reunión.



## Toletum Visigodo se disolverá

La empresa pública Toletum Visigodo no se disolverá hasta que no se haya perfeccionado "el negocio jurídico" que hay que hacer con El Corte Inglés, puesto que "contractualmente" los terrenos en los que se ubicará la firma comercial, se encuentran en

Vega Baja. De este modo el alcalde toledano, Emiliano García-Page, subrayaba que Toletum Visigodo "ha cumplido su función" y en estos momentos se encuentra en un "paréntesis", a falta de rematar los flecos que tiene pendientes.

## La columna

### El número de empresas crece poco a poco

R. Abellán

Esta semana hemos conocido un dato positivo para las empresas, que ya es noticia. El Instituto Nacional de Estadística (INE) publicaba el número de sociedades creadas durante el mes de junio pasado (7.627 sociedades mercantiles) y hay que hablar de un aumento de un 6,8% respecto al mismo mes del año anterior. Eso supone que son ya dos los meses de subidas si apuntamos el mes de mayo, paliándose así la caída que supuso el mes de abril. El capital suscrito para su constitución supera los 604 millones respecto a junio del año anterior.

Aunque no se puede hablar de una franca recuperación, no obs-

7.627

Es el número de sociedades mercantiles creadas durante el mes de junio

tante son datos que hay que mantener en la retina y esperar que sigan siendo positivos los últimos meses, sin olvidar que hay todavía mucha destrucción de empresas en España y que la crisis, seguramente se llevará todavía algunas más por delante.

No obstante, es un dato esperanzador el hecho de que los españoles se animen a poner en marcha una empresa y que existan emprendedores a pesar de la que está cayendo.

No hay que pasar por alto que estamos hablando del motor que mueve la economía del país y que debe seguir funcionando aunque se esté pasando este grave bache. Apostar por la empresa es fundamental y los políticos lo saben por lo que entre los objetivos de todos se encuentra el "mimar" a los empresarios, aunque cada uno lo haga a su manera.

# Economía

“Que los autónomos tengan encima que financiar a través de un IVA del 18% a las Administraciones supone una gran injusticia”

Lunes 16. **Lorenzo Amor**  
PRESIDENTE DE AATA

PRIMER SEMESTRE ALCANZAN LOS 1.851,8 MILLONES DE EUROS

## Las exportaciones crecen contra viento y marea

Ni la apreciación del euro frente al dólar ni el encarecimiento del barril de crudo han sido obstáculos para incrementar las ventas de productos fuera de nuestro país

F. J. Llana  
C-LM

Hace un año por estas fechas eran muchos los que se llevaban las manos a la cabeza con gran preocupación al observar que el barril de crudo Brent, de referencia en Europa, se cotizaba a cerca de 74,81 dólares, y el euro se cambiaba a 1,26 dólares. Hoy, doce meses después, esos mismos, no sólo firmarían volver a aquellos niveles sino que, a buen seguro, estarían más que satisfechos con que las perspectivas a corto y medio plazo vislumbraran la posibilidad de alcanzarlos. Y es que los más de 110 dólares que



Oficina de aduanas.

### IMPORTACIONES

Han sufrido un descenso interanual del 1,1% entre enero y junio

### DÉFICIT COMERCIAL

Se ha reducido hasta los 599,4 millones de euros

cuesta actualmente el barril de petróleo y los cerca de 1,44 dólares que hay que desembolsar por cada euro se han convertido en un cóctel explosivo para las empresas, de muy difícil digestión.

Especialmente para las compañías castellano-manchegas, que tradicionalmente se han caracterizado por su bajo grado de apertura hacia los mercados exteriores, y que en estos momentos pueden ver en las exportaciones un riesgo innecesario difícilmente asumible para sus cuentas de resultados.

Algo que, por ahora, no ocurre, ya que el comercio ex-

# 106.363

Millones de euros

■ Este es el importe de las exportaciones españolas de mercancías durante los seis primeros meses del año, lo que supone un incremento del 18,5% respecto al mismo período de 2010.

# 5,4 9,1

Por ciento de subida interanual

■ Sufrieron los precios de las exportaciones entre enero y junio.

Por ciento de subida interanual

■ Sufrieron los precios de las importaciones entre enero y junio.

terior castellano-manchego sigue resistiendo con nota el embiste de la crisis, como lo refleja que durante el pasado mes de junio las exportaciones aumentaron un 17,3% en relación al mismo período del año anterior, hasta alcanzar los 321,3 millones de euros. Las importaciones, por su parte, descendieron un 16% en tasa interanual, situándose en 386,3 millones de euros, con lo que el saldo comercial de Castilla-La Mancha arroja un déficit de 599,4 millones de euros.

De esta forma, las ventas de productos desde la región hacia otros países acumula un crecimiento a lo largo del

primer semestre del 24,9%, hasta los 1.851,8 millones de euros, una evolución que contrasta con la caída del 1% registrada por las importaciones, que entre enero y junio ascendían a 2.451,2 millones de euros.

### España

En el conjunto del territorio nacional los seis primeros meses se cierran con fuertes incrementos tanto de las exportaciones (18,5%) como de las importaciones (12,4%), una circunstancia que ha permitido también que el déficit comercial descendiera un 8,3%, hasta los 3.924,9 millones de euros.

### GUÍAS

## La Cámara de Cuenca ayuda a exportar

Eye  
CUENCA

La Cámara de Comercio de Cuenca ha elaborado y puesto a disposición de sus asociados dos guías para ayudarles a solucionar las primeras dudas que se generan tanto al iniciarse en la exportación como en la importación de sus productos y servicios, informa en nota de prensa la institución cameral.

La Guía de Trámites para la Exportación orienta sobre los aspectos que cada empresa debe tener en cuenta a la hora de iniciar su actividad exportadora, desde los registros necesarios a la documen-

### INFORMACIÓN

Desde los registros necesarios hasta la documentación exigida

tación relativa a la exportación o los términos de comercio más habituales. La guía contiene información relativa a los regímenes de expedición y exportación, trámites tributarios y aduaneros, requisitos documentales, tipos de certificados, Incoterms, etc.

### Requisitos

Por otra parte, la Guía de Trámites para la Importación está dirigida a empresas interesadas en conocer los requisitos básicos a la hora de importar productos. Esta guía contiene información sobre los regímenes de introducción e importación, trámites aduaneros y tributarios, requisitos documentales en operaciones intracomunitarias, o para las operaciones de importación.

Ambas incluyen un glosario de términos clave en las operaciones de exportación e importación y un anexo con enlaces y direcciones de interés.

JUEGO CIUDAD REAL CUENTA ACTUALMENTE CON LA ÚNICA LICENCIA PERO SIN EJECUTAR

# La ciudad de Toledo quiere contar con un casino

El alcalde de la capital regional, Emiliano García-Page, cree que sería una empresa que generaría riqueza e ingresos importantes



Toledo podría contar con un casino.

**D. Martín**  
TOLEDO

Toledo quiere contar en el futuro con un casino. Así lo reconoció el alcalde de la ciudad, Emiliano García-Page, quien se ha planteado en su segunda etapa en la alcaldía de Toledo la modificación de la legislatura en Castilla-La Mancha sobre el juego.

Una legislatura que el propio García-Page ha citado de "muy especial", ya que únicamente permite en la región una sola licencia de casino. Licencia que la tiene en su poder Ciudad Real y que no se ha ejecutado desde hace más de diez años. Una situación que el alcalde reconoce que "no ha avanzado a lo largo de los años en Castilla-La Mancha, independientemente de que pueda salir donde está adjudicada esa licencia".

Pero el objetivo del alcalde de nuestra ciudad no

## Ubicación

Podría ponerse en una zona adaptada

■ ■ El alcalde no ocultó que puede haber gente que le "llame la atención" la posibilidad de abrir un casino en Toledo. Referente a ello, el edil toledano se explicó aludiendo a "una empresa más que genera riqueza, dinero e ingresos importantes para la administración pública". Del lugar en el que podría ubicarse dicha instalación, García-Page expresó que "dependería de las circunstancias del reglamento del juego", añadiendo que "sería fácil encontrarlo en una zona ya adaptada". En definitiva, un tema que llenará periódicos y programas en las próximas fechas, a buen seguro.

## OBJETIVO

El alcalde de Toledo cree que la ciudad está colocada en una situación envidiable

es el privar a Ciudad Real esa licencia, sino el de "abrir la posibilidad a que Toledo pueda albergar una empresa de atracción turística y de generación de riqueza" que no se ha conseguido tener en Castilla-La Mancha.

Por ello García-Page reconoció querer que "Toledo esté la primera en la reclamación de la licencia", pero a su vez deseando que "Ciudad Real sea capaz de sacarlo adelante" con ese cambio de legislación que pretende. Y es que en la actualidad, son dos las regiones que no cuentan con estas empresas. Una de ellas

es Castilla-La Mancha y la otra Navarra.

## ¿Por qué?

"Por su posición de atracción turística y por su posición de infraestructuras y de cercanía a Madrid, Toledo está en una situación envidiable", citaba García-Page a la hora de argumentar el por qué de introducir a Toledo en este mercado. De hecho, el alcalde no oculta que ya ha recibido sugerencias de empresas importantes para optar a ello.

De esta manera, el alcalde adelantó que "habrá que hacer un replanteamiento político con los responsables del gobierno autonómico" para tratar este tema. García-Page no lo da evidentemente por hecho citando que "puede salir o no, pero queremos que esa posibilidad que está cerrada pueda abrirse en el futuro".

DURACIÓN SEIS MESES



Planta de Silicio Solar, en Puertollano.

## Aprobado el ERTE de Silicio Solar de Puertollano

Afecta a los 900 trabajadores de la fábrica de placas de silicio para plantas fotovoltaicas

**EYE**  
C-LM

La Dirección General de Trabajo ha aprobado el expediente de regulación temporal de empleo (ERTE) que ha presentado la empresa Silicio Solar de Puertollano (Ciudad Real) que va a afectar a los 900 trabajadores de la fábrica de placas de silicio para plantas fotovoltaicas.

La compañía ha señalado que tendrá una duración de 6 meses en los que los 900 trabajadores estarán en desempleo de forma rotatoria durante un periodo máximo de 120 días.

El expediente fue firmado el pasado día 9 de agosto por la dirección de la compañía y el comité de empresa, después de que los propios trabajadores lo aprobaran por mayoría en un referéndum que se celebró el día anterior en las instalaciones de la propia empresa.

El ERTE ha empezado a aplicarse desde este lunes (día 22) después de que la compañía recibió hace unos días la notificación de su

aprobación por parte de la autoridad laboral, según nota de prensa de la citada empresa.

Los trabajadores de Silicio Solar habían rechazado en un primer referéndum un primer ERTE, pero al final aprobaron la nueva oferta por 417 votos a favor y 328 en contra, con cuatro votos en blanco y un voto nulo.

Las diferencias a la hora de aceptar esta segunda oferta radicarán en la mejora del complemento salarial que percibirán los empleados que permanezcan en desempleo, que pasará del 15% que planteaba anteriormente al 20%.

Tras la aprobación de este ERTE, la dirección ha puesto de manifiesto su satisfacción porque "con esta medida estamos seguros que nos será mucho más fácil afrontar la difícil situación que actualmente estamos atravesando".

Asimismo, agradecieron "el apoyo y comprensión" de la plantilla y ha considerado que aunque saben que "no es una medida popular", se trata de "la mejor alternativa para asegurar la supervivencia de la compañía y garantizar la estabilidad de los puestos de trabajo fijos de la misma".

**DATOS** EL MES DE AGOSTO ESTÁ SIENDO MÁS POSITIVO QUE JULIO

# La JMJ cae como agua bendita entre los guías

La llegada de jóvenes a Castilla-La Mancha ha sido un 'balón de oxígeno' para este sector

**R. Abellán**  
C-LM

Las Jornadas de la Juventud de Madrid 2011 (JMJ) se han dejado notar en positivo en el trabajo de los guías turísticos de Castilla-La Mancha, quienes han encontrado un balón de oxígeno en los grupos que han visitado las distintas capitales de la Región y que han decidido coger un guía para recorrer las ciudades y conocer su historia.

Eso sí, ya se sabe que muchos de los jóvenes que están visitando nuestro país con motivo de la visita del Papa Benedicto XVI no tienen excesivos recursos económicos y eso ha mermado algo su trabajo. "La gente que viene es joven y muchos no tienen dinero y llegan con acompañantes, pero estamos satisfechos", aseguró la presidenta en la Región de guías turísticos, Almudena Cencerrado porque "hemos tenido más trabajo del esperado".

Aunque mucha gente ha llegado a Castilla-La Mancha a nivel individual, los

guías han ido formando grupos para luego enseñarles el patrimonio, siendo una idea que ha resultado muy positiva también para los guías.

Así es que la valoración que hace el sector, en palabras de su presidenta no puede ser otra que positiva en general, quien añadía que el mes de agosto está resultando mejor a nivel trabajo que el mes de julio, que

## ATRACCIÓN

Creen que el boca a boca puede ser importante para el futuro

fue más flojo.

## Otros turistas

Para Cencerrado este tipo de eventos, que reúnen a tantas personas, como es el caso de las Jornadas de la Juventud aunque dejan menos dinero a su sector que si hablamos de un Congreso de Medicina, por ejemplo, reconoce que pue-

den atraer después a estas personas para volver a visitar el país y la Región.

En este sentido, decía que "el boca a boca funciona bien y seguro que mucha de estas personas hablan bien de la Castilla-La Mancha en sus países y atraen a turistas de cara a un futuro, lo que es importante".

Este evento ha venido a llenar, en parte, el hueco que dejan en la temporada de verano las visitas de la Tercera Edad o de los colegios, de los que se surten en parte los guías de turismo durante la época de invierno.

"El verano es una época floja en general para nosotros y por lo menos estos días hemos tenido más movimiento, lo que hay que agradecer", apuntó.

De cara al próximo invierno las perspectivas son positivas y afrontan el momento más importante de la temporada con muchas ganas e ilusión. Así, esperan que las distintas ciudades de la Región recuperen visitantes y su trabajo se vea beneficiado.



Los guías turísticos han tenido más trabajo.

**CONÉCTATE**

[www.eldiadigital.es](http://www.eldiadigital.es)



Toda la información de Castilla-La Mancha actualizada cada minuto.

## Problema

Próxima reunión con el Director General de Turismo

■ ■ El tema del intrusismo sigue siendo una gran preocupación para los guías de turismo de Castilla-La Mancha, aseguró la presidenta, Almudena Cencerrado. Un problema que cada vez es más frecuente y que no acaban de ponerle freno. De ahí que esta semana tengan prevista una reunión con el Director General de Turismo, al que le trasladarán el problema que tienen con los "intrusos" en el sector y que manifiestan

"hacen mucho daño". La presidenta espera obtener una buena respuesta de la autoridad competente. "Queremos que, por lo menos que sepa lo que está pasando e intente poner freno a este problema porque es un problema para todos los compañeros que ejercen la profesión", dijo. En Castilla-La Mancha hay unos 450 guías turísticos profesionales, habiendo un tercio más, aproximadamente, de personas

que ejercen la profesión sin título. "No puede ser así porque nosotros pagamos y ellos se aprovechan y no queremos que continúen las cosas por el mismo camino", expresó. Respecto a las zonas de la Región que suelen ser más visitadas por los turistas, destacan Toledo y Cuenca, como ciudades patrimonio de la Humanidad, si bien Las Tablas, Almagro, Sigüenza o La Tejera Negra, están entre lo más visitado.

INGRESO GENERA ENTRE 250 Y 300 MILLONES DE EUROS AL AÑO

# Primer paso para que los toros sean un bien cultural

El Gobierno de Castilla-La Mancha ha iniciado los trámites en una actividad de la que se declaran aficionados el 48% de los ciudadanos

**EyE/EFE**  
C-LM

El Gobierno de Castilla-La Mancha ha iniciado el expediente para declarar bien de interés cultural (BIC) la fiesta de los toros, una actividad de la que se declaran aficionados el 48 por ciento de sus ciudadanos, según una encuesta de la Junta, y que genera entre 250 y 300 millones de euros al año.

El consejero de Educación, Cultura y Deportes de Castilla-La Mancha, Marcial Marín, ha explicado en rueda de prensa que esta primera resolución que firma su departamento da cumplimiento a uno de los compromisos de la presidenta regional, María Dolores de Cospedal, en su debate de investidura, el pasado 20 de junio.

Marín ha resaltado que el 89% de los castellano-manchegos consideran que los toros tienen un arraigo cultural en la comunidad autónoma y hasta un 48 por ciento se considera aficionado a los toros, dato superior a la

media nacional, que se sitúa en el 32%.

Estos datos aportados por Marín los recopiló el anterior Gobierno socialista de Castilla-La Mancha, que, según el consejero, "tenía que haber sido sensible a ese gran apoyo social" en la defensa de los toros.

"El señor Barreda se hizo

esta declaración.

La consideración de BIC supondrá que la fiesta de los toros estará protegida "legal y económicamente", como tantos otros monumentos y actividades culturales que tienen esta consideración en Castilla-La Mancha.

El consejero citó las 121 ganaderías que hay en Castilla-La Mancha, y su importancia en la defensa del ecosistema, y las 183 plazas distribuidas por la región: 36 en Albacete, 33 en Ciudad Real, 54 en Cuenca, 38 en Guadalajara y 22 en Toledo.

Castilla-La Mancha acoge plazas históricas y "embleáticas" como Santa Cruz de Mudela (Ciudad Real), de planta cuadrada, que es la más antigua de España; la hexagonal de Almadén, también en Ciudad Real, y la ovalada de Madridojos (Toledo).

Junto al "valor ecológico" se une el empleo, teniendo en cuenta que el mundo de los toros en Castilla-La Mancha genera entre 250 y 300 millones de euros cada año.

## PLAZAS

La Región cuenta con algunas históricas como Santa Cruz de Mudela

una foto junto a representantes del mundo taurino, pero la mejor manera de demostrar a los ciudadanos que se cree en la fiesta de los toros es declarándola bien de interés cultural. Tuvieron (PSOE) tiempo y una encuesta que se lo pedía, y no lo hicieron", indicó Marín, al tiempo que ha confiado en el apoyo de los socialistas a



Los toros han sido declarados bien de interés cultural.

## Resolución

Los toros están protegidos cautelarmente

La resolución firmada la semana pasada que abre el expediente para declarar BIC la fiesta de los toros supone que desde este momento los toros están protegidos cautelarmente hasta que se apruebe la declaración final. Los plazos que barra el Gobierno regional son

20 días para recoger alegaciones, un periodo de tres meses para recopilar informes y recabar apoyos e informes del sector y la aprobación definitiva por el Consejo de Gobierno de Castilla-La Mancha. Respecto a la respuesta de los sectores "antitaurinos", el consejero

indicó que, "si el 89 % de los ciudadanos está de acuerdo, nosotros tenemos que apoyar la petición mayoritaria de los ciudadanos de esta región". "Excepto el fútbol, no hay otro espectáculo que goce de mayor afición en toda nuestra región", recaló Marcial Marín.

CRECIMIENTO HA SIDO GENERALIZADO EN TODAS LAS PROVINCIAS

# El comercio familiar ha iniciado una senda alcista

**EyE**  
C-LM

Los autónomos del sector del comercio en Castilla-La Mancha parece que han iniciado la senda alcista y en los seis primeros meses de 2011 han aumentado en 304 activos el Régimen General de Trabajadores Autónomos de

la Seguridad Social.

El ascenso ha sido generalizado en todas las provincias, con especial relevancia en Albacete, cuyo número de altas se ha situado en 133 nuevos activos. Con este incremento, Albacete cierra el semestre con 7.760 autónomos en el sector.

El ascenso también ha

sido considerable en Toledo, donde el número de autónomos afiliados al RETA creció en 73 activos, dejando la cifra total de autónomos dedicados al sector en 12.065 autónomos.

Por su parte, el resto de provincias han mantenido un nivel muy similar de crecimiento, con una treintena



El pequeño comercio está aumentando.

de nuevas altas. Ciudad Real ha cerrado el semestre con 9.202 activos en el sector, lo que supone un incremento de 33 autónomos en el RETA. Guadalajara ha crecido también en 33 autónomos, cerrando el semestre con un total de 3.034 activos registrados en el RETA. Mientras que Cuenca ha visto incrementado su número de autónomos del comercio en 32 activos, cerrando el semestre con 3.735 trabajadores por cuenta propia.



SEPTIEMBRE VARIAS ENTIDADES BANCARIAS PODRÍAN PONER EN MARCHA UNA SOCIEDAD PARA VENDER VIVIENDAS

# El sector inmobiliario se siente indefenso

Aunque no se trata de una competencia desleal, cree que les hundirá un poco más

R. Abellán  
C-LM

La banca sigue empeñada en hacerle la vida imposible a las inmobiliarias, quienes intentan defenderse "como gato panza arriba" para sobrevivir a la crisis que llevan padeciendo desde hace varios años. Y es que, varias entidades financieras están esperando la autorización del Banco de España para poner en marcha una sociedad inmobiliaria que tendrá como misión deshacerse de la mayor cantidad de activos inmobiliarios posibles con el fin de aligerar el número de viviendas que bancos y cajas tienen en stock. Para ello, se ofrecerán las máximas facilidades a los posibles compradores e incluso descuentos para atraer más. En principio esa autorización se espera que pueda estar lista para el mes de septiembre, aunque no es un dato fijo y podría haber variaciones en ese sentido.

Aunque desde las inmobiliarias se ha dejado claro que es lícito y que no se trata de una competencia desleal como puede suceder cuando no dan créditos a las perso-

nas que los piden para comprar una vivienda a no ser que sea un piso de los que tienen las entidades el que compran, sin embargo si señalan que es un tema que seguirá haciendo daño al sector por cuanto serán viviendas que saldrán más baratas y serán más atractivas a la hora de adquirir que las de las propias inmobiliarias.

**COMPRADORES**  
Tendrán más facilidades si se adquiere un piso a través de la sociedad

En este sentido, manifestaba el presidente de las inmobiliarias de Toledo, Daniel Castaño que "la unión hace la fuerza y ellos están más unidos que nosotros, por lo que les saldrá todo mejor. Por nuestra parte, hemos intentado unimos en algunas ocasiones y es muy difícil, aunque ahora algunas inmobiliarias de Toledo hemos creado una asociación con un gestor donde tenemos toda la información de los inmuebles y los compartimos".

De cualquier forma, opina Castaño, quizás este problema pueda incidir más en las grandes ciudades que no en las pequeñas como puede ser en Castilla-La Mancha.



Las inmobiliarias se siguen quejando de la competencia de la banca.

ARCHIVO

## Problemática

### Futuro incierto y complicado

■ En cuanto a la situación real de las empresas inmobiliarias en lo que va de año y de cara a un futuro inmediato, el sector se muestra poco optimista teniendo en cuenta como está la situación y la cantidad de viviendas que sobran en Castilla-La Mancha en estos momentos y no ha habido mucha variación respecto a comienzo de año, en todo caso para peor. Daniel Castaño afirma que todo lo que está sucediendo

en las últimas semanas en los mercados bursátiles y las noticias negativas económicas que llegan desde Europa y Estados Unidos, están repercutiendo más en el sector si cabe de lo que ya está de por sí. "La desconfianza global se deja notar y eso hace que el dinero no se mueva. En unos casos porque la gente no puede comprar y en otros caso porque los que pueden hacerlo no mueven su dinero".

## ¿VACACIONES POR LA COSTA O AGOSTO EN EL TALLER?



checkyourcar.es

Antes de comprar  
míralo con lupa

**EXPECTATIVAS** EL OBJETIVO, LLEGAR A LA CIFRA DE 2010

# Los turistas tientan a la suerte cuando viajan

Aunque en el mes de julio no se suelen notar las ventas de la tradicional Lotería de Navidad, en agosto son muchos los que pasan por ventanilla al salir de vacaciones

**R. Abellán**  
C-LM

Los turistas siguen tentando a la suerte cuando se habla de lotería y, sobre todo, con la tradicional Lotería de Navidad. Aunque no hay datos que lo corroboren, es cierto que muchos de los españoles adquieren billetes de lotería para el 22 de diciembre cuando acuden a su lugar de vacaciones.

Se trata, según explicó el secretario de la Agrupación Provincial de Administradores de Lotería, Jorge Martín, de una costumbre habitual de los españoles.

De ahí que sea en los lugares de playa donde antes se suele terminar este tipo de lotería, precisaba.

De todas formas, aunque la Lotería de Navidad comienza a venderse en el mes de julio, éste no suele tener mucha aceptación las ventas, lo que sí sucede en agosto precisamente por lo señalado. Donde existe bastante movimiento es las zonas de interior, donde no es hasta octubre cuando

no empieza a venderse más este sorteo.

En cifras, según Martín, se lleva notando un bajón en las ventas de cualquier tipo de lotería desde hace unos tres años, coincidiendo con la crisis. "Es un gasto del que se puede prescindir cuando falta dinero y lo estamos notando", manifestó, como también apuntaba que se está dando la circunstancia de que hay una mayor cantidad de gente que tienta a la suerte pero en menores cantidades.

De cualquier forma, lo cierto es que al tratarse de un sorteo tan tradicional, a nivel general se hacen un esfuerzo importante y siempre se suele dejar unos euros para cuando llega esta fecha porque "lo manda la tradición".

Para el próximo sorteo del 22 de diciembre, las expectativas no son muy optimistas. En este sentido, argumentaba Martín que "como el crecimiento está siendo bajo, suponemos que las ventas irán en el mismo sentido. Yo no soy tan optimista como otros y me con-



La Bolsa ha sufrido unos días de continuos movimientos especulativos.

## AÑO PASADO

Las ventas superaron los 2.695 millones, un 0,2% menos que en 2009

formaría si se vendiera lo mismo que el año pasado".

## 2010

En cifras, las ventas de lotería nacional para el sorteo extraordinario de Navidad que se celebró el 22 de diciembre de 2010 superaron

los 2.695 millones de euros, lo que supuso un 0,26% menos respecto a 2009. Según los datos de Loterías y Apuestas del Estado, el gasto medio por persona en 2010 fue de 59,74 euros y el total vendido ha sido de 2.695.253.440 euros.

## EJERCICIO 2011

# Valdeganga presupuesta casi 300.000 euros

**EyE**  
VALDEGANGA (CUENCA)

El Ayuntamiento de Valde-tórtola, que comprende los municipios de Valdeganga, Tórtola y Olmedilla de Arcas, ya ha aprobado sus presupuestos para el ejercicio 2011. Así aparece recogido en el Boletín Oficial de la Provincia con fecha del 13 de julio de 2011. De esta manera, son un total de 271.299,36 euros los que se prevén en el presupuesto del Consistorio. De ellos, un total de 16.779,03 euros estarán destinados a inversiones reales.

El alcalde de Valdeganga, Julián Martínez, explicaba que "para este ejercicio, el presupuesto es más o menos igual al año anterior, las tasas e ingresos apenas han variado con respecto al ejercicio de 2010". Además, Martínez añadía que "con respecto a las subvenciones recibidas se han notado un poco más las variaciones pero tampoco han sido excesivas".

El primer edil remarca que "las ayudas de la Junta de Comunidades son las que más han disminuido, especialmente, la parte del Forcol".

## PRODUCTORA DE



Con más de 15 años de experiencia en producción y edición de videos, ofrece sus servicios a empresas y particulares de cualquier trabajo audiovisual



Vídeo de las fiestas y costumbres de su pueblo

Videos promocionales para empresas y productos

Pida presupuesto sin compromiso

Nos adaptamos a cualquier formato

**902 310 010**

## DATO UN 16%

# Descenso en las licencias de construcción

Es el tercer año consecutivo de caídas, pero este último año ha sido inferior al del conjunto del país

**EyE**  
C-LM

El número de licencias municipales de construcción de viviendas en la Región durante el año 2010 descendió casi el 16% y el número de viviendas incluidas en los proyectos visados por los Colegios de Arquitectos también descendieron un

22,3%, según se recoge en el capítulo 3.3 del Informe Socioeconómico de 2010 del Consejo Económico y Social de Castilla-La Mancha.

Estos datos sirven de indicadores sobre los flujos de entrada en el parque de viviendas en el futuro y están referidos a dos horizontes temporales distintos: a corto plazo, el número de licencias municipales, que suponen el último requisito administrativo necesario para iniciar la construcción de las viviendas; y, a medio plazo, el número de

proyectos de obra visados por los Colegios de Arquitectos, que se puede considerar un indicador adelantado del ritmo de construcción con un plazo de, al menos, un año hasta que se inicia la obra.

Así, en el plazo más inmediato, las licencias municipales de construcción de viviendas del año pasado cayó por tercer año consecutivo. No obstante la caída del último año fue notablemente inferior a la experimentada en el conjunto del país que se situó, prácticamente, en el 30%. Las algo más de 7.500 licencias de construcción de viviendas de Castilla-La Mancha suponían el 8,25% del total de licencias de España, porcentaje que casi duplica el peso de la población regional sobre la población total de España.

**CRÍTICA** DESMIENTEN LAS DECLARACIONES DE FACUA EN LAS QUE DICE QUE FALTA CRITERIO EN LA ELECCION DE MONITORES

# Los gimnasios creen que su imagen se puede dañar

La asociación de consumidores pide una regulación del sector para garantizar calidad

R. Abellán  
C-LM

“Los gimnasios están perfectamente regulados e incluso podríamos decir que demasiado regulados”.

Con estas palabras respondía la presidenta de la Federación Nacional de Empresarios de Instalaciones Deportivas (Fneid), Hortensia Vigil, a la reclamación que la Asociación de Consumidores (Facua) ha hecho a través de un comunicado, en referencia a la petición de una regulación del sector para garantizar una mayor calidad de los servicios prestados, el establecimiento de criterios más estrictos para la contratación de monitores y la petición de médicos deportivos para evaluar a los usuarios.

La presidenta criticaba el estudio realizado por Facua, al que calificaba de “hecho desde el desconocimiento y que suele salir a la luz cada dos años” teniendo en cuenta que “vamos por el tercer convenio colectivo y las personas que se contratan tienen la formación que exige la ley”.

De hecho, apuntaba que se han empleado hasta 5 millones de euros en los últimos tres años para formación de trabajadores.

Otra cosa, explicó, es que la formación sea la más adecuada, pero nadie puede decir que nuestro personal no está cualificado porque es un total desconocimiento del sector, añadiendo que: “Puede ser que existan instalaciones piratas que no cumplen, que pasa en muchos sectores, pero por lo general no ocurre eso”.

Acerca de la necesidad de médicos en las instalaciones que realicen evaluaciones a los usuarios, Vigil se mostraba tajante: “Trabajamos desde la prevención y no tiene porque haber médicos porque nosotros no curamos, sólo les ayudamos a que estén mejor las personas que acuden a los gimnasios, debe quedar claro”.

De hecho, seguía diciendo, tener un médico llevaría un coste adicional que tendría que ir incluido en el precio de los gimnasios y, lógicamente, subirían de precio.

En definitiva, un estudio que no ha gustado al sector

de las empresas de instalaciones deportivas desde donde se afirma que puede ser perjudicial para ellos si la gente se acaba creyendo lo que dice.



Los gimnasios afirman tener personal suficientemente cualificado.



checkyourcar.es  
Antes de comprar  
míralo con lupa

## INFORMES A TU DISPOSICIÓN BÁSICO

Tendrás una visión global del estado del vehículo.

## PREMIUM

El coche será revisado en un taller, será probado por un conductor profesional y se te informará de lo que nuestros expertos piensan que tendrías que gastarte en el coche en los próximos seis meses.

## LEGAL

Con este informe sabrás la información que tiene la DGT de este coche.

## PLATINO

Es el informe más completo: incluye un Informe Premium y un Informe Legal y, además, el coche se recoge, se lleva al taller y se devuelve, una vez acabado el servicio.

## Olvídate de las sorpresas desagradables y ten claro qué coche estás comprando con la ayuda de Checkyourcar

Antes de adquirir un vehículo de segunda mano contrata un informe del estado del coche con Checkyourcar.

Nos aseguramos de la calidad y el estado en el que se encuentra el vehículo.

NUEVO SERVICIO PARA LOS QUE QUIEREN COMPRAR O VENDER UN COCHE DE SEGUNDA MANO.

En Checkyourcar ponemos en marcha un nuevo servicio destinado a aportar tranquilidad y transparencia al comprador, en un segmento, el de compraventa de coches de segunda mano, donde abunda el fraude y la desconfianza.

También pensamos en esos vendedores honestos a los que esta verificación ayudará a demostrar que el coche que están vendiendo está en buen estado, acelerando así su venta.

### RÁPIDOS

Nuestro compromiso con el cliente se basa en la elaboración de **informes técnicos y legales** que comprueban el estado del vehículo **en un plazo inferior a 48 horas**.

### EFICACES Y PROFESIONALES

En Checkyourcar contamos con **más de 500 talleres y 350 profesionales entre peritos y verificadores**, todos ellos altamente cualificados, con muchos años de experiencia y distribuidos por toda España.

### SIN MOVERTE DE CASA

El servicio se contrata a través de **www.checkyourcar.es**, facilitando la matrícula del coche y los datos de contacto del propietario. Una vez chequeado el coche, recibes el informe solicitado, on line con toda la información en detalle sobre su estado.

## Empresa privada

### Cada gimnasio pone su precio

■ Los precios de los gimnasios privados suelen variar según lo que ofrezcan. Un mayor número de actividades suele acarrear un precio más elevado y al revés, aunque existe un mínimo en general. También depende de si la instalación está situada en una ciudad o en un municipio más pequeño. Según el estudio comparativo de Facua, realizado en 19 ciudades diferentes de España, los precios varían hasta un

260%. Desde Fneid su presidenta ha manifestado en este sentido que al tratarse de empresas privadas los precios pueden ser los que cada uno quiera. “Somos un libre mercado y como tal cada empresario puede colocar el precio que quiera según el mercado y dependiendo de las instalaciones que tengan”. De ahí que se muestren críticos con este tema. “Cada sector hace lo que quiere”, concluyó.

Entra ya en: [www.checkyourcar.es](http://www.checkyourcar.es)

## Calendario



## Ferias comerciales durante el tercer trimestre

**XXV FERIA ARTESANÍA DE CUENCA**

■ Del 25 al 28 de agosto. Recinto Ferial de "La Hípica".

**CONGRESS AND GENERAL ASSEMBLY OF THE INTERNATIONAL UNION OF CRYSTALLOGRAPHY IUCR**

■ Del 25 al 28 de agosto. Salón de Usuarios de Nuevas Tecnologías. Barbastro.

**FERMA**

■ Del 25 al 28 de agosto. Barbastro.

**27 TROFEO CICLISTA FIESTAS DE VIGO**

■ Del 27 de agosto. Vigo.

**FERIA HÁBITAT VALENCIA**

■ Del 20 al 24 de septiembre. 48 feria Internacional del Mueble. 44 Feria Internacional de la Iluminación. Diseño Internacional de la Cocina. 42 Feria Internacional de Manufacturas textiles para el hogar y la decoración. Fira de Valencia.

**GASTRONÓMICA**

■ Del 25 al 27 de septiembre. Feria de la gastronomía. Restauración, hostelería, alimentación y comercio. Fira de Valencia.

**SIMM**

■ Del 1 al 3 de septiembre. Salón Internacional de la Moda en Madrid. Recinto ferial de Ifema. Madrid.

**EXPO RECLAM Y MAS**

■ Del 6 al 7 de septiembre. Feria Internacional del Regalo publicitario y promocional. Recinto

ferial de Ifema. Madrid.

**ARTESANA**

■ Del 7 al 17 de septiembre.

Feria de Artesanía. Institución ferial de Albacete.

**TOTAL MEDIA.**

■ Del 28 al 29 de septiembre. Salón Europeo de Digital Signage, New Media, Marketing Dinámico, Movil y de Proximidad. Recinto ferial de Ifema. Madrid

**GAMEFEST**

■ Del 29 de septiembre al 2 de octubre. Feria de Videojuegos. Ifema. Madrid.

**MODACALZADO IBERPIEL.**

■ Del 11 al 13 de septiembre. Feria Internacional de Calzado y artículos de piel. Recinto ferial de Ifema. Madrid.

**EXPOCLASSIC**

■ Del 10 al 11 de septiembre. Exposición de vehículos históricos y clásicos. Mercado del automóvil, motos, accesorios y coleccionismo. Recinto ferial de Ifema. Madrid.

**BISUTEX**

■ Del 14 al 18 de septiembre. Salón de la Bisutería y los complementos. Recinto ferial de Ifema. Madrid.

**ANDALUCÍA SABOR**

■ Del 20 al 22 de septiembre. Sevilla.

**DIC**

■ Del 20 al 24 de septiembre. Recinto ferial de Valencia.

GOBIERNO ASEGURA QUE HABRÁ UN AHORRO CONSIDERABLE

# El Consejo de Ministros aprueba más medidas de austeridad

El Gobierno apuesta por la consolidación fiscal y la normalización del sector inmobiliario



El Gobierno ha aprobado medidas para intentar solventar la crisis.

**EyE**  
C-LM

El Consejo de Ministros ha aprobado un Real Decreto Ley que tiene como principales objetivos, por un lado, avanzar en la normalización de la actividad en el sector inmobiliario, y por otro, garantizar la sostenibilidad de las finanzas públicas, tal como avanzó el presidente del Gobierno en la rueda de prensa posterior al último Consejo de Ministros.

Aunque en 2010 el remanente de viviendas nuevas a la venta empezó a disminuir ligeramente, existe aún como consecuencia de la crisis económica un importante stock pendiente de colocación. La persistencia de un elevado remanente de viviendas dispo-

nibles para la venta y la continuación de la atonía en este sector hacen aconsejable emprender medidas fiscales que ayuden a la colocación de estas existencias y que coadyuven a la paulatina normalización y recuperación del sector.

Las otras dos medidas destacadas que contempla este texto legal buscan por un lado que las muy grandes empresas realicen una contribución adicional vía anticipación de impuestos que contribuya a la reducción del déficit público, y por otro, mayor austeridad en la prestación farmacéutica

que ayude a aliviar la tensión financiera de los servicios de salud.

Por lo que respecta al Impuesto de Sociedades, en ningún caso se trata de in-

**SOCIEDADES**  
Afectará a grandes empresas, que representan menos del 0,5% del total de declarantes

**SANIDAD**  
Se prevé un ahorro para el Sistema Nacional de Salud de unos 2.400 millones de euros

crementos impositivos, sino de cambios en la periodificación de los ingresos tributarios.

En el tema sanitario, el Consejo de Ministros aprobó unas medidas de austeridad para que el Sistema Nacional de Salud ahorre 2.400 millones de euros anuales y 167 millones en la aportación de los ciudadanos.

La Unión Sindical Obrera (USO), ha criticado las medidas porque considera que llegan tarde y sólo son buscar contentar a nuestros socios comunitarios y al BCE anunciando un recorte del gasto público a través de racionalizar el gasto farmacéutico e incrementar los ingresos mediante un adelanto de la tributación del impuesto de sociedades.

**COMPETENCIA A TRAVÉS DE PROMOCIONES POR CONTRATAR ALGÚN PRODUCTO FINANCIERO**

# La banca, otra chinita más en el tortuoso camino del comercio

Los comerciantes también se quejan de que la mayoría de artículos son adquiridos por las entidades financieras a grandes cadenas comerciales

**F. J. Llana**  
C-LM

Las relaciones que mantiene el pequeño comercio con las entidades financieras se han caracterizado en los últimos años por la tirantez. Si hasta hace no mucho tiempo el principal motivo de enfrentamiento eran las comisiones que éstas cobraban a los establecimientos cada vez que un cliente utilizaba la tarjeta para realizar una compra, la falta de financiación y también las campañas promocionales realizadas por bancos, cajas de ahorros y cajas rurales para aumentar su clientela se han convertido actualmente en el objeto de la discordia.

Y es que la guerra comercial por captar pasivo ha hecho que cada vez sean más frecuentes las ofertas en las que se incluye una amplia variedad de artículos, que van desde ordenadores hasta vajillas, pasando por consolas, televisores digitales o teléfonos móviles de última generación, a cambio de la domiciliación de la nómina o de la contratación de de-

terminados depósitos.

## Problema

Unas campañas que aunque no son el principal causante del mal momento que vive el comercio minorista sí hacen mucho daño, tal y como aseguraba a Economía y Empresas el presidente de la Confederación de Comercio de Castilla-La Mancha, Lorenzo López: "No sé si se podrá calificar o no de compe-

## DIFICULTAD

Para cuantificar las pérdidas ocasionadas por estas prácticas

tencia desleal, pero lo cierto es que todas estas campañas de las entidades financieras perjudican claramente al pequeño negocio, ya que por regla general las entidades financieras suelen comprar los artículos a las grandes cadenas de distribución para obtener así precios más competitivos", señalaba.



Las promociones bancarias no son algo nuevo.

En este sentido, desde la Confederación regional no se atreven a cuantificar las pérdidas que estas campañas, cada vez más generalizadas, están provocando en este sector con gran peso en Castilla-La Mancha, "pero sí sabemos que están descendiendo muchos las ventas, sobre todo en determinados establecimientos", añadía López.

Y aunque se trata de una

práctica que se viene produciendo desde hace muchos años, el sector no desearía analizarla en sus próximas reuniones, ya que en momentos económicos como el actual "constituye una piedra más en el difícil camino de la recuperación que todos esperamos desde hace meses", apuntaba el presidente de los comerciantes castellano-manchegos.

## Rebajas

Poco bálsamo para el sector

■ El presidente de la Confederación Regional de Comercio de Castilla-La Mancha, Lorenzo López, señalaba a Economía y Empresas que las de verano no están siendo el revulsivo que esperaba el sector y las previsiones de cara a lo que queda de año no son especialmente halagüeñas. "Desgraciadamente el periodo de rebajas en el que nos encontramos constituye un fiel termómetro de cómo se encuentra el país",



indicaba. Una situación que confía en que revierta a partir de las próximas elecciones generales convocadas para el 20 de noviembre.

art  
esa  
nía  
CUENCA 2011



DIPUTACIÓN PROVINCIAL DE CUENCA



XXV EDICIÓN

25 al 28 de agosto

Horario:

Día 25: 17,30 a 22 h.

Días 26 al 28: 10,30 a 14 h. y de  
17,30 a 22 h.



## Noticias de la administración

### Nacional B.O.E

#### TRIBUNAL SUPREMO

**Sentencia de 29 de junio de 2011, dictada por la Sala Tercera del Tribunal Supremo**, por la que se declara la inaplicabilidad de la necesidad de autorización administrativa de los organismos de control prevista en el artículo 15 de la Ley 21/1992, de 16 de julio, de Industria.

B.O.E. 16 de agosto de 2011.

#### MINISTERIO DE TRABAJO E INMIGRACIÓN

**Mutuas de accidentes de trabajo y enfermedades profesionales de la Seguridad Social. Resolución de 3 de agosto de 2011, de la Secretaría de Estado de la Seguridad Social**, por la que se fija el saldo medio anual a que se refiere el artículo 6.3.d) de la Orden TIN/866/2010, de 5 de abril, por la que se regulan los criterios que, en su función de colaboración con la Seguridad Social, deben seguir las mutuas de accidentes de trabajo y enfermedades profesionales de la Seguridad Social y sus entidades y centros

mancomunados, en la gestión de los servicios de tesorería contratados con entidades financieras. B.O.E. 15 de agosto de 2011.

**Fundación para la Prevención de Riesgos Laborales. Cuentas anuales. Resolución de 20 de julio de 2011, de la Secretaría de Estado de Empleo**, por la que se publican las cuentas anuales de la Fundación para la Prevención de Riesgos Laborales, correspondientes al ejercicio 2010. B.O.E. 13 de agosto de 2011.

**Fundación Tripartita para la Formación en el Empleo. Cuentas anuales. Resolución de 27 de julio de 2011, del Servicio Público de Empleo Estatal**, por la que se publican las cuentas anuales del ejercicio 2010, de la Fundación Tripartita para la Formación en el Empleo. B.O.E. 13 de agosto de 2011.

#### MINISTERIO DE ECONOMÍA Y HACIENDA

**Orden EHA/2288/2011, de 2 de agosto**, por el que se dispone la creación de un sistema de anotaciones en cuenta para la Deuda del Estado. B.O.E. 18 de agosto de 2011.

#### MINISTERIO DE MEDIO AMBIENTE, Y MEDIO RURAL Y MARINO

**Resolución de 9 de agosto de**

**2011, de la Dirección General de Recursos Agrícolas y Ganaderos**, por la que se publica la de 8 de agosto de 2011, por la que se aprueba el programa de mejora de la raza ovina Manchega. B.O.E. 18 de agosto de 2011.

**Resolución de 10 de agosto de 2011, de la Dirección General de Recursos Agrícolas y Ganaderos**, por la que se publica la de 9 de agosto de 2011, por la que se aprueba el programa de mejora de la raza porcina Ibérica. B.O.E. 18 de agosto de 2011.

#### MINISTERIO DE INDUSTRIA, TURISMO Y COMERCIO

**Resolución de 5 de agosto de 2011, de la Dirección General de Política Energética y Minas**, por la que se publican los nuevos precios de venta, antes de impuestos, de los gases licuados del petróleo por canalización. B.O.E. 15 de agosto de 2011.

#### MINISTERIO DE CULTURA

**Resolución de 22 de julio de 2011, del Instituto de la Cinematografía y de las Artes Audiovisuales**, por la que se modifica la de 23 de diciembre de 2010, por la que se convoca la concesión de ayudas para la organización de festivales y certámenes cinematográficos en España durante el año 2011. B.O.E. 17 de agosto de 2011.

### Regional D.O.C.M

#### CONSEJERÍA DE FOMENTO

**Ayudas y subvenciones. Resolución de 28/07/2011, de la Dirección General de Industria, Energía y Minas**, por la que se resuelve la adjudicación de ayudas en el marco de la Resolución de 08/10/2010, de la Consejería de Ordenación del Territorio y Vivienda, por la que se convocan ayudas para el aprovechamiento de energías renovables en Castilla-La Mancha, para el año 2010, en las áreas tecnológicas solar térmica, biomasa térmica y fotovoltaica aislada. D.O.C.M. 16 de agosto de 2011.

#### PRESIDENCIA DE LA JUNTA

**Información pública. Resolución de 12/08/2011, de la Secretaría General de Presidencia y Administraciones Públicas**, por la que se acuerda someter a información pública el anteproyecto de Ley de supresión del Defensor del Pueblo. D.O.C.M. 13 de agosto de 2011.

**Información pública. Resolución**

**de 12/08/2011, de la Secretaría General de Presidencia y Administraciones Públicas**, por la que se acuerda someter a información pública el anteproyecto de Ley de supresión del Consejo Económico y Social. D.O.C.M. 13 de agosto de 2011.

#### CONSEJERÍA DE AGRICULTURA

**Caza. Decreto 257/2011, de 12/08/2011**, por el que se modifica el Decreto 141/1996, de 9 de diciembre por el que se aprueba el reglamento general de aplicación de la Ley 2/1993, de 15 de julio, de Caza de Castilla-La Mancha. D.O.C.M. 17 de agosto de 2011.

**Ayudas y subvenciones. Resolución de 20/07/2011, de la Dirección General de Agricultura y Ganadería**, por la que se publica la relación de beneficiarios de las ayudas para la renovación del parque nacional de maquinaria agrícola, concedidas en el año 2009 en Castilla-La Mancha al amparo de la Resolución de convocatoria de 12/05/2009 de la Dirección General de Producción Agropecuaria. D.O.C.M. 17 de agosto de 2011.

**PARA MÁS INFORMACIÓN:** En esta sección se incluyen las principales normas y resoluciones que han sido publicadas en el **Diario Oficial de Castilla-La Mancha** y en el **Boletín Oficial del Estado**

## EL PARTIDO POPULAR SE FIJA EN ROMÁN COMO PRESIDENTE DE LA FEMP REGIONAL

La celebración de las elecciones municipales conlleva un importante movimiento en los sillones de responsabilidad de todas las administraciones y entidades. Con los resultados registrados el pasado 22 de mayo, el Partido Popular se ha visto obligado a optimizar al máximo sus recursos, y es que son muchos los cargos que ha tenido que ocupar. Así, y después de casi tres meses desde los comicios, aún hay una incógnita por despejar, la Presidencia de la Federación de Municipios y Provincias de Castilla-La Mancha (FEMP-CLM), un cargo para el que el PP baraja el nombre del actual alcalde capitalino y presidente provincial del partido, Antonio Román.

Fuentes del PP de Guadalajara comentan, sin querer confirmar ni desmentir ese posible nombramiento, que el futuro político de Román, tanto el lejano como el más inmediato, tiene "muchas po-

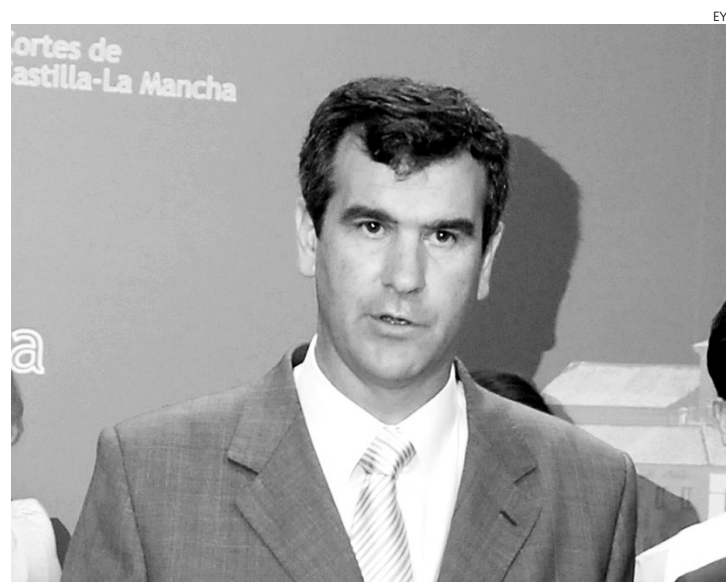

Antonio Román, alcalde de Guadalajara.

sibilidades", haciendo referencia a probables cargos en esta entidad, así como en la Federación Española de Municipios y Provincias (FEMP), de la que ya formó parte de algunas comisiones de la pasada legislatura, o en alguna de las cámaras de las Cortes Generales. Sin embargo, estas mismas fuentes se afanan en afirmar que "la prioridad es la ciudad de Guadalajara", si bien su labor como alcalde apenas se vería dificultada por la Presidencia de esta Fed-

ración, cuyo comité ejecutivo se reúne cada tres meses.

Las bazas a favor de Román para que el PP lo incluyera liderando la lista para el comité ejecutivo de la FEMP-CLM, una decisión que aún no se ha confirmado en el seno del partido a nivel regional, serían sus buenos resultados en Guadalajara, donde encabezó la lista municipal de la capital y la autonómica, además del apoyo de los militantes del PP.

### El Ayuntamiento de Mocejón presenta sus principales iniciativas

El delegado de la Junta de Comunidades en la provincia de Toledo, Fernando Jou, ha mostrado el apoyo del Gobierno regional a los principales proyectos de Mocejón, de los cuales ha resaltado su valía como iniciativas "capaces de dotar de un gran impulso económico al municipio".

Así lo expresó Jou durante el encuentro que ha mantenido en el Ayuntamiento con el alcalde, Plácido Martín, quien le ha trasladado los principales problemas de Mocejón, en especial "la deuda que acucia a muchos municipios de Castilla-La Mancha como consecuencia de la anterior gestión de la Junta de Comunidades".

El representante del Gobierno regional ha visitado las parcelas donde se ubicarán el Centro de Atención a la Infancia (CAI) y la Residencia de Mayores, "unas infraestructuras fundamentales para la mejora de la calidad de vida de los vecinos de Mocejón".

Fernando Jou se ha interesado, asimismo, por la construcción del campo de golf y de la planta de energía procedente de la biomasa, la cual ha calificado como "una

gran oportunidad" para producir energía de una forma "eficaz y respetuosa con el medio ambiente".

Tras el encuentro, el representante del Gobierno regional ha visitado las instalaciones de los Servicios Sociales y el Consultorio, con el fin de conocer de primera mano la prestación de estos servicios y recoger las necesidades de los profesionales de ambos centros..

### La Diputación de Toledo colabora con la Semana de Teatro de Sonseca

Carlos Velázquez, diputado provincial de Cultura y Educación ha participado en la presentación, en la Diputación de Toledo, de la XIX Semana de Teatro de Sonseca, que tendrá lugar en la localidad entre el 23 y el 28 de agosto.

El diputado de Cultura provincial ha destacado la importancia de la celebración de propuestas culturales como la que sugiere el ayuntamiento de Sonseca, motivo que ha llevado a la Institución a participar con una cantidad económica de 2.000 euros, para ayudar a su celebración.

# Consultoría

Informe especial de DBK

## Las residencias para la tercera edad crecen

El mercado se situó en 2.470 millones de euros en 2010, lo que supuso un crecimiento del 0,8% respecto al ejercicio anterior



Residencia de Mayores de Benquerencia, en Toledo.

La facturación agregada de las empresas gestoras de residencias privadas para la tercera edad mantuvo en 2010 la tendencia de ralentización del crecimiento iniciada en el año anterior, al situarse en 2.470 millones de euros, lo que supuso un aumento del 0,8% respecto al año 2009, en el que la variación había sido del 2,5%. En la línea de años anteriores, el negocio derivado de la gestión de plazas concertadas fue el que mostró un mejor comportamiento, si bien la explotación de plazas privadas puras continúa concentrando la mayor cuota de participación en el mercado, un 64,6% en 2010.

Por su parte, los ingresos derivados de la gestión de plazas concertadas en residencias privadas y de plazas públicas de gestión privada reunieron el 22,5% y 12,9% del total, respectivamente. El aumento del 1,5% registrado en 2010 en el número de plazas en residencias privadas fue consecuencia del crecimiento de las plazas concertadas con la Administración, cuyo número se incrementó en un 8,5%, contrastando con el descenso del 1,7% contabilizado en la dotación de plazas privadas puras.

### NEGOCIO

#### Las residencias privadas puras acusaron en mayor medida la disminución del grado de ocupación

Las previsiones de evolución del valor del mercado a corto y medio plazo apuntan a un mantenimiento de la tendencia de moderado crecimiento, con tasas de variación que podrían situarse en torno al 1% en 2011 y al 2% en 2012.

A corto plazo el sector se enfrenta a la paralización de nuevas inversiones, especialmente en el ámbito de la iniciativa privada. En este sentido, las fórmulas de colaboración pública-privada predominan en los proyectos que actualmente se encuentran en fase de desarrollo.

#### Estructura de la oferta

La red nacional de residencias para la tercera edad estaba integrada en diciembre de 2010 por 5.297 centros, con una dotación de 354.955 plazas, lo que supuso

un incremento del 1,6% respecto a la cifra contabilizada en la misma fecha del año anterior. De la dotación total, el 73,5% correspondió a residencias de titularidad privada, reuniendo las de titularidad pública el 26,5% restante. El número de plazas en residencias privadas se distribuyó en un 65,2% para la iniciativa mercantil y en un 34,8% para la iniciativa social.

Cataluña destaca como la primera comunidad por dotación de plazas en residencias privadas, con 50.458 a diciembre de 2010, concentrando el 19,3% del total nacional. A continuación se sitúa Madrid, con una cuota del 13,3%, Castilla y León, con el 12,1%, y Andalucía, con el 10,9%.

A pesar de la progresiva consolidación en el sector de los grandes grupos con varias residencias bajo gestión en diversos puntos del territorio nacional, y los movimientos corporativos de concentración empresarial, la oferta sectorial continúa caracterizándose por su alta fragmentación. Así, la cuota de mercado conjunta de los cinco primeros operadores no alcanza el 20%.

Recomendaciones

## Diésel versus gasolina

Hay que tener en cuenta el ahorro de combustible, el precio y el coste del seguro

La compra de un vehículo de motorización diésel supone un ahorro medio en combustible de 593 euros al año si lo comparamos con un vehículo de gasolina, según se desprende del estudio realizado por la Asociación Nacional de Vendedores de Vehículos a Motor, Reparación y Recambios (GANVAM) entre los tres vehículos más vendidos del mercado español el pasado año.

El análisis, que arroja luz al debate sobre la conveniencia de comprar un vehículo de gasoil o de gasolina, muestra que para una distancia de 100.000 kilómetros o cinco años de vida, la motorización diésel recorta en cerca de 3.000 euros el gasto en combustible, con un coste de 5.208 euros frente a los 8.174 euros que supone un vehículo de gasolina.

#### Ahorro del diésel

Asimismo, el estudio confirma cómo a igualdad de kilómetros recorridos, los vehículos diésel no sólo consumen menos -casi dos litros menos por kilómetro- sino que también emiten menos CO<sub>2</sub>, a pesar de que la combustión de los gasoil arroja más partículas contaminantes, entre otras sustancias. Así, mientras que por cada kilómetro recorrido, las motorizaciones de gasolina emiten una media de 141 gramos de CO<sub>2</sub>, los vehículos diésel emiten 109 gramos, es decir, un 30% menos.

Con respecto al precio de adquisición de un vehículo diésel, el análisis de Ganvam muestra que los coches de gasoil son cerca de un 10% más caros que los de gasolina, lo que supone un desembolso de unos 1.500 euros más en su compra.

No obstante, este sobrecoste no parece disuadir a los usuarios ya que el 71% de las matriculaciones son de vehículos diésel, frente al 29% de gasolina. La progresiva "dieselización" del parque de estos últimos años hace que el parque actual de turismos se distribuya ya a partes iguales entre ambas motorizaciones.

También a la hora de poner a punto el vehículo, los diésel son algo más caros que los de gasoli-

na, ya que sustituir un recambio o componente supone de media un sobrecoste de 25 euros al año en coches con motorización diésel. Además, las pólizas a todo riesgo para asegurar un vehículo de gasoil se estiman también en unos cuarenta euros más al año.

Con los datos sobre la mesa, desde Ganvam concluyen que la decisión de comprar un vehículo diésel o gasolina depende efec-

#### 100.000 KILÓMETROS

O cinco años de vida, la motorización diésel recorta en cerca de 3.000 euros el gasto en combustible

#### Concesionarios

# 10

#### Por ciento

■ Más suele costar de media el coche diésel frente al de gasolina.

#### Cálculos

Encarecimiento de los combustibles

■ A la hora de hacer cálculos sobre la pertinencia de la compra de un vehículo diésel, Ganvam advierte de que el kilometraje que hay que realizar para amortizar la compra se está incrementado considerablemente debido al continuo encarecimiento del precio de los combustibles.

# Empresas

“Toledo es hoy el doble de atractivo desde el punto de vista comercial de lo que fue hace 7 u 8 años”

Miércoles 17, **Emiliano García-Page**  
ALCALDE DE TOLEDO

**DATO** EL 0,6% DE LAS EMPRESAS CONSTITUIDAS LO HICIERON BAJO ESTA FIGURA

## La Sociedad Limitada Nueva Empresa fracasa

La constitución vía telemática no parece convencer a los emprendedores a la hora de poner en marcha un negocio

**F. J. Llana**  
C-LM

La burocracia administrativa ha sido desde siempre uno de los grandes obstáculos que encuentran los emprendedores a la hora de poner en marcha un proyecto. Por este motivo, la llegada de internet y la posibilidad de crear empresas utilizando las nuevas tecnologías de la información y las telecomunicaciones apuntaba con convertirse en una de las grandes oportunidades para los nuevos empresarios, aunque la realidad ha demostrado ser muy distinta. Y es que según los datos fa-

### ESPAÑA

Únicamente se crearon 513 compañías en 2010

### VENTAJAS

Los plazos de constitución se reducen a una media de tres días



Registro Mercantil de Toledo.

# 12 119

### Sociedades Limitadas Nueva Empresa

■ De estas características se crearon en C-LM.

■ Se constituyeron en Madrid, la región más activa en este aspecto.

# 80.392

### Compañías

■ Se constituyeron durante el pasado año en el conjunto del territorio nacional, según los datos de la Dirección General de la Pyme. Apenas el 0,6% lo hicieron a través de la Red.

ilitados por la Dirección General de la Pyme, durante el pasado año tan sólo se crearon 513 compañías bajo la forma jurídica Sociedad Limitada Nueva Empresa, lo que supone apenas el 0,6% de todas las constituidas en el conjunto del territorio nacional.

Castilla-La Mancha no ha sido ajena a esta tendencia, como lo refleja que únicamente doce emprendedores emplearon esta figura para iniciar su actividad empresarial en 2010.

Nisiquiera el hecho de que la opción de crear empresas a través de la Red se haya ex-

tendido al resto de sociedades limitadas y de que el plazo máximo para ello -el tiempo empleado desde que se inician los trámites hasta que la empresa es totalmente operativa- parece haber servido de acicate.

Como tampoco la existencia de PAITs (Puntos de Asesoramiento e Inicio de Tramitación) en cada una de las cinco provincias castellano-manchegas.

¿El motivo? Que muchos empresarios todavía siguen acudiendo a sus gestorías de confianza para realizar los trámites administrativos necesarios para la constitución de sociedades y que la infor-

mación al respecto no es lo suficientemente fluida, a pesar del tiempo transcurrido desde su puesta en funcionamiento.

### Tiempo

La rapidez en la que se tramitan las solicitudes a través de la red hace que las empresas quede constituida en un plazo aproximado de dos días y que el empresario sólo tenga que acudir presencialmente al notario. Mientras que los trámites de constitución tradicionales hacen que los emprendedores inviertan más tiempo para poner en marcha la empresa.

### AGOSTO

## La caída de las ventas de coches se suaviza

**Eye**  
C-LM

Las matriculaciones de automóviles alcanzaron las 22.360 unidades en los quince primeros días de agosto, lo que supone una subida del 10,3% con respecto al mismo periodo del año anterior, según datos del Instituto de Estudios de Automoción (IEA) facilitados a la Asociación Nacional de Vendedores de Vehículos a Motor (GANVAM).

No obstante, las compras de particulares, que pese a haber perdido importancia relativa en el 'mix' de ventas siguen actuando como termómetro

### PRECAUCIÓN

Desde Ganvam se asegura que no hay que lanzar las campanas al vuelo

real del mercado, presentaron un ligero descenso del 1,6%, hasta situarse en 12.480 unidades.

Pese al incremento interanual, el presidente de Ganvam, Juan Antonio Sánchez Torres, matizó que "no hay que echar las campanas al vuelo", ya que el periodo comparativo del año anterior estaba inmerso en la caída de ventas que provocó el fin del estímulo que proporcionaba el Plan 2000E y la subida de dos puntos porcentuales en el IVA, cuyo efecto psicológico supuso un auténtico lastre para las ventas. nsitaron por los aeropuertos españoles hasta julio.

Por comunidades autónomas, los crecimientos de ventas más significativos en esta primera mitad del mes se dieron en Cantabria (+53,4%) Baleares (+44,1%) y Aragón (42,8%).

En Castilla-La Mancha se registró un descenso del 3,7%.



CONSECUENCIA DE LA ACTUAL COYUNTURA ECONÓMICA

# Las empresas dedican cuatro veces más a despidos que a formación

Las compañías castellano-manchegas destinaron durante el pasado año 247,9 euros de media al pago de indemnizaciones por despido, frente a los 62,33 euros que dedicaron a formación

**F. J. Llana**  
C-LM

La crisis económica sigue azotando con fuerza y no da un momento de respiro. Así, el importe de las prestaciones abogadas por el Fondo de Garantía Salarial (Fogasa) han aumentado en los cinco primeros meses del año un 35,8% en Castilla-La Mancha, hasta superar los 27,84 millones de euros, prácticamente el mismo porcentaje que el incremento registrado por los expedientes de regulación de empleo (ERE), que sólo entre enero y abril alcanzaban ya los 231.

Entre otras cosas porque el número de empresas castellano-manchegas declaradas insolventes ha crecido un 50%, situándose al finalizar el mes de mayo en 815.

## Efecto inmediato

Con estos parámetros, la consecuencia más inmediata dentro del terreno empresarial ha sido la de relegar el capítulo de formación de sus empleados a un plano aún más secundario que

el que éste tenía ya en tiempos de bonanza.

Y es que según los últimos datos de la Encuesta Anual de Coste Laboral del Instituto Nacional de Estadística (INE), las empresas de Castilla-La Mancha destinaron durante el pasado año 247,90 euros de media al pago de indemnizaciones por despido, frente a los 62,33 euros que dedicaron a formación.

## PROBLEMA

El número de ERES ha crecido más de un 30% entre enero y abril

En términos generales, esto significa que los gastos en formación profesional apenas alcanzan el 0,24% del coste bruto laboral por trabajador, un porcentaje que contrasta con el 23,67% que suponen las cotizaciones obligatorias a la Seguridad Social y el 71,34% que representan el sueldo y el sa-



Imagen de archivo de un curso.

lario.

Por sectores, son las empresas energéticas y las pertenecientes al sector financiero las que más invirtieron en la formación profesional de sus respectivas plantillas en 2010, debido, fundamentalmente, a que fueron las que mayores sueldos y salarios pagaron y también las que asumieron el coste más alto en beneficios sociales.

## Sectores

En cuanto al capítulo de indemnizaciones por despido, las industrias extractivas y las energéticas lideran el ranking sectorial por mayores costes laborales, mientras que en el extremo opuesto destacan las actividades sanitarias y de servicios sociales y la Administración Pública, según la Encuesta Anual del INE.

# 12.118

**Euros**

Este es el coste medio de indemnización por trabajador despedido en Castilla-La Mancha al finalizar el primer trimestre del año, lo que supone un 19% más que en el mismo período de 2010.

# 815

**Empresas**

Se han declarado insolventes entre enero y mayo en Castilla-La Mancha.

## Ofertas COOPERACIÓN EMPRESARIAL

### Bulgaria

**Ref. 20110804018**

Muebles.  
Fabricante búlgaro de muebles de época busca oportunidades de joint venture, producción recíproca y subcontratación con empresas dedicadas a la misma actividad, así como servicios de intermediación comercial para vender muebles de hogar, restaurante y hotel.

### Turquía

**Ref. 20110804015**

Piedra natural.

Empresa turca especializada en minería, procesamiento y venta de piedra natural (mármol travertino) busca oportunidades recíprocas de intermediación comercial y subcontratación dentro y fuera de la UE y ofrece servicios de consultoría a empresas interesadas en trabajar en este sector en Turquía.

**Ref. 20110803009**

Telas metálicas y mallas soldadas.  
Fabricante turco de telas metálicas, mallas soldadas, mallas metálicas galvanizadas y sin galvanizar, jaulas para animales y estantes para supermercados busca distribuidores.

**Ref. 20110802028**

Jeringas.  
Empresa turca dedicada a la fabricación de jeringas busca socios para distribuir sus productos.

### Alemania

**Ref. 20110803005**

Wellness.

Empresa alemana especializada en wellness (consultoría, gestión de calidad de instalaciones de bienestar y turismo de salud) busca intermediarios comerciales.

### Reino Unido

**Ref. 20110802034**

Crecimiento y desarrollo empresarial.  
Proveedor británico de servicios de crecimiento y desarrollo empresarial (promoción de productos, estudios de mercado, búsqueda de socios) se ofrece como intermediario comercial y subcontratista a empresas interesadas en desarrollar su negocio en Reino Unido y consultoras que quieran expandir sus servicios en el mercado británico.

### Polonia

**Ref. 20110802033**

Servicios de desarrollo

empresarial.

Empresa polaca especializada en desarrollo empresarial ofrece servicios de externalización en Recursos Humanos, documentación y formación de personal a compañías extranjeras interesadas en instalarse en Polonia.

### Hungría

**Ref. 20110802032**

Dispositivo fototerapéutico para rinitis alérgica.  
Empresa húngara que ha desarrollado un dispositivo fototerapéutico para tratamiento no invasivo de rinitis alérgica busca distribuidores en todo el mundo, excepto en Turquía, Japón y China. Este dispositivo ha sido clínicamente probado y ha demostrado reducir de forma considerable y permanente los síntomas de pacientes con rinitis alérgica.

### Escocia

**Ref. 20110802030**

Cambiadores para bebé.  
Empresa escocesa que ha diseñado un nuevo cambiador para bebés (manta y colchón) busca fabricantes de tejidos y tapicerías para fabricar nuevas fundas y establecer acuerdos de subcontratación. Se espera una producción inicial de 1.000 unidades.

### Italia

**Ref. 20110802027**

Muebles de jardín en madera de iroko.  
Empresa italiana dedicada a la producción de equipos de madera y muebles de jardín en madera de iroko busca intermediarios comerciales.

## PARA MÁS INFORMACIÓN:

Las empresas interesadas pueden ponerse en contacto con la Cámara de Comercio de Toledo, socio de la Red ACTIS, que pertenece a la Red Europea de Empresas.

**PROBLEMA** LA MAYORÍA DE EMPRESAS DISTRIBUYE SUS PRODUCTOS EN LOS MERCADOS LOCALES O REGIONALES

# El sector artesano adolece de falta de apertura a nuevos mercados

Cooperar con compañías de otros sectores es otro de los grandes retos para mejorar la competitividad

**F. J. Llana**  
C-LM

Incrementar los canales de comercialización, los mercados de distribución de productos y la cooperación con compañías de otros sectores son algunos de los principales retos a los que se enfrentan las empresas artesanas para mejorar sus niveles de competitividad y superar las limitaciones que actualmente están ralentizando su evolución.

Así se recoge en el último estudio 'La competitividad del sector artesano en España' elaborado por el Ministerio de Industria, Turismo y Comercio, en el que también se incluyen como otros factores que están lastrando su avance sectorial el reducido nivel en competencias y cualificaciones relacionadas con la gerencia

de los negocios y el escaso interés en ellas; el pequeño porcentaje de empresas artesanas que contempla algunos elementos del escenario actual (posibilidades de las TIC, mayor valoración social de la artesanía, etc.) como posibles oportunidades

## TIC

Todavía son vistas como algo extraño por muchas pymes artesanas

des para crecer; y, por último, la tendencia hacia el autoabastecimiento dentro del propio sector y que no es favorable a la valoración de las oportunidades ligadas a elementos y agentes ajenos a éste.

## Mejores posicionados

Además de los puntos débiles, en el estudio también se hace una relación de los subsectores que presentan una posición más competitiva. Así, por ejemplo, el de piel y cuero destaca por el elevado porcentaje de empresas innovadoras y por sus mayores niveles de internacionalización. El de cerámica, por el mayor interés que muestra hacia el comercio electrónico y la utilización de más canales de comercialización.

El de vidrio, por su parte, destaca por saber percibir en mayor medida las amenazas de la economía sumergida y valorar más la vinculación de sus productos con otros sectores como una fortaleza de sus empresas, mientras que el de joya y bisutería resalta, entre otras, por su capacidad de cooperación.



La artesanía está sorteando la crisis.

## OBJETIVO AUMENTAR LA CONFIANZA

# Los empresarios piden un entorno favorable

El crecimiento económico es débil y frágil, motivado por el estancamiento de la inversión

**Eye**  
CUENCA

La Confederación de Empresarios de Cuenca ha vuelto a pedir la creación de un entorno favorable con el fin de que los empresarios puedan seguir manteniendo su actividad en el futuro y asumir riesgos como siempre lo han hecho.

La patronal recuerda que estamos atravesando un momento de débil crecimiento



La economía no se relanza.

económico, en el que el consumo ha bajado y la inversión se ha estancado, así que es necesario que surjan condiciones favorables para que los empresarios sigan asu-

miendo riesgos.

## Déficit estructural

Para que no haya más lastres, los empresarios cuencenses señalan que es ne-

cesario bajar el alto déficit estructural que situaba el Fondo Monetario Internacional en nuestro país en torno a los cinco puntos del producto interior bruto.

Entre otras propuestas para mejorar esta cuestión, insisten en la necesidad de reformar las administraciones públicas, reduciendo el gasto y siendo más eficientes. Eso sí, sin recortar aspectos que estimulen la economía productiva como la internacionalización, la apuesta por la innovación o las infraestructuras.

Asimismo, desde la Confederación de Empresarios aconsejan una mayor participación de las empresas privadas para realizar los servicios públicos, porque suponen un importante ahorro, además de ser una garantía de eficiencia.

## COOPERATIVA DE VILLARES DEL SAZ

# Roban 500 metros de cable en Coprosol

**Eye**  
CUENCA

Las instalaciones de la cooperativa Coprosol de Villares del Saz, en la provincia de Cuenca, dedicada al almacenamiento y secado de cereal, sufrieron un robo.

Los ladrones sustrajeron, principalmente, cable de cobre de la instalación eléctrica de los secaderos del cereal que almacena la cooperativa. De los ocho secaderos de los que dispone la cooperativa, cuatro fueron los dañados. Según el encargado de la empresa, Jesús Alcocer, "la valoración que ha hecho el electricista ha sido de unos 500 metros sustraídos, lo que supone alrede-



El precio del cobre sigue al alza.

dor de 1.200 kilos de cable de cobre". También aseguraba que "el kilo de cable se está pagando entre 6 y 7 euros, por lo tanto, el valor de ello oscila entre los 7.000 u 8.000 euros"

CASTILLA-LA MANCHA ESTÁ A LA COLA EN DESARROLLO DE LA SOCIEDAD DE LA INFORMACIÓN

# Las TIC, una asignatura pendiente de las pymes

El porcentaje de empresas que disponen de intranet y extranet es muy reducido en relación al de otras comunidades autónomas

F. J. Llana  
C-LM

Las tecnologías de la información y la comunicación (TIC) siguen siendo una de las asignaturas pendientes de la economía castellano-manchega. El último informe en constatarlo ha sido el 'eEspaña 2011' elaborado por la Fundación Orange, en el que se recoge que Castilla-La Mancha figura en el antepenúltimo lugar dentro del conjunto de comunidades autónomas por desarrollo general de la Sociedad de la Información, superando tan sólo a Cantabria y Extremadura.

A modo de consuelo, hay que señalar que no existe ninguna región que esté significativamente por encima de la Unión Europea. Madrid, por ejemplo, que es la más avanzada en este capítulo, se encuentra por debajo de la UE en 11 de los 28 indicadores analizados en el estudio, mientras que la segunda en el ranking, Cataluña, está por debajo de la media en la mitad.

Eso sí, Castilla-La Mancha tiene el dudoso honor de encontrarse entre el grupo de regiones españolas con más de 20 indicadores con un valor inferior a la media europea.

Los autores del informe atribuyen esta poca convergencia autonómica de la Región a que el Plan Estratégico de Telecomunicaciones y de la Sociedad de



Las nuevas tecnologías son aún grandes desconocidas para muchas pymes.

## Ranking

# 15

### Puesto

■ ■ Ocupa Castilla-La Mancha en desarrollo de la Sociedad de la Información en España.

## Banda ancha

# 28

### Por ciento

■ ■ Este es el grado de penetración de la banda ancha móvil entre las empresas de la región.

la Información 2006-2010 tenía entre sus principales prioridades resolver problemas básicos como la falta de despliegue de la banda ancha o la falta de cobertura de telefonía móvil. De ahí que los grandes avances se hayan dado en los niveles de acceso a las TIC por parte de los ciudadanos.

### Evolución

Una circunstancia que también explicaría el gran re-

traso de la Comunidad Autónoma en el acceso y uso de las TIC por parte de las empresas. Y es que según el estudio presentado por Orange Castilla-La Mancha aparece a la cola en porcentaje de empresas con plantillas de diez o más empleados que disponen de intranet y extranet, así como en la utilización de los servicios de Administración Electrónica por parte del tejido empresarial.

## PROGRAMA ILI

# La Cámara de Cuenca ayuda a salir fuera

EyE  
CUENCA

La Cámara de Comercio de Cuenca ha realizado el proceso de selección de empresas para la puesta en marcha de la segunda edición del Programa de Iniciación a Licitaciones Internacionales (ILI) en Cuenca. Las dos empresas seleccionadas recibirán asesoramiento especializado para preparar ofertas en concursos internacionales.

El programa, cofinanciado con Fondos Europeos (FEDER), está dirigido a las pymes que tengan productos o servicios competitivos y quieran salir al exterior, y su objetivo es ampliar la base de pymes que participan en licitaciones internacionales para que puedan aprovechar la oportunidad de negocio que brinda este canal.

El programa ILI surge a partir de un análisis sobre la situación del tejido empresarial español en relación al mercado multilateral y la escasa tasa de retorno que tiene la economía española sobre los fondos aportados por nuestro país a las instituciones y organismos en el marco de la cooperación financiera internacional.

Los organismos multilaterales adquieren bienes y servicios y ponen en marcha proyectos que generan oportunidades de negocio en el ámbito internacional para las empresas por un importe de 60.000 millones de euros anuales.

CIFRA DE NEGOCIOS REGISTRA LA CAÍDA MÁS BRUSCA DESDE OCTUBRE DE 2009

# El sector servicios cae de forma brusca en junio

EyE  
C-LM

La cifra de negocios del sector servicios de mercado experimentó una caída del 5,9% en junio de 2011 en tasa interanual, casi seis puntos por debajo de la registrada en mayo (-0,2%). Se trata de la caída más brusca des-

de octubre de 2009.

Los sectores que presentaron una repercusión negativa en el índice general fueron: comercio al por mayor (-6,9%), venta y reparación de vehículos (-25,2%), comercio al por menor (-3,6%), actividades profesionales (-5,1%), información y comunicaciones

(-3,2%) y actividades administrativas (-1,8%).

Por su parte, sólo dos sectores presentaron repercusión positiva en el índice general: transporte y almacenamiento (+0,8%) y hostelería (+0,9%).

La variación de la media de la cifra de negocios del sector Servicios es del -0,9% en



El índice de talleres fue uno de los que más cayó.

el primer semestre del año.

Por regiones, Canarias fue la única que registró una evolución interanual positiva en junio, con una tasa del 2,5%. Mientras, los mayores descensos se dieron en Madrid (-7,8%) y Asturias (-6,7%).

En el caso de Castilla-La Mancha la cifra de negocios en junio sufrió un retroceso del 3,4% en los últimos doce meses, con una caída también del 1,5% en cuanto al personal ocupado en el sector.

## Nuevas empresas



El transporte por carretera tiene muchos frentes abiertos.



**TRESUNIDAS S.L.**  
**C/ Antonio Machado, 9**  
**Almansa**

**Capital social: 54.090,00 euros**  
Objeto social: La adquisición, urbanización, parcelación, construcción, promoción, enajenación, reforma, rehabilitación y arrendamiento, excluyendo el financiero o leasing, de todo tipo de fincas rústicas y urbanas. Las actividades integrantes del objeto social podrán ser desarrolladas total o parcialmente.

**FOTOVOLTAICA HORTA SANT JOAN S.L.**  
**Praje de Aldea Nueva**  
**Chinchilla de Monte Aragón**  
**Albacete**

**Capital social: 3.000,00 euros**  
Objeto social: Compra, venta, tenencia, arrendamiento y explotación de bienes inmuebles, incluso mediante derechos de superficie y concesiones administrativas. Compra, venta y explotación de fincas rústicas y urbanas así como instalaciones agrícolas y ganaderas directamente o mediante cesión a terceros.

**ANDRÉS INIESTA CONSTRUCCIONES S.L.**  
**C/ Central, 5**

**Fuentealbilla**  
**Albacete**

**Capital social: 21.000,00 euros**  
Objeto social: La construcción, reforma, rehabilitación y promoción de cualquier tipo de edificación, pública o privada, incluidas de protección oficial y la compraventa de todo tipo de inmuebles, rústicos o urbanos, así como la explotación en alquiler o en cualquier otro modo admitido en derecho de fincas rústicas.

**GRUPO INMOBILIARIO HUERTA CUÉLLAR S.L.**

**C/ Corredera, 6**  
**Almodóvar del Campo**  
**Ciudad Real**  
**Capital social: 169.200,00 euros**  
Objeto social: La tenencia, compraventa de inmuebles y su explotación en régimen de arrendamiento.

**GESTIONES INMOBILIARIAS PORTUMANCHA S.L.**

**Crta. Puertollano Km. 1,400**  
**Ciudad Real**  
**Capital social: 748.240,00 euros**  
Objeto social: El arrendamiento, excluido el financiero, de fincas rústicas y urbanas. La promoción y construcción de todo tipo de edificaciones.

**AUTOSERVICIO FAMOGA S.R.L.**

**C/ Gonzalo de Córdoba, 53**  
**Torreueva**  
**Ciudad Real**  
**Capital social: 3.000,00 euros**  
Objeto social: Construcción, instalaciones y mantenimiento. Su contenido no tiene acceso al registro. Actividades inmobiliarias. Su contenido no tiene acceso al registro. Industrias

manufactureras y textiles. Turismo, hostelería y restauración. Actividades de gestión y administración.

**RUIZ RUEDAS PINTURAS Y TRABAJOS VERTICALES S.L.**

**C/ Francia, 18**  
**Ciudad Real**  
**Capital social: 3.100,00 euros**  
Objeto social: Trabajos verticales de construcción. Rehabilitación de fachadas. Obras y reformas de albañilería. Obras de pintura, tanto interior como exterior, decoración de edificios, viviendas y locales como principal o subcontratista y en cualquiera de sus versiones o modalidades.

**INGENIERÍA DE RIESGOS Y SEGUROS S.L.**

**C/ Calatrava, 1**  
**Ciudad Real**  
**Capital social: 3.050,00 euros**  
Objeto social: Construcción, instalaciones y mantenimiento. Comercio al por mayor y al por menor. Distribución comercial. Importación y exportación. Actividades inmobiliarias. Actividades profesionales. Industrias manufactureras y textiles. Turismo, hostelería y restauración. Prestación de servicios.

**DOMINIO ASESORAMIENTO Y GESTIÓN S.L.**

**C/ Cristo, 5**  
**Quintanar de la Orden**  
**Toledo**  
**Capital social: 3.000,00 euros**  
Objeto social: Compraventa, intermediación y explotación de fincas. Asesoramiento a

cooperativas y comunidades de viviendas. Estudios de mercado para el desarrollo de sociedades mercantiles. Promoción inmobiliaria. Limpiezas y jardinería. Adquirir y explotar derechos de propiedad industrial o intelectual. Y otras...

**ESPAÑOLA DE ROCAS Y ARENSCAS S.L.**

**C/ Los Arrieros, 16**  
**Argés**  
**Toledo**  
**Capital social: 3.000,00 euros**  
Objeto social: Almacén y distribución y venta de piedras naturales o artificiales, compuestos y todo tipo de materiales de construcción.

**AGROMONTE DE INGENIEROS S.L.**

**C/ Diego Dávila, 24**  
**Sonseca**  
**Toledo**  
**Capital social: 3.100,00 euros**  
Objeto social: Gestión de intermediación en la compraventa de fincas. Consultoría, servicios y prestaciones, laboral, contable y financiera. Asistencia a ganadería y explotaciones cinegéticas. Obras y servicios turísticos y cinegéticos. Obras de infraestructuras.

**CONSTRUCCIONES Y PROMOCIONES ADNARA & TINMAR S.L.**

**C/ Cuesta del Can, 11**  
**Toledo**  
**Capital social: 6.000,00 euros**  
Objeto social: Construcción, reparación, conservación de edificaciones. Albañilería. Demolición, derribos de edificios. Preparación, montaje de estructuras, cubiertas. Promoción inmobiliaria. Proyectos de urbanización, edificación. Construcción, obras, edificaciones, explotación en régimen de venta, arrendamiento, excepto leasing.



### Transporte

**MOVITRACSA S.L.**  
**C/ Florinda, 12**  
**Almodóvar del Campo**

**Ciudad Real**

**Capital social: 14.000,00 euros**  
Objeto social: Transporte nacional e internacional de mercancías en servicio público. Agencia de transportes. Transitario. Almacenista distribuidor. Explotaciones agrícolas y ganaderas y servicios agrícolas a terceros.

**TRANSCARRERO DISTRIBUCIONES URGENTES S.L.**

**C/ Chozas de Canales, 6**  
**Las Ventas de Retamosa**  
**Toledo**  
**Capital social: 14.000,00 euros**  
Objeto social: La actividad del transporte de mercancías por carretera y demás actividades auxiliares complementarias al transporte, mensajería y transporte y distribución de todo tipo de mercancías.

**TERMINAL INTERMODAL MARÍTIMA CENTRO S.L.**

**Avda. del Vidrio, 18**  
**Azuqueca de Henares**  
**Guadalajara**  
**Capital social: 1.600.000,00 euros**  
Objeto social: El estudio, desarrollo, instalación, comercialización, gestión y explotación de terminales ferroviarias, así como las operaciones precisas para la consolidación y desconsolidación en las terminales explotadas por la Sociedad de las cargas transportadas por vía férrea a través de cualquier medio.

**TRANSPORTES ZONA TERRESTRE S.L.**

**C/ Panal, 16**  
**Guadalajara**  
**Capital social: 3.006,00 euros**  
Objeto social: El transporte de mercancías por vía terrestre, su logística, almacenaje, distribución, así como agencia de transportes. Servicios de limpieza integrales. Servicios de jardinería. Manipulación de alimentos. Reciclaje, residuos sólidos y electrónicos. Alquiler y compraventa de inmuebles.

### Agricultura

**TRABAJOS AGRÍCOLAS MANCHEGOS S.L.**

**C/ Cruz, 20**  
**Abengibre**  
**Albacete**  
**Capital social: 3.000,00 euros**  
Objeto social: La prestación de servicios a la agricultura y ganadería, con o sin maquinaria por personas o entidades distintas de los titulares de las explotaciones por cuenta de éstos y que

normalmente realizan en la misma explotación, tales como servicios de producción de cultivos y ganado.

**GARCÍA MOYA SÁNCHEZ, RUTH 003632547P S.L.N.E.**  
**Avda. Reyes Católicos, 40**  
**Talavera de la Reina**  
**Toledo**

**Capital social: 3.012,00 euros**  
Objeto social: Actividad agrícola, actividad ganadera, actividad forestal, actividad pesquera, actividad industrial, actividad de construcción, actividad comercial, actividad turística, actividad de transportes, de comunicaciones, de intermediación. Actividad de profesionales, de servicios. Recursos humanos.

**LA ROSALEDA DE ANGOLA S.L.**

**C/ Doña Crisanta, 178**  
**Tomelloso**  
**Ciudad Real**  
**Capital social: 3.040,00 euros**  
Objeto social: La comercialización, venta e instalación de todo tipo de sistemas de invernaderos para jardinería y agricultura en general, como asimismo el diseño, estudio económico e implantación de jardines y decoración ornamental. Desarrollo de diversos proyectos agrícolas en general. Compraventa.

**ISTERRAQUI S.L.**

**C/ Cervantes, 16**  
**Villanueva de los Infantes**  
**Ciudad Real**  
**Capital social: 3.100,00 euros**  
Objeto social: La explotación agrícola, ganadera, forestal y cinegética de fincas que en virtud de cualquier título jurídico y legal administre, así como la compra, venta, importación, exportación, distribución y comercialización de los productos obtenidos. La elaboración, transformación,

almacenamiento.

## Asesoría

**ENCAR SERVICIOS INTEGRALES S.L.**  
**Avda. de España, 21**  
**Albacete**

**Capital social: 3.100,00 euros**  
Objeto social: La producción de seguros privados, entendiéndose por tal la actividad mercantil de promoción, mediación y asesoramiento preparatorio de la formalización de contratos de seguros privados entre personas físicas o jurídicas y entidades aseguradoras legalmente establecida así como la posterior asistencia.

**ASESORÍA OCAÑA S.L.**

**C/ Teófila Sánchez, 4**  
**Bolaños de Calatrava**  
**Ciudad Real**  
**Capital social: 3.010,00 euros**  
Objeto social: La asesoría laboral, fiscal y contable. Mediación de seguros privados en calidad de agente de seguros vinculado.

**OLBU NEGOCIOS S.L.**

**C/ Alcalde Conangla, 33**  
**Albacete**  
**Capital social: 25.000,00 euros**  
Objeto social: El asesoramiento de empresas, fiscal, social, informático y contable. La compra y venta de material informático. La compra y venta de vino.

**ASEGURADORES ARM 2002 S.L.**

**Avda. del Carmen, 50**  
**Villarrubia de los Ojos**  
**Ciudad Real**  
**Capital social: 3.006,00 euros**  
Objeto social: Con carácter exclusivo, la agencia de seguros, en el sentido legal de mediación entre los tomadores de seguros o de reaseguros y

asegurados, de una parte, y las entidades aseguradoras o reaseguradoras autorizadas para ejercer la actividad aseguradora o reaseguradora privadas de otra.

**PUMARGARTE S.L.**  
**C/ Caño Grande, 12**  
**La Puebla de Montalbán**  
**Toledo**

**Capital social: 3.006,00 euros**  
Objeto social: Con carácter exclusivo, la agencia de seguros, en el sentido legal de mediación entre los tomadores del seguro y asegurados, de una parte y las entidades aseguradoras autorizadas para ejercer la actividad aseguradora privada, de otra.

## Hostelería

### Ampliación de capital

#### Albacete

**PROYECTOS EÓLICOS DE CASTILLA Y LEÓN S.L.**

AMPLIACIÓN DE CAPITAL  
**153.840,00 euros**  
RESULTANTE SUSCRITO  
**165.840,00 euros**

**MANCHAPLAS S.L.**

AMPLIACIÓN DE CAPITAL  
**80.000,00 euros**  
RESULTANTE SUSCRITO  
**83.1000,00 euros**

**CANTOS Y PASTOR SOLAR S.L.**

AMPLIACIÓN DE CAPITAL  
**95.700,00 euros**  
RESULTANTE SUSCRITO  
**228.901,00 euros**

#### Ciudad Real

**MOTEL VERTICE DE LA MANCHA S.L.**

AMPLIACIÓN DE CAPITAL  
**12.870,00 euros**  
RESULTANTE SUSCRITO  
**51.870,00 euros**

**CAMPOCRIP S.L.**

AMPLIACIÓN DE CAPITAL  
**300.000,00 euros**  
RESULTANTE SUSCRITO  
**360.000,00 euros**

**AISLAMIENTOS Y CALORIFUGADOS CRIPTANA S.L.**

AMPLIACIÓN DE CAPITAL  
**662.832,00 euros**  
RESULTANTE SUSCRITO  
**1.456.560,00 euros**

#### Cuenca

**CERÁMICAS DE MIRA S.L.**

AMPLIACIÓN DE CAPITAL

**VIALCA HOSTELERÍA S.R.L.**  
**Plaza Santo Domingo, 9**  
**Guadalajara**

**Capital social: 3.000,00 euros**  
Objeto social: La gestión, administración y explotación, en cualquier forma, de establecimientos dedicados al mundo de la hostelería, tales como restaurantes, bares, pub, tabernas, bodegas, cafeterías, así como los establecimientos dedicados al servicio hotelero, tales como hoteles, hostales, posadas, hospedería.

**NEW YORK AB2020 S.L.**

**C/ Antonio Machado, 2**  
**Albacete**  
**Capital social: 3.100,00 euros**  
Objeto social: La explotación de todo tipo de negocios de hostelería. El comercio al por mayor de toda clase de productos alimenticios,

**109.222,47 euros**  
RESULTANTE SUSCRITO  
**1.045.415,07 euros**

#### Guadalajara

**TEODORO MEDIOS S.L.**

AMPLIACIÓN DE CAPITAL  
**86.841,00 euros**  
RESULTANTE SUSCRITO  
**167.466,00 euros**

#### Toledo

**ALMACENES FELIPE GODOY E HIJOS S.L.**

AMPLIACIÓN DE CAPITAL  
**138.199,95 euros**  
RESULTANTE SUSCRITO  
**234.960,95 euros**

**MOVIMIENTOS DE TIERRAS Y EXPLANACIONES JOIPELL S.L.**

AMPLIACIÓN DE CAPITAL  
**153.000,00 euros**  
RESULTANTE SUSCRITO  
**280.350,00 euros**

**LA DESPENSA DEL GUADIANA S.L.**

AMPLIACIÓN DE CAPITAL  
**220.000,00 euros**  
RESULTANTE SUSCRITO  
**433.100,00 euros**

**COVEGAMA S.L.**

AMPLIACIÓN DE CAPITAL  
**396.440,00 euros**  
RESULTANTE SUSCRITO  
**432.500,73 euros**

**INVERSIONES Y ALQUILERES DEY S.L.**

AMPLIACIÓN DE CAPITAL  
**270.000,00 euros**  
RESULTANTE SUSCRITO  
**273.300,00 euros**

bebidas y tabacos. La gestión y organización de espectáculos de cualquier tipo. La organización de actividades lúdicas en locales y al aire libre.

**PIZZICATO & CHIANTI S.L.**  
**C/ La Dehesa, 7**  
**Arcas del Villar**  
**Cuenca**

**Capital social: 3.006,00 euros**  
Objeto social: Suministros hosteleros y comerciales en general y arrendamiento de bares, cafeterías, hoteles, hostales y residencias.

**DISCO SHUA S.L.**

**C/ Tejares, 20**  
**Albacete**  
**Capital social: 3.000,00 euros**  
Objeto social: La explotación hotelera de bares, cafeterías, comedores y discotecas.

**CHEERS GUADALAJARA S.L.**

**C/ Castellón, 5**  
**Guadalajara**  
**Capital social: 15.000,00 euros**  
Objeto social: Actividades relacionadas con la hostelería, bares, restaurantes, cafeterías, pub, bares de categoría especial. Promoción y explotación por cuenta propia o ajena de establecimientos destinados al negocio o servicio de la hostelería. Actividades relacionadas con servicios hosteleros, gastronómicos.

**SELF CONFIDENCE S.L.**

**C/ Virgen de Loreto, 12**  
**Cabanillas del Campo**  
**Guadalajara**  
**Capital social: 3.000,00 euros**  
Objeto social: Explotación de establecimientos de hostelería tales como bares, discotecas, restaurantes y salas de fiesta. La planificación y ejecución de actividades de marketing, marketing promocional, organización de eventos, celebraciones, prestaciones de productos y relaciones públicas.

**WOK YOU 168 S.L.**

**C/ Barril, 1**  
**Valdepeñas**  
**Ciudad Real**  
**Capital social: 3.010,00 euros**  
Objeto social: Hostelería y restauración, explotación de toda clase de bares, restaurantes y cafeterías. Exportación e importación. Compra, venta y arrendamiento no financiero de inmuebles rústicos y urbanos. Ese es el objeto social de esta empresa cuya razón social se encuentra en la localidad de Valdepeñas.



La hostelería está en el momento cumbre del año.

ARCHIVO

PROVINCIAS TOLEDO Y ALBACETE LIDERAN EL RÁNKING REGIONAL



229 nuevas sociedades mercantiles se constituyeron en junio.

## Las sociedades mercantiles no acaban de despegar

En junio se crearon 229, once menos que en el mismo mes del año anterior

**Eye**  
C-LM

Las sociedades mercantiles constituidas en C-LM durante el pasado mes de junio fueron 229. Gran parte de estas, 91, fueron cre-

adas en Toledo, a la capital regional le siguió Albacete con 47 nuevas altas; detrás se situaron Ciudad Real, Guadalajara y Cuenca con 44, 29 y 18 sociedades constituidas, respectivamente.

Así lo recoge el Instituto Nacional de Estadística en su página web. Los datos, respecto al año anterior muestran un ligero descenso en las cifras regionales ya que en julio de 2010 fueron 229 las nuevas sociedades constituidas. Por entonces, Toledo seguía a la cabeza, Ciudad Real, Albacete, Guadalajara y Cuenca con, 90, 53, 32, 30, 17 nuevas altas, respectivamente.

En junio de 2011, del total de sociedades mercantiles creadas, tan sólo una ha sido una Sociedad Anónima-creada en Toledo-la inversión destinada a su creación han sido 60.000 eu-

ros.

Las 228 operaciones de alta restantes han supuesto un desembolso de 5,6 millones de euros. Los empresarios guadalajareños han invertido en la creación de nuevas sociedades limitadas 2,5 millones de euros, tras ellos, los ciudadrealeños con un desembolso de 1,35 millones. A estos les siguen: Toledo, Cuenca y Albacete.

Los datos del año pasado demuestran que la inversión total de las provincias castellano-manchegas ha sido muy similares al de 2010.

Pero la actividad en este sector no se centra solo en la creación de nuevas sociedades sino que también hay sociedades ya creadas que han ampliado su capital y otras que se han visto abocadas a su desaparición.

### Al suscribirse o renovar la suscripción por dos años



## Economía y Empresas le regala totalmente GRATIS este

### MAGNÍFICO RELOJ de acero inoxidable y correa de caucho. Con 2 años de garantía

Si usted desea suscribirse, rellene este boletín y envíelo a EL DIA: Apartado de correos 139; 16080 Cuenca, o al correo electrónico escamilla.ana@grupo-eldia.net. Tan pronto nos llegue, comenzaremos a enviarle nuestra publicación. La suscripción se renueva automáticamente si no se recibe confirmación de baja por carta certificada al Dpto. de Suscripciones.

En cumplimiento del art. 5 de la L.O. 15/1999 de 13 de diciembre, de Protección de Datos de Carácter Personal, se informa que sus datos serán incorporados al Fichero inscrito en el Registro de la Agencia Española de Protección de Datos con el nombre "suscriptores" y tratados debidamente a fin de realizar la gestión administrativa general. El responsable del fichero es EL DIA de Toledo, S.L. y la dirección donde puede ejercer sus derechos de acceso, rectificación, calificación y oposición es: apdo. comos nº 139 - 16080 Cuenca

#### BOLETÍN DE SUSCRIPCIÓN

Nombre y apellidos: \_\_\_\_\_

Calle: \_\_\_\_\_ Nº: \_\_\_\_\_ P: \_\_\_\_\_

Población: \_\_\_\_\_ C.P.: \_\_\_\_\_

Provincia: \_\_\_\_\_ Teléfono: \_\_\_\_\_

DNI / CIF: \_\_\_\_\_

Nombre de la Entidad Bancaria: \_\_\_\_\_

Nº de Cuenta (20 dígitos) \_\_\_\_\_

Dirección de la Entidad: \_\_\_\_\_

Dos años: 120 Eur.  
Gastos de envío incluidos.  
Firma del cliente: \_\_\_\_\_

**COBRAR ES VITAL PARA MANTENERSE**

## La morosidad sigue sin solucionarse

**Eye**  
C-LM

La Asociación Intersectorial de Autónomos de la provincia de Cuenca, CEAT Cuenca, vuelve a insistir en que se tiene que pagar cuanto antes a los autónomos, puesto que la tardanza en los cobros compromete la financiación y la continuidad de su actividad.

La organización de autónomos apunta que, si se pueden cobrar los productos y servicios en tiempo y forma, se podrá seguir trabajando y manteniendo el empleo, pero si no es así, es probable que muchos deban dejar la actividad.

Por este motivo, señalan que consiguiendo adelantar



**Los autónomos insisten en que se les pague ya.**

los pagos a los autónomos e incluso aplazando el pago del IVA hasta que no se cobren las facturas, se encontraría un nuevo modo de financiarse y seguir adelante.

# Agricultura

“Qué pasaría si en lugar de los franceses fueran los españoles los que tiraran la mercancía comunitaria”

Miércoles, 17, **Francisco Javier Moya**  
SECRETARIO PROVINCIAL DE UPA EN CUENCA

MODA ES UN PRODUCTO MUY ATRACTIVO

## El cultivo del pistacho se hace más hueco en el campo

Castilla-la Mancha se ha consolidado en el liderato de este fruto seco cuya rentabilidad hace que sea muy atractivo para los agricultores. Ciudad Real, Toledo y Albacete, provincias donde más se cultiva

**R. Abellán**  
C-LM

El pistacho está de moda en Castilla-La Mancha. Se trata de un cultivo que está extendiendo de manera importante en la Región, sobre todo en provincias como Ciudad Real, Toledo o Albacete, respectivamente.

Su mayor rentabilidad y su inversión segura de futuro está llevando a muchos agricultores a sembrar este fruto seco. Incluso hay muchos agricultores de los que han tenido que arrancar viñas que se están pasando a este cultivo porque prefieren ver la tierra cultivada y es una manera fácil, según explica el portavoz de Cooperativas Agro-Alimentarias, Juan Antonio Pérez, de sacarles rentabilidad. Y es que se viene pagando a unos 6

### SENCILLO

Es un cultivo fácil de sembrar y que necesita poca mano de obra para sacarlo adelante

euros el kilo de pistacho.

Otra de las ventajas de cultivar pistacho tiene que ver con el hecho de que se trata de un cultivo sencillo de sembrar y que necesita poca mano de obra por lo que la rentabilidad es casi total. A ello hay que unir el hecho de que se ve poco afectado por heladas, por enfermedades, es longevo y tiene un mercado seguro debido a que hay mucha demanda y no se cubre toda a nivel nacional.

En el lado contrario, uno de los peros que se le puede poner tiene que ver con el periodo de tiempo que necesita para producir, ya que



El cultivo del pistacho tiene mucha rentabilidad.

hablamos de unos cinco o seis años para que florezca y el coste del material vegetal no es económico.

El único problema, asegura el portavoz de Cooperativas Agrarias, lo encuentran los productores en el hecho de que se quiere sacar este fruto seco de las ayudas al sector al considerarlo que no tiene tantas pérdidas como otros cultivos, algo que considera “un desastre” y que podría significar el abandono de plantaciones en un futuro más o menos inmediato. A ello añade el hecho de que una décima parte de lo que se cultiva no produce nada.

### Líder

Castilla-la Mancha cuenta con unas 4.000 hectáreas cultivadas de pistacho. Aunque el ‘boom’ comenzó hace

unos diez años, los primeros agricultores que se dedicaron a ello pusieron en marcha sus plantaciones hace más de quince años.

Luego existen, además, varias cooperativas y asociaciones en toda la Región que abastecen, en el caso de las primeras, a nivel nacional el producto, si bien siempre es necesario importar de países como Irán (produce unas 300.000 toneladas); Estados Unidos (produce unas 125.000 toneladas) o Turquía (produce unas 40.000 toneladas) pistacho porque la producción española es muy pequeña comparada con la de estos países.

Fuera de Castilla-La Mancha, Andalucía y Castilla y León son otras de las comunidades donde el pistacho está siendo una buena alternativa para el agricultor y que está atrayendo a bastantes de ellos. “Es normal que el agricultor quiera cambiar de cultivo teniendo en cuenta los beneficios que da el pistacho y que no dan otros”, decía Pérez.

### AYUDAS

Se quieren quitar y el sector considera que son fundamentales para la subsistencia

# 4.000

### Hectáreas

■ Hay plantadas en Castilla-La Mancha, aproximadamente.

# 6

### Euros kilo

■ Es el precio que se está pagando.

# 5

### Años

■ Es el tiempo que necesita para producir.

SECTOR CINEGÉTICO VALORACIÓN POSITIVA DE LA FEDERACIÓN DE CAZA

# El nuevo reglamento de caza convence al sector

Consideran que algunos de los puntos que se han aprobado contribuirán a crear puestos de trabajo



El sector cinegético tiene un nuevo reglamento.

Eye  
C-LM

La Federación de Caza de Castilla-La Mancha y la Asociación de Propietarios para la Gestión Cinegética y Conservación del Medio Natural (Aproca) han valorado de forma muy positiva la aprobación por parte del Consejo de Gobierno de la modificación del Reglamento de Caza de Castilla-La Mancha.

Para ambas entidades, el texto es fruto del trabajo de varios años intentando actualizar y modernizar una normativa cinegética que

**TEXTO**  
Es fruto del trabajo de varios años intentando actualizarlo

se había quedado anticuada y cuyo anterior reglamento databa de hace quince años.

No obstante, a pesar de la aprobación del Reglamento de Caza, ambas organizaciones han solicitado al nuevo Director General de Montes y Espacios Na-

**ACCIDENTES DE TRÁFICO**  
Destacan el avance para no hacer responsable directo al coto

turales, Javier Gómez-Elvira, la modificación de la Ley de Caza ya que el cambio Reglamentario no ha satisfecho al cien por cien las demandas del sector.

Para ello, tanto la Federación de Caza como Aproca se han puesto a disposición de la Dirección Gene-

ral de Montes y Espacios Naturales para solicitar la creación de una comisión de trabajo que pueda, poco a poco, plantear las nuevas necesidades legislativas.

En cuanto a las modificaciones del Reglamento, el presidente de la Federación de Caza, Juan de Dios García, destacó que para la entidad a la que representa, son varias las cuestiones que considera claves en este nuevo texto.

En concreto, se refirió a que se da el primer paso para evitar la responsabilidad directa del titular del coto en los accidentes de tráfico provocados por especies silvestres, se amplía el concepto de gancho lo que permitirá cazar esta modalidad con un límite máximo de hasta 30 puestos y 5 rehalas.

García comentó que con la modificación también se permite una mayor estabilidad en los cotos de los municipios que gestionan las sociedades locales, ya que, en el caso de titulares de cotos desconocidos se permite una publicación oficial del arrendamiento de tierras para los cotos y, finalmente, valoró muy positivamente la incorporación de nuevas modalidades de caza como la caza en mano del jabalí, la caza de zorro con perros de madriguera y la cetrería.

COSECHA PODRÍA CAER HASTA UN 30%

## Baja la producción de berenjena de Almagro

Eye  
C-LM

La campaña de recogida de la berenjena de Almagro no está siendo todo lo bien que se esperaba en la comarca de Campo de Calatrava. Después de un mes de trabajo de recogida, las temperaturas nocturnas registradas, algo inferiores a las de años an-

teriores, han provocado que no se estén dando las condiciones óptimas para la maduración del producto.

Aún así, la presente campaña se puede calificar de aceptable. Y es que el Consejo Regulador de la Berenjena de Almagro avanzaba que se podrían superar durante la campaña de recogida los 1,8 millones de kilos

de berenjenas. Un volumen algo inferior al de otros años que obedece fundamentalmente a las bajas temperaturas que se están registrando durante la noche en las 50 hectáreas de terreno donde se cultiva la berenjena.

A las bajas temperaturas hay que unir en este 2011 el descenso de la contratación, concretamente, un 30% menos por el exceso de producto en las cuatro fábricas acogidas a la Indicación Geográfica Protegida (IGP).



Berenjena de Almagro, en la imagen.

## B: Breves

### Daños del granizo

Miles de hectáreas de cultivos de viñedo, olivar y frutas y hortalizas se han visto afectadas por la tormenta de granizo de hace unos días en Extremadura y Castilla-La-Mancha, si bien aún se evalúa el impacto económico de los daños, según han informado a Efeagro fuen-

tes de Asaja, COAG y UPA. En Castilla La Mancha, las hectáreas afectadas se sitúan en unas 4.000 en la provincia de Ciudad Real, fundamentalmente en Argamasilla de Alba, cuyo Ayuntamiento solicitará la declaración de zona catastrófica.

### Baja la reserva hidráulica

La reserva hidráulica está al 68,7% de su capacidad total. Actualmente hay 38.215 hm<sup>3</sup> de agua embalsada, lo que representa una disminución de 735 hm<sup>3</sup> (el 1,3%) con respecto a los niveles de la semana anterior, con variaciones que afectan a la cuenca del Tajo que ha

perdido 141 hm<sup>3</sup> mientras que las cuencas internas del País Vasco han perdido 1 hm<sup>3</sup>. En la cuenca del Guadiana la reserva es del 80,5%. La cuenca Atlántica Andaluza es la que tiene una mayor capacidad, con un 80,5%, lo mismo que la cuenca del Guadiana.

### El aceite de oliva, en parón

El mercado en origen del aceite de oliva ha echado el freno en agosto y permanece a medio gas, en espera de que las nuevas operaciones lleguen tras el éxodo vacacional y lo despierten del letargo actual. El Sistema de Información de Precios en Origen recoge del 6 al 12 de agosto un descenso del 54% en las operaciones hasta 3.820 toneladas.



ACEITE DE OLIVA. ARCHIVO

### Congreso sobre fauna salvaje

Barcelona acogerá del 5 al 9 de septiembre la edición número 30 del Congreso de la Internacional Union of Game Biologists (IUGB) que debatirá sobre "los conflictos" entre las actividades humanas y la fauna salvaje. La IUGB es una organización sin ánimo de lucro que agrupa biólogos de fauna silves-

tre, veterinarios, gestores de caza y aficionados a la caza y que, desde 1954 celebra un congreso internacional bianual. La última reunión tuvo lugar en Moscú en 2009 y reunió a cerca de 400 personas de cuarenta países de todos los continentes. El programa se divide en 4 partes.

### Grandes grupos de cereal

Cooperativas Agro-alimentarias Castilla-La Mancha, que representa los intereses de las cooperativas agrícolas y ganaderas de nuestra Región en la última reunión mantenida con la consejera de Agricultura, María Luisa Soriano, volvió a plantear la necesidad de crear la figura de las Organizaciones de Productores Empresariales de Cultivos Herbáceos.

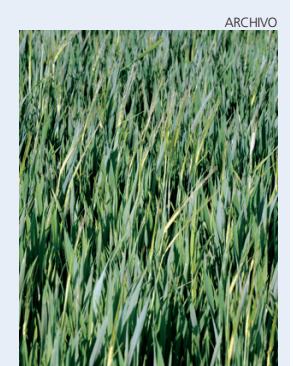

CEREALES. ARCHIVO



## La Página del Medio Ambiente

OPERATIVAS HAY 21 EN LA ACTUALIDAD

# Las centrales solares ganan terreno

En 2014 esta fuente energética podría abastecer a casi dos millones de hogares y ocupar el 0,02% del territorio nacional

**EyE**  
C-LM

El uso exclusivo de las centrales solares termoeléctricas como fuente de abastecimiento energético en España durante el año 2010 hubiera supuesto una ocupación de 4.293 kilómetros cuadrados del territorio, un 0,85%.

Así lo reflejan los datos de la Asociación Española de la Industria Solar (Protermosolar), que asegura que las 21 centrales operativas en la actualidad abastecen a 620.000 hogares españoles. Según el mapa que han publicado en su página web, las estaciones actuales ocupan el 0,006% de la superficie del país.

En 2014, prevén que ya se encuentren en funcionamiento las 61 centrales termosolares autorizadas por el Ministerio de Industria. De las 40 que todavía no están operativas, 27 se encuentran en fase de construcción y 13 todavía no se han comenzado. Protermosolar estima que en 2014 esta fuente energética pueda abastecer a 1.824.562 hogares españoles con la ocupación del 0,02% del territorio nacional.

Por otra parte, las 21 centrales termosolares que se

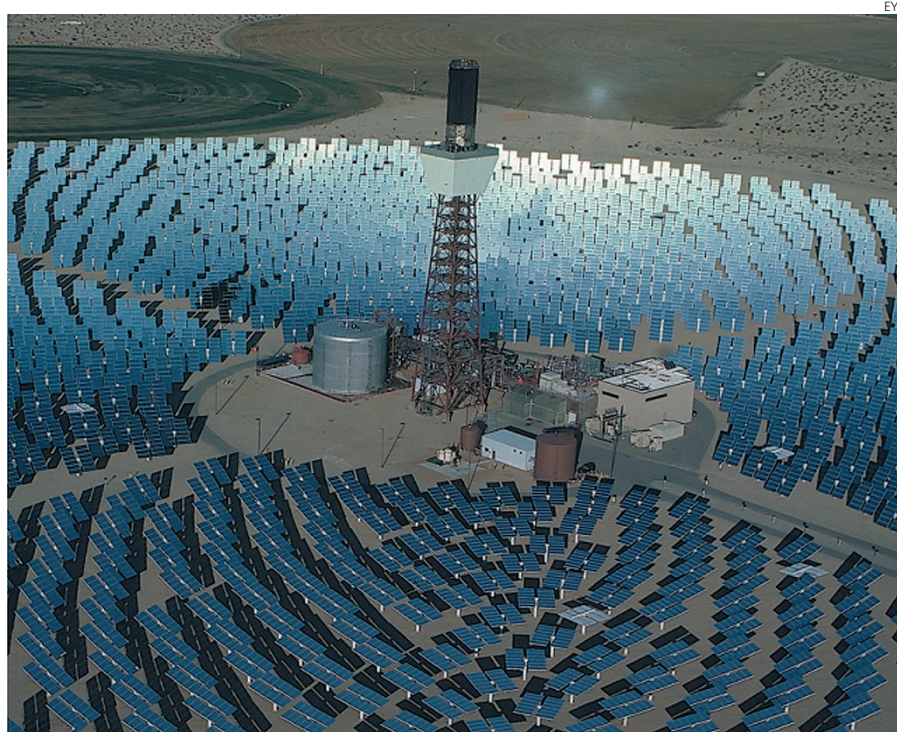

Las centrales solares suben enteros.

**61 CENTRALES**  
Se prevé que podrían estar operativas dentro de tres años

encuentran en funcionamiento evitan la emisión de 1.181.908 toneladas de dióxido de carbono a la atmósfera. Protermosolar estima

**ESPAÑA**  
Contribuye a la disminución de la dependencia energética

que cuando las 61 estaciones planeadas por Industria se encuentren operativas se evitará la emisión de 3,4 millones de toneladas de

CO<sub>2</sub>.

Además de ser una energía limpia que contribuye a la disminución de la dependencia energética del país, Protermosolar asegura que este tipo de energía es la que más empleo genera. Estima que, desde que comienza la construcción de una central de 50 megavatios hasta que se inaugura, proporciona trabajo a unas 2.500 personas al año.

MEDIO AMBIENTE SE DARÁN CITA TÉCNICOS



Parque Natural de las Lagunas de Ruidera.

## Los Parques Naturales, a debate

El Ministerio de Medio Ambiente, Medio Rural y Medio Marino organiza un seminario permanente

**EyE**  
C-LM

El Ministerio de Medio Ambiente, y Medio Rural y Marino organiza para el próximo mes de septiembre, el primero de una serie de seminarios permanentes en los que se pretende consensuar protocolos comunes de seguimiento del medio natural para los 14 parques que integran la Red de Parques Nacionales.

Este primer seminario de la serie centrará su trabajo en la elaboración de protocolos de seguimiento de flora, mariposas y micromamíferos por ser aspectos de especial relevancia y su carácter de indicadores del cambio global. En futuras

ediciones se irán abarcando otros aspectos también relevantes relacionados con los anfibios, aves, mamíferos, agua o suelo.

Con ello se podrá disponer de una batería completa de protocolos homologados para toda la Red de Parques Nacionales aplicables al seguimiento del medio natural, que permita tanto el análisis individual de cada uno de ellos, como los análisis del conjunto de la red y su comparación con el resto del territorio

El objetivo del seminario en el que se darán cita técnicos de todos los parques nacionales, así como científicos especialistas, es crear un foro de análisis y debate de propuestas de seguimiento ecológico y socioeconómico a largo plazo, en el marco del Plan de Seguimiento de la Red de Parques Nacionales.



España - Francia - Italia - Alemania - México - Brasil - Reino Unido - Portugal - Estados Unidos - China - Rusia - Catar - Egipto

40 países.  
El mismo viento.  
Iberdrola.  
Líder mundial  
en energía eólica.



# Finanzas

“Las entidades financieras tienen que estar implicadas, porque son propietarias de una gran parte del ‘stock’ de vivienda que hay en España”

Lunes, 15. Dolores de Cospedal  
PRESIDENTA DE CASTILLA-LA MANCHA

**DATO** ENTRE DICIEMBRE Y JUNIO TRES DE LAS CUATRO DE LA REGIÓN HAN SUFRIDO UN DESCENSO EN LA CAPTACIÓN DE ESTOS PRODUCTOS

## Las cajas rurales también sufren para captar depósitos

Caja Rural de Ciudad Real es la única en la que la diferencia entre los créditos concedidos y los depósitos captados arroja un valor negativo

**F. J. Llana**  
C-LM

La escasez de financiación que se vive en los mercados mayoristas desde que estallara la crisis de las hipotecas subprime ha endurecido la guerra comercial del pasivo que mantienen cajas de ahorros, bancos y cooperativas de crédito, hasta el punto de que el Gobierno tuvo que tomar cartas en el asunto elaborando una ley contra los superdepósitos en la que se establecía un endurecimiento de las condiciones para aquellas entidades que lanzaran productos con rentabilidades desorbitadas según el mercado.

A la espera de ver los resultados de esta medida, que entró en vigor el 4 de julio, lo cierto es que la cada

### GUERRA DEL PASIVO

A pesar de la preocupación del Gobierno no ha dado los resultados esperados

vez menor capacidad de ahorro de las familias hace que la contratación de productos financieros también se esté resintiendo, sin que ningún tipo de entidad consiga mantenerse al margen. Ni siquiera las cajas rurales, que hasta ahora se habían mantenido como un 'oasis' en el sistema financiero español al ser las únicas con gap comercial positivo. De hecho, según los últimos datos correspondientes al primer semestre del año, la Caja Rural de Ciudad Real era la única de estas entidades castellano-manchegas en las que los depósitos captados no cu-



La capacidad de ahorro de los consumidores sigue bajo mínimos.

EYE

brían el volumen de créditos concedidos, concretamente en 61,54 millones de euros.

### Tendencia

Todo lo contrario que la de Cuenca, donde estos productos del pasivo superaban en más de un 36% los créditos a la clientela, a pesar de que desde diciembre del pasado año la contratación de depósitos ha sufrido una disminución de casi el 4,5%.

Una tendencia, esta última, que se produce en el resto de cooperativas de crédito de Castilla-La Mancha a excepción de la de Toledo y que refleja las dificultades cada vez mayores de las entidades financieras por atraer e incluso por mantener el ahorro tradicional.

### COYUNTURA ACTUAL

Teóricamente es propicia para que se reduzca la brecha entre créditos y depósitos

Y eso que la actual coyuntura es propicia para que la brecha entre créditos y depósitos se vaya cerrando poco a poco. Fundamentalmente por la conjunción de la menor demanda de crédito fruto de la crisis económica y del mayor ahorro de los ciudadanos (que reducen su consumo en el escenario actual) y que se debería reflejar en un aumento de los depósitos. También es un factor importante la mayor dificultad y coste de conseguir liquidez, que fuerza a la banca a endurecer los requisitos para conceder créditos, tal y como están sufriendo empresas y particulares, y en mucha menor medida las administraciones públicas.

No en vano, entre los meses de diciembre de 2010 y junio de 2011 únicamente las cajas rurales de Albacete y de Ciudad Real han aumentado su cartera de créditos a la clientela, mientras que las de Cuenca y Toledo han sufrido una disminución, del 0,28 y 1,1%, respectivamente.

### El dato

#### Depósitos

■ ■ En los seis primeros meses del año la contratación de depósitos registra una evolución descendente

CIFRAS EN MILES DE EUROS

ENTIDAD	DICIEMBRE 2010	JUNIO 2011
Caja Rural de Albacete	1.377.711	1.348.896
Caja Rural de Ciudad Real	1.233.628	1.198.783
Caja Rural de Cuenca	792.630	757.117
Caja Rural de Toledo	2.403.693	2.458.253
Total	5.807.662	5.763.049

FUENTE: UNACC

**SINDICATOS DENUCIAN QUE LAS CAJAS ESTÁN USÁNDOLA CON EL FIN DE INCENTIVAR LAS BAJAS VOLUNTARIAS**

# La movilidad geográfica, nueva forma para despedir

La patronal de las cajas de ahorros quiere acabar con el límite de veinticinco kilómetros en el convenio colectivo del sector

**F. J. Llana**  
C-LM

La pretensión de la Asociación de Cajas de Ahorros para Relaciones Laborales (ACARL) de introducir cambios en el punto referido a la movilidad geográfica del convenio colectivo del sector que actualmente se está negociando ha hecho saltar las señales de alarma entre los miles de trabajadores afectados por algún tipo de fusión fría o sistema institucional de protección (SIP) entre entidades. En otras palabras, la casi totalidad de cajas que conforman el sistema financiero español y que se es-



La patronal de las cajas quiere desbloquear la movilidad geográfica.

## BENEFICIOS

En casos extremos la baja 'voluntaria' es mejor que un traslado

tán obligadas a reestructurarse para cumplir con las exigencias del Banco de España.

## Motivaciones

Y es que según denuncian los sindicatos, la asociación patronal que agrupa a las cajas de ahorros españolas y a la propia confederación CECA pretende tener el camino expedito para mover a quien quiera, a donde quiera y por el motivo que quiera, desbloqueando el límite

## Cajastur-CCM y Bankia Canarias

### Primeros damnificados

■ **Un problema del que saben mucho el medio centenar de trabajadores de Cajastur-Banco CCM que a finales de este mes tendrán que estar en su nuevo puesto de trabajo en Asturias, sin que se hayan tenido en cuenta sus circunstancias personales por parte de la Dirección, que ha despreciado**

**así la conciliación de la vida laboral, personal y familiar, especialmente de mujeres con hijos pequeños. O muchos de los empleados de Caja de Canarias, que tras la integración en Bankia, no tendrán más remedio que desplazarse a la Península para cubrir las necesidades reorganizativas.**

de los 25 kilómetros por razones económicas, técnicas, organizativas o de producción.

"Está claro que el objetivo que se pretende no es otro que el de incentivar las bajas voluntarias de los trabajadores y aligerar así las plantillas", explicaba a Economía y Empresas el presidente de la Confederación de Sindicatos Independientes y Afines (Csica), Luis Alameda.

Entre otras cosas porque

tal y como recalcan las organizaciones sindicales, la movilidad "libre y barata" se ha convertido en otra forma más de despido forzoso, ya que en condiciones límite, la baja "voluntaria" puede ser una alternativa más beneficiosa que un traslado que suponga cambio de domicilio que obliga al cónyuge a abandonar el trabajo, a buscar y pagar o financiar un nuevo piso, sin poder alquilar ni vender el actual, etc...

## JUNTA

### El Fondo Artístico de CCM interesa

**J. Patiño**  
C-LM

La presidenta de Castilla-La Mancha, Dolores Cospedal ya adelantó que una vez que se retome la actividad parlamentaria el Partido Popular tiene intención de impulsar una Comisión de Investigación en las Cortes regionales con el fin de conocer que sucedió en Caja Castilla-La Mancha (CCM) intervenida por el Banco de España en marzo de 2009 y en la actualidad en manos de Cajastur.

Los "populares" solicitaron esta comisión durante la pasada legislatura en reiteradas ocasiones, siendo oposición y rechazándose su propuesta por el PSOE tantas veces como

## OBJETIVO

Las acciones se centrarán en la mejora de la integración social

la llevaron al Parlamento autonómico. Pues bien, una vez en el Gobierno el PP de Cospedal quiere saber, despejar dudas y entre esas incógnitas se encuentra el Fondo Artístico de la CCM, cuyo grueso pertenece a la Fundación Caja Castilla-La Mancha.

El consejero de Educación, Cultura y Deportes, Marcial Marín, apuntaba que "será en el inicio del curso cuando se programen todos los temas".

**PRODUCCIONES**  
**(CND)**

Productora Audiovisual le ofrece una alternativa diferente de realizar tus vídeos.

**Información:**  
**902 310 010.**



BOLSA					IBEX 35					Índices Internacionales					
Valor	Último	Var	Var %		Valor	Último	Var	Var %		Último	Var.%	Último	Var.%		
SOTOGRADE	3,68	0,34	10,18		RENO, CONVERT	0,70	-2,53	-78,33		DOW JONES IND	10.949,45	-2,84	DAX	5.480,00	-8,63
CLEOP	3,20	0,29	9,97		GRAL.ALQ.MAQ	0,73	-0,17	-18,89		S&P 500	1.139,98	-3,29	FTSE 100	5.040,76	-5,25
BARON DE LEY	44,00	3,00	7,32		MITTAL	13,76	-2,23	-13,98		Nasdaq Comp.	2.388,70	-4,76	CAC 40	3.016,99	-6,13
AZKOYEN	1,98	0,14	7,30		DEOLEO	0,30	-0,04	-12,86		EUROSTOXX 50	2.159,07	-6,43	Bovespa (Brasil)	53.017,27	-0,85
NATRA	1,10	0,06	5,77		APERAM	11,29	-1,66	-12,82		STOXX 50	2.121,51	-5,64	IBEX 35	8.141,90	-5,84
B. SABADELL	2,63	0,10	3,83		GAS NATURAL	11,78	-1,73	-12,77		Nikkei 225	8.719,24	-2,73	IGBC (Colombia)	13.014,77	-1,86

TODA LA INFORMACION DE LOS MERCADOS EN WWW.RENTA4.COM - ENTRA Y DESCUBRE...

## ◆ Próximos dividendos

	Próx.Pago	Dividendo
BANCO SABADEL	06/09/2011	0,050 EUR
BOLSAS Y MERC	09/09/2011	0,400 EUR
ARCELORMITTAL	12/09/2011	0,188 USD
DURO FELGUERA	12/09/2011	0,110 EUR
ELECNOR	14/09/2011	0,044 EUR
COPEL-PREF B	15/09/2011	0,867 BRL

## ◆ Mercado interbancario

	Último
Euribor 1 día	0,88
Euribor 1 semana	1,12
Euribor 1 mes	1,34
Euribor 2 mes	1,42
Euribor 6 mes	1,73
Euribor 9 mes	1,89
Euribor 1 año	2,07

## ◆ Cambio de monedas

Moneda	Último	Dif%
\$ EEUU	1,4404	1,09
Yen	110,0500	-0,68
Libra	0,8709	0,51

## ◆ Otros indicadores

Brent 21 días	106,81	-1,13
Bono 10a España	4,97	-0,56
Bono 10a Alemania	2,10	-9,77
Bono 10a EEUU	2,08	-7,54

## IMPORTANTES DATOS MACRO LA SEMANA QUE VIENE

## Juan Ángel Carreto, director regional de Renta 4

La próxima semana no nos faltaran referencias macroeconómicas de interés a las que prestar atención. En Estados Unidos, el dato por excelencia será la primera revisión del PIB 2T11 que se espera podría mostrar un crecimiento trimestral del +1,1% (vs +1,3% inicial), además de conocer su componentes (índice de precios del PIB, consumo personal y deflactor del consumo privado).

El lunes, en Estados Unidos índice de actividad de la Fed de Chicago de julio. En Europa no tendremos citas macroeconómicas relevantes.

El martes, en Estados Unidos, conoceremos el índice manufacturero de Richmond de agosto que podría seguir con la línea marcada por las encuestas manufactureras y mostrar un mayor deterioro al esperado. Asimismo, tendremos las ventas de viviendas nuevas de julio para las que se estima podrían mostrar cierta recuperación mensual (+1% vs -1% en junio). En Europa, datos preliminares de agosto con los PMIs manufactureros y de servicios (Eurozona, Alemania, Francia) y el compuesto en la Eurozona, esperando para todos ellos cierta moderación vs julio y que sería consistente con el entorno de desaceleración económica que están mostrando los datos de actividad. El miércoles, en Estados Unidos, órdenes de bienes duraderos de julio. En Europa, la referencia importante será la encuesta IFO en Alemania, también dato de agosto y con estimaciones que apuntan a un descenso tanto del componente actual como del de expectativas.

El jueves, en Estados Unidos, peticiones iniciales de subsidio de desempleo. En Europa, los datos se concentrarán en Alemania con la confianza consumidora GfK de septiembre para la que se espera una ligera corrección, e índice de precios a la importación de julio. En España se publicarán los precios al productor.

El viernes, en Estados Unidos, conoceremos la referencia de la semana por excelencia con la primera revisión del PIB 2T11 que podría mostrar un crecimiento trimestral del +1,1% (vs +1,3% dato inicial). Además, conoceremos los componentes, prestando especial atención a los indicadores sobre el consumo doméstico: consumo personal y deflactor del consumo privado. Asimismo, Bernanke dará un discurso en la conferencia económica anual de Kansas City donde será importante ver si mantiene su discurso anterior en cuanto a la evolución económica y de precios y si da alguna señal sobre una mayor probabilidad de aplicar un QE3. Otra referencia será el dato final de la confianza de la Universidad de Michigan de agosto podría mostrar una mejora hasta 57 vs cifra preliminar de 54,9. En Europa, datos finales de PIB 2T11 en Reino Unido y España, que no deberían deparar sorpresas, ventas al por menor de Alemania de julio y M3 en la Eurozona del mismo mes.

## ◆ Ibx 35

	Último	Var	Var%	Min	Máx	Volumen	
ABENGOA	16,73	▼	-1,42	-7,82	16,20	2.172.441	
ABERTIS	10,58	▼	-0,48	-4,30	10,40	17.276.362	
ACCIONA	59,90	▼	-1,79	-2,90	57,50	62,48	1.287.651
ACERINOX	9,66	▼	-0,51	-5,01	9,54	10,46	6.021.598
ACS CONST.	25,75	▼	-1,57	-5,76	25,10	27,78	3.838.789
AMADEUS	12,06	▼	-0,85	-6,59	11,83	13,06	10.654.951
B. SABADELL	2,63	▲	0,10	3,83	2,52	2,70	18.516.369
BANCO SANTANDER	6,09	▼	-0,31	-4,86	5,98	6,64	336.657.703
BANKINTER	4,04	▼	-0,04	-0,93	3,82	4,18	6.134.586
BBVA	5,97	▼	-0,46	-7,14	5,86	6,58	183.825.447
BOLSAS Y MER	18,32	▼	-1,37	-6,93	18,25	20,20	2.475.163
B.POPULAR	3,42	▼	-0,02	-0,73	3,35	3,66	25.252.235
CAIXABANK, S.A.	3,40	▼	-0,11	-3,08	3,40	3,62	19.267.652
COR.MAPFRE	2,28	▼	-0,05	-2,02	2,26	2,39	18.506.115
EBRO FOODS	12,94	▼	-0,19	-1,41	12,66	13,44	3.859.489
ENAGAS	13,52	▼	-0,81	-5,69	13,30	14,57	9.822.770
ENDESA	17,40	▼	-1,38	-7,35	17,02	19,24	1.753.191
FCC	16,86	▼	-1,10	-6,13	16,52	18,40	2.000.381
FERROVIAL	7,99	▼	-0,15	-1,90	7,60	8,40	24.394.414
GAMESA	3,86	▼	-0,21	-5,19	3,71	4,23	15.236.804
GAS NATURAL	11,78	▼	-1,73	-12,77	11,60	13,72	24.953.247
GRIFOLS	13,80	▲	0,10	0,69	13,41	14,60	13.033.157
IBERDROLA	4,85	▼	-0,36	-6,93	4,72	5,26	208.208.289
INDITEX	55,46	▼	-3,46	-5,87	54,74	60,64	9.991.748
INDRA	11,64	▼	-0,75	-6,01	11,42	12,51	4.018.462
INT. AIR GROUP	1,92	▼	-0,27	-12,31	1,91	2,20	21.671.422
MEDIAESP ESPAÑA COM.	4,87	▼	-0,28	-5,44	4,58	5,32	12.341.598
MITTAL	13,76	▼	-2,23	-13,98	13,26	16,42	3.947.852
OBR.H.LAIN	16,42	▼	-2,30	-12,31	15,94	18,92	3.930.193
RED ELEC.ESP	31,59	▼	-3,65	-10,36	31,55	35,70	5.823.399
REPSOL YPF	17,83	▼	-1,56	-8,02	17,45	19,68	38.587.214
SACYR VALLEH	4,72	▼	-0,32	-6,36	4,56	5,33	9.470.697
TECNICAS REU	23,24	▼	-1,84	-7,32	22,63	25,58	1.507.364
TELEFONICA	13,65	▼	-0,69	-4,78	13,45	14,66	151.614.402

## ◆ Mercado Continuo

	Último	Var	Var%	Min	Máx	Volumen	
A. DOMINGUEZ	6,47	▼	-0,12	-1,82	6,45	7,24	5.409
AISA	0,16	▬	0,00	0,00	0,00	0,00	0
AMPER	2,92	▲	0,02	0,69	2,73	2,99	22.024
ANTENA3TV	4,28	▼	-0,14	-3,17	4,07	4,65	3.824.417
APERAM	11,29	▼	-1,66	-12,82	11,29	13,95	11.595
AUXIL. FF.CC	343,85	▼	-25,15	-6,82	332,75	381,40	35.987
AZKOYEN	1,98	▲	0,14	7,30	1,82	2,24	84.893
B. VALENCIA	1,07	▼	-0,05	-4,89	1,06	1,16	2.177.642
BANCA CIVICA	2,16	▼	-0,23	-9,62	2,08	2,49	12.932.315
BANESTO	4,76	▲	0,16	3,46	4,53	4,99	523.107
BANKIA	3,70	▼	-0,05	-1,33	3,56	3,77	12.750.075
BARON DE LEY	44,00	▲	3,00	7,32	41,12	44,00	34.911
BAYER	43,00	▬	0,00	0,00	42,00	46,98	3.424
BEFESA	23,22	▬	0,00	0,00	0,00	0,00	0
BIOSEARCH	0,62	▼	-0,04	-5,34	0,60	0,69	306.406
B.PASTOR	2,87	▼	-0,03	-1,03	2,85	2,98	125.636
B.RIOJANAS	6,09	▲	0,20	3,40	5,00	6,10	1.058
B.R.PLATA B	2,03	▬	0,00	0,00	0,00	0,00	0
CAJA A.MEDIT	3,71	▼	-0,30	-7,48	3,60	4,30	167.118
CAMPOFRIO	6,12	▼	-0,05	-0,81	6,00	6,30	65.486
CEPSA	27,98	▬	0,00	0,00	0,00	0,00	0
CIE AUTOMOT.	5,62	▼	-0,01	-0,27	5,60	6,10	128.801
CLEOP	3,20	▲	0,29	9,97	2,94	3,20	3.226
CLIN BAVIERA	6,80	▼	-0,10	-1,45	6,77	6,80	4.056
CODERE	8,29	▲	0,14	1,72	7,71	8,58	20.120
COR.ALBA	31,70	▼	-3,03	-8,72	31,42	35,22	185.868
CORP.DERMO	1,14	▼	-0,03	-2,56	1,14	1,26	54.596
CORREA	1,42	▼	-0,12	-8,06	1,42	1,74	13.547
C.PORTLAND V	9,55	▼	-0,24	-2,45	9,50	10,25	38.350
CUNE	15,35	▬	0,00	0,00	0,00	0,00	0
D. FELGUERA	4,95	▼	-0,30	-5,71	4,86	5,27	532.086
DEOLEO	0,30	▼	-0,04	-12,86	0,30	0,35	4.896.601
DIA	2,62	▼	-0,17	-5,93	2,53	2,85	41.878.575
DINAMIA	5,38	▼	-0,48	-8,19	5,26	6,10	16.215
EADS NV	20,90	▼	-0,44	-2,06	20,10	22,63	42.276
ELECNOR	9,27	▲	0,12	1,31	8,99	9,30	14.870
ENCE	2,20	▼	-0,10	-4,35	2,15	2,37	3.410.559
ENEL GREEN P	1,50	▼	-0,16	-9,58	1,45	1,66	264.251
ERCROS	0,83	▲	0,01	0,73	0,80	0,90	711.814
EUROPAC	3,14	▼	-0,09	-2,79	3,12	3,37	369.755
FAES	1,50	▼	-0,01	-0,66	1,43	1,65	705.357
FERSA	0,88	▲	0,01	0,57	0,86	0,96	456.365
FLUIDRA	2,45	▼	-0,15	-5,59	2,39	2,66	72.550
FUNESPAÑA	7,43	▼	-0,01	-0,13	7,18	7,47	42.635
G.CATALANA O	14,18	▼	-0,88	-5,84	14,06	15,94	198.999
G.E.SAN JOSE	3,10	▼	-0,09	-2,82	3,10	3,48	12.465
GRAL.ALQ.MAQ	0,73	▼	-0,17	-18,89	0,68	0,96	136.739
GRAL.INVERS.	1,61	▼	-0,14	-7,74	0,00	1,61	840
GRUPO EZENTIS S.A	0,18	▼	-0,01	-5,79	0,18	0,20	1.525.934
GRUPO TAVEX	0,39	▲	0,00	1,03	0,36	0,40	48.151
IBERPAPEL	13,69	▼	-0,55	-3,86	13,06	14,12	6.610
INDO	0,60	▼	-0,01	-0,83	0,00	0,00	0
INM. DEL SUR	10,00	▲	0,10	1,01	9,85	10,00	954
INM.COLONIAL	3,59	▼	-0,15	-4,01	3,55	3,92	484.365
INYPISA	1,09	▼	-0,01	-1,36	1,09	1,20	3.818
JAZZTEL	3,38	▼	-0,29	-7,81	3,30	3,69	8.938.211
LA SEDA	0,07	▼	-0,00	-3,90	0,07	0,08	20.996.795
LAB.ALMIRALL	5,83	▼	-0,13	-2,18	5,69	6,30	975.436
LABORAT.ROVI	5,16	▼	-0,18	-3,37	5,06	5,31	124.468
LINGOTES ESP	3,20	▼	-0,05	-1,54	0,00	3,32	6.442
MARTINSA FAD	7,30	▬	0,00	0,00	0,00	0,00	0
MELIA HOTELS INTERN.	5,05	▼	-0,40	-7,25	4,96	5,82	1.884.311
METROVACESA	1,00	▲	0,03	3,09	0,91	1,07	1.674.142
MIQUEL COST.	19,90	▼	-0,10	-0,50	19,27	20,58	18.787
MONTEBALITO	1,30	▲	0,03	2,36			

# Ocio y negocio

EDADES LO SUFRE UN 35% DE ENTRE 25 Y 40 AÑOS

## El síndrome postvacacional sigue siendo caballo de batalla

Los psicólogos aconsejan, entre otras cosas, mantener unos días las costumbres del veraneo para que el cambio no sea tan brusco

R. Abellán  
C-LM

La finalización de las vacaciones, sobre todo las estivales por ser más largas, suele ser un trauma para muchas personas y puede producir problemas de adaptación y salud, así como depresión en los casos más extremos que debe ser tratada.

La vuelta a la realidad laboral y pensar que tiene que pasar un año para volver a olvidarse de los horarios, suele hacer mella en muchos trabajadores, quienes pierden la motivación y la ilusión. Es lo que se ha dado en llamar, "síndrome postvacacional", que según los expertos sufren un 35% de los trabajadores de entre 25 y 40 años.

En palabras del psicólogo Esteban Cañamares, es el tema típico pero al que hay que tratar de quitarle importancia para que no nos llegue a martirizar.

"Afortunadamente, es algo que dura poco y hay que evitar darle importancia para que la tenga. Es fundamental conseguirlo para que la vuelta se lleve mucho



Volver al trabajo supone un trauma para una parte de la población.

**PENSAMIENTO**  
Aconsejan restar importancia al tema para tratar de que no nos pase

mejor", señalaba.

Asu juicio, sólo es un verdadero problema cuando alguien sufre acoso laboral. "Es mucho más entendible cuando las personas sufren acoso el que no quieran volver a su trabajo cotidiano porque para esas personas

**ÚLTIMO DÍA**  
Hay que intentar mentalizarse tiempo antes de la vuelta

sí que es un verdadero problema", decía.

**Consejos**  
Para evitar la típica depresión postvacacional, Cañamares opta por varios consejos prácticos a la hora de la vuelta al trabajo y desta-

ca entre todos "hacer una lista para ver lo positivo que nos aporta el trabajo, y no hablo sólo de sueldo, sino también me refiero a las relaciones personales".

También considera importante el hecho de no volver de golpe al trabajo y sí adaptarse poco a poco. "Hay que volver progresivamente, aunque hay pocas personas que pueden permitirse eso", decía.

Una tercera vía sería el seguir realizando alguna actividad de las que hacíamos durante las vacaciones como sentarse en una terraza y tomarse algo. "Se trata de no perder la costumbre o hacerlo poco a poco para que se note menos", explicó.

Otro de los consejos tiene que ver con intentar mentalizarse sobre el regreso la trabajo durante los últimos días de vacaciones. No agotar el último día o hasta el último minuto.

Aboga por procurar no añorar las vacaciones. Se debe aprovechar los primeros fines de semana, tras la vuelta, para relajarte y disfrutar, apuntó.

PRIMER SEMESTRE UN 3% MÁS

## Aumentó el número de agencias de viaje en la Región

EyE  
C-LM

Al cierre del primer semestre de 2011, el total de agencias de viajes en Castilla-La Mancha se situó en 171 establecimientos, 5 más con respecto a diciembre de 2010, lo que representa un ascenso del 3% en el número

de agencias.

Esta variación positiva es indicativa de que también el parque de agencias de la Región ha alcanzado la estabilidad, tras dos años sucesivos de ajustes.

En cifras absolutas, Cuenca mantiene las 13 agencias que tenía al cierre de 2010. Albacete contabilizó una

baja, mientras que Guadalajara y Toledo concluyeron el primer semestre del año con una nueva oficina cada una. Ciudad Real, por su parte, registró el mejor comportamiento de la comunidad, tras anotar cuatro agencias nuevas.

Castilla-La Mancha alberga el 2,5% del total de

agencias del país. En la Región hay una media de 0,81 agencias por cada 10.000 habitantes. La provincia de Toledo continúa a la cabeza en número de puntos de venta: 50 agencias, casi el 30% del total de la comunidad.

En el conjunto nacional, el número se mantiene casi invariable desde comienzos del año. Al cierre del primer semestre se situó en 6.826, lo que representa una pequeña variación del 0,74% en relación con las 6.776 que se registraban en 2010.



Hay más agencias de viaje en la Región.

## Dónde ir...

### CASA RURAL CASAS DEL HERRERO



La casa rural está situada en la localidad de Alcalá del Júcar.



## A pie de la montaña

Se trata de dos casas independientes con capacidad para entre 6 y 8 personas

**Eye**  
ALCALÁ DEL JÚCAR (ALBACETE)

Las casas rurales, "Casas del herrero", están situadas en Tolosa, pedanía de Alcalá del Júcar, a pie de montaña, junto a la ribera del río Júcar, en un entorno rural, donde podrá disfrutar con su familia y amigos de la naturaleza y

la gastronomía.

En una zona donde podrá practicar deporte de aventura, senderismo, pesca, piragüismo, paseos en barca, paseos a caballo y muchas más actividades o simplemente donde poder descansar y tener tranquilidad.

Las "Casas del Herrero", son dos casas independientes, de reciente construcción, con capacidad para 6 y 8 personas, totalmente equipadas con electrodomésticos, menaje, sábanas toallas, mantas, televisión, calefacción de gasoil en todas las habita-

ciones y agua caliente con acumulador. Las dos casas tienen patio con porche y barbacoa con leña y tres cuartos de baño completos cada una.

Las casas están calificadas por la Junta de Comunidades de Castilla la Mancha, con 2 espigas cada una. En la zona se pueden realizar tanto senderismo como rutas a caballo.

**CASAS DEL HERRERO**  
TELÉFONO: 9656994971  
DIRECCIÓN: C/ San Roque s/n  
LUGAR: Alcalá del Júcar (Albacete)

### RESTAURANTE VENTA TOMÁS

## Ideal para cualquier tipo de celebraciones

**Eye**  
ALMURADIEL (CIUDAD REAL)

Venta Tomás es un confortable Hostal-Restaurante situado la localidad de Almuradiel, en Sierra Morena, en plena naturaleza y con un paraje de belleza extrema a su alrededor.

Restaurante de estilo tradicional, donde poder disfrutar de la naturaleza en buena compañía y de exquisitas especialidades de la cocina manchega como Queso de la casa, Gachas del pastor o Asados de cordero manchego.

Su ubicación, en plena naturaleza, lo convierte en el lugar ide-

al para su descanso, como punto de partida de monterías y caza menor, o para realizar visitas a la Plaza-Santuario de Las Virtudes, al entorno de Despeñaperros o a Valdepeñas.

Entre sus especialidades: Caza, cordero, sopas de ajo, oreja, etc. El restaurante tiene una capacidad para 100 comensales distribuidos en dos comedores. Además, cuenta con la categoría de dos tenedores.

**RESTAURANTE VENTA TOMÁS**  
LUGAR: Aut. Madrid-Cádiz, Km.231  
LOCALIDAD: Almuradiel (C. Real)  
TELÉFONO: 926 339 214



La caza es uno de los platos característicos.

## Estamos en los mejores Kioscos de Madrid



**Economía y Empresas**

de Castilla-La Mancha Seminario de Información Económica

AGUSTIN DE FOXA- 22  
ALCALA- 46  
ALCALA- 50  
ALCALA,131  
ALCALA-111  
ALCALA-38  
ALCALDE SAINZ DE BARANDA-18  
ALCALDE SAINZ DE BARANDA-50  
ALMAGRO-34  
AVD. DOCTOR ESQUERDO-183  
AVDA. CIUD. BARCELONA/MURO  
ESTA  
AVDA. CIUDAD DE BARCELONA,77  
AVDA. DE CONCHA ESPINA- 6  
AVDA. DE LA CONSTITUCIÓN-82  
AVDA. GENERAL PERON- 6  
AVDA. GENERAL PERON-42  
AVDA. MEDITERRANEO,2  
AVDA. VALDELAPARRA-29  
AVDA.CIUDAD DEBARCELONA-144  
AVENIDA DE BRUSELAS-56  
BARQUILLO-17  
CAPITAN HAYA -BRAVO MURILLO  
CAPITAN HAYA-7  
CASTELLANA- 20  
CASTELLANA-131  
CAVANILLES,39  
CEA BERMUDEZ-34  
CLARA DEL REY-1  
CLARA DEL REY-14  
COMANDANTE ZORITA-30  
CONDE DE PEÑALVER,78  
CONDE DE PEÑALVER-32  
CONDE DE PEÑALVER-62  
CORAZON DE MARIA-43  
DIEGO DE LEON-46  
DOCTOR ESQUERDO- 80  
EDUARDO DATO-19

ESTABANEZ CALDERON,5  
FELIX BOIS- 13  
FERNAN GONZALEZ ,51  
FERRAZ-88  
FRANCISCO GERVAS-8  
FRANCISCO SILVELA-52  
FUENCARRAL,112  
FUENCARRAL-111  
GLORIETA DE BILBAO-7  
GLORIETA DE EMBAJADORES,3  
GLORIETA LOPEZ DE HOYOS  
GOYA-41  
GOYA-51  
GOYA-63  
GRAN VIA-24  
GRAN VIA-39  
GRAN VIA-51  
GRAN VIA-78  
GTA. CUATRO CAMINOS/SANTA ENGRACIA  
GTA. RUIZ GIMENEZ,1  
GUZMAN EL BUENO-71  
HILARION ESLAVA-2  
IBIZA-48  
JOSE ABASCAL-58  
JUAN BRAVO-40  
MAYOR-5  
MONTERA-48  
NARVAEZ,64  
O'DONNELL- 6  
ORENSE-2  
ORTEGA Y GASSET-29  
ORTEGA Y GASSET-45  
ORTEGA Y GASSET-68  
PADILLA-14  
PASEO DE RECOLETOS-14  
PASEO INFANTA ISABEL-1  
PLAZA DE CASTILLA- 2

PLAZA DE CHUECA,5  
PLAZA DE FELIPE II/ NARVAEZ  
PLAZA DE ISABEL II-8  
PLAZA DE LA INDEPENDENCIA- 2  
PLAZA DE LA INDEPENDENCIA-10  
PLAZA DE LAS CORTES-6  
PLAZA DE MANUEL BECERRA-3  
PLAZA DE SANTA BARBARA-4  
PLAZA DE SANTO DOMINGO  
PLAZA DEL CALLAO-3  
PLAZA DEL PERU- 5  
PLAZA DOCTOR LAGUNA-1  
PRADILLO-4  
PRINCESA-23  
PRINCESA-56  
PRINCIPE DE VERGARA,210  
PRINCIPE DE VERGARA-120  
PRINCIPE DE VERGARA-135  
PUERTA DEL SOL-10  
PUERTA DEL SOL-11  
PUERTA DEL SOL-8  
PUERTO DE NAVA FRIA,9  
PZA CIBELES/ Pº DEL PRADO  
PZA. SAN CAYETANO- S/N  
RIOS ROSAS-57  
ROMPELANZAS  
SANTA ENGRACIA,43  
SANTA ENGRACIA,96  
SANTA ENGRACIA-76  
SANTA MARIA MAGDALENA-18  
SERRANO,76  
SERRANO-106  
SERRANO-107  
TRAFALGAR,2  
VELAZQUEZ-116  
VICTOR DE LA SERNA-1  
VICTOR DE LA SERNA-31

## Qué ver

### RUTAS

# Alarcón: Belleza y armonía

Sus orígenes se remontan a la prehistoria. Fue ocupada por íberos y romanos



ARCHIVO

Castillo de Alarcón.

**Eye**  
ALARCÓN (CUENCA)

Encajonada entre las abruptas gargantas del río Júcar en la provincia de Cuenca, se encuentra la localidad de Alarcón, declarada Conjunto Histórico Artístico por la belleza y armonía de sus monumentos y su entorno.

Los orígenes de Alarcón se remontan a la prehistoria, por la ocupación de los íberos y más tarde los romanos. La Villa de Alarcón fue mora hasta 1184 que después de una de las batallas más importantes, paso al Rey Alfonso VIII con ayuda de sus capitanes Fernán Martínez de Cevallos. Alarcón tendrá el privilegio de ser Comunidad de Villa y

ARCHIVO



Plaza Mayor.

Tierra. En el siglo XIV es Don Juan Manuel quien se queda con la Villa, en el siglo XV pasará a propiedad de Juan Pacheco Marqués de Villena. Segundo Marqués de Villena pierde casi todas las posesiones del Marquésado excepto cuatro villas en las cuales se encuentra Alarcón. En el siglo XVI no se nota mucho el declive de la villa será en el siglo XVII cuando más se note.

### Recinto amurallado

La villa conserva casi en su totalidad un recinto amurallado, que rodea gran parte del pueblo. Cuenta también con un castillo que fue escenario de importantes episodios históricos en tiempos de la reconquista, y que hoy en día es Parador de Turismo.

Una vez dentro de la villa en nuestro recorrido nos encontraremos una nutrida representación de casi todo el arte español: desde el románico de Santo Domingo de Silos y Ntra. Sra. De la Orden, hasta las Pinturas Murales de Jesús Mateo en la Iglesia de San Juan Bautista.

En su Plaza Mayor, dedicada a la memoria del infante don Juan Manuel, se encuentran la iglesia de San Juan Bautista, del siglo XVI, construida sobre un antiguo templo románico; y el Ayuntamiento.

## Qué leer

### ECONOMÍA



Carlos Enrique Rodríguez

#### DIDÁCTICA DE LAS CIENCIAS ECONÓMICAS

AUTOR: **Carlos E. Rodríguez**  
EDITORIAL: **Eumed Editorial**

En el año 2004 un equipo de docentes fuimos convocados y recibimos la grata e intensa responsabilidad de desarrollar la Didáctica Disciplinar y posteriormente el Taller de Transferencia Disciplinar correspondiente al Ciclo del Profesorado para Profesionales de la Facultad de Filosofía y Letras de la UNC. En un contexto muy estimulante de desafío personal y profesional experimenté sobre todo un sentimiento de solidaridad con mis colegas de las diferentes áreas de Económicas, al percibir claramente la necesidad de contar con un material de estudio y consulta sistemática, que pudiese orientar al docente o futuro docente en esta tan compleja como gratificante tarea.

### MATEMÁTICAS



Rafael Eugenio Pérez Graya De Perilla, René Santos Pavón, Mónica González López

#### RESOLUCIÓN DE PROBLEMAS MATEMÁTICOS

AUTOR: **R.P./R.S./M.G.**  
EDITORIAL: **Eumed Editorial**

El objetivo supremo de la enseñanza de la Matemática es su traducción a la resolución de problemas, habilidad tan útil en la vida profesional y personal y tan rechazada por una cifra significativamente grande de personas de todas las edades y sexos. No se puede acusar al facilismo y la incomprensión como causas absolutas de tal menoscabo, sin lugar a dudas, los docentes que imparten la asignatura, con su actuación a veces inconsciente y en otras por carencias metodológicas, contribuyen a la apatía que manifiestan no pocas personas por esta práctica. Si el docente se apoya en estrategias de trabajo, esto se va incorporando como una característica de la personalidad que favorece la perseverancia.

### ECONOMÍA

**ROBERTO CENTENO**



#### EL DISPARATE NACIONAL: EL HUNDIMIENTO ECO. DE ESPAÑA

AUTOR: **Roberto de Centeno**  
EDITORIAL: **Planeta**

Roberto Centeno lleva años analizando la economía española y, aunque intenta no perder la esperanza, se reconoce abiertamente pesimista ante la situación en la que nos encontramos. Sin pelos en la lengua, y con gran capacidad de análisis, comienza preguntándose ¿cuándo se hundió España? Y responde él mismo que los males de este país de las autonomías se remontan a la Transición, donde se prestó demasiada atención a las cuestiones políticas y a la «reconciliación nacional», y se descuidó la economía, que es lo realmente importante. Por intentar contentar a todos, comenzó la era del buenismo, que ha tenido en Rodríguez Zapatero su máximo exponente.

## Ayudas

### AYUDAS PARA EL SECTOR TEXTIL Y CALZADO DE LA REGIÓN

#### Destinatarios:

Personas demandantes de empleo no ocupadas, inscritas en una Oficina de Empleo del Servicio Público de Empleo de Castilla-La Mancha (Sepecam), que hayan quedado en desempleo en alguna de las siguientes actividades: textil y de la confección; fabricación y componentes del calzado, curtidos y marroquinería; y del mueble.

#### Convocatoria:

Finaliza el 06/11/2012.

#### Tipo de ayuda:

Ayudas para facilitar la adaptación laboral del sector textil y de la confección, del sector de fabricación y componentes del calzado, curtidos y marroquinería, y del sector del mueble a los cambios estructurales en el comercio mundial.



#### FERIA Y FIESTAS DE CIUDAD REAL

Hasta el día 22 de agosto.

#### COLECCIÓN INTERNACIONAL DE ARTE POPULAR DEL AYUNTAMIENTO DE ALBACETE"

Todo el mes de agosto. Museo Municipal.

#### 56 FESTIVAL DE ALBACETE 2011

Del 24 de agosto al 2 de septiembre. Diversos lugares de la ciudad.

#### LAS NOCHES SON PARA EL VERANO

Todo el mes de agosto. Guadalajara.

#### EXPOSICIÓN DE JULIÁN GRAU

#### SANTOS

Hasta el día 31 de agosto en la Galería Jamete.

#### INAUGURACIÓN DEL ENCUENTRO DE ARTISTAS NEXO 2011

Día 22 en el Círculo del Arte.

#### MÚSICA DE VERANO: CORRALILLEANDO - PROYECTO SWING (FUSION)

Día 27 en el Corralillo de San Miguel.



#### CONTABILIDAD NACIONAL TRIMESTRAL

26 de agosto.

#### HIPOTECAS

29 de agosto.

#### ÍNDICE DE COMERCIO AL POR MENOR

29 de agosto.

#### IPCA (ADELANTADO)

30 de agosto.

#### IPRIX-IPRIM

#### ÍNDICES DE PRECIOS DE EXPORTACIÓN Y DE IMPORTACIÓN DE PRODUCTOS INDUSTRIALES

2 de septiembre.

#### ÍNDICE DE PRODUCCIÓN INDUSTRIAL (IPI) (ADELANTADO)

8 de septiembre.

#### ÍNDICE DEL COSTE LABORAL ARMONIZADO

12 de septiembre.



JMJ

### 'El merchandising', hecho en China

La fe de la Jornada Mundial de la Juventud Madrid 2011 lleva el "Made In China". Y es que gran parte del merchandising del evento ha sido hecho en el país asiático.

82,2% de los niños

### Consideraciones en el trabajo

Un 86% de trabajadores castellano-manchegos cree que sus compañeros les consideran personas alegres, siendo una de las comunidades más positivas en ese sentido.



La frase

"El planteamiento de Rubalcaba define el enorme desconocimiento de lo que son las diputaciones provinciales"

**Jaime Ramos**  
Presidente en funciones de la Diputación de Toledo

### La voz de la experiencia

## Demetrio Cervera CRISTALERÍA CERVERA C.B.

Este conquense comenzó trabajando para una empresa durante diez años, pero tras su cierre decidió abrir su propia cristalería para ganarse la vida. POR **R. Abellán**

# "Si volviera atrás no dudaría en volver a poner una empresa"

**D**emetrio Cervera es un conquense de 58 años nacido en Zarzuela de la Sierra, pero residente casi toda su vida en la capital, que ha dedicado su vida laboral al sector de la cristalería, sector que conoce a la perfección, ya que desde los 16 años se lleva dedicando a él.

Esa fue la edad en la que comenzó a trabajar. Eran años difíciles donde pocas posibilidades había salvo comenzar a ganarse la vida para ayudar a la familia y eso es lo que le tocó vivir. "Había que apoyar a la familia y una de las posibilidades era trabajar y así lo hice", decía.

Se inició en el sector de la cristalería como lo pudo hacer en otro porque no tenía especial predilección por él, pero afirma después de todos estos años que es un mundo que "me encanta y es como si estuviera de vacaciones todo el tiempo". De hecho, si volviera atrás, elegiría dedicarse a lo mismo. "No me cabe duda, haría lo mismo porque me ha ido bien".

Aunque comenzó trabajando para otro durante diez años, al cerrar la empresa decidió que lo mejor era ponerse por su cuenta y tratar de seguir adelante porque lo veía una solución más factible que la de volver a trabajar para otra persona. Era el año 1982. "No había muchas opciones y me decidí por ser empresario para ver qué tal me iba".

Fueron años difíciles en los que la situación no era fácil pero a base de mucho sacrificio y trabajo consiguió salir adelante con su empresa, siempre con la ayuda de su esposa, de la que con-



Demetrio Cervera tiene una cristalería en Cuenca capital.

fiesa que "ha sido un pilar fundamental y una ayuda muy importante para mí porque ha sacado a mis hijos hacia adelante y además me ha ayudado siempre con la empresa, lo que es digno de agradecer".

### Orgullo

Ahora, con el paso del tiempo, se siente muy orgulloso del trabajo que ha realizado y de lo que ha conseguido en todos estos años y más sabiendo que sus tres hijos seguirán con su legado cuando él se jubile.

"Estoy muy contento de que mis hijos estén en la empresa conmigo y es un orgullo para mí. Ya estamos preparando la empresa para cuando me jubile", de-

cía, aunque también tiene claro que no piensa en ese momento porque su intención es "seguir aquí mientras pueda", por lo menos ayudando de alguna manera a sus hijos a partir del momento en el que deje su puesto en la empresa.

Si bien la situación de crisis que estamos viviendo es muy grave, este empresario reconoce que ha pasado otras igual e incluso peores y, al igual que en aquellos momentos, está convencido de que saldremos de esta situación. "De todo se sale como lo hicimos hace tantos años y estoy seguro que España lo hará también ahora, como no puede ser de otra manera".

Demetrio Cervera cree que

”

Familia

Está encantado de que sus tres hijos continúen los pasos que él dio en el año 1982

mucho de lo que pasa en estos momentos se debe a que "lo hemos buscando nosotros" ya que opina que "hemos gastado más de lo que hemos recogido y nos hemos pensado que iba a ser siempre así. Ahora, muchos están en situación complicada, pero repito que están pagando lo que han hecho durante muchos años porque se ha vivido por encima de las posibilidades".

Cuando no está trabajando, este empresario tiene varios hobbies, sobre todo porque asegura que "no me puedo estar quieto y me gusta enredar por ahí. Soy una persona muy activa que siempre tiene que hacer algo".