

### El censo de ganado vacuno descendió en 14.160 cabezas

El censo de ganado vacuno descendió en Castilla-La Mancha el año pasado en 140.374 cabezas, de acuerdo con los datos que el Ministerio de Agricultura ha dado a conocer este mes de mayo sobre el censo ganadero total. El ganado porcino, sin embargo, ha experimentado un incremento muy importante ya que ha pasado de 1.293.212 a 1.912.291, es decir 619.079 cabezas de porcino más. El censo de ovino es el más numeroso de la región con más de 3,5 millones de ovejas.

Pág. 29

### EMPRESAS DE CARNES Y P. CARNICOS EN LA REGION

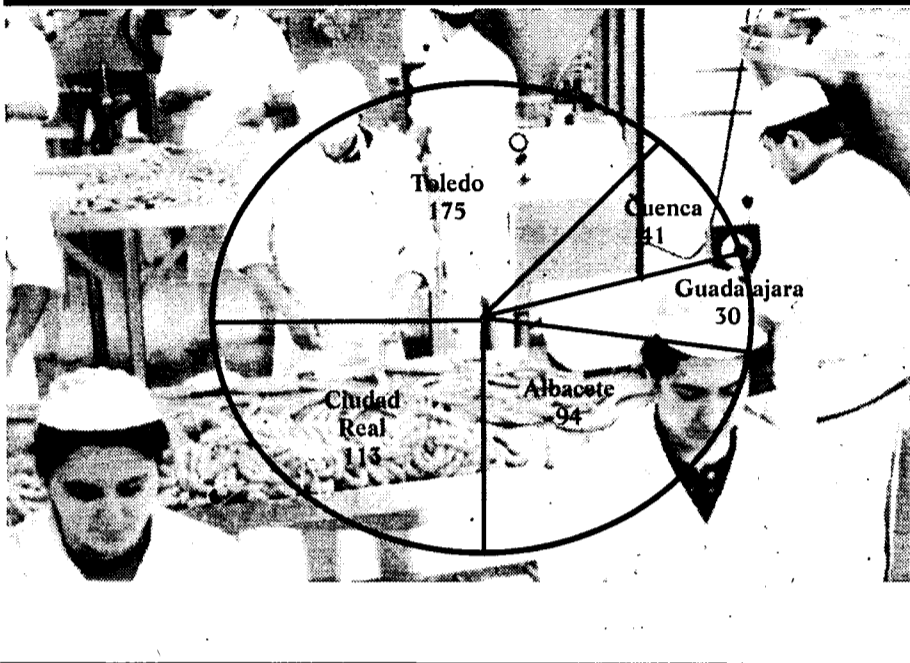

### EL SECTOR CÁRNICO VE 2002 CON OPTIMISMO TRAS LAS CRISIS ALIMENTARIAS

El sector cárnico cree que ya durante 2001 pero, sobre todo, este año se ha conseguido la recuperación del consumo a través de una recuperación, a su vez, de la confianza del consumidor. No obstante, el año pasado disminuyeron levemente las exportaciones.

Págs. 5 y 6

Como consecuencia de la entrada en vigor de nuevos precios el 1 de mayo

## El gasto farmacéutico creció en el mes de abril un 22,19%

En el primer cuatrimestre del año el incremento es del 15%

El gasto farmacéutico se disparó en el mes de abril y en comparación con el mismo período del año pasado ha crecido un 22,19% en la región y un 15,9% a

nivel nacional. La entrada en vigor de nuevos precios el pasado de 1 de mayo ha provocado, explicaba el Ministerio de Sanidad, que las farmacias hayan

La región fue la octava en esta facturación el mes pasado

facturado en abril más de lo que habitualmente facturan para acogerse a los antiguos precios. De cualquier forma, en el primer cuatrimestre del año también se

observa en la región un incremento del gasto del 15,9%. En términos absolutos son 122 millones de euros de gasto en cuatro meses y 32,7 en abril.

Pág. 33

### El Instituto de Finanzas lanzará su línea pyme antes del verano

El Instituto de Finanzas de Castilla-La Mancha, de reciente creación, tiene previsto lanzar antes del verano su primera línea pyme. Según explicaba el director de Economía y Presupuestos, Julián Sánchez Pingarrón, se van a intentar mejorar los tipos de interés que ofrece actualmente el Instituto Espa-

ñol de Crédito (ICO). Así, se prevé aplicar un tipo de interés por debajo del Euribor más 0,50%. La línea pyme de este Instituto contará con una partida inicial de 20 millones de euros, pero la idea es que no se agoten, es decir que los préstamos durarán todos los años, señalaba Pingarrón.

Pág. 31

### La Benemérita decomisó 27.583 copias ilegales de sonido en 2001

A pesar de las quejas de la Sociedad General de Autores (SGAE) sobre la falta de control y retirada de CDs ilegales, desde la Guardia Civil sí se llevan a cabo incautaciones de este material cuando se realizan actuaciones específicas. De hecho, el año pasado se incautaron 27.583 productos de sonido

ilegales. Contra la propiedad intelectual, en general, se decomisaron un total de 31.138 efectos cuyo valor era de 560.118 euros. Este importe, no obstante, es muy inferior al año anterior, en el que este tipo de actuaciones delictivas arrojaron un valor de mercado de 1,26 millones de euros.

Pág. 32

## QUÉ ES NOTICIA

EMPRESAS

### 8 Alpresa entra en el mercado del delicatessen

Alimentos Preparados Naturales (Alpren S.A) han sacado al mercado una nueva línea de productos, con quince nuevas marcas. Esta nueva línea está enfocada al segmento del delicatessen, ya que ha emprendido una nueva estrategia.

### 9 La Coop. La Valdepeñera invierte en una bodega

La Cooperativa La Valdepeñera ha decidido construir una bodega que le permitirá vender sus vinos embotellados. La inversión a realizar por esta cooperativa, que cuenta con 200 socios, es de 1,05 millones de euros.

### 10 La VIII Feria de Cooperativas del Campo acoge a 26 firmas

La VIII Feria Provincial de Cooperativas del Campo, en Cuenca, abre sus puertas desde el 24 al 26 de mayo en el recinto ferial de "La Hípica". La Diputación de Cuenca organiza esta feria que en el presente año acoge a 26 sociedades productoras de la provincia.

### 13 Telefónica Móviles invertirá 125 millones de € hasta 2005

Telefónica Móviles tiene previsto invertir en Castilla-La Mancha 125 millones de euros hasta el año 2005. Los clientes de esta compañía en la región ascienden ya a 513.000, un 3% del total nacional. Hasta la fecha, la inversión de la compañía en la región es de 246 millones de euros.

### 15 Sodicaman convoca junta de accionistas para junio

La Sociedad para el Desarrollo Industrial de Castilla-La Mancha (Sodicaman) ha decidido en su último consejo de administración convocar junta general de accionistas para el próximo 20 de junio, en primera convocatoria, y 21 en segunda. En dicha junta se aprobarán las cuentas de 2001, que se ha cerrado con un modesto beneficio de 3.000 euros.

FINANZAS

### 20 El BAI de la Rural albacetense fue de 1,63 millones de euros

Caja Rural de Albacete consiguió en el primer trimestre del presente año un Beneficio Antes de Impuestos (BAI) de 1,63 millones de euros. En la última asamblea general celebrada por esta entidad se ha elegido a un nuevo presidente, Higinio Olivares, en sustitución de José Cuerda que llevaba 25 años ocupando este cargo.



**CARTA EDITORIAL**

## Un nuevo instrumento de financiación

**Santiago MATEO SAHUQUILLO (\*)**

La aparición de un nuevo instrumento que contribuya a facilitar la financiación de las inversiones que realizan las empresas de Castilla-La Mancha como es el Instituto de Finanzas es, lógicamente, bien recibido por el sector empresarial, pero quizá lo que mejor se reciba es que ofrezca unas condiciones mejores a las que actualmente se obtienen de otros organismos, como el Instituto de Crédito Oficial (ICO).

Parece ser que la idea que se maneja es que dichas condiciones sean mejores pero esperemos que se ahonde más en ofrecer un tipo de interés realmente diferenciado y que no se quede en una mera declaración de intenciones o en unos tipos de interés con un porcentaje de diferencia apenas perceptible para nuestros bolsillos.

La importancia de que aparezcan instrumentos que contribuyan a hacer más llevadero el pago de un crédito lo entiende cualquier ciudadano que, en alguna ocasión haya tenido que hacer frente a uno, pero, en esta ocasión me gustaría relacionarlo con una cuestión que también recogemos esta semana en nuestras páginas y es la necesidad de que Castilla-La Mancha tenga más inversión pública y privada. Me estoy refiriendo, en concreto, a la conferencia que ha ofrecido Emilio Ontiveros en Toledo estos días en la que ha hecho alusión a este tema.

El crecimiento económico está muy relacionado con la capacidad que una determinada sociedad y todos los que la integran (administraciones, empresarios e incluso trabajadores) tengan para invertir. En momentos económicos buenos se tiende a la inversión y en contrapartida cuando las situaciones no son tan boyantes, se retrae considerablemente y se acaba cayendo en una espiral económica peor. Evidentemente no se puede decir que hay que invertir aunque no se tenga dinero para ello, pero también es cierto que sí se ponen de la mano de las personas o empresas que quieren hacerlo unos instrumentos de financieros más ventajosos quizá el riesgo sea menor y se animen para realizar la inversión.

Esperemos que el nuevo Instituto de Finanzas sepa prestar un buen servicio al emprendedor que invierte desde y en Castilla-La Mancha y que cuanto antes se puede acoger a una línea Pyme específica para nuestra región.

*\*Santiago Mateo Sahuquillo, editor de ECONOMIA Y EMPRESAS DE CASTILLA-LA MANCHA*

# El Palacio de Congresos, fuente de riqueza

**MIGUEL SÁNCHEZ-FLORES PIQUERAS**

PRESIDENTE DE LA ASOCIACIÓN DE EMPRESARIOS DE CAMPOLLANO (ADECA)

Dentro de muy pocos meses, allá por el próximo mes de septiembre si se cumplen las previsiones anunciadas recientemente, Albacete podrá contemplar como se inicia la construcción del Palacio de Congresos de la ciudad, sin duda alguna una de las infraestructuras más importantes con las que contará Albacete en los próximos años. En las fechas en las que saldrán publicadas esas líneas, el proyecto será entregado al Ayuntamiento, con lo que durante el verano y la Junta de Comunidades, a través de la empresa Gicaman, podrá comenzar la licitación de estas obras. Se cumplirá así una ilusión que durante cuatro años hemos tenido los empresarios de Campollano y que supimos transmitir al resto de la ciudad.

Efectivamente, el Palacio de Congresos está destinado a ser una fuente de riqueza para toda la ciudad e incluso la provincia. Los datos hablan por sí solos y todos los estudios realizados sobre el sector a nivel nacional avalan la teoría de que cada día se celebran más congresos, los asistentes pernoctan más días y cada vez miran menos los gastos que realizan durante su estancia. Es decir, los congresos están en auge al igual que la rentabilidad económica para las ciudades que los acogen. Por todo ello, es casi con toda seguridad una de las inversiones más importantes que se pueden realizar en Albacete.

Los restaurantes, los hoteles, los puntos turísticos de la provincia... Todo Albacete se beneficiará de su construcción y de la presencia anual de miles de congresistas y de familiares. No olvidemos que la estratégica situación geográfica de Albacete debe ser un factor clave para la atracción de congresos que en otras provincias limítrofes resultan a veces difíciles de realizar. Madrid o Valencia son ciudades que están comenzando a verse desbordadas en este aspecto, y eso lo tenemos que saber aprovechar desde Albacete y ofrecer como la mejor alternativa. Pero debemos también asumir nuestro compromiso, es decir, crear una infraestructura de calidad,



En la foto, Miguel Sánchez-Flor Piqueras.

ofrecer servicios alternativos, una hostelería de calidad, etc..

Ya en 1998 Adeca logró aunar los esfuerzos de todas las fuerzas políticas y sociales de Albacete para trabajar unidos para potenciar las ferias y congresos de la ciudad y comenzar la

**“No olvidemos que la estratégica situación geográfica de Albacete debe ser un factor clave para la atracción de congresos”...**

construcción del Palacio de Congresos. No fue fácil, pero la creencia en el beneficio general sobre el particular prevaleció de forma contundente. Ahora se comienzan a recoger los frutos y septiembre puede suponer la cuenta atrás de 18 meses para su inauguración.

Pero los empresarios no olvidemos que tan importantes en contar con la infraestructura, que será envidiable tras los primeros proyectos realizados, si no también lograr su rentabilidad. Es decir, trabajar para que

los beneficios que comentamos sean una realidad para toda la provincia. Será importante que todos aportemos nuestro granito de arena para atraer congresos de nuestro sector, para hacer que los congresistas y sus acompañantes, hablen de Albacete como se merece.

Para ello habrá que buscar un sistema de gestión profesional, para lo cual ya se han estudiado los modelos de otros palacios congresuales de ciudades similares a Albacete. La Institución Ferial de Albacete deberá encontrar la fórmula más idónea, pero será el trabajo que realicemos todos con ella la que permitirá atraer riqueza y visitantes.

Sin embargo, desde ADECA vamos un poco más allá. Una vez que, a pesar de las discrepancias actuales, el Palacio de Congresos será una realidad en poco

tiempo, desde ADECA pensamos que es necesario seguir el trabajo necesario para continuar el proyecto previsto. Es decir, es necesario que comencemos a pensar en la segunda fase del mismo: la construcción del Palacio Ferial y la urbanización de los terrenos que hoy ocupa el ITAP. De esta forma, Albacete acometerá la reforma de 200.000 metros cuadrados que durante mucho tiempo ha estado olvidada, favoreciendo con este proyecto que la ciudad tenga entrada que todos deseamos por la zona norte.

Desde la Asociación de Empresarios de Campollano sólo nos queda reiterar nuestro compromiso de trabajo con el resto de fuerzas políticas y sociales de la ciudad y solicitar la reflexión para aunar esfuerzos con el fin de que el futuro de la ciudad continúe por el camino que todos deseamos.

Si al Palacio de Congresos, que ya es una realidad, unimos otras infraestructuras que en breve iniciarán sus obras, como el AVE o la terminal civil de la Base Aérea de Los Llanos, podemos asegurar que Albacete tiene un futuro por delante que muchas ciudades españolas desearían. En nuestra mano está aprovechar esta oportunidad que se nos brinda o dejarla escapar.

<p><b>806,70</b> (-2,28%)</p> <p><b>Bolsa</b></p> <p>Las compañías de telecomunicaciones viven sus horas bajas y esto se traduce en el negocio bursátil, que ha experimentado un ligero retroceso.</p>	<p><b>1,08</b> (-2,7%)</p> <p><b>Dólar</b></p> <p>El dólar ha sufrido una importante debilidad ante el euro y el yen, agudizada por el alto déficit por cuenta corriente de la economía norteamericana.</p>	<p><b>25,55</b> (-12,04%)</p> <p><b>Petróleo</b></p> <p>El crecimiento en las existencias de crudo superior a los cinco millones de barriles en EEUU ha hecho bajar el precio del petróleo de forma espectacular esta semana.</p>
--	---	---

**SUBE** El Instituto de Finanzas, que ha comenzado a funcionar hace dos meses en Castilla-La Mancha y que ya ha puesto en marcha una línea para que los ayuntamientos promuevan polígonos industriales. El apoyo a las pequeñas y medianas empresas de la región se verá reforzado con el lanzamiento de una línea de financiación para la pyme, que se hará antes del verano.

**BAJA** El Plan Nacional de Seguros Agrarios, que necesita una urgente revisión, con importantes modificaciones, de tal manera que se amplíen las coberturas de determinados cultivos y se realicen descuentos en las pólizas que pagan los agricultores para que estos se animen a asegurar sus cosechas.

LA IMAGEN DE LA SEMANA



M.M. CASADO

LA VIII FERIA DE COOPERATIVAS DEL CAMPO ABRE SUS PUERTAS DEL 24 AL 26 DE MAYO.

**ECONOMÍA Y EMPRESAS**  
DE CASTILLA-LA MANCHA

Cuesta de Carlos V, 4, 3ª planta. 45001 Toledo  
Tel. 925 28 42 46 - 925 28 41 94  
FAX: 925 22 50 18  
Fundado en 1998

**EDITA:**  
Grupo El Día

**PRESIDENTE DEL GRUPO EL DÍA**  
Santiago Mateo Sahuquillo

*Redactora-Jefe: Ana Isabel Moreira ·  
Redacción: Francisco J. Llana,  
Mónica Moreno, Carolina Sánchez, Clara Lasalle  
(Albacete), Vicente Peña (Ciudad Real),  
Juan M. Miranda (Guadalajara), Rodolfo Llopis  
(Cuenca)*

*Fotografía: Javier Pozo*

**DISTRIBUCIÓN**  
Distritoledo S.L.

**IMPRIME**  
Grupo El Día

**DEPÓSITO LEGAL**  
CU 321- 1.998

NOMBRES DE ACTUALIDAD

**JOSÉ CANO**

Dtor. General de Aeropuerto Ciudad Real, S.L.



El director general de la Sociedad Promotora del aeropuerto de Ciudad Real, José Cano, considera que la reunión celebrada en Bruselas con funcionarios de medio ambiente supone un avance en el proyecto, si bien la licencia aún no está concedida y no hay fecha sobre la misma.

**ELENA FERNÁNDEZ**

Pta. de Fed. de Mujeres Empresarias de C-LM



La presidenta de la Federación de Mujeres Empresarias de Castilla-La Mancha (FEMEM CLM), Elena Fernández, ha presentado en Toledo el portal [www.redempresarias.com](http://www.redempresarias.com), un proyecto dirigido a las mujeres "como generadoras de empleo y riqueza", afirmó.

**ÁNGEL NICOLÁS**

Presidente de Fedeto



La sede de la Federación Empresarial Toledana (Fedeto), cuyo presidente es Ángel Nicolás, ha acogido una jornada sobre las posibilidades que el mercado noruego ofrece a las empresas toledanas, a cargo del embajador de este país en España, Kjell-Martin Frederiksen.

Información a los lectores

Para la publicación de originales en la sección de Cartas al Director, pueden dirigirse a Cuesta de Carlos V, 4 - 3ª; o si lo prefieren al número de Fax 925 22 50 18 o al e-mail [economiaempresa-clm@ticom.es](mailto:economiaempresa-clm@ticom.es). Los originales, que no deben sobrepasar las 30 líneas, deben ir acompañados de la fotocopia del Documento Nacional de Identidad.

**EL DATO**

**60.000 euros para arreglar las carreteras secundarias de C-LM**

En Castilla-La Mancha hay aproximadamente un total de 7.500 kilómetros de carreteras de la red secundaria y el presupuesto anual para la mejora de las carreteras dependientes de las diputaciones es de 3,6 millones de euros en Albacete, cerca de 3 millones en Cuenca, 1,8 millones Guadalajara y 7,21 millones en Ciudad Real; cifras que se verán aumentadas en 60.000 euros en cada provincia tras la firma de este convenio. Asimismo el 54% de los accidentes se producen en estas vías secundarias.

**"ENTRE COMILLAS"**

FRANCISCO RUIZ, DIRECTOR GENERAL DE ASAJA CUENCA: "Esta organización pide un seguro de rentas que cubra toda la renta y que si hubiera bajada de precios o crisis en el sector se cubra toda la renta. Además solicitamos que haya cobertura por falta de producción, no sólo por siniestro".

PETRA MATEOS, PRESIDENTA DE TELECOM ( EN RELACIÓN AL PROYECTO NERPIO-SAT): "Se trata de un modelo unidireccional en el que el internauta solicita información a través del teléfono y los datos retornan vía satélite".

ROBERTO DOMÍNGUEZ, RESPONSABLE DEL DEPARTAMENTO DE CALIDAD DE AICE: "Aunque se sigan produciendo casos de enfermedades de vacas locas o de peste porcina, ya no se crea tanta alarma".

JULIÁN SÁNCHEZ PINGARRÓN, DIRECTOR GENERAL DE ECONOMÍA Y PRESUPUESTOS DE (EN RELACIÓN AL INSTITUTO DE FINANZAS): "Actualmente la Junta ya tiene un pacto con las entidades financieras por las cuales éstas dan préstamos a un tipo de interés que es Euribor + 0,75. Queremos mejorar esta condición".

**REVISTA DE PRENSA**

**Este año será bueno para cambiar de piso Lenta e incierta recuperación europea**

En cualquier caso, esta situación beneficiará más a los compradores que a los vendedores debido a que se prevé una sobreoferta de viviendas en el mercado. Según estas firmas, las subidas de la vivienda nueva rondará este año el 8%, la mitad que en el presente ejercicio. En el caso de la vivienda de segunda, se prevé el mantenimiento de los precios o incluso descensos.

Caja Rural de Toledo

La economía alemana lleva años sin dar alegrías y los resultados del primer trimestre de 2002 tampoco han sido una excepción. Según el Bundesbank, el PIB creció un 0,25% entre enero y marzo, un dato ligeramente mejor al esperado pero revelador de la endémica debilidad de la primera economía europea. Sin ir más lejos, Estados Unidos, que acaba de salir de una profunda crisis, creció un espectacular 5,8% en el mismo periodo.

Expansión

LA COLUMNA

## LOS PROTAGONISTAS

CAROLINA SÁNCHEZ

**El "precio justo" de la Sanidad**

El gasto farmacéutico es tan necesario como costoso para los contribuyentes. No podemos prescindir de él, ni reducir la cobertura del sistema de Salud en este tema, pero hay que tomar medidas urgentes para evitar que la carga sea tan pesada que rompa los frágiles cimientos de la tan traída y llevada Sociedad del Bienestar. Les toca ahora a las autoridades competentes legislar en consecuencia para evitar los abusos que, por su constante repetición, se han convertido en costumbre. Hay que dar la razón a los farmacéuticos en la necesidad de un control que evite los vicios y conciencie a médicos y enfermos de que una receta de más significa un bajón considerable en las arcas públicas. En conclusión, el consumo farmacéutico no puede, ni debe recortarse en ningún momento, lo que quizás nos haga falta a todos es un poco de educación en el uso responsable. Con una Sanidad autonómica en pañales, con apenas un año de vida, tenemos todo por hacer y todo el tiempo del mundo para hacerlo bien. Poniendo un poco de cada lado podemos conseguir un Servicio de Salud de todos, para todos y con un "precio justo".

**LA CARRETERA DE LA CUCHILLERÍA YA ESTÁ ABIERTA AL PÚBLICO**

El consejero de Obras Públicas, Alejandro Gil, inauguró el pasado 21 de Mayo la CM-332, más conocida como Carretera de la Cuchillería entre Albacete y Carcelén, debido a que entre los años 50 y 70 había numerosos talleres artesanos de este sector en el inicio de la vía. En esta carretera, el gobierno regional ha invertido 12,52 millones de euros y ha sido acondicionada en dos tramos de 31 y 22 kilómetros, comenzando en la "Torrecica" y finalizando en el límite de la provincia de Albacete.

**MAYASA firma un plan para redimensionamiento**

La Sociedad Estatal de Participaciones Industriales (SEPI), Minas de Almadén y Arrayanes SA (MAYASA) y las Federaciones UGT, CC.OO. y la Confederación de Cuadros, sindicatos representativos en esta empresa, así como el Comité Intercentros de MAYASA, han suscrito el acuerdo para desarrollar el Plan de Empresa de la compañía minera del empleo pacta por las fuerzas sindicales. El expediente de regulación de empleo define un programa de prejubilaciones que afectará a los trabajadores mayores de 52 años, o que los cumplan antes del 1 de abril de 2006. La empresa ofrecerá también un plan de bajas incentivadas voluntarias, así como la posibilidad de recolocaciones en empleos alternativos, de forma que

todos los trabajadores tengan una salida no traumática. El objetivo de este Plan de Empresa, firmado el 23 de mayo, es asegurar el futuro de los trabajadores y el mantenimiento de aquellas actividades rentables, así como el desarrollo industrial y económico de la comarca de Almadén. En los cuatro años de aplicación del Plan, se invertirán 35,8 millones de euros en promoción de suelo industrial, en la generación de nuevas actividades económicas en el entorno de MAYASA y en la recuperación medioambiental de los terrenos de explotación de la empresa, además de otras medidas destinadas a crear puestos de trabajo alternativos en la zona que compensen los efectos del redimensionamiento de la compañía.

**Sigre recicla los residuos de la industria farmacéutica**

Los ciudadanos de Castilla-La Mancha disponen ya de puntos adecuados donde depositar los envases, residuos farmacéuticos y medicamentos, que en la mayoría de los casos se encuentran en los propios hogares y que constituyen auténticas farmacias paralelas. Y es que el Gobierno regional ha autorizado a la empresa Sigre para la implantación de un Sistema Integrado de Gestión de Envases, residuos de estos y de medicamentos, gracias al cual las 933 farmacias abiertas en Castilla-La Mancha cuentan con un contenedor en el que se pueden depositar estos restos de la industria farmacéutica. Según los datos facilitados por la empresa gestora Sigre, durante el pasado año se vendieron en la región cerca de cincuenta

millones de unidades de productos farmacéuticos, con un peso aproximado del total de sus envases de casi 1.400 toneladas. El funcionamiento de este sistema es muy sencillo y se caracteriza por ser cerrado, ya que aprovecha el mismo canal de distribución que utilizan las oficinas de farmacia, pero en sentido inverso. Según explicaba el presidente del Colegio Oficial de Farmacéuticos de Toledo, Juan Ignacio Calero, con esta iniciativa se pretende concienciar a los ciudadanos de la necesidad de reciclar estos residuos y de no deshacerse de estos "como sea". Asimismo, señaló que el objetivo es implantarlo en la casi totalidad de las farmacias de España, cuyo número se eleva a casi 20.000, en un plazo muy corto.

**ALDIA****Caja Rural de Ciudad Real invierte en Juventud**

Caja Rural de Ciudad Real prosigue su apoyo, desde diferentes líneas de actuación, con los jóvenes de la provincia. El próximo día 31 de mayo, con motivo de la celebración del día de la región, colaborará en el concierto de Cristina Pato que tendrá lugar en la Plaza Mayor de Ciudad Real con entrada gratuita. Hay que mencionar que esta entidad financiera ha estado presente últimamente en actos como la Semana de la Radio junto a la UCLM y le Día de la Juventud, organizado por la Diputación Provincial. También está prevista una campaña específica dirigida al a juventud en las próximas semanas como muestra de apoyo a este colectivo.

**Expoguadalajara 2002 reunirá cerca de 150 empresas**

Alrededor de 150 empresas se darán cita en la IV edición de la Feria del Comercio, Industria y Turismo de Guadalajara que se desarrollará en el recinto ferial del parque de Adoratrices de la ciudad del 13 al 16 de junio. La organización de la Feria, que cuenta ya con 130 empresas confirmadas, espera poder dotar de espacio suficiente al recinto para albergar otra veintena que en la actualidad se encuentra en espera de ubicación. El presidente de la Cámara de Comercio de Guadalajara, Manuel Jiménez, presentó la IV edición de Expoguadalajara en la que, según las previsiones, se espera superar la cifra de 60.000 visitantes que registró la anterior edición.

**Expovicaman 2002 abierta hasta el 26 de mayo**

La Feria agrícola y ganadera Expovicaman abrirá sus puertas durante los días 23 al 26 de mayo en el recinto ferial del ITAP al tiempo que celebra su XXII edición. Se trata de la primera feria de sus características en Castilla La Mancha y es la segunda de España después de la Zaragoza. En esta convocatoria dedica 64.000 metros cuadrados a las exposiciones de maquinaria, ganado ovino, completos agrícolas y ganaderos y diferentes concursos hípicas. El número de stands para esta edición será de 219 ocupados por 148 expositores, lo que supone una ocupación neta de superficie de 17.600 metros cuadrados.

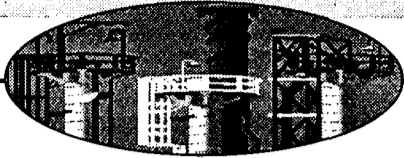

ANA I. MOREIRA  
C-LM

El sector cárnico factura en Castilla-La Mancha unos 703,18 millones de euros (117.000 millones de pesetas), emplea a más de 3.300 trabajadores y tiene una producción superior a las 300.000 toneladas de carne.

La radiografía del sector en Castilla-La Mancha se puede completar, a grandes rasgos y según los datos aportados por la Consejería de Agricultura, señalando que más de la mitad de la producción total, unos 180.000 toneladas proceden del ganado porcino, 52.000 del bovino y 47.000 de las aves. En número de empresas, se cifran en más de 300, en datos de la citada Consejería y,

concretamente, 453 según se recogen en el listado oficial del Ministerio de Sanidad que incluye tanto empresas dedicadas a la carne como a la elaboración de los productos cárnicos. La inversión anual media de este sector en la región es de unos 18,03 millones de euros (3.000 millones de pesetas).

Por provincias, la producción de porcino se centra en Toledo, la de vacuno en la zona oeste de la misma provincia y la de ovino en La Mancha y la de avicultura en Guadalajara y Toledo.

Todas estas cifras vienen a corroborar la importancia que el sector cárnico tiene en Castilla-La Mancha con grandes empresas muy reconocidas a nivel nacional.

Las diferentes crisis alimentarias que han tenido lugar en los últimos años (crisis de las vacas locas y peste porcina) han repercutido directamente en estas empresas que han visto como se produjo en su día una desconfianza por parte del consumidor en el sistema de seguridad alimentaria. No obstante, todas las fuentes consultadas por este semanario relacionadas con las empresas cárnicas han coincidido en que superados

Superados los efectos de las crisis alimentarias ve con optimismo la vuelta de la confianza del consumidor

## El sector cárnico goza de buena salud en la región

Aunque todavía no se quieren hacer valoraciones, desde el 1 de enero la industria aguanta el coste de la destrucción de las harinas cárnicas

### EXPORTACIONES DE LA REGIÓN DE CARNES Y DESPOJOS

Provincia	2001	2000	Variación (%)
ALBACETE	106.000	277.000	-61,73%
CIUDAD REAL	10.319.000	13.245.000	-22,09%
CUENCA	1.373.000	1.059.000	29,65%
GUADALAJARA	389.000	947.000	-58,92%
TOLEDO	69.418.000	67.415.000	2,97%
C-LM	81.607.000	82.942.000	-1,61%
ESPAÑA	1.275.317.000	1.140.096.000	11,86%

Fuente: Dirección Territorial del ICEX en Castilla-La Mancha / Datos en euros.

estos malos momentos se ha conseguido salir "más reforzados de la crisis".

En este contexto, el presidente de Frimancha, Moises Argudo, explicaba a este semanario que esta situación ha servido "para clarificar mucho el sector, porque en todos los sectores siempre hay gente que deben estar y otros que no y creo que, de

alguna manera, el sector agroindustrial se ha concienciado de que hay que hacer las cosas muy bien hechas para que no vengan esas crisis."

También considera que se han "estimulado mucho

más los medios de producción y hoy por hoy se está dando una carne de mucha calidad que, yo me atrevería a decir, es de las mejores de Europa"

Una opinión similar mantiene el secretario de Asocarne, Fernando Pascual, al asegurar que "los movimientos que desde hacía tiempo se estaban realizando para la mejora de la calidad han salido reforzados". Así, señala que empresas de la talla de Frimancha o Loriente Piqueras, por citar algunos ejemplos de firmas de la región, aunque han sufrido la crisis como todas las demás, en el momento de salir de ella lo han hecho reforzadas.

Las diferentes crisis antes aludidas han puesto de manifiesto -apuntaba Pascual- que los controles de calidad propios y las marcas independientes han triunfado durante el año 2001. Un año, en el que según apunta, el consumo pudo disminuir pero la actividad cárnica se pudo mantener debido a la intervención del FEGA.

El presidente de la Asociación de Industrias Cárnicas

de Toledo, Paulino Tello, por su parte, asegura que "afortunadamente el asunto de las enfermedades se ha olvidado" ya por parte del consumidor y se ha vuelto a ganar la confianza del mismo a la hora de consumir.

De forma similar se manifiesta Roberto Domínguez, del Departamento de Calidad de la Asociación de Industrias Cárnicas de España (AICE), al señalar que "aunque se sigan produciendo casos de enfermedades de vacas locas o de peste porcina, ya no se crea tanta alarma". Sin embargo, sí que manifiesta en el lado negativo, que en el sector exterior esta situación han cerrado algunas puertas.

Así, empresas que se estaban abriendo al exterior en el año 2001 se han encontrado con algunos mercados cerrados, como el japonés o el chileno, aunque también es cierto que en la actualidad estos mercados no tiene un gran peso en las exportaciones de la región.

Con los datos en la mano, sí que nos encontramos con que en el año 2001 han descendido las exportaciones de

### EMPRESAS DE CARNES Y PRODUCTOS CÁRNICOS EN CASTILLA-LA MANCHA

ALBACETE	94
CIUDAD REAL	113
CUENCA	41
GUADALAJARA	30
TOLEDO	175
<b>CASTILLA-LA MANCHA</b>	<b>453</b>

Fuente: Listado oficial del Ministerio de Sanidad

carnes y despojos castellano-manchegos levemente, el 1,61%, pero descenso al fin y al cabo, siendo más acusado en las provincias de Albacete, Guadalajara y Ciudad Real mientras en Toledo y Cuenca han aumentado.

El principal problema en el ámbito de la exportación, explicaba Roberto Domínguez, es que determinados estados exigen que el país esté declarado "libres de peste porcina" o de

otras enfermedades y además no se tiene en cuenta la regionalización de la producción de la carne, de forma que si aparece un foco de la enfermedad en una determinada zona en ciertos países ponen en "cuarentena" toda la carne de España. En este sentido, señalaba que hay países de Sudamérica que sí aceptan la regionalización pero no todos.

(Sigue en la página sig.)

### El Focal destinó 4,75 millones de € a la industria

Durante el año pasado, la Consejería de Agricultura aprobó un total de 51 expedientes de ayuda del sector cárnico acogidos a las subvenciones del programa de Fomento de la Calidad Agroalimentaria (Focal). En todo el año se aprobaron subvenciones por valor de casi 4,75 millones de euros (790 millones de pesetas) que dieron lugar a una inversión de 20,05 millones de euros (alrededor de 3.336 millones de pesetas). Tanto en el primero como en el segundo trimestre del año el sector cárnico se encuentra entre los que más expedientes presentan a estas ayudas. Concretamente en el primer semestre fue el tercero en expedientes y en ayudas y el segundo en inversión y en el otro ocupó el cuarto lugar tanto en expedientes como en inversión. Aunque las inversiones realizadas varían en función de los productos que elabora y comercializa cada empresa, en general se destinan a nuevas instalaciones, la modernización de la maquinaria, la mejora de la presentación de productos y aspectos relacionados con la protección del medio ambiente, según la Consejería de Agricultura.



La producción de porcino es mayoritaria en la región.

(Viene de la pág. anterior)

Fernando Pascual de Asocarne, por su parte incidía en que se lleva solicitando desde hace tiempo que la Unión Europea defienda el principio de la regionalización.

Según los datos referidos al año 2001, Portugal es el país al que más se exporta desde Castilla-La Mancha, concretamente 32.694.000 euros; seguido del Reino Unido, con 18.360.000 euros; y Francia y Mónaco, con 11.655.000 euros.

Aunque el descenso observado en las ventas al exterior de Castilla-La Mancha, no es muy importante si que tiene su relevancia el hecho de que el año anterior las exportaciones cárnicas tuvieron un aumento del 40%.

En el apartado de importaciones, también llama la atención el importante descenso observado durante el año pasado en la región. Así, se ha pasado de unas importaciones de 55 millones de euros en 2000 a 22 millones en 2001.

Curiosamente en todas las provincias castellano-manchegas se constatan incrementos de las importaciones a excepción de Toledo, que es la que ha marcado este descenso tan acusado. En concreto, las importaciones de carnes y despojos han pasado de 48,9 millones de euros a 13 millones de euros en la provincia toledana.

Los países a los que se han comprado carnes y despojos son Francia y

Mónaco; Alemania; Hungría y Reino Unido, principalmente.

#### Harinas Cárnicas

Y a pesar de que 2002 es visto de forma optimista por el sector de las industrias cárnicas, lo han iniciado con un coste nuevo que todavía es difícil de cuantificar, pero por el que no se oculta una preocupación y crítica hacia la actitud del Ministerio de Agricultura. Desde el 1 de enero la industria cárnica está asumiendo el coste de destrucción de las harinas.

Se han creado algunos conflictos entre organizaciones que han dado lugar a cierta tensión, pero hoy por hoy la opinión de las asociaciones y empresarios cárnicos coincide

en que esto es un "coste añadido" a estas empresas muy importante. Moises Argudo señalaba que "no podemos emitir ningún juicio de valor sobre que es lo que va a pasar, eso será a final de año" pero reconocía que el aumento de costes "para nosotros es muchísimo" porque "todo lo que sale de un animal, a excepción de la canal, y por ejemplo del vacuno el cuero, lo demás casi no tiene ningún valor, antes se vendía pero hoy destruido y eso lleva unos costes".

Tello, en esta línea, manifestaba que "para el sector cárnico tiene unas consecuencias exageradas. Antes había un gran aprovechamiento de los subproductos y ahora no".

La SAT invertirá más de 441.000 € en una bodega que estará finalizada en septiembre

## Viñedos y Bodegas Pérez Arquero comercializará a finales de 2002

F. J. LLANA NIETO  
Ocaña (Toledo)

La sociedad agraria de transformación (SAT) Viñedo y Bodegas Pérez Arquero tiene previsto sacar al mercado su primera botella de vino de calidad en el último trimestre del presente año, si se cumplen los plazos previstos de construcción de la nave para almacenamiento, conservación y envejecimiento que en estos momentos está llevando a cabo en la localidad toledana de Ocaña.

El propietario de la sociedad, Jesús Cipriano, explica que en una primera fase se elaborarán 180.000 litros de vino de las variedades cencibel y airén, que se ampliarán posteriormente con syrac, cabernet, sauvignon y algo de merlot, hasta alcanzar los 400.000 litros en un plazo aproximado de dos años. "Nuestra intención es intentar penetrar en mercados nacionales e internacionales con vinos de la máxima calidad, para lo que nos acogemos a la Denominación de Origen La Mancha". En este sentido, señala que en 2002 sacará un vino del año, aunque también se meterá en barrica una pequeña partida de la producción obtenida para la obtención futura de crianza y reserva.

La bodega, que en estos momentos está en fase de edificación, supondrá una inversión de 441.353,24 euros, una parte de la cual será subvencionada con ayudas del

En una primera fase se elaborarán 180.000 litros de vino de las variedades cencibel y airén

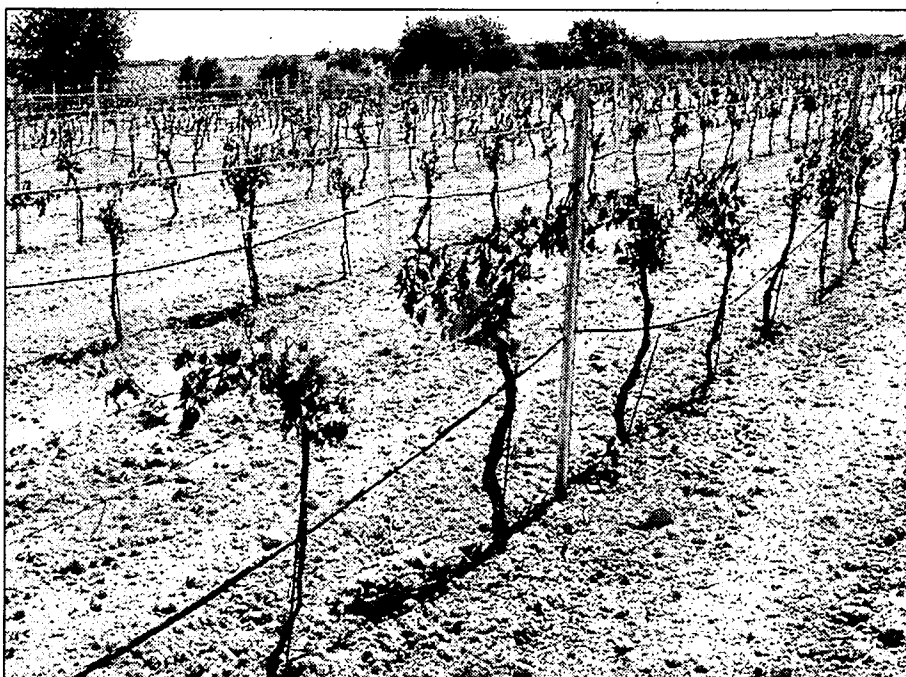

La SAT posee viñedos propios junto a la bodega que se está construyendo.

FOCAL (Fomento de la Calidad Agroalimentaria). Precisamente este apoyo económico fue el que propició que Jesús Cipriano Pérez consti-

tuyera la SAT y no otra forma jurídica para la explotación de la bodega que, a pesar de no tener un gran tamaño, está dotada con la

más moderna tecnología. Así, por ejemplo, dispone de una prensa neumática para conseguir mejores vinos y depósitos semiautovacantes de vuelta de 30.000 litros.

Esta infraestructura se irá completando paulatinamente con nuevos depósitos más pequeños para la elaboración de variedades, y también con barricas.

Viñedo y Bodegas Pérez Arquero cuenta con viñedos propios en Ocaña de 25 hectáreas de superficie de regadíos, de las que alrededor de quince se dedican a tempranillo y el resto a partes casi iguales entre airén y cabernet.

### Un centro de experimentación

Jesús Cipriano Pérez va a dar un toque de modernidad a la bodega que actualmente está construyendo y, además de destinar una pequeña parte de la superficie de viñedo al cultivo ecológico a partir del que elaborará los caldos con esta característica, habilitará un centro experimental de viticultura y enología (con once variedades de uva) similar a los que ya hay en otras zonas vinícolas, como La Rioja. Este centro será posible gracias al apoyo del programa Leader Plus y cuando esté funcionando, se podrán hacer en él catas, cursos, etc., actividades todas ellas que "permitirán darle un enfoque distinto al del resto de bodegas de Castilla-La Mancha", concluye el propietario de Viñedos y Bodegas Pérez Arquero.

## Ceresco presenta un nuevo producto que conformará otra línea de producción

REDACCION

Alcazar de S. Juan (C. Real)

La Cooperativa de Segundo Grado Ceresco ha presentado recientemente su agudiente de melón o "Cucumis melo", producto del que se extraera también licor y que da lugar a una de sus nuevas líneas de negocio.

Este nuevo producto se ha enmarcado dentro de un proyecto de I+D, que tam-

bién se ha elaborado en colaboración con un equipo investigador de la Universidad de Castilla-La Mancha junto con el Centro de Biología Aplicada del Segura en Murcia.

El presidente de Ceresco, Ofelio López, calculaba que se necesita una media de 13 kilos, aproximadamente, de melón para fabricar un litro de agudiente natural y cree que esta alternativa

"puede ser rentable cuando el melón esté a precio bajo, ahora habrá que seguir investigando qué hacemos con la piel, pepitas o fibra que no se usa para el agudiente, y los investigadores nos indican que se puede obtener un pienso o derivado para alimentación animal de calidad, lo cual complementaría al proyecto del agudiente de calidad obtenido".

Ceresco es una cooperativa de segundo grado que reúne a unos 4.000 agricultores, integrados en 16 cooperativas de la provincia, facturando en el pasado ejercicio 18,63 millones de euros (3.100 millones).

El año pasado comercializó 65 millones de kilos de cereales y 10 millones hortícolas (melón, sandía y pimiento).

# Regalo

Al contratar tu Plan de Estudios

o realizar una aportación extraordinaria  
(desde 60 Euros)

PLAN DE ESTUDIOS

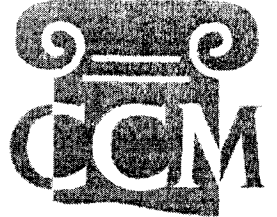

Producto exclusivo para CCM bajo licencia de "Academia de Artistas"



Cumplimos 10 años  
1992-2002

Juego de seis libretas  
72 x 108 mm.  
y tres rotuladores  
metalizados gel

# Regalo

\* Máximo un regalo por niño.

La empresa, también conocida como Abricome, exporta el 20% de sus productos

## Alprensa entra en el mercado del delicatessen con una nueva línea

MÓNICA MORENO  
Toledo

La producción de esta gama de platos precocinados, con envase innovador, es de 200.000 unidades mensuales

Alimentos Preparados Naturales, Alprensa S.A., comienza su actividad en los años setenta en el municipio toledano de Los Yébenes. Desde sus orígenes centra su actividad en la elaboración de platos preparados. Posteriormente se incorpora una amplia gama de patés, enfocada tanto al mercado nacional como al internacional. Este año, tal y como ha explicado a este sema-

nuevo envase, del que tienen la patente, se ha presentado en el reciente Salón del Gourmets, "y ha tenido muy buena aceptación en el mercado". Además de mejorar el proceso de fabricación es más fácil para el consumidor,

“ ”

**Alimentos Preparados Naturales alcanza un volumen de facturación de 6 millones de euros**

nario el responsable del departamento comercial, Félix Herencia, han sacado al mercado una nueva línea de producto, con quince referencias nuevas.

"La principal novedad de esta línea es el envase revolucionario de importación, de propileno, lo que le da una mayor calidad al producto y necesita menos tiempo de esterilización", comenta Félix Herencia. Para poder comercializar este envase Alprensa ha investigado durante más de un año con distintos materiales y formatos.

Esta nueva línea y el

pues no necesita frío, tiene dos años y medio de caducidad y es más cómodo, pues tal y como se ñala desde la

empresa toledana, se puede calentar en el mismo envase.

La compañía, que comercializa sus productos con la marca Abricome, ha orientado esta nueva línea al segmento de delicatessen, ya que ha emprendido una estrategia comercial nueva. La producción de estos platos (como cárnicos y pescado, cazuelas de caza y pastas y legumbres) es de una 200.000 unidades al mes, cifra que será incrementando en función de como responda el mercado.

Aún así el fuerte de Alprensa siguen siendo

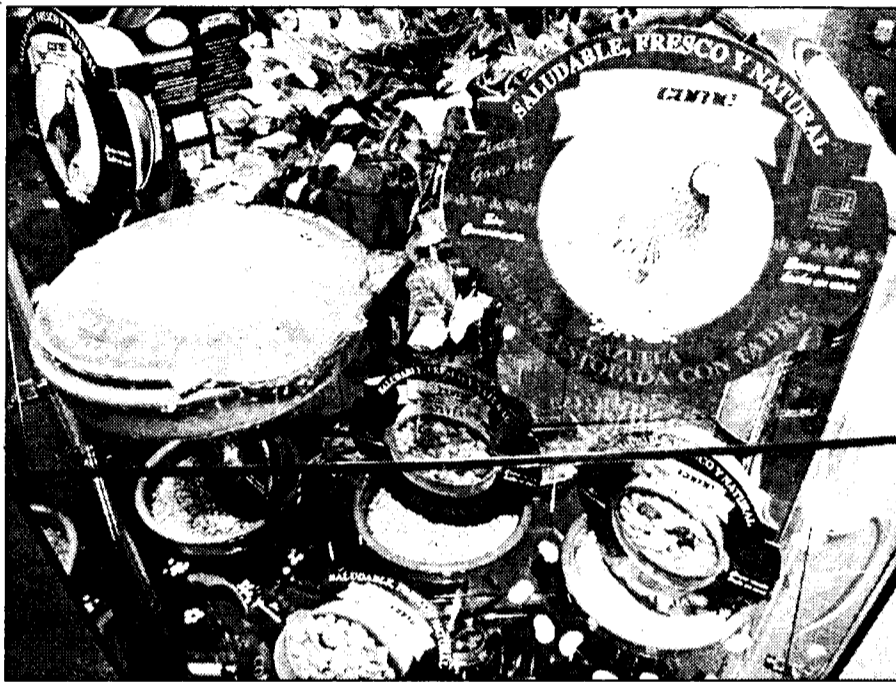

Abricome presentó esta nueva línea de delicatessen en el Salón del Gourmets.

los platos preparados en formato de hojalata, teniendo una producción diaria de unas 40.000 unidades, que se venden en grandes superficies del territorio nacional e internacional. Los principales mercados en España se localizan en la Costa Mediterránea y en Andalucía, y en

“ ”

**Su fuerte siguen siendo los platos preparados en envase de hojalata, fabricando 40.000 unidades/día**

el exterior, con una cuota de ventas del 20%, en In-

glaterra, Francia, Alemania y Portugal. Asimismo esta sociedad anónima también suministra los alimentos en conserva al Ejército Español y a las tropas de la Alianza Atlántica (OTAN), cuando salen en labores de maniobra y de campamento.

El volumen de facturación de la firma ronda los 6 millones de euros y

cuenta con una plantilla de trabajadores de 25 personas.

El responsable del departamento comercial de Alprensa, Félix Herencia, considera muy importante la asistencia a las ferias comerciales, "pues para las empresas invertir en ferias nos permite darnos a conocer y presentar nuestros productos a los profesionales". Por esta razón asisten a los encuentros de Anuga, en Alemania, Alimentaria, en Barcelona, Sial, en París, y el Salón del Gourmets, en Madrid.

**Dietéticos Illescas produce 150.000 cajas anuales de jalea**

M.M.A.

Illescas (Toledo)

En la localidad toledana de Illescas se encuentra desde hace unos cuatro años la empresa Dietéticos Illescas, que se dedica a la fabricación de jalea real. Según explica el gerente de la firma, Rafael Sánchez, sus productos se comercializan en farmacias de todo el territorio nacional y la distribución de los mismos es a través de terceros.

Dietéticos Illescas envasa la jalea real en ampollas bebibles que se encuentran en el mercado en cajas de 20 unidades cada una. La producción de esta sociedad limitada es de 150.000 cajas al año, "cantidad que vamos incrementando en función de la demanda".

Los productos de esta sociedad limitada, que cuenta con una plantilla de cuatro empleados, se venden en las farmacias con la marca Revitara. El gerente de Dietéticos Illescas manifiesta que la empresa mantiene un crecimiento continuo a lo largo de los años, "pues la jalea está teniendo muy buena aceptación en el mercado nacional. Los consumidores se han dado cuenta de las propiedades de este alimento natural".

## La sección cárnica de Quesos Forlasa elabora 130.000 jamones anuales

M.MORENO  
Villarrobledo (Albacete)

Quesos Forlasa, en su sección de cárnicos que está en el municipio de Villarrobledo (Albacete) elabora al año aproximadamente 130.000 piezas de jamón de cerdo blanco. El responsable de producción de la empresa, que hasta este año se denominaba Armacos, José

Domínguez, explica que se trata de un tipo de jamones de calidad media-alta, con una curación de 10 a 18 meses.

Armacos se constituyó hace 18 años aproximadamente, y dentro del canal de distribución de Quesos Forlasa lleva unos catorce años. Este año 2002 se ha producido la fusión entre las dos

compañías castellano-manchega.

Los jamones que elabora se comercializan en todo el territorio nacional con la marca Villajamón, siendo la logística de Quesos Forlasa la encargada de la distribución de estos productos. Esta firma cuenta en esta planta de con una plantilla de doce trabajadores.

En cuanto al volumen de producción este se mantiene estable, según comenta José Domínguez, pues es la capacidad que tienen los secaderos. En cambio en la venta ésta es estacional, "los primeros meses del año, casi siempre, son flojos, a mitad del ejercicio crece y es en Navidad cuando se dispara", añade Domínguez.

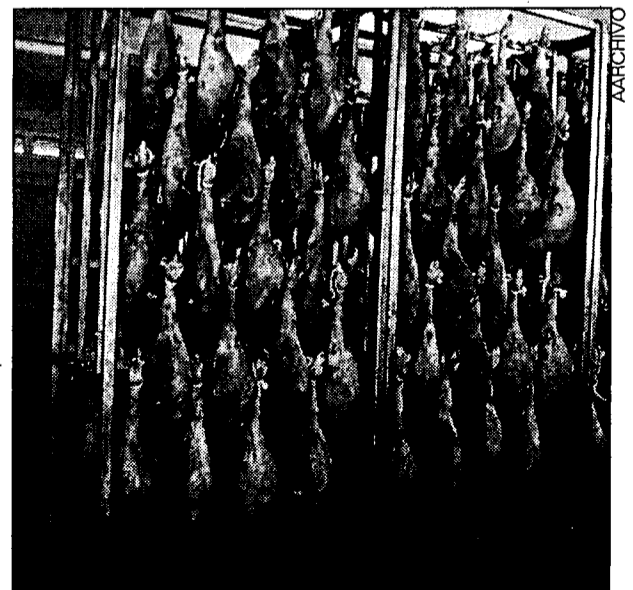

Los jamones Villajamón son de calidad media-alta.



Esta cooperativa tiene una facturación anual que ronda los 2,4 millones de euros

## La Coop. La Valdepeñera invierte 1,05 millones de € en una bodega

MÓNICA MORENO

Valdepeñas (Ciudad Real)

Después de varios meses en proyecto la Cooperativa La Valdepeñera ha decidido construir una bodega que le permitirá vender sus vinos en botella. La cooperativa, situada en la localidad de Valdepeñas, cuenta con 200 socios y va a realizar una inversión aproximada de 1,05 millones de euros, según ha explicado a Economía y Empresas de Castilla-La Mancha el gerente, Antonio Rodríguez.

Esta inversión supondrá

**“ ”**  
El tren de embotellado tendrá capacidad para más de 3.000 botellas a la hora

Esta instalación contará con una nave de crianza para más de 400 barricas y un tren de embotellado

más modernas de fermentación y tratamiento de los vinos. "Queremos conseguir unos caldos de calidad, capaces de competir con los mejores del mercado", indica el gerente de la Cooperativa La Valdepeñera.

Está previsto que la

bodega comience a funcionar para la próxima campaña, "pero antes tenemos que asegurar los nuevos métodos

autovacian-tes y el control del frío". La nueva construcción estará situada en el Polígono Industrial de Valdepeñas y dispone de suficiente espacio para poder realizar futuras ampliaciones.

La segunda fase de este proyecto consiste en la comercialización de los caldos y en la búsqueda de mercados donde poder hacerse hueco entre el panorama nacional o internacional. En estos momentos están centrados en el tema de las marcas, y la idea inicial es poder vender vinos con la Indicación

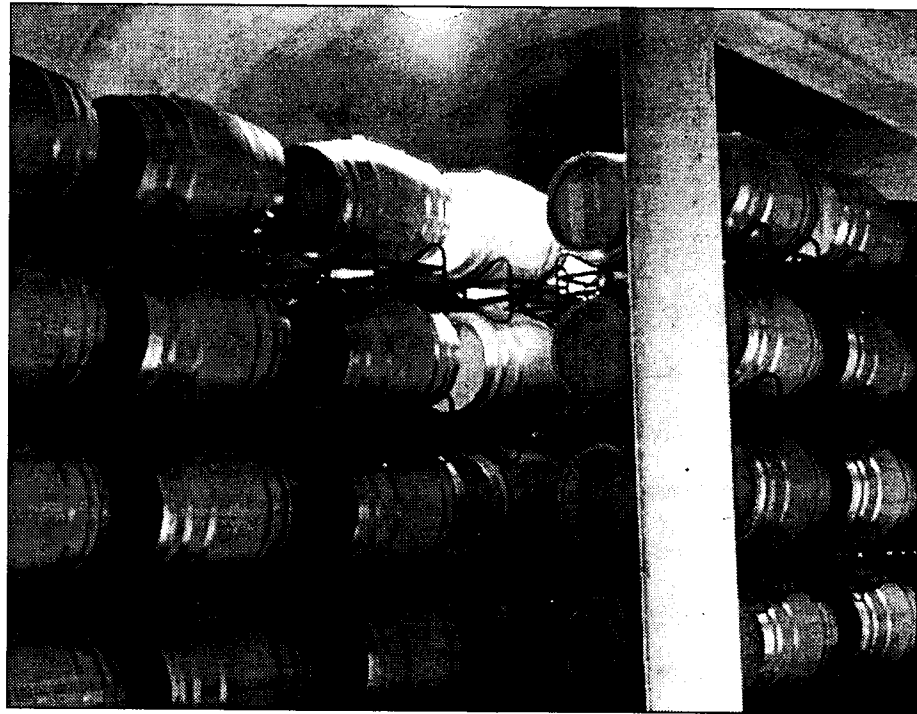

La idea inicial de la Cooperativa La Valdepeñera es que las barricas sean de roble.

Geográfica Tierra de Castilla, de Mesa y de la Denominación de Origen de Valdepeñas.

En cuanto a la producción a granel de la Cooperativa La Valdepeñera esta es de 8.000 kilos de uva aproximadamente (siendo ésta la producción máxima que ha alcanzado esta empresa), de la variedad tempranillo y airén, que son las principales variedades

de la Denominación de Origen Valdepeñas. Los mercados a los que se dirigen actualmente es

**“ ”**  
Esta cooperativa tiene una producción máxima de 8.000 kilos de uva aproximadamente

nacional, de tal manera que una parte de la uva blanca se vende a una empresa de mosto castellano y el resto a grandes empresas comercializadoras de vino.

El volumen de facturación de la cooperativa ciudadrealense ronda los 2,4 millones de euros, cifra que varía en función de la cosecha vinícola. "Este año con las últimas heladas se prevé una reducción de la cosecha del 20%. Además el sector del vino no está viviendo sus mejores momentos pues la crisis del precio, entre otros factores, está provocando importantes pérdidas para el sector", comenta el gerente de la Cooperativa La Valdepeñera, Antonio Rodríguez.

### Bodegas Salvador Alonso estudia vender sus vinos en Cuba

M.M.A.

Toledo

Bodegas Salvador Alonso se constituyó en 1924 y por aquel entonces producían vino pero en la actualidad se dedican al tratamiento, embotellado y comercialización del vino, con una capacidad de embotellado de 900.000 litros.

Esta empresa de Noblejas (Toledo) vende el 40% de sus caldos en Madrid, el 50% en las provincias limítrofes a Toledo y el resto se destina a la exportación. "Estamos presentes actualmente en Suecia, Alemania y tenemos en proyecto comenzar a vender en Cuba. Son mercados difíciles pero poco a poco nos vamos introduciendo", señala el gerente de Bodegas Salvador Alonso, Carlos Alonso.

La distribución de la firma, que se encuentra en unas instalaciones de 1.500 metros cuadrados, es propia y los proyectos son continuar expandiéndose por el panorama internacional.

Los clientes de Bodegas Salvador Alonso son distribuidores comarcales que luego lo reparten en pequeñas tiendas y grandes establecimientos. Las marcas con las que se encuentran presente en el mercado son, entre otras, Las Jarchas, Cosecheros de Castilla y Viña Campa.

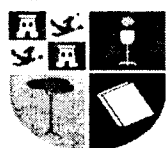

## DIPUTACION PROVINCIAL DE CUENCA PROMOCION ECONOMICA Y TURISMO

Cuenca, del 24 al 26 de Mayo - Recinto Ferial "La Hípica"

8ª Feria Provincial de

COOPERATIVAS DEL CAMPO

#### HORARIO AL PUBLICO

Día 24: TARDE: de 17:30 a 21:30 horas.  
Días 25 y 26: MAÑANAS: de 11:00 a 14:00 horas.  
TARDES: de 17:30 a 21:30 horas.

Colaboran:



INFORMACIÓN:  
TELÉFONO 969 240 141  
FAX 233 858

Se celebra en el recinto ferial de "La Hípica" y están representados todos los sectores

# La VIII Feria de Cooperativas del Campo acoge a 26 sociedades

RODOLFO LLOPIS  
Cuenca

Un total de veintiseis sociedades productoras participan este año en la VIIIª Feria Provincial de Cooperativas del Campo que se ha inaugurado el viernes de esta semana y concluye el próximo domingo en el recinto ferial de "La Hípica", de Cuenca. En esta edición se han inscrito cinco cooperativas más para participar en este gran escaparate de los productos que genera el campo conuense.

Sin duda las cooperativas del vino acaparan el número de stand de la feria, seguidas de las de aceite y luego con menor representación las de champiñones y setas, quesos, y miel y derivados. A la cita de este año no han querido faltar las cooperativas vitivinícolas de Mota del Cuervo, Las Pedroñeras, Villamayor de Santiago, Iniesta, San Clemente, Las Mesas, Casas de Benítez, Fuente de Pedro Naharro, Pozoamargo, El Provencio, Casas de Fernando Alonso, Motilla del Palancar, Castillejo de Iniesta, Villarta, las más premiadas en certámenes y catas nacionales e inter-

*La muestra ha visto aumentado este año el número de expositores y cuenta con mayor espacio para enseñar a los visitantes los recursos*

nacionales. Los productores de aceite que han acudido a la convocatoria proceden también de las grandes localidades de la provincia de Cuenca como Mota del Cuervo, Motilla del Palancar, Villamayor de Santiago y Valdeolivas.

La justificación de esta Feria Provincial de Cooperativas del Campo responde al desconocimiento que entonces tenía la ciu-

dadanía de la existencia de las cooperativas del campo y de sus productos, así como de la importancia económica del sector en sus distintos cultivos. Sólo en la producción de vino que está acogida a las Denominaciones de Origen "La Mancha" y "La Manchuela" se facturan 48 millones de euros, en producción de azafrán 100.000 euros, en ajos casi 44 millones de euros, 7 millones de euros en la producción de aceite, en setas y champiñones casi 25 millones de euros, en quesos más de 8'3 millones de euros y en la producción de miel casi 900.000 euros.



La Feria Provincial de Cooperativas del Campo se inaugura el viernes 24 de mayo.

Según Alfonso Zamora, diputado provincial y presidente del Patronato de Promoción Económica y Turismo, "como novedad en este año, además de estar representados todos los productos elaborados en la provin-

cia de Cuenca, el Ayuntamiento Maderas, S.A. ha presentado el stand diseñado al efecto y que concurre a las principales fe-

rias de la madera, dado que este producto rara vez se da a conocer a los ciudadanos de la capital y provincia". Zamora añadió que "también como novedad y de acuerdo con la Caja Rural y con las

propias cooperativas, se ha sustituido la tienda de ventas promocionales, cuya gestión resulta muy complicada, por las ventas directas

en cada stand de aquellas cooperativas que deseen utilizar este sistema de ventas para dar a conocer sus productos".

Coincidiendo con la VIII Feria Provincial de Cooperativas del Campo el viernes y sábado de esta semana se va a celebrar un seminario sobre temas de interés para el sector. El presupuesto de gastos directos del certamen asciende a 18.000 euros que aporta el patronato organizador con la colaboración de Caja de Castilla-La Mancha y de la Caja Rural de Cuenca.

## Ratificado el convenio de Hispafer por la Asamblea de Trabajadores

J.M. MIRANDA  
Guadalajara

Tras acordar el comité de empresa de Hispafer un preacuerdo con la dirección en la negociación del convenio colectivo para los años 2002, 2003 y 2004, que ponía fin a nuevas jornadas de huelga en la fábrica, la asamblea de los trabajadores ha ratificado la decisión.

Los trabajadores de Hispafer (Hispano Ferritas S.A.) han apoyado por mayoría la decisión del comité. Un 68% han votado a favor del acuerdo, casi un 30% votaron en contra y algo más de un 2% dieron su voto nulo, con lo que queda aprobado el acuerdo adoptado por el comité tras un periodo de negociación duro, que se ha saldado con la realización de dos jornadas de huelga y con la cesión por ambas partes de unas posturas que estaban algo radicalizadas por el propio descontento de la plantilla con los planteamientos adoptados por la dirección desde hace varios años, al menos así lo creen los propios trabajadores.

La situación legó a tal punto que el comité aseguró en algún momento que la verdadera razón por la que los trabajadores no habían apoyado el primer preacuerdo no era el propio convenio en sí sino "mil y una razones".

El acuerdo recoge una subida del IPC real más 0,75% en cada año.

## Aepo e Inopsa realizarán los proyectos de construcción del Ave Madrid-Toledo

REDACCIÓN  
Toledo

El Ente Gestor de Infraestructuras Ferroviarias (GIF) ha publicado la adjudicación del contrato de consultoría para la redacción de los proyectos constructivos de la línea de Alta Velocidad que unirá Madrid con Toledo.

En concreto, el GIF, ente público dependiente del Ministerio de Fomento, acor-

dó adjudicar a las consultoras Aepo e Inopsa Ingeniería las asistencias técnicas para la redacción de los proyectos constructivos de los dos tramos en que se dividirá el Ave Madrid-Toledo.

Aepo prestará control y asistencia técnica para redactar el proyecto de obra del tramo Alameda de la Sagra-Mocejón (Toledo), de 10,5 kilómetros de longitud, por un

importe de 1,63 millones de euros mientras que, por su parte, Inopsa Ingeniería prestará dicho servicio al proyecto del tramo Mocejón-Toledo, de 15,2 kilómetros, por 1,59 millones.

El Ave Madrid-Toledo, incluido en el Plan de Infraestructuras 2000-2007 del Ministerio de Fomento, tendrá una longitud total de 76 kilómetros, si bien utilizará la actual línea del Ave Madrid-Sevilla en sus

primeros 51 kilómetros de recorrido.

Por ello, la longitud total de la línea de nueva construcción, que permitirá reducir el tiempo de viaje entre Madrid y Toledo hasta los 25 minutos, sumará 25,7 kilómetros, en los que se incluye una estructura de distinto nivel sobre la vía del Ave a Sevilla y un viaducto de 300 metros para cruzar el río Tajo.

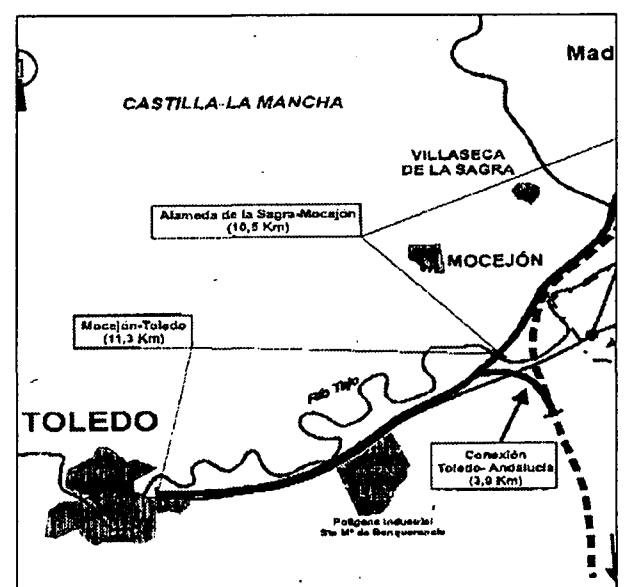

Las empresas se dividirán los tramos de la línea.

Suministra prefabricados de hormigón a las principales compañías de obras públicas

## Prhomarco prevé facturar 1'8 millones de € en 2002

RODOLFO LLOPIS  
Cuenca

El grupo empresarial dedicado a la producción de prefabricados de hormigón Prhomarco, integrado por Prhomarco, S.A. y Tubos Igualada, S.L. con una plantilla de 11 trabajadores, ha experimentado una importante transformación tecnológica para introducirse en el sector de las grandes obras públicas que ha significado una inversión en el último año de 960.000 euros- 160 millones de pesetas- en la modernización de la industria con la adquisición de maquinaria moderna y competitiva.

Prhomarco, S.A., la empresa matriz del grupo, produce una media anual de 50.000 metros lineales de tubos de hormigón en masa y una media de 2000 metros de pozos de registro, así como unos 5.000 hitos para delimitar las zonas que se expropian para el trazado de las carreteras de la red autonómica en las provincias de Ciudad Real, Cuenca, Guadalajara y Toledo. Por su parte Tubos Igualada, S.L., empresa fundada a principios de 2001, produce una media anual de 14.000 metros lineales en tubos de 800 a 1.800 milímetros y marcos prefabricados.

Según Víctor de Marco Igualada, gerente de este grupo empresarial con

Además ampliará durante el presente año su zona de mercado a otras regiones españolas



La empresa produce una media anual de 50.000 metros lineales de tubos de hormigón en masa.

sede en la localidad con- quense de Mariana, los objetivos para este ejercicio de 2002 pasan por una facturación en ventas de 1'8 millones de euros (300 millones de pesetas), siempre que se confirme la tendencia actual del sector y no descienda el ritmo de construcción en materia de obras públi- cas.

Prefabricados Prhomar-

co suministra el material que fabrica en su centro de Mariana a las obras más importantes en cuanto a inversión y dimensión se refiere, de tal forma que en los últimos meses lo viene haciendo en el tramo de la Autovía de Castilla-La Mancha. Cuenca-

Abia de la Obispalía, en la variante noroeste de la misma autovía, polígono

industrial "Carretera de Motilla", en Cuenca capital; y el acondicionamiento de la carretera autonómica que une Minglanilla con el límite de la provincia de Albacete y que discurre por las localidades de Villarte y El Herrumblar.

La consideración que tienen en el mercado los materiales que fabrica el Grupo Prhomarco le hacen acreedor de suministrar a las grandes empresas del sector de las obras públicas como FCC ( Fomento de Construcciones y Contratas), ACS, Tragsa, Pavasal, Gismeros y Sarrión.

“ ”  
**En el último año  
ha invertido  
960.000 euros  
en modernizar  
la maquinaria**

## Residencial Júcar destina 2,4 millones de € a un geriátrico

Este centro tendrá capacidad para albergar a 80 personas de la comarca

R. LLOPIS  
Cuenca

La empresa Residencial Júcar, S.L. construye en la actualidad en la localidad conquense de Valverde de Júcar, un centro geriátrico con capacidad para alojar a 80 personas mayores que carezcan de familia o hayan sufrido alguna enfermedad que les haya convertido en enfermos asistidos. La inversión total que va a realizar la empresa supera los 2'43 millones de euros (380 millones de pesetas) que aportan los socios de la entidad promotora con dinero propio o financiado a través de entidad bancaria, hasta el momento la administración autonómica no ha concedido ninguna ayuda a este proyecto aunque se sabe que parte de las plazas de que disponga estarán concertadas por la Consejería de Bienestar Social de la Junta de Comunidades.

El edificio que se construye en una parcela de dos mil metros cuadrados estará dotado de comedores, cocina, lavandería, salas médicas, consultas, salón de televisión, pequeña biblioteca, servicios amplios para señoras y caballeros, y sala de rehabilitación para personas mayores. Residencial Júcar dispondrá de una

plantilla de 24 personas, entre técnicos y auxiliares, a partir del mes de septiembre en el que previsiblemente entrará en funcionamiento, aunque las obras se han retrasado un poco según ha indicado a este semanario Eduardo Bello, uno de los miembros de la empresa que promueve este centro.

Una vez abra sus puertas Residencial Júcar será el centro geriátrico más próximo entre Motilla del Palancar y Cuenca capital. El estudio de viabilidad que se ha realizado en la comarca pone de manifiesto que este nuevo alojamiento para personas mayores asistidas y no asistidas quedará rápidamente cubierto. Ahora mismo y a tan sólo cuatro meses de su apertura ya se han inscrito en la lista de espera 12 familias interesadas en coger plaza en Residencial Júcar, S.L.

Pensando en la selección de la plantilla correspondiente el ayuntamiento de Valverde de Júcar ha desarrollado dos módulos de formación para auxiliares de clínica, camareros y gerocultores que ha financiado la Consejería de Industria y Trabajo de la Junta de Comunidades de Castilla-La Mancha.

De este número, casi 1.300.000 (el 86,6%) circularon con carácter ordinario, mientras que los casi 200.000 restantes lo hicieron con entrega registrada, y el 0,2% correspondió a envíos urgentes.

ve oficinas comerciales repartidas en la provincia.

En Junta General Extraordinaria de la mercantil "Inversiones Alarcos, S.A." con C.I.F. A-13298427 convocada por los administradores y celebrada el día treinta de abril de dos mil dos en su domicilio social, con la asistencia de todos sus accionistas, se acuerda:  
1. Modificar el Artículo 2 del Título I de los Estatutos de la Sociedad Anónima "Inversiones Alarcos, S.A." que se refiere al Objeto de la mencionada Mercantil y cuyo literal queda de la siguiente manera:  
"Artículo 2.- Constituye el Objeto Social:  
La adquisición de terrenos, su urbanización, parcelación, explotación, administración y venta; la realización por cuenta propia o de terceros, bien sea directa o bien por medio de contratistas, subcontratistas o destajistas, de edificaciones destinadas a vivienda y locales de negocio o a fines industriales y comerciales y toda clase de construcciones y obras públicas y privadas, así como la venta y venta de bienes inmuebles y su explotación en régimen de arrendamiento, excepto el financiero. La disposición, adquisición, enajenación, gravamen y arrendamiento, exceptuando el financiero, de cualquier clase de vehículos destinados al transporte por carretera".  
En Campo de Criptano, a treinta de abril de dos mil dos.

REDACCIÓN / J. M. MIRANDA  
C-LM

Los habitantes de Castilla-La Mancha retiraron 26,2 millones de envíos postales durante el pasado año, situándose Toledo como la provincia donde más objetos de estas características se retiraron, concretamente 9.010.192, de los 4.800 apartados postales que Correos tiene distribuidos en las 29 oficinas comerciales repartidas en la capital regional y las poblaciones más importantes de la provincia.

El apartado de Corre-

## Correos entregó 26,2 millones de envíos postales en 2001

os es un servicio que oferta la empresa pública postal dirigido tanto a particulares como a empresas, que permite a quien lo solicite disponer de una dirección postal diferente a la de su domicilio, posibilitando la recogida del correo antes del reparto domiciliario. Además, la correspondencia puede re-

tirarse a cualquier hora dentro del horario de la oficina.

A lo largo de 2001, los conquenses retiraron 2.888.909 envíos postales de los 1.825 apartados distribuidos en las catorce oficinas comerciales repartidas en la capital y las principales poblaciones de la provincia.

De estos, 2.666.780 en-

víos, el 92,3%, circularon con carácter ordinario, mientras que el resto, 222.129, lo hicieron con entrega registrada.

Por su parte, los ciudadanos de Guadalajara retiraron cerca de un millón y medio de envíos entre enero y diciembre del pasado año, de los 1.100 apartados postales distribuidos en las nue-

Los promotores se han reunido en Bruselas con los responsables de Medio Ambiente

## El proyecto de aeropuerto de Ciudad Real llega a la UE

REDACCIÓN  
Ciudad Real

El director general de la Sociedad Promotora del aeropuerto de Ciudad Real, José Cano, considera que la reunión celebrada el pasado martes 21 de mayo en Bruselas con funcionarios de medio ambiente supone un avance en el proyecto, si bien la licencia aún no está concedida y no hay fecha sobre la misma.

Cano dijo que en la última semana de mayo se celebrará una nueva reunión con el Ministerio de Fomento para seguir trabajando en el tema, con lo que esperan entrar "en el camino rápido de obtención de la famosa licencia", sobre la que dijo que no podría dar una fecha.

Ante la posibilidad de que las exigencias medioambientales de la Unión Europea aconsejen buscar otros terrenos para construir el aeropuerto, Cano respondió que "básicamente no" y añadió que la Zona Especial de Protección de Aves -el motivo de la paralización del proyecto- afecta a 350 de las 2.000 hectáreas reservadas para el aeródromo.

Cano criticó lo negativo del "despropósito" del cruce de declaraciones de representantes de

En la última semana de mayo habrá una nueva reunión con Fomento para seguir trabajando en el tema



El proyecto de aeropuerto para Ciudad Real está sufriendo numerosos retrasos.

los gobiernos central y regional sobre este tema e indicó que los problemas que rodean a esta iniciativa son "superables".

En este sentido, y pese al avance que se ha dado, Cano pidió "paciencia" y remitió al "sentido común" hasta que llegue la decisión definitiva.

En todo caso, aseguró que la reunión de Bruselas tuvo una repercusión efectiva al lograr trasladar a las autoridades europeas la consideración y coincidencia que existe en todas las admi-

nistraciones españolas de que se trata de una "iniciativa de interés público general", que es apoyado por todos, un aspecto que estimó como "fundamental".

Si esto se ha conseguido, según Cano, de la misma manera se podrá solucionar el problema de la ZEPA y aseguró que la legislación no hace incompatible la presencia de esta zona protegida con la construcción de infraestructuras como un aeropuerto y que existen numerosos ejemplos de ello.

Asimismo, negó la posibilidad de que los promotores adquieran otros terrenos diferentes para construir el aeropuerto y matizó que si fuera necesario ampliar los actuales para dar continuidad al proyecto se haría.

Por último, el director general de Ciudad Real Aeropuerto aseguró que en la sociedad promotora "no hay desánimo" y añadió que el proyecto debe enfrentarse aún a problemas muy complejos y que "hemos pasado por momentos peores", aseguró.



El acto de presentación tuvo lugar en la sede de Fedeto (Toledo)

## Las empresarias de la región entran en la Red

El coste total de este proyecto de FEMEM ha sido de 112.311,73 euros

CAROLINA SÁNCHEZ  
Toledo

La Federación de Mujeres Empresarias de Castilla-La Mancha (FEMEM CLM) presentaron el pasado día 22 de mayo su primer portal en Internet, en la sede de Fedeto (Toledo).

Según destacó la presidenta de FEMEM, Elena Fernández, [www.redempresarias.com](http://www.redempresarias.com) es un proyecto dirigido a las mujeres "como generadoras de empleo y riqueza".

Los objetivos marcados desde la presidencia de esta federación son la centralización de la información a nivel empresarial, introducirse en la red y mantener sus contenidos al día.

La inversión total de este proyecto ha sido de 112.311,73 euros, de los que 61.319,61 fueron subvencionados por la Consejería de Industria y Trabajo, 16.706,58 por las 33 pymes participantes y el resto, 16.706,58 euros, por FEMEM.

Esta web se enmarca en el proyecto Inforedem desarrollado por FEMEM con el objetivo de "potenciar y fomentar la sociedad de la información entre las mujeres empresarias y facilitar su equipamiento para las nuevas tecnologías".

Este plan tendrá continuidad en INFOREDEM

2002, con el fin de aumentar en otras 33 el número de empresas participantes, crear cinco nuevos portales, uno para cada delegación provincial, así como desarrollar el proyecto de una emisora para mujeres empresarias. El presupuesto previsto para esta ampliación está previsto en 147.595,44 euros.

En lo que respecta al portal presentado, diseñado por el Grupo Eding, cuenta con diferentes secciones, destacando los servicios que presta, desde asesorías hasta bolsa de empleo y formación para las empresarias. También cuenta con accesos directos a otras páginas web relacionadas con la mujer y la empresa, así como con una base de datos de las afiliadas a FEMEM y secciones dedicada a noticias, eventos y circulares.

La consejera de Industria y Trabajo, Araceli Muñoz, estuvo presente en el acto, el trabajo que esta federación está haciendo en el campo de la mujer empresaria y las insto a seguir trabajando para conseguir que las 29.000 empresarias de la región se integren en este colectivo, bajo el lema "la unión hace la fuerza".

La web de FEMEM ha sido incluida en más de 1.100 buscadores de todo el mundo.

## Los constructores de Guadalajara colaboran con la Universidad de Alcalá

J. M. MIRANDA  
Guadalajara

El grupo Rayet, compañía que centra su actividad en la construcción, la promoción inmobiliaria y la gestión de cooperativas, ha firmado, en representación de la Asociación Provincial de la Construcción de Guadalajara, un convenio de cooperación educativa

con la Universidad de Alcalá de Henares.

El objetivo es que los universitarios puedan completar su formación teórica con un periodo de prácticas de hasta nueve meses. Este acuerdo pretende acercar la realidad del mundo laboral a las aulas universitarias y brindar a los estudiantes la oportunidad de poner

en práctica todo lo que han aprendido.

En el acuerdo, suscrito por el rector de la Universidad, Manuel Gala Muñoz, y el presidente del grupo Rayet, Félix Abánades, se establece que previamente se seleccionará de forma conjunta al candidato, que se podrá incorporar a cualquiera de las com-

pañías que estén integradas en la Asociación Provincial.

A este convenio se podrán acoger tanto los alumnos del plan antiguo como los que estén en el nuevo. En este último caso, las prácticas serán consideradas como una asignatura de libre elección y la calificación será consensuada entre dos tutores.

Los clientes de esta compañía en la región ascienden a 513.000, un 3% del total nacional

## Telefónica Móviles invertirá 125 millones de € hasta 2005 en C-LM

CAROLINA SÁNCHEZ  
C-LM

La implantación de los móviles en nuestra vida cotidiana, queramos o no, es un hecho consumado. Esto se ve claramente en la evolución del número de clientes de Telefónica Móviles en Castilla-La Mancha: de 425.000 clientes en diciembre de 2000 a 513.000 clientes en diciembre 2001, cifra que supone algo más del 3% del total de clientes nacional.

Esta empresa de telecomunicaciones ofrece en Castilla-La Mancha servicios de telefonía móvil, con sus filiales Moviline y Movistar; Trunking o radiocomunicaciones en grupo cerrado de usuarios y servicio de radiomensajería. Los mensajes cortos y la nueva tecnología GPRS, son las principales bazas de Telefónica móviles en estos momentos.

Además, está adquiriendo cada vez más importancia los servicios de acceso a contenidos como información de actualidad, del tiempo, ocio, juegos, servicios de localización, etc.

Desde su creación Te-

*Buena parte de esa inversión irá destinada a desarrollar el sistema GPRS para facilitar el acceso a Internet vía móvil*



Esta compañía de telecomunicaciones cuenta con 2 filiales: Movistar y Moviline

lefónica móviles ha invertido en la región un total de 246 millones de

euros, cifra que se prevé aumentar con la inversión estimada para el período 2002-2005 que alcanza la cifra de 125 millones de euros. Buena

parte de este presupuesto, según fuentes de la empresa, estará destinado a reforzar los servicios GPRS, para facilitar el acceso a Internet a través del móvil.

La Tecnología GPRS (General Packet Radio Service) es la principal apuesta de esta compañía para los próximos años, y según han informado a *Economía y Empresas*, este sistema da capacidad a los terminales de estar conectados

permanentemente a la red, con una velocidad dependiente de la aplicación. La gran novedad de este servicio es sin duda que la facturación al cliente será por datos transferidos y no, como se viene haciendo hasta ahora, por tiempo de conexión. Este

acceso a la red vía móvil es más rápido que la tecnología GSM, actualmente más utilizada, alcanzando velocidades de hasta 50 kbits por segundo.

Al mismo tiempo, Castilla-La Mancha está incluida en los planes de despliegue de la red de UMTS o telefonía móvil de tercera generación en sus próximas fases.

Respecto a la polémica implantación de antenas repetidoras, no se han facilitado el número total de antenas en Castilla-La Mancha, aunque han insistido en que sus efectos no son perjudiciales para la salud.

Por último, la cobertura en la región es casi del 100 por ciento: Moviline cuentan con una cobertura al 94 por ciento de la

población en un 96 por ciento del territorio y Movistar abarca al 99 por ciento de la población en el 98 por ciento de todo el territorio castellanomanchego.

“ ”  
**La inversión total de esta compañía en la región ha sido de 246 millones de euros**

“ ”  
**Los servicios de acceso a contenidos, fundamentalmente de ocio, están adquiriendo cada vez más importancia**

## Ciencia y Tecnología reserva tres nuevas emisoras locales

REDACCIÓN  
C-LM

La Dirección General de Telecomunicaciones del Ministerio de Ciencia y Tecnología ha adoptado una Resolución que permite reservar provisionalmente frecuencias para emisoras municipales de FM.

De acuerdo con la normativa vigente, la Dirección General de Telecomunicaciones resuelve en el mes de abril de cada año, acerca de las solicitudes de reserva de frecuencias que se reciben entre el 1 de junio y el 31 de diciembre. Lo mismo sucede cada mes de octubre con las solicitudes que se presentan entre el 1 de enero y el 30 de junio.

Una vez reservado el espectro, se comunica a las Comunidades Autónomas y a los Ayuntamientos. Desde ese momento, los Ayuntamientos disponen de cuatro meses para presentar el proyecto técnico ante la Dirección General de Telecomunicaciones que, una vez aprobado e inspeccionadas las instalaciones, eleva a definitiva la reserva de frecuencias para que puedan comenzar sus emisiones.

En la Resolución recientemente adoptada hay un total de 17 reservas de frecuencia correspondientes a solicitudes de Ayuntamientos pertenecientes a las Comunidades Autónomas de Andalucía (3), Aragón (1), Islas Baleares (4), Cantabria (1), Castilla y León (1), Castilla-La Mancha (3), Cataluña (2), Murcia (1) y País Vasco (1).

Concretamente, En Castilla-La Mancha se se han reservado frecuencias en los municipios de Consuegra (107.0), Llanos Caudillo (107.0), y La Puebla de Montalbán (107.2).

Desde 1993 hasta la fecha, se han realizado un total de 1.035 reservas de frecuencia para la instalación de emisoras de radiodifusión sonora de FM para las Corporaciones locales.

REDACCIÓN

Talavera de la Reina (Toledo)

Iberdrola invertirá un total de 8.500.00 euros, más de 1.414 millones de pesetas, en la construcción de dos nuevas minicentrales hidroeléctricas en el término municipal de Talavera de la Reina (Toledo).

El proyecto consiste en la construcción de dos aprovechamientos hidráulicos, denominados Palomarejo y Talavera que se emplazarán en el río Tajo.

La potencia total a ins-

## Iberdrola construirá dos minicentrales hidroeléctricas en Talavera de la Reina

*El coste total del proyecto será de 8.500.000 millones de euros y se contempla en el Plan Estratégico 2002-2006 de la compañía*

talar en ambas centrales asciende a 5.300 kilowatios y la producción de ambas se espera que alcance los 19,3 gigawatios por hora. Esta producción es equivalente a la que sería necesaria para abastecer el suministro eléctrico a una

población de 15.000 habitantes.

Castilla-La Mancha ha registrado en los últimos años un crecimiento de la demanda de energía eléctrica que se sitúa en torno al 8 por ciento anual.

Para satisfacer este

incremento en el consumo eléctrico, Iberdrola invertirá en esta Comunidad Autónoma, en la generación de electricidad a través de Energías renovables más de 893.000 kiloeuros (una cantidad cercana a los 149.000 millones de pesetas).

Esta acción se engloba dentro de su Plan Estratégico 2002-2006, y se integra dentro de su política de utilización de tecnologías respetuosas con el Medio Ambiente y el suministro de energético a través de energías renovables.

Con un presupuesto de 25.000 euros, es una iniciativa pionera en la región

## Aje Ciudad Real organiza la I Feria de Ideas para Jóvenes

VICENTE PEÑA  
Ciudad Real

La Asociación de Jóvenes Empresarios de Ciudad Real ha convocado, para el próximo 8 de junio la primera Feria de Ideas de la provincia, una iniciativa pionera en Ciudad Real y en Castilla La Mancha, y con grandes dificultades de realización, según expresó el propio presidente provincial de AJE, Jerónimo Martínez, aunque añadió que "estamos obligados a afrontarlo porque creemos que nuestra provincia necesita no sólo gente con ideas, sino que éstas se canalicen y, en la medida de lo posible, puedan hacerse realidad". La Feria de Ideas se desarrollará el sábado 8 de junio, de 10:00 a 14:00 horas, en el patio y sala de exposiciones del Museo López Villaseñor de Ciudad Real, con el objetivo prioritario de poner en contacto a quienes tienen ideas, de cualquier tipo y sin límites de edad, con posibles inversores.

Esta feria es, en sí misma, una idea que surgió durante el pasado Congreso Regional de la Asociación, en torno a una conversación cotidiana entre dos empresarios. Lo que empezó como una simple charla se hará realidad a principios del mes de junio. Los organizadores del evento han considerado que este primer experimento vaya de la mano de la III edición del Premio Jóvenes Empresarios, al ser éste último, un acto ya consolidado en la provincia. Pese a to-

Se desarrollará el 8 de junio de la mano de la III Edición del Premio del mismo nombre



Las instituciones locales, provinciales y regionales participan en esta iniciativa.

do, uno de los grandes problemas con los que se encontraron fue la búsqueda de patrocinadores y colaboradores aunque, según el propio Martínez, "tanto las instituciones públicas como las privadas han acogido con entusiasmo y sorpresa este proyecto".

Incluso el lugar donde se desarrollará esta Feria, el Museo López Villaseñor, ha sido una cesión del Ayuntamiento de Ciudad Real. Ahora necesitamos encontrar el mayor número posible de ideas e inversores lo suficientemente abiertos como para acudir a la feria y contactar con esos generadores de ideas en un ambiente propicio".

El presupuesto global, pa-

ra el desarrollo de la tercera edición del Premio Jóvenes Empresarios y la I Feria de Ideas, asciende a 25.000 euros (cuatro millones de pesetas) aproximadamente... Sin embargo, las previsiones son buenas; sólo tres días después de hacer público a los medios la realización de este evento, ya se habían recibido en la sede de la Asociación de Jóvenes Empresarios de Ciudad Real un total de siete propuestas de ideas. La primera de ellas venía de Alicante, de una empresa que se dedica a desarrollar un software informático específico y necesita una inyección económica para concluirlo. El resto de ellas, de la provincia de Ciudad Re-

al, de Campo de Criptana, Tomelloso, Puertollano y tres de la capital. La última de las ideas registradas en la AJE proviene de un ciudadano argentino.

Por otro lado, la relación de patrocinadores comienza con la Junta de Comunidades de Castilla La Mancha y sigue con la Diputación Provincial, el Ayuntamiento de Ciudad Real, Aquagest, Cantenet y la cooperativa "La Invencible". AJE se siente obligada como asociación de jóvenes empresarios a afrontar esta novedosa iniciativa para contribuir, con esta clase de actividades y de forma paulatina, al cambio de mentalidad social y empresarial.

## Canal Castilla-La Mancha ha invertido 600.000 euros

Se trata de un nuevo medio local que ha empezado su emisión en Ciudad Real

VICENTE PEÑA  
Ciudad Real

El nacimiento de un nuevo medio informativo ha tenido lugar estos días en Ciudad Real. Canal Castilla La Mancha es una iniciativa de un consolidado grupo de comunicación de Castilla y León, que pretende formar una pequeña red de televisiones locales en toda la Comunidad Autónoma. El principio de este ambicioso proyecto ha sido Ciudad Real, pero las previsiones apun-

periódicos digitales. La inversión que ha necesitado Canal Castilla La Mancha para poner en marcha este medio de comunicación local ha sido de 600.000 euros (cien millones de pesetas), repartidos entre personal, acondicionamiento de los estudios e infraestructura técnica.

“ ”

**La empresa prevé iniciar su actividad en Toledo y Guadalajara en un plazo de cinco meses**

tan a que, en dos y cinco meses, inicien sus actividades las delegaciones de Toledo y Guadalajara, respectivamente.

El accionista mayoritario de la sociedad Canal Castilla La Mancha es Televisión Castilla y León, empresa perteneciente al grupo Retecal, operador de Telecomunicaciones, que parte con una experiencia previa de más de diez años en el desarrollo de medios de comunicación. Disponen de diecisiete televisiones locales repartidas por toda la Comunidad, además de la concesión de diversas emisoras de Onda Cero y

Hay que destacar que hablamos de un canal de televisión a la vanguardia en lo que se refiere a equipos de grabación, producción y emisión, y totalmente preparado para la llegada de la televisión digital. No en vano han destinado alrededor del 30 por ciento del total de la inversión a este apartado.

Un 20 por ciento de esos 600.000 euros han ido a parar a la preparación del local donde se situará la nueva empresa, en la plaza de España número 2 de Ciudad Real. Se contará con un equipo de unas catorce personas, entre personal fijo y colaboradores aunque ya se prevé aumentar la plantilla hasta veinte profesionales durante el primer año.

## Feda convoca la III edición de los Premios Empresariales de San Juan

REDACCIÓN  
Toledo

La Confederación de Empresarios de Albacete (Feda) ha convocado la tercera edición de los Premios Empresariales de San Juan que, al cierre del presente número de este semanario se estaban decidiendo por el Jurado de los mismos.

Esta es la tercera ocasión en la que Feda convoca estos

La gala de entrega de estos diez galardones y una Mención Especial tendrá lugar el próximo 21 de junio

galardones en los que quiere reconocer públicamente la labor desarrollada tanto por empresas como personas y las asociaciones que integran la federación.

Los premios se otorgan en diez modalidades junto con una Mención Especial del Jurado. Las diez modali-

dades de estos premios son: Empresa Familiar; Empresa en Nuevas Tecnologías e Innovación; Empresa Creadora de Empleo; Empresa Exportadora; Empresa Inversora en Calidad, Seguridad y Medio Ambiente; Joven Empresario; Mujer Empresaria; Empresa Tradi-

cional; Asociación Empresarial y Premio al Mérito Empresarial.

La gala de entrega de estos diez galardones será el próximo 21 de junio y a la misma ha confirmado su asistencia el presidente de Castilla-La Mancha, José Bono, según informa Feda.

## Cursos para formar a buenos vendedores

REDACCIÓN  
Ciudad Real

Las Cámaras de Castilla-La Mancha en colaboración con la Junta van a llevar a cabo durante las próximas semanas en todas las provincias de la región, unos cursos específicos para profesionales de la venta, que les ayuden a adecuar sus conocimientos a las nuevas exigencias socioeconómicas o normativas ante sus actuales o futuro clientes.

Cada uno de los cursos se desarrollará hasta mediados del mes de julio y tienen una duración de 30 horas lectivas, a razón de 2 horas diarias, para hacerlos compatibles con el horario comercial. Distribuidos en 3 módulos diferentes abordan aspectos de motivación del vendedor, acogida al cliente y un tercer módulo de normativa y legislación.

Recientemente ha celebrado un consejo de administración previo a la junta de accionistas

# Sodicaman ha invertido este año 1,4 millones de euros en tres firmas

ANA I. MOREIRA  
Guadalajara

La Sociedad para el Desarrollo Industrial de Castilla-La Mancha (Sodicaman) ha celebrado en la semana que ahora concluye un consejo de administración en el que, entre otras cuestiones, se ha decidido la convocatoria de la Junta General de accionistas para el próximo 20 de junio, en primera convocatoria, y el 21 de junio en segunda. En el primer día de esta convocatoria coincide también con la huelga general que han anunciado los sindicatos, pero de cualquier forma se podría celebrar el 21 de junio.

En dicha junta se someterá a aprobación la aprobación las cuentas de esta sociedad, que según manifestó a este semanario el director general de la misma, José Luis Romero, se han saldado con unos beneficios después de impuestos de 3.000 euros (unas 500.000 pesetas). Estos discretos resultados se han conseguido a pesar del "parón" que ha tenido esta

*El año pasado la Sociedad para el Desarrollo Industrial de Castilla-La Mancha obtuvo unos beneficios después de impuestos de 3.000 euros*

firma el pasado año, al estar más de seis meses sin presidente, desde el mes de mayo hasta diciembre.

En lo que llevamos de año, sin embargo, ya han invertido alrededor de 1,4 millones de euros (232,94 millones de pesetas) en tres empresas diferentes.

En este sentido, José Luis Romero señalaba que en la firma Formplast Packaging de La Roda, Albacete, han invertido 422.000 euros y todavía tienen pendiente el desembolso en dividendos pasivos de otros 300.000 euros.

Para la empresa guadalajareña Estructuras 2000 Guadalajara han destinado 661.000 euros y también han acudido a la ampliación de capital de la empresa AFAP, en

Villatañas Toledo. En este último caso han entrado en dicha ampliación de capital en 348.000 euros.

Todas estas inversiones han supuesto un toma de participación en el capital

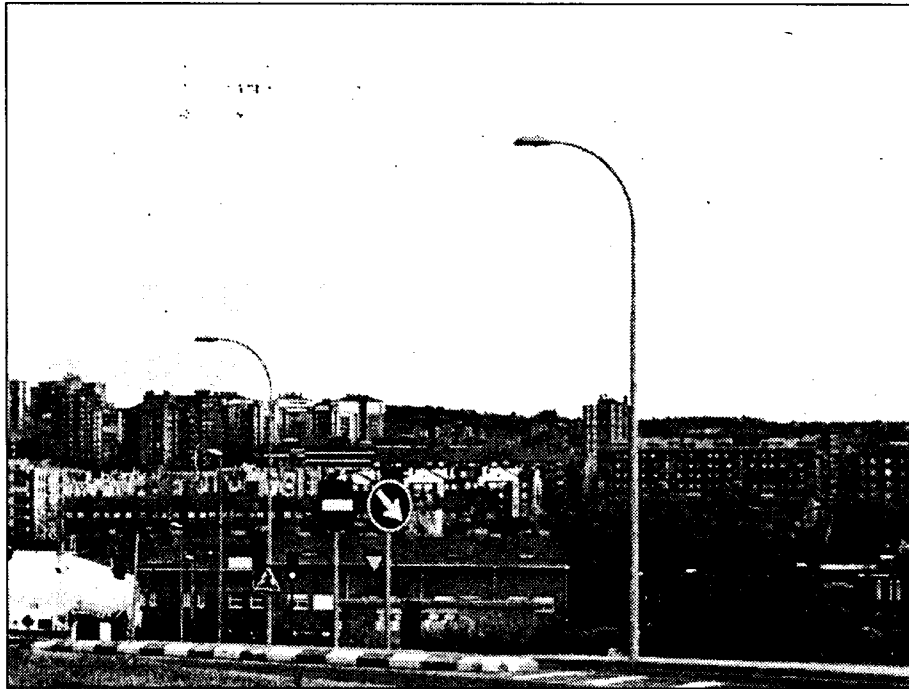

Sodicaman tiene su sede en la localidad castellano-manchega de Guadalajara.

de las citadas empresas. El peso que Sodicaman tiene en las mismas se encuentra en torno al 30 y 40%.

Con la aportación de esos datos, José Luis Romero señalaba que como se puede comprobar Sodicaman no está "paralizado" y continúan avanzando en el II Programa Feder del año 2000 al 2006, fecha en la que finaliza este plan de inversiones. La inversión media que Sodicaman puede realizar anualmente está en torno a los 600 millones de pesetas.

La Sociedad para el Desarrollo Industrial de Castilla-La Mancha tiene

actualmente en cartera proyectos por valor de 5,4 millones de euros. De esta cantidad, 1,5 millones de euros corresponden a proyectos nuevos y 4 millones de euros a proyectos aprobados en consejos de administración anteriores.

Por el momento, no hay ninguna actuación concreta prevista de Sodicaman en el Plan de Reactivación de la comarca de Almadén, que se enmarca en el acuerdo al que la Sociedad Estatal de Promoción Industrial (Sepi) había llegado sobre Mayasa (Minas de Arrayanes y Almadén).

Como ya publicó este

semanario, en el mes de febrero, la Sepi tenía interés en proponer a los accionistas de Sodicaman una ampliación de capital de unos 6 millones de euros, (1.000 millones de pesetas), que tendrían como principal finalidad las actuaciones que la citada sociedad pudiera realizar en Mayasa.

La Sepi posee en la actualidad el 51% de Sodicaman y el resto de accionistas en diferente proporción pero, de cualquier forma minoritarios son: la Junta de Comunidades, Caja Castilla-La Mancha, las cinco diputaciones provinciales, y Caja de Guadalajara.

## Misión comercial de 10 empresas albacetenses a Turquía

C. LASALLE  
Albacete

Diez empresas de Albacete participarán en una misión comercial a Turquía, promovida por la Cámara de Comercio de Albacete mediante un convenio con la Junta. La misión visitará las ciudades de Estambul y Ankara y está dirigida a las pymes en colaboración con la Oficina Comercial de España en Turquía, entre los días 22 a 29 de junio y consiste en llevar a un grupo reducido de empresas (no más de diez) representadas por la Cámara que se ocupará de presentar a los empresarios, realizar una agenda de trabajo o captar visitas.

El objetivo de la misión es potenciar la exportación y hacer un estudio de mercado; ver los hábitos de consumo de cada producto; estudiar los precios, la competencia y observar si el producto de cada empresa encaja o habría que hacerle alguna modificación.

El presidente de la Comisión de Comercio Exterior de la Cámara, Roberto Arcos, explicó que Turquía es un país con 63 millones de habitantes y un mercado emergente que desde 1.999 está pidiendo la entrada en la Unión Europea.

Por último, Roberto Arcos manifestó que la misión está subvencionada en un 75% por la Cámara a través de fondos estructurales, el restante 25% lo aportan los propios empresarios. Las empresas se pueden apuntar para viajar con la misión comercial, hasta el 24 de mayo pero el plazo se puede ampliar.

CLARA LASALLE  
Albacete

El Departamento de Comercio Exterior de la Cámara de Comercio e Industria de Albacete en colaboración con la Dirección Regional de Comercio, y de acuerdo con el programa de formación del Instituto de Comercio Exterior, desarrolló una jornada sobre el mercado japonés.

A la jornada asistieron, el presidente de la Cámara de Comercio, Vicente Muñoz; el director regional de Comercio de Castilla-La Mancha, Pedro Antonio Morejón; el consejero de la Oficina Económica y Comercial de España en Tokio, Antonio Carrascosa, que

## Jornada sobre mercado japonés en la Cámara de Comercio de Albacete

*Los bienes de consumo, los productos alimenticios o industriales son algunos de los que más posibilidades tienen en esta zona*

impartió una conferencia sobre "Posibilidades que ofrece el mercado japonés"; y el representante de la Organización de Comercio Exterior de Japón y asesor del ICEX, Seiichi Kubotera que explicó "Exportación a Japón" y ofreció consejos prácticos.

El mercado japonés abre grandes perspectivas a los productos

castellano-manchegos y albacetenses. Sobre todo a los que se encuentran dentro de los sectores de bienes de consumo (moda, calzado, joyería, muebles), productos alimenticios (vino, aceite, jamón, quesos) o productos industriales.

Según un informe realizado por la Ofcomes Tokyo, las características generales del mercado ja-

ponés están básicamente en que es un mercado muy amplio, cuyo PIB es el segundo más importante del mundo: Entre China, Corea del Sur y Taiwan alcanzan el 70% del PIB japonés y con un potencial que sobrepasa los 120 millones de habitantes. La renta per cápita asciende a 34.400 \$. Además se trata de un mercado de larga

recesión que mantiene diversificación de exportaciones. Es un mercado seguro y poco abierto con cuantiosas importaciones totales, pero con un ratio importaciones/PIB muy bajo.

El mercado japonés está altamente regulado pero en fase de liberalización lo que ofrece muchas oportunidades, no obstante es un

mercado difícil debido a las relaciones de clientela muy estrechas, a las decisiones lentas basadas en el consenso, aunque de ejecución rápida y las redes de distribución complejas.

Por otra parte, las debilidades de las empresas españolas hay que buscarlas en la falta de imagen económica de España y de la imagen de nuestras marcas. También en la escasa presencia española en el mercado japonés: las exportaciones españolas cubren el 0,4% de las importaciones totales de Japón; la escasa iniciativa española en las exportaciones a Japón; y en la poca inversión directa española en este país.

El catedrático de Economía de la Empresa abrió el ciclo de Conferencias de la celebración de los XXV años de Fedeto

## Ontiveros recomienda la inversión productiva pública y privada

A.I.M./F.J. LLANA  
Toledo

El catedrático de Economía de la Empresa, Emilio Ontiveros, abrió el ciclo de conferencias que la Federación Empresarial Toledana (Fedeto) ha organizado para celebrar su XXV aniversario con un análisis de la situación económica internacional, nacional y regional y las perspectivas de futuro.

Intentando entresacar las enseñanzas que tanto Europa como España podía extraer de la posición preponderante de Estados Unidos, Ontiveros explicó que este país ha conseguido en la segunda mitad de los años 90 "un aumento de la productividad y de la eficiencia", lo que supone un importante crecimiento del valor por hora trabajada.

Lo que ha provocado esta envidiable situación no es otra cuestión que el aumento de la inversión en el capital humano y el fortalecimiento por tanto del capital productivo. Así, Ontiveros aseguraba que "la inversión por hombre ha sido espectacular".

Con todo esto y a pesar del 11-S en Estados Unidos no se ha producido recesión, ya que para que se considere así un período tiene que haber dos trimestres de crecimiento negativo y en el caso del país norteamericano sólo se ha producido uno.

Aterrizando ya en la si-

*Asegura que endeudarse no es malo siempre que la rentabilidad de la inversión realizada sea superior al coste de financiación*

tuación española, el catedrático de Economía de la Empresa consideraba que España debe conseguir aumentar su inversión productiva, en I+D, ya que todavía nuestro país sigue siendo colista en invertir en este factor.

Así, consideró que de cara al planteamiento económico es importante invertir más y no sólo preocuparse en "cuadrar las cuentas" a fin de año. En este punto de su argumentación se mostró incluso partidario de "endeudarse para invertir en productividad". Eso sí, siempre que se cumpla la regla de que la rentabilidad de la inversión que se está realizando sea superior al coste financiero de la deuda que se está contrayendo.

Respecto a Castilla-La Mancha, destacó dos cambios muy importantes de los últimos años: el crecimiento demográfico y el cambio de la estructura productiva, del sector primario al terciario. Tras repasar la situación actual de la región con un IPC, hasta hace un mes, por debajo de la media, y un paro también en esta situación, se refirió a la calificación de la agencia financiera Moody's sobre el endeudamiento en Castilla-La Mancha en la que se incide en una "correcta gestión".

Ontiveros concluyó sus



El presidente de Fedeto, Angel Nicolás, con José Bono y Emilio Ontiveros.

### Presupuesto

Los empresarios asistentes a la Asamblea General de Fedeto aprobaron las cuentas de 2001, que arrojaron un resultado positivo de 128.308,62 euros. De cara al presente ejercicio se ha aprobado un presupuesto de 3.667.358,18 euros, lo que supone un incremento del 6,4% con respecto al año anterior.

palabras señalando que si se sigue apostando al riesgo y los empresarios utilizan inteligentemente los recursos financieros se puede conseguir una convergencia real de la región.

El encargado de presentar a Emilio Ontiveros a los asistentes fue el presidente de Castilla-La Mancha, José Bono, quien tuvo palabras de reconocimiento para el sector empresarial del que dijo que "sois progresistas porque hacéis progresar a este país" o también "si no creais riqueza no se podría repartir". En el caso de Fedeto, apuntó, que si hubiera nacido sólo para du-

rar, 25 años no son nada, pero si lo ha hecho pensando en el futuro es mucho tiempo. En esta línea, recordó que Fedeto comenzó su andadura con 50 empresas y hoy son más de 20.000 las que están asociadas a esta Federación.

Al acto asistieron unas 200 personas, entre las que encontraban el presidente de Caja Castilla-La Mancha, Juan Pedro Hernández Moltó; la consejera de Economía, María Luisa Araújo; la consejera de Industria, Araceli Muñoz, y el delegado de Industria de Toledo, Álvaro Gutiérrez, entre otros.

### Tres nuevas asociaciones en 2001

A lo largo del pasado año, Fedeto aumentó su representatividad en la provincia de Toledo con la incorporación de casi 1.200 nuevas empresas a través de tres nuevas asociaciones, con lo que actualmente hay 74 asociaciones sectoriales incorporadas a la organización empresarial, que aglutinan en su conjunto a más de 20.000 empresas. El secretario general de Fedeto, Humberto Carrasco, explicó a los asistentes a la asamblea general que este ritmo de incorporaciones se mantiene en el primer trimestre de 2002, con aproximadamente cuatrocientos nuevos socios, bien a través de asociaciones o por cuotas directas. Carrasco realizó un balance de las actuaciones realizadas por la Federación en el pasado ejercicio, destacando la impartición de 157 cursos, a los que asistieron cerca de 2.600 alumnos, con un total de 20.000 horas lectivas, "a pesar de que no se tuvieron acciones formativas del Forcem". También destacó el que 591 empresas hubieran demandado la contratación de personal a través de la Bolsa de Trabajo de la propia federación, en la que hay casi 2.900 currículum de demandantes de empleo. Por último, Carrasco expresó el deseo de que en el primer semestre de 2002 se haya cerrado la negociación colectiva en la provincia, donde sólo faltan por firmarse seis convenios, tres de los cuales están actualmente en negociación y los tres restantes paralizados.

## Infraestructuras Civil y Conalber realizan la variante de Sonseca

REDACCION  
Toledo

La Unión Temporal de Empresas Infraestructuras Civil y Conalber son las adjudicatarias de las obras de la variante de Sonseca, N-401, en Toledo, cuyo presupuesto es de 9.485.497,9 euros y que han comenzado el pasado 17 de mayo.

La inversión estimada para las expropiaciones

ascienden a 568.000 euros. La obra forma parte del Programa de Acondicionamiento de Carreteras del Plan de Infraestructuras 2000-2007 del Ministerio de Fomento.

El tramo en obras se inicia a la altura del punto kilométrico 90,500 de la N-401 (de Madrid a Ciudad Real por Toledo) y termina en el punto kilométrico 99,600 de la mis-

ma carretera, siendo el trazado de la variante coincidente con la vía actual en los primeros 1,64 kilómetros y realizándose un acondicionamiento en este tramo, a partir del cual la variante proyectada abandona la actual carretera, según la nota de prensa del Ministerio de Fomento.

El trazado del proyecto pasa por los términos mu-

nicipales de Ajofrín, Sonseca y Orgaz todos ellos de la provincia de Toledo. Los terrenos son de carácter rústico.

El inicio de las obras fue presidido por el secretario de Estado de Infraestructuras del Ministerio de Medio Ambiente, Benigno Blanco, acompañado por el delegado del Gobierno en Castilla-La Mancha, Juan Ignacio Zoido.



Benigno Blanco y J. Ignacio Zoido asistieron al inicio de las obras.





F. J. LLANA NIETO  
C-LM

Las ferias de turismo se han consolidado como uno de los mejores escaparates para la promoción turística de las distintas regiones españolas y extranjeras y, por este motivo, el Gobierno regional ha destinado 1,05 millones de euros para la asistencia a este tipo de eventos en 2002, a los que hay que sumar otros 270.455,45 euros de material promocional. Pero, ¿sirven realmente para algo las ferias? Aunque los resultados tangibles son muy difíciles de cuantificar, el director general de Turismo, Comercio y Artesanía, Juan Berenguel, considera que estas muestras son indispensables para conseguir que la oferta turística se conozca fuera del territorio castellano-manchego y anima a las empresas de la región a acudir con más profusión, "aunque se puede decir con total fiabilidad que desde el año 2000 el mundo empresarial está perfectamente representado en las principales ferias nacionales e internacionales del sector", añadía.

**“ ”**  
**En los certámenes internacionales todas las regiones acuden bajo el paraguas de Turespaña**

Y es que la Junta de Comunidades acude a los certámenes nacionales con un stand propio, en el que también están presentes el Instituto Ferial de Albacete (IFAB), la Diputación provincial y las mancomunidades Sierra del Segura y Manchuela; por Ciudad Real, la Diputación provincial y las mancomunidades Tierra de Cabañeros y Táblas de Daimiel; por Cuenca, la Asociación Provincial de Hosteleros, la Posada de San José y la Diputación; el Ayuntamiento de Sigüenza, Turisgual, Panaltur y Sierra de Ayllón, representan a la provincia guadalajareña, ya que la Diputación sólo acude a Fitur; y, por último, de la provincia de Toledo acuden con el stand castellano-manchego los hoteles Alfonso VI, Carlos V y Beatriz, la

## La Junta destinará este año 1,05 millones de euros para la asistencia a este tipo de eventos

# La región apuesta por las ferias como principal medio de promoción turística

**Las empresas no tienen que realizar ningún desembolso por estar presentes en el stand de Castilla-La Mancha**

Asociación de Campings de Castilla-La Mancha y la Diputación toledana, esta última únicamente a Fitur.



Fitur es la feria de turismo más importante de España.

Berenguel considera que el año 2000 es el punto de inflexión, ya que desde esa fecha toda la oferta turística de Castilla-La Mancha se presenta de forma homogénea y unitaria en los distintos certámenes de turismo. El máximo exponente de esta unidad es Fitur, donde parece que todas las empresas de la región vuelcan sus esfuerzos por estar presentes, ya que en el resto de ferias son muy pocas (por no decir ninguna) las que acuden, a pesar de que no tienen que realizar ningún desembolso económico por ofertarse en el stand de la Junta.

Esta posibilidad también se extiende a las ferias internacionales, donde Castilla-La Mancha acude dentro del stand genérico de Turespaña, y en el que participan con carácter fijo la Posada de San José, los tres hoteles de Toledo mencionados anteriormente, la Diputación ciudadrealeña a través del Patronato de Intereses Provinciales, y

Cuenca Ciudad de Congresos, a los que hay que añadir alguna Cámara de Comercio que de forma puntual también acuden a determinadas ferias, como el caso de la conguense en la ITB (Berlín).

Al margen de todas estas hay que mencionar al IFAB, que está presente en las ferias más importantes que se celebran en España con stand propio.

Así como un espacio para ocio y entretenimiento. El nombre de este recinto responde al de una planta que antiguamente en la comarca servía para hacer pócimas pidiendo felicidad para todos. La referida planta fue sustituida en la época de la cristianización por el acebo según cuentan las crónicas históricas. Tanto José Amate como Raquel Bartual han expresado su convicción de que este Centro de Turismo Rural se acabará consolidando como tal refugio ya que se encuentra a mitad de camino entre Valencia y Madrid por la Serranía de Cuenca.

### Ferias donde C-LM irá con stand

- **TECNOMEETING**
- Barcelona (18-20 de junio)
- **EXPOTURAL**
- Madrid (20-22 de septiembre)
- **FARCAMA**
- Toledo (4-13 de octubre)
- **TURICOM**
- Gijón (25-27 de octubre)
- **AGROTUR**
- Cornellá (Barcelona) (8-10 de noviembre)
- **WTM**
- Londres (Reino Unido) (11-14 de noviembre)
- **INTUR**
- Valladolid (21-24 de noviembre)
- **FIRACALANT**
- Alicante (5-8 de noviembre)

RODOLFO LLOPIS  
Cuenca

## “El Muérdago de Cañada” abre sus puertas a mediados de junio

**El Centro de Turismo Rural dispone de seis cabañas de madera y ha supuesto más de 45.000 euros de inversión**

En la segunda quincena del próximo mes de junio abrirá sus puertas al público el Centro de Turismo Rural "El Muérdago de Cañada", una iniciativa empresarial promovida por José Amate López y Raquel Bartual Tárrega, que se ha desarrollado en el paraje "Aguaderramada" de la localidad conguense de Cañada del Hoyo. El Centro de Turismo Rural dispone de seis cabañas de madera de abeto para alojamiento turístico debidamente acondicionadas con cuarto de baño y salón comedor con cocina, calefacción y aire acondicionado. Los turistas que se alojen en estas instalaciones podrán disfrutar de un marco paisajístico incomparable y además de un denso programa de actividades en la naturaleza como senderismo, safari fotográfico, bicicletas de montaña.

Las obras de acondicionamiento y puesta a punto del Centro de Turismo Rural "El Muérdago de Cañada" han supuesto una inversión de más de 45.000 euros (75 millones de pesetas), que han aportado los dos empresarios que han promovido esta actividad económica inscrita dentro del denominado turismo rural. De momento la empresa no ha considerado oportuno solicitar ninguna ayuda de las administraciones públicas para financiar este nuevo alojamiento.

En la segunda quincena de los meses de junio sólo entra en funcionamiento la primera fase del proyecto, ya que la segunda consistirá en la rehabilitación de la antigua estación del ferrocarril, en la localidad de Cañada del Hoyo, en donde se habilitará un restaurante con capacidad para treinta personas sentadas, salón para reuniones de empresarios, seminarios, jornadas y convencio-

nes, así como un espacio para ocio y entretenimiento. El nombre de este recinto responde al de una planta que antiguamente en la comarca servía para hacer pócimas pidiendo felicidad para todos. La referida planta fue sustituida en la época de la cristianización por el acebo según cuentan las crónicas históricas. Tanto José Amate como Raquel Bartual han expresado su convicción de que este Centro de Turismo Rural se acabará consolidando como tal refugio ya que se encuentra a mitad de camino entre Valencia y Madrid por la Serranía de Cuenca.

Así como un espacio para ocio y entretenimiento. El nombre de este recinto responde al de una planta que antiguamente en la comarca servía para hacer pócimas pidiendo felicidad para todos. La referida planta fue sustituida en la época de la cristianización por el acebo según cuentan las crónicas históricas. Tanto José Amate como Raquel Bartual han expresado su convicción de que este Centro de Turismo Rural se acabará consolidando como tal refugio ya que se encuentra a mitad de camino entre Valencia y Madrid por la Serranía de Cuenca.

El convenio Iglesia-Junta ha impulsado más de 600 actuaciones desde 1986

# La región invierte 11 millones de € en restauración del patrimonio

C. SÁNCHEZ  
C-LM

**El programa A Plena Luz subvenciona la rehabilitación de edificios particulares de los conjuntos históricos**

El principal atractivo turístico de Castilla-La Mancha se encuentra en su excelente patrimonio histórico-artístico. Las diferentes culturas que han habitado estas tierras han dejado su huella arquitectónica desde la prehistoria hasta nuestros días, especialmente, durante la Edad Media.

La restauración del patrimonio es un elemento

clave para mantener la línea ascendente del turismo en Castilla-La Mancha, siendo esta promovida en su mayor parte por la Junta de Comunidades a través de la Consejería de Educación y Cultura.

Para este año 2002, el Gobierno regional tiene presupuestados 8.628.000 euros para obras de

rehabilitación de Patrimonio eclesiástico y civil, en las que se incluyen el Convenio que anualmente se firma con la Iglesia Católica, así como las actuaciones

comprendidas dentro del Programa de Mejora del Paisaje Urbano y, especialmente, las inversiones previstas para la puesta en funcionamiento de los parques arqueológicos de Castilla-La Mancha.

Dentro de las inversiones en patrimonio civil, a través de inversiones directas de la Consejería, se están ejecutando obras de rehabilitación en las provincias de Albacete, Ciudad Real, Guadalajara y Toledo.

El Convenio Iglesia-Junta de Comunidades fue firmado en 1986 y desde entonces, según muestran las últimas cifras, se han invertido cerca de 40 millones de euros para restaurar 366 inmuebles propiedad de la Iglesia Católica.

En la actualidad se está

“ ”  
**La rehabilitación del patrimonio civil y eclesiástico cuenta con 8,6 millones de presupuesto**

“ ”  
**Las subvenciones de A Plena Luz ha sufrido un incremento de un 28 por ciento en el 2002**

ACTUACIONES EN EL PATRIMONIO CIVIL	
LOCALIDAD	CENTRO
Albacete Argamasilla de Alba Moya Zorita de los Canes Ocaña Talavera de la Reina Yepes	Teatro Orco Castillo de Peñaroya Conjunto histórico Castillo Plaza Mayor Murallas Murallas
ACTUACIONES DEL CONVENIO IGLESIA-JUNTA	
LOCALIDAD	CENTRO
Elche de la Sierra Granátula de C. Santa Cruz Cuenca Pineda de Cigüela  Villacanejos Altoer  Polán Toledo Toledo	Iglesia parroquial Ermita de las virtudes Hospital de Santiago Iglesia parroquial Iglesia parroquial Iglesia parroquial Iglesia parroquial Iglesia parroquial Iglesia parroquial Iglesia parroquial Iglesia de San Idefonso Mezquita Cristo de la Luz

Fuente: Consejería de Educación y Cultura

actuando en todas las provincias de la región, remarcando especialmente la primera fase de la restauración de la primera fase de la Mezquita del Cristo de la Luz en Toledo.

Las próximas trece actuaciones están previstas por este convenio se

dirigen fundamentalmente a la mejora de iglesias parroquiales de Albacete, Ciudad y Guadalajara.

Asimismo, se aprecia un incremento de más de un 28% de las partidas correspondientes al programa "A Plena Luz" que en el 2002 asciende a un total de 2.330.869 euros. El

fin de esta partida presupuestaria es la subvención de la rehabilitación de viviendas o edificios de particulares que se encuentran dentro de conjuntos históricos. Según informan fuentes de la Consejería de Cultura, este aumento es debido "a la importante demanda ciudadana de este programa".

A plena luz afecta tanto a actuaciones de rehabilitación como hasta edificios de nueva construcción, cuando sean obras de especial cualificación. La subvención máxima para la rehabilitación es del 40% del presupuesto total de la obra siempre que no supere los 10.000 euros.

Desde el año 1989 hasta el 2001 se ha invertido en este programa más de 9 millones de euros en 3565 actuaciones de rehabilitación de inmuebles de los conjuntos históricos castellano-manchegos.

En total, Educación y Cultura, destinará cerca de once millones de euros a la restauración del patrimonio en 2002 a través de sus diferentes áreas de actuación. Cifra que repercute muy directamente en la industria turística que supone el 10% del conjunto nacional.

## Un concurso de ideas para elegir el nombre y logotipo de las Rutas del Vino

REDACCIÓN

Tomelloso (Ciudad Real)

La Asociación "Rutas del Vino de la Mancha y Valdepeñas" ha convocado un concurso de ideas para la selección del nombre del logotipo de una ruta turística en torno al vino que se desarrollará en las localidades manchegas de Alcázar de San Juan, Pedro Muñoz, Socuéllamos, Tomelloso, Valdepeñas y Villarrobledo.

El nombre y logotipo elegido servirá de imagen corporativa de los productos y establecimientos adscritos a esta asociación enmarcados en el ámbito de actuación territorial de la misma, pudiendo a su vez ser susceptible de un uso alternativo para la promoción del turismo del vino o cualquier otra circunstancia que se estime conveniente, como la edición de publicaciones, acciones promocionales, etc.

Las bases de esta convocatoria están en las oficinas de la Fundación Municipal Alcazar, en las Agencias de Desarrollo de Socuéllamos, Pedro Muñoz y Valdepeñas, en el CLIFE de Tomelloso y en la oficina de turismo de Villarrobledo.

El plazo de presentación finalizará el 20 de junio de 2002 y se ha establecido una dotación económica de 3.000 euros para el trabajo ganador. El fallo del jurado se hará público en los tabloneros de anuncios de cada ayuntamiento integrante.

Este alojamiento rural ofrece todo tipo de actividades de ocio, como caza, pesca y tiro con arco; senderismo, rutas a caballo o 4x4; golf, cicloturismo o tiro al plato, entre otros.

Hay que recordar que Proder es un programa de ámbito comunitario que pretende fomentar el desarrollo y diversificación económica de las zonas rurales, favoreciendo iniciativas y acciones generadoras de empleo, riqueza y bienestar para la población rural de la Unión Europea.

VICENTE PEÑA  
Malagón (Ciudad Real)

"Casa Luciano", ubicada en Malagón (Ciudad Real) es una antigua casa de labranza de finales del siglo XIX convertida, ahora, en hotel rural con numerosos servicios como bar, restaurante con horno de leña, tienda de productos típicos y bodega. Tres años se ha tardado en remodelar este alojamiento que acoge 6 habitaciones dobles, una de ellas acondicionada para personas con movilidad reducida, y que dará trabajo a más de seis personas.

## Casa Luciano amplía la oferta de hoteles rurales en Ciudad Real

**La rehabilitación de esta antigua casa de labranza del siglo XIX ha supuesto una inversión de 275.000 euros**

Las obras de la casa han supuesto una inversión de más de 375.000 euros y un 32 por ciento del total, es decir, más de 120.000 euros ha sido financiado por el Programa Proder de la UE.

La restauración de la

casa se ha llevado a cabo manteniendo las características originales de su construcción, conservando sus muros de tapial y rehabilitando los forjados de viguería metálica o de madera, así como las cubiertas de madera y teja.

Las antiguas caballerizas se han convertido en un restaurante y en la habitación adaptada para minusválidos, mientras que el resto de estancias se han distribuido en lo que fueron los graneros y despensas de la planta alta. Cada

una de las habitaciones está decorada indistintamente, siempre con mobiliario y enseres de la época, pertenecientes a la familia propietaria. Los precios oscilan entre los 42 euros el más barato, hasta los 84 euros el más caro.

**F. J. LLANA NIETO**  
C-LM

## La inversión crediticia de Deutsche Bank creció un 6,76% hasta marzo

*Ascendía a 93,49 millones de euros, frente a los 87,5 millones de euros contabilizados a 31 de diciembre de 2001*

La ralentización en el crecimiento de la economía nacional e internacional no ha impedido a Deutsche Bank seguir creciendo en Castilla-La Mancha en los tres primeros meses del presente año. Así, mientras que el capítulo inversor aumentó un 6,76% desde el pasado 31 de diciembre, la captación de depósitos (incluidos los fondos de inversión) creció tan sólo un 0,93%, lo que demuestra que los castellano-manchegos han perdido su miedo a invertir, a pesar de la incertidumbre que predomina en muchos ámbitos financieros.

En este contexto, la inversión crediticia de Deutsche Bank a 31 de marzo ascendía a 93,49 millones de euros, frente a los 87,5 millones contabilizados tres meses antes.

Por su parte, los recursos captados a través de depósitos y fondos de inversión se elevaban a 106,33 millones de euros, un 0,93% más que los registrados a 31 de diciembre de 2001.

Dentro de la cifra de negocio de la entidad bancaria en Castilla-La Mancha también destaca el incremento en un 1,03% de los valores depositados entre diciem-

bre de 2001 y marzo del presente ejercicio, hasta alcanzar 20,5 millones de euros, mientras que el número de clientes se situaba a 31 de marzo de 2002 en 8.170, considerándose en esta cifra exclusivamente los primeros titulares de contratos.

Hay que matizar que todos los datos mencionados con anterioridad se refieren únicamente a la actividad de Deutsche Bank en las cinco sucursales que tiene repartidas en cada una de las capitales de provincias de la Región y la que tiene abierta en la localidad toledana de Talavera de la Reina, ya que a esta red "tradicional" hay que sumarle las cien Oficinas Técnicas de Correos y Telégrafos que hay en Castilla-La Mancha y los once agentes financieros que representan al banco en la comercialización de productos y servicios.

Desde que Deutsche Bank introdujera esta última figura en el sistema financiero español en 1998, se ha convertido en la fórmula utilizada por el banco para expandirse



El Deutsche Bank tiene una sucursal en cada una de las capitales de provincia, y en Talavera de la Reina.

dentro del territorio nacional, en el que prevé contar con 1.800 agentes financieros personales a finales de 2004.

Gracias a la labor realizada por estos empresarios y profesionales independientes, la entidad bancaria captó en Castilla-La Mancha 7,67 millones de euros en depósitos de clientes (incluidos fondos de inversión), lo que supone un incremento del 95,21%

entre el 31 de diciembre de 2001 y el 31 de marzo de 2002.

La inversión crediticia también aumentó -aunque tan sólo un 2,61% en los tres primeros meses del presente año, hasta situarse en 3,02 millones de euros, mientras que los valores depositados tan sólo ascendían a 889.000 euros, un 3% más que en diciembre.

Fuentes de Deutsche Bank han señalado que

la intención del banco es mantener la actual red de oficinas en Castilla-La Mancha, aunque no descarta la incorporación de nuevos agentes financieros, tal y como ocurre en la organización en el resto de España.

Al finalizar el primer trimestre de 2002 los clientes captados en la Región por estos profesionales llegaba a 709, incluyéndose los primeros titulares de contratos.

**Un banco con cinco canales de asesoramiento al cliente**

El Deutsche Bank introdujo a finales de 1998 una figura completamente nueva en el sistema financiero español: el agente financiero, que funciona como una franquicia y que ofrece asesoramiento y todos los productos financieros de cualquier sucursal. En la actualidad, además de la Red de Agentes Financieros, la entidad cuenta con cuatro canales más de asesoramiento, y distribución de servicios y productos financieros: la red de oficinas propias, la red de Correos y Telégrafos de España (como modelo de banca postal), junto con la oferta de Banca Asociada y Colectivos, y las plataformas de acceso multicanal a los servicios de banca a distancia.

## Caja Guadalajara subvenciona a 6 ONG's

**J.M. MIRANDA**  
Guadalajara

Media docena de Organizaciones No Gubernamentales han recibido de la Caja de Ahorros de Guadalajara talones por 12.020 euros, unos dos millones de pesetas para financiar proyectos y programas que desarrollan ONGs como Inte-Red, Manos Unidas, Cruz Roja Española,

Asamblea de Cooperación por la Paz, Fundación Vicente Ferrer y Solidaridad, Educación y Desarrollo (SED).

El presidente de la entidad, Jesús Ortega, ha destacado la disposición de la Caja en seguir apostando, a través de su Obra Social, parte de los beneficios que tiene a proyectos y programas como estos.

Manos Unidas ha recibido un talón de 3.005 euros; a la Fundación Vicente Ferrer ha tenido una subvención de 1.202 euros; SED 601 euros; y Cruz Roja, Inte-Red y Asamblea de Cooperación por la Paz han percibido una cantidad de 2.404 euros cada una. Todo este dinero se destinará a diferentes proyectos de cooperación.

## Méjico se interesa por la banca cooperativa

**REDACCIÓN**  
Cuenca

Legisladores y representantes del Ministerio de Hacienda, Agricultura y Desarrollo Rural de Méjico han visitado la provincia de Cuenca para conocer el funcionamiento de la banca cooperativa de España y el cooperativismo agrario.

Los representantes mejicanos han querido

trasladar a su país el buen funcionamiento que las cooperativas y las cajas rurales han tenido en España, así como mejorar la financiación del medio rural en su país, donde los pequeños agricultores, que viven en zonas aisladas, no tienen acceso a los servicios bancarios, promoviendo un marco legal que organice un sistema financie-

ro eficiente en Méjico, a imagen del español. Los representantes del Ministerio de Agricultura de Méjico para Europa, Blanca Villarelo, explicó las carencias que tiene el campo en su país, donde "falta organización y financiación, pero poco a poco hay productos que se están introduciendo en el mercado internacional".

# El BAI de Caja Rural de Albacete fue de 1,63 millones de euros hasta marzo

MÓNICA MORENO  
Albacete

Caja Rural de Albacete obtuvo en el primer trimestre del año 2002 unos beneficios antes de impuestos de 1,63 millones de euros, según los datos facilitados por la entidad albacetense. De nuevo estos datos confirman la línea de crecimiento sostenido de la Rural de Albacete en los últimos años, pues sus beneficios se incrementan a un ritmo medio del 5%.

El margen de explotación en el periodo analizado es de 2,1 millones de euros. Dentro de este capítulo hay que destacar los gastos generales de administración que ascendieron en el primer trimestre del año a 4,097 millones de euros, de los que los gastos del perso-

En la Asamblea General se eligió al nuevo presidente, Higinio Olivares, que sustituyó en el cargo a José Cuerda

nal fueron de 1,778 millones de euros.

En lo que respecta al margen ordinario éste hasta marzo ascendieron a 6, 551 millones de euros. En este sentido las comisiones percibidas se saldaron con una cifra de 869.000 euros.

Por otro lado, la inversión crediticia de la caja fue de 427.754.000 euros. Los activos materiales fueron de 7,8 millones de euros mientras que los inmateriales son de 140.000 euros. Asimismo, según el balance de la entidad, los depósitos de ahorro superan los 603 millones de euros, de los que el 53% correspondieron a depósitos a plazo y el resto a la vista.

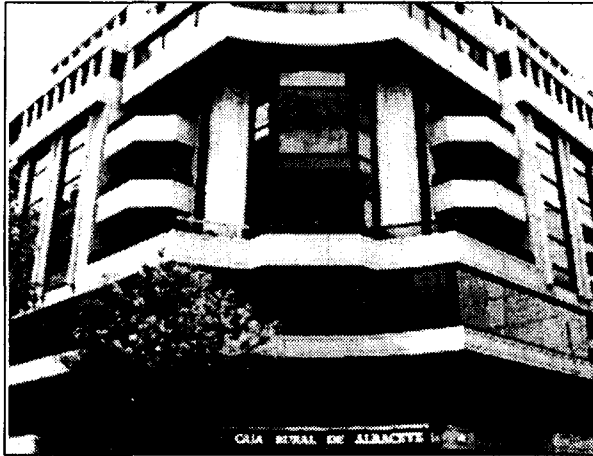

La entidad continúa ampliando sus servicios al cliente.

## Asamblea General

El pasado día 14 de mayo celebró su Asamblea General, presidida por su titular José Cuerda Girón, que sería sustituido por Higinio

Olivares Sevilla, después de 25 años en el cargo. Los socios delegados, elegidos en las doce Juntas Preparatorias que se habían realizado en las distintas localidades de la provincia, recibie-

ron el informe anual de la entidad, correspondiente a 2001.

En la Asamblea se destacó el buen crecimiento de los depósitos del sector privado, hecho que evidencia el buen servicio que la entidad presta en las tramitaciones de la PAC y a las migraciones procedentes de otros productos afectados por los malos resultados de las Bolsas.

Después de la lectura de la cuenta de Pérdidas y Ganancias, que arrojaba unos beneficios antes de impuestos de 5,3 millones de euros, se propuso la distribución del excedente neto que fue aprobada por unanimidad.

## Nuevos miembros del Consejo Rector

● PRESIDENTE  
✓ HIGINIO OLIVARES SEVILLA

● VICEPRESIDENTE:  
✓ HERMINIO MOLINA ABELLÁN

● VOCAL 1°  
✓ FEDERICO LÓPEZ NAVARRO

● VOCAL 2°  
✓ MANUEL SIMARRO LÓPEZ

● VOCAL 3°  
✓ FRANCISCO RUÍZ ALFARO

● VOCAL 7°  
✓ PEDRO FERRERAS FERNÁNDEZ

## VOCALES SUPLENTE:

1° JOSÉ MORCILLO LÓPEZ

2° JOSÉ URREA PIQUERAS

# Mirador de la Bolsa

## ANTICIPANDO LAS CLAVES DEL MERCADO

Es muy complicado que los inversores recuperen la confianza, hay que tener paciencia. La situación económica, aunque con titubeos, ofrece poco a poco indicios de recuperación. Hoy por hoy, la situación económica va por un lado y los miedos, las incertidumbres y la confusión en los mercados va por otro.

Lo que está ocurriendo con los activos en yenes es muy llamativo. A principios de año las perspectivas para la economía japonesa eran muy negativas, lo que implicaba un riesgo de caída tanto del yen como de la bolsa como, en general, de los activos japoneses. Hay que recordar que sigue existiendo el riesgo de que Moody's rebaje la calificación de la deuda japonesa. Con todo, nos hemos visto sorprendidos porque el consumo japonés ha ofrecido en el primer trimestre indicios muy claros de crecimiento, se habla incluso de una subida en datos anualizados cercana al 6%. Si se une el efecto beneficioso de la pasada debilidad del yen con una cierta recuperación económica, sobre todo en Estados Unidos, podría justificar un crecimiento de la economía cercano al 4-5%, cuando a principios de año se esperaba todo lo contrario.

Lo que habrá que ver es si estos ritmos de crecimiento se mantienen, ya que la inversión está claramente a la baja y el yen ha dejado de estar débil. Hay mucha especulación sobre la recuperación japonesa, muchos inversores internacionales han empezado a ponderar este mercado precisamente porque estaba infraponderado en las carteras internacionales. Algo que por sí mismo explica el buen comportamiento de la bolsa, de la deuda y del yen.

No es que el mercado esté comprando euros

porque confíe en la economía europea sino porque desconfía de los activos en dólares. Hay mucho miedo a un posible impacto de atentados y a que la economía norteamericana no pueda mantener un ritmo de crecimiento aceptable. Y mucho miedo también sobre el comportamiento de la bolsa este año. Miedos que presionan a la baja al dólar. Un dólar a la baja es muy mal indicador para las bolsas, sigue habiendo mucha correlación entre el dólar y las bolsas, y esto nos indica que la debilidad de las bolsas es algo que nos va a acompañar durante algún tiempo.

Con la absorción de Aurea hay dos grandes beneficiados, Acesa y ACS. Hay que recordar que Acesa sigue con una rentabilidad por dividendo superior al 4% a pesar de las subidas de los últimos días. Por tanto, es una inversión de riesgo realmente bajo. ACS es la constructora que va a soportar esta nueva empresa de infraestructuras.



José Manuel Plaza  
Analista independiente

## RUMORES

Las últimas subidas de picking pack se deben a que están cerrada la venta de Ola a 185 millones de euros. lo que beneficiaría al valor.

Vallehermoso: Se comenta que SCH podría contar con tres ofertas por su participación en la inmobiliaria Vallehermoso por un valor superior a los 12 euros por acción.

Jaztel: (esto no hay quien se lo crea) Se rumorea que está saliendo papel poco a poco para que no se note demasiado y así poder adquirir más, se desconoce quien lo está realizando pero hay alguien potente detrás.

José María Fernández de Sousa Faro, presidente de Zeltia, respecto a los rumores de salida a bolsa de Pharmamar, ha señalado que "no tiene sentido hacerlo mientras no se comercialicen los productos en fase clínica".

## ANÁLISIS

Es momento para tener mucha cautela. Hay niveles de compra interesantes, pero para una perspectiva de medio plazo. A corto no habría que descartar niveles más bajos, de 7.700 en el Ibex o de 9.600 en el Dow. Hay mucho riesgo de caídas adicionales a corto plazo, pero también una buena oportunidad

de tomar posiciones bajo una perspectiva de medio plazo.

¿El mercado bursátil está justamente valorado? Creemos que sí. El S&P como índice más representativo de la bolsa norteamericana tiene un PER de 47 veces beneficios, el más alto desde 1935.

Las compañías tienen que demostrar que es-

tán incrementando sus márgenes. Es clave que se mantenga el incremento de productividad. El inversor está diciéndole a las compañías "enseñame el dinero, quiero ver el dinero en la caja, no quiero perspectivas". Ya no nos creemos nada tras los problemas que ha habido, la gente está muy escéptica, quiere ver el dinero en la caja, quiere ver que realmente las compañías crecen.

# Castilla-La Mancha

## Talavera de la Reina **31** de mayo

### Celebramos Nuestro Futuro



Castilla-La Mancha



31 de Mayo. Día de

**Castilla-La Mancha**

LA REGIÓN QUE QUEREMOS

**1 ALBACETE****CONSTITUCIONES****ARTES GRÁFICAS****EDICIONES MERAN S.L.**

Domicilio: C/ Rey Don Pelayo, nº14-2º  
(La Roda)

Capital social: 4.000,00 euros  
Objeto social: La creación de todo tipo de obra o creación original, en cualquiera de sus campos posibles, libros, revistas, catálogos, folletos, panfletos, colecciones, en los campos de la escritura, imagen, sonido, plástica, fotoquímica o electrónica, informática u otros.

**AGRÍCOLA****GRANJAS VALIENTE S.L.**

Domicilio: Calle Goya, 4  
(Madrigueras)

Capital suscrito: 5.700,00 euros  
Objeto social: La explotación y transformación de productos agrícolas y ganaderos en general y de fincas rústicas. También constituye su objeto la prestación de servicios agrícolas.

**LOS ALMENDROS OLIBE S.L.**

Domicilio: C/ Villatoya, nº52  
(Alborea)

Capital social: 3.100 euros  
Objeto social: Explotación agropecuaria de cualquier clase de clutivo, así como su posterior transformación en productos agroalimentarios y su posterior comercialización y distribución, tanto en territorio nacional como en el exterior; la compraventa y arrendamiento de todo tipo de fincas rústicas o urbanas.

**CUCHILLERÍA****INDUSTRIAL CUCHILLERA DE MADRIGUERAS S.L.**

Domicilio: Avda. de La Mancha, nº 28  
(Madrigueras)

Capital suscrito: 9.018 euros  
Objeto social: Fabricación y compraventa de todo tipo de artículos de cuchillería, tanto industrial, doméstica o deportiva, en nombre propio o en el de terceras personas.

**COMERCIO****YAGUE ALBACETE S.L.L.**

Domicilio: C/ Concepción, nº 18  
(Albacete)

Capital social: 30.202 euros  
Objeto social: Comercio al me-

nor y mayor de todo tipo de prendas para el vestir de caballero y señora, y complementos; así como la adquisición, explotación y enajenación de bienes inmuebles.

**2 CIUDAD REAL****CONSTITUCIONES****EXCAVACIÓN****GRACIA MARIN 2002 S.L.**

Domicilio: C/ Progreso, 4  
(Santa Cruz de Mudela)

Capital suscrito: 33.354 euros  
Objeto social: La excavación y el movimiento de arcillas; la compra-venta y el arrendamiento de bienes inmuebles.

**CRISTALERÍA****CRISTALERÍA TOLEDO GARCÍA S.L.**

Domicilio: Rochafriada, s/n  
(Tomelloso)

Capital suscrito: 3.005 euros  
Objeto social: La fabricación, explotación y comercialización de una industria de cristalería.

**CONSULTORÍA****MERINVER CONSULTORES**

Domicilio: C/ Armas, 13  
(Bolaños de Calatrava)

Capital suscrito: 3.006,00 euros  
Objeto social: La asesoría fiscal, contable y laboral, agencia y subagencia de seguros, agencia de la propiedad inmobiliaria y asesoría económica y financiera. Dichas actividades que constituyen el objeto social solo podrán ser desarrolladas por las personas que ostenten la titulación requerida por la Ley.

**3 CUENCA****CONSTITUCIONES****HOSTELERÍA****KASILA ESCRIBANO S.L.L.**

Domicilio: Plaza Mayor, 3  
(Quintanar del Rey)

Capital social: 3.006,00 euros  
Objeto social: Explotación de establecimientos dedicados a café-bar, recreativos, restaurantes, hoteles, pensiones y albergues.

**EMJOPA S.L.**

Domicilio: Centro El Mirador  
(Cuenca)

Capital social: 33.387 euros  
Objeto social: La explotación directa mediante régimen de franquicia, de establecimientos destinados a la restauración y

hostelería, en concreto de la marca Restaurantes Pasta City.

**PROMHOTLOTE S.L.**

Domicilio: C/ Mateo Miguel Ayllón, 1  
(Cuenca)

Capital social: 3.006 euros  
Objeto social: La explotación de hoteles, hostales y casas rurales.

**CONSTRUCCIÓN****ENCOFRADOS Y TRABAJOS EN GENERAL TEVAR S.L.**

Domicilio: C/La Jara, 16  
(Quintanar del Rey)

Capital social: 3.006,00 euros  
Objeto social: Albaliñería y trabajos de construcción en general.

**DIKALOP CONSTRUCCIONES S.L.L.**

Domicilio: C/Las Mesas, 15  
(Mota del Cuervo)

Capital social: 3.006,00 euros  
Objeto social: Construcción de toda clase de edificios y trabajos de albaliñería en general.

**OCIO****JADA RURAL S.L.**

Domicilio: C/ Juan Gavala, 4  
(Campos del Paraíso)

Capital social: 3.144,00 euros  
Objeto social: La organización de actividades de alojamiento, deporte, ocio y tiempo libre en el medio rural.

**COMERCIO****SUMINISTROS****COMERCIALES DE MAQUINARIA ABAN S.L.L.**

Domicilio: Polígono Industrial La Tejería, Parcela 36  
(Talayuelas)

Capital social: 3.015,00 euros  
Objeto social: Comercio al por menor de maquinaria agrícola, forestal y de la construcción. Así como reparación y mantenimiento de las mismas.

**AVICOLA****GRANJA CINEGÉTICA GUILLE-PER S.L.**

Domicilio: Plaza Primero de Mayo, 15  
(Tarancón)

Capital social: 3.600 euros  
Objeto social: Cria y explotación de ganado avícola. Criadero de perdices.

**CERRAJERÍA****CERRAJERÍA ALMONACEÑA S.L.**

Domicilio: Carretera de Villagordo s/n  
(Almonacid del Marquesado)

Capital social: 8.000 euros  
Objeto social: Prestación de

servicios de cerrajería y forja en general.

**ARTES GRÁFICAS****PUBLILOCAL**

Domicilio: C/ Ataulfo Argenta 61, 1ªA  
(Cuenca)

Capital social: 3.048 euros  
Objeto social: Todo tipo de trabajo de preimpresión gráfica. La publicación de informes, revistas, libros y trabajos literarios. La realización de trabajos gráficos dedicados a la publicidad, promoción, imagen comercial, en los distintos medios de comunicación, tanto a personas físicas como jurídicas.

**SERVICIOS****TRACTOBRA S.L.**

Domicilio: Carretera de la Jara s/n  
(Cuenca)

Capital social: 18.030 euros  
Objeto social: La compraventa, distribución y alquiler. Tanto en el territorio nacional como en el extranjero, incluida la importación y exportación, de toda clase de suministros, maquinaria y herramientas y artículos para la industria, la construcción y agricultura, ya sea al por menor o al por mayor.

**ALIMENTACIÓN****MARDECATS S.L.**

Domicilio: Polígono San Juan. Calle Príncipe Felipe 3 y 5  
(Montalbo)

Capital social: 7.272 euros  
Objeto social: Importación, exportación, manipulación, transformación y venta, tanto al por mayor como al por menor de cualquier producto de alimentación del mar. Transporte de mercancías propias, elaboración de platos y productos precocinados, envasado, manipulado y distribución de los mismos.

**TRANSPORTE****TRANSPORTES KURTZ S.L.**

Domicilio: Hermanos Talaya, 14  
(Villanueva de la Jara)

Capital social: 9.382 euros  
Objeto social: Transporte de mercancías por carretera.

**MAQUINARÍA****MAQUINARÍA AGRÍCOLA HERMANOS NAVARRO S.L.**

Domicilio: Camino del Molino s/n  
(Pinarejo)

Capital social: 3.006 euros  
Objeto social: La compraventa de maquinaria agrícola, así como la compra de paja, la elaboración de las alpacas y su posterior venta.

**4 GUADALAJARA****CONSTITUCIONES****INMOBILIARIA****HERMUPRAVI S.L.**

Domicilio: C/ Ferial, nº 27, 6ºC,  
(Guadalajara)

Capital social: 3.008,00 euros.  
Objeto social: La promoción, gestión y administración de viviendas, locales, garajes, tanto en el régimen libre como de protección oficial, precio tasado o que gocen de cualquier régimen de protección oficial, bien sea actuando como promotor directo o como gestora de sociedades cooperativas y de promociones.

**VILASANZ XXI S.L.**

Domicilio: C/Libertad, nº 15,  
bajo A

(Azuqueca de Henares)

Capital social: 24.000 euros  
Objeto social: Gestión, administración, promoción, adquisición, enajenación, contratación y subcontratación, proyección, construcción, ejecución, arrendamientos. La adquisición, explotación, venta y cesión de derechos de propiedad industrial o intelectual, así como la creación, desarrollo e investigación

**AUTOMÓVIL****AUTO RECAMBIOS GUADALAJARA S.L.**

Domicilio: C/ Batalla de Villaviciosa, 6  
(Guadalajara)

Capital social: 3.006,00 euros  
Objeto social: Venta de recambios y accesorios del automóvil en general.

**MARKETING****MARKETING Y OPINIÓN EN EL AUTOMÓVIL S.L.**

Domicilio: C/ José de Juan, nº 23  
(Guadalajara)

Capital social: 3.100,00 euros.  
Objeto social: Elaboración de informes, estudio de mercado, marketing y control de gestión.

**INFORMÁTICA****COMERJARA S.L.**

Domicilio: c/ Enrique Benito Chavarri, 8, bajo  
(Guadalajara)

Capital social: 3.010 euros  
Objeto social: El comercio de material electrónico, de comunicaciones e informática. El comercio de ferretería, automóviles y repuestos para los mismos, maquinaria industrial y

de construcción. La explotación de bares, restaurantes y establecimientos hosteleros en general.

## GANADERÍA

**GANADOS SOTILLO S.L.**  
Domicilio: Hermanos Durón, 6 (Brihuega)  
Capital social: 3.006 euros  
Objeto social: Explotación ganadera en general de todo tipo de ganado, tanto en régimen extensivo como intensivo y la comercialización de productos ganaderos y agrícolas.

## CONSTRUCCIÓN

**SERVICIOS INTEGRALES TORREMOCHA S.L.**  
Domicilio: C/ Real, s/n (Torremocha de Jadraque)  
Capital social: 3.011 euros  
Objeto social: Realización de albañilería y pequeños trabajos de construcción. Reparación de automóviles y otra maquinaria industrial.

## MADERA

**A.A.A.B. SERVIFAST S.L.**  
Domicilio: Calle El Rosal, nº 3, 1º-3 (Guadalajara)  
Capital social: 3.100 euros  
Objeto social: Toda clase de actividades empresariales. Industrias de la madera, corcho y muebles de la madera. Fabricación de productos metálicos. Comercio al por mayor, intermediación de comercio y comercio Al por menor de madera y corcho.

## MEDICINA

**CENTRO DE FISIOTERAPIA BIOSALUD, S.L.**  
Domicilio: Plaza de Santo Domingo, nº2, Oficina 5 (Guadalajara)  
Capital social: 3.010 euros  
Objeto social: Tratamientos de fisioterapia y masajes terapéuticos. Actividades relacionadas con el perfeccionamiento del deporte.

## AGRÍCOLA

**GRANJA ECOLÓGICA HERMANOS ÁLVAREZ S.L.**  
Domicilio: Calle Río Gadiela, 204, El Soto (Illana)  
Capital social: 3.006 euros  
Objeto social: Ganadería, aves, conicultura, agricultura, maderero, fabricación y elaboración de embutidos y carnes, elaboración y conservación de aceitunas, ventas de piensos compuestos, alimentación y hostelería.

## ELECTRICIDAD

**INSTALACIONES CUPER S.L.**  
Domicilio: Calle Río Henares, 418, Urbanización Las Colinas (El Casar de Talamanca)  
Capital social: 3.006 euros  
Objeto social: La realización de instalaciones de electricidad, fontanería y calefacción. La participación en otras sociedades de idéntico o análogo objeto, para el desarrollo del propio de esta sociedad, mediante la suscripción de acciones o participaciones en la fundación o aumento de capital de la misma.

## ASESORÍA

**ANTARIA SERVICES S.L.**  
Domicilio: Calle Murillo, nº 1, local 7 (Azuqueca de Henares)  
Capital social: 18.000 euros  
Objeto social: La prestación de servicios a empresas y particulares, económicos, comerciales, financieros, fiscales, contables, jurídicos, de mercado, sociológicos, tecnológicos, de mercadotecnia y sobre asuntos relacionados con el desarrollo de proyectos o sociedades empresariales, mercantiles e industriales.

## CONSTRUCCIÓN

**HERMANOS SANZ ALDEA S.L.**  
Domicilio: C/ Río Dulce, 2 (Azuqueca de Henares)  
Capital social: 21.639 euros  
Objeto social: Trabajos de albañilería y construcción en general. Construcción completa.

## INMOBILIARIA

**SERRANO Y MERCHAN CASAS EN MADERAS S.L.**  
Domicilio: Calle General Vives Camino, nº3-A, 1º-B (Guadalajara)  
Capital social: 4.807 euros  
Objeto social: La adquisición, explotación y enajenación de bienes inmuebles, tanto rústicos como urbanos, su parcelación y urbanización. La promoción de construcción de edificios y viviendas de todo tipo, ya sea en madera o con cualquier otro tipo material.

## 5 TOLEDO

### CONSTITUCIONES

#### INMOBILIARIA

**INVERSIONES TORRECASTEL S.L.**  
Domicilio: C/ Cuatro Calles, 12 (Tembleque)

Capital social: 20.000 euros  
Objeto social: La compra, venta, administración, arrendamiento, promoción, urbanización y explotación bajo cualquier forma o modalidad de fincas rústicas o urbanas.

**EDIFICIOS MERCHAN S.L.**  
Domicilio: Calle Oro, 1- 4ºB (Talavera de la Reina)  
Capital social: 60.000 euros  
Objeto social: Construcción, promoción, venta y alquiler de todo tipo de inmuebles, quedando expresamente excluido el arrendamiento financiero.

## INFORFINCAS S.L.

Domicilio: Calle Rosalia de Castro, 3 (Fuensalida)  
Capital social: 3.006 euros  
Objeto social: Promoción, construcción, compraventa, mediación, tasación y administración de bienes inmuebles.

## SEGUROS

**SEGUROS HEROLIO S.L.**  
Domicilio: Calle Cruz Blanca, 24 (Los Navalucillos)  
Capital social: 3.010 euros  
Objeto social: Agencia de seguros.

## ENSEÑANZA

**CLEVER MINDS S.L.**  
Domicilio: Avda. de Barver, 19 (Toledo)  
Capital social: 3.006,00 euros  
Objeto social: Actividad de enseñanza y educación y asesoramiento a empresas para el ejercicio de dicha actividad.

## TRANSPORTES

**ENRIQUE GARRIDO REQUENA**  
Domicilio: Plaza Canto Gordo s/n (Talavera de la Reina)  
Capital social: 9.500 euros  
Objeto social: Transporte de mercancías por carretera.

**SITIO VALVERDE S.L.**  
Domicilio: Calle Pablo VI, 4 (Quintanar de la Orden)  
Capital social: 3.010 euros  
Objeto social: Transporte público de mercancías por carretera. Actividades auxiliares del transporte.

## INGENIERÍA

**INGENÍA Y CONTROL DE MATERIALES S.L.**  
Domicilio: Calle Carnicerías, 23 (Talavera de la Reina)  
Capital social: 9.500 euros  
Objeto social: Servicio de ingeniería y de arquitectura en sus más amplios términos. Control de calidad de la construcción y

sus materiales. Promoción y construcción de edificaciones. Obras civiles, industriales, agrícolas y de obras públicas.

## CONSTRUCCIÓN

**CONSTRUCCIONES TRINIDAD 2002 S.L.**  
Domicilio: Calle Trinidad, 1 (Toledo)  
Capital Social: 6.500 euros  
Objeto Social: Construcción en general, reparación, y conservación de toda clase de obras, pública o privada, la consolidación y preparación de terrenos, demoliciones, cimentación y pavimentación.

**CONSTRUCCIONES PLEVARIVARCA S.L.L.**  
Domicilio: Calle Villarrubia de los Ojos, 19 (Urda)  
Capital social: 3.010 euros  
Objeto social: Construcciones, reparaciones y rehabilitaciones de inmuebles y fincas urbanas; su promoción y enajenación. Trabajos de albañilería, yesería y decoración. Comercio y distribución de materiales de construcción y decoración.

**CONSTRUCCIONES Y FERRALLADOS NORFER S.L.**  
Domicilio: C/ San Juan de Dios, 34 (Talavera de la Reina)  
Capital social: 3.011 euros  
Objeto social: Elaboración, instalación y montaje de ferrallados y otros servicios auxiliares de la construcción.

**CONSTRUCCIONES AJOFRÍN**  
Domicilio: Calle El Rosal, nº 3, 1º-3 (Guadalajara)  
Capital social: 3.100 euros  
Objeto social: Toda clase de actividades empresariales. Industrias de la madera, corcho y muebles de la madera. Fabricación de productos metálicos. Comercio al por mayor, intermediación de comercio y comercio Al por menor de madera y corcho.

**CONSTRUCCIONES ROPECAL S.L.**  
Domicilio: Calle San Miguel, 15 (Quismondo)  
Capital social: 3.100 euros  
Objeto social: Construcción completa, reparación y conservación de edificaciones.

## MADERA

**PUERTAS Y BLOCK CAMARENA S.L.**  
Domicilio: Polígono Industrial. Carretera de Lillo (Corral de Almaguer)  
Capital social: 3.006 euros.

Objeto social: La importación de madera. Fabricación, venta y exportación de puertas y piezas de madera.

## TEXTIL

**COLLADO CONFECCIONES S.L.**  
Domicilio: Calle Pablo VI, 2 (Quintanar de la Orden)  
Capital social: 3.010 euros  
Objeto social: Confección y comercio de toda clase de prendas de vestir.

## CALEFACCIÓN

**TUBOGAR**  
Domicilio: Calle Trastamara, 5 (Toledo)  
Capital social: 3.007,06 euros  
Objeto social: La instalación de calefacción y aire acondicionado en todo tipo de inmuebles.

## AGRÍCOLA

**AGROTÉCNICA TOLEDO S.L.**  
Domicilio: Carretera de Noez s/n (Pulgar)  
Capital social: 3.006,00 euros  
Objeto social: Explotación agropecuaria y forestal de fincas, compraventa de productos agrícolas para sí y para terceros. Desarrollo de cualquier actividad agrícola, tanto en régimen extensivo como intensivo y comercialización de sus productos, así como la compraventa de materiales necesaria para cumplir su objeto.

## ALIMENTACIÓN

**DYSYCASH VII S.L.**  
Domicilio: Calle Monte, 83 (Quintanar de la Orden)  
Capital social: 3.006 euros  
Objeto social: Venta al por mayor de toda clase de productos alimenticios y bebidas.

## INFORMÁTICA

**CIBERFAY-TETE S.L.**  
Domicilio: Plaza Vicente Figueroa, 1 (Consuegra)  
Capital social: 12.000 euros  
Objeto social: Aplicaciones informáticas en red. Venta de accesorios y equipos informáticos. Enseñanza no reglada (academia de informática).

## VEHÍCULOS

**RB REPUESTOS DE AUTOMOCIÓN 2002 S.L.**  
Domicilio: Avda. de Francisco Aguirre, 419 (Talavera de la Reina)  
Capital social: 3.006 euros  
Objeto social: Compraventa de repuesto de vehículos y reparación de vehículos.

**OPORTUNIDADES DE NEGOCIO ( Para más información:**

**Nombre:** Ángeles Río.  
**Dirección General de Política de la Pyme:**  
"mailto:angelesr@ipy-me.org" angelesr@ipy-me.org  
**C/ María de Molina, 50**  
**2ª planta 28046 Madrid**  
**Fax: +34 91 545 09 40**  
**Dirección: Dirección Regional de Comercio de Toledo.**  
**Calle Alfonso X el Sabio, 1**  
**45001 Toledo**  
**Fax: +34 925 28 53 82**

## ● República Checa

**REF-3953/02**

Empresa checa dedicada al sector de artículos para el jardín, busca acuerdos de distribución. Sus productos son: especieros de madera, raíces desnudas, conífera, plantas perennes, césped, etcétera.

**REF-3963/02**

Empresa checa especializada en la fabricación de velas de parafina y gel, y en la producción de materias primas para fabricantes de velas de parafina o de gel, busca distribuidores y socios comerciales. La empresa ofrece productos y materias primas: mechas para velas, arena de color, parafina, gel de parafina, tintes, compuestos aromáticos, vidrios, repelentes, velas de parafina semiacabadas de diversos tipos, etcétera. La empresa también ofrece servicios de con-

sultoría tecnológica para fabricantes.

**REF-3964/02**

Empresa checa especializada en la fabricación de cintas y papeles de regalo, busca socios comerciales. La empresa tiene capacidad para fabricar de acuerdo con las necesidades del cliente. Ofrece cintas de plástico y textiles para la industria cosmética y chocolatera, publicidad sobre cintas, cintas identificativas, bolsas de regalo, etcétera. Corte de láminas de plástico y aluminio finas en cintas estrechas. La empresa también ofrece servicios de acabado de productos. Está interesada en comprar equipamiento y "know how" a empresas del sector.

**REF-3856/02**

Empresa eslovaca especializada en la fabricación e instalación de sistemas de aislamiento con tratamiento de superficies acabadas, yeso especial con red para el aislamiento térmico de edificios, perfiles para decoración de fachadas, decoración en "estuco", decoración para paredes, barandillas, decoraciones con yeso, cuerpos fundidos, perfiles para aislamiento térmico. Se utiliza para edificios nuevos, renovación de edificios históricos, reconstrucción de edificios, y sistemas de aislamiento térmico. La empresa también está interesada en la venta de yesos y pinturas para fachadas, y perfiles deco-

rativos para interiores. La empresa busca subcontratista, posiblemente para acuerdos de producción. Existe la posibilidad de cooperar con empresas extranjeras, especialmente de países como Hungría, República Checa, Polonia y Austria.

**REF-3857/02**

Empresa checa especializada en la fabricación de productos de plástico reforzados con fibra de vidrio, a base de resinas no saturadas de poliéster. Produce una amplia gama de contenedores para residuos y de depósitos de almacenaje. La empresa fabrica nuevos modelos y formas gracias a su capacidad de producción propia. El 75% de su producción se exporta. Busca socios comerciales.

**REF-3868/02**

Empresa checa especializada en la producción de utensilios para el hogar: pequeñas máquinas para pan rallado, verduras, frutas, ganchos para toallas, pesebres navideños, stands para bicicletas, extensiones metálicas, muebles metálicos para camping en una gama muy amplia, cerrajería, acabado de superficies metálicas, asientos metálicos para pescadores, etc. La empresa busca representantes y distribuidores.

**REF-3869/02**

Empresa checa especializada en la fabricación de prendas de vestir para

"fitness" y tiempo libre, bañadores para niños y adultos, ropa interior térmica y sin costuras, ropa interior femenina, etc.; busca distribuidores en los países de la Unión Europea, Hungría, Eslovenia, Bulgaria, Ucrania, Bielorrusia, Moldavia, Rusia, Yugoslavia, y Polonia.

**REF-3870/02**

Empresa checa especializada en suministros e instalación de tecnología para las industrias química, energética y de gas. Además, produce piezas para tuberías, piezas y accesorios para sistemas de tuberías, suministros e instalaciones de plantas para el transporte de gas (estaciones de medida y control). La empresa busca socios comerciales y cooperación para la construcción de unidades.

**REF-3871/02**

Empresa checa especializada en la fabricación de tejidos técnicos especiales de materiales sintéticos para usos diversos, busca representantes para la venta de tejidos para paracaídas. La empresa, con una larga tradición en la fabricación y venta de tejidos planos especiales, fabricado mediante tejeduría de punto, procesa todo tipo de materiales sintéticos y la mayor parte de fibras. Produce una completa gama de cedazos para la industria alimenticia y de serigrafía, tejidos para paracaídas, tejidos para mochilas de

uso deportivo, tejidos para la industria de la confección de prendas de vestir, tejidos para banderas, etc.

**REF-3872/02**

Empresa eslovaca especializada en la fabricación de techados sin amianto, busca socios comerciales. La empresa además ofrece cámaras libres para alquilar a inversores extranjeros.

**REF-3873/02**

Empresa checa especializada en la fabricación de herramientas y maquinaria para la construcción, busca distribuidor de estos productos para la industria de la construcción: una completa línea de herramientas para las capas de pavimentación, máquinas para romper el pavimento, sierras para materiales de construcción, pulidor de hormigón, paneles vibrantes, agitadores para mezclas, cortadores de juntas, etc. La empresa también fabrica rejillas de piso.

**REF-3874/02**

Empresa eslovaca especializada en la prestación de servicios de consultoría, ingeniería y documentación para la clausura de plantas de energía nuclear, tratamiento de residuos radiactivos, descontaminación, desmantelamiento y demolición de plantas tecnológicas y nucleares, etc.; busca socios interesados. La empresa posee un equipo de ingenieros muy cuali-

ficados capaces de realizar diseños relativos a métodos adecuados de clausura de plantas nucleares, y formas de quemar combustible nuclear y tratar residuos radiactivos.

**REF-3880/02**

Empresa checa posee un área de logística y almacenaje en la zona industrial de Ceske Budejovice, con una superficie de 24.000 m<sup>2</sup>. La empresa ofrece un área de almacenaje libre de 6.000 m<sup>2</sup>, y posee cuarenta camiones. Ofrece servicios de logística y almacenaje en su área, y de transporte para la República Checa.

**REF-3881/02**

Importador checo de tejidos de segunda mano de Suiza, busca acuerdos comerciales.

**REF-3882/02**

Empresa checa dedicada a la realización de trabajos de carpintería y tapizado, especializada en el procesamiento de maderas macizas, la fabricación de sofás, sillones, tapizados, y trabajos con pieles; busca acuerdos comerciales.

**REF-3883/02**

Empresa checa dedicada a la producción y venta de moda, busca mayoristas y fabricantes de ropa interior, bolsos y monederos de piel (serpiente, cocodrilo o tiburón, por ejemplo); busca socios en la Unión Europea.

**NOTICIAS DEL ICEX**

\* La República Checa pedirá a la UE incrementar la producción agropecuaria. La República Checa pretende alcanzar en las negociaciones con la Unión Europea el incremento de su producción agropecuaria, según el Ministro de Agricultura checo, Jan Fencel. Considera que en vista del receso en el desarrollo del ramo registrado en la República Checa durante los últimos años, es necesario convencer a la Unión Europea de la necesidad de un nuevo impulso para el avance del sector agropecuario checo.

\* Los suministros para los complejos industriales de Yugoslavia abren un gran espacio para las inversiones checas. CzechTrade, Agencia de Promoción Comercial de la República Checa, subraya que sobre todo la modernización de los equipos de maquinaria constituye un desafío para los productores. Las empresas checas podrían imponerse en el sector energético y en la construcción de plantas hidroeléctricas. Las exportaciones checas a Yugoslavia alcanzaron el año pasado 86 millones de dólares.

\* En República Checa y Eslovaquia el motor del crecimiento económico es la inversión, principalmente la extranjera. En estos países se produce un crecimiento continuado de la economía más rápido que en los países de la Unión Europea y que sobrepasa incluso a los demás llamados "mercados jóvenes". Se calcula que este año el crecimiento económico en la región será del 2,1%, menor que el 3,8% de 2001. Ese índice de crecimiento es por lo menos el doble del que registran los países de la UE, que en su conjunto es del 1%.

\* La primera tienda de Zara en la República Checa está ubicada en el centro de Praga, en la calle Na Prikope y cuenta con 1.500 metros cuadrados de superficie. La entrada en el mercado checo se enmarca, según fuentes de la compañía, en la estrategia de crecimiento en el continente europeo, consolidando la presencia en países como Francia, Alemania o el Reino Unido y penetrando en otros nuevos. En este sentido, ya está prevista para el próximo año la apertura de las primeras tiendas en Suiza, Italia y Finlandia.



## BOE

A continuación, se resumen las novedades legislativas y los decretos más importantes publicados en el Boletín Oficial del Estado con incidencia en el ámbito económico y empresarial.

■ MINISTERIO DE ASUNTOS EXTERIORES

\* **Resolución de 30 de abril de 2002, de la Secretaría de Estado de Asuntos Europeos**, por la que se hace pública la concesión de diversas ayudas para la celebración de congresos, seminarios, jornadas y otras actividades de naturaleza similar, sobre asuntos relacionados con el ámbito de sus competencias  
BOE 17 de mayo de 2002.

■ MINISTERIO DE ECONOMÍA

\* **Resolución de 8 de mayo de 2002, de la Dirección General del Tesoro y Política Financiera**, por la que se convocan las próximas subastas de liquidez.  
BOE 18 de mayo de 2002.

\* **Resolución de 14 de mayo de 2002, de la Dirección General de Política Energética y Minas**, por la que se hacen públicos los nuevos precios máximos de venta, antes de impuestos, de los gases licuados del petróleo.  
BOE 18 de mayo de 2002.

\* **Resolución de 25 de abril de 2002, de la Secretaría de Estado de Comercio y Turismo**, por la que se convocan las becas "Turismo de España"-2002 para españoles para realizar estudios de postgrado sobre materias turísticas en Universidades o centros de reconocido prestigio españoles y extranjeros.  
BOE 17 de mayo de 2002.

\* **Resolución del Instituto Nacional de Estadística** por la que se anuncia la adjudicación de "Suministro de sobres-bolsa para el almacén general del INE durante el año 2002".  
BOE 17 de mayo de 2002.

■ MINISTERIO DE INTERIOR

\* **Resolución de la Dirección General de la Policía** por la que se publica anuncio de licitación de la subasta para la adquisición de calzado con destino a funcionarios del Cuerpo Nacional de Policía y otro personal.  
BOE 17 de mayo de 2002.

\* **Resolución de la Secretaría de Estado de Seguridad, de 25 de abril de 2002**, por la que se anuncia subasta para la ejecución de obras en una casa-cuartel de la Guardia Civil.  
BOE 17 de mayo de 2002.

\* **Resolución de la Dirección General de la Policía** por la que se hace público anuncio de adjudicación del concurso para la adquisición de pienso compuesto para perros.  
BOE 17 de mayo de 2002.

■ MINISTERIO DE FOMENTO

\* **Orden FOM/1100/2002, de 8 de mayo**, por la que se regula el control metrológico del Estado sobre los contadores eléctricos de inducción, clase 2, en conexión directa, a tarifa simple o a tarifas múltiples, destinados a la medida de la energía eléctrica activa en intensidad de corriente eléctrica monofásica y polifásica de frecuencia 50 hercios, en sus fases de verificación después de reparación o modificación y de verificación periódica.  
BOE 17 de mayo de 2002.

\* **Anuncio sobre estudio del seguimiento de la oferta de nueva construcción de viviendas en las principales capitales de España durante el período de 2002-2003.**  
BOE 16 de mayo de 2002.

■ MINISTERIO DE DEFENSA

\* **Resolución de la Junta Técnico-Económica**, delegada de la Junta Central de Compras, de la Base Aérea de Torrejón de Ardoz (Madrid), por la que se anuncia la licitación para contratación pública de suministros.  
BOE 18 de mayo de 2002.

\* **Resolución del Órgano de Contratación del Arsenal Militar de Ferrol (A Coruña)** por la que se anuncia concurso público para la adquisición de ropas de cama, baño y trabajo con destino al servicio de repuestos y pertrechos.  
BOE 20 de mayo de 2002

\* **Resolución del Órgano de Contratación del Arsenal Militar de Ferrol** por el que se anuncia concurso público para la adquisición de material de maniobra con destino al servicio de repuestos y pertrechos.  
BOE 20 de mayo de 2002.

■ MINISTERIO DE TRABAJO Y ASUNTOS SOCIALES

\* **Resolución de la Tesorería General de la Seguridad Social** por la que se anuncia la convocatoria del concurso abierto con número 02/10, para la contratación del servicio de explotación de la cafetería y comedor de la Dirección Provincial de la Tesorería General de la Seguridad Social de Madrid.  
BOE 20 de mayo de 2002.

MINISTERIO DE EDUCACIÓN, CULTURA Y DEPORTE

\* **Resolución de la Dirección General de Educación, Formación Profesional e Innovación Educativa** por la que se anuncia un concurso de asistencia técnica para la elaboración de diversos materiales didácticos multimedia del ciclo formativo de grado superior Educación Infantil, en la modalidad de Educación a Distancia  
BOE 17 de mayo de 2002.

■ MINISTERIO DE ADMINISTRACIONES PÚBLICAS

\* **Resolución del Instituto Nacional de Administración Pública** por la que se anuncia la licitación, por el sistema de concurso abierto, para la realización de un estudio sobre la situación y desarrollo de la mujer en las Administraciones Públicas y su repercusión en el empleo.  
BOE 20 de mayo de 2002

## DOCM

Semanalmente, se edita un resumen con algunas de las principales normas y resoluciones de la Administración autonómica que han sido publicadas en el Diario Oficial de la Junta de Castilla-La Mancha.

■ CONSEJERÍA DE INDUSTRIA Y TRABAJO

\* **Resolución de 08-05-2002**, de la Dirección General de Trabajo, por la que se acuerda la inscripción y se dispone la publicación de la Adhesión al Convenio Colectivo de Trabajo de disminuidos físicos de Aragón  
D.O.C.M. 20 de mayo de 2002.

\* **Resolución de 30-04-2002**, de la Delegación Provincial de Industria y Trabajo de Toledo, por la que se convoca al levantamiento de actas previas a la ocupación de determinadas fincas, afectadas por el proyecto de instalación L.M.T. 15 KV. a planta de biomasa Uniener.  
D.O.C.M. 17 de mayo de 2002.

\* **Anuncio de 23-04-2002, de la Delegación Provincial de Industria y Trabajo de Cuenca**, Resolución por la que se convoca para el levantamiento de actas previas a la ocupación de determinadas fincas, afectadas por la construcción de la línea aérea de media tensión a 20 kilovatios. Circunvalación Sisante (Cuenca). Referencia: 16211000137 (tercera convocatoria).  
D.O.C.M. 15 de mayo de 2002

■ CONSEJERÍA DE EDUCACIÓN Y CULTURA

\* **Resolución de 07-05-2002, de la Dirección General de Infraestructuras y Equipamientos**, por la que se hace pública la adjudicación del concurso convocado para las obras de construcción de 2 Uds. + 2 laboratorios 1ª fase para el I.E.S.O. Santa Bárbara en Toledo.  
D.O.C.M. 17 de mayo de 2002.

■ CONSEJERÍA DE AGRICULTURA Y MEDIO AMBIENTE

\* **Decreto 47/2002, de 09-04-2002**, por el que se aprueba el Plan de Ordenación de los Recursos Naturales del Barranco del río Dulce, y se inicia el procedimiento de declaración del Parque Natural del Barranco del río Dulce.  
D.O.C.M. 20 de mayo de 2002.

\* **Anuncio de 6 de mayo de 2002, de la Delegación Provincial de Agricultura y Medio Ambiente de Albacete**, por el que se hace pública la subasta de los aprovechamientos en montes propiedad de la Junta de Comunidades de Castilla-La Mancha.  
D.O.C.M. 20 de mayo de 2002.

\* **Resolución de 02-05-2002, de la Secretaría General Técnica**, por la que se hace pública la adjudicación definitiva del Concurso Público, procedimiento abierto, del servicio para la adaptación de las aplicaciones informáticas a la campaña 2002-2003 y nuevos desarrollos integrados en el proyecto SIGCA de la Consejería de Agricultura y Medio Ambiente.  
D.O.C.M. 15 de mayo de 2002.

\* **Resolución de 03-05-2002, de la Dirección General de la Producción Agraria**, por la que se hace pública la adjudicación definitiva de la subasta, procedimiento abierto, para el suministro de crotales para identificación de ganado ovino-caprino.  
D.O.C.M. 15 de mayo de 2002.

■ CONSEJERÍA DE ADMINISTRACIONES PÚBLICAS

\* **Resolución de 10-05-2002, de la Secretaría General de Administraciones Públicas**, por la que se anuncia la licitación del contrato de servicios que tiene por objeto la asistencia sanitaria extrahospitalaria en el Parque de las Lagunas de Ruidera de registros.  
D.O.C.M. 20 de mayo de 2002.

■ SERVICIO DE SALUD DE CASTILLA-LA MANCHA (SESCAM)

\* **Resolución de 02-05-2002, del Sescam**, por la

que se hace pública la convocatoria del concurso para el suministro de suturas manuales, con destino al Hospital Nuestra Señora del Prado.  
D.O.C.M. 15 de mayo de 2002.

■ AYUNTAMIENTO DE CONSUEGRA

\* **Anuncio de 06-05-2002, del Ayuntamiento de Consuegra (Toledo)**, sobre aprobación Proyecto y Pliego de Condiciones Económico-Administrativas particulares que regirá el concurso para adjudicar, mediante procedimiento abierto, las obras de ejecución de centro de la Mujer en este municipio.  
D.O.C.M. 17 de mayo de 2002.

■ CONSEJERÍA DE OBRAS PÚBLICAS

\* **Resolución de 06-05-2002**, de la Delegación Provincial de Obras Públicas de la provincia de Albacete, por la que se ordena la publicación de las ayudas concedidas en materia de vivienda en el mes de abril de 2002.  
D.O.C.M. 20 de mayo de 2002.

■ CONSEJERÍA DE CIENCIA Y TECNOLOGÍA

\* **Resolución de 13-05-2002**, de la Dirección General de Investigación e Innovación, por la que se da publicidad al fallo del Jurado de los Premios de Investigación e Innovación de Castilla-La Mancha para el año 2002, en diferentes modalidades  
D.O.C.M. 20 de mayo de 2002.

■ AYUNTAMIENTO DE GUADALAJARA

\* **Resolución de 29-04-2002**, del Ayuntamiento de Guadalajara, sobre concurso de ideas para la remodelación de la Plaza de Dávalos.  
D.O.C.M. 20 de mayo de 2002.

■ AYUNTAMIENTO DE YUNQUERA DE HENARES

\* **Edicto de 30-04-2002, del Ayuntamiento de Yunquera de Henares (Guadalajara)**, sobre información pública de Alternativa Técnica. Proyecto de Urbanización y de Parcelación del Programa de Actuación Urbanizadora del Polígono 10-B de suelo urbano residencial.  
D.O.C.M. 15 de mayo de 2002.

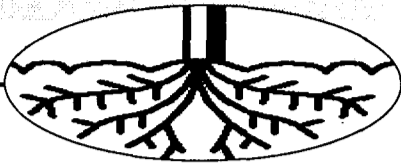

El número de beneficiarios se ha estabilizado y no existe ningún problema de sobrepasamiento

## Casi 70.500 solicitudes de ayudas de la PAC para cultivos herbáceos

ANA I. MOREIRA  
C-LM

La Dirección General de Producción Agraria ha computado 8.911 peticiones de subvención para ovino y caprino

La Consejería de Agricultura y Medio Ambiente ha recibido 70.428 solicitudes de ayudas para cultivos herbáceos, según los datos facilitados por la Dirección General de Producción Agraria, cuyo responsable, Javier García, explicaba que este número de solicitudes es similar al del año pasado, ya que están bastante estabilizadas.

En cuanto a la superficie para la que se ha pedido ayuda, añadía que "no hay ningún problema de sobrepasamiento". Así, aseguraba que la superficie de secano que Castilla-La Mancha tiene asignada es de 1.795.398 hectáreas y las solicitudes suman una superficie de 1.780.813; en maíz es de 48.020, una cifra también muy similar a las ayudas que se han pedido.

En las leguminosas existe un tope a nivel comunitario. En vezas y yeros es de 240.000, de las que más de la mitad se siembran en Castilla-La Mancha. En garbanzos y lentejas el tope comunitario es de 160.000.

Los pagos totales de estas ayudas están en torno a los 60.000 millones de pesetas (360,61 millones de euros) cuyo plazo de pago es antes del

30 de enero del próximo año. Javier García explicaba sobre este particular que desde la Consejería de Agricultura se intenta pagar antes del mes de diciembre o si no antes de que acabe el año.

Así, el año pasado se realizó un pago el 10 de septiembre de 3.000 millones de pesetas (18,03 millones de euros) pero a fecha 7 de diciembre se había pagado 55.000 millones de pesetas (330,56 millones de euros), que es más del 95%.

La Dirección General Agraria también tramita las solicitudes de ayudas al ovino y caprino que para la campaña 2002/2003 han sumado 8.911 e incluyen a un total de 2.998.968 animales.

La provincia con más solicitudes es Ciudad Real, con 2.957 y también con un mayor número de cabezas, 1.020.898. En Albacete las solicitudes son 2.020 y los animales 688.329 y en Toledo, la siguiente en la clasificación de mas a menos solicitudes y animales, se entregaron 1.885 peticiones de ayuda para 523.629 animales.

En Cuenca las solicitudes

### CAMPAÑA 2002/2003 DE SOLICITUD DE AYUDAS A HERBÁCEOS

PROVINCIA	Solicitudes	SUPERFICIE REGLAMENTO (CE) 1251/1999 (Hac)		
		SECANO	REGADIO	RESTO
Albacete	9.861	308.252	64.267	23.528
Ciudad Real	20.428	289.323	116.877	5.729
Cuenca	14.738	566.278	20.859	2.128
Guadalajara	5.442	268.356	7.657	7.122
Toledo	19.959	348.604	47.780	9.037
<b>C-LA MANCHA</b>	<b>70.428</b>	<b>1.780.813</b>	<b>257.440</b>	<b>47.544</b>
		LEGUMINOSAS		
		Veza-Yero	Garbanzo-Lenteja	
		167.061	40.812	

Fuente: Dirección General de Producción Agraria

han sumado 1.261 que comprenden 472.837 cabezas de ovino y caprino. Guadalajara registró 788 solicitudes de ayudas de la PAC para 293.275 animales.

## Peritación de daños por heladas en Pedro Muñoz

REDACCIÓN  
Ciudad Real

El Departamento de Siniestros de la Asociación Agraria de Jóvenes Agricultores de Ciudad Real está llevando a cabo junto con técnicos de Agroseguro la peritación de los daños producidos por las heladas en las citada provincia.

Según las primeras cifras que se han estimado, las heladas ocurridas en la madrugada del pasado 4 de mayo han causado daños en cerca de 12.000 hectáreas en toda la provincia, siendo las zonas más afectadas Pedro Muñoz y Campo de Montiel. De acuerdo con la organización agraria Asaja, las heladas han afectado de forma generalizada a otras zonas como Campo de Calatrava y Mancha.

Además de estas peritaciones que el Departamento de Siniestros está llevando a cabo, la organización estudiará la posibilidad de solicitar a los Ayuntamientos de la provincia así como a diferentes administraciones la exención del cobro del Impuesto de Bienes Inmuebles, o la exención de cuotas a la Seguridad Social y del IRPF para los agricultores cuyas rentas se hayan visto afectadas.

RODOLFO LLOPIS  
Cuenca

Los integrantes del Grupo Mixto Hispano-Francés de Productores de Ajos se han reunido en la sede de COOPAMAN (Cooperativa de Productores de Ajos Manchegos), cuya sede reside en la localidad conquense de Las Pedroñeras y han acordado advertir a las autoridades competentes de los riesgos que sigue representando para la estabilidad del sector en la Unión Europea la posible entrada de ajos procedentes de China a través de terceros países.

## El grupo hispano-francés de productores de ajos se reunió en Las Pedroñeras

Reclaman que se mantengan la vigilancia en las aduanas para evitar la entrada de ajos ilegales en la Unión Europea

Esta reunión forma parte del calendario pactado entre los productores franceses y españoles para chequear la situación del sector antes y después de que realice la recolección de los ajos con el fin de tomar las medidas más oportunas para superar las dificultades que en cada momento sur-

jan. En ese sentido el Grupo Mixto Hispano-Francés de Productores de Ajos ha pedido a los representantes de los Ministerios de Agricultura y de Economía que no bajen la guardia en las aduanas y que se extreme la vigilancia para evitar fraudes con la entrada de ajos de origen chino.

Asimismo le expresaron la voluntad de colaborar conjuntamente con la Administración para evitar que alguien se pueda saltar la normativa vigente en esta materia.

Según José Santiago Rodrigo Zarco, presidente de la Mesa Nacional del Ajo y representante de las cooperati-

vas productoras de la región, "este último año el nuevo reglamento ha funcionado bien y no han surgido grandes problemas, la coordinación entre las administraciones públicas y los productores ha sido determinante, pero tenemos que seguir unidos unos y otros para evitar la entrada irregular

de ajos chinos". La producción de ajos en Castilla-La Mancha creció en el último año un 9 % con respecto a la campaña pasada. Las cifras hablan de 180 millones de kilos recogidos durante la pasada campaña y de millón y medio de jornales.

En la reunión han estado presentes además de los productores, los representantes de la Administración del Estado, de la Junta y de la embajada de Francia, así como como el Jefe de la División de Frutas y Hortalizas de la Unión Europea.

MÓNICA MORENO  
C-LM

El número de pólizas agrarias en Castilla-La Mancha ha descendido en un 25,6% con respecto a 2000

## Las organizaciones agrarias solicitan una revisión del sistema de seguros

*Coinciden en que es necesario aumentar el porcentaje subvencionable y que se amplíen las coberturas de determinados cultivos*

Con las últimas heladas, producidas en Castilla-La Mancha en la primera semana del mes de mayo, que han provocado numerosos daños en las viñas y en los frutales de la región, se ha reabierto el debate sobre el sistema actual de seguros agrarios. En el último año, según los datos publicados por Asaja (que ya avanzó *Economía y Empresas* en su número 169), el número de pólizas contratadas en 2001 descendieron, en relación con 2000, un 25,6% en las agrícolas y en un 23,2% en la que se refiere a las ganaderas.

Estos datos son preocupantes y según las organizaciones agrarias consultadas por este semanario es necesario una revisión del Plan Nacional de Seguros Agrarios.

Tanto Asaja como UPA en Castilla-La Mancha reivindican que las subvenciones que se conceden para la contratación de seguros sean más amplias y que se amplíen las coberturas que hay, siendo éstas fundamentalmente el pedrisco, la helada y la sequía. Asimismo también piden que se agilicen los procesos de peritaciones y se perfeccione el reglamento de este procedimiento.

Una de las principales razones que contribuyen al descenso de las pólizas es que los seguros agrarios tienen unas tasas muy altas para los pocos riesgos que

cubren. "A esto se añade una circunstancia, de tal manera que si el año agrícola precedente ha sido bueno el agricultor se retiene un poco a la hora de contratar", explica el responsable de los seguros agrarios de UPA, Tomás Reolid.

El coste medio de un agricultor al año en asegurar sus cosechas, según las estimaciones de Asaja, oscila entre los 300 y 360 euros para el cereal; entre los 1.200 y 1.500 euros en la viña; los 1.200 euros en los frutales y los 600 euros en las hortalizas.

**Un agricultores puede gastarse en asegurar su cosecha de cereal entre 300 y 360 euros anuales**

La Entidad Nacional de Seguros Agrarios (ENESA) subvenciona hasta un 40% a lo que hay que sumar la ayuda de la Comunidad Autónoma, por lo que se consigue una subvención máxima es hasta el 70%. Asaja va a solicitar al Ministerio de Agricultura (dentro de la propuesta que están preparando con motivo del Libro Blanco de la Agricultura) que se subvencione hasta un 80% y que se desgrave de la declaración de la renta hasta el 100% en los agricultores a título principal.

Tal y como está ahora el



Las últimas heladas ha provocado daños importantes en las viñas de la región.

sistema de seguros éstos cubren menos del 40% de la cosecha, dependiendo de los cultivos. Así por ejemplo, si un kilo de uva cuesta 60 céntimos la póliza cubre 18 céntimos.

"Esta organización pide un seguro de rentas que cubra toda la renta y que si hubiera bajada de precios o crisis en el sector se cubra toda la renta. Además solicitamos que haya cobertura por falta de producción, no sólo por siniestro", explica el director general y responsable de los seguros agrarios de Asaja-Cuenca, Francisco Ruíz.

Asimismo desde la Asociación de Agricultores se piden nuevas modalidades de aseguramiento que incluya una línea para el champiñón (que ahora no la tiene), que en la almendra se cubra la helada (actualmente se contempla el pedrisco) y que haya una línea de seguros para las tierras reforestadas.

Por su parte la Unión de Pequeños Agricultores indica que la modulación, a través de los seguros agrarios, se produzca en beneficio del pequeño y

mediano agricultor y que exista un estudio del rendimiento agrario de la región. "Donde el rendimiento sea bajo se suba al objeto de que el agricultor se decida a asegurar", comenta Tomás Reolid.

El responsable de la Confederación de Cooperativas Agrarias de España (CCA), José Cardona, ha manifestado que el sistema actual de seguros es susceptible de mejoras, haciendo referencia al déficit de riesgos asegurables en la producción ganadera o en los daños causados por las plagas.

### Seguro de frutales, el próximo año

El Ministerio de Agricultura, Pesca y Alimentación (MAPA) pondrá en marcha un seguro de explotación de frutales que garantice la renta del agricultor, cuya implantación se llevará a cabo el próximo año. Con esta iniciativa se pretende evitar que en la próxima campaña se repitan los problemas detectados este año en la aplicación del seguro de albaricoque. El subsecretario de Agricultura, Manuel Lamela, mantuvo el día 21 de mayo una reunión con la subdelegada del Gobierno en Albacete, Encarnación Naharro, y una representación de los cultivadores de albaricoque de Hellín, que solicitaron la actuación de la Entidad Nacional de Seguros Agrarios (ENESA) como árbitro de equidad para resolver las discrepancias surgidas este año en la aplicación del seguro de albaricoque. Lamela transmitió a los asistentes a la reunión la plena disponibilidad de ENESA para actuar como árbitro entre los productores de la Comarca de Hellín y Agroseguro, en aquellas cuestiones que las mismas planteen.

## Los vinos de la D.O. La Mancha llegan a Polonia

REDACCIÓN  
C-LM

Los vinos de la Denominación de Origen "La Mancha" se presentaron con éxito en las dos ciudades más importantes de Polonia, un acto con el que el Consejo Regulador restablece su actividad promocional en el extranjero, que tan satisfactoriamente se ha venido realizando en los últimos tiempos y que ha propiciado que los vinos de calidad de La Mancha

incrementen notablemente su comercialización en el Centro y el Este de Europa.

En ambas presentaciones tomaron parte 11 bodegas manchegas, siendo uno de los acontecimientos más destacados la charla/de gustación que se ofreció a la prensa especializada.

En primer lugar tuvo lugar la presentación de Varsovia, celebrada en el hotel Marriot de la capital polaca el día 13 de mayo, donde el seminario-

de gustación corrió a cargo de un conocido periodista polaco especializado en temas vitivinícolas.

Un día más tarde se organizó la presentación de Cracovia, en el hotel Pod Róza, donde el presidente de la Asociación de Vinos de dicha ciudad fue el encargado de comentar las características de los vinos manchegos y las particularidades de nuestra zona de producción.

## Alonso pide en la AREV ayudas para el mosto

REDACCIÓN  
C-LM

El consejero de Agricultura y Medio Ambiente, Alejandro Alonso, ha manifestado que Castilla-La Mancha ha propuesto que la Unión Europea establezca ayudas a la producción de mosto, así como que se mantenga la fiscalidad o tasa cero para el vino y se realice una política europea más agresiva a favor del vino. Estas propuestas han sido

realizadas en la X Asamblea Plenaria de la Asociación de Regiones Vitícolas Europeas (AREV) y han sido incluidas en la resolución aprobada por la unanimidad de sus miembros.

Alonso, que ocupa una vicepresidencia en la AREV, manifestó la preocupación que existe en el sector vitícola europeo y en las administraciones de las regiones vitícolas europeas ante la situación actual.

"Se está produciendo una alarmante disminución del consumo de vino en las regiones productoras, al tiempo que se están incrementando las importaciones de este producto procedentes de terceros países (Chile, Sudáfrica, Argentina, Australia, etc.)" señaló el consejero, quien agregó que "se está experimentando una pérdida de competitividad del vino europeo".

OPINIÓN

MÓNICA MORENO

**Una OCM coja por todos los lados**

La entrada en la Unión Europea y el formar parte de un conjunto no ha traído

muchas cosas buenas pero también hay que reconocer que hay ámbitos en los que los españoles hemos salido perdiendo, tal es el caso de la agricultura. Las famosas OCM (Organización Común de Mercado), que regulan las producciones y ventas, así como ayudas, de los sectores agrarios y ganaderos, no son todo lo positivas que se esperaban. En todas ellas hay opiniones disconformes, como ocurre en la OCM del ovino-caprino. Se aprobó en diciembre de 2001 pero hay muchos flecos sueltos, no contempla determinados aspectos que debería regular. Por ejemplo no se dice nada del incremento del importe total del Fondo Nacional en años sucesivos, por lo que como es lógico, la vida sube por lo que las primas también deberán subir, volverá el debate. Si se hubiese establecido algún tipo de norma el debate no se haría. Tampoco, y así lo dice Asaja, se han previsto posibles crisis del sector. Y es que hay cosas que son de cajón, como se dice habitualmente, que no se tienen en cuenta. En fin, que lo hecho hecho está, pero mal o regular.

REDACCIÓN  
Cuenca

El presidente de la Diputación de Cuenca, Luis Muelas, y el presidente de la Asociación Nacional de Criadores de Ganado Ovino Seleccionado de Raza Manchega (Agrama), Antonio Martínez, han renovado el convenio de colaboración que mantienen desde hace cinco años, por el cual se pretende seguir potenciando el sector ovino para fomentar y mejorar la raza autóctona manchega, a fin de

Asaja critica que se retraiga de los ganaderos esa subvención por lo que propone la retirada del borrador del MAPA

## La prima base del ovino-caprino podrá reducirse hasta un euro

MÓNICA MORENO/REDACCIÓN  
C-LM

Después de la nueva OCM del ovino-caprino, publicada en diciembre de 2001, se estableció una prima base de 21 euros para ovejas de corderos pesados y 16,8 euros para ovejas de corderos ligeros y cabras (que se ordeñan). También se indicó que la prima de zonas desfavorecidas quedó fijada en 7 euros para todos los productores, estableciéndose también en este Reglamento un dinero adicional o "sobre" para cada Estado miembro, que podrá repartirlo según su criterio. La cantidad que le corresponde a España para el sobre es de 18,28 millones de euros, cantidad insuficiente, pues en nuestro país hay 19,5 millones de ovejas y cabras con derecho a prima, por lo que al hacer el reparto a cada una le correspondería algo menos de un euro, de ahí la necesidad de incrementar este fondo nacional.

"Como la OCM se aprobó en diciembre no dió tiempo a establecer criterios para el reparto, por lo que se decidió un reparto lineal a los productores", explica el responsable

de los servicios ganaderos de ASAJA, Adolfo Alcalde.

En la actualidad el ministerio de Agricultura está preparando la normativa, un Real Decreto, que regulará el reparto adicional o "sobre" del ovino-caprino. Este borrador establecerá una lista de criterios, de los dos o tres serán

escogidos por las Comunidades Autónomas para realizar el reparto del sobre a partir del próximo año. Según comenta Alcalde dentro de estos requisitos se encuentra el de sanidad animal, marcas de calidad, densidad ganadera, fijación de

población rural, explotaciones agrarias prioritarias, ganadería ecológica, etc... "Es necesario que estos criterios sean objetivos, de tal manera que se garantice un trato igual entre productos y se eviten distorsiones del mercado y de la competencia", añade el responsable de los servicios ganaderos de Asaja.

El borrador establece que las Comunidades retraigan para dotar sus Fondos Nacionales hasta un euro, en este año 2002, de la prima

Esta cantidad irá destinada al "sobre" de este sector, que recibirán los productores que se ajusten a los criterios que establezcan las CC.AA.



En España hay 19,5 millones de ovejas y cabras con derecho a prima.

base de todos los productores, para repartirlo junto con el sobre a otros que cumplan los criterios que se establezcan. El dinero de este sobre no podrá superar 3 euros en el 2003 y 4 euros en 2004.

Está previsto que esta nueva normativa esté aprobada antes de que acabe el año.

Hasta la OCM, aprobada en diciembre del año pasado, la prima base se fijaba en función de los precios del mercado, de tal manera que si los precios eran bajos la prima era más alta y viceversa. "Era un buen sistema teóricamen-

te, pero en la práctica era nefasto, pues había estados con buenos precios y otros que no lo tenían. Con el actual sistema el ganadero puede programar sus rendimientos", manifiesta Alcalde.

Asaja se opone a que se establezca la posibilidad de retraer dinero de la prima base, "pues pueden existir agravios comparativos entre los estados miembros y las comunidades autónomas". Asimismo esta organización critica el que se establezca la posibilidad de que las comunidades fijen sus criterios de reparto a voluntad política,

pero en la práctica era nefasto, pues había estados con buenos precios y otros que no lo tenían. Con el actual sistema el ganadero puede programar sus rendimientos", manifiesta Alcalde.

Esta organización solicita al Ministerio de Agricultura la retirada de este proyecto y reclama para la aplicación de las ayudas complementarias un incremento de las ayudas complementarias un incremento del presupuesto destinado al sector ovino y caprino, que es estratégico para el mantenimiento del entorno natural y para la fijación de la población rural.

## Renovado el convenio entre Agrama y la Diputación de Cuenca

Con este acuerdo se pretende seguir potenciando el sector ovino para fomentar y mejorar la raza autóctona manchega

conseguir incrementar la mejora morfológica y productiva de la raza.

Las explotaciones de ovino de la provincia son generalmente de carácter familiar, por lo que hace aconsejable apoyar aquellos programas que redunden en la mejora de la eficiencia

de la actividad ganadera y que posibiliten un incremento de la rentabilidad.

La Diputación, a través del Patronato de Promoción Económica, continúa con la subvención para la adquisición de ejemplares machos y hembras, a ganaderos

cuya explotación esté ubicada en la provincia, siempre que hayan sido adquiridos a través de las exposiciones-venta organizadas desde Agrama, y estando los ejemplares adquiridos inscritos en el correspondiente libro Genealógico de la Raza con objeto de

acreditar su pureza y el reconocimiento desde el Ministerio de Agricultura, y siempre que los ganaderos criadores están acogidos a los programas de Mejora Genética establecidos desde Agrama.

Esta subvención será de 96,16 euros por ejem-

plar macho mayo a 7 meses y menor a 25 meses; de 48,08 euros por ejemplar igual o mayor a 4 meses y hasta 7 meses y de 24,04 euros por ejemplar hembra mayor o igual a tres meses.

El número de animales a subvencionar no excederá nunca de un máximo por ganadero del 10% del total de cabezas de su propiedad y un 2% en el caso de los machos. La dotación presupuestaria para la subvención es de 4.808,10 euros para el año 2002.

Las pequeñas explotaciones ganaderas están desapareciendo a causa del escaso margen del beneficio que generan

# El ganado vacuno ha sufrido un grave descenso en el censo de 2001

C. SÁNCHEZ  
C-LM

Este mes de mayo se ha dado a conocer los datos del censo ganadero a fecha de diciembre de 2001. La cabaña ovina, la más numerosa de la región ha aumentado ligeramente respecto al último censo fechado en diciembre de 2000, pasando de 3.475.941 ovejas a 3.616.315 cabezas de ganado actuales.

El ganado vacuno es, sin duda, el que se ha sufrido la más importante disminución pasando de 211.158 ejemplares contabilizados en el 2000 a los 196.998 actuales. Esta bajada es consecuencia de la crisis de "las vacas locas" que ha afectado al sector en el último año, sobre todo en Toledo y Ciudad Real donde se concentra la mayor parte de las explotaciones.

Según indica Alberto Gómez del Castillo, técnico ganadero de UPA, Castilla la Mancha, y sobre todo Toledo, es la tercera productora de carne de ternera, tras Cataluña,

*Las cabañas del ovino, caprino y porcino han aumentado su número de ejemplares con respecto al año pasado*

CENSO GANADERO				
PROVINCIA	OVINO	VACUNO	PORCINO	CAPRINO
ALBACETE	762.633	11.288	111.556	108.161
CIUDAD REAL	1.110.805	51.970	119.250	148.983
CUENCA	720.092	3.906	198.950	41.414
GUADALAJARA	382.903	9.849	12.718	21.694
TOLEDO	639.882	119.985	1.469.817	79.180
C-LM	3.616.315	196.998	1.912.291	399.432
ESPAÑA	24.289.133	6.410.780	23.860.731	3.112.625

FUENTE: Ministerio de Agricultura, Pesca y Alimentación

**Más del 20% de las vacas nodrizas nacionales se concentran en Castilla-La Mancha**

Andalucía y Galicia. Además, más del 20% de las vacas nodrizas nacionales se concentran en la región.

El ganado porcino, en cambio ha sufrido un considerable aumento con un censo de 1.912.291 ejemplares, mientras que en el 2000 el censo cifró 1.293.212 cerdos en la región

Castilla-La Mancha

es, según informa Gómez del Castillo, la tercer comunidad productora de porcino, señalando la gran cantidad de "madres" que se registran en la región para la posterior venta de lechones al exterior.

Por último, el sector caprino se ha mantenido estable sufriendo un leve aumento, de 383.485 a 399.432 cabezas actuales, debido en buena medida, igual que ocurre con el sector ovino, a la reforma de la OCM de este sector.

Estas cifras no permi-

ten "lanzar las campañas al vuelo" pues todo indica que estos censos recuperarán la tendencia a la baja que han mantenido durante los últimos años.

La constante desaparición de las pequeñas y medianas explotaciones afectan muy gravemente al sector, "aunque no se note en las cifras del censo, puesto que muchos de estos animales, los que no son sacrificados, terminan en las grandes granjas", señala Alberto Gómez del Castillo.

El principal problema que trae consigo la desaparición de estas empresas ganaderas es que la disminución de población activa en este campo económico es constante y viene dada por el poco margen de beneficio que generan las pequeñas y medianas explotaciones ganaderas.

Las soluciones que plantean los ganaderos para paliar esta situación es el control de precios y de las entradas y salidas de carne, para evitar la competencia desleal en el sector ganadero.

## Se confirma un nuevo caso de "vaca loca" en Cazalegas

REDACCIÓN

Cazalegas (Toledo)

La Comunidad de Madrid y el Ministerio de Agricultura han informado a la Consejería de Agricultura y Medio Ambiente de la existencia de un nuevo caso positivo de Encefalopatía Espongiforme Bovina en un animal sacrificado en el matadero Madrid Norte, en Guadalix de la Sierra (Madrid), y que provenía de una explotación ubicada en Cazalegas.

La vaca afectada, de raza frisona, nació en Alemania el 11 de febrero de 1998. Este animal llegó a Castilla-La Mancha el 19 de junio de 2000, concretamente a una explotación de Talavera de donde salió el 24 de octubre de 2000 hasta una explotación ubicada en Extremadura.

Finalmente, esta vaca llegó de nuevo a la región el 28 de febrero de 2002, concretamente a una explotación ubicada en Cazalegas, de donde partió hacia el matadero Madrid Norte el pasado 3 de mayo de 2002. En este matadero, la res fue sacrificada y tomada la muestra para su análisis, al tratarse de un animal mayor de 24 meses.

Agricultura ha comprobado que la vaca afectada, el tercer caso positivo en la región, no ha parido en nuestra región, por lo que no es preciso sacrificar ningún animal, dado, que las explotaciones afectadas son de trantes de ganado.

CLARA LASALLE  
Albacete

La Feria agrícola y ganadera Expovicaman abrirá sus puertas durante los días 23 al 26 de mayo en el recinto ferial del ITAP al tiempo que celebra su XXII edición. Se trata de la primera feria de sus características en Castilla La Mancha y es la segunda de España después de la Zaragoza.

En esta convocatoria dedica 64.000 metros cuadrados a las exposiciones de maquinaria, ganado ovino, completos agrícolas y ganaderos y diferentes concursos hípicas. El número de stands para esta edición será de 219 ocupados

## Expovicaman 2002 incorpora la presencia del ganado ovino

64.000 m<sup>2</sup>, 210 stands y 148 expositores son los datos más significativos de esta edición de esta feria agrícola y ganadera

por 148 expositores, lo que supone una ocupación neta de superficie de 17.600 metros cuadrados además del dedicado a pistas para concursos ecuestres, según explicó el presidente de la Diputación, Pedro Antortio Ruiz Santos.

La Feria cuenta con una afluencia de público que oscila en torno a los 70.000 visitantes,

de los cuales el 40% son profesionales relacionados directamente con los sectores, lo que supone un volumen de negocio de unos 30 millones de euros.

El alcalde, Manuel Pérez Castell, manifestó que Albacete es una ciudad moderna y de servicios, pero eminentemente agrícola, que cuenta con una

población activa de 150.000 habitantes de las cuales 13.663 corresponden a la población activa agraria, así la producción agraria es de 70.000 millones de pesetas y la renta agraria es el 13% del total de Castilla La Mancha.

Expovicaman contará con la presencia de las provincias de nuestra Comunidad Autó-

noma, además de otras 12 comunidades del Estado español y de Italia.

El presupuesto para la Feria, señaló Pérez Castell, asciende a 300.000 euros (50 millones de pesetas) que aportan la Diputación, el Ayuntamiento y la Junta de Comunidades que colabora con 20 millones de pesetas.

El diputado de Medio Ambiente y responsable de la organización de Expovicaman, Ramón Sotos, explicó que la feria cuenta con 3 sectores: maquinaria, sector ovino y sector equino. La novedad para este año es que el sector equino supera con mucho, las cifras de años anteriores ya que se expondrán 210 caballos de 55 caballerías de toda España. Importante es también la presencia del ganado ovino que la anterior feria no pudo estar presente debido al problema de las vacas locas. En este sector habrá 450 cabezas de ganado procedentes de 18 ganaderías.



**Marcelino Alonso**  
Licenciado en Derecho. Tavera Brokers

## ¿Hay que retrasar la jubilación?

Los asuntos públicos interesan a la sociedad según su trascendencia, pero a los individuos, según su repercusión personal. Es meridianamente claro que el asunto de la jubilación nos afecta a todos y cada uno de nosotros y que, por tanto, las medidas que se tomen nos deben preocupar ahora, ya que condicionan nuestro futuro.

Para muchos la jubilación, según su origen etimológico es motivo de júbilo, mientras que para otros es símbolo de senectud y el comienzo de un declive profesional y personal. Los hay que ansían dejar sus responsabilidades y otros que se resisten a ello. Como en casi todo, hay diversidad de opiniones. Consecuentemente no debería haber una disposición homogénea para todos los trabajadores y permitir que cada uno según sus necesidades y conveniencias decidiera lo que le conviene.

La sociedad necesita un relevo generacional laboral, pero también de la experiencia y conocimientos de los mayores, muy particularmente en aquellos trabajos como al Judicatura, Enseñanza, Dirección de empresas, etc., en que se puede trabajar a tiempo parcial; de hecho los empleados del sector público pueden continuar en activo, mediante prórrogas anuales hasta los 70 años. De este modo cada cual podría obtener la pensión según sus conveniencias y de paso aligerar la carga social de las pensiones.

Los partidarios de no retrasar la jubilación, aducen que no se puede contemplar este asunto sin conectarlo con el del despido, ya que es el propio mercado laboral el que ju-



bila a los trabajadores a partir de determinada edad, bien sea para reducir o rejuvenecer las plantillas. Consecuentemente, opinan que donde hay que actuar es dificultando el despido de trabajadores de edad, a los que el cálculo de las pensiones perjudica notablemente esa situación de paro en la que no cotizan, precisamente en el momento en que el cómputo es mayor. Ese mismo criterio de penalización rige para las jubilaciones anticipadas voluntarias, que benefician a la Seguridad Social y son un disuasivo a la hora de tomar esa decisión.

En mi modesta opinión, se debería dejar en cualquier caso, amplia autonomía de la voluntad de los trabajadores y sin innecesarias coacciones legales y mucho más a los trabajadores acogidos al régimen de Autónomos en el que no habría que tener en cuenta las necesidades o conveniencias del empleador. Sería muy conveniente permitirles cotizar por media jornada de trabajo o incluso aceptar la alternancia de meses de cotización con otros de cobro de pensión, fomen-

tando de este modo un período mixto entre el trabajo a tope y la jubilación total. O incluso, la percepción de una pensión por el trabajo efectuado por cuenta de terceros con la cotización y el desarrollo de una actividad como autónomo.

Hablando en términos puramente económicos, si se sigue adelantando la edad de jubilación o de prejubilación y con la tasa de natalidad actual, se podrá poner en peligro la estabilidad del sistema. Los Gobiernos deben ser imaginativos y buscar soluciones de futuro mas que contentar votantes en el presente.

Lo que si es verdad es que a la hora de la jubilación se debe contar con unos recursos con los que poder hacer frente a una vejez cada día más larga y con mas actividades. Para ello no sólo será necesaria la que se abone con cargo a la Seguridad Social, sino también la que en un plan de ahorro que en cualquiera de sus modalidades, nos hayamos constituido a lo largo de una vida laboral y cuya percepción, será independiente de si trabajamos o no.

Servicios de Estudios de La Caixa

## ¿Cómo contribuye el comercio al aumento de riqueza?(I)

Desde Adam Smith, la teoría económica nos da una respuesta inequívoca: los costes de producir mercancías dependen de los recursos disponibles (tierra, recursos naturales, capital físico acumulado y trabajo). Las diferencias en la dotación de recursos que se dan entre los distintos países permiten producir bienes en unos con menores costes que en otros (el petróleo en Arabia Saudí es más barato de extraer que en el Mar del Norte sólo por su localización física). Estas ventajas, denominadas ventajas absolutas, justificarían que cada país se especializara en la producción de aquellos bienes en los que es más eficiente y los intercambiase por los productos que otros países producen más baratos. El comercio del bien que se produce con ventaja permitirá comprar más bienes por unidad producida de los que el país es capaz de obtener, por lo que el número de bienes totales que consigue un país con el comercio será mayor que sin él y, en este sentido, su riqueza medida en esta magnitud aumenta.

Esta ventaja, además no tiene por qué ser absoluta, como demostró David Ricardo en su teoría de las ventajas comparativas. Aunque un país no tenga ninguna ventaja absoluta porque produce todos sus bienes con mayores costes que sus competidores, siempre fabricará algún bien más eficientemente que otro. Esta eficiencia relativa

es la que permite que el comercio reporte ganancias a todos los países que comercian. El razonamiento es el mismo que antes hemos expuesto, intercambiando los productos en los que cada país tenga una ventaja relativa la suma final de bienes que obtienen los países es ma-



**El comercio del bien que se produce con ventaja permitirá comprar más bienes por unidad producida**

yor que la que conseguirían produciéndolos cada uno por separado.

Este planteamiento constituye la base explicativa de los beneficios que reporta el comercio internacional: las ganancias que se obtienen al abastecerse del productor más eficiente y, por ende, más barato. Sin embargo, se trata de



**La ampliación del mercado posibilita la plena utilización de la capacidad productiva**

una análisis parcial al que hay que añadir otros factores que influyen en el comportamiento de los mercados y que refuerzas los beneficios que se pueden obtener con el comercio internacional. Estos fac-

tores, denominados dinámicos, se producen a lo largo del tiempo y afectan a la conducta de las empresas ante la ampliación del mercado que proporciona el comercio internacional. Entre ellos, destacamos:

**\*Economías de escala:** la ampliación del mercado posibilita la plena utilización de la capacidad productiva existente al permitir producir un mayor número de unidades reduciendo, así, los costes unitarios e incrementando las ganancias de las empresas. Estas economías se darán en las empresas con elevados costes fijos (por ejemplo, en los productos farmacéuticos que han requerido una gran inversión previa en investigación) que podrán repartirlos en un mayor número de unidades del que es capaz de absorber el mercado interno.

**\*Aumenta la competencia entre las empresas** facilitando y estimulando la mejor en los procesos productivos y la innovación, lo que inducirá a producir mejores productos y más baratos.

**\*Facilita la transferencia de tecnología** bien de forma directa, a través de licencia, bien de forma indirecta, a través del aprendizaje que puede resultar de la adquisición de productos con la tecnología de que no se dispone.

**\*Facilita una diversificación de productos** que permite a los consumidores escoger entre una gama más amplia, incrementando la utilidad que este consumo reporta.



MÓNICA MORENO  
C-LM

Acaba de sacar un paquete para la promoción de polígonos industriales de 15,4 millones de euros

## El Instituto de Finanzas lanzará su primera línea pyme antes del verano

Este instrumento de la Junta comenzará esta financiación para las empresas de la región con una partida inicial de 20 millones de euros

El pasado mes de diciembre se aprobó la Ley que regulaba la creación del Instituto de Finanzas de Castilla-La Mancha, que está adscrito a la Consejería de Economía y Hacienda de la Junta de Comunidades. Esta empresa, que ha comenzado a funcionar hace dos meses aproximadamente, tiene dos funciones, fundamentalmente, asesorar a la administración regional en su labor financiera y servir de instrumento para promover el desarrollo empresarial de la región, a través de diferentes líneas de financiación.

Sólo lleva dos meses en funcionamiento pero sus proyectos y programas van a un ritmo muy rápido. Así según ha explicado el director general de Economía y Presupuestos

“ ”  
**La línea de la pyme pretende ofrecer un préstamo a un tipo de interés por debajo del Euribor + 0,50**

de la Consejería de Economía y Hacienda, Julián Sánchez Pingarrón, está previsto que la primera línea de financiación para la pyme se presente antes del verano.

Esta línea de financiación va a comenzar con una partida inicial de 20 millones de euros, que se irá ampliando en función de las peticiones. "La línea consistirá en la concesión de préstamos a las pymes que realicen inversiones dentro de la región, siendo préstamos en condiciones muy ventajosas", explica Julián Sánchez Pingarrón.

Desde el Instituto de Finanzas lo que se pretende es ofrecer préstamos a un tipo de interés que queden por debajo del Euribor + 0,50. "Actualmente la Junta ya tiene un pacto con las entidades financieras por las

cuales éstas dan préstamos a un tipo de interés que es Euribor + 0,75. Queremos mejorar esta condición", indica el director general de Economía y Presupuestos.

Dentro de esta oferta se encontrarán préstamos a 8 años, con dos años de carencia y estarán destinados a inversiones de la pyme. "Las condiciones que ofreceremos serán muy mejoradas con respecto a lo que da el mercado en estos momentos", añade Sánchez Pingarrón. Se financiarán todo tipo de inversiones

que estén relacionadas con los procesos de mejora de competitividad, tecnológica o de desarrollo de productos derivados de la investigación.

La principal diferencia con las líneas que presenta el Instituto de Crédito Oficial (ICO) es que desde el Instituto de Finanzas se van a mejorar los tipos de interés y "además no tenemos una



El Instituto de Finanzas apoyará a las pymes de la región en su desarrollo empresarial.

cantidad fijada. Nosotros vamos a sacar un primer tramo pero la idea es que no se agoten, es decir, que los préstamos durarán todos los años", aclara Sánchez Pingarrón.

Asimismo, aparte de esta línea de financiación para la pyme, el Instituto de Finanzas de Castilla-La Mancha, ha puesto en

marcha una línea de colaboración con los ayuntamientos para la promoción de polígonos industriales. Se acaba de abrir un primer paquete de proyectos que suman 15,4 millones de euros, y al igual que la línea directa de las pymes se irá ampliando conforme vayan entrando peticiones.

"Si colaboramos con los ayuntamientos para que promuevan suelo industrial a condiciones ventajosas, contribuimos a que las empresas se instalen en nuestra región", indica el director general de Presupuestos. "En Castilla-La Mancha tenemos una especial atención en el de-

### Funciones del Instituto

#### FUNCIONES

- ✓ Controlar la actividad financiera de la Junta de Comunidades.
- ✓ Ejercer la representación de la Junta en cuestiones financieras y crediticias.
- ✓ Prestar servicio de tesorería y gestión financiera.
- ✓ Favorecer la promoción y el desarrollo empresarial de la región.
- ✓ Promocionar y explotar infraestructuras y equipamientos generadores de ingresos.

#### CAPITAL SOCIAL:

- ✓ 600.000 euros

#### DOTACIÓN PRESUPUESTARIA:

- ✓ 400.000 euros

### El Instituto de Estadística, una realidad para el mes de septiembre

El director general de Economía y Presupuestos, Julián Sánchez Pingarrón, ha explicado a este semanario que la intención de la Consejería de Economía es que el Instituto de Estadística comience a funcionar para después del verano, previsiblemente en el mes de septiembre. "El proyecto de Ley está desde el 9 de mayo en las Cortes, y en breve se iniciará su debate en comisión", comentó Sánchez Pingarrón. En un princi-

pio empezará con las personas del departamento de estadística de la Consejería de Economía, y será en el presupuesto de 2003 cuando se contemple la ampliación del Instituto de Estadística. Su misión será ser el órgano gestor y autónomo de la estadística de Castilla-La Mancha, para lo cual desarrollará un Plan Regional de Estadística, que tendrá una duración de cuatro años, con correcciones anuales. Sánchez

Pingarrón indicó que el Instituto de Estadística tendrá una relación estrecha con el Instituto Nacional de Estadística (INE), con el que han firmado un convenio de colaboración. "Vamos a disponer de sus bases de datos que nosotros vamos a explotar a nivel regional. Aprovecharemos sus datos y luego en el Instituto se añadirán cuestiones de interés", manifestó el director general de Economía y Presupuestos.

sarrollo empresarial, tenemos muchos retos por delante y a nuestras empresas queremos darle unas condiciones especiales y mejoradas con respecto a las del resto del territorio nacional".

El Instituto de Finanzas conseguirá la financiación a través de otros prestamistas, en este caso será el Banco Europeo de Inversiones el que preste estos fondos. En cuanto a las entidades bancarias que ofrecerán las ofertas de financiación que lance esta empresa pública de la Junta de Comunidades, que tendrá sede en la Calle Comercio de Toledo, en un principio serán las 22 entidades que ya colaboran con la Consejería de Economía, "si alguna más se quiere adherir estaremos encantados de acogerlas".

## OPINION

F. J. LLANA NIETO

**La codicia  
acaba por  
salir caro**

La Sociedad General de Autores se ha embarcado en una

lucha contra la piratería de compact disc que, a la vista de la calle, no parece que vaya a tener mucho éxito, a pesar de la demagógica campaña que se ha marcado, denunciando los muchos puestos de trabajo que se pierden con esta actividad ilícita... Y no digo que no tengan razón, pero si tras esta realidad se comete un abuso, pues entonces pierde valor. Porque, si un compact le cuesta a una discográfica menos de tres euros y resulta que lo vende a más de doce, estamos hablando de un beneficio empresarial que, a buen seguro, no se reparte entre los trabajadores. Convendría, pues, que los precios de mercado se ajustaran más a la cruda realidad del comprador, ya que por más que se quiera se trata de un bien "de lujo", completamente prescindible y, si en el otro mercado se encuentra a menos de una cuarta parte de su valor original, no es de extrañar que se sucumba a esta actividad, a pesar de ser conscientes de que se está promoviendo algo ilícito y a todas luces perseguible.

Esta cifra supone el 88,5% de todos los efectos intervenidos por atentar contra la propiedad intelectual

## La Guardia Civil se incautó de 27.583 productos de sonido ilegales en 2001

F. J. LLANA NIETO  
C-LM

En las últimas fechas la Sociedad General de Autores (SGAE) ha lanzado una ofensiva contra la piratería, denunciando pérdidas millonarias como consecuencia de esta actividad delictiva que, dicho sea de paso, no afecta únicamente al mundo de la música. Y es que cada vez es más frecuente encontrarse en las calles, no sólo de ciudades sino también de pueblos, a vendedores de compact disc, gafas de sol, prendas de vestir y otros artículos falsos, cuyos precios son bastante inferiores a los originales en el mercado.

Para acabar con esta situación, los Cuerpos de Seguridad del Estado están intensificando sus actuaciones, como es el caso de la Guardia Civil, que durante el pasado año se incautó de efectos relacionados con delitos contra la propiedad intelectual e industrial en Castilla-La Mancha por valor de 560.118,86 euros.

Este importe, no obstante, es muy inferior al registrado justo un año antes, cuando las intervenciones contra estas actuaciones delictivas arrojaron un valor de mercado de 1,26 millones de euros.

El importe económico de los efectos decomisados contra la propiedad intelectual e industrial se elevó a 560.118,56 euros



La Guardia Civil desarrolla una importante labor de lucha contra el contrabando.

Dentro de la propiedad intelectual se incluyen los efectos ilegales relacionados con sonido, imagen, informáticos, publicaciones e imagen, constituyendo los delitos más habituales que se cometen en la región.

Así, los efectos descubiertos incluidos en este grupo a lo largo del pasado año estaban valorados en 459.077,08 euros, correspondiendo el mayor importe global a las provincias de Toledo y Cuenca, con 175.970,33 y 123.285,61 euros, respectivamente. Después siguen Albacete, con 92.183,24 euros; Ciudad

Real, con 64.964,41 euros, y Guadalajara, con 2.668,49.

Los datos referidos al pasado año dan la razón a la SGAE, ya que de los 31.138 efectos intervenidos por atentar contra la propiedad intelectual, el 88,5%, es decir, 27.583 estaban relacionados con sonido. Toledo es la provincia más utilizada para cometer este tipo de delitos, ya que en ella la Guardia Civil se incautó de 12.268 artículos, frente a los 4.960 de la provincia de Ciudad Real o los 3.876 de la albaceteña.

La piratería informá-

tica constituye el otro gran grupo delictivo, con 3.325 efectos ilegales descubiertos, 1.698 de los cuales se descubrieron en Toledo y 1.480 en Ciudad Real.

En relación con la propiedad industrial, la Benemérita realizó doce intervenciones y detuvo a quince personas, aunque tan sólo se inculpó finalmente a tres. El número de artículos intervenidos y descubiertos ascendió a 4.796, con una valoración económica de mercado de 101.041,78 euros.

A pesar de que Albacete fue la provincia de

### El hachís, a la cabeza en cannábicos

Dentro del balance de actuaciones del servicio fiscal de la Guardia Civil de 2001, son las operaciones relacionadas con el narcotráfico las que han concentrado la mayor parte y, dentro de éstas, las relacionadas con cannábicos. Destacan los 38,73 kilos de hachís incautados y los 7,2 kilos de cocaína. Toledo es la provincia donde mayor volumen de incautaciones se registraron.

la Comunidad Autónoma donde más productos se incautaron, el mayor importe correspondió a Toledo, con 62.463,18 euros. En Cuenca esta cantidad ascendió a 14.334,13 euros, 10.517,7 euros en la provincia albaceteña, y 8.221,85 y 5.504,92 euros en Ciudad Real y Guadalajara, respectivamente.

Destaca, por su escasa cuantía, la lucha contra el contrabando de tabaco, ya que la Guardia Civil tan sólo decomisó 130 cajetillas, por un valor en el mercado de 300,81 euros.

## Las empresas creadas en marzo suscribieron 9.677 miles de € de capital

REDACCIÓN  
C-LM

Durante el pasado mes de marzo el tejido empresarial castellano-manchego se incrementó en 284 empresas, ya que a lo largo de este periodo se crearon 311 sociedades pero se disolvieron 28. El capital suscrito por las de nueva creación ascendió a 9,68 millones de euros, lo que apenas representa el 1,44% del total na-

cional suscrito, que superó los 670 millones de euros.

Albacete y Toledo fueron las dos provincias de Castilla-La Mancha donde mayor número de empresas cesaron su actividad (nueve en cada una), mientras que en el lado opuesto se situó Guadalajara, donde tan sólo se disolvió una sociedad. En Toledo, por su parte, cerraron tres compañías y en Cuenca las seis restantes.

Según los datos del Instituto Nacional de Estadística (INE) en el pasado mes de marzo 120 empresas de la región ampliaron su capital, que en conjunto ascendió a 24,3 millones de euros. Toledo es, con diferencia, la provincia de la Comunidad Autónoma donde más operaciones de estas características se contabilizaron, concretamente 49, con un capital suscrito de 14,9 mi-

llones de euros. Después le siguen Albacete, con 25 ampliaciones y 3,6 millones de euros de capital; Ciudad Real, con 23 operaciones y 3 millones de euros; Guadalajara, donde 16 empresas ampliaron su capital, que ascendió a 1,2 millones de euros y, finalmente Cuenca, donde el capital suscrito por las 7 sociedades que ampliaron alcanzó 1,38 millones de euros.

### SOCIEDADES MERCANTILES CREADAS EN MARZO

Provincia	Soc. creadas	Capital susc.
ALBACETE	25	3.650
CIUDAD REAL	23	3.038
CUENCA	7	1.381
GUADALAJARA	16	1.280
TOLEDO	49	14.951
C-LM	120	24.300

Fuente: INE (datos en miles de euros)



La entrada en vigor de los nuevos precios de referencia el 1 de mayo ha sido la causante de este aumento

# El gasto farmacéutico ha sufrido un incremento del 22,19% en la región

CAROLINA SÁNCHEZ  
C-LM

En el mes de abril de 2002 el gasto farmacéutico en la región ascendió a 32.764.963 euros lo que ha supuesto un incremento del 22,19% con respecto al mismo mes del año pasado que se cifró en los 26.813.975 euros.

Este incremento en el gasto se ha producido en buena media, según fuentes del Ministerio de Sanidad, por la entrada en vigor, el pasado 1 de mayo de los nuevos precios de referencia.

Estos precios de referencias se establecieron en el año 2000 con el fin de controlar el gasto en el sistema de salud. Para ello, se crearon conjuntos homogéneos de productos con una tarifa de referencia que no debe ser sobrepasada.

Esta reforma de los precios de referencia, la primera que se realiza, ha traído consigo que las farmacias han facturado abril en su totalidad para acogerse a los precios anteriores, cuando la regla general es que las oficinas de farmacia puedan facturar escalonadamente en un plazo de 90 días.

En lo que se refiere al gasto acumulado desde enero a abril de 2002 este se ha

*Las oficinas de farmacia han facturado durante el mes de abril un total de 32.764.963 euros*

marcado en 122.270.528 euros, lo que supone también un aumento respecto a los 106.065.844 euros del mismo período del año pasado.

En lo que se refiere al resto de España, el incremento del gasto en lo que va de año ha sido del 12,02% con un total facturado de 2.642 millones de euros, destacando que el

respecto la año anterior sólo en el mes de abril ha sido de un 15,9%, siendo el precio medio de la receta de 12,07 euros.

Las Comunidades autónomas con más gasto en el mes de abril fueron: Andalucía (122,4 millones de euros), Cataluña (115,1 millones), Comunidad Valenciana (87 millones) y Madrid (72 millones). Castilla-La Mancha ocupa el octavo lugar entre las regiones con más gasto.

Ricardo de la Vega, representante de la Federación Empresarial de Farmacéuticos Españoles (FEFE) en Castilla-La Mancha, ha declarado a este semanario que los farmacéuticos están a favor de una política cohe-



Castilla-La Mancha es la octava Comunidad Autónoma con mayor gasto farmacéutico

rente respecto al consumo de fármacos, sobre todo en lo referente al control de errores y dobles consumos, criticando la falta de interés de la Administración regional en sentarse a dialogar con los farmacéuticos sobre estos temas.

Respecto a la problemáticas del sistema farmacéutico, los consejeros de Sanidad de Castilla-La Mancha, Castilla y León, Extremadura y Madrid aprobaron el pasado viernes día 17 un decálogo de Medidas de Uso Racional del Medicamento, que será aplicación en las cuatro regiones. Este documento ha sido elabo-

GASTO FARMACÉUTICO EN C-LM		
	2002	2001
ABRIL	32.764.963 €	26.813.975 €
ENERO-ABRIL	122.270.528 €	106.065.844 €

FUENTE: CONSERVIA DE SANIDAD

borado por la Comisión de Uso Racional del Medicamento que preside Castilla-La Mancha, creada al amparo del protocolo de colaboración en materia sanitaria firmado en el mes de octubre por las cuatro comunidades.

El decálogo de Medidas de Uso racional del Medicamento supondrá, funda-

mentalmente, la creación de un Sistema de Información sobre investigación clínica con medicamentos realizados en las cuatro regiones. También se potenciará la utilización de las nuevas tecnologías y establecer un sistema de información que permita un seguimiento ágil del consumo farmacéutico en estas regiones.

## La Agencia Tributaria ya ha devuelto 16,03 millones de euros

REDACCIÓN  
C-LM

A finales de esta semana la Agencia Tributaria habrá realizado en Castilla-La Mancha 19.953 devoluciones dentro de la campaña del IRPF por un importe total de 16,03 millones de euros. Desde el pasado 16 de mayo se han iniciado las devoluciones y según informa la Agencia Tributaria en ninguna campaña de la renta anterior se habían agilizado tanto las devoluciones.

Según los cálculos que se manejan, el 50% de los contribuyentes con derecho a devolución las recibirá antes de que acabe la campaña y el 80% antes de finales de julio.

En contrapartida, también los contribuyentes se dan cada vez más prisa en presentar la declaración. Este año, se han recibido ya 37.746 declaraciones de renta, un 20% más que en el mismo período del año pasado.

En estas fechas, se han concedido en Castilla-La Mancha 33.941 citas previas, pero el servicio de petición de datos fiscales es el que mayor acogida han tenido con 86.847 solicitudes de datos fiscales realizados hasta ahora.

Por internet se han presentado 8.513 declaraciones del IRPF, un 165% más que en el mismo período de 2001.

pleo poniendo el listón cada vez más alto.

Tras todas estas afirmaciones, los representantes de los dos sindicatos a nivel regional insistieron en la idea de que no existe ninguna razón que justifique estas medidas entre las que se incluye la eliminación de cobertura por desempleo para los contratos de inserción, la eliminación de los salarios de tramitación y la reforma de los Planes de Empleo Rurales de Andalucía y Extremadura, entre otras cuestiones.

A.I.M.  
C-LM

Los sindicatos CCOO y UGT han empezado ya a calentar motores en la región de cara a la convocatoria de una huelga general el próximo 20 de junio en contra de la reforma de la protección por desempleo.

Una reforma que, en palabras del secretario regional de CCOO en Castilla-La Mancha, Juan Antonio Mata, de llevarse a cabo supondría una pérdida del índice de cobertura por desempleo del 15%, y

## La reforma de protección por desempleo dejará 30.000.000 de € menos en C-LM

*CCOO y UGT llaman a la huelga el 20 de junio aduciendo que las medidas del Gobierno sólo buscan abaratar el despido y poner el listón alto para cobrar el paro*

se pasaría del 50% actual al 35%. El número de personas afectadas serían unas 12.000 y el dinero que se dejaría de destinar a Castilla-La Mancha en concepto de prestación y subsidios por desempleo ascendería a 5.000 millones de pesetas (30 millo-

nes de euros).

Por su parte el secretario regional de UGT, Carlos Pedrosa, solicitaba directamente la retirada del documento al que consideró una "agresión a los derechos de los trabajadores y del Estado del Bienestar". Además calificó

de intransigente a un Gobierno que no ha dejado otra salida que ir a la huelga.

Mata especificó que los colectivos más afectados por la reforma, ya que perdería el derecho a cobrar el paro, son los trabajadores fijos discontinuos, los

que se benefician de los planes sociales de empleo y los mayores de 55 años.

En cuanto a las medidas propuestas añadía que lo único que pretenden es abaratar el despido, entorpecer el mecanismo de entrada para poder acceder a la prestación por desem-

Las administraciones provinciales y Tráfico han firmado un acuerdo para eliminar "puntos negros"

## Las Diputaciones tendrán 60.000 € más para mejorar la Red Secundaria

C. SÁNCHEZ  
C-LM

*El 54 por ciento de los accidentes tienen lugar en este tipo de carreteras donde circulan el 15 por ciento de los vehículos*

Los presidentes de las Diputaciones de Albacete, Guadalajara y Cuenca y los vicepresidentes de las Diputaciones de Ciudad Real y Toledo, firmaron el pasado viernes 17 de mayo, un convenio de colaboración con la Dirección General de Tráfico con motivo de la realización de obras de mejoras en la red vial secundaria dependiente de las distintas Diputaciones, para la prevención de accidentes y la mejora de la seguridad vial.

La eliminación de los conocidos "puntos negros" o tramos de concentración de accidentes, son el objetivo fundamental de este acuerdo.

El delegado del Gobierno en Castilla-La Mancha, Juan Ignacio Zoido, destacó que el 54% de los accidentes se producen en estas vías secundarias, con el agravante, según apuntó el director general de Tráfico, Carlos Muñoz Repiso, de que en este

tipo de vías "la circulación de vehículos es del 15%, por lo que tienen una peligrosidad media mucho mayor que el resto de otros puntos de la red de carreteras".

Este acuerdo, en el que se

lleva trabajando cinco años, aportará a cada Diputación 60.000 euros para la mejora de estas vías. Este dinero se aportado en un cincuenta por ciento por la Dirección General de Tráfico y cada Diputación Provincial. Según afirmaron ambas partes, este convenio de colaboración tiene una vigencia de tres años y se irá ampliando si se cumplen las expectativas.

Para Tráfico, a parte de la aportación de dinero, es fundamental la colaboración para la mejora de la red secundaria de carreteras, en las mejoras a realizar por este convenio participaran ingenieros de la Dirección General de tráfico que "aportarán su experiencia", según indicó Muñoz Repiso.

Pedro Antonio Ruiz, presidente de la Diputación de Albacete, valoró muy positivamente este acuerdo, destacando que esta red secundaria es fundamental para la comunicación de los pueblos de la región, incluso la única

conexión con el exterior para muchos.



Los presidentes de las Diputaciones de Albacete, Cuenca y Guadalajara estuvieron presentes en el acto

conexión con el exterior para muchos.

Para el presidente de la Diputación de Cuenca, Luis Moya Lozano, también destacó como beneficiosa la colaboración entre las diferentes administraciones.

Desde la Diputación de Guadalajara, su presidente Jesús Alique López, indicó que la gran longitud del trazado de la red secundaria dificulta a las Diputaciones acometer "planes uniformes de seguridad".

Asimismo, en la firma de este acuerdo también se destacó el déficit presupuestario que sufren las Diputaciones en el tema de la mejora de la red secundaria, que será paliado en cierta medida

con este acuerdo que "llega después de cinco años" según matizó el vicepresidente de la Diputación de Ciudad Real, Francisco Chico.

Por otro lado, desde la Diputación de Toledo su vicepresidente, Ángel Pedro Aguado, también se destacó el deterioro que sufren estas vías debido en buena parte a la circulación de vehículos pesados y a la cada vez mayor intensidad de la circulación de vehículos.

En Castilla-La Mancha

hay aproximadamente un total de 7.500 kilómetros de carreteras de la red secundaria y el presupuesto anual

para la mejora de las carreteras dependientes de las diputaciones es de 3,6 millones de euros en Albacete, cerca de 3 millones en Cuenca, 1,8 millones en Guadalajara y 7,21 millones en Ciudad Real; cifras que se verán aumentadas en 60.000 euros en cada provincia tras la firma de este convenio.

En Castilla-La Mancha

**La aportación económica correrá a cargo de las Diputaciones y de Tráfico al 50 por ciento**

**Este acuerdo de colaboración tiene una vigencia de 3 años con la posibilidad de renovación**

## Industria da ayudas para poner puertas de seguridad en los ascensores

J.M. MIRANDA  
C-LM

La Delegación de Industria y Trabajo ha subvencionado la instalación de nuevas puertas de seguridad en las cabinas de 61 ascensores en edificios destinados a viviendas de la provincia y de Guadalajara con el objeto de facilitar la adaptación al nuevo ordenamiento sobre seguridad.

Las ayudas concedidas han superado los 38.835 euros, y han permitido la adaptación de las cabinas a la nueva reglamentación, desarrollada a partir de Directivas Comunitarias y que ofrece unos estándares de calidad y seguridad muy superiores a los que se aplicaban en años anteriores.

La Consejería ha publicado 2 órdenes que contemplan la posibilidad de incentivar económicamente la instalación de nuevas puertas en los ascensores que estuvieran convenientemente inscritos en los registros de la Delegación Provincial

## Exigen la reparación de las variantes de Tendilla y Sacedón

J.M.M.  
C-LM

Tras el nuevo hundimiento registrado estos días en la N-320, a la altura de la curva de la "Fuensanta", dirección Horche, el parlamentario del PSOE por Guadalajara, Juan Pablo Herranz, acompañado de algunos alcaldes de los municipios afectados por esta carretera, exigía al Ministerio de Fomento la "inmediata" ejecución de las obras de las variantes de Tendilla y Sacedón y del enlace de acceso al Hospital General de la capital, donde el la actualidad resulta bastante dificultoso entrar.

La mayoría de los alcaldes de los municipios de la zona sur han acordado realizar una moción conjunta para exigir al Ministerio ejecutar las obras.

REDACCIÓN  
C-LM

En el mes de marzo se registraron 400.234 efectos de comercio que fueron devueltos por impago en todo el territorio nacional, un 5,9% menos que en este mismo período del año 2001. Esto supone que casi 610 millones de euros no fueron pagados a las entidades financieras, un 5,1% más que en marzo del año anterior.

Castilla la Mancha presenta un total de 10.998 impagos que ascienden a un importe total de 17.708 euros. Toledo y Albacete son

## Los impagos a las entidades bancarias ascendieron a 17.708 euros en marzo

*Con estos datos, Castilla-La Mancha se sitúa junto a las provincias con menos efectos comerciales no pagados*

las comunidades más "morosas" con 3.749 y 3.413 impagos registrados, que ascienden a la cantidad de 6.403 y 4.774 euros respectivamente

Guadalajara, con 1.271 euros procedentes de efectos de comercio devueltos impa-

gados, es la provincia castellano-manchega con menor número de registros de este tipo.

A nivel nacional, el 64% de los efectos de comercio registrados fueron devueltos por los Bancos, un 31% por Cajas de Ahorro y el 5% res-

tante por las Cooperativas de Crédito.

Cataluña, Comunidad Valenciana, Comunidad de Madrid y Andalucía concentran cerca del 68% de los efectos de comercio devueltos impagados.

Castilla-La Mancha ocu-

pa la décima plaza entre las regiones con mayor número de operaciones económicas de este tipo.

Un 60% de los efectos devueltos por impago no superó los 600 euros, mientras que tan sólo el 2% superó los 12.000 euros.

La inversión contemplada en todos ellos asciende a 1.253.582,15 €, con una subvención de 588.531,25 €

## Industria ha aprobado 69 expedientes de ayudas para calidad hasta marzo

F. J. LLANA NIETO  
C-LM

Las empresas de Castilla-La Mancha son cada vez más conscientes de la necesidad de apostar por la calidad para mejorar su competitividad, fundamentalmente a la hora de conquistar nuevos mercados exteriores, ya que durante muchos años han competido en desigualdad de condiciones con las empresas de otros países e incluso de otras comunidades autónomas. Fruto de esta preocupación es la implantación de sistemas de calidad en las distintas fases del proceso productivo según las normas UNE ISO 9000 o las ISO 14000, estas últimas para cuestiones medioambientales.

Por este motivo, la Consejería de Industria y Trabajo, a través del Decreto sobre Competitividad e Incentivos a la Inversión Empresarial, tiene abierta una línea de ayudas específica para la calidad en las empresas, de la que se beneficiaron 137 empresarios castellano-manchegos a lo largo del pasado año, de los 155 que presentaron expedientes para acogerse a las mismas.

La inversión total con-

*Dentro del Decreto de Competitividad, también se aprobaron seis expedientes para innovación empresarial y cuatro para diseño*

templada en los proyectos beneficiarios ascendió a 3.082.414 euros, con una subvención por parte de la Administración regional del 45,81%, es decir, 1.412.079 euros.

Se trata de ayudas que tienen como objetivo garantizar que el proceso productivo de las empresas se realiza según la normativa vigente, sobre todo de las ISO anteriormente mencionadas, ya que "aproximadamente el 95% de los expedientes que se presentan son para la certificación de acuerdo a alguna de estas normas, en especial las

de calidad", explica el director general de Promoción y Desarrollo Empresarial, Eduardo Martínez, quien recalca que aunque esta línea es la más demandada es igual de importante para una empresa que las líneas de innovación empresarial y de diseño, también contempladas en el Decreto de Competitividad. "Es muy difícil continuar una se sustente sin la otra u otras, ya que las tres contribuyen por igual a

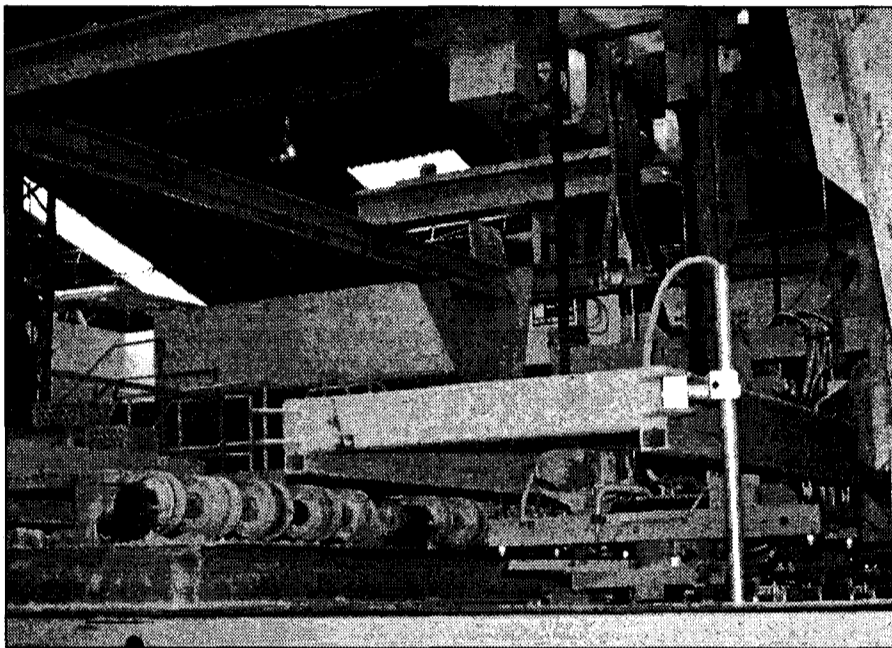

Las empresas apuestan cada vez más por mejorar la calidad en sus procesos productivos.

mejorar la competitividad empresarial en Castilla-La Mancha".

Sea como fuere, los datos no engañan y de los 79 expedientes aprobados por Industria al amparo de estas tres líneas de ayudas en el primer trimestre del presente año, 69 correspondían a la de calidad empresarial, con una subvención de 588.531,25 euros sobre una inversión total de 1.253.582,15 euros.

Para innovación empresarial se presentaron trece expedientes, aunque finalmente se aprobaron seis, concediéndose una ayuda

económica global de 375.215,18 euros, para una inversión total prevista de 1.414.631,71 euros.

Por último, con la línea de diseño empresarial se pretende potenciar la utilización de las nuevas tecnologías en la empresa, mejorar la imagen de marca, el marketing, etc., "campos todos estos en los que las sociedades castellano-manchegas prácticamente no habían apostado nada hasta ahora", afirma Eduardo Martínez.

En los tres primeros meses de año la Consejería de Industria y Trabajo ha apro-

bado cuatro expedientes relacionados con este programa de ayudas, que contemplan una inversión en su conjunto de 204.275,79 euros.

El director general de Promoción y Desarrollo Empresarial considera que todavía es pronto para realizar una proyección sobre estos datos para todo el año en el que estamos, ya que "si bien es cierto que ahora es cuando muchas empresas se plantean acometer una inversión de estas características, la realidad empresarial de Castilla-La Mancha es muy complicada".

## Concedidos los II Premios de Investigación e Innovación en la región

REDACCIÓN  
C-LM

La Junta de Comunidades ha concedido los Segundos Premios de Investigación e Innovación de Castilla-La Mancha a los investigadores Juan Lerma Gómez, Antonio de Lucas Martínez, y José Luis Sánchez de Rojas Aldavero, en las modalidades Premio a la Excelencia "Gabriel Alonso de Herrera", Premio a la Innovación Tecnológica "Juanelo Turriano" y Premio Joven Investigador "Luisa Sigea de Velasco", respectivamente.

Estos premios, que reconocen el esfuerzo de la comunidad científica para el desarrollo y el crecimiento económico y social de Castilla-La Mancha, se han consolidado. A esta segunda edición, se han presentado 51 candidaturas, de las que 13 han correspondido a la modalidad a la Excelencia; 6, a la Innovación Tecnológica; y, 32, a Joven Investigador.

"Los Premios de Investigación e Innovación son un estímulo para recompensar a los científicos por una labor tan importante para el progreso de Castilla-La Mancha como la Investigación", afirma el Consejero de Ciencia y Tecnología, Isidro Hernández Perlina.

C. S.  
C-LM

Son 25 residencias de Ancianos de la región, todas ellas concertadas con la administración autonómica, las que trabajan en estos momentos con el Grupo Insoc en la implantación de sistemas de calidad, dirigidos a favorecer un mejor servicio sanitario y asistencial así como una mejora administrativa y en la dirección.

Este sistema, según palabras del director general de Insoc, Félix Na-

## Insoc implanta sistemas de calidad en 25 residencias de ancianos

*La Consejería de Industria subvenciona el 60% de este proyecto, solicitado por la Federación de Residencias de la Tercera Edad de C-LM*

varro, "permitirá a la los centros cumplir con la normativa de UNE 158000 y la obtención posterior del certificado acreditativo de Aenor, lo que se traduce en poder optar a nuevas plazas y subvenciones". La certificación final de calidad

de este proyecto está prevista que sea concedida en enero de 2003, tras un año de trabajo.

El solicitante de este proyecto es la Federación de Residencias de la Tercera Edad en Castilla-La Mancha.

Según fuentes de la

administración de Insoc el coste de implantación será mínimo para los centros de ancianos, que contarán con una subvención del 60 por ciento del coste total, procedente de la Consejería de Industria.

En Toledo y Guadala-

lajara serán nueve los geriátricos beneficiados, tres en Ciudad Real y cuatro en Cuenca. Ningún establecimiento de la provincia de Albacete se acoge a este proyecto de calidad.

Este sistema de calidad repercute en todos

los sistemas de documentación y gestión por lo que en su implantación incluye la formación de personal del centro durante un período de 8 ó 9 meses.

Insoc trabaja dentro del campo de la calidad de las empresa y presta servicios de diseño, planificación e implantación de sistemas de garantías de calidad y medio ambiente. LLeva en funcionamiento desde el año 1992 y tiene su sede en Albacete con una delegación en Madrid.

El Gobierno regional ha autorizado a SIGRE para implantar este sistema de recogida de estos residuos para su reciclaje

## La gestión y recogida de envases de medicamentos llega a la región

F. J. LLANA NIETO  
C-LM

*Durante el pasado año se vendieron en Castilla-La Mancha 50 millones de unidades de productos farmacéuticos*

Los ciudadanos de Castilla-La Mancha disponen ya de puntos adecuados donde depositar los envases, residuos farmacéuticos y medicamentos, que en la mayoría de los casos se encuentran en los propios hogares y que constituyen auténticas farmacias paralelas. Y es que el Gobierno regional ha autorizado a la empresa Sigre para la implantación de un Sistema Integrado de Gestión de Envases, residuos de estos y de medicamentos, gracias al cual las 933 farmacias abiertas en Castilla-La Mancha cuentan con un contenedor en el que se pueden depositar estos restos de la industria farmacéutica.

Según los datos facilitados por la empresa gestora Sigre, durante el pasado año se vendieron en la región cerca de cincuenta millones de unidades de productos farmacéuticos, con un peso aproximado del total de sus envases de casi 1.400 toneladas.

El funcionamiento de este sistema es muy sencillo y se caracteriza por ser cerrado, ya que aprovecha el mismo canal de distribución

que utilizan las oficinas de farmacia, pero en sentido inverso. Así, en los contenedores o *Puntos Sigre* habrá una bolsa donde el consumidor arrojará los restos farmacéuticos autorizados (quedan excluidos los termómetros, prótesis, radiografías, etc...) que, de forma periódica, serán recogidos por los distribuidores de medicamentos. Posteriormente estos agentes

los transportarán a los almacenes donde se guardarán en unas bolsas de mayor tamaño, antes de llevarlos a una planta de selección y clasificación

situada en La Coruña, que es donde se realizará el proceso de separación y reciclaje.

Según explicaba el presidente del Colegio Oficial de Farmacéuticos de Toledo, Juan Ignacio Calero, con esta iniciativa se pretende concienciar a los ciudadanos de la necesidad de reciclar estos residuos y de no hacerse de estos "como sea". Asimismo, señaló que el objetivo es implantarlo en la casi totalidad de las farmacias de España, cuyo número se eleva a casi 20.000, en

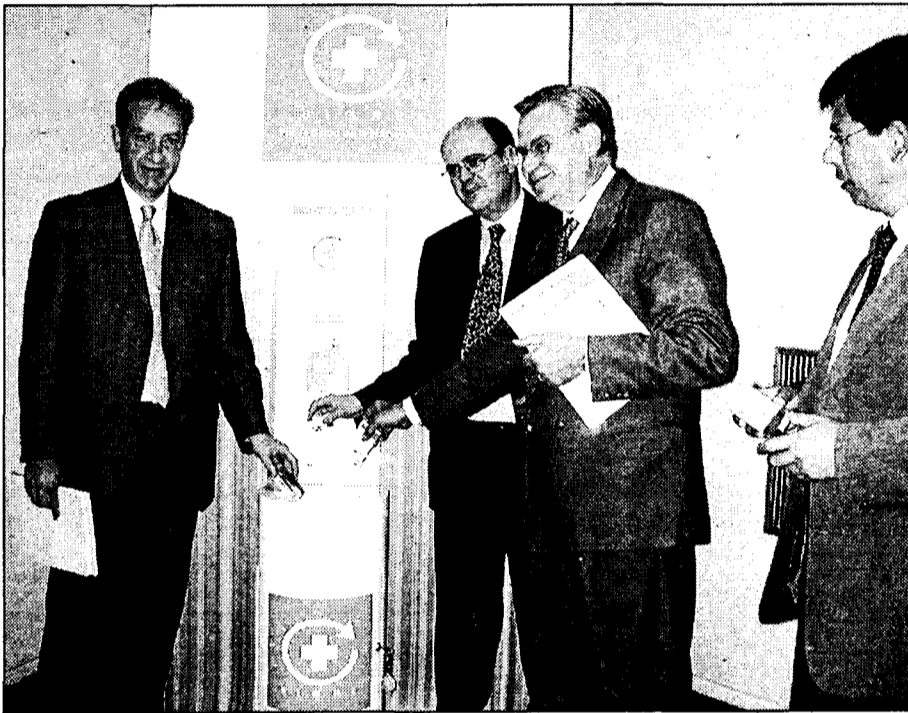

En la imagen un momento de la presentación de este Sistema en Toledo.

un plazo muy corto, ya que "en el primer semestre de 2002 Sigre estará en marcha en un 84% del territorio nacional, lo que supondrá cerca de un 88% de la población española".

Este sistema surge por la normativa europea del año 1994 que obligaba a los Estados Miembros a responsabilizarse de la gestión de los envases comercializados en el mercado y a legislar en materia de prevención y de reducción del impacto medioambiental, y que posteriormente, en 1997 fue recogida como Ley por el Parla-

mento español.

El requisito normativo de que esta gestión y recogida de envases sólo puede ser realizada por una sociedad sin ánimo de lucro es el motivo por el que esta iniciativa está financiada por la industria farmacéutica, abonando una cuota por cada envase puesto en circulación. Pero el resto de agentes también juega un papel importante, ya que los distribuidores aportan la logística y las farmacias son el punto de recogida selectiva e información al consumidor.

En este sentido, Calero señaló que a principios del próximo año se espera que estén en el mercado medicamentos con el distintivo Sigre, elaborados por los laboratorios que participan en el Sistema. "Esto no significa -matizaba- que en los contenedores no se puedan depositar medicamentos elaborados por otras industrias".

País Vasco, Andalucía Oriental, Asturias, Cataluña, Galicia o Extremadura son algunas de las Comunidades Autónomas donde Sigre ya está presente, además de Castilla-La Mancha.

### Apoyo medioambiental a las pymes de Campo de Calatrava

VICENTE MUÑOZ  
Ciudad Real

El Pleno de la Mancomunidad de municipios del Campo de Calatrava aprobó, por unanimidad, el desarrollo de un programa de apoyo medioambiental para pequeñas y medianas empresa, que se pondrá en marcha con la colaboración de la Fundación Biodiversidad. Este programa de ayuda a PYMES contempla el estudio y la realización de diversas actividades en los doce municipios de la Mancomunidad, según señaló el presidente de la Mancomunidad, Antonio García Rivero.

En la reunión se dio el visto bueno a la subvención de la Fundación Biodiversidad para la realización este programa de apoyo medioambiental, subvención que asciende a 67.000 euros (algo más de once millones de pesetas).

Este proyecto contempla la creación de un Punto de Información Ambiental, la realización de una fase de diagnóstico, la creación de un observatorio profesional, así como la realización de numerosos cursos sobre diversos aspectos medioambientales dirigidos, sobre todo, a los trabajadores de las pequeñas y medianas empresas.

Junto a esto, se celebrarán también jornadas medioambientales de sensibilización y se llevarán a cabo un total de cuatro guías de buenas prácticas medioambientales, dirigidos a diferentes sectores de producción.

está demostrando en la preservación del medio ambiente y afirmó que para el año 2005 el resto de los municipios de la provincia contarán con su depuradora de aguas residuales.

Después del discurso de inauguración se realizó una visita explicativa sobre el funcionamiento de la nueva depuradora y su valiosa finalidad, ya que el agua residual, tras ser tratada se reutilizará para regar y limpiar los parques y calles de la localidad.

#### REDACCIÓN

Moral de Calatrava (C. Real)

Moral de Calatrava cuenta con una nueva depuradora que contribuirá a mejorar en gran medida la calidad de vida de los moraleños, según puso de manifiesto el alcalde de esta localidad ciudadrealeña, Adolfo Salvador Gómez, en la jornada de convivencia en el que se inauguró esta estación depuradora de aguas residuales.

La depuradora atenderá a la totalidad de los

## Moral de Calatrava cuenta con una nueva depuradora de aguas residuales

*Tiene capacidad para depurar 933.962 metros cúbicos de agua al día y atenderá a todos los habitantes de la localidad*

habitantes y tiene capacidad para depurar 933.962 metros cúbicos de agua al día. En esta estación se depuran las aguas de la siguiente forma: se eliminan las grasas y residuos gruesos, medios y finos.

Luego, una vez superada esta fase el agua se trata biológicamente para dotarla de las condiciones sanitarias óptimas.

Finalmente, el agua se filtra de nuevo al acuífero o se utiliza para regar y limpiar los parques y

calles de Moral de Calatrava, con lo que se recupera su sentido y se contribuye a cuidado del medio ambiente.

En el acto oficial de inauguración estuvieron también presentes el consejero de Obras

Públicas, Alejandro Gil, el delegado de la Junta, Santiago Moreno, y el alcalde de Moral, entre otras personalidades.

Precisamente en este acto Alejandro Gil se refirió al compromiso que el Ejecutivo regional

MÓNICA MORENO  
Ciudad Real

El presupuesto conjunto de las investigaciones supera los 245.000 euros

## La UCLM investiga en dos proyectos para mejorar la calidad de los datos

*CALDEA está orientado a trabajar en los almacenes de datos y el segundo, MEDEO, a solucionar problemas de los sistemas informáticos*

La Escuela Superior de Informática de Ciudad Real de la Universidad de Castilla-La Mancha (UCLM) está trabajando en dos proyectos que están orientados a mejorar los problemas que las organizaciones, administraciones y empresas tienen en sus sistemas informáticos. Estos problemas o dificultades son ocasionados fundamentalmente por el gran número de datos que se manejan diariamente en estos sistemas. Las dos investigaciones están dirigidas por el profesor de la citada escuela y responsable del grupo Alarcos de investigación de la UCLM, Mario Piattini, y tienen un presupuesto conjunto que supera los 245.000 euros.

En estos proyectos, denominados Caldea (Calidad de Almacenes de Datos (Datawarehouse)) y Medeo (Mejora en el desarrollo de objetos), están colaborando diferentes organismos. En el primero, que tiene un presupuesto de 156.503,55 euros (está subvencionado por el Ministerio de Ciencia y Tecnología), lo está desarrollando el grupo de investigación Alarcos de la Escuela Superior de Informática de Ciudad Real en colaboración de la empresa madrileña Cronos Ibérica. "El pa-

pel de esta consultora en la investigación es que colabora con nosotros para aplicar los resultados de nuestros trabajos en organismos públicos y empresas que implantan almacenes de datos", explica el profesor, Mario Piattini.

En lo que se refiere a Medeo lo están llevando a cabo profesores del Departamento de Informática que desarrollan su labor docente e investigadora tanto en las Escuela Superior de Informática de Ciudad Real como en la Escuela Politécnica Superior de Albacete. Esta investigación se encuentra subvencionado al igual que el anterior por el Ministerio de Ciencia y Tecnología con 89.190,20 euros y forma parte de un proyecto coordinado denominado Dolmen en el que participan la Universidad Politécnica de Valencia, Universidad de Sevilla, Universidad de Murcia, Universidad de Valladolid y la Universidad de Granada.

**“ ”**  
**En Caldea colabora la empresa Cronos Ibérica S.A. que colabora en aplicar los resultados**

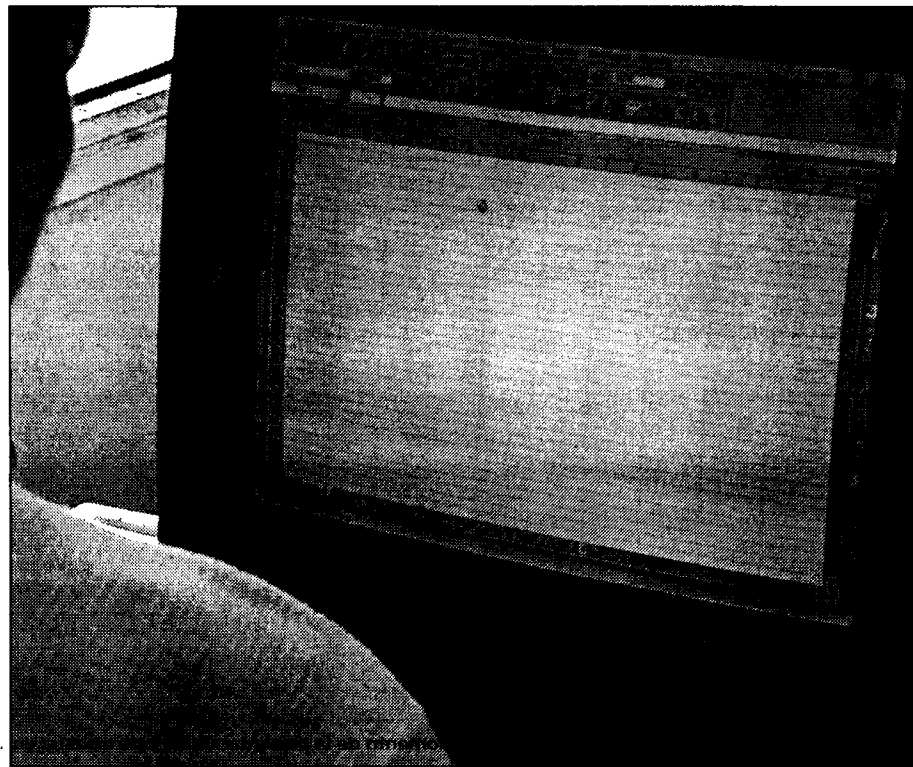

Las investigaciones de la UCLM están orientadas tanto para empresas, como particulares, como organismos.

### Objetivo de los proyectos

En el proyecto Caldea se están definiendo un conjunto de técnicas que permitan asegurar la calidad de los almacenes de datos, especialmente métricas de modelos y de datos, así como del propio proceso

de desarrollo de almacenes de datos. "Las organizaciones son muy ricas en datos pero pobres en información. Los almacenes de datos han surgido para soportar el proceso de toma de decisiones y nuevos tipos de aplicaciones como las de mar-

keting. Sin embargo, el éxito en la implantación de almacenes de datos y su utilización por parte de las empresas puede verse seriamente comprometida por la falta de calidad de datos", explica Mario Piattini.

En cuanto a Medeo éste centra en proponer una serie de métricas e indicadores para la mejora de calidad de los modelos de objetos y de interfaces de usuario, así como del código genera-

do de forma automática a partir de éstos. O dicho de otra forma su función es investigar en los problemas que surgen a la hora de integrar diferentes sistemas informáticos y de poder aumentar el número de usuarios que se conecten a los sistemas.

Este proyecto se dirige a todo tipo de empresas de desarrollo informático y en esta investigación trabajan unos 60 profesores de toda España, en la UCLM unos 8 profesores, un becario de FPI y tres tecnólogos.

Medeo es un subproyecto de Dolmen, el cual pretende dar una solución a algunos problemas que aparecen en la informatización global de una entidad: interoperabilidad, evolución, reutilización, escalabilidad, distribución..., usando el saber hacer adquirido a lo largo de los últimos años en Ingeniería del Software por los equipos participantes.

En cuanto a la duración, de las dos investigaciones, según indica Mario Piattini, está previsto que tanto Caldea como Medeo finalicen en diciembre del próximo año.

F. J. LLANA NIETO  
C-LM

## El acceso a Internet en la región recibe un nuevo apoyo con Nerpio-Sat

*Este servicio permitirá ofrecer los servicios avanzados de comunicación allí donde no llegue el cable*

La Consejería de Ciencia y Tecnología ha dado un paso más para conseguir que en 2005 cerca del 98% de la población de Castilla-La Mancha tenga acceso a Internet de alta velocidad y a los servicios avanzados de comunicación multimedia, con la presentación del proyecto Nerpio-Sat, desarrollado por la empresa Telecom Castilla-La Mancha en colaboración con Hispasat.

Según explicaba la presidenta de Telecom, Petra

Mateos, durante el acto de presentación, el objetivo de este nuevo servicio es conseguir que allí donde no llegue el cable o donde el entorno no permita disponer a los usuarios de accesos adecuados a Internet mediante infraestructuras terrestres

puedan hacerlo vía satélite. "Se trata -continuaba- de un modelo unidireccional en el que el inter-nauta solicita información a través del teléfono y los datos retornan vía satélite".

El consejero de Ciencia y Tecnología, Isidro Her-

nández Perlina, señalaba que entre los clientes potenciales de Nerpio-SAT estarían cerca de un 2% de la población de la región, aunque matizaba que este número no es exacto y que habría que sumarle muchos municipios con una población

inferior a 400 habitantes.

Para poder disfrutar de este servicio (que ya está operativo) se requiere tener una antena de 60-80 centímetros orientada a Hispasat; un receptor de satélite (con dispositivo USB o Gateway) que permita la conexión al PC

y un software monopuesto o LAN.

Telecom Castilla-La Mancha ofrece la conexión de banda ancha para servicio IP de acceso a Internet descendente por satélite, con una velocidad máxima de dos megabits, y retorno por línea terrestre o vía satélite.

En la presentación también estuvo presente el presidente de Hispasat, Juan Alberto Martín Marín, quien afirmó que este sistema es más fiable y rápido que uno convencional.

Situado en Sacedón su clientela se divide entre el turista de fin de semana y trabajadores

## Hostal Mariblanca realiza reformas una vez al año

ANA I. MOREIRA  
Guadalajara

El Hostal Mariblanca se encuentra en la localidad guadalajareña de Sacedón y lleva abierto ya unos 50 años. Se trata de un establecimiento de carácter familiar que ha estado siempre en manos de la misma familia, según explica a este semanario el gerente de este hostal, José Luis Larriba López.

Cada año realizan una serie de reformas y en el presente están ya acabando las de la zona de lavandería y salón social. El hostal cuenta con 31 habitaciones de las que 26 son dobles y 5 individuales.

El precio medio por habitación es de unas 7.500 pesetas, aunque cuentan con dos modelos de estancias, unas que tienen calefacción, cuarto de baño completo y televisión.... Y otras que tienen comodidades semejantes y, además, aire acondicionado y secador de pelo. Los precios se mueven, por tanto, en una horquilla de unas

*Este establecimiento tiene ya un cuarto de siglo y cuenta con un comedores para 450 personas*

6.000 pesetas las más baratas a más de 9.000 las más caras.

Todas las estancias están totalmente reformadas y tienen tarima flotante y mobiliario de madera. El hostal cuenta con un amplio jardín interior al que dan las habitaciones y una terraza con piscina. El restaurante tiene también grandes comedores con capacidad para 450 personas, por lo que también se utiliza para la realización de banquetes y convenciones.

El tipo de cliente que se suele alojar en este hostal depende del día de la semana. Así, como por otro lado suele ser habitual, entre semana son los empleados de empresas de diferentes puntos de España que están realizando algún trabajo



Dos imágenes del Hostal Mariblanca de Sacedón.

por la zona los que ocupan las habitaciones y el fin de semana suelen ser turistas de Madrid.

Esta zona de Sacedón tiene atractivo turístico al estar situado entre los embalses de Entrepeñas y Buendía y existe ya cierta tradición en este lugar en la práctica de deportes náuticos e incluso hay turistas que tienen sus propios barcos para ello.

La época de mayor ocupación va desde Sema-

na Santa al mes de septiembre, por lo que en estos meses están en un buen momento de clientes. Suelen cerrar el mes de septiembre ya que es el de vacaciones para el personal del establecimiento. Los domingos por las noches no ofrecen cenas.

**Hostal Mariblanca**  
C/ Glorieta de los Mártires, 2  
Sacedón  
(949) 35 00 44



Una imagen del interior del Restaurante Marlo.

## Restaurante Marlo ofrece una completa carta

*En los últimos años está creciendo la demanda de sus arroces para llevar*

A.I.M.  
Cuenca

El Restaurante Marlo es bien conocido por buena parte de la población de la ciudad de Cuenca, ya que lleva más de veinte años en funcionamiento. Entre sus especialidades se puede destacar los arroces, aunque el gerente, Pedro Martínez, explica que actualmente disponen de un menú degustación de seis platos y dos postres que es un ejemplo de pequeña cocina de autor; y también de una muestra de cocina regional que se denomina "marlito".

Independiente de estas especialidades tienen una surtida carta en la que se incluyen pescados, carnes y mariscos. El gerente apunta, sobre este particular que, pretender cubrir todas las necesidades del cliente.

En los últimos 4 ó 5 años han iniciado la preparación y venta de arroces para lle-

var a casa, que en palabras de Pedro Martínez, está creciendo mucho. Los más solicitados son el arroz caldo con bogavante, el arroz negro de sepia y el arroz de señores, entre otros.

Su clientela suele ser local durante la semana, mientras que en los fines de semana son turistas. También suelen albergar comidas de empresa. Su comedor tiene capacidad para unas 70 personas.

Abren todos los días en horario de 13:00 horas a 16:30 y de 20:30 a 23:30 horas. Los domingos no abren por la noche.

En cuanto a futuras reformas se están planteando la posibilidad de sustituir parte de la barra por comedores privados.

**Restaurante Marlo**  
C/ Colón, 41  
Cuenca  
Telf. 969 21 11 73

### BOLETÍN DE SUSCRIPCIÓN

#### FORMA DE PAGO

PRECIO ANUAL: 8.000 pesetas

- Talón bancario  
 Giro o transferencia  
 Domiciliación bancaria

NOTA: Esta suscripción tendrá carácter anual, salvo orden expresa en contra, sin la cual quedará automáticamente renovada.

Banco o Caja de Ahorros .....  
Oficina .....  
Nombre del titular .....  
CIF/DNI .....  
Dirección .....  
Población ..... Telf.: .....  
Firma autorizada

### ECONOMÍA Y EMPRESAS

Boletín de Información Financiera

DE CASTILLA-LA MANCHA

#### RECIBO BANCARIO

Muy Señor mío: Le ruego se sirva cargar en mi Cuenta Corriente / Libreta de Ahorros, los recibos que le sean presentados por **ECONOMÍA Y EMPRESAS** en concepto de Contrato de Suscripción

ENTIDAD	OFICINA	D.C.	Nº CUENTA

✓ Si Vd. desea suscribirse por correo, rellene este cupón y envíelo a:  
**ECONOMÍA Y EMPRESAS**. Apartado de Correos, 139. Cuenca.  
Tan pronto nos llegue le comenzaremos a enviar el periódico.

## • Ferias

### • FUNERMOSTRA

Fecha: Del 6 al 8 de junio.  
Sector: Todo lo relacionado con la industria funeraria.  
Lugar: Valencia.

### • FERIA ARTESANAL LOS PEDROCHES

Fecha: Del 6 al 9 de junio.  
Sector: Artesanía.  
Lugar: Córdoba.

### • I FERIA MULTISECTORIAL DE TORREDELCAMPO

Fecha: Del 7 al 10 de junio.  
Sector: Sectores diversos.  
Lugar: Torredelcampo (Jaén).

### • SALÓN DEL AUTOMÓVIL SEMINUEVO Y OCASIÓN

Fecha: Del 14 al 23 de junio.  
Sector: Automóvil.  
Lugar: Sevilla.

### • VINEXPO ASIA

Fecha: Del 4 al 6 de junio.  
Sector: Bebidas.  
Lugar: Tokio (Japón).

### • PLMA

Fecha: Del 28 al 29 de mayo.  
Sector: Marcas Blancas.  
Lugar: Amsterdam (Holanda).

## • Ayudas y subvenciones

### ▲ AYUDAS PARA ACTUACIONES DE REINDUSTRIALIZACIÓN

**Objeto y prioridades:** Podrán recibir ayudas las iniciativas que tengan por finalidad contribuir a la dinamización tecnológica y a la reindustrialización de zonas que teniendo un tejido industrial significativo (en el que participan de forma relevante sectores sometidos a procesos de cambio o adaptación), se produzcan en ellos operaciones de ajuste o reestructuración de empresas del sector público estatal que afecten sensiblemente al empleo; y las zonas que pertenezcan a regiones que cumplen lo dispuesto en las letras a) y c) del Apartado 3 del artículo 87 del Tratado constitutivo de la Comunidad Europea.

**Beneficiarios:** Para el área de infraestructura: entidades públicas, instituciones sin ánimo de lucro y asociaciones de empresas que cumplan una serie de requisitos contemplados en la citada orden. Para el área de industria: empresas públicas y privadas que desarrollen una actividad productiva de carácter industrial.

**Cuantía de las ayudas:** Para el área de infraestructura: subvenciones máximas de hasta el 50% del coste de actuación. Para el área de industria: préstamos reembolsables sin intereses hasta un montante máximo del coste de actuación.

**Ámbito temporal:** Las inversiones y gastos objeto de las ayudas deberán hacerse durante el año 2002.

**Solicitudes:** Los interesados presentarán su solicitud, en ejemplar duplicado, dirigida al Director General de Política Tecnológica, en el Registro General del Ministerio de Ciencia y Tecnología, o por cualquier otro de los procedimientos establecidos en el artículo 38 de la Ley 30/1992, de 26 de noviembre, de Régimen Jurídico de las Administraciones Públicas y del Procedimiento Administrativo Común.

### ▲ SUBVENCIÓN PARA PLANES ESTRATÉGICOS DE EMPRESAS

**Objeto:** Fomentar la incorporación de la planificación empresarial a corto, medio y largo plazo en las empresas de la región al objeto de mejorar el nivel de competitividad.

**Destinatarios:** Empresas, agrupaciones y asociaciones de empresas y organismos intermedios.

**Importe:** Máximo el 50% de la inversión aprobada, que se podrá elevar al 75% para organismos intermedios.

**Plazo de Presentación de Instancias:** El plazo finaliza el 1 de julio de 2002.

**Criterios:** Viabilidad técnica y económica del proyecto, impacto para la mejora de su productividad, efectos sociales, económicos, etc..

**Unidad:** D.G. Promoción y Desarrollo Empresarial.

## • Ferias

### QUINTANAR DE LA ORDEN (TOLEDO)

### VII FERIA INDUSTRIAL Y COMERCIAL

Fecha de celebración:  
Del 7 al 9 de junio

**Sector:**  
Feria multisectorial donde exponen comerciantes de la localidad y también de otros puntos del territorio nacional. Muebles, telefonía o vinos son algunos de los sectores que están presentes.

**Organiza:**  
Ayuntamiento de Quintanar de la Orden (Toledo)  
**Lugar:**  
Recinto Ferial y Pabellón Polideportivo  
Telf: 925 56 00 48

### MADRID

### FESPA 2002

Fecha de celebración:  
Del 4 al 8 de junio

**Sector:**  
La mayor feria internacional de la serigrafía, imagen digital, tampografía y otros procesos asociados.

**Organiza:**  
Feria de Madrid  
**Lugar:**  
Recinto Ferial Juan Carlos I  
www.ifema.es  
Telf. 91 722 51 80

## • Libros

### EMPRESAS

### La Caja

TRADUCCIÓN: J. M. POMARES

THE ARBINGER INSTITUTE

ISBN: 84-95787-05-9

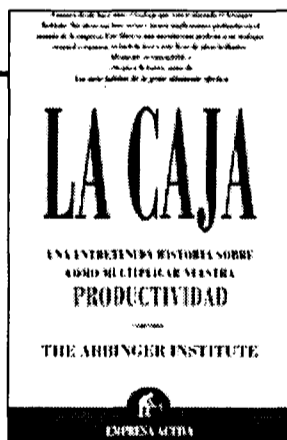

### ECONOMÍA

### El millonario instantáneo

MARK FISHER

EMPRESA XXI

ISBN: 84-7953408-7



Según sus autores, las personas sometidas al autoengaño viven y trabajan como si se encontraran encerradas en una caja. Ciegas a la realidad circundante, van minando tanto su propio trabajo como el de los demás. Pero el problema es que, como están encerrados en la caja, no se dan cuenta de ello y, por tanto, no hacen nada por cambiar. Y así, sus resultados tampoco varían. Tal y como se expone en esta obra, se trata de un fenómeno bastante frecuente en el mundo empresarial. La mayor

parte de gente pasa mucho tiempo ahí encerrada, y es la multiplicación de cajas la raíz de muchos de los problemas que impiden un mejor rendimiento laboral, afectando a aspectos como el liderazgo, el trabajo en equipo, la comunicación, la responsabilidad, la confianza, el compromiso y la motivación. Pero no todo son malas noticias: existe una solución frente al autoengaño y las costosas consecuencias que se derivan de él, y se dan a conocer en esta obra traducida por José María Pomares.

¿Por qué algunos logran convertirse en millonarios mientras otros sólo sueñan

con llegar a conseguirlo algún día? ¿Es que un millonario trabaja el doble que el

resto de los mortales? ¿O es más inteligente o ha recibido una mejor educación? Para ser millonario es importante creer que existe un secreto. Esta es la primera enseñanza que recibe el joven protagonista de esta historia cuando, en busca de la riqueza, visita a un viejo millonario que se dedica al cultivo de las rosas. Una de las características del secreto es su misma simplicidad, otra es la pro-

funda convicción de que su conocimiento llevará inevitablemente a la posesión de la riqueza. Pero esto no es suficiente y la felicidad y la armonía interior también formarán parte del proceso. El lector también podrá hacer el mismo camino y aprender el secreto y las técnicas que revela el viejo millonario a todo aquel que quiera cambiar su situación financiera y alcanzar además el equilibrio interior.

## • Horario AVE

### MADRID Puerta de Atocha - CIUDAD REAL - PUERTOLLANO

TIPO DE TREN	A	V	E	L	A	N	Z	A	D	E	R	A
NÚMERO DE TREN	9714	9764	9716	9720	9726	9730	9734	9738	9740	9744		
OPERACIONES	(1)	(7)	(7)	(7)	(7)	(7)	(7)	(7)	(7)	(7)	(7)	(7)
HAS DE CIRCULACIÓN	LMXV-	LMXV-	LMXV-	LMXVSD	LMXVSD	LMXVSD	LMXVSD	LMXVSD	LMXVSD	LMXVSD	LMXVSD	LMXVSD
MADRID Puerta de Atocha	07:05	07:30	08:10	10:35	13:30	15:30	17:25	19:15	20:00	22:15		
CIUDAD REAL	07:56	08:20	09:01	11:26	14:21	16:21	18:16	20:06	20:50	23:06		
PUERTOLLANO	08:10	08:33	09:20	11:45	14:40	16:40	18:35	20:25	21:04	23:25		

### PUERTOLLANO - CIUDAD REAL - MADRID Puerta de Atocha

TIPO DE TREN	A	V	E	L	A	N	Z	A	D	E	R	A
NÚMERO DE TREN	9713	9715	9717	9721	9725	9731	9736	9739	9741	9743		
OPERACIONES	(1)	(7)	(7)	(7)	(7)	(7)	(7)	(7)	(7)	(7)	(7)	(7)
HAS DE CIRCULACIÓN	LMXV-	LMXVSD	LMXVSD	LMXV-	LMXVSD	LMXVSD	LMXVSD	LMXVSD	LMXVSD	LMXVSD	LMXVSD	LMXVSD
PUERTOLLANO	06:30	07:15	08:45	10:00	12:30	15:30	17:15	19:30	21:24	21:30		
CIUDAD REAL	06:47	07:32	09:02	10:17	12:47	15:47	17:32	19:47	21:38	21:47		

## Nombres propios

**Paulino Tello**

**Pte. de Asoc. Pr. de Ind. Cárnicas**



El presidente de la Asociación Provincial de Industrias Cárnicas de Toledo, Paulino Tello, considera que las enfermedades del ganado (EBB y peste porcino) están ya un tanto olvidado por el consumidor y se ha recuperado su confianza. Aunque todavía es difícil de precisar el coste final que la imputación de los costes de la destrucción de harinas cárnicas tendrá para la industria desde el 1 de enero, esta es una de las principales preocupaciones del sector.

**Pedro Antonio Martín**

**Presidente de Hispasat**



El presidente de Hispasat, Pedro Antonio Martín Marín, ha asistido en Toledo a la presentación del proyecto Nerpio Sat, que desarrollan Telecom Castilla-La Mancha en colaboración con Hispasat. El objetivo de este proyecto es llevar internet por vía satélite a zonas donde no pueda llegar el cable. Pedro Antonio Martín afirmó que el sistema vía satélite es más fiable y rápido.

**Emilio Ontiveros**

**Catedr. de Economía de la Empresa**



El catedrático de Economía de la Empresa, Emilio Ontiveros, natural de Ciudad Real, abrió el ciclo de Conferencias que ha organizado la Federación Empresarial Toledana (Fedeto) dentro de la celebración de sus XXV años. Ontiveros realizó ante los empresarios toledanos un análisis de la situación económica internacional, nacional y regional. En referencia a Castilla-La Mancha auguró un buen futuro si los empresarios utilizan inteligentemente los recursos financieros.

**José Luis Romero**

**Director general de Sodicaman**

La Sociedad para el Desarrollo Industrial de Castilla-La Mancha (Sodicaman), cuyo director general es José Luis Romero, ha celebrado estos días su consejo de administración en el que se ha fijado la fecha de celebración de su junta de accionistas que tendrá lugar el próximo 20 de junio, en primera convocatoria, y 21 de junio, en segunda. El resultado después de impuestos de Sodicaman ha sido durante el año pasado de 3.000 euros y en el presente han realizado inversiones por valor de 1,4 millones de euros en tres empresas.

**Victor Marco**

**Gerente del grupo Prhomarco**

El gerente del grupo Prhomarco, Victor de Marco Igualada, con sede en la localidad conquense de Mariana, ha manifestado que los objetivos para este ejercicio del grupo pasan por conseguir una facturación de unos 1,8 millones de euros (300 millones de pesetas) siempre que se confirme la tendencia actual del sector y no descienda el ritmo de construcción en materia de obras públicas. En el último año, la empresa ha invertido 960.000 euros.

**Vicente Muñoz Chacón**

Presidente de la Cámara de Comercio e Industria de Albacete

## “Un objetivo prioritario es la salida al comercio exterior”

**CLARA LASALLE**  
Albacete

Vicente Muñoz Chacón es un albaceteño de 44 años, presidente de la empresa Electrosur en la que lleva ya 21 años. Ha llegado a la presidencia de la Cámara de Comercio a través de la Federación de Empresarios de Albacete (FE-DA) cuyo objetivo era tener presencia en ese organismo.

**Pregunta:** Tras la toma de posesión como presidente, ¿qué líneas de actuación tiene previstas a corto y medio plazo?

**Respuesta:** En primer lugar, crear las Comisiones de Trabajo, algunas de las cuales ya tienen presidente y están empezando a funcionar. Esperamos bastante de ellas porque están preparando y desarrollando proyectos para lanzarlos. Un proyecto prioritario para nosotros es el de la salida al comercio exterior donde pensamos que todavía hay un porcentaje muy bajo de empresas que salen fuera de nuestras fronteras. Otro proyecto que también se está desarrollando y es muy importante, es el arbitraje de la Cámara que se va a potenciar porque es fundamental que la Cámara tenga esas posibilidades. Queremos desarrollar el tema de las certificaciones, supuesto que la Cámara tiene legitimidad para poderlo hacer, queremos implantarlo para ayudar a los pequeños empresarios. Estos son los puntos más importantes sin dejar el tema de Ferias que queremos impulsar hasta conseguir que las ferias se vayan asentando y vayamos creciendo en la medida que podamos.

**P:** El mercado exterior parece preocuparle especialmente.

**R:** Sí porque la presencia española en el mercado exterior es bajísima y no digamos a nivel de Albacete y provincia, cuando la realidad es que tenemos productos en que somos muy competitivos y tenemos una calidad extraordinaria. No se justifica el que nosotros no tengamos presen-

“La Cámara está implicada en el Palacio de Congresos que, en estos momentos sigue su proceso a pesar de algunas dificultades”



Vicente Muñoz es el nuevo presidente de la Cámara de Albacete.

cia en otros mercados, cuando por ejemplo, los chilenos, con su vino, son los segundos introducidos potencialmente en un mercado como Japón, y hay que tener en cuenta que el mercado chileno ha despuntado hace seis o siete años solamente. Cuando he viajado he comprobado que el vino chileno tiene presencia y el español es mejor vino que el chileno. Con el aceite pasa igual, vas a cualquier parte del mundo y ves aceite italiano a precios desorbitados. Nosotros no hemos sabido comercializar nuestros productos.

**P:** Proyectos como el

Palacio de Congresos, el AVE, el aeropuerto... ¿Qué implicación tiene la Cámara de Comercio en estas grandes infraestructuras?

**R:** La Cámara está implicada en el Palacio de Congresos que, en estos momentos, sigue su proceso a pesar de

que hay alguna dificultad que nos hemos encontrado pero pensamos que el proyecto no se va a ralentizar para nada y va a seguir su proceso natural. Estamos implicados porque es uno de los proyectos más importantes para Albacete porque va a reactivar su progreso. También queremos ver lo que está sucediendo con el aeropuerto porque nosotros sólo llevamos un mes pero estamos en ello y estudiaremos cómo

impulsar todos los grandes proyectos para que se hagan realidad.

**P:** ¿Con qué medios cuenta la Cámara de Comercio para ayudar al empresariado de

la provincia?

**R:** La Cámara tiene recursos humanos con los que puede potenciar y ayudar a las empresas en infinidad de temas: comercio interior, asesoramiento, creación de empresas. Entre noviembre y primeros de año queremos crear la

“ventanilla única” que va a ayudar a agilizar y poner en marcha en poco tiempo a las pequeñas empresas. La Cámara también proporciona información fiscal y laboral, y tenemos en proyecto sacar un portal para ayudar a los empresarios en todos estos asuntos.

**P:** La formación, es uno de los pilares de este organismo...

**R:** Queremos transformar la formación porque se está haciendo como la hace todo el mundo y lo que deseamos es direccionarla a lo que hace la Cámara. Si la Cámara tiene programas para sacar a sus empresas al exterior, tenemos que dar una formación totalmente distinta a la que tienen otras federaciones o los sindicatos.

**P:** Las nuevas tecnologías son las protagonistas del desarrollo y la economía de la sociedad actual ¿Cómo ha enfrentado este reto la Cámara de Comercio?

**R:** Es evidente que el futuro pasa por las nuevas tecnologías y la Cámara tiene que estar presente en todo su desarrollo, sobre todo en la formación y en el desarrollo de los proyectos de las nuevas tecnologías. Tenemos que ayudar a que los pequeños empresarios tengan unos sistemas informáticos donde puedan incluso comprar, vender, hacer transacciones mediante las cuales se pueda agilizar y beneficiar el desarrollo del comercio.

**P:** ¿Qué planes para el IFAB tiene la nueva directiva?

**R:** Los planes son ir creciendo en la medida que podamos, ir consolidando las ferias y traer más eventos a Albacete. Impulsar, tanto la compra como la venta. Queremos unimos al resto de las Cámaras de Madrid, Valencia, Alicante y Murcia siendo sus aliados para intentar que sus ferias puedan venir a Albacete y nosotros ir a su vez a esas ferias.

**“Queremos transformar la formación porque se está haciendo como la hace todo el mundo”**