

Economía y Empresas



Mercado Único

Las empresas siguen encontrando obstáculos en sus relaciones comerciales

PÁG. 7

de Castilla-La Mancha Semanario de Información Económica

Del 18 al 24 de julio de 2011
AÑO XIV, NÚMERO 652 - 1,50 EUROS

LAS CHATARRERÍAS TENDRÁN QUE INFORMAR DIARIAMENTE A LAS FUERZAS DE SEGURIDAD DE LA ENTRADA DE MATERIAL

El cerco al robo de cobre se estrecha

La patronal del reciclaje **valora positivamente el incremento de los controles** aunque considera que son insuficientes **para acabar con la competencia desleal** que sufre el sector. PÁG. 9



El precio del cobre se ha disparado por la crisis.



MÁS IMPUESTOS



Se pretende cobrar por usar las carreteras.

Los conductores se sienten perseguidos por el Gobierno

Defienden que las carreteras son un bien de primer orden y, por consiguiente, no debe pagarse por su utilización, tal y como se viene proponiendo. PÁG. 10

El pesimismo se apodera de los castellano-manchegos

Los habitantes de Castilla-La Mancha se encuentran dentro **del grupo de españoles** menos optimistas de cara al grado de preparación de su Comunidad Autónoma para superar la crisis económica. PÁG. 12

UNOS 200 TRABAJADORES

Banco CCM empezará a prejubilarse el 1 de agosto

Los sindicatos denuncian la poca información recibida sobre el proceso de aplicación. PÁG. 27

Opinión

Carta editorial

Derecho a conocer las cuentas

El consejero portavoz del Gobierno Regional, ha cifrado en 1.742 millones de euros el montante de las facturas que el equipo de Barreda dejó sin abonar. La cifra es alta, pero el problema es que duplica largamente la reconocida por el equipo saliente, que habló de 700 millones.

En su intervención, Leandro Esteban confirmó además que a la vista de esta situación, se ha insistido en pedir una reunión urgente con la vicepresidenta económica del Gobierno de España, a la que se acudiría, si acepta, con el informe total de Intervención, visto que a la primera petición por carta respondió Elena Salgado que Cospedal debería acudir con datos.

La Junta ha anunciado que mantendrá el informe en secreto por deferencia a la vicepresidenta, pero que si no se produce dicha reunión, lo harán público porque "los ciudadanos tienen derecho a conocer las cuentas".

Claro que los ciudadanos tienen derecho a conocerlas, y además, deberían haberlas conocido en su momento. Acabamos de comprobar cómo, por ejemplo, la Universidad de C-LM habla de grave crisis por la deuda de la Administración con esta institución, y recogemos igualmente el aviso de los farmacéuticos castellano-manchegos acerca de la incapacidad para seguir ofreciendo un servicio fundamental si no se reduce la deuda del Gobierno regional.

También estamos comprobando cómo cada equipo que se incorpora a un Ayuntamiento "descubre" que la deuda es ostensiblemente mayor... de forma que los ciudadanos hemos votado siempre mal informados. Y dado que el voto es un derecho fundamental, y debe ejercerse con responsabilidad plena, sería conveniente que durante la campaña electoral fuera obligatorio que los interventores informaran de los datos reales, con lealtad a la institución -que no al partido que la gobierna-, y con independencia plena. Si para ello, hay que obligar a que ninguna factura vaya a un cajón sin ser registrada en tiempo y forma, pues cámbiese la Ley.

Pero las cifras no pueden engordar de una semana para otra por arte de magia.

Santiago Mateo

DIRECTOR DE ECONOMÍA

Colaboración

Consumo y calidad de vida

Occidente debe sacrificar varias generaciones hasta que la humanidad se iguale en su crecimiento y vuelva a crecer conjuntamente

Antonio Flores

CONSEJERO DELEGADO DE LOOP BUSINESS INNOVATION Y PRESIDENTE DE CN (COMPETITIVE NETWORK)

Tiene legitimidad la sociedad occidental para -después de años y años de despilfarro consumista- dictarle ahora al resto de la humanidad que no puede gozar de los niveles de bienestar que ella disfrutó? Nunca como hoy hemos escuchado tantas voces que defienden ralentizar la velocidad de desarrollo de nuestra sociedad y un menor consumo. Uno de los puntos de vista clásicos de nuestra sociedad consiste en ver el problema desde una sola óptica: la occidental, por lo que creo que debemos realizar la aproximación desde un punto de vista global. No toda la humanidad cuenta con el mismo nivel de consumo ni evidentemente de desarrollo; no todo el consumo está destinado a satisfacer necesidades sofisticadas y, por consiguiente, no todo el consumo tiene el mismo destino.

¿Está nuestra sociedad preparada para reducir el nivel de consumo y su velocidad de desarrollo? Para entender bien esta dimensión del consumo, me gusta pensar en una analogía basada en la ley de los vasos comunicantes o "Principio de Pascal": Hasta hace relativamente poco tiempo, nuestro planeta, a nivel de consumo, estaba formado por una serie de vasos no comunicados con distintos niveles de agua. Estas columnas de agua de distintas alturas representan el nivel de consumo por continentes o países; de este modo, el consumo en los países del Este era muy distinto en calidad y nivel que en occidente; al igual que lo era en Asia o la triste evidencia de África. Son las fronteras en sentido amplio, las que soportaban estas diferencias "de presión" o desarrollo.

La globalización está uniformando nuestra civilización a marchas forzadas, en especial el consumo, con la consecuente aceleración de las economías y las crisis derivadas. Es como si de repente nuestros vasos "Pascal" se hubiesen comunicado de golpe provocando una unificación de los dis-

No toda la humanidad cuenta con el mismo nivel de consumo ni evidentemente de desarrollo

tintos niveles.

Mientras unos países (vasos Pascal) han ganado altura con la unificación (aumento del nivel de calidad de vida y consumo), otros están perdiendo altura, reduciendo su nivel de consumo.

Este es el estado en el que nos encontramos en la actualidad. Países, con generaciones enteras de sus habitantes, están viendo como tienen que reducir bruscamente sus niveles de consumo y calidad de vida tal como hoy la entendemos, para que otros puedan elevar el suyo y acercar sus estándares de vida a los occidentales. Es lo que algunos denominan "La Chiniificación de Europa", es decir, en Europa, por primera vez, los hijos tienen peor calidad de vida que los padres.

La pregunta del millón (si el planeta resiste) es: ¿Cómo será el consumo una vez unificados globalmente los estándares en todos los continentes?, ¿Seguirá basado en el sinsentido actual de consumo desaforado e impulsivo, o por el contrario entrará en una nueva pauta de consumo evolutivo basado en el bien social?

Una de las bases del nuevo consumo debe ser homogeneizar los estándares a nivel global, sin repetir los errores regionales que han llevado a la insostenibilidad del planeta. Para ello, es básica y necesaria una visión de generación y con visión de "clase perteneciente a la humanidad". A los occidentales, nos toca ceder en nuestra evolución (descender en nuestros tubos Pascal) para igualarnos con el resto de la humanidad.

Al igual que en otros tiempos crecimos "gracias" a otros continentes y sociedades, hoy nos toca soportar su crecimiento y ver como el eje del mismo se desplaza a otras fronteras (tubos Pascal). Occidente debe sacrificar varias generaciones hasta que la humanidad se iguale en su crecimiento y vuelva a crecer conjuntamente y (es de esperar) con unas pautas más humanas y holísticas de todo el planeta. Es pura física.

Economía y Empresas

de Castilla-La Mancha
Semana de Información Económica

C/ Barrio Rey, 3, 2ª planta
45001, Toledo
TELÉFONOS: 925 28 42 46 / 925 28 41 94, FAX: 925 22 50 18
E-MAIL: redaccion.eye@grupo-eldia.net
Fundado en 1998

EDITA
Grupo El Día
PRESIDENTE-DIRECTOR
Santiago Mateo Sahuquillo
CONSEJERO DELEGADO
Ignacio Barco
DIRECTOR EJECUTIVO
Ana María Anula Suárez

DIRECTOR REGIONAL DE INFORMACIÓN
Javier Semprún Guillén
SUBDIRECTOR
José María Dávila
ASISTENTE DTOR. ADMINISTRATIVO
JEFE DE PERSONAL
Alberto Jiménez Jiménez
DIRECTOR DE PUBLICIDAD Y
MARKETING

Ángel Hidalgo del Rincón
JEFE DE MONOGRÁFICOS:
Manuel Guzmán Vicente
REDACTORES-JEFES
Francisco J. Llana
Cristina Jiménez
REDACCIÓN
Rosa Abellán

FOTOGRAFÍA: **Javier Pozo**

DISTRIBUCIÓN: Distritoledo S.L.

IMPRIME: Grupo El Día DEPÓSITO

LEGAL CU 321-1.998

Esta publicación no puede ser reproducida, ni en todo ni en parte, ni registrada en, o transmitida por, un sistema de recuperación de información, en ninguna forma ni por ningún medio, sea mecánico, fotoquímico, electrónico, magnético, electroóptico, por fotocopia, o cualquier otro, si en el permiso previo por escrito de la empresa editora.

A efectos de lo previsto en el artículo 32.1 del Texto Refundido de la LPI, Economía y Empresas de CLM, se opone expresamente a la utilización de cualesquiera contenidos de este diario con la finalidad de realizar reseñas o revistas de prensa con fines comerciales (press-clipping) sin contar con la previa autorización de Economía y Empresas de CLM.

Blanco



“Es necesario que el gobierno de España nos diga si conocía o no la situación real de las cuentas de Castilla-La Mancha”

Lunes, 11, **María Dolores de Cospedal**
PRESIDENTA DE LA JUNTA DE CASTILLA-LA MANCHA

Negro

“Cospedal no debería haber dado datos sobre el déficit de la comunidad autónoma sin haberlos contrastado”

Martes, 12, **Elena Salgado**
VICEPRESIDENTA ECONÓMICA

La imagen de la semana



Asamblea de los empresarios de Cuenca

Más de trescientos empresarios se dieron cita en el Teatro Auditorio de Cuenca durante la Asamblea General de la patronal con cuense a cuya clausura acudieron, entre otras personalidades, la presidenta de Castilla-La Mancha, María Dolores Cospedal, el alcalde de

Cuenca, Juan Ávila, el presidente de Cecam, Ángel Nicolás y el presidente de Diputación, Benjamín Prieto. Además también asistieron los consejeros de Empleo, Leandro Esteban, Presidencia, Jesús Labrador y Economía y Hacienda, Diego Valle.

Cosas que se oyen y se leen...

■ España es el tercer país de la Unión Europea que interceptó el año pasado más artículos falsificados o de contrabando, hasta alcanzar un total de 12,3 millones, cifra que representa un aumento del 184% respecto a 2009. Sólo Grecia (22,3 millones) e Italia

(15,9 millones) confiscaron más productos falsos en sus aduanas, según el informe anual publicado por la Comisión.

EyE

■ El Registro de Economistas Asesores Fiscales, órgano especializado del Consejo General de Colegios de Economistas (REAF-CGCEE), ha denunciado que alrededor de un millón de socios de pequeñas y medianas empresas pueden tener que pagar por un capricho de la Agencia Tributaria.

EyE

■ FTAUGT Castilla La Mancha ha

solicitado una entrevista urgente a la Consejera de Agricultura para "desbloquear" GEACAM.

EyE

■ El 42% de las empresas europeas abordará mercados emergentes en 2011.

EyE

■ CC OO y UGT recuerdan que el CES figuraba en la última reforma del Estatuto que se aprobó por unanimidad en las Cortes regionales y que la supresión sería un duro golpe para la región y la participación social.

EyE

Cartas al Director

Ningún control sobre la SGAE

Ha saltado a la palestra el escándalo del desvío de fondos de la Sociedad General de Autores y Editores a manos particulares, pero el trasfondo es mucho mayor.

Detrás de toda esta situación que esperemos que no se repita en las siete sociedades de autores restantes que operan en nuestro país, pues detrás lo que hay es una falta de control por parte del Ministerio de Cultura. Pero lo más sangrante es que al parecer el propio Ministerio es un "convidado de piedra" en el sentido de que la

SGAE hace la propuesta de las tarifas que va a cobrar por emitir música o videos en establecimientos y en diferentes escenarios y al Ministerio tan sólo le queda aceptarlo. Es decir, que si los precios son abusivos ni siquiera puede opinar e intervenir. Y mientras tanto las peluquerías, los gimnasios con poco rendimiento, establecimientos hosteleros y otros pagan cuidadosamente este impuesto que no tiene en cuenta las ganancias de sus propietarios, sino que se rige por criterios únicos y sobre todo unilaterales. Esperemos que se arregle.

Rosa López (Albacete)

Los taxistas quieren parte del mercado de las ambulancias

Los taxistas han reivindicado ahora parte del mercado de las ambulancias reclamando así parte de su papel de transporte sanitario. Pero las ambulancias parece ser que no están muy de acuerdo.

María Pérez (Toledo)

Información a los lectores
Para la publicación de originales en la sección de Cartas al Director, pueden dirigirse a Cuesta de Carlos V, 4 - 3º; o si lo prefieren al número de Fax 925 22 50 18 o al e-mail redaccion.ey@grupo-el-dia.net
Los originales, que no deben sobrepasar las 30 líneas, deben ir acompañados de la fotocopia del Documento Nacional de Identidad.

Vista rápida

5 Las ETTs reclaman un mayor margen de actuación en el mercado laboral

Aseguran que la reforma laboral ha dejado de lado aspectos como el trabajo temporal y han delimitado el ámbito de actuación de las empresas de trabajo temporal frente a las agencias de colocación. Por este motivo reclaman un mayor margen de actuación.

23



La próxima vendimia será casi un 20% inferior a la última

El cambio climático, el arranque de viñedos y sobre todo las epidemias de mildiu en zonas de La Mancha harán que la producción sea este año un 20% menor que la anterior, según las primeras previsiones realizadas por las organizaciones agrarias. En la última campaña se recogieron 20 millones de hectolitros.

26 La fusión de las cajas rurales no es tan idílica como parecía



En el conjunto del territorio nacional el convenio del sector se encuentra paralizado, ya que la patronal apuesta por los recortes y la congelación salarial, según los sindicatos.

29 La hostelería de Fuentealbilla saca partido al gol de Iniesta

El sector hostelero de la localidad albaceteña de Fuentealbilla ha sacado rédito al gol anotado por Andrés Iniesta justo ahora hace un año en el Mundial de Sudáfrica. Gracias a esta hazaña que permitió a España alzarse con el campeonato del Mundo de fútbol este municipio ha dejado de pasar desapercibido.

32 La voz de la experiencia: Julio Ramírez Camino



La trayectoria profesional de este empresario bien podría compararse con la de un corredor de fondo que finalmente logra alcanzar su meta.

Última hora

La CHT pone en marcha un programa sobre sostenibilidad en el Tajo

La Confederación Hidrográfica del Tajo ha hecho público el Informe sobre el Programa de Sensibilización y Educación Ambiental 2010-2011. En el mismo se pone de manifiesto que la Confederación Hidrográfica del Tajo del Ministerio de Medio Ambiente y Medio Rural y Marino, puso en mar-

cha en el año 2010, el Programa de Educación y Sensibilización Ambiental en la Cuenca del Tajo, del que se presenta su informe, cuya finalidad es concienciar a nuestros menores en edad escolar sobre la importancia que tienen los cursos fluviales, su protección y su conservación. Los objetivos del Programa se centran en el conocimiento del entorno natural de los ríos con el fin de promover actitudes.

Valdepeñas y Feceval proyectan un Plan Estratégico Empresarial

El alcalde de Valdepeñas, Jesús Martín, y el presidente de la Federación de Empresarios de Valdepeñas (Feceval), Luis Miguel Molina, se reunieron para mantener una primera toma de contacto de cara a la nueva legislatura y abordar temas que sirvan para el desarrollo empresarial del municipio.

En el encuentro, en el que también estuvieron presentes el Teniente alcalde de Desarrollo Empresarial, Transportes y Régimen Interior, Felipe Rodríguez Aguilar, el vicepresidente de Feceval, Miguel Muñoz Pera, y uno de los miembros del Comité Ejecutivo de Feceval, Jesús Barcenás Martín, se abordó la creación del Plan Estratégico Empresarial -promesa electoral del actual Gobierno- para desarrollar en esta legislatura.

Los protagonistas de la semana



Juan Antonio Mata

PRESIDENTE DEL CONSEJO ECONÓMICO Y SOCIAL DE CASTILLA-LA MANCHA

Ha defendido el organismo que preside, ante la intención de Cospedal de suprimirlo. "Los empresarios de Castilla-La Mancha han defendido que ellos han dicho que aceptan la medida porque no hay otra salida, pero no que el Consejo Económico y Social sea un instrumento inútil. La patronal ha sido parte esencial del CES".



Rosa López Torres

PRESIDENTA DEL CONSEJO REGIONAL DE FARMACÉUTICOS DE C-LM

"Hay una gran preocupación e incertidumbre en los Colegios de Farmacéuticos ante lo que nos adeuda la Administración de Castilla-La Mancha; La situación actual es consecuencia de una gestión anterior a la toma de posesión del nuevo Gobierno en la Junta de Comunidades de Castilla-La Mancha".



Abraham Sarrión

PRESIDENTE DE LOS EMPRESARIOS DE CUENCA

"El año ha sido muy difícil y vivimos tiempos duros en los que hay que preguntarse si hay alguien que sepa crear empleo. La confianza en España está bajo cero y la incertidumbre actual genera desconfianza, por lo que debería haber una reforma del sistema financiero" indicaba Sarrión.



Premio al "Espíritu Emprendedor" de la UCLM

El vicerrector del campus de Albacete y Proyectos Emprendedores, Antonio Roncero, acompañado por el director académico responsable del Centro de Información y Promoción del Empleo, Francisco Sáez, han en-

tregado los diplomas acreditativos del Premio al Espíritu Emprendedor, valorado en cuatro mil euros de capital semilla, que ha recaído en la recién creada empresa "Sugarsoft".



Reunión de Fefcam con el consejero de Sanidad

La Federación de Empresarios Farmacéuticos de Castilla-La Mancha (Fefcam), integrada en la Confederación Regional de Empresarios de Castilla-La Mancha, ha mantenido un encuentro con el Consejero de Sanidad de la región, José Ignacio Echániz, para plantearle

la crítica situación por la que atraviesan las farmacias debido al retraso en los pagos de los medicamentos. En la actualidad la deuda de la administración asciende a cerca de 50 millones de euros, que afectaría a las 1.300 oficinas de farmacia que hay.

La columna

Avueltas con soluciones para la dación en pago

C. Jiménez

En medio del debate suscitado en la calle y que ha traspasado al ámbito parlamentario sobre la conveniencia de establecer la dación en pago, algunas entidades financieras se han lanzado a ofrecer un tipo de hipoteca vivienda que ofrece esa posibilidad.

Y es que la dación en pago permite que si el hipotecado no puede seguir haciendo frente al pago de sus cuotas, se establece la posibilidad de que el banco se quede con la vivienda y la deuda quede cancelada. Hasta ahora el banco se queda con la vivienda pero el hipotecado tiene que seguir pagando la deuda, es decir pasa a ser moroso.

RECOMENDACIONES

Los expertos aconsejan mirar con lupa las condiciones porque nadie da duros a pesetas

Tanto los economistas como los propios hipotecados, representados por la Plataforma de Afectados por la Hipoteca, recomiendan mirar con lupa la letra pequeña del contrato hipotecario que se haga, para que luego no haya sorpresas.

Y argumentan que "nadie da duros a pesetas" y es que algunas entidades financieras cobran a sus clientes incluso por lo más insospechado. Para ello se amparan en una ley, la Ley de Servicios de Pago, aunque no todos lo aplican a rajatabla premianado de esta manera tanto la fidelidad del cliente como el hecho de que el mismo tenga tanto su nómina como una hipoteca contratada con la entidad. Pero hay bancos y cajas de ahorros a los que no les duelen prendas "sangrar" a sus clientes cobrándoles dos euros hasta por pedir un extracto del saldo.

Economía

“Tienen que entrar con extraordinaria urgencia las nuevas medidas de protección a los hipotecados”

Jueves, 14, **Elena Salgado**
VICEPRESIDENTA ECONÓMICA DEL GOBIERNO

EMPLEO ARGUMENTAN ESTAR LIMITADOS EN LA PRÁCTICA

Las ETT aspiran a coger más tarta del mercado laboral

Aseguran que la reforma laboral ha dejado de lado aspectos como el trabajo temporal y han delimitado el ámbito de actuación de las empresas de trabajo temporal frente a las agencias de colocación

LOLA CABEZAS



La reforma laboral establece las limitaciones de las ETTs con respecto a las agencias de colocación privadas.

C. Jiménez
C-LM

Las empresas de trabajo temporal reclaman un mayor margen de actuación y se consideran atados frente a la reforma laboral, que no ha venido a solucionar algunos de los problemas con los que se enfrentan.

El secretario general de Adecco, Santiago Soler, señalaba a Economía y Empresas de Castilla-La Mancha cómo la reforma laboral ha intentado trasladar la normativa de la Directiva Europea sobre trabajo temporal, pero no todos los asuntos han sido resueltos con éxito.

Así por ejemplo se abre la posibilidad de que las empresas de trabajo temporal pongan trabajadores a disposición del sector público y

en puestos que se consideran de riesgo, como es el del sector de la construcción, pero lo que dice la teoría en la mayoría de las ocasiones acaba chocando con lo que es la aplicación práctica.

TRABAS
No resuelve el problema creado en el pago de las indemnizaciones en caso de despido

Así indica Soler cómo en el caso de la apertura inicial al sector de la construcción, un sector al que las ETT tenían limitada su entrada, en la práctica se encuentra a medio gas, ya que desde el mismo sector se han puesto

muchas trabas.

Algo similar está ocurriendo con la entrada de las ETTs en el sector público, ya que al final tienen que estar sujetas a las normas de la Mesa de la Función Pública y hasta la fecha no hay un texto que regule cómo se puede hacer. Por lo que desde Adecco señalan que la reforma laboral es bien intencionada en cuanto a los propósitos para con las empresas de trabajo temporal pero su aplicación es difícil.

Desigualdad

Tampoco resuelve la desigualdad que se crea en el caso de las indemnizaciones si el trabajador es contratado por la empresa directamente o si lo es a través de la empresa de trabajo temporal, ya que no tiene los mismos días de indemnización

Según Fedett

Ventajas de las ETT



ARCHIVO

■ Desde la Asociación de Empresas de Trabajo Temporal, Fedett, se instaba igualmente a la Administración a que las ETTs pudieran realizar la contratación de trabajadores fijos discontinuos. Consideran por ello que esta medida podría contribuir a crear un total de 400.000 empleos

de manera directa. Argumentan que al contratar directamente la empresa, la duración de la empleabilidad del trabajador quedaría limitada a la campaña de esa empresa, mientras que sin embargo las ETTs pueden poner al trabajador a disposición de distintos clientes.

por año trabajado.

Y otro de los asuntos en los que Santiago Soler, secretario general de Adecco, hace hincapié y en el que asegura que hasta la fecha no se les ha dado a las ETTs ningún margen de maniobra, es al marcar la diferencia entre aquellas y las agencias de colocación, que funcionan como meros intermediarios en la función laboral, mientras que las empresas de trabajo temporal sólo pueden poner sus trabajadores a disposición de los empresarios que deseen contratarlos. Desde las ETTs consideran que se debería haber dejado la puerta abierta para que las empresas de trabajo temporal se pudieran haber transformado en agencias de colocación, con su infraestructura.

SEGÚN LA JUNTA EN FACTURAS IMPAGADAS

Barreda dejó a deber 1.742 millones

La Sindicatura de Cuentas ahora tiene un plazo de tres semanas para validar estos datos



El portavoz del Gobierno regional, Leandro Esteban, daba a conocer las cifras.

Eye
C-LM

La Junta de Comunidades de Castilla-La Mancha ha cifrado en 1.742 millones de euros las facturas impagadas por el anterior ejecutivo socialista. Así lo ha desvelado el portavoz del Gobierno regional, Leandro Esteban, que ha apuntado que los datos "objetivos y reales" han sido elaborados por los funcionarios de la Intervención General de la Junta y ahora serán remitidos a la Sindicatura de Cuentas de Castilla-La Mancha para que en un plazo de tres semanas lo

LEANDRO ESTEBAN
El PP asegura que estos datos están absolutamente contrastados

valide y reasegure.

Un informe que, por cortesía institucional no se hará público hasta que no se produzca la reunión entre la presidenta autonómica, María Dolores de Cospedal y la ministra de Economía, Elena Salgado. Un encuentro que ya ha sido solicitado por la

ORGANISMOS
La Junta estudiará la continuidad de la Sindicatura de Cuentas

jefa del Ejecutivo castellano-manchego y que todavía no ha tenido respuesta. Es por ello que si la reunión se aplaza en el tiempo, el Gobierno de Castilla-La Mancha hará público el informe "porque los ciudadanos tienen derecho a conocer la situación real de la cuentas".

Así lo subrayaba Leandro Esteban tras la celebración del Consejo de Gobierno y en la que se reconocía que el dato conocido es "muy, muy, muy duro de digerir" por lo que ha reiterado la urgencia de una reunión con la ministra de Economía.

Asimismo, acusaba al anterior gobierno autonómico de mentir cuando en el proceso de traspaso de poderes aseguró que las facturas impagadas alcanzaban los 700 millones de euros, al tiempo que añadía que conocer este dato era "absolutamente básico" para poder empezar a tomar decisiones, ya que "teníamos que saber que nos enfrentábamos a 1.742 millones de deuda".

En cuanto a la veracidad de estos números, el portavoz autonómico subrayaba que están absolutamente contrastados, y que queda por hacer ahora es que sean validados por la Sindicatura de Cuentas a la vez que mostraba su confianza hacia los funcionarios que trabajan en él.

La Junta estudiará la continuidad de la Sindicatura de Cuentas y añadía Esteban que ya se ha tomado la decisión de suprimir el órgano de la Defensa de la Competencia, precisamente porque se podrían estar produciendo duplicidades en las funciones.

LA JUNTA

Ordenan el pago de becas, pensiones y a la Universidad

El Consejo de Gobierno de Castilla-La Mancha ha autorizado el pago de más de 2.500 becas con cargo a programas del servicio de empleo de Castilla-La Mancha, Sepecam, de las prestaciones por Ley de Dependencia a más de 29.000 personas así como las pensiones asistenciales y del mínimo de solidaridad. También se ha ordenado que, de manera próxima, se haga efectiva la mensualidad correspondiente al mes de diciembre de 2010 a la Universidad de Castilla-La Mancha. El Gobierno regional tiene una deuda contraída con la Universidad que asciende a 120 millones de euros, por lo que ha decidido ir paliando esta situación. **EYE** C-LM

AHORRO

Sonseca pondrá en marcha un plan de austeridad municipal



La complicada situación económica que atraviesa en estos momentos el Ayuntamiento de Sonseca que será explicada a los vecinos en un acto público, ha obligado al equipo de Gobierno a adoptar un plan de austeridad con el propósito de dedicar la mayor cantidad de dinero posible al pago de las numerosas facturas que la entidad municipal tiene pendientes y a la generación de empleo para sus vecinos. Aplicará una disminución del 31% en el gasto de las retribuciones, reducirá la intensidad del alumbrado. **EYE** SONSECA (TOLEDO)

REUNIÓN INFORME SOCIOECONÓMICO

VICENTE MACHUCA



Reunión del Consejo Económico y Social de C-LM.

El CES llama la atención sobre la morosidad

El Consejo considera que, en el ámbito laboral, deben hacerse esfuerzos con parados y jóvenes

yor de todas las comunidades autónomas.

Por sectores, servicios y energía han sido los únicos que han tenido un comportamiento positivo durante el pasado año en esta comunidad, mientras que el resto, en mayor o menor medida, han registrado descensos. La mayor caída ha sido la del sector de la construcción, con una reducción del 8,81% por el 6,33% a nivel nacional.

Eye
C-LM

El Consejo Económico y Social de Castilla-La Mancha ha señalado en la presentación del informe socioeconómico de 2010, la necesidad de solventar la dificultad de acceso al crédito de empresas y familias así como la de reducir la morosidad de las administraciones públicas con el sector privado.

Destacan cómo la economía regional experimentó en 2010 una caída de su PIB real a precios del mercado del 0,94%, que ha sido mayor que la registrada por la economía española en su conjunto que fue del 0,14% y junto a Andalucía, la ma-

El mercado de trabajo de Castilla-La Mancha ha mantenido durante 2010 una situación determinada aún por el impacto de la crisis económica nacional e internacional. A lo largo del año se ha moderado el proceso de ajuste de empleo y aumento del desempleo.

Sin embargo ambas tendencias han supuesto un nuevo deterioro de los indicadores laborales.

REAL DECRETO

Fedeto cree que la nueva línea ICO es insuficiente

La Federación Empresarial Toledana apunta que la nueva línea ICO por el pago de las deudas de los ayuntamientos es a toda luces insuficiente. En un comunicado de prensa señala que en un año de retraso, el Gobierno Central ha aprobado un Real Decreto por el cual el ICO instrumentalizará una línea especial de préstamos para que las entidades locales puedan atender sus obligaciones pendientes de pago con empresas y autónomos, derivadas de la adquisición de suministros, realización de obras y prestación de servicios. No obstante valoran de manera positiva esta actuación y todas las encaminadas a reducir la morosidad. **EYE** TOLEDO

CONCLUSIONES DE LA X FASE DEL PROYECTO LÍNEA ABIERTA

Las relaciones con el Mercado Único Europeo, satisfactorias

Con todo, todavía sigue habiendo obstáculos a las transacciones comerciales

F. J. Llana
C-LM

Cerca del 80% de las operaciones comerciales que realizan las empresas castellano-manchegas fuera de nuestras fronteras tienen como destino a algún país de la Unión Europea, porcentaje que incluso aumenta si se toma como referencia el valor económico de las transacciones. La proximidad geográfica es el principal factor que explica esta concentración de las exportaciones desde Castilla-La Mancha, aunque también juega un papel muy importante el grado de satisfacción que han obtenido hasta ahora las compañías que han entablado relación comercial dentro del Marco Único Europeo.

Y es que según se desprende la X Fase del 'Proyecto Línea Abierta' realizado por la Secretaría de Estado de Turismo y Comercio y el Instituto de Comercio Exterior (ICEX), en colaboración con la Confederación Española de Organizaciones Empresariales (Ceoe), Castilla-La Mancha

se encuentra entre las comunidades autónomas donde el tejido empresarial asegura tener una mayor satisfacción ante el Mercado Único Europeo. En concreto, el ratio que mide esta actitud se sitúa en el 3,8 de media, siendo 5 la valoración máxima.

La empresas españolas que más obstáculos han denunciado pertenecen a Cataluña (21,05%), Comunidad Valenciana (17,81%), Madrid (12,55%), Andalucía (8,50%), y Región de Murcia (6,88%). Entre las cinco suman el 66,80% de

todos los obstáculos.

En cuanto al grado de satisfacción con el Mercado Único, las Comunidades Autónomas con la valoración más alta son: Asturias e Islas Baleares con un 4,3 de media, siendo 5 el valor máximo, mientras que la satisfacción más baja la ha expresado Extremadura con un 2,3 de media.

Problemas

Ahora bien, en este clima tan favorable y satisfactorio también hay lugar para los problemas, que aunque en número son poco significativos, se repiten año tras año. Y es que una vez la mayoría de los obstáculos comerciales detectados están relacionados con las normas técnicas y, sobre todo, con los retrasos en el cobro y los impagos, los cuales generan importantes efectos negativos sobre la liquidez de las pequeñas y medianas empresas, ya que suponen la financiación de los clientes a costa de los proveedores. En este sentido, Alemania y Portugal son los Estados más denunciados.

TRABAS

En las relaciones relacionadas con retrasos en el pago y normas técnicas

PAÍSES

Alemania y Portugal son los Estados más denunciados por la región

Previsiones

El comercio exterior aguantará el tipo en 2011

■ La actividad exportadora de nuestra comunidad autónoma aumentará, previsiblemente, un 25% a finales de 2011, alcanzando los 4.260 millones de euros, según el Informe "La Economía Internacional de Castilla-La Mancha 2010-2011". Se prevé que España alcance los 229.170 millones de euros en 2011, un 23% más que en 2010. Asimismo, la importación regional en 2011 ascenderá a 5.390 millones, un

4,6% más que en 2010, situando el déficit comercial regional en 1.130 millones de euros, lo que supone una disminución del mismo respecto al año pasado de un 35%, continuando así la tendencia de mejora de la balanza comercial iniciada en 2008.

■ Todas las provincias experimentarían un comportamiento alcista en 2011, consolidándose Ciudad Real como la primera provincia

exportadora, con 1.500 millones de euros y un aumento del 33% respecto a 2010. Le seguirían Albacete con 910 millones(+32%), Toledo con 875 millones(+22%), Guadalajara con 670 millones(+2%), y finalmente Cuenca con 305 millones de euros(+35%).

■ Los sectores protagonistas de las exportaciones castellano-manchegas han sido los de "bebidas de todo tipo, excepto zumos" (+24%).



El sector de bebidas se encuentra entre los que más trabas imponen.

CONÉCTATE

www.eldiadigital.es



Toda la información de Castilla-La Mancha actualizada cada minuto.

JUNIO SE SITÚA EN EL 3,6%, CUATRO DÉCIMAS MÁS QUE LA REGISTRADA DE MEDIA EN EL CONJUNTO DE ESPAÑA

Castilla-La Mancha lidera el ranking de regiones más inflacionistas

El encarecimiento de los combustibles y de determinados alimentos de primera necesidad ha contribuido a que el IPC alcance el valor más alto para un mes de junio desde hace tres años

F. J. Llana
C-LM

Los precios continúan con su senda ascendente, y a pesar de que entre los meses de mayo y junio se han dado un ligero respiro en Castilla-La Mancha al descender dos décimas, han situado ya la tasa interanual en el 3,6%. Se trata del nivel más alto registrado en la región para este mes desde 2008, cuando alcanzó el 5,3% y un 2,9% más que el que se registraba justo hace doce meses. De esta forma, Castilla-La Mancha se convierte en la comunidad autónoma más inflacionista de España, superando en tres décimas el incremento de los precios registrado de media en el conjunto del territorio nacional en el último año.

La fuerte escalada que viene experimentando la cotización de los carburantes y otros combustibles, y los productos energéticos está contribuyendo de forma decisiva al repunte de los precios, ya que la inflación subyacente (la que excluye los alimentos no elaborados y los

productos no energéticos) ha sufrido un incremento interanual del 1,6% en Castilla-La Mancha, una décima menos que la media nacional, debido, fundamentalmente, a que entre mayo y junio ha registrado una caída del 0,1%.

Y es que sólo durante el último año, la electricidad, el gas y otros combustibles han subido en la Comunidad Autónoma un 17,7%, los bien-

INFLACIÓN SUBYACENTE

Ha aumentado en los últimos doce meses un 1,6% en la región

es y servicios relativos a los vehículos, un 10,8%, mientras que productos alimenticios como el azúcar y la carne de ave han registrado subidas del 24,8 y 10,4%, respectivamente.

El transporte público también aparece entre los grupos más inflacionistas, con unos encarecimientos del



Los carburantes han empujado la inflación.

3,2% en el caso del interurbano, y del 2,7% en el del urbano. En este contexto, no es de extrañar que los objetos relacionados con el ocio se encuentren entre los que han sufrido un mayor descenso en sus precios en los últimos doce meses, concretamente un 1,4%.

Sindicatos

Según UGT, "la moderación

del incremento de precios en Castilla-La Mancha evita la crisis de demanda que padece la economía de la región", por lo que UGT CLM considera "necesario implementar políticas que garanticen el mantenimiento de la demanda y de la actividad económica, descartando aquellas que supongan recortes en materia de política fiscal", apuntan.

Apuntes

Evolución del IPC

■ Toledo es la provincia castellano-manchega donde más han aumentado los precios

DATO DE MAYO

PROVINCIA	%VAR. SOBRE ABRIL	% VAR. EN UN AÑO
Albacete	-0,2	3,2
Ciudad Real	-0,2	3,8
Cuenca	-0,2	3,2
Guadalajara	-0,1	3,2
Toledo	-0,2	4,1
Castilla-La Mancha	-0,2	3,6
España	-0,1	3,2

FUENTE: INE

DECLARACIONES DEL SECRETARIO REGIONAL, JOSÉ LUIS GIL

CC.OO. apoya el déficit si se basa en políticas sociales

Reacción ante la propuesta de Dolores de Cospedal de reunirse con la ministra Salgado

EyE
C-LM

El secretario general de CCOO en Castilla-La Mancha, José Luis Gil, ha defendido el nivel de déficit acumulado en esta región, porque cree que ha servido para hacer políticas sociales y hacer "más llevadera" la vida de los más afectados por la crisis. "Si fuera para saraos, jamás lo compartiría. Pero sí he compartido y sigo de-



Rueda de prensa de Comisiones Obreras.

fendiendo el déficit público que, como yo creo, ha estado dedicado a paliar una situación tremendamente injusta, a enjugar la distancia social y económica que te-

nemos respecto a la media del país"

Así respondió Gil al ser preguntado en rueda de prensa sobre la reunión "urgente" que ha pedido la pre-

sidenta de Castilla-La Mancha, María Dolores Cospedal, a la vicepresidenta del Gobierno de España, Elena Salgado, para tratar sobre el déficit de nuestra región, que Cospedal ha cifrado, a de 30 de junio, en "mucho más" del 4% del PIB regional, cuando el objetivo para todo el año 2011 está en el 1,3%.

Gil ha indicado que esta reunión "entra dentro de la normalidad, sea cual sea la situación económica. Es bueno y conveniente que la Presidenta de Castilla-La Mancha hable con el Gobierno de España; si no hablara sí que estaría mal"; pero ha insistido en que "la obsesión por reducir el déficit a costa de todo y de todos es un arma letal para que la economía no se recupere de forma adecuada".

VIGENCIA A PARTIR DEL 18 DE AGOSTO

Adiós a las falsas alarmas

EyE
C-LM

La entrada en vigor el próximo 18 de agosto de la nueva Orden Ministerial sobre el funcionamiento de los sistemas de alarma en el ámbito de la seguridad privada (INT/316/2011 de 1 de febrero - BOE 42 de 18 de febrero de 2011), supondrá una ventaja para los usuarios finales y la sociedad en su conjunto. La normativa obliga a las compañías de seguridad a normalizar sus sistemas y procedimientos de actuación, y optimiza la intervención de las Fuerzas y Cuerpos de Seguridad (FCS). Más acorde con la realidad actual, dicha norma-



Alarma situada en un edificio.

tiva es aplicable a las nuevas tecnologías de seguridad que han mejorado las prestaciones de los sistemas de seguridad y permiten una respuesta más eficaz y precisa.

EXIGENCIA DE INFORMAR DIARIAMENTE A LAS FUERZAS Y CUERPOS DE SEGURIDAD DEL ESTADO DE LA ENTRADA DE MATERIAL DE COBRE

El Gobierno aumenta el control sobre las chatarrerías

La patronal del reciclaje recibe de forma positiva esta medida, aunque cree que es insuficiente

F. J. Llana
C-LM

El cobre ha dejado de ser uno de los "patitos feos" en el mundo de los metales para convertirse en estos momentos en uno de los más codiciados del mercado, sobre todo para los ladrones, que han encontrado en él una vía fácil para obtener suculentos ingresos. Y no ya porque el cableado eléctrico se caracteriza por su gran extensión y por encontrarse poco vigilado, sino, fundamentalmente, porque la salida del material sustraído de forma ilegal resulta relativamente sencilla. De hecho, en las chatarrerías donde se suele vender la casi totalidad del cobre tan sólo se exige al vendedor presentar el Documento Nacional de Identidad y determinar la procedencia del metal, sin corroborar la veracidad o no de la misma.

Por este motivo, no es de extrañar que el Gobierno, a través del Ministerio del Interior, haya mostrado especial interés por este tipo de robos, dadas las elevadas pérdidas que generan a empresas eléctricas o a Renfe

de forma directa, e indirectamente a numerosas compañías que necesitan gran intensidad de electricidad para sacar adelante su actividad productiva. Todo ello sin contar con el daño que se está haciendo a la imagen de las empresas dedicadas a la chatarrería de forma legal.

Camino complicado

Y lo ha hecho cogiendo el toro por los cuernos, obligando a partir de ahora a los centros gestores de residuos metálicos y, en general, a los establecimientos de comercio al por mayor de chatarra y productos de desecho a comunicar diariamente por medios telemáticos a la Policía y la Guardia civil las entradas de material de cobre inscritas simultáneamente en el libro-registro.

Una exigencia que desde la Federación Española de la Recuperación y el Reciclaje (FER) se ha recibido positivamente, aunque también se considera que no es suficiente para acabar con la competencia desleal que sufre el sector por parte de plantas que operan sin ningún tipo de licencia y sin estar inscritos en el Registro

de Gestores Ambientales. "De poco sirve que luego vaya la autoridad correspondiente y clausure el centro", señalan fuentes de la Federación.

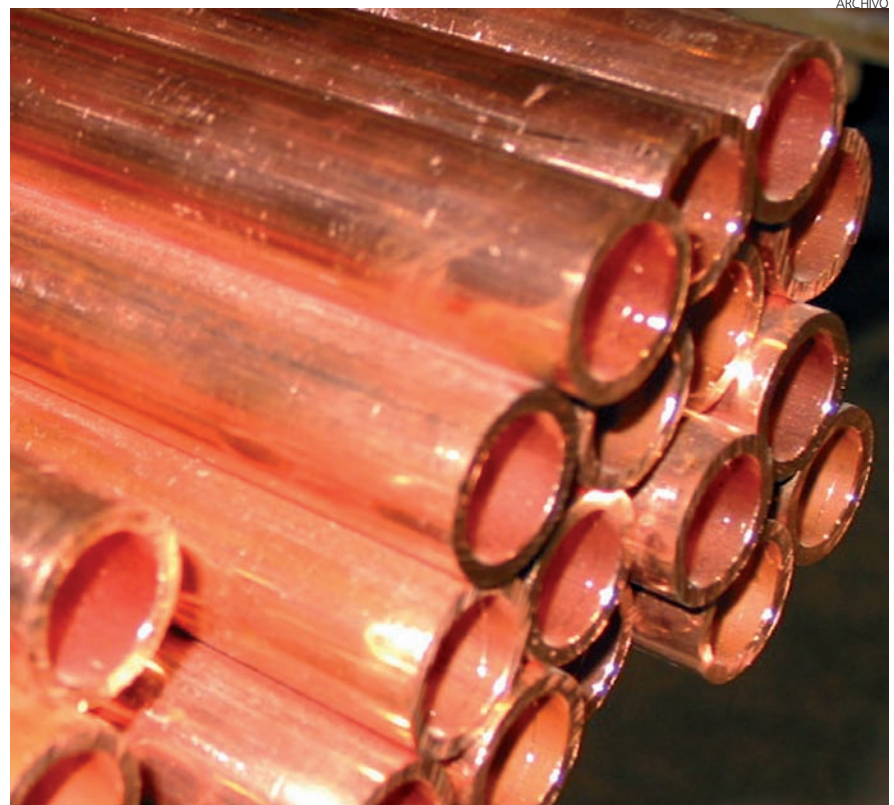

El precio del cobre se ha disparado por la crisis.

9.570

Dólares por tonelada

■ Se pagaba el cobre el día 12 de julio, lo que supone casi tres mil dólares más que en 2009.

625

Toneladas de cobre

■ Robado han recuperado la Policía Nacional y la Guardia Civil desde que comenzó la crisis hace 4 años.

¿EL COCHE
DE TUS SUEÑOS
O TU PEOR
PESADILLA?



check
your
car

checkyourcar.es

Antes de comprar
míralo con lupa

PROPUESTA DE APLICAR UNA TASA POR EL USO DE LAS INFRAESTRUCTURAS

Los conductores se sienten perseguidos por Hacienda

Automovilistas Europeos Asociados (AEA) defiende que las carreteras son un bien de primer orden y, por consiguiente, no debe pagarse por su utilización

F. J. Llana
C-LM

El cerco sobre los conductores se estrecha cada vez más. Si hace unas semanas la Asociación de Constructoras de Obra Pública (Aerco) propuso articular un impuesto sobre los combustibles para los vehículos que circulan por carretera, medida que posteriormente el ministro de Fomento, José Blanco, apoyó, eso sí, con matices, ha sido ahora la patronal de las grandes constructoras Seopan la que ha lanzado la posibilidad de aplicar un sistema de peajes que cobre a los usuarios que hagan largos recorridos, es decir, que atraviesen provincias.

El problema de fondo es que se necesitan cerca de 1.400 millones de euros al año para mantener las vías de alta capacidad que son gratuitas, y aunque todas estas propuestas puedan parecer globos sonda, como dice el refrán, cuando el río suena agua lleva. "Se trata de un debate muy complejo y peli-groso, ya que hay que tener en cuenta que las carreteras

son un bien de primer orden, de tal manera que si el que las utiliza tiene que financiarlas a lo mejor también habría que plantear lo mismo con la educación o la sanidad, por poner algún ejemplo". Con estas palabras el presidente de Automovilistas Europeos Asociados (AEA), Mario Arnaldo, resume el rechazo frontal a la aplicación de una tasa por el uso de las carreteras para los conductores privados. Y no sólo por que supone un ataque directo al bolsillo de los consumidores sino también porque de llevarse a la práctica podría dar lugar a situaciones de desequilibrios y de injusticias entre unas regiones y otras. "Está claro que aquellas comunidades autónomas más desarrolladas son las que reciben más visitantes y, por extensión, las que recibirían más por la tasa", añade.

Límite de velocidad

En este sentido, recuerda la famosa reducción del límite de velocidad a 110 kilómetros por hora y la ineficacia que esta medida tuvo. Así,



El Gobierno y distintas asociaciones están planteando pagar por usar las carreteras.

DESIGUALDADES

La asociación afirma que se acentuarán las diferencias entre regiones

según los datos que maneja esta asociación, a pesar de haber logrado un ahorro de 160,6 millones de litros de gasóleo y gasolina (un 7,8% menos) en marzo de 2011 en comparación con el mismo mes de 2010, la factura pagada por los consumido-

res en ese mes ascendió a 2.558,1 millones de euros, 307,7 millones de euros más que en el mismo mes del año anterior. AEA acusa a Hacienda de ser "la gran beneficiada, ya que ha recaudado en impuestos cerca de 100 millones de euros".

MAYO

El mercado inmobiliario se da un respiro

F. J. Llana
C-LM

Los brotes verdes no terminan de instalarse en el mercado inmobiliario, y aunque en mayo cogió un poco de aire los datos comparados con el mismo mes del año anterior arrojan un balance poco alentador. Así, según los datos publicados por el Instituto Nacional de Estadística (INE) durante el pasado mes de mayo se realizaron un total de 1.287 operaciones de compraventa de viviendas en Castilla-La Mancha, lo que, si bien es cierto que supone un incremento del 17,3% con respecto a abril, en términos interanuales representa una disminución del 25,1%. En el caso de la comunidad autónoma castellano-manchega, son las viviendas protegidas las que registran un mejor comportamiento. Así, los 175 pisos de esta modalidad transmitidos en mayo representan un 65% más que en abril y casi un 82,3% si se compara con el mismo mes de 2010.

Por contra, la vivienda libre sufrió un repunte del 12,2% en términos mensuales.

PRODUCTORA DE

(CND)

Con más de 15 años de experiencia en producción y edición de videos, ofrece sus servicios a empresas y particulares de cualquier trabajo audiovisual



Vídeo de las fiestas y costumbres de su pueblo

Videos promocionales para empresas y productos

Pida presupuesto sin compromiso

Nos adaptamos a cualquier formato

902 310 010

RECAUDARÍAN 7.900 MILLONES DE EUROS ANUALES

Gestha aplaude las propuestas de Rubalcaba

A pesar de ello, los Técnicos del Ministerio de Hacienda creen que son insuficientes

Eye
C-LM

Las principales propuestas fiscales adelantadas por el candidato del PSOE a las próximas elecciones generales, Alfredo Pérez Rubalcaba, permitirían al Estado recaudar en torno a 7.880 millones de euros anuales adicionales, según las estimaciones de los

Técnicos del Ministerio de Hacienda (GESTHA), quienes recalcaron a través de una nota de prensa que si bien estas medidas 'van por el buen camino' deberían ir acompañadas por otras actuaciones complementarias.

La mayor parte de esta recaudación adicional, unos 5.240 millones de euros anuales, provendría del aumento en el tipo del Impuesto de Sociedades para las grandes empresas, a lo que habría que sumar la creación de un gravamen estatal para las entidades financieras que actúan en España -unos 1.400 millones

de euros adicionales -y la aplicación de un nuevo impuesto sobre las grandes fortunas, con una aportación de 1.240 millones de euros anuales.

Equilibrio

La iniciativa de mayor repercusión para las Arcas Públicas sería un posible aumento de cinco puntos en el tipo del Impuesto de Sociedades para las 5.740 grandes empresas cuya facturación anual supera los 40 millones de euros, declarando así una base imponible media superior a los 18 millones de euros.

Además de aportar unos 5.240 millones de euros anuales, esta actuación permitiría equilibrar la carga impositiva del Impuesto de Sociedades de las grandes empresas respecto a las pequeñas y medianas.

EVOLUCIÓN LOS IMPAGADOS SUPONEN EL 3,9% DEL TOTAL, SEIS DÉCIMAS MÁS QUE HACE UN AÑO

Los efectos de comercio vuelven a “quemar” a las entidades

Los bancos son los que acumulan el mayor volumen de impagados sobre su cartera

F. J. Llana
C-LM

Los problemas de impagos que sufren las empresas como consecuencia del endurecimiento de la crisis económica están afectando de lleno a las entidades financieras, para las que los efectos de comercio amenazan con convertirse en un auténtico quebradero de cabeza. Y es que según los últimos datos ofrecidos hoy por el Instituto Nacional de Estadística (INE) correspondientes a mayo, el número de efectos de comercio en cartera con derecho a cobro que en Castilla-La Mancha vencían en el citado mes ascendían a 230.235, lo que supone un 1% más que los que se contabilizaban en similar periodo del año anterior.

El principal problema radica en que de este número,

8.902 no se pagaron, lo que en términos relativos equivale a un 3,9% del total, un porcentaje superior en seis décimas al registrado justo doce meses antes, cuando se contabilizaron 7.629 impagados para un global de 227.965 efectos de comercio.

De esta forma, la restricción del crédito y la atonía del consumo interno siguen poniendo contra las cuerdas al tejido empresarial, una gran parte del cual no consigue sobrevivir a pesar de tener solvencia suficiente para ello, al no cobrar las facturas de sus proveedores. No en vano, el importe medio de los pagarés y otras letras ha aumentado un 2,8% en el último año, hasta alcanzar los 2.460 euros en la Comunidad Autónoma.

Distribución
Por entidades, los bancos

son las que registran una mayor morosidad en su cartera de efectos de comercio, con un 3,9%, seguidos de las cajas de ahorros, con un 3,8%, y de las cooperativas de crédito, con un 3,3%.



Las compras en el comercio no terminan de repuntar.

BENEFICIARIOS SECTOR PÚBLICO

Los fondos no llegan al tejido empresarial

EyE
CUENCA

La Confederación de Empresarios de Cuenca vuelve a señalar que existen dificultades de financiación, en gran parte porque las administraciones públicas son las principales beneficiarias de los préstamos, dejando muy poco margen a las empresas y autónomos. Así, es un hecho que la gran mayoría de los fondos disponibles en las entidades bancarias se han destinado al sector público, dificultando todavía más la llegada de financiación a los proyectos empresariales.

Es por este motivo que la patronal pide cambios para poder hacer llegar el dinero a



La falta de recursos ahoga a muchas empresas.

las empresas y a las familias, insistiendo en reformas, entre ellas del sector financiero español, con el fin de que se pueda disponer de liquidez para mantener la actividad empresarial.



checkyourcar.es
Antes de comprar
míralo con lupa

INFORMES A TU
DISPOSICIÓN

BÁSICO

Tendrás una visión global del estado del vehículo.

PREMIUM

El coche será revisado en un taller, será probado por un conductor profesional y se te informará de lo que nuestros expertos piensan que tendrías que gastarte en el coche en los próximos seis meses.

LEGAL

Con este informe sabrás la información que tiene la DGT de este coche.

PLATINO

Es el informe más completo: incluye un Informe Premium y un Informe Legal y, además, el coche se recoge, se lleva al taller y se devuelve, una vez acabado el servicio.

Olvídate de las sorpresas desagradables y ten claro qué coche estás comprando con la ayuda de Checkyourcar

Antes de adquirir un vehículo de segunda mano contrata un informe del estado del coche con Checkyourcar.

Nos aseguramos de la calidad y el estado en el que se encuentra el vehículo.

NUEVO SERVICIO PARA LOS QUE QUIEREN COMPRAR O VENDER UN COCHE DE SEGUNDA MANO.

En **Checkyourcar** ponemos en marcha un nuevo servicio destinado a aportar tranquilidad y transparencia al comprador, en un segmento, el de compraventa de coches de segunda mano, donde abunda el fraude y la desconfianza.

También pensamos en esos vendedores honestos a los que esta verificación ayudará a demostrar que el coche que están vendiendo está en buen estado, acelerando así su venta.

RÁPIDOS

Nuestro compromiso con el cliente se basa en la elaboración de **informes técnicos y legales** que comprueban el estado del vehículo **en un plazo inferior a 48 horas.**

EFICACES Y PROFESIONALES

En **Checkyourcar** contamos con **más de 500 talleres y 350 profesionales entre peritos y verificadores**, todos ellos altamente cualificados, con muchos años de experiencia y distribuidos por toda España.

SIN MOVERTE DE CASA

El servicio se contrata a través de **www.checkyourcar.es**, facilitando la matrícula del coche y los datos de contacto del propietario. Una vez chequeado el coche, recibes el informe solicitado, on line con toda la información en detalle sobre su estado.

Entra ya en: www.checkyourcar.es

Calendario



Ferias comerciales durante el tercer trimestre

THE BRANDERY, POST FASHION CIRCUS.

■ Del 13 al 15 de julio. Salón de marcas de moda masculina y femenina en Barcelona. Fira de Barcelona.

TENERIFE LAN PARTY

■ Del 19 al 24 de julio. Lan Party y salón del comic Manga. Institución Ferial de Tenerife. Santa Cruz de Tenerife.

FERIA INTERNACIONAL DE MOSTRAS DE NOROESTE

■ Del 20 al 25 de julio. Feria Internacional de Muestras de Noroeste, de carácter multisectorial. FIMO Consorcios Ferias y Exposiciones. Ferrol A Coruña. Galicia.

EUSKAL ENCONTER

■ Del 22 al 25 de julio. Reunión multitudinaria de Aficionados y Profesionales de la Informática. Bilbao Exhibition Centre. Bilbao.

FERIA INTERNACIONAL DE MUESTRAS DE ASTURIAS

■ Del 6 al 21 de agosto. FIDMA. Gijón.

CONGRESS AND GENERAL ASSEMBLY OF THE INTERNATIONAL UNION OF CRYSTALLOGRAPHY IUCR

■ Del 25 al 28 de agosto. Salón de Usuarios de Nuevas Tecnologías. Barbastro.

FERMA

■ Del 25 al 28 de agosto. Barbastro.

27 TROFEO CICLISTA FIESTAS DE VIGO

■ 27 de agosto. Vigo.

FERIA HÁBITAT VALENCIA

■ Del 20 al 24 de septiembre. 48 feria Internacional del Mueble. 44 Feria Internacional de la Iluminación. Diseño Internacional de la Cocina 42 Feria Internacional de Manufacturas textiles para el hogar y la decoración. Fira de Valencia.

GASTRONÓMICA

■ Del 25 al 27 de septiembre. Feria de la gastronomía. Restauración, hostelería, alimentación y comercio. Fira de Valencia.

SIMM

■ Del 1 al 3 de septiembre. Salón Internacional de la Moda en Madrid. Recinto ferial de Ifema. Madrid.

EXPO RECLAM Y MAS

■ Del 6 al 7 de septiembre. Feria Internacional del Regalo publicitario y promocional. Recinto ferial de Ifema. Madrid.

ARTESANA

■ Del 7 al 17 de septiembre. Feria de Artesanía. Institución ferial de Albacete.

TOTAL MEDIA.

■ Del 28 al 29 de septiembre. Salón Europeo de Digital Signage, New Media, Marketing Dinámico, Movil y de Proximidad. Recinto ferial de Ifema. Madrid

GAMEFEST

■ Del 29 de septiembre al 2 de octubre. Feria de Videjuegos. Ifema. Madrid.

ESPAÑA SON LOS QUE PEOR PERCEPCIÓN TIENEN DE LA REALIDAD ECONÓMICA REGIONAL

Los castellano-manchegos confían poco en su región

Se muestran poco optimistas sobre el grado de preparación de la Comunidad Autónoma para superar la crisis



La recuperación de la economía tendrá que esperar todavía.

F. J. Llana
C-LM

Pesimistas. Este es el sentir de los castellano-manchegos ante la situación económica actual y sobre la capacidad de reacción de la comunidad autónoma, según un informe elaborado por la Fundación de Cajas de Ahorros (Funcas) en el que se analiza la evolución de las opiniones de los españoles a partir de los sondeos realizados por el Centro de Investigaciones Sociológicas (CIS) y otros organismos. Un estudio poco alentador para Castilla-La Mancha, ya que sus habitantes son, dentro del conjunto del territorio nacional, los que peor percepción tienen de la realidad económica de su región.

Eso sí, frente a la pregunta de si creen que la econo-

mía de su comunidad está muy, bastante, poco o nada, preparada para superar la crisis, las respuestas de los castellano-manchegos se traducen en un valor de 58 puntos, el decimosegundo más alto de entre todos los españoles y catorce puntos inferior a la media española. Vascos y navarros son los ciudadanos que tienen en mejor consideración la capacidad económica de sus territorios.

El estudio coloca también a los ciudadanos de Castilla-La Mancha entre quienes consideran que su región está en peor situación que las demás. En este sentido, los autores del estudio concluyen que la percepción de los entrevistados apenas difiere de la posición media de las diecisiete comunidades autónomas, siendo algo más optimista que aquéllas.

POLÍTICOS
El 8% de los entrevistados está preocupado por la corrupción y el fraude

PROBLEMAS
El paro y la situación de la economía en general superan con creces a la inmigración

Preocupaciones

Donde no hay muchas diferencias en relación al resto de regiones españolas es en los problemas que más les preocupan. Así, un 79% de media de los españoles sitúan el paro como la principal de sus preocupaciones, mientras que el 39% tiene en la situación de la economía en general otro de los motivos de alarma.

En el caso de los castellano-manchegos los porcentajes son muy similares a la media nacional, ocupando el tercer lugar, aunque ya a gran distancia, la vivienda y la inmigración y los políticos. Eso sí, en relación con estos últimos llama la atención que el porcentaje de personas que están ahora más preocupados que hace cinco años se ha multiplicado por cuatro.

Noticias de la administración

Nacional B.O.E

MINISTERIO DE LA PRESIDENCIA

Formación profesional. Real Decreto 887/2011, de 24 de junio, por el que se complementa el Catálogo Nacional de Cualificaciones Profesionales, mediante el establecimiento de tres cualificaciones profesionales correspondientes a la Familia Profesional Sanidad.
B.O.E. 11 de julio de 2011.

Productos alimenticios. Etiquetado. Real Decreto 890/2011, de 24 de junio, por el que se modifica la norma general de etiquetado, presentación y publicidad de los productos alimenticios, aprobada por el Real Decreto 1334/1999, de 31 de julio.
B.O.E. 11 de julio de 2011.

MINISTERIO DE JUSTICIA

Orden JUS/1910/2011, de 4 de julio, por la que se establecen las bases reguladoras para la concesión de subvenciones a las asociaciones profesionales de mé-

dicos forenses.
B.O.E. 11 de julio de 2011.

Bienes muebles. Financiación. Resolución de 22 de junio de 2011, de la Dirección General de los Registros y del Notariado, por la que se aprueba la utilización del modelo de contrato de arrendamiento financiero (leasing) de bienes muebles, y sus anexos, letras de identificación "L-CAJAMAR 2009", para ser utilizado por las cinco Cajas Rurales que forman parte del "Grupo Cooperativo Cajamar".
B.O.E. 12 de julio de 2011.

MINISTERIO DEL INTERIOR

Establecimientos. Comercio del cobre. Orden INT/1920/2011, de 1 de julio, por la que se refuerza el control respecto al comercio del cobre para los centros gestores de residuos metálicos y establecimientos de comercio al por mayor de chatarra y productos de desecho.
B.O.E. 12 de julio de 2011.

MINISTERIO DE TRABAJO E INMIGRACIÓN

Real Decreto 716/2011, de 20 de mayo, por el que se establecen cinco certificados de profesionalidad de la familia profesional Imagen personal que se incluyen en el Repertorio Nacional de certificados de profesionalidad y se actualizan los certificados de profesionalidad esta-

blecidos en el Real Decreto 1373/2008, de 1 de agosto, y los certificados de profesionalidad establecidos en el Real Decreto 1379/2009, de 28 de agosto.
B.O.E. 12 de julio de 2011.

MINISTERIO DE MEDIO AMBIENTE, Y MEDIO RURAL Y MARINO

Sanidad animal. Real Decreto 841/2011, de 17 de junio, por el que se establecen las condiciones básicas de recogida, almacenamiento, distribución y comercialización de material genético de las especies bovina, ovina, caprina y porcina, y de los équidos.
B.O.E. 14 de julio de 2011.

Real Decreto 842/2011, de 17 de junio, por el que se establece la normativa básica de las agrupaciones de defensa sanitaria ganadera y se crea y regula el Registro nacional de las mismas.
B.O.E. 14 de julio de 2011.

MINISTERIO DE ECONOMÍA Y HACIENDA

Cuentas anuales. Resolución de 30 de junio de 2011, de la Sociedad Estatal de Participaciones Industriales, por la que se publican las cuentas anuales del ejercicio 2010.
B.O.E. 14 de julio de 2011.

Regional D.O.C.M

VICEPRESIDENCIA Y CONSEJERÍA DE ECONOMÍA Y HACIENDA

Resolución de 07/07/2011, de la Dirección General de Presupuestos y Fondos Comunitarios, por la que se establecen los soportes de recogida de información a cumplimentar por los centros gestores para la elaboración del anteproyecto de Ley de Presupuestos Generales de la Junta de Comunidades de Castilla-La Mancha para el año 2012, en virtud de lo dispuesto en la Orden de 05/07/2011, de la Consejería de Economía y Hacienda, por la que se dictan normas relativas a la elaboración de los Presupuestos Generales de la Junta de Comunidades de Castilla-La Mancha para 2012.
D.O.C.M. 11 de julio de 2011.

Resolución de 07/07/2011, de la Dirección General de Presupuestos y Fondos Comunitarios, por la que se establecen los formatos de la documentación a remitir por las empresas y fundaciones públicas regio-

nales y demás entidades públicas de la Junta de Comunidades de Castilla-La Mancha, para la elaboración del anteproyecto de Ley de Presupuestos Generales de la Junta de Comunidades de Castilla-La Mancha para el año 2012, en virtud de lo dispuesto en la Orden de 05/07/2011, de la Consejería de Economía y Hacienda, por la que se dictan normas relativas a la elaboración de los Presupuestos Generales de la Junta de Comunidades de Castilla-La Mancha para 2012.
D.O.C.M. 11 de julio de 2011.

CONSEJERÍA DE PRESIDENCIA Y ADMINISTRACIONES PÚBLICAS

Cooperativas. Resolución de 14/06/2011, de la Secretaría General de Presidencia, por la que se dispone la publicación del acuerdo de la Comisión Bilateral de Cooperación Administración General del Estado-Comunidad Autónoma de Castilla-La Mancha en relación con la Ley, de la Comunidad Autónoma de Castilla-La Mancha, 11/2010, de 4 de noviembre, de Cooperativas de Castilla-La Mancha.
D.O.C.M. 12 de julio de 2011.

PARA MÁS INFORMACIÓN: En esta sección se incluyen las principales normas y resoluciones que han sido publicadas en el **Diario Oficial de Castilla-La Mancha** y en el **Boletín Oficial del Estado**

LA FEMP CELEBRARÁ ASAMBLEA GENERAL EL 24 DE SEPTIEMBRE

La Comisión Ejecutiva de la FEMP ha estudiado los detalles de la organización de la que será su décima Asamblea General y ha acordado que ésta transcurre en una sola jornada, respondiendo a criterios de austeridad y ahorro.

Así, tras la sesión de apertura y la elección de la Mesa, se desarrollará el trabajo deliberativo, hasta primera hora de la tarde. Paralelamente se iniciará el proceso de presentación de candidaturas, para realizar por la tarde las votaciones y la proclamación del Presidente, Vicepresidentes y otros miembros de los Órganos Gobierno: Comisión Ejecutiva y Consejo Federal. El trabajo de la Asamblea se articulará en torno a cuatro mesas de trabajo: Economía y Desarrollo Local, Sostenibilidad Social, Cohesión Territorial y Servicios Públicos, y Estatutos, que elevarán sus propuestas de Resoluciones al Plenario.

Pese a que la celebración de la Asamblea en septiembre supone



Sede de la Federación Española de Municipios y Provincias.

un adelanto respecto al calendario previsto con anterioridad, se mantienen los plazos iniciales fijados para el cierre del censo de Entidades Locales adheridas a la Federación y la aprobación del censo de la Asamblea: el 31 de julio para las nuevas adhesiones y antes del 1 de septiembre para la comunicación del acuerdo del Pleno a la Federación.

El fin del periodo de presentación de enmiendas a las Propuestas de Resoluciones se ha fijado en el 12 de septiembre. La convocato-

ria de la Asamblea junto con la documentación correspondiente ya ha sido remitida a las Entidades Locales adheridas a la FEMP, en soporte electrónico. Se trata de la hoja de inscripción, el documento para la delegación de voto, el borrador Orden del Día, las Propuestas de Resoluciones, el formulario para la presentación de enmiendas a las Propuestas de Resoluciones, la Memoria de Gestión, los Estatutos de la Federación y el Reglamento de Asambleas.

Los ayuntamientos recibirán 96 millones de euros más para pagar a proveedores

Las diputaciones y los municipios de Castilla-La Mancha mejorarán sus ingresos el próximo año. El Gobierno Central permitirá que las administraciones locales aumenten en un 13,5 por ciento su participación directa en los impuestos que reciben del Estado, lo que supondrá contar con 96 millones de euros más.

Con esta decisión, el Gobierno pretende mejorar la situación de las arcas municipales para hacer frente a la crisis. "Al no tener carácter finalista, ni predeterminado", ha indicado el secretario de Estado de Cooperación Territorial, Gaspar Zarrías, el dinero se podrá destinar a lo que los ayuntamientos y las corporaciones provinciales consideren más acuciente como pueden ser los pagos pendientes con pequeñas empresas y proveedores.

Los municipios percibirán este dinero a través de los fondos de Participación en los Ingresos del Estado, una de las dos vías de financiación con las que cuentan las entidades locales para llevar a cabo su gestión diaria.

Desde el Ministerio de Política Territorial, organismo del que ha partido la medida, se considera que esta inyección de liquidez permitirá mejorar el saneamiento de las cuentas públicas, facilitando la redacción de los presupuestos que tendrán que diseñar los ayuntamientos de la región para el año 2012.

El sector público castellano-manchego podría ahorrar 390 millones de euros renegociando las facturas

La administración regional de Castilla-La Mancha, las corporaciones locales y las diputaciones provinciales de esta región pueden llegar a ahorrar 388 millones de euros con una gestión económica eficiente y aplicando los principios de transparencia y profesionalización en los gastos destinados a los bienes y servicios corrientes, a los que la comunidad de Castilla-La Mancha dedica 1.950 millones de euros, es decir, el 12,57% del presupuesto total con el que cuenta esta región.

Consultoría

Informe mensual de 'la Caixa'

El consumo privado, pilar de la economía

Las decisiones del consumidor son cruciales para la evolución de las economías



ARCHIVO

La demanda interna es fundamental para la recuperación económica.

Si algo caracteriza a las economías avanzadas es la existencia de una amplia clase media. El estilo de vida de este grupo incluye aspectos como el disfrute de una vivienda, el acceso a servicios educativos y de sanidad, la posibilidad de beneficiarse de la jubilación, una vida que combina momentos de ocio (incluyendo periodos vacacionales) con otros de trabajo, etc. El estilo de vida de la clase media está relacionado con unos determinados niveles de renta. Un reciente estudio de la Organización para la Cooperación y el Desarrollo Económico (OCDE) opta por definir como clase media la formada por aquellos hogares en los que el consumo diario se sitúa como mínimo en 10 dólares norteamericanos por persona y día. En una familia de cuatro miembros significaría un umbral de consumo de unos 15.000 dólares anuales.

Clases medias

Efectivamente, una de las características de las clases medias es su elevada propensión al consumo. Y como las clases medias son el componente mayoritario de los países con mayor renta, puede afirmarse que el grueso de su consumo mueve la economía. En la mayor parte de los países de la OCDE el gasto de consumo privado

representa entre el 50% y el 60% del producto interior bruto anual. Destaca el caso de los Estados Unidos, en los que el consumo supone más del 70% del producto, mientras que en el otro extremo se sitúan las economías nórdicas europeas, que no alcanzan el 50%. Está claro que las decisiones del consumidor son cruciales para la evolución de las economías.

Si hasta hace poco la existencia de una clase media relevante era un privilegio casi exclusivo de las economías desarrolladas, la realidad está cambiando a pasos acelerados. En las últimas dos décadas hemos asistido a la aparición de un nuevo contingente de clases medias en las economías emergentes. De acuerdo con las previsiones de la OCDE, en 2020 dos terceras partes de la clase media vivirá en zonas distintas de Norteamérica y Europa. Estos 2.200 millones de personas serán responsables del 54% del consumo total de la clase media mundial. En definitiva, se trata de un cambio de panorama de enorme calado, ya que por primera vez desde la Revolución Industrial, el grueso del consumo mundial se habrá desplazado de Occidente a Oriente, tanto en número de consumidores como en capacidad de gasto. Por el contrario, en los países avanzados

las perspectivas de la evolución del gasto de consumo privado son algo sombrías. La crisis y la recesión han puesto al descubierto los excesos de la expansión económica previa, y entre estos destaca un cierto exceso de consumo. La alegría gastadora surgió de la buena marcha en general de la economía y del empleo, pero también de unas condiciones financieras laxas y de una generosidad saliquidez. Algunos estudios señalan el vínculo directo entre el grado de endeudamiento de las familias y la gravedad de la crisis y el incremento del paro.

¿Habrá que purgar en los próximos años los excesos del pasado? A corto plazo, la resaca de la crisis se hará notar en el gasto de consumo de los hogares, sobre el que confluyen diversos factores de contención, como la retirada de estímulos fiscales, la lenta mejora del mercado laboral o el bajo nivel de confianza. La ineludible reducción del endeudamiento de las familias tampoco favorece una rápida mejora del gasto corriente. A medio plazo, sin embargo, cabe esperar que el consumo recobre su tradicional papel motor en los países desarrollados. Eso sí, para que sea sostenible su ritmo debe ser acorde con las posibilidades reales de la economía.

Informe especial de DBK

Seguros de asistencia

Las buenas perspectivas del sector turístico hacen prever un crecimiento en el futuro

Las favorables expectativas que presenta la actividad turística y el incremento de la propensión a contratar seguros de viaje entre la población española, especialmente en viajes de larga distancia y especializados, así como en traslados de colectivos, contribuirán al desarrollo del mercado de seguros de asistencia en viaje en los próximos años. En la actualidad operan en el sector quince entidades, que alcanzaron una facturación por primas en el ramo de seguros viaje de unos 140 millones de euros.

El incremento de la propensión a contratar seguros de viaje contribuirán al desarrollo del mercado en los próximos años, alentando a nuevas entidades aseguradoras a entrar en el mismo.

El sector está integrado por quince entidades, ocho de ellas ubicadas en Madrid, seis en Cataluña y una en el País Vasco. Únicamente 6 de los 25 primeros grupos/entidades aseguradoras que operan en el mercado español tie-

CANAL DE AGENTES

En 2010 alcanzó una cuota del 39% de la facturación por primas, figurando a continuación las corredurías

Evolución del mercado

Según DBK, filial de Informa D&B (Grupo CESCE), la facturación por primas en el ramo de seguros de asistencia en viaje se situó en 139 millones de euros durante el año 2010, una cifra ligeramente inferior a la de ejercicios precedentes, en un contexto de debilidad del consumo privado y en particular del gasto en viajes.

Tras alcanzar un máximo de 153 millones de euros en 2008, la facturación por primas experimentó un retroceso del 7,2% en 2009 y del 2,1% en 2010, a pesar de que los principales indicadores del sector turístico experimentaron en este último año una ligera reactivación.

La facturación por primas en seguros de viaje representó un 0,44% del total del ramo de no vida en 2010, y del 44,1% en el caso del ramo de asistencia, registrando una evolución ligeramente descendente en los últimos años.

En la estructura de la distribución se aprecia una alta participación del canal de agentes, que en 2010 alcanzó una cuota del 39% de la facturación por primas, figurando a continuación las corredurías, con el 37%, y la venta directa (21%). Por su parte, las agencias de viaje desempeñan un papel cada vez más relevante como prescriptores.

El contexto de debilidad económica afectará todavía en 2011 a la contratación de nuevas pólizas de seguros de viaje, si bien el mercado previsiblemente registrará una tasa de variación positiva en este año, tras dos años de caídas.

La mejora de las expectativas de la actividad turística y el gradual in-

crecimiento de la propensión a contratar seguros de viaje contribuirán al desarrollo del mercado en los próximos años, alentando a nuevas entidades aseguradoras a entrar en el mismo.

Concentración

75

Por ciento

■ Del mercado está controlado por cinco entidades.

Evolución

4,2 por ciento de crecimiento en 2012

■ Con respecto a 2011 se espera que facture el sector, según las previsiones.

Las Cámaras de Castilla-La Mancha informan

ICE SEGÚN EL INDICADOR DE CONFIANZA EMPRESARIAL DE LAS CÁMARAS

El sector del comercio, el menos optimista

Las empresas que han obtenido un mejor comportamiento son las relacionadas con la hostelería y el turismo

Eye
C-LM

El Indicador de Confianza Empresarial que elaboran las Cámaras de Comercio, experimenta una mejora y sube siete puntos en julio, situándose en -9,2, frente a -16,2, registrado en la encuesta anterior de abril. A pesar de que el ICE se mantiene en niveles negativos, se trata del mejor dato de confianza desde abril de 2008.

Todas las variables que componen el ICE registran avances, aunque continúan en niveles negativos. La cifra de negocio es la variable que experimenta una evolución más favorable.

Sin dejar de registrar saldos negativos, la confianza mejora en todos los sectores, especialmente entre las empresas de hostelería y turismo.

El ICE de la industria avanza más de cinco puntos y se sitúa en julio en .8,8, el mejor dato desde enero de 2008. La confianza entre las em-



Las empresas de comercio son las menos optimistas.

presas del sector de la construcción alcanzan los -28 puntos, frente al -33,5 de abril.

Las empresas de la rama de comercio son las menos optimistas. La confianza se situó en -13,2 frente al -14,4 de la encuesta anterior.

El 76,8% de las empresas españolas señala la debilidad de la demanda como factor principal que limitó la actividad del negocio en el segundo trimestre de 2011, cifra inferior al 81,5% registrado en el periodo comprendido

entre enero y marzo del mismo año. Las dificultades para financiarse se sitúan en segundo lugar, con un 34,2%. Se reduce algo más el porcentaje de las compañías que indican el aumento de la competencia.

ENERGÍA RESULTADOS DE AUDITORÍA



Óptima utilización de las instalaciones.

La Cámara de Albacete podrá ahorrar un 56%

Quieren servir de ejemplo a empresas e instituciones e inducir un cambio hacia la sostenibilidad

Eye
ALBACETE

La Cámara de Comercio e Industria de Albacete ha aprovechado el mes de junio para realizar una auditoría energética en el edificio que tiene como sede en la capital. El proceso ha dado como resultado una serie de oportunidades de mejora que permitirán a la entidad cameral optimizar sus consumos energéticos y gestionar sus recursos de for-

ma más sostenible.

A lo largo de estas semanas, el equipo técnico encargado de este trabajo ha analizado la tipología de suministros energéticos, las denominadas tecnologías horizontales y en general todos los equipos e instalaciones consumidoras de energía.

Las mejoras que se derivan de la auditoría son de múltiple naturaleza, ya que se han incluido no sólo reformas energéticas y de aplicación normativa, sino también aquellas de confort que se han considerado importantes para proporcionar un entorno cómodo y agradable de trabajo.

Ofertas COLABORACIÓN

Corea

Ref. 20110623005

Disolventes orgánicos. Empresa coreana especializada en la producción de disolventes orgánicos, soluciones de amoníaco y dispersiones líquidas busca intermediarios comerciales y oportunidades de joint venture y franquicia.

Ref. 20110623003

Baldosas de barro. Fabricante coreano de baldosas

de barro busca agentes y distribuidores en Europa y ofrece oportunidades de subcontratación y franquicia.

Ref. 20110623001

Controladores electrónicos de frenos. Empresa coreana especializada en la producción de controladores electrónicos de frenos se ofrece como subcontratista y busca intermediarios comerciales y oportunidades de joint venture y fusión, e intercambio de acciones.

Gran Bretaña

Ref. 20110622034

Accesorios de automoción. Empresa británica especializada en accesorios para la industria de automoción ha desarrollado un dispositivo que sustituye al limpiaparabrisas y busca inversores y oportunidades de

joint venture.

Ref. 20110621028

Almacenamiento de mercancías peligrosas. Empresa británica de logística ofrece instalaciones de almacenamiento de mercancías peligrosas.

Ref. 20110617029

Dispositivo médico para el oído. Empresa británica especializada en el desarrollo de dispositivos médicos que se colocan en el oído para controlar el equilibrio y movimiento busca intermediarios comerciales, agentes y distribuidores, y oportunidades de joint venture en Europa.

Ref. 20110617028

Paneles aislantes estructurales. Empresa británica especializada en el diseño, fabricación y

construcción de paneles aislantes estructurales se ofrece como subcontratista y busca fabricantes de cabañas de madera y casas de verano en el Reino Unido y Europa, así como oportunidades de joint venture para diseñar y fabricar paneles aislantes.

Serbia

Ref. 20110629012

Textiles para el hogar. Fabricante serbio de textiles para el hogar busca intermediarios comerciales y oportunidades de franquicia y producción recíproca.

Ref. 20110621024

Cartón corrugado. Fabricante serbio de cajas de cartón busca oportunidades de joint venture con fabricantes de cartón corrugado.

Ref. 20110620022

Transporte de líquidos en camiones cisterna. Empresa serbia especializada en transporte de líquidos en camiones cisterna ofrece servicios de transporte y logística y busca oportunidades de joint venture, fusión, intercambio de acciones y distribuidores en la Unión Europea.

Alemania

Ref. 20110617020

Productos biomédicos. Empresa alemana del sector biomédico especializada en investigación, producción y marketing busca inversores y socios para distribuir.

PARA MÁS INFORMACIÓN:

Las empresas interesadas pueden ponerse en contacto con la Cámara de Comercio de Toledo, socio de la Red ACTIS, que pertenece a la Red Europea de Empresas.

Empresas

“La creación de empleo vendrá de la mano de las empresas, por lo que es urgente recuperar la credibilidad y la confianza”

Martes 12, **Abraham Sarrión**
PRESIDENTE DE CEOE CEPYME CUENCA

FAVORECERÁ LA ENTRADA EN EL SECTOR DE PROFESIONALES SIN COLEGIACIÓN

La Ley Ómnibus, una chinita más en el camino de los gestores

Los gestores administrativos reclaman al Ministerio de Hacienda que regule de una vez por todas la figura del asesor fiscal para evitar así el intrusismo profesional

F. J. Llana
C-LM

Las gestorías han encontrado un nuevo escollo en la cruzada que en los últimos años mantienen para acabar con la competencia desleal que, según denuncian, sufren por parte de las asesorías. A la actitud pasiva demostrada hasta ahora por Hacienda para acabar con este problema hay que sumarle ahora la entrada en vigor de la famosa Ley Ómnibus, que con el objeto de aumentar la competencia en el sector no va a exigir la colegiación para poder ejercer esta actividad. "Está claro que esto va a ser nefasto, sobre todo para el cliente, que verá como la calidad del servicio que reciba será mucho peor, a la larga, incluso más cara que el ahorro del que supuestamente se iba a beneficiar.

Con estas palabras, el presidente del Colegio de Gestores Administrativos de Toledo, José Ramón Jarones, resume la difícil situación que atraviesa este colectivo a consecuencia del vacío legal existente en el campo de las asesorías.



Los gestores administrativos quieren que Hacienda regule la figura del asesor fiscal.

PERJUDICADOS
También los consumidores, al recibir un servicio de peor calidad

Y es que mientras que para el ejercicio de cualquier profesión de tipo liberal se exige cumplir con una serie de requisitos, no ocurre lo mismo para todos aquellos que se autodefinen como asesores, "con el consiguiente perjuicio que esto conlleva,

TRÁFICO
Los trámites y gestiones en nombre de terceros, a través de un gestor

no sólo para los gestores sino para los propios consumidores, a los que se les presta un servicio con unas garantías mínimas de calidad", añade. En este sentido, Jarones recuerda que los gestores están sometidos a un control exhaustivo, así como a un re-

ciclaje formativo permanente y que "la competencia no nos importa, tan sólo que todos compitamos en igualdad de condiciones".

De momento, este colectivo ha conseguido que todas las gestiones y trámites relacionados con Tráfico únicamente puedan realizarse en nombre de terceros a través de un gestor administrativo. "Aunque todavía queda mucho camino por recorrer supone un primer paso en nuestra batalla de que Hacienda regule de una vez por todas la profesión de asesor fiscal, entre otras cosas porque ya tiene un borrador para hacerlo desde hace casi diez años", apunta Jarones.

Discriminación

El principal problema radica en que en estos momentos para ejercer como asesor fiscal o de empresas tan sólo basta con darse de alta como tal en el Impuesto de Actividades Económicas. De esta forma, no es de extrañar que personas que han trabajado en puestos de contables o similares decidan abrir su propia asesoría.

FIRMA AFECTA A 900 TRABAJADORES Y 300 EMPRESAS DE LA PROVINCIA

Las panaderías toledanas ya tienen convenio

EyE
TOLEDO

Los sindicatos CCOO y UGT y la patronal sectorial han firmado el Convenio Colectivo de Panaderías de la provincia de Toledo, que regula las condiciones laborales y salariales de unas 300 empresas en las que trabajan

900 personas.

El convenio, pendiente desde diciembre de 2009, tiene vigencia para los años 2010, 2011 y 2012. Establece una subida salarial del 1% para 2010; del 1,5% para 2011 y un 2% para 2012, con revisión salarial sobre el IPC real de cada año con un tope del 3%.

Asimismo, se ha logrado un descanso de 15 minutos en jornadas de cinco horas continuadas; mejoras en la consideración de las bajas por enfermedad grave, ingreso hospitalario o intervención quirúrgica sin hospitalización; un día más por asuntos propios -hasta un total de dos-; y un aumento

del plus de turnicidad. El nuevo convenio contempla también mejoras de igualdad de trato y de oportunidades entre mujeres y hombres.

CCOO manifiesta su satisfacción con el acuerdo, pese a reconocer la dificultad de las negociaciones porque la Asociación de Panaderos está formada por panaderos artesanales que se quejan de vender menos pan porque las grandes superficies lo venden a precios muy bajos.



Las ventas de pan siguen cayendo.

PROBLEMA SOLICITAN AVALES O GARANTÍAS INALCANZABLES PARA LA MAYORÍA

La banca cierra el grifo a los nuevos emprendedores

El presidente de la Asociación Nacional de Jóvenes Empresarios critica las escasas oportunidades que ofrecen bancos y cajas de ahorros

F. J. Llana
C-LM

Montar una empresa se ha convertido en una aventura al alcance de muy pocos, no ya porque la actual crisis ha elevado el riesgo de que ésta termine en fracaso sino, fundamentalmente, por la imposibilidad de llevar a cabo el proyecto si no se poseen recursos económicos suficientes. Y es que la falta de financiación que están sufriendo particulares y empresas se agudiza en los casos en que se quiere poner en marcha un negocio. "El problema es que las entidades financieras, no sólo están cancelando líneas de crédito o no las renuevan, sino que no hay créditos ni facilidades de financiación para las empresas", según seña-

laba el presidente de la Asociación Nacional de Jóvenes Empresarios (AJE), David Alva. Algo que no pilla por sorpresa a los emprendedores, ya que tal y como recalca los bancos y las cajas de

PRÉSTAMOS DEL ICO

Han sido utilizados por la banca para refinanciar las pólizas

ahorros no ven con buenos ojos la posibilidad de que la parte más joven de la población activa decida tomar la iniciativa de abrir algún tipo de negocio. "Se puede afirmar con rotundidad que en estos momentos la banca tie-



Fachada del Registro Mercantil de Toledo.

ne cerrado a cal y canto el crédito para nuevos proyectos", asevera.

La consecuencia lógica de estas restricciones es que son muy pocos los potenciales empresarios que logran superar las enormes trabas y peticiones de garantías y avales que cajas y bancos les imponen como condición, incluso cuando los planes de viabilidad auguran a sus proyectos un futuro halagüeño a corto y medio plazo.

Y si encima el que solicita el crédito ya ha intentado en alguna otra ocasión sin éxito hacerse un hueco en el mundo empresarial las posibilidades de obtener financiación son prácticamente inexistentes, ya que si por algo se caracteriza nuestro país es por las pocas segundas oportunidades que se dan.

Nisiquiera el "supuesto" apoyo de las instituciones públicas parece mitigar esta escasez de fondos. Entre otras cosas porque tal y como explicaba el presidente de AJE muchas de las ayudas articuladas por los organismos locales, regionales y estatales no llegan tampoco a la gente de a pie.

Valdeluz II. Calidad de vida.

A solo 5 km. de Guadalajara, con excelentes calidades en pisos de 2, 3 y 4 dormitorios (bajos con terraza y dúplex) y en zonas comunes, Residencial Valdeluz II es el sitio ideal donde vivir tranquilo con todos los servicios al alcance de tu mano (colegio, instalaciones deportivas, campo de golf...)

Desde solo 85.000 €, con plaza de garaje y trastero, disfruta de una vivienda con piscina exterior, piscina interior climatizada, squash, gimnasio y termas, una zona de juegos infantiles cubierta y otra exterior.

Y todo, con la confianza del Grupo Santander, quien te ofrece una financiación de hasta el 100%, hasta 40 años.

Esto es calidad de vida.

 Santander

www.altamirasantander.com
615 909 534

ALTAMIRA
SANTANDER REAL ESTATE

CRISIS PIDEN LA DESAPARICIÓN DE LA FERIA PUERTOSTOCK

Los comerciantes de Puertollano se rebelan

Aseguran que este tipo de eventos acentúan la difícil situación por la que atraviesa este sector en Puertollano



La feria Puertostock de Puertollano celebraría este año su segunda edición.

EYE
PUERTOLLANO (CIUDAD REAL)

Un grupo de veinticuatro empresas del sector comercial de la comarca de Puertollano, a las que se siguen adhiriendo más según pasan las horas, han suscrito una petición al alcalde de Puertollano para la suspensión de la Feria Puertostock II, que tenía previsto celebrarse del 9 al 11 de septiembre.

El grupo de comerciantes locales de Puertollano han remitido una carta al alcalde de la localidad, Joaquín Hermoso, para pedirle que no se celebre la feria Puertostock. Este nutrido grupo de empresarios comprometidos con sus inversiones y mantenimiento del empleo con Puertollano y su comarca, se manifiesta en contra de esta feria por considerarla lesiva para el sector comercial. La experiencia de la primera edición, que se ce-

DIFICULTADES
Indican que los comerciantes ven difícil resistir ante la actual situación

lebró hace apenas tres meses, en la que la gran mayoría de las empresas que concurren eran foráneas, ha hecho que de manera espontánea surja esta necesidad, en modo de iniciativa colectiva. Argumentan en su escrito que este tipo de eventos lo único que consiguen

TRABAS
Indican que la mayoría de los asistentes son foráneos

lebró hace apenas tres meses, en la que la gran mayoría de las empresas que concurren eran foráneas, ha hecho que de manera espontánea surja esta necesidad, en modo de iniciativa colectiva. Argumentan en su escrito que este tipo de eventos lo único que consiguen

es acentuar aún más la difícil situación por la que atraviesa el comercio de Puertollano, dado que con la concurrencia de la mayoría de empresas de fuera, toda la facturación se drena de las posibilidades que tiene el comercio local.

Las empresas que acuden a este tipo de ferias están dedicadas a estas y se recorren la geografía nacional vendiendo sus productos, lejos del objetivo con el que se planteó Puertostock, que iba a ser una herramienta para que el comercio de Puertollano hiciera liquidez, deshaciéndose de sus stock sobrante a causa de la crisis.

Estas empresas foráneas no están comprometidas con Puertollano, ni con su desarrollo socio económico, ni crean empleo, ni invierten, tan solo vienen a vender en unas condiciones más ventajosas que los comercios que cuentan con establecimiento permanente.

Hacen referencia al momento crítico que el comercio local vive, por la cantidad de locales en alquiler y venta, que hace menos empresas activas y que ni ellas ni sus trabajadores resistieron la coyuntura. A esto hay que unirle la incertidumbre creada en empresas fuertes como Repsol o Silicio Solar, que están contribuyendo a frenar el consumo.

MEDIDAS INYECCIÓN A LOS CONSISTORIOS



Los autónomos están pasando por apuros.

Los autónomos dudan de la nueva línea ICO

CEAT Castilla-La Mancha considera que la medida se presenta con limitaciones

EYE
C-LM

Ceat Castilla-La Mancha, la Organización de autónomos más representativa de la región, integrada en Cecam Ceoe Cepyme Castilla-La Mancha, teme que las ayudas de la nueva Línea ICO a proveedores no llegue de forma efectiva a los autónomos de nuestra región y se diluya en los trámites burocráticos.

La Organización considera que la medida se presenta con limitaciones importantes, ya que el volumen previsto, 3.400 millones de euros, es del todo insuficiente para asumir la deuda acumulada por el conjunto

de las Administraciones locales, que asciende a 35.443 millones de euros. De igual forma, la nueva Línea de ayudas exige unos requisitos procedimentales que pueden resultar complejos, sobre todo para los Ayuntamientos más pequeños.

Ceat Castilla-La Mancha valora positivamente la puesta en marcha de cualquier medida destinada a aliviar la dramática situación que padecen los autónomos, una situación que viene denunciando de forma reiterada. Si bien toma con muchas reservas la eficacia de esta medida, basándose en la escasa acogida de otras similares adoptadas en 2009, las cuales resultaron complejas e insuficientes.

El éxito de esta iniciativa dependerá en gran medida de la proactividad de los Ayuntamientos.

NEGOCIACIÓN COLECTIVA

Acuerdo en el convenio del comercio de Albacete

Tras un proceso de más de año y medio, de infructuosas reuniones de la mesa negociadora, movilizaciones y actos reivindicativos en defensa del convenio, por fin ambas partes han firmado el acuerdo para un convenio colectivo del comercio, que afecta a más de diez mil trabajadores y trabajadoras en la provincia de Albacete, que mantenían su salario congelado desde el año 2009. En la última reunión de la mesa negociadora, la parte sindical propuso un arbitraje como medida para resolver el asunto pero esta propuesta no fue asumida por la patronal, ante lo cual los dos sindicatos mayoritarios solicitaron al jurado arbitral una mediación. **EYE ALBACETE**

TECNOLOGÍA

Los GDR profundizan en un plan de aplicaciones TICS



Para mejorar todos los procesos informáticos, recopilar información de diferentes bases de datos y establecer nexos de unión entre los procedimientos informáticos de la Junta de Comunidades y los grupos, representantes de los grupos de desarrollo rural integrados en Cedercam se han reunido en las instalaciones del Grupo de Desarrollo Rural Montes Norte en Porzuna (Ciudad Real) para profundizar en el conocimiento del proyecto "Aplicaciones Tics de desarrollo rural". **EYE C-LM**

PRODUCTORES AUDIOVISUALES

Apacam pide que se publique la orden de subvenciones

La Asociación de Productores Audiovisuales de Castilla-La Mancha ante los recurrentes incumplimientos por parte del departamento de Cultura de la Junta, referente a los compromisos de los pagos pendientes de subvenciones del año 2010 y del compromiso comunicado a esta asociación, referente a la convocatoria de subvenciones para el año 2011, señala que esta inasumible demora está generando grandes dificultades. Sobre todo en lo relativo a la realización de los proyectos, conformando una seria amenaza para la continuidad de los propios proyectos que se plantea la asociación de audiovisuales. **EYE C-LM**

RECLAMACIÓN HAN REALIZADO VARIAS DENUNCIAS SOBRE LA SITUACIÓN

El sector de atención a la dependencia toca fondo

Artecam critica el retraso en los pagos por parte de la Administración Pública

Eye
C-LM

La patronal del sector de atención a la dependencia de mayores de Castilla-La Mancha, ARTECAM, integrada en la Federación Empresarial de Asistencia a la Dependencia (FED), pone de manifiesto las tremendas dificultades que están atravesando como sector productivo condicionado por dos circunstancias. Por un parte se debe al retraso de pagos por parte de la Administración Pública, que se retienen en Hacienda una vez están autorizados e intervenidos por la Consejería de Sanidad y Asuntos Sociales desde enero de 2011. Y en segundo lugar por la falta de política bancaria de apoyo al sector que permita una financiación o alternativa a los retrasos de pagos de la Administración.

Estos condicionantes afectan a más de 200 centros en la región, que no han cobrado sus servicios en lo que va de año, y que habiendo percibido en el mes de mayo la liquidación del año 2010 (correspondiente a las plazas residenciales de conciertos), en los casos de convenios y estancias temporales aún no se ha percibido ningún ingreso en lo que llevamos de ejercicio. Tengamos en cuenta que en términos generales están comprometidas más de 5.000 plazas residenciales públi-



La atención a la dependencia lamenta el retraso en los pagos de la Administración.

CONTINUIDAD
Aseguran que la atención a la dependencia está en peligro

cas y cerca de 260.000 estancias temporales, que los centros del sector privado tienen comprometidas con la anteriormente denominada Consejería de Salud y Bienestar Social. Artecam ha expuesto esta crítica situación y de manera reiterada a los distintos titulares del

PROBLEMAS
Tiene dificultades para hacer frente a los pagos a la Seguridad Social

área de Servicios Sociales, y por supuesto al nuevo responsable de la Consejería de Sanidad y Asuntos Sociales, José Ignacio Echániz. La asociación está pendiente que se formalice un primer encuentro que pueda clarificar la incertidumbre que está generando esta lamentable si-

tuación de continuos impagos.

Podemos asegurar que la atención a la dependencia en Castilla-La Mancha se encuentra en serio peligro de continuidad. Por tanto se reclama el mismo trato y remuneración que perciben los centros propios con los que cuenta la Junta de Comunidades, y por tanto los funcionarios que desarrollan su trabajo en dichos centros. El sector tenga una dificultad cada vez mayor para hacer frente a sus cargas sociales, ante la Seguridad Social y para sus impuestos.

EN TOLEDO MEJORAS



Transporte de viajeros por carretera.

El transporte de viajeros ya tiene convenio colectivo

Garantiza la revisión de salarios y la paga de atrasos en el IPC real en el periodo 2011-2012

Eye
C-LM

El sector del transporte de viajeros por carretera de la provincia de Toledo ya cuenta con su convenio colectivo, después de varios meses de negociaciones que comenzaron el pasado 23 de febrero.

La firma supone renovar el texto del convenio que firmó en solitario el sindicato Comisiones Obreras para el año 2008-2010, que supuso incrementos salariales del 7%, el 4,95% y el 3,65%.

Tras la finalización de su vigencia, Comisiones Obreras, como sindicato mayoritario en el sector en Toledo se marcó como objetivo consolidar el poder adquisitivo ganado por los trabajadores en los tres últimos años.

Así pues, el convenio colectivo que se ha firmado para el periodo comprendido en-

tre los años 2011 y 2012 garantiza de esta manera la revisión de los salarios y la paga de atrasos en los IPC real durante los dos años de vigencias, partiendo de unos incrementos de un 1% en el año 2011 y del 1,5% en el año 2012; y manteniendo la integridad del texto anterior. En esta ocasión, el sindicato Ugt sí se ha sumado al acuerdo.

Comisiones Obreras muestra su satisfacción y su disposición a seguir avanzando en los derechos laborales de los trabajadores del sector en la provincia de Toledo comprometiéndose a impulsar junto con los comités de empresa todas y cuantas medidas sean necesarias para poder garantizar de forma efectiva la aplicación en su forma del convenio colectivo y poder así conquistar nuevos derechos.

El convenio colectivo del transporte de viajeros por carretera es por lo tanto un tema que cuenta con el beneplácito de los trabajadores, que llevaban tiempo esperándolo.

PRODUCCIONES
(CND)

Productora Audiovisual le ofrece una alternativa diferente de realizar tus vídeos.

Información:
902 310 010.



Nuevas empresas



El sector de la construcción da leves síntomas de recuperación.

**CARPINTERÍA HUMA, S.L**
C/ Silvano Cirujano, 2**Magán****Capital social: 3.020,00 euros**

Objeto social: Fabricación, venta y comercialización de todo tipo de muebles de madera. Fabricación y comercialización de puertas y ventanas de madera. Compraventa, comercialización y explotación e imputación de madera y derivados de la misma.

J.J.L SYSTEM 2011, S.L**Avda de la Reconquista, 14 bi 3**
Toledo**Capital social: 3.015,00 euros**

Objeto social: Comercio al por menor de material y aparatos eléctricos y electrónicos.

TOLDOS EL PARQUE 2011
S.L**C/ Los Casares, 36****Seseña****Toledo****Capital social: 3.006,00 euros**

Objeto social: La prestación de servicios de mantenimiento integral, conservación y adecuación de edificios, locales, viviendas, naves industriales y de cualquier otro tipo de construcciones. Diseño, fabricación e instalación de toldos, pérgolas y sistemas de protec-

ción solar y sus elementos accesorios o portantes.

IBERCOMERCIO CENTER,
S.L**Ctra de Navalpino km 33**
Toledo**Capital social: 3.100,00 euros**

Objeto social: Comercio, reparación de vehículos, maquinaria. Desguace industrial, promover, proyectar, instalar paneles solares. Explotación de plantas energéticas, fotovoltaicas. Construcción y derribos. Colocación de cerramientos, innovación, desarrollo, limpieza, tratamiento de residuos, consultoría y otros.

GLASSJOISAN ALBACETE
SOCIEDAD LIMITADA**Avda Olimpia, 4 bajo**
Albacete**Capital social: 6.000,00 euros**

Objeto social: La venta de golosinas.

OXICON 2011, SOCIEDAD
LIMITADA**Calle Murcia, sin número**
Polígono industrial Las Viñas
Malagón**Ciudad Real****Capital social: 3.006,00 euros**

Objeto social: Carpintería metálica.

IBERCASTILLA FUTURA, S.L**C/ Aguas, 10****Carranque****Toledo****Capital social: 3.000,00 euros**

Objeto social: Operaciones inmobiliarias y urbanísticas. Obras. Gestión de inmuebles, proyectos y asesoría empresarial. Campañas publicitarias.

Servicios de arquitectura, adquisición, enajenación, tenencia y administración de acciones, participaciones y cuotas de entidades jurídicas.

SERVITEC 2010, SOCIEDAD
LIMITADA**Calle Iris, 40****Albacete****Capital social: 3.100 euros**

Objeto social: La reparación de todo tipo de electrodomésticos, la compra y venta de todo tipo de electrodomésticos para los clientes.



Comercio

DIASA MARKET S.L**Avda del Príncipe, 48****Talavera de la Reina****Toledo****Capital social: 3.000,00 euros**

Objeto social: La comercialización y venta de todo tipo de productos alimenticios y bebidas, así como productos de droguería, perfumería, ropa y enseres para el hogar, en régimen de autoservicio o mixto en supermercados.

GLASSJOISAN ALBACETE
SOCIEDAD LIMITADA**Avda Olimpia, 4 bajo**
Albacete**Capital social: 6.000,00 euros**

Objeto social: La venta al por mayor y menor de prensa, papelería, golosinas y artículos de regalo. La venta al por mayor y por menor montaje y distribución de vidrio. Decoración e interiorismo. Montaje de estructuras metálicas. Carpintería de madera y metálica, la venta al por mayor y por menor.

PATÓN DEL CAMPO,
SOCIEDAD LIMITADA**Calle Teresa Panza, 22****Alcázar de San Juan****Ciudad Real****Capital social: 3.600,00 euros**

Objeto social: La fabricación, venta y distribución de productos de panadería y bollería y sus derivados. Comercio al por menor fuera de establecimiento comercial de productos alimenticios. Comercio al por menor de muebles de oficina, equipos de oficina y ordenadores. Fabricación, venta y distribución de programas.

JUMASAN MOBILIARIO,
SOCIEDAD LIMITADA**Calle Antonio Cifuentes, 13 3****Hellín****Albacete****Capital social: 10.000 euros**

Objeto social: La fabricación, comercialización y venta de toda clase de muebles, objetos de decoración y forja de hierro. La compra y venta de electrodomésticos, industriales y domésticos, y de lámparas y la realización de servicios y actividades relacionadas con la decoración

OBRADOR LOS OLIVOS,
SOCIEDAD LIMITADA**Calle Pintor Alfonso Quijada, 4****La Gineta****Albacete****Capital social: 3.014 euros**

Objeto social: El diseño, fabricación, distribución y comercialización tanto al por mayor como al por menor de productos de panadería, bollería, pastelería y confitería. Seervicio de catering, organización de banquetes, eventos y afines. Importación y exportación de productos alimenticios, bebidas y tabaco.

MASERI SYSTEMS, S.L**Calle Sierra de Cazorla, 7****Yuncos****Toledo****Capital social: 3.010 euros**

Objeto social: Comercio al por mayor de productos industriales y servicios informáticos.

GALERÍA SANTA SOCIEDAD
LIMITADA**Calle Avenida, 4****Polígono industrial Campollano**
Albacete**Capital social: 4.000 euros**

Objeto social: La venta por cuenta propia tanto al por mayor como al por menor así como la comercialización por cuenta de terceros, en concesiones, representación o agencia, de toda clase de artículos religiosos y de arte sacro, de regalo, de promoción y publicitarios, de joyería y de bisutería.

DISTRIBUCIONES LORENZO
MURICA, SOCIEDAD
LIMITADA**Calle Heras, 13****Alpera****Albacete****Capital social: 3.100 euros**

Objeto social: La venta al por mayor de productos alimenticios y bebidas.

IDEOLOGYDECOR
INTERNATIONAL,
SOCIEDAD LIMITADA**Calle Miguel Martínez, 57****Caudete****Albacete****Capital social: 3.000 euros**

Objeto social: Fabricación y comercialización de productos y materiales de decoración, interiorismo y arquitectura, quedando excluidas todas las actividades sujetas a legislación especial, cuyos requisitos no sean cumplidos por los presentes.

PANADERÍAS HEREDEROS
DE PEDRO GIL, SOCIEDAD
LIMITADA**Calle Toledo, 21****Cebolla****Toledo****Capital social: 3.200 euros**

Objeto social: La fabricación y comercialización de todo tipo de productos de pan y bollería, ya sea a empresas o a particulares. Asimismo integrarán el objeto social la comercialización de todo tipo de productos de alimentación y bebidas, ya sea a empresas o a particulares.

COCINAS CON TALAVERA,
SOCIEDAD LIMITADA**Avda Francisco Aguirre, 179****Talavera de la Reina****Toledo****Capital social: 60.000 euros**

Objeto social: La compra y venta de muebles de cocina, baño y electrodomésticos.

COBO & COBO,
DISTRIBUIDORA SOCIEDAD

LIMITADA
Calle Tinerías, 4
Los Yébenes
Toledo
Capital social: 3.006 euros
Objeto social: Venta de alimentos, bebidas y su distribución. Almacén y distribución de mercancías. Actividades del ramo de telecomunicaciones y la informática. Comercio propio de grandes superficies. Importación y exportación de mercaderías para el desarrollo de las actividades anteriores.

Enseñanza

INSTITUTO ACADÉMICO AGORA, SOCIEDAD LIMITADA
C/ Rosario, 94 entreplanta
Albacete
Capital social: 3.010,00 euros
Objeto social: La enseñanza y formación de todo tipo de materias y especialidades, de forma directa e indirecta, utilizando todo tipo de medios y en especial a través de medios telemáticos mediante el arriendo y subarriendo de plataformas en red y otro tipo de sistemas. Así como la comercialización de servicios.

Agricultura

AGRARIA DE BELVIS DE LA JARA, SOCIEDAD LIMITADA
C/ Colón, 7
Belvis de la Jara
Toledo
Capital social: 550.400 euros
Objeto social: Explotación agrícola, ganadera, forestal, compra venta de vehículos, transporte, maquinaria, herramientas agrícolas y ganaderas. Compra venta arrendamiento de inmuebles. Explotación odontológica. Enseñanza, cursos de formación, centro de enseñanza, comercialización

de tecnologías. Edición, distribuciones, libros y otros.

AGRÍCOLA LA LLUVIA, S.L
Avda Santa Reliquia, 1
Yepes
Toledo
Capital social: 3.006 euros
Objeto social: Producción, elaboración, conservación, comercialización y transporte de productos agrícolas.

BAKAB KNOWLEDGE, S.L
Calle Toledo, 14
Argés
Toledo
Capital social: 3.006 euros
Objeto social: El asesoramiento integral de empresas agroalimentarias, energías renovables, eólica, fotovoltaica, solar, biocombustible, comunicación, prensa, radio, televisión, digitales, imagen corporativa, marca logotipos. Estudios de mercado, opinión, congresos, ferias exposiciones, compra-venta intermediación de bienes inmuebles..

Asesoría

SOLUCIONES ADIT3 SOCIEDAD LIMITADA
Plaza de la Catedral, 2
Albacete
Capital social: 3.000,00 euros
Objeto social: Venta y distribución de software, consultoría informática, ejecución de proyectos y formación, venta y reparación de hardware y equipos informáticos.

SERVICIOS DIVERSOS Y CONSULTORÍA DE CASTILLA-LA MANCHA, SOCIEDAD LIMITADA
Calle Poeta Agraz, 7
Albacete
Capital social: 3.010 euros
Objeto social: La elaboración de

proyectos, asesoramiento y asistencia técnica sobre recursos sociales y educativos, La gestión y prestación de servicios de atención y cuidado personal, ayuda a domicilio, teleasistencia, canguros, la selección de personal para servicios de atención domiciliaria, programación.

CLAVEI CONSULTORÍA Y SERVICIOS TECNOLÓGICOS, SOCIEDAD LIMITADA
Polígono industrial Campollano. Avenida 4
Albacete
Capital social: 6.000 euros
Objeto social: Servicios de consultoría y comercialización de soluciones tecnológicas en el ámbito fiscal, contable y jurídico.

SERVICIOS ADMINISTRATIVOS, CONTABLES, DE ASESORAMIENTO E INFORMACIÓN V.P, SOCIEDAD LIMITADA
Calle Real, 62
Fernán Caballero
Ciudad Real
Capital social: 3.100 euros
Objeto social: Construcción, instalaciones y mantenimiento. Comercio al por mayor y al por menor. Distribución comercial, importación y exportación, . Actividades inmobiliarias. Actividades profesionales.

Transporte

FÉLIX DAVID, SOCIEDAD LIMITADA
Ctra de Circunvalación, km 73

Menasalbas
Toledo
Capital social: 4.000,00 euros
Objeto social: Transporte de mercancías por carretera. Excavaciones, movimientos de tierras, producción, comercialización de productos agrícolas, ganaderos, de electricidad. Fabricación de estructuras metálicas. Taller mecánico, compraventa de maquinaria, construcción, promoción, adquisición y venta de inmuebles.

TRANSPORTES GUERRBASCU, SOCIEDAD LIMITADA
Calle Río Jarama, 11
Ontígola
Toledo
Capital social: 10.000 euros
Objeto social: Transporte de mercancías por carretera. Excavaciones, demoliciones y deribos. Preparación y consolidación de terrenos. Compraventa de materiales, instalaciones, elementos, servicios de las edificaciones. Trabajos de construcción de edificaciones. Estructuras de hormigón de edificaciones.

Hostelería

GLOBAL ISRARI, SOCIEDAD LIMITADA
Ctra Nacional IV km 200
Valdepeñas
Ciudad Real
Capital social: 3.304,00 euros
Objeto social: La explotación de toda clase de bares, restaurantes, cafeterías, discotecas, disco pub y salas de fiesta. La compraventa y arrendamiento, excluido el financiero de toda clase de bienes rústicos y urbanos.

Ocio

RECREATIVOS BIEZMA, SOCIEDAD LIMITADA
C/ Goya, 4
Consuegra
Toledo
Capital social: 3.100,00 euros
Objeto social: La explotación de máquinas recreativas tipos A y B.

LABUENA UVA, SOCIEDAD LIMITADA
Calle Esperanza, 1
Valdepeñas
Ciudad Real
Capital social: 3.100,00 euros
Objeto social: La comercialización de juegos y loterías pertenecientes al Estado español.

Ampliación de capital

Albacete

CONSTRUCCIONES HOYA SAN GINÉS, SOCIEDAD LIMITADA
AMPLIACIÓN DE CAPITAL
110.000 euros
RESULTANTE SUSCRITO
113.000 euros

RENOVABLES ALFREDO SOCIEDAD LIMITADA
AMPLIACIÓN DE CAPITAL
568.234 euros
RESULTANTE SUSCRITO
571.244 euros

COMERCIALES Y PISOS SOCIEDAD LIMITADA
AMPLIACIÓN DE CAPITAL
188.360 euros
RESULTANTE SUSCRITO
1.765.875 euros

Ciudad Real

KAABA ARQUITECTURA, SOCIEDAD LIMITADA
AMPLIACIÓN DE CAPITAL
76.000,00 euros
RESULTANTE SUSCRITO
79.020 euros

BRICOCENTRO CABANES, SOCIEDAD LIMITADA
AMPLIACIÓN DE CAPITAL
300.000,00 euros
RESULTANTE SUSCRITO
1.110.000 euros

Cuenca

INSTALACIONES JESÚS CASERO, S.L.
AMPLIACIÓN DE CAPITAL
19.-000 euros
RESULTANTE SUSCRITO
22.100 euros

XXOBYDE ARCAS, SOCIEDAD LIMITADA
AMPLIACIÓN DE CAPITAL
110.000 euros
RESULTANTE SUSCRITO
113.000 euros

DISALGLASS S.L
AMPLIACIÓN DE CAPITAL
20.000 euros
RESULTANTE SUSCRITO
23.010 euros

GRÚAS Y MOTOR LYR, S.L
AMPLIACIÓN DE CAPITAL
9.000 euros
RESULTANTE SUSCRITO
12.010 euros

Guadalajara

BANKINMOBILIARIO, SOCIEDAD LIMITADA
AMPLIACIÓN DE CAPITAL
300.000 euros
RESULTANTE SUSCRITO
1.500.690,00 euros

Toledo

INMOBILIARIA REAL DE COBEJA, S.L
AMPLIACIÓN DE CAPITAL
680.000,00 euros
RESULTANTE SUSCRITO
740.000 euros

MUNDOPALET, S.L
AMPLIACIÓN DE CAPITAL
200.000,00 euros
RESULTANTE SUSCRITO
222.560 euros

INTEGRACIONES PEMAR, SOCIEDAD LIMITADA
AMPLIACIÓN DE CAPITAL
291.000,00 euros
RESULTANTE SUSCRITO
567.000 euros



Las empresas de ocio y aventura, en pleno auge, en verano.

ARCHIVO

Actualidad gráfica

ACTOS DE ENTREGA, REUNIONES Y CURSOS



Primer paso para la creación de la sección de textil y calzado en el colegio de agentes comerciales de Ciudad Real.

Reconocimientos

La sede del Colegio Oficial de Agentes Comerciales de Ciudad Real ha acogido la primera reunión preparatoria de una futura Sección de textil y calzado, integrada en dicha institución (foto superior). Por otra parte, Ignacio Galán, Presidente de Iberdrola, y Manuel Marín, presidente de la Fundación Iberdrola, han hecho entrega de las 49 becas otorgadas a estudiantes por esta institución a través de diversas convocatorias llevadas a cabo en 2011. En concreto, la Fundación ha concedido 47 becas para el curso 2011-12 en el marco de su programa de ayudas al estudio Energía para la Investigación y de su plan de becas para máster y posgrado en las áreas de energía y medio ambiente (foto inferior).



Los becarios junto con el presidente de Iberdrola, Ignacio Galán, y el Presidente de la Fundación Iberdrola, Manuel Marín.



Reunión de la asociación provincial de joyeros de Ciudad Real.



Ganadores del Superbingo desarrollado por Feceval.



Curso celebrado en Cuenca.

Los instaladores de calefacción se forman

El Departamento de Formación de Ceoe Cepyme Cuenca ha clausurado el curso de Instalador de Calefacción y ACS, dirigido fundamentalmente a desempleados con el fin de que encuentren un hueco en el mercado laboral.

Agricultura

“España conjuga la conservación y sostenibilidad con la generación de nuevos nichos de empleo”

Jueves, 14, Rosa Aguilar
MINISTRA DE MEDIO AMBIENTE Y MEDIO RURAL Y MARINO

AÑO ANTERIOR SE RECOGIERON VEINTE MILLONES DE HECTOLITROS

La campaña de vendimia de este año, peor que la anterior

El cambio climático, el arranque de viñedos y sobre todo las epidemias de mildiu en zonas de La Mancha harán que la producción sea este año un 20% menor que la anterior

C. Jiménez
C-LM

El arranque de viñedos, la epidemia de mildiu en algunas zonas y el cambio climático son algunos de los factores que van a repercutir en que este año haya una cosecha menor de uva en Castilla-La Mancha.

Según señalaba a Economía y Empresas el secretario general de Upa, Ramón Sánchez, este año la producción se estima que será un 20% inferior a la registrada en la campaña anterior, en la que se recogieron veinte millones de hectolitros de vino.

Las abundantes lluvias en primavera que provocan humedad y las altas temperaturas han propiciado la aparición del mildiu, el hongo de las viñas, un hongo que lle-

REPERCUSIONES

El hongo ha provocado pérdidas en algunas cosechas que llegan a rondar hasta el 90%

va apareciendo en los tres últimos años y que ha provocado pérdidas en algunas cosechas que rondan el 80% y en ocasiones hasta el 90% en algunas zonas de La Mancha.

Motivo por el cual se están haciendo peritaciones por parte de las aseguradoras agrarias. Y es que, según ha podido comprar Coag-IR, hay zonas con daños importantes donde se pone en duda la eficacia de los productos y de los tratamientos, porque hay viñas tratadas en su tiempo y con las dosis recomendadas que tienen fuertes ataques de mildiu. Santa Cruz de la Zarza, Vi-



La superficie de viñedo se ha reducido por ser el último año de arranque.

llanueva de los Infantes, Socuéllamos, Alcázar de San Jun, Almansa, Fuenteálamo, y de Tarancón a Uclés, son las zonas más afectadas, sobre todo esta última. Por eso insisten en que los agricultores visiten sus terrenos para comprobar in situ el posible alcance de la afección.

En algunos casos, según han podido comprobar desde la organización agraria Coag, la afección llega hasta el 50% sobre todo en las viñas bajas, por lo que aconsejan visitar el terreno y comenzar a hacer una evaluación de la cosecha. A este problema los viticultores tienen que sumarle la reestructuración del viñedo a lo largo del último año, y que este ha sido el último de arranque definitivo de viñas, con lo cual la producción también se verá mermada con res-

pecto a campañas anteriores.

Expectativas

Los agricultores siguen mirando al cielo y esperando que en los meses de julio y agosto haya suficiente agua para que la uva pueda crecer y no se vea más perjudicada aún. Otro de los factores que influirán negativamente en la presente campaña serán los efectos del cambio climático en el campo, concretamente en algunas variedades de uva, como la bobal, debido sobre todo a que es un tipo de uva que agradece más las primaveras más secas y no tan lluviosas como las que estamos teniendo en los últimos años. Con este panorama el secretario general de Upa, Ramón Sánchez, considera que ante la situación actual con un incremento de las exportaciones que fueron récord el año pasado, y una menor producción con respecto a campañas anteriores todos estos factores se deberían traducir en un incremento en el precio de la uva.

PRECIO

Los agricultores esperan que este año se les pague mejor el precio de la uva

20%

Producción

■ Este año los viticultores esperan recoger un 20% menos de producción.

20 90

Millones de hectólitos

■ Recogidos en la campaña del 2010

Porcentaje

■ En algunos puntos, pérdidas del 90%.

VÍAS CREAN LA PLATAFORMA ON LINE WWW.MERCADORURAL.ES

Las mujeres rurales dan un paso más

Amfar pone en marcha un proyecto piloto digital para ayudar a las mujeres a montar su propio negocio



El objetivo, mejorar y ayudar a las mujeres rurales.

Eye
C-LM

La presidenta nacional de la Asociación de Mujeres Rurales, Lola Merino, presentaba la experiencia piloto mercadorural.es.

Un proyecto piloto dentro del marco de los programas Avanza de la Unión Europea y el Ministerio de Industria, Turismo y Comercio. Mercadorural.es consiste en una plataforma on line de comercio electrónico donde las mujeres rurales podrán exponer, promocionar y vender sus propios productos y

OBJETIVOS
Pueden promocionar, exponer y vender sus propios productos

servicios.

Para Merino "las mujeres rurales deben aprovechar todas las oportunidades emergentes del mundo de las nuevas tecnologías de la comunicación y de la información para desarrollar su talento, ser más competitivas e incluso cre-

DIRIGIDO
El proyecto está abierto a varias comunidades distintas

ar su propio puesto de trabajo".

Pueden participar de esta experiencia todas las mujeres rurales de Andalucía, Castilla-La Mancha, Castilla y León, Galicia y Madrid desempleadas o emprendedoras, que tengan una idea de negocio, así

como las empresarias o trabajadoras autónomas que ya cuenten con su propio negocio.

Merino ha informado de que el proyecto piloto tiene el objetivo de ayudar a las mujeres rurales a montar su negocio y mejorar su competitividad a través de las nuevas tecnologías, aplicando servicios digitales de marketing como el mercado virtual, el comercio electrónico, la factura electrónica o las redes sociales.

El proyecto constará de varias fases en las que las mujeres interesadas podrán participar, ya sea aportando la propia experiencia personal para un estudio inicial en la denominada fase de diagnóstico, u optando al proceso de selección del proyecto piloto que contará con expertos en orientación laboral que ayudarán a los participantes, mediante un asesoramiento personalizado, en la búsqueda activa de empleo, en el fomento del autoempleo y el manejo de las herramientas necesarias para que su idea de negocio forme parte de la nueva tienda electrónica. Cuando finalice la experiencia piloto se publicará una guía digital en la página web de Amfar que recogerá la evaluación de resultados y el impacto que ha tenido.

A PARTIR DE 2014 TRAS LA CONSIDERACIÓN DE "REGIÓN INTERMEDIA"

El medio rural espera seguir recibiendo fondos

Eye
C-LM

Asaja de Cuenca valora el respaldo del Parlamento Europeo a la propuesta de la Comisión de crear una categoría de regiones intermedias para que comunidades como Castilla-La Mancha puedan continuar percibiendo fondos europeos de cohesión en el pe-

riodo que va entre los años 2014 a 2020, aunque haya dejado de ser una de las regiones de convergencia.

En este sentido, Asaja Cuenca considera que la nueva categoría de región intermedia, en la que a partir de 2014 podría entrar Castilla-La Mancha, se debe destinar la misma financiación que tenía como región de conver-

gencia, ya que la situación de esta comunidad, eminentemente rural ha empeorado aunque no se refleje en las comparativas con los últimos países incorporados a la Unión Europea.

Por todo esto, Asaja de Cuenca insiste en que el medio rural necesita, ahora más que nunca, que se mantengan estas partidas europeas que tienen como ejes objetivos tan importantes para la región como la creación de infraestructuras hídricas, la mejora de las redes ferroviarias y de ca-



El medio rural está expectante.

B: Breves

Reemplazo de granos de siembra

Los presidentes de Cooperativas Agroalimentarias, Fernando Marcén de Geslive A.I.E, Carlos Alvarez, han firmado un convenio para facilitar la gestión en la recogida de la retribución por reemplazo de granos de cereal utilizados en la siembra. La normati-

va europea y nacional Reglamento 2100/94 y Ley 3/2000 permite a los agricultores utilizar como grano para siembra el producto de su cosecha, pero establece una compensación económica al obtentor en variedades protegidas.

Más vinagres envasados

Los vinagres de vino envasados aumentan en reembolsos un 25,07%, ascendiendo igualmente en volumen un 12,13% progresando por fin en su precio medio en un 1,18%. Los vinagres de vino a granel, en cambio, disminuyen un 5,70% en reembolsos ga-

nando en volumen en un 12,39% disminuyendo su precio medio respecto del año 2010 en un 0,49%. Estados Unidos, Francia y Reino Unido continúan siendo los principales compradores de vinagres españoles, según los datos de Aemzu.

Día del Viticultor en Tomelloso

Asaja Tomelloso, en la provincia de Ciudad Real, ha convocado el XV concurso fotográfico Regional de la Viña y el Vino, que se enmarca en las actividades del Día del Viticultor, que desde hace veintiséis años Asaja celebra en la localidad de Tomelloso, el 26 de agosto, coincidiendo con la feria. La participación, abierta a todas las personas.



Vendimiando.

No al acuerdo con Marruecos

La Comisión de Agricultura del Parlamento Europeo ha votado en contra de que el acuerdo entre la UE y Marruecos se apruebe en los términos actuales y ha rechazado las enmiendas presentadas por el Grupo Socialista y Liberal a favor de dicho acuerdo, lo que ha sido valorado de forma positiva por Fepex,

quien ha reiterado en múltiples ocasiones que este acuerdo agravará las consecuencias y negativas que tiene para el sector de frutas y hortalizas europeo. La opinión de la Comisión de Agricultura será remitida a la Comisión de Comercio Internacional para que la tenga en cuenta.

Campaña del sector agrícola

La Unión de Pequeños Agricultores y Ganaderos de Castilla-La Mancha quiere poner en valor la importancia de la agricultura y la ganadería por medio de la campaña "¿Sabemos qué nos jugamos?". El futuro de la agricultura y la ganadería es nuestro futuro, el de todos", que coincidiendo con el debate de la PAC se presentaba en Toledo.



Campaña.

VÍAS CREAN LA PLATAFORMA ON LINE WWW.MERCADORURAL.ES

Las mujeres rurales dan un paso más

Amfar pone en marcha un proyecto piloto digital para ayudar a las mujeres a montar su propio negocio

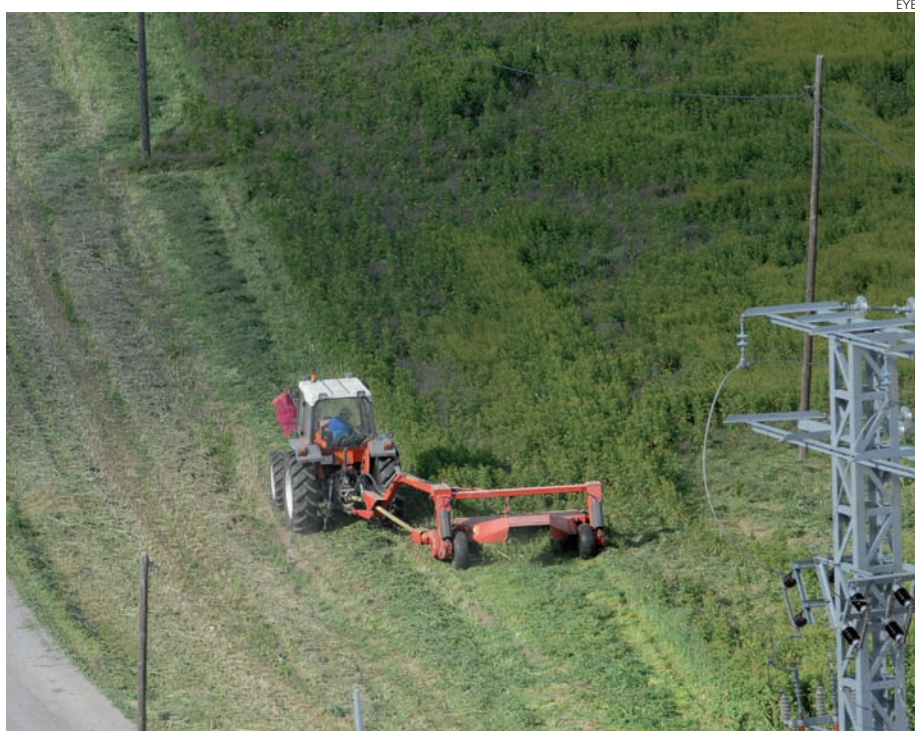

El objetivo, mejorar y ayudar a las mujeres rurales.

EyE
C-LM

La presidenta nacional de la Asociación de Mujeres Rurales, Lola Merino, presentaba la experiencia piloto mercadorural.es.

Un proyecto piloto dentro del marco de los programas Avanza de la Unión Europea y el Ministerio de Industria, Turismo y Comercio. Mercadorural.es consiste en una plataforma on line de comercio electrónico donde las mujeres rurales podrán exponer, promocionar y vender sus propios productos y

OBJETIVOS
Pueden promocionar, exponer y vender sus propios productos

servicios.

Para Merino "las mujeres rurales deben aprovechar todas las oportunidades emergentes del mundo de las nuevas tecnologías de la comunicación y de la información para desarrollar su talento, ser más competitivas e incluso cre-

DIRIGIDO
El proyecto está abierto a varias comunidades distintas

ar su propio puesto de trabajo".

Pueden participar de esta experiencia todas las mujeres rurales de Andalucía, Castilla-La Mancha, Castilla y León, Galicia y Madrid desempleadas o emprendedoras, que tengan una idea de negocio, así

como las empresarias o trabajadoras autónomas que ya cuenten con su propio negocio.

Merino ha informado de que el proyecto piloto tiene el objetivo de ayudar a las mujeres rurales a montar su negocio y mejorar su competitividad a través de las nuevas tecnologías, aplicando servicios digitales de marketing como el mercado virtual, el comercio electrónico, la factura electrónica o las redes sociales.

El proyecto constará de varias fases en las que las mujeres interesadas podrán participar, ya sea aportando la propia experiencia personal para un estudio inicial en la denominada fase de diagnóstico, u optando al proceso de selección del proyecto piloto que contará con expertos en orientación laboral que ayudarán a los participantes, mediante un asesoramiento personalizado, en la búsqueda activa de empleo, en el fomento del autoempleo y el manejo de las herramientas necesarias para que su idea de negocio forme parte de la nueva tienda electrónica. Cuando finalice la experiencia piloto se publicará una guía digital en la página web de Amfar que recogerá la evaluación de resultados y el impacto que ha tenido.

A PARTIR DE 2014 TRAS LA CONSIDERACIÓN DE "REGIÓN INTERMEDIA"

El medio rural espera seguir recibiendo fondos

EyE
C-LM

Asaja de Cuenca valora el respaldo del Parlamento Europeo a la propuesta de la Comisión de crear una categoría de regiones intermedias para que comunidades como Castilla-La Mancha puedan continuar percibiendo fondos europeos de cohesión en el pe-

riodo que va entre los años 2014 a 2020, aunque hay que esperar a que se decida la región de convergencia.

En este sentido, Asaja de Cuenca considera que la nueva categoría de región intermedia, en la que a partir de 2014 podría entrar Castilla-La Mancha, se debe destinar la misma financiación que tenía como región de conver-

gencia, ya que la situación de esta comunidad, eminentemente rural ha empeorado aunque no se refleje en las comparativas con los últimos países incorporados a la Unión Europea.

Por todo esto, Asaja de Cuenca insiste en que el medio rural necesita, ahora más que nunca, que se mantengan estas partidas europeas que tienen como ejes objetivos tan importantes para la región como la creación de infraestructuras hídricas, la mejora de las redes ferroviarias y de ca-



El medio rural está expectante.

B: Breves

Reemplazo de granos de siembra

Los presidentes de Cooperativas Agroalimentarias, Fernando Marcén de Geslive A.I.E, Carlos Alvarez, han firmado un convenio para facilitar la gestión en la recogida de la retribución por reemplazo de granos de cereal utilizados en la siembra. La normati-

va europea y nacional Reglamento 2100/94 y Ley 3/2000 permite a los agricultores utilizar como grano para siembra el producto de su cosecha, pero establece una compensación económica al obtentor en variedades protegidas.

Más vinagres envasados

Los vinagres de vino envasados aumentan en reembolsos un 25,07%, ascendiendo igualmente en volumen un 12,13% progresando por fin en su precio medio en un 1,18%. Los vinagres de vino a granel, en cambio, disminuyen un 5,70% en reembolsos ga-

nando en volumen en un 12,39% disminuyendo su precio medio respecto del año 2010 en un 0,49%. Estados Unidos, Francia y Reino Unido continúan siendo los principales compradores de vinagres españoles, según los datos de Aemzu.

Día del Viticultor en Tomelloso

Asaja Tomelloso, en la provincia de Ciudad Real, ha convocado el XV concurso fotográfico Regional de la Viña y el Vino, que se enmarca en las actividades del Día del Viticultor, que desde hace veintiséis años Asaja celebra en la localidad de Tomelloso, el 26 de agosto, coincidiendo con la feria. La participación, abierta a todas las personas.



Vendimiando.

No al acuerdo con Marruecos

La Comisión de Agricultura del Parlamento Europeo ha votado en contra de que el acuerdo entre la UE y Marruecos se apruebe en los términos actuales y ha rechazado las enmiendas presentadas por el Grupo Socialista y Liberal a favor de dicho acuerdo, lo que ha sido valorado de forma positiva por Fepex,

quien ha reiterado en múltiples ocasiones que este acuerdo agravará las consecuencias ya negativas que tiene para el sector de frutas y hortalizas europeo. La opinión de la Comisión de Agricultura será remitida a la Comisión de Comercio Internacional para que la tenga en cuenta.

Campaña del sector agrícola

La Unión de Pequeños Agricultores y Ganaderos de Castilla-La Mancha quiere poner en valor la importancia de la agricultura y la ganadería por medio de la campaña "¿Sabemos qué nos jugamos?". El futuro de la agricultura y la ganadería es nuestro futuro, el de todos", que coincidiendo con el debate de la PAC se presentaba en Toledo.



Campaña.

La Página del Medio Ambiente

EN LA REGIÓN OPERAN DIEZ

El tiempo, en contra de las plantas de biodiésel

La solicitud realizada por los productores para que se pongan cupos a la importación ha sido aparcada

C.Jiménez
C-LM

Ahora más que nunca el tiempo juega en contra de las plantas de biodiésel, que veían en la petición que hicieron para que se establecieran cupos a las importaciones sobre todo procedentes de Argentina, su tabla de salvación.

Una petición que ha sido paralizada por parte del Gobierno central y que está poniendo en jaque a las plantas que existen en el territorio nacional, diez de las cuales se encuentran en Castilla-La Mancha.

Se trata de Combustibles Ecológicos Biotel, ubicada en Barajas de Melo, en la provincia de Cuenca, con una producción de 150.000 toneladas al año; Biocarburantes Castilla-La Mancha, en Ocaña (Toledo), con 105.000; Biodiésel Carburantes, en Carranque (Toledo), con 6.000; Bercam Los Yébenes, en Toledo, con 6.000 toneladas; Aceites del Sur- Coosur, en Tarancón, Cuenca, con 56.000; Biodiésel Castilla-La Mancha en Santa Olalla (Toledo), con 45.000; Biocombustibles de Cuenca, en Cuenca con 40.000; Hispanergy Puertollano, en la provincia de Ciudad Real, con 25.000 to-



En Castilla-La Mancha hay diez plantas de biodiésel.

IMPORTACIONES
Los bajos precios del biodiésel argentino es el principal caballo de batalla

neladas y Biocarburantes Almadén, en Ciudad Real, con 21.000 toneladas.

Fuentes de Appa, una de las principales asociaciones

REIVINDICACIONES
El sector lanza un SOS y pide que se tomen medidas adecuadas

de productores de energías renovables, teme que esta cuestión, que ha quedado aparcada se dilate en el tiempo ante las presiones que

pueda estar recibiendo el Gobierno de Zapatero por parte de Argentina, que celebrará elecciones en el mes de octubre.

Las importaciones de Argentina se han convertido en el principal caballo de batalla de los productores de biodiésel, que realizaron inversiones de 1.500 millones de euros que no podrán amortizar por no poder competir con los bajos precios argentinos.

TIEMPO EN LOS PRÓXIMOS MESES



Central nuclear de Trillo, en Guadalajara.

Los test de estrés exigirán ajustes en Trillo

Estos posibles ajustes no llegarán en ningún caso antes de 2012 hasta que el CSN lo estudie

EyE
TRILLO (GUADALAJARA)

El balance que realiza la central nuclear de Trillo de manera semestral ha estado marcado en esta ocasión por los test de estrés requeridos por el Consejo de Seguridad Nuclear, que la instalación deberá llevar a cabo en los próximos meses. En concreto se trata de dos baterías de pruebas de resistencia: una primera que le fue solicitada oficialmente en el mes de mayo, que versa sobre la seguridad de la central ante riesgos sísmicos, inundaciones o pérdida de alimentación eléctrica.

Este informe deberá presentarse el 15 de agosto y de forma definitiva el 31 de oc-

tubre; y una segunda que le ha sido comunicada este mismo mes referente a posibles accidentes.

Todavía se ignora el calado que tendrán estas actuaciones, que responderán a la diferencia de las exigencias marcadas por el Consejo de Seguridad Nuclear y los resultados obtenidos por la instalación en las pruebas de resistencia, ya que según Rodríguez "se está trabajando en ello en estos momentos y los datos exactos no se conocen o no están aún consolidados".

Por este motivo, junto con los resultados de las pruebas, se entregará a la autoridad reguladora una propuesta para cubrir las carencias que se hayan detectado, y que podrían afectar a todos los niveles, desde cambios en el diseño, pasando por la instalación o modificación de sistemas nuevos o existentes.



alicante
PUERTO DE SALIDA
VUELTA AL MUNDO A VELA



España - Francia - Italia - Alemania - México - Brasil - Reino Unido - Portugal - Estados Unidos - China - Rusia - Catar - Egipto

40 países.
El mismo viento.
Iberdrola.
Líder mundial
en energía eólica.



Finanzas

“España debe de mantenerse en contra de la reestructuración de la deuda a Grecia, tanto si es voluntaria como si no”

Miércoles 13, **Carlos Solchaga**
EX-MINISTRO SOCIALISTA

ACUERDO LABORAL DIRECCIÓN Y SINDICATOS MANTIENEN UNA POSTURA DIVERGENTE EN GLOBALCAJA

La fusión de las cajas rurales no es tan idílica como parecía

En el conjunto del territorio nacional el convenio del sector se encuentra paralizado, ya que la patronal apuesta por los recortes y la congelación salarial, según denuncian las organizaciones sindicales

F. J. Llana
C-LM

Las cajas rurales se han caracterizado siempre por ser uno de los agentes del sistema financiero que menos ruido producían y también, por qué no decirlo, de los que mejor evolución de sus cuentas de resultados registraban. Sin estridencias, y a la chiquita callando, muy pocas veces han dado motivo para que se hable mal de ellas, dejando este honor para sus hermanos mayores, los bancos y las cajas de ahorros. En definitiva, una balsa de aceite.

Así, al menos ha sido hasta ahora, ya que la profunda transformación financiera como consecuencia de la crisis que vive nuestro país ha sacado a la luz una cara desconocida hasta ahora de las

CAMBIO

La crisis económica ha sacado a la luz una cara hasta ahora desconocida de las rurales

cooperativas de crédito que refleja que no es oro todo lo que reluce.

Y es que al igual que ocurre con la banca y las cajas la patronal del sector ha optado por los recortes y la congelación salarial para superar la actual coyuntura, algo que los sindicatos consideran inaceptable. "La gran asignatura de las cajas rurales ha sido siempre el ratio de eficiencia y, más concretamente, su incapacidad para mejorarlo debido a su fuerte arraigo con el territorio y la presencia en muchos pequeños pueblos donde la rentabilidad de las oficinas es mínima", explicaba a Eco-



Las cajas rurales se han caracterizado siempre por no hacer mucho ruido.

nomía y Empresas el secretario general de Servicios Financieros de CC.OO. de Castilla-La Mancha, Fernando Botica, añadiendo que el problema viene porque ahora quieren aumentarlo a costa de los trabajadores.

Camino complicado

Una circunstancia extensible al conjunto del territorio nacional y que está siendo especialmente ostensible en el acuerdo laboral de fusión de las cajas rurales que integran Globalcaja. Un proceso de negociación cargado de piedras en el camino y que previsiblemente no se clarificará hasta el próximo mes de septiembre, cuando ambas partes aporten sus conclusiones y se analice el grado de convergencia de los planteamientos de unos y otros.

GLOBALCAJA

Será el próximo mes de septiembre cuando se intente desbloquear la negociación

Sobre todo en el tema más espinoso, como es el del reparto de la masa salarial. Entre otras cosas porque los sueldos de los empleados de las cajas rurales de Albacete, Ciudad Real, Cuenca y La Roda son diferentes y si se reparte el 50% de la masa fija a variable, tal y como propone la Caja, puede provocar una depreciación de las retribuciones por trabajador.

“Afortunadamente el coste medio por empleado es similar en todas las entidades y por eso nosotros vamos a luchar por que nadie pierda ingresos”, añade Botica.

En este sentido, recuerda que a diferencia de lo que ha ocurrido en épocas de bonanza, cuando la homogeneización de sueldos en proceso de fusión se hacía en la banda media-alta, ahora resulta mucho más complicado, ya que el objetivo es que en el futuro no existe ningún tipo de desigualdad.

No obstante, en el mejor de los casos, todavía habrá que esperar hasta diciembre para ver si el acuerdo cristaliza.

964

Empleados

■ Están a la espera de que se desbloquee el acuerdo laboral de fusión en Globalcaja.

1,5%

De incremento salarial para 2014

■ Defiende la patronal a nivel nacional, tras dos años de congelación y una subida del 1% en 2013.

PROCESO LOS SINDICATOS CRITICAN LA POCA INFORMACIÓN RECIBIDA

Banco CCM iniciará las prejubilaciones el 1 de agosto

Las organizaciones sindicales aconsejan a los trabajadores no firmar nada sin asesorarse

F. J. Llana
C-LM

Los sindicatos con representación en Effibank, el banco surgido del Sistema Institucional de Protección (SIP) liderado por el Grupo Cajastur-CCM han solicitado la convocatoria "urgente" de la Comisión de Seguimiento para que se les informe de la aplicación de las medidas laborales que se van a llevar a cabo, tras conocer que a partir del 1 de agosto se producirán las prejubilaciones correspondientes a 2011.

En el caso de Banco CCM el número de trabajadores que podrían salirse sitúa en el entorno de los 215, aunque tal y como ha señalado a Economía y Empresas el presidente de CSICA dentro la entidad, Julio Muñoz Rodrigo, "esto no significa que en lo que queda de año el vo-

lumen de empleados pueda aumentar si la entidad lo considera oportuno". Y es así porque el Acuerdo Laboral aprobado en diciembre de 2010 y posteriormente ratificado en marzo de este año contempla que unos 461 trabajadores de la extinta Caja Castilla-La Mancha se pueden acoger al Plan de Prejubilaciones en el trienio 2010-2012.

Desconfianza

Eso sí, las organizaciones sindicales reconocen que están con la mosca detrás de la oreja y por eso han aconsejado a los empleados que han recibido la notificación de que a partir del próximo día 1 de agosto se desvinculan de la entidad, que consulten con los representantes legales todas las dudas que pudieran surgir, y que no son pocas, ya que tal y como han confirmado las citadas fuen-

tes -que prefieren mantenerse en el anonimato ante posibles represalias- existen numerosos "flecós" que deben ser atados, al ser claramente perjudiciales para los prejubilados.



Sede de Banco CCM en Cuenca capital.

PRECIO POR ACCIÓN SERÁ DE 3,80 EUROS

Banca Cívica saldrá a bolsa el 21 de julio

EyE
C-LM

Banca Cívica, de común acuerdo con Credit Suisse como Entidad Coordinadora Global y Joint Bookrunner y Morgan Stanley como Joint Bookrunner, han fijado el precio máximo minorista de la Oferta en 3,80 euros por acción. Este es el precio que como máximo pagarán los inversores del Tramo Minorista de la Oferta por cada acción de Banca Cívica que les sea adjudicada (el "Precio Máximo Minorista").

La fijación del precio definitivo de las acciones en todos los tramos de la Oferta tendrá lugar el día 19 de julio, retrasándose así un día



Edificio de la Bolsa de Madrid.

la parte final de salida a Bolsa para el próximo miércoles 21 de julio. Los empleados de Banca Cívica pagarán 3,61 euros por cada una de las acciones que les sean adjudicadas.

Al suscribirse o renovar la suscripción por dos años



Economía y Empresas le regala totalmente GRATIS este

MAGNÍFICO RELOJ de acero inoxidable y correa de caucho. Con 2 años de garantía

Si usted desea suscribirse, rellene este boletín y envíelo a EL DIA: Apartado de correos 139; 16080 Cuenca, o al correo electrónico escamilla.ana@grupo-eldia.net. Tan pronto nos llegue, comenzaremos a enviarle nuestra publicación.

La suscripción se renueva automáticamente si no se recibe confirmación de baja por carta certificada al Dpto. de Suscripciones

En cumplimiento del art. 5 de la L.O. 15/1999 de 13 de diciembre, de Protección de Datos de Carácter Personal, se informa que sus datos serán incorporados al Fichero inscrito en el Registro de la Agencia Española de Protección de Datos con el nombre "suscriptores" y tratados debidamente a fin de realizar la gestión administrativa general. El responsable del fichero es EL DIA de Toledo, S.L. y la dirección donde puede ejercer sus derechos de acceso, rectificación, cancelación y oposición es: apdo. correos nº 139 - 16080 Cuenca

BOLETÍN DE SUSCRIPCIÓN

Dos años: 120 Eur.
Gastos de envío incluidos.
Firma del cliente:

Nombre y apellidos: _____

Calle: _____ Nº: _____ P: _____

Población: _____ C.P.: _____

Provincia: _____ Teléfono: _____

DNI / CIF: _____

Nombre de la Entidad Bancaria: _____

Nº de Cuenta (20 dígitos) _____

Dirección de la Entidad: _____

BOLSA	Valor	Último	Var	Var %
VERTICE 360	0,20	0,01	4,59	
BARON DE LEY	47,44	1,58	3,45	
EADS NV	23,85	0,70	3,02	
LABORAT.ROVI	5,59	0,14	2,57	
FUNESPAÑA	7,43	0,08	1,09	
LINGOTES ESP	3,50	0,04	1,01	

Valor	Último	Var	Var %
RENO, CONVERT	0,70	-2,53	-78,33
METROVACESA	2,68	-1,52	-36,19
TUBACEX	2,38	-0,34	-12,50
SACYR VALLEH	5,89	-0,76	-11,40
TECNICAS REU	29,48	-3,41	-10,35
QUABIT INM.	0,15	-0,02	-9,82



Índices Internacionales		Último		Var.%	
DOW JONES IND	12.473,03	-1,46	DAX	7.220,12	-2,47
S&P 500	1.316,01	-2,07	FTSE 100	5.843,66	-2,45
Nasdaq Comp.	2.785,90	-2,58	CAC 40	3.726,59	-4,78
EUROSTOXX 50	2.675,38	-4,11	Bovespa (Brasil)	59.676,16	-2,99
STOXX 50	2.515,90	-2,14	IBEX 35	9.484,20	-4,57
Nikkei 225	9.974,47	-1,61	IGBC (Colombia)	13.100,96	-4,66

TODA LA INFORMACION DE LOS MERCADOS EN WWW.RENTA4.COM - ENTRA Y DESCUBRE...

Próximos dividendos		
	Próx.Pago	Dividendo
GAMESA	20/07/2011	0,007 EUR
AMERICA MOVIL	22/07/2011	0,090 MXN
ACCIONA SA	25/07/2011	2,030 EUR
ABERTIS	27/07/2011	0,670 EUR
AMADEUS IT HO	27/07/2011	0,300 EUR
BANESTO SA	01/08/2011	0,080 EUR

Italia, mal de muchos...

Juan Ángel Carreto, director regional de Renta 4

Italia se encuentra ya en un nivel de riesgo superior al que se encontraba España la semana pasada. El diferencial de tipos de interés entre el bono italiano a diez años y el bund alemán se sitúa en 300 puntos básico. El problema de la deuda pública de los países periféricos ya no se ciñe a Grecia, Irlanda y Portugal. Ni siquiera se frena en España. Italia ha entrado de lleno en el grupo de los países periféricos potencialmente peligrosos como inversión.

Merece la pena realizar una rápida comparación de la situación de la economía italiana con la española. A primera vista las cifras macroeconómicas italianas parecen incluso peores que las españolas. Su nivel de deuda pública sobre el PIB casi dobla el español (118% frente al 63% de España). La deuda pública en manos de no residentes asciende al 57% frente al 46% en el caso español. La carga de intereses sobre el total de ingresos públicos ascendía en 2009 al 9,9% frente al 5,2% en España (Tiene más sentido comparar la carga de intereses con los ingresos públicos que con el PIB). Sin embargo, pese al elevado nivel de deuda pública, los niveles de déficit público durante la crisis han sido sensiblemente inferiores a los registrados en España.

Aun así, y pese a no haber alcanzado niveles de déficit del 10% como en España, Italia sigue manteniendo año tras año un déficit público que este año se estima del 4% del PIB. Italia había logrado situarse fuera de los focos principales de la crisis hasta ahora. La mala recepción por parte de los inversores de su recientemente anunciado plan de ajuste, en el que se posponen la mayor parte de las medidas hasta después de las próximas elecciones generales, las descalificaciones entre los distintos miembros de su gobierno, la presunta implicación de su ministro de finanzas en un caso de corrupción y las filtraciones de un mal resultado de los estrés tests de la banca italiana, han situado al país trasalpino en el disparadero. No hay que olvidar que Italia afronta durante 2011 el vencimiento del 20% de su deuda pública, y por tanto ha de apelar a los mercados de forma intensa en los próximos meses. La eventual necesidad de capital adicional en los bancos italianos puede llevar aparejada la de inyecciones de recursos públicos en sus bancos, lo que incrementaría su ya elevado nivel de deuda pública. La crisis de deuda europea ha saltado a un escalón superior. La incorporación de Italia a las turbulencias implica que la solución que adopten las autoridades europeas no se puede limitar sólo a Grecia. Tras el país heleno esperan Irlanda y Portugal. Incluso encauzados los problemas de deuda de estos tres países, la deuda de España e Italia parecen haber unido sus destinos. El peligro de un efecto dominó es claro. El tabique de contención del euro ya está formado por España e Italia. El futuro del euro dependerá de lo que ocurra en estos dos países.

Íbex 35

	Último	Var	Var%	Min	Máx	Volumen
ABENGOA	18,70	-0,81	-4,15	18,10	19,58	3.163.339
ABERTIS	13,96	-0,85	-5,74	13,90	14,78	12.219.565
ACCIONA	66,78	-3,62	-5,14	65,71	70,51	1.360.125
ACERINOX	11,82	-0,36	-2,96	11,50	12,20	4.691.243
FCS CONST.	29,01	-1,73	-5,64	28,65	30,58	7.459.460
AMADEUS	13,72	-0,56	-3,96	13,41	14,44	33.461.890
B. SABADELL	2,50	-0,20	-7,42	2,46	2,70	57.564.354
BANCO SANTANDER	7,26	-0,31	-4,09	6,98	7,53	509.799.746
BANKINTER	3,97	-0,37	-8,61	3,96	4,32	18.023.844
BBVA	7,20	-0,32	-4,30	6,91	7,46	437.588.375
BOLSAS Y MER	19,40	-1,52	-7,27	19,20	20,76	3.175.911
B.POPULAR	3,48	-0,19	-5,23	3,38	3,64	64.970.481
CAIXABANK, S.A.	4,24	-0,36	-7,75	4,13	4,56	33.142.064
COR.MAPFRE	2,46	-0,10	-3,76	2,36	2,60	86.393.799
EBRO FOODS	13,74	-0,74	-5,08	13,50	14,40	6.512.632
ENAGAS	15,28	-0,40	-2,58	14,85	15,74	12.266.120
ENDESA	20,52	-1,82	-8,13	20,35	22,19	3.834.352
FCC	18,52	-0,61	-3,16	17,94	19,10	3.728.381
FERROVIAL	8,28	-0,34	-3,94	8,19	8,61	21.870.853
GAMESA	5,08	-0,32	-5,95	5,01	5,35	18.652.225
GAS NATURAL	14,01	-0,37	-2,57	13,46	14,39	21.324.920
GRIFOLS	14,36	-0,04	-0,24	13,86	14,42	14.936.144
IBERDROLA	5,48	-0,45	-7,58	5,45	5,92	219.001.130
INDITEX	61,89	-2,41	-3,75	59,85	64,10	7.052.999
INDRA	12,84	-0,34	-2,54	12,57	13,19	7.997.367
INT. AIR GROUP	2,59	-0,15	-5,34	2,56	2,76	25.022.514
MEDIAESP ESPAÑA COM.	5,76	-0,13	-2,29	5,46	5,93	11.667.864
MITTAL	22,65	-1,35	-5,63	22,47	24,04	2.112.747
OBR.H.LAIN	23,94	-1,33	-5,26	23,46	25,27	2.273.297
RED ELEC.ESP	37,32	-2,10	-5,33	37,21	39,38	6.619.543
REPSOL YPF	21,32	-1,10	-4,88	21,21	22,35	111.197.712
SACYR VALLEH	5,89	-0,76	-11,40	5,86	6,63	8.158.472
TECNICAS REU	29,48	-3,41	-10,35	29,34	32,81	5.473.111
TELEFONICA	15,62	-0,50	-3,10	15,07	16,04	242.377.914

Mercado Continuo

	Último	Var	Var%	Min	Máx	Volumen
A. DOMINGUEZ	8,08	0,08	1,00	7,38	8,20	8.624
AISA	0,16	0,00	0,00	0,00	0,00	0
AMPER	3,15	-0,24	-7,08	3,15	3,39	80.016
ANTENA3TV	5,30	-0,10	-1,85	5,04	5,40	3.794.056
APERAM	22,20	-0,52	-2,27	20,53	23,00	6.137
AUXIL. FF.CC	379,90	-16,20	-4,09	376,10	396,40	54.046
AZKOYEN	2,05	-0,10	-4,65	1,88	2,18	83.813
B. VALENCIA	1,44	-0,11	-7,10	1,40	1,54	4.039.576
BANESTO	5,06	-0,33	-6,05	4,93	5,37	1.746.943
BARON DE LEY	47,44	1,58	3,45	44,21	47,54	23.252
BAYER	55,00	-2,50	-4,35	54,05	58,20	1.788
BEFESA	23,66	-0,02	-0,08	23,65	23,73	159.915
BIOSEARCH	0,69	-0,06	-8,00	0,67	0,74	220.396
B.PASTOR	2,94	0,00	0,17	2,88	2,95	3.074.270
B.RIOJANAS	6,00	-0,05	-0,83	5,58	6,20	8.493
B.R.PLATA B	2,03	0,00	0,00	0,00	0,00	0
CAJA A.MEDIT	4,61	-0,07	-1,50	4,49	4,75	291.185
CAMPOFRIO	6,65	-0,42	-5,94	6,52	7,22	184.990
CEPSA	27,94	0,03	0,11	27,87	27,96	275.299
CIE AUTOMOT.	5,75	-0,27	-4,49	5,60	6,00	162.864
CLEOP	4,26	-0,01	-0,23	4,00	4,30	2.695
CLIN BAVIERA	7,50	-0,20	-2,60	7,18	8,07	5.353
CODERE	8,67	-0,69	-7,37	8,57	9,30	77.556
COR.ALBA	37,00	-1,14	-2,99	36,54	38,71	218.377
CORP.DERMO	1,49	-0,04	-2,93	1,36	1,54	24.670
CORREA	1,94	-0,05	-2,51	1,86	1,96	8.513
C.PORTLAND V	11,80	-0,88	-6,94	11,62	12,68	32.656
CUNE	15,50	0,00	0,00	0,00	0,00	0
D. FELGUERA	5,46	-0,22	-3,87	5,26	5,73	859.523
DIA	3,43	-0,16	-4,35	3,40	3,62	252.489.619
DINAMIA	6,52	-0,48	-6,86	6,36	7,00	67.291
EADS NV	23,85	0,70	3,02	22,10	24,10	218.267
ELECENOR	10,33	-0,27	-2,55	10,25	10,75	13.081
ENCE	2,54	-0,11	-4,15	2,46	2,62	3.150.547
ENEL GREEN P	1,71	-0,09	-4,89	1,61	1,85	381.409
ERCROS	0,93	-0,08	-8,28	0,88	1,04	1.435.679
EUROPAC	3,80	-0,15	-3,80	3,68	3,96	375.207
FAES	1,85	-0,15	-7,50	1,80	2,00	1.103.493
FERSA	1,06	-0,02	-1,85	1,01	1,08	891.865
FLUIDRA	2,87	-0,08	-2,71	2,80	3,00	64.335
FUNESPAÑA	7,43	0,08	1,09	7,22	7,65	42.890
G.CATALANA O	15,80	-0,64	-3,89	14,97	16,45	282.627
G.E.SAN JOSE	3,49	-0,10	-2,79	3,30	3,59	31.971
GRAL.ALQ.MAQ	1,46	-0,06	-3,95	1,45	1,62	135.461
GRAL.INVERS.	1,74	0,00	0,00	1,74	1,79	1.371
GRUPO EZENTIS S.A	0,22	-0,02	-6,93	0,20	0,23	2.709.001
GRUPO TAVEX	0,41	-0,02	-3,53	0,40	0,43	104.934
IBERPAPEL	16,30	-0,40	-2,40	15,77	16,78	11.296
INDO	0,60	-0,01	-0,83	0,00	0,00	0
INM. DEL SUR	10,72	0,00	0,00	10,72	10,89	4.220
INM.COLONIAL	4,26	-0,32	-6,99	4,22	4,75	856.436
INYPISA	1,17	-0,09	-7,51	1,11	1,32	41.810
JAZZTEL	4,26	-0,01	-0,16	3,92	4,34	6.151.331
LA SEDA	0,08	-0,00	-4,65	0,08	0,09	28.801.723
LAB.ALMIRALL	6,85	-0,20	-2,84	6,63	7,16	590.674
LABORAT.ROVI	5,59	0,14	2,57	5,31	5,59	196.995
LINGOTES ESP	3,50	0,04	1,01	0,00	3,52	21.971
MARTINSA FAD	7,30	0,00	0,00	0,00	0,00	0
MELIA HOTELS INTERN.	7,74	-0,56	-6,75	7,50	8,25	1.241.402
METROVACESA	2,68	-1,52	-36,19	1,71	5,61	756.867
MIQUEL COST.	21,01	-1,33	-5,95	21,00	22,48	43.914
MONTEBALITO	1,55	0,00	0,00	1,44	1,60	11.166
NATRA	1,32	-0,01	-0,75	1,24	1,36	77.236
NATRACEUTICA	0,28	-0,01	-2,42	0,27	0,29	326.795
NH HOTELES	4,80	-0,24	-4,67	4,46	5,00	2.769.389
NYESA VALORE	0,52	-0,02	-3,70	0,44	0,60	4.332.220
PESCANOVA	29,44	-0,54	-1,80	28,99	30,48	172.843
PRIM	5,21	-0,11	-2,07	4,92	5,37	47.037
PRISA	1,52	-0,02	-1,30	1,41	1,56	4.648.057
PROSEGUR	34,90	-1,10	-3,06	33,86	36,30	1.000.921
QUABIT INM.	0,15	-0,02	-9,82	0,14	0,16	16.797.861
REALIA	1,49	-0,08	-5,10	1,46	1,58	408.503
RENO MEDICI	0,20	-0,02	-7,27	0,20	0,23	181.566
RENO, CONVERT	0,70	-2,53	-78,33	0,00	0,00	0
RENTA CORP.	1,26	-0,11	-7,72	1,26	1,34	86.084
RENTA 4 SERV	5,02	0,00	0,00	4,94	5,02	8.173
REYAL URBIS	0,84	-0,06	-6,15	0,80	0,92	111.687
SERV.POINT S	0,37	-0,01	-2,63	0,36	0,38	754.638
SNIACE	1,58	-0,04	-2,47	1,50	1,65	1.029.707
SOLARIA	1,85	-0,08	-4			

Ocio y negocio

ANIVERSARIO HACE UN AÑO QUE MARCÓ EL HISTÓRICO GOL QUE ALZÓ A ESPAÑA CON LA COPA DEL MUNDO

La hostelería de Fuentealbilla saca partido del gol de Iniesta

Los establecimientos hosteleros y las casas rurales de esta localidad de Albacete han notado el incremento de visitantes atraídos por conocer el pueblo del jugador que elevó a España al máximo nivel

C. Jiménez
FUENTEALBILLA (ALBACETE)

El gol que hace un año marcó Andrés Iniesta, natural de la localidad albacetense de Fuentealbilla, en la final de la Copa del Mundo de Sudáfrica, ya ha tenido sus repercusiones positivas sobre la economía de esta pequeña localidad.

Así lo expresaba a Economía y Empresas de Castilla-La Mancha, el alcalde, Ángel Salmerón, quien aseguraba, que tal y como era de prever, la publicidad que Iniesta ha hecho de este su pueblo natal no ha pasado inadvertido para nadie.

La hostelería, con el incremento del número de bares en general y los alojamientos en las casas rurales son los que más han notado este incremento de visitantes de hace un año a este.

Todo gracias- señalaba el alcalde- a la publicidad que Andrés Iniesta siempre ha hecho allá donde haya ido de su pueblo, convirtiéndole incluso en una especie de Meca, un lugar que hay que visitar para conocer a fondo dónde ha nacido este jugador.



Fuentealbilla se exhibe con orgullo ante los visitantes, atraídos por conocer el pueblo del jugador Iniesta.

ENCANTOS
Dispone de una réplica de la Copa del Mundo que puede ser visitada

Así Ángel Salmerón indicaba que "nosotros también lo hemos intentado aprovechar al máximo, y no en vano se hizo una casa y una calle dedicada al jugador que marcó el histórico gol. También cuenta la localidad con un pequeño museo dedicado a

TURISMO
El pueblo y sus alrededores tienen un gran atractivo turístico

Iniesta y el Ayuntamiento encargó una réplica de la Copa del Mundo, que ha sido objeto de numerosas visitas que se han fotografiado con la misma.

Señala cómo Fuentealbilla se ha convertido en un lugar de paso obligado de mu-

chos turistas que se dirigen a la playa pero aprovechan para comer e incluso pernoctar aquí durante un día y de paso conocer el pueblo.

Las épocas del año en las que más visitas registran son al de verano y navidad. Unas épocas en las que han llegado un gran número de autocares procedentes de todos los puntos de España y principalmente de Cataluña, para los que Fuentealbilla- señala el alcalde de la localidad- se ha convertido en una especie de meca.

Además la familia de Iniesta ha construido una bodega en el pueblo que emplea a un gran número de personas del mismo, por lo que por todos los frentes, el gol que marcó hace un año ha contribuido a dinamizar la economía de este pueblo.

Cerca de Fuentealbilla se puede visitar además la Cueva del Niño, de Interés Espeleológico, el Galayo, antiguo cazadero romano y unas salinas que también tienen origen romano son algunos de los atractivos de la zona.

RECORRIDO DESDE EL PUENTE DE VALDECABRAS HASTA EL RÍO MOSCAS

Las riberas del Júcar serán transitables para el peatón

Eye
CUENCA

El río Júcar será transitable para el peatón desde el puente de Valdecabras hasta el río Moscas. El proyecto pretende vertebrar la ciudad, a través de la conexión fluvial de los ríos Júcar y Huécar.

Los objetivos principales

de esta actuación se centran principalmente en la mejora y ampliación de la red de saneamiento, en la parte oeste de la ciudad, así como la de restaurar y adecuar nuevos tramos de la ribera del Júcar, en una longitud de ocho kilómetros de cada una de las márgenes del río, recuperando estos dieciséis ki-

lómetros para uso y disfrute de la población.

Por ello se ha acondicionado el camino fluvial, facilitando el acceso a uno de los espacios tradicionales de esparcimiento de la ciudad, como es la Pradera del Jueves Lardero, también se ha acondicionado la playa artificial del Júcar y se ha reali-

zando la conexión fluvial de los dos ríos que circulan por Cuenca, el Júcar y el Huécar.

Además contempla la incorporación de dos tramos de colector de aguas residuales de 4,8 kilómetros hasta la Edar de Cuenca. Un primer tramo en la margen derecha del río Júcar, que absorberá el crecimiento urbanístico de la zona y aliviará el colector de la Fuente del Oro. Un segundo tramo desde Nohales y que recogerá el sector urbanístico que está en desarrollo.



Riberas del río Júcar.

Dónde ir...

CASA RURAL MARITA



El hotel de montaña está ubicado en un espléndido entorno.



RESTAURANTE SERRANÍA

Cocina casera en plena sierra conquense

Eye
TRAGACETE (CUENCA)

La Pensión Serranía se encuentra ubicada en Tragacete, villa serrana enclavada al norte de la provincia y en el centro de la Sierra de Cuenca. Nacimiento del Río Júcar y Cerro de San Felipe (1.850m.) donde podrán disfrutar de un inolvidable paseo: Nacimiento del Río Cuervo, Ciudad Encantada, Cuenca capital, Hoz de Beteta, Parque Cinegético "El Hosquillo", Nacimiento del Tajo y Albarracín.

La Pensión Serranía dispone de un acogedor restaurante con menú del día y a la carta, acompañado de

una amplia variedad de platos típicos de la región como morteruelo, ajo arriero, gazpacho pastor, caldereta de cordero, caza o migas de pastor.

Organizamos también banquetes para grupos reducidos.

Ofrece un pequeño hotel rural con 25 habitaciones dotadas de baño completo y calefacción central, desde su balcón se aprecian maravillosas vistas.

RESTAURANTE SERRANÍA
LUGAR: **C/ Fernando Royuela, 23**
LOCALIDAD: **Tragacete (Cuenca)**
TELÉFONO: **969 28 90 19**

Donde el ruido no existe

Se trata de un lugar diferente, tranquilo, un lugar con alma donde no hay apenas ruidos

Eye
TRILLO (GUADALAJARA)

Casa Rural Marita está situado en La Puerta, en la provincia de Guadalajara y se trata de un lugar diferente, tranquilo, un lugar con alma donde el ruido no existe. Se puede comer junto a la chimenea en su amplio comedor-salón,

descansar en las grandes habitaciones de que dispone y disfrutar de la naturaleza junto al jardín con barbacoa, y participar en todas las actividades que se organizan.

También se puede visitar el pueblo, el precioso puente romano sobre el pequeño río, subir a lo alto de las piedras para disfrutar de sus maravillosas vistas, o a los pueblos de alrededor, como la montaña de las Tetas de Viana o el balneario de Carlos III.

Visitar el pantano de Entrepeñas y Buendía o pasear por cual-

quiera de sus numerosos pinares que rodean al pueblo. A su alrededor se encuentra la ruta del Alto Tajo y pueblos donde poder pasear o degustar la comida típica que hay en la zona del pantano. Sin lugar a dudas es un lugar privilegiado en el que el visitante no se aburrirá ya que hay un sin fin de actividades y recorridos que realizar.

HOTEL CASA RURAL MARITA
TELÉFONO: **606649939**
DIRECCIÓN: **Calle Eras, 2**
Trillo (Guadalajara)



La cocina tradicional es la especialidad de este restaurante.

Estamos en los mejores Kioscos de Madrid



Economía y Empresas

de Castilla-La Mancha

AGUSTIN DE FOXA- 22
ALCALA- 46
ALCALA- 50
ALCALA- 131
ALCALA- 111
ALCALA- 38
ALCALDE SAINZ DE BARANDA- 18
ALCALDE SAINZ DE BARANDA- 50
ALMAGRO- 34
AVD. DOCTOR ESQUERDO- 183
AVDA. CIUD. BARCELONA/MURO
ESTA
AVDA. CIUDAD DE BARCELONA- 77
AVDA. DE CONCHA ESPINA- 8
AVDA. DE LA CONSTITUCIÓN- 82
AVDA. GENERAL PERON- 6
AVDA. GENERAL PERON- 42
AVDA. MEDITERRANEO- 2
AVDA. VALDELAPARRA- 29
AVDA. CIUDAD DE BARCELONA- 144
AVENIDA DE BRUSELAS- 56
BARQUILLO- 17
CAPITAN HAYA - BRAVO MURILLO
CAPITAN HAYA- 7
CASTELLANA- 20
CASTELLANA- 131
CAVANILLES- 39
CEA BERMUDEZ- 34
CLARA DEL REY- 1
CLARA DEL REY- 14
COMANDANTE ZORITA 30
CONDE DE PEÑALVER, 78
CONDE DE PEÑALVER- 32
CONDE DE PEÑALVER- 62
CORAZON DE MARIA- 43
DIEGO DE LEON- 46
DOCTOR ESQUERDO- 80
EDUARDO DATO- 19

ESTABANEZ CALDERON, 5
FELIX BOIS- 13
FERNAN GONZALEZ, 51
FERRAZ- 88
FRANCISCO GERVAS- 8
FRANCISCO SILVELA- 52
FUENCARRAL, 112
FUENCARRAL- 111
GLORIETA DE BILBAO- 7
GLORIETA DE EMBAJADORES, 3
GLORIETA LOPEZ DE HOYOS
GOYA- 41
GOYA- 51
GOYA- 63
GRAN VIA- 24
GRAN VIA- 39
GRAN VIA- 51
GRAN VIA- 78
GTA. CUATRO CAMINOS/SANTA ENGRACIA
GTA. RUIZ GIMENEZ, 1
GUZMAN EL BUENO- 71
HILARION ESLAVA- 2
IBIZA- 48
JOSE ABASCAL- 58
JUAN BRAVO- 40
MAYOR- 5
MONTERA- 48
NARVAEZ, 64
O'DONNELL- 6
ORENSE- 2
ORTEGA Y GASSET- 29
ORTEGA Y GASSET- 45
ORTEGA Y GASSET- 68
PADILLA- 14
PASEO DE RECOLETOS- 14
PASEO INFANTA ISABEL- 1
PLAZA DE CASTILLA- 2

PLAZA DE CHUECA, 5
PLAZA DE FELIPE II/ NARVAEZ
PLAZA DE ISABEL II- 8
PLAZA DE LA INDEPENDENCIA- 2
PLAZA DE LA INDEPENDENCIA- 10
PLAZA DE LAS CORTES- 6
PLAZA DE MANUEL BECERRA- 3
PLAZA DE SANTA BARBARA- 4
PLAZA DE SANTO DOMINGO
PLAZA DEL CALLAO- 3
PLAZA DEL PERU- 5
PLAZA DOCTOR LAGUNA- 1
PRADILLO- 4
PRINCESA- 23
PRINCESA- 56
PRINCIPE DE VERGARA, 210
PRINCIPE DE VERGARA- 120
PRINCIPE DE VERGARA- 135
PUERTA DEL SOL- 10
PUERTA DEL SOL- 11
PUERTA DEL SOL- 8
PUERTO DE NAVA FRIA, 9
PZA. SAN CAYETANO- S/N
RIOS ROSAS- 57
ROMPELLANZAS
SANTA ENGRACIA, 43
SANTA ENGRACIA, 96
SANTA ENGRACIA- 76
SANTA MARIA MAGDALENA- 18
SERRANO, 76
SERRANO- 106
SERRANO- 107
TRAFALGAR, 2
VELAZQUEZ- 116
VICTOR DE LA SERNA- 1
VICTOR DE LA SERNA- 31

Qué ver

RUTA POR ALBACETE

Mesones, a los pies del río Mundo

Se sitúa justo donde la pendiente disminuye bruscamente y comienza la zona de vega



Mesones, se encuentra en el valle del río Mundo.

Eye
MESONES (ALBACETE)

Mesones es una localidad del municipio de Molinicos, en la provincia de Albacete, que se localiza en las inmediaciones del Parque Natural de los Calares del Río Mundo y de la Sierra del Segura, y de la comunidad autónoma de Castilla-La Mancha.

Se sitúa a ochocientos metros sobre el nivel del mar, y a 18 kilómetros de la cabecera del municipio, a través de la carretera autonómica Almansa- Ciudad Real, eje vertebrador del tráfico del municipio.

La localidad se encuentra enclavada en el valle del río Mundo,



Una calle del pueblo.

al pie de una ladera con orientación sur, justo donde la pendiente disminuye bruscamente y comienza la zona de vega. Este emplazamiento la resguarda del tiempo del norte, a la vez que aumenta las horas de soleamiento.

Mesones se encuentra enclavada en la confluencia del arroyo de La Celada y el río Mundo, encontrando en sus alrededores la flora típica de rivera.

El centro se encuentra en un entorno en donde se pueden practicar actividades al aire libre o de ocio activo, como pesca, piragüismo, senderismo y otras actividades de animación para niños y mayores y que genera un importante revulsivo en la economía de esta población.

Además, Mesones aumenta sus plazas turísticas con cerca de sesenta plazas más repartidas en varias pensiones y casas rurales existentes.

Llamada antiguamente como riomundo, Pascual Madoz ya la citaba en su célebre Diccionario geográfico-estadístico-histórico de España y sus posesiones de ultramar.

La localidad se incorporó al municipio de Molinicos el 12 de noviembre de 1860, proveniente de Alcaraz, al igual que una parte de Los Alejos, o la totalidad de la Alfera, Las Animas y el Quejigal. Sin duda un pueblo en el que perderse y poder disfrutar de la naturaleza.

Qué leer

COMERCIO

EL CÓDIGO DE LO PERMITIDO EN LOS SOPORTES AUDIOVISUALES TRADICIONALES Y LAS NUEVAS TECNOLOGÍAS DIGITALES DE LA COMUNICACIÓN



Miguel Santiesteban Amat

LAS NUEVAS TECNOLOGÍAS DIGITALES DE COMUNICACIÓN

AUTOR: Miguel Santiesteban
EDITORIAL: Eumed

Según se ha demostrado hasta nuestros días sólo el hombre como ser social producto a su evolución psicobiológica ha podido ir creando las bases de la sabiduría en el desempeño de sus roles dentro de una sociedad determinada. Por estas razones la comunicación iniciada desde la era primitiva a través de pinturas rupestres, ha evolucionado considerablemente en la década de los 90 en el siglo XX con el desarrollo acelerado del Video tape recording. Hoy día el medio por excelencia de más audiencia es la televisión y su soporte tecnológico: El video, han demostrado su gran efectividad como medio masivo de difusión masiva ya que supone varias ventajas importantes la calidad del programa grabado en video.

DERECHO



SOBRE EL CONOCIMIENTO DEL COMUNISMO

AUTOR: Enrique Velasco
EDITORIAL: Eumed

Los trabajadores en general, y los obreros en particular, han sido los más interesados en el comunismo y sus problemas. Los grupos y organizaciones comunistas y socialistas han sido, principalmente, las que han estudiado, promovido, explicado, difundido, practicado el comunismo. A lo largo del siglo XIX el socialismo y el comunismo han sido motivo de estudio, discusión, y con su nombre se han emprendido y se han dirigido gran parte de las luchas obreras. A partir de los años 20 del siglo XX se ha empezado a distinguir entre las ideas socialistas y las ideas comunistas. Al principio en forma poco clara.

FINANZAS

SOBRE EL CONOCIMIENTO DEL COMUNISMO POR PARTE DE LA CLASE OBRERA DE NUESTRO PAÍS

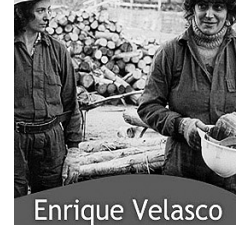

Enrique Velasco

PADRE RICO, PADRE POBRE

AUTOR: Lechter Sharon y Akiston
EDITORIAL: Agapea

Lo que los ricos enseñan a sus hijos acerca del dinero ¡¡¡¡ la clase media no!!! Uno de los mejores libros de «autoayuda financiera», con más de 18 millones de ejemplares vendidos en todo el mundo, que le ayudará a:

- Derribar el mito de que hace falta tener ingresos elevados para hacerse rico.
- Cuestionar la creencia de que su casa es una inversión.
- Demostrar a los padres por qué no deben confiar en el sistema escolar para que sus hijos aprendan a manejar el dinero.
- Definir de una vez por todas qué es una inversión y qué es una obligación.
- Aprender qué debe enseñar a sus hijos acerca del dinero.

Ayudas

AYUDAS PARA EL CERTIFICADO DE LA CUALIFICACIÓN INDIVIDUAL

Objeto: Definir el procedimiento de admisión a exámenes de aptitud para la obtención del certificado de cualificación individual.

Destinatarios: Personas físicas.

Requisitos: Estar en posesión de la titulación, curso y edad que se indica en la resolución de convocatoria de exámenes.

Importe: Los derechos de examen se fijan en 10,92 euros tarifa 14,3 conforme a la Ley 7/2008 de 13 de noviembre, de regulación de tasas en materia de Industria, energía y Minas de Castilla-La Mancha. Junto con la solicitud de admisión a examen el interesado deberá presentar justificante del pago de la tasa correspondiente.



EXPOSICIÓN DE JOSÉ EMILIO PATIÑO

Hasta el 31 de julio.
Sala de exposiciones La Carbonería. Cuenca.

MÚSICA DE VERANO DUO DE CELLO Y PIANO, CHIQUI

20 de julio. Plaza de la

SERRANO Y JAVIER R. VAN BAUMBERGHEN

Día 29 de julio. Plaza de Padilla. Toledo.

TALLER DE ILUSTRACIÓN DE CUENTOS Y RELATOS.

23 de julio. Librería Hojablanca. Toledo.

CINE DE VERANO "PARECÍA UN HOMBRE TRANQUILO".

20 de julio. Plaza de la

Merced. Cuenca.

CINE DE VERANO "BYE BYE BERLUSCONI".

27 de julio. Plaza de la Merced. Cuenca.

XLVI CONGRESO INTERNACIONAL DE LA AEPE "LA CULTURA ENTRE LA TRADICIÓN Y LA MODERNIDAD".

Del 24 de julio al 29 de julio. Auditorio municipal de Cuenca. Cuenca.



EFFECTOS IMPAGADOS.

Día 22 de julio.

ESTADÍSTICA DE OCUPACIÓN EN ACAMPAMENTOS TURÍSTICOS

28 de julio.

ENCUESTA DE OCUPACIÓN HOTELERA

22 de julio.

ENCUESTA DE POBLACIÓN ACTIVA

29 de julio.

ESTIMACIONES DE LA POBLACIÓN ACTUAL

18 de julio. En el INE.

ESTADÍSTICA DE HIPOTECAS.

24 de julio.

21 de julio.

ENCUESTA OCUPACIÓN HOTELERA

22 de julio.

ESTADÍSTICA DE TRANSMISIONES DE DERECHO DE LA PROPIEDAD

13 de julio.

ÍNDICES DE COMERCIO EXTERIOR DE SERVICIOS

24 de julio.



Estudio de Randstad

El 21% de empleados cambiaron de trabajo

Conseguir un mejor sueldo, una ruptura sentimental, una enfermedad o el mal ambiente en el trabajo son algunas de las causas por las que los españoles cambiaron de trabajo.

Estrategias

Correos, con diez operadores mundiales

Correos ha decidido impulsar su paquetería con diez grandes operadores mundiales. El Grupo Kahala está formado por los líderes postales de Europa, Asia y América.



La frase

“El diálogo social es una herramienta básica para el desarrollo de la región y para la implantación de empresas nuevas en Castilla-La Mancha”

Ángel Nicolás
Presidente de Cecam

La voz de la experiencia

Julio Ramírez Camino RESTAURANTE ABRASSADOR

La trayectoria profesional de este empresario bien podría compararse con la de un corredor de fondo que logra alcanzar su meta. **POR C. Jiménez**

“Estoy muy orgulloso de un recorrido largo pero satisfactorio”

Julio Ramírez, director general del restaurante Abrassador en Toledo, es el vivo ejemplo de una persona luchadora y que ha sabido triunfar en todo lo que ha emprendido.

Con tan sólo 12 años, este toledano nacido en Menasalbas hace ahora 62 años, recuerda cómo araba con mulas en el campo ayudando a su padre en las tareas del campo. Eran tiempos difíciles y Julio recuerda que casi no fue a la escuela. Así pasaron varios años hasta que se fue a hacer el servicio militar, que entonces era obligatorio, y a la vuelta ya dice que empezó a ver las cosas de otra manera y decidió que no se quería dedicar al trabajo en el campo como única ocupación. Una decisión que no le sentó muy bien a su padre, que en él tenía un buen apoyo.

Con sólo 20 años Julio se casó y muy pronto formaría su propia familia. Alquiló un local en Menasalbas, el pueblo que siempre lleva en el corazón y puso una pescadería y frutería. Ya tenía a su primer hijo y al poco tiempo su mujer quedó embarazada del segundo y no podían compaginar muy bien esta situación con el nuevo negocio.

El carácter decidido de Julio y su tesón para emprender cualquier proyecto hizo que cerrara la pescadería y se sacara el carnet para después comprarse un camión de porte y realizar portes en el pueblo. Una labor que le reportó muchos beneficios económicos al tratarse de un pueblo ganadero, por lo que estuvo ocho años más con este cometido.

Cuando obtuvo más beneficios decidió construirse su propia casa en Menasalbas y también compró un cebadero pequeño en el que al



Julio Ramírez es el director gerente del restaurante Abrassador en Toledo.

principio tan sólo podía meter entre siete y ocho becerros o terneros pequeños. Esta nueva obligación le ocupaba bastante tiempo por lo que poco a poco, a medida que el negocio iba creciendo, se vio obligado a dejar de lado los portes. Mientras tanto fueron llegando sus cinco hijos, y Julio y su mujer compaginaban su trabajo con el cuidado esmerado de sus cinco hijos.

El mundo del ganado le cautivó y fue tratante unos cuantos años comprando y vendiendo vacas, una situación que le reportó bastantes beneficios económicos. Por lo que decidió comprar otra casa y una finca en Extremadura así como cebaderos. La finca de Extremadura la vendería posterior-

mente y decidieron entre él y su mujer y sus hijos comprar un local en Toledo, en el que toda la familia se implicó bastante y esa ha sido la clave de su éxito.

Con savia nueva, la de sus hijos, la familia entera decidió dar un paso más y montan una cafetería y un restaurante. Restaurante que supo resistir muy bien a la bajada del consumo con motivo de las “vacas locas”. “Nuestro restaurante seña la Julio- siempre estaba lleno para comer carne de ternera, un hecho que nos hizo recapacitar y lanzarnos a la aventura de la franquicia.

Hoy por hoy puede presumir de que todos sus hijos estén vinculados de una manera u otra a este negocio, a pesar de que cada uno de



Agradecimientos
“En esta aventura el apoyo de mi mujer y de mis cinco hijos ha sido fundamental para la empresa”

ellos ha decidido iniciar una trayectoria profesional eligiendo sus respectivas carreras. Tiene la suerte de tener en su casa a ganaderos, economistas, y hasta un prestigioso veterinario, su hijo pequeño, Alfonso, que sin duda alguna le servirá de gran ayuda a su padre.

A pesar de sus éxitos profesionales cuando Julio echa la vista atrás nos recuerda que el suyo no ha sido un camino fácil, pero que ha merecido la pena en todos los sentidos.

Sin duda, en esta importante “aventura” el apoyo de su mujer y sus cinco hijos ha sido fundamental y lo seguirá siendo y una vez y otra lo hace saber.