

Castilla-La Mancha produce el 22,1% de la Termoarcilla

Las dudas sobre la idoneidad de utilizar en las construcciones el bloque Termoarcilla parecen disiparse tras el revuelo de los últimos días. Aseguradoras consultadas por este semanario niegan que existan reticencias a asegurar estructuras de Termoarcilla, aunque sí se exige más controles porque se trata de materiales no tradicionales. En Castilla-La Mancha, y más concretamente en Toledo, se fabrica al día 2.200 toneladas de este producto, lo que representa el 22,1% a nivel nacional.

Págs. 5

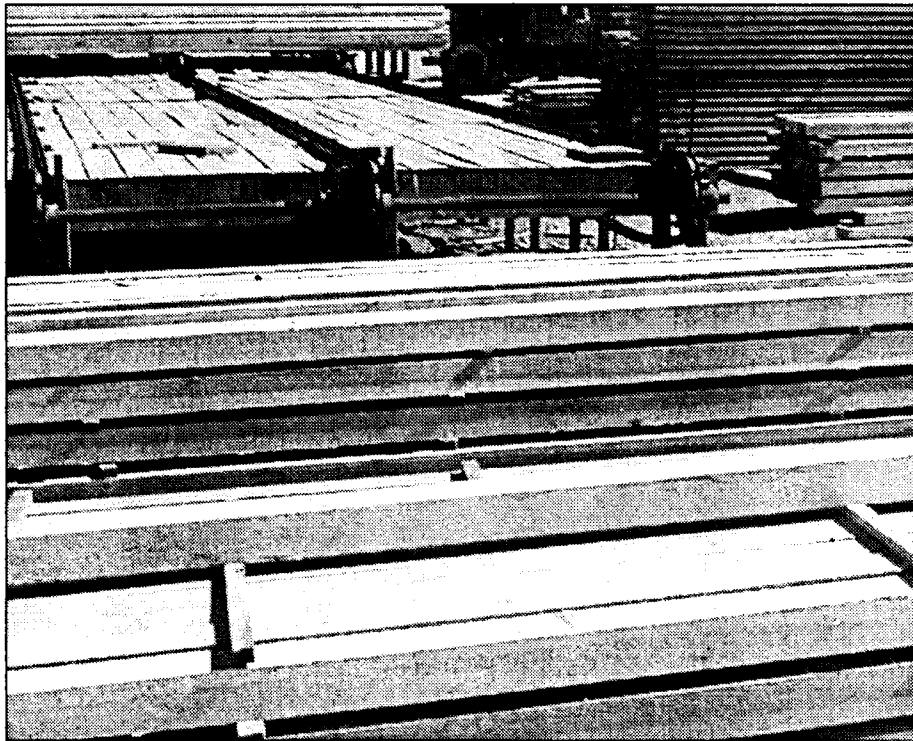

ESPECIAL SOBRE EL SECTOR DE LA MADERA

El sector de la madera se encuentra entre las actividades industriales más importantes de Castilla-La Mancha, con un volumen de ventas superior a los 144.000 millones de pesetas y más de 15.000 personas empleadas. Mueble y puertas son los subsectores más importantes, seguidos de los aserraderos.

Cuadernillo especial: Págs. I-XVI

En el segundo trimestre del año le han dado el visto bueno a 5.618

Los proyectos visados de viviendas caen un 5,6%

El presupuesto global ascendió a 46.748 millones de pesetas

Este descenso es menos acusado que la media nacional

El sector de la edificación de viviendas está en ligero retroceso en Castilla-La Mancha, como lo demuestra que en el segundo trimestre del

presente año el número de proyectos visados haya descendido un 5,6% respecto al mismo periodo del año anterior, hasta situarse en

5.618, con un presupuesto global de 46.748 millones de pesetas. Este descenso, sin embargo, es menos acusado que el registrado en el con-

junto del territorio nacional, donde se visaron de media un 9% menos de viviendas que en el segundo trimestre de 2000.

Pág. 33

El 80% de la actividad de Incarlopsa se reanudará dentro de cuatro meses

Después del incendio registrado el domingo 21 de octubre en el matadero que Incarlopsa tiene en Tarancón (Cuenca) y que ha supuesto la destrucción de cerca de 16.000 metros cuadrados de las instalaciones, el presidente del Consejo de Administración de Incarlopsa, Clemente Lorient, ha mostrado su con-

fianza en que dentro de unos cuatro ó seis meses la actividad de la planta pueda reanudarse "con normalidad" en un 70 ó 80%. En cuanto a la plantilla de trabajadores, la empresa se ha visto obligada a poner en marcha un expediente de regulación de empleo temporal, que afectará al 45% de los empleados.

Pág. 8

La planta de Illescas llegará a ser el 20% de Airbus España

La compañía aeronáutica Airbus España ha hecho una apuesta importante por la planta que tiene en la localidad toledana de Illescas, pues pretende convertirla en el centro neurálgico del grupo en España, de tal manera que pasará del 8% al 20% en las actividades que se realicen dentro de Airbus España. La compa-

ñía va a fabricar en esta planta varias piezas del avión A-380, un superjumbo que realizará su primer vuelo el 15 de noviembre de 2004. Para ello va a ampliar las instalaciones, pasando de los 75.000 metros cuadrados actuales a los 225.000 metros cuadrados, y la plantilla de trabajadores superará las 500 personas.

Pág. 35

QUÉ ES NOTICIA

EMPRESAS

12 Ardo potenciará las ventas en España desde Albacete

El grupo belga de alimentación Ardo va a potenciar las ventas en el mercado nacional desde la fábrica de vegetales congelados Danisco Food tenía en la localidad de Albacete, y que fue adquirida en octubre del año pasado.

14 Las empresas de Guadalajara, preocupadas por los robos

Los comerciantes y empresarios de Guadalajara han manifestado su preocupación por el incremento de hurtos y robos en establecimientos públicos y empresas de los polígonos de la ciudad. Por ello piden mayores medidas de vigilancia.

15 Puertometalia invertirá 800 millones en Puertollano

Puertollano tendrá en un periodo de un año una fábrica de estampación y mecanizado de piezas, en la que se invertirán 800 millones de pesetas y que supondrá la creación de alrededor de una treintena de puestos de trabajo. Ocupará una parcela de 13.000 m².

AGRICULTURA

26 La cosecha del azafrán prevé aumentar un 10%

Aunque el bulbo del azafrán no se abrirá hasta dentro de escasas semanas, días quizás, las condiciones climatológicas hacen prever que la cosecha del azafrán este año supere en un 10% los 10.000 kilos recolectados, según el Consejo de la D.O. "Azafrán de la Mancha"

ECONOMÍA

31 Más de 110.000 autónomos están afiliados al RETA

En Castilla-La Mancha están afiliados al Régimen Especial de Trabajadores Autónomos (RETA) 113.332 personas, que sumados a los agricultores por cuenta propia y al grupo de empleados de hogar forman el colectivo que se beneficiará de las nuevas ayudas anunciadas.

INFORMÁTICA

37 Los polígonos de Albacete se promocionan en la web

Los polígonos industriales de la provincia de Albacete han presentado su catálogo promocional y la página web, dentro del marco de la VII edición de la Feria de muestras Expoalbacete. La Federación de Polígonos se ha constituido con el objetivo de hacer una oferta de suelo más interesante.

CARTA DEL EDITOR

CARTA EDITORIAL

Ayuda a la tecnología con mayúsculas

Santiago MATEO SAHUQUILLO (*)

La factoría que Airbus España tiene en la localidad toledana de Illescas podría convertirse en el líder mundial en la fabricación de componentes del Airbus A-380. Esta es, sin ninguna duda, una buena noticia para la región por cuanto supone que cuenta con una empresa de alta tecnología que está en un buen momento, a pesar de la crisis del sector aeronáutico, y que evidentemente contribuirá a elevar el nombre de Castilla-La Mancha fuera de nuestras fronteras.

Estoy de acuerdo con que el problema de suelo que tiene esta empresa ante el proyecto de expansión previsto debe intentar solucionarse lo antes posible. De hecho, el ayuntamiento illescano y el Gobierno regional ya han mostrado su disposición a intentar por los medios a su alcance que esta expansión sea algo más que un proyecto y se pueda llevar a cabo.

Lo que se me ocurre reflexionando sobre este asunto es que esta celeridad de los trámites podría ser igual en todos los casos, porque la demanda de suelo industrial es una constante que muchos empresarios, pequeños y grandes, reivindican de forma continua. En Castilla-La Mancha y, supongo, que en toda España es más habitual de lo que debiera encontrarnos con casos de empresas que no pueden crecer porque no tienen espacios, de expedientes que duermen el sueño de los justos en cajones, y de ayuntamientos que no funcionan como debieran a la hora de dar las licencias oportunas.

La celeridad de los trámites también se agradece en la concesión de las subvenciones y esta semana tenemos otro ejemplo de esta desidia con la denuncia que desde la Consejería de Industria se hace de la demora en los expedientes de Incentivos Regionales que aprueba el Ministerio de Economía. Según dicen, son 70 expedientes sobre los que todavía no se ha emitido una resolución.

Decididamente, los empresarios no invertimos en función de la subvención porque si fuera así muchas de nuestras iniciativas estarían en continua espera.

Santiago Mateo Sahuquillo, editor de ECONOMÍA Y EMPRESAS DE CASTILLA-LA MANCHA

El empresario: un legislador de excepción

IGNACIO FELPETO SANTERO
TÉCNICO INFO CENTRO DE TOLEDO

Los procesos legislativos han ido evolucionando con el tiempo en su afán de perfección del sistema democrático. Desde la concepción del modelo mismo de democracia, la preocupación fundamental radicaba en el control de los tres poderes sobre los que se articula dicho modelo, a saber, legislativo, ejecutivo y judicial. Ahora bien, más allá del establecimiento de unos mecanismos de control, ¿por qué no analizar los verdaderos desajustes que se están produciendo en el sistema?

A nadie escapa el hecho de que actualmente vivimos en una aldea global; los sistemas de información se han perfeccionado hasta extremos inconcebibles una década atrás y, sin embargo, el grado de incommunicación entre las personas ha aumentado de forma exponencial. Si esta circunstancia la llevamos al terreno político, podemos hablar de que en ocasiones se produce una cierta "desconexión" entre el legislador y los destinatarios de las normas que este genera.

No es algo nuevo pretender acercar la política al ciudadano y, sin duda, es algo absolutamente necesario para la "buena salud" del sistema, ahora bien, en la mayoría de los casos, esto no ha pasado de ser más que una mera declaración de intenciones (los referéndum no son sino una anécdota o excepción en una democracia parlamentaria). Sin embargo, se suele incurrir en el error de culpar a los políticos, cómo si se tratase de un colectivo ajeno al mundo real, cuando el hecho

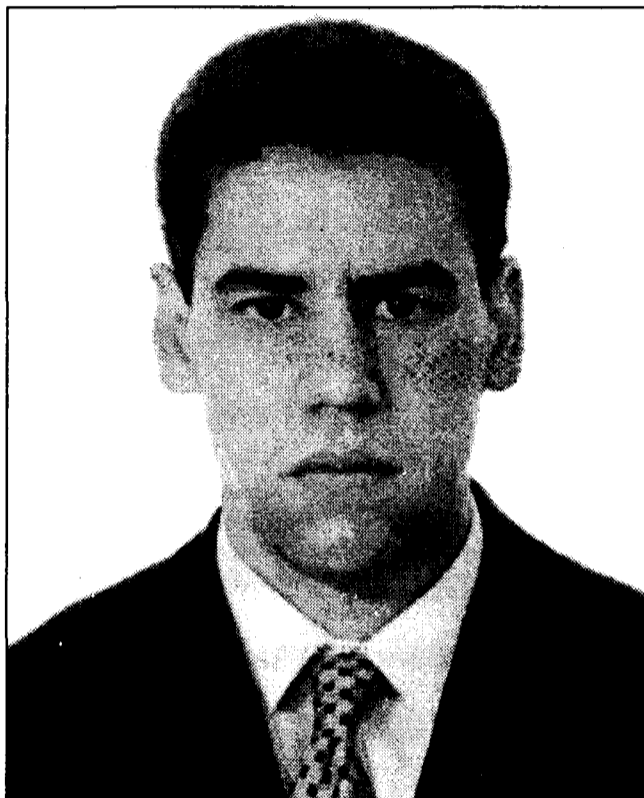

En la imagen, Ignacio Felpeto.

La Comisión Europea consciente de esta situación ha establecido, por primera vez, una fórmula para que los legisladores europeos puedan acceder a la realidad diaria de un colectivo como es el empresarial. Se trata de una sistema informatizado de consulta que permite al legislador europeo conocer los principales problemas que surgen el mercado europeo.

A este tipo de iniciativas se les suele dar escasa importancia y, sin embargo, la tienen.

Reproduzcamos la génesis del proceso: La red de Euro Info Centros Europeos recibe miles de consultas re-

lacionadas con el mercado interior y con la política de empresa, dichas consultas son seleccionadas según su importancia, frecuencia con se producen, grado de dificultad, etc. Dichas

consultas se envían a través de una herramienta informática a la Comisión Europea analizando caso por caso gracias a un importante equipo de auditores. Los auditores tratan de desentrañar en el marasmo de consul-

“ ”
Es necesario
acercar la política
al ciudadano
para la "buena
salud" del
sistema

“ ”
La red de Euro
Info Centros .
Europeos recibe
miles de
consultas sobre
mercado interior

gado de elaborar documentos de trabajo que serán la base de las futuras directivas y reglamentos europeos sobre mercado interior o empresa. Sin

duda, desde su posición privilegiada cuenta con muchos contactos y recibe a diario cientos de informaciones relacionadas con el mundo empresarial, sin embargo, dicho funcionario no tiene forma alguna de saber que un empresario, en ese mismo momento, tiene una mercancía bloqueada en la frontera al no contar con el "último" certificado exigido por la autoridades aduaneras. Acabamos de decir que no hay ninguna forma alguna, ¿o tal vez sí?

tas que les llegan, aquellas que pueden revestir cierta importancia. En este sentido, se eliminan aquellas cuestiones rutinarias y se sistematizan por categorías.

Tal vez sea tachado de ingenuo, pero creo sinceramente que por primera vez, contamos con una herramienta eficaz y con unos legisladores preocupados por conocer la realidad cotidiana de los colectivos a los que afectan dichas políticas. Europa se construye entre todos y eso hoy tiene más validez que nunca.

794
(-0,40%)

Bolsa

Las órdenes de venta han predominado sobre las de compra a lo largo de esta semana, aunque en los dos últimos días la Bolsa se ha recuperado ligeramente.

186,59
(+1,68%)

Dólar

El dólar continúa recuperándose a marchas forzadas con respecto al euro y se acerca peligrosamente a la barrera de las 190 pesetas.

22,5
(+2,45%)

Petróleo

El miedo a una caída de la demanda de energía provoca que el precio del barril de crudo se mantenga todavía en niveles bajos.

SUBE La apuesta decidida de las distintas organizaciones empresariales para que la llegada del euro sea lo menos traumática posible y no pille por sorpresa a las distintas empresas de Castilla-La Mancha. Así, por ejemplo, esta semana la Cecam y la Consejería de Economía han firmado un convenio para que todas las tablas salariales estén en euros el 1 de enero de 2002.

BAJA La oleada de robos que están sufriendo los comerciantes de Castilla-La Mancha en las últimas semanas -especialmente los de Guadalajara y Tomelloso- y que ha llevado a estos a reclamar mayores medidas de vigilancia por parte de las autoridades policiales y una mayor implicación de las correspondientes administraciones.

LA IMAGEN DE LA SEMANA

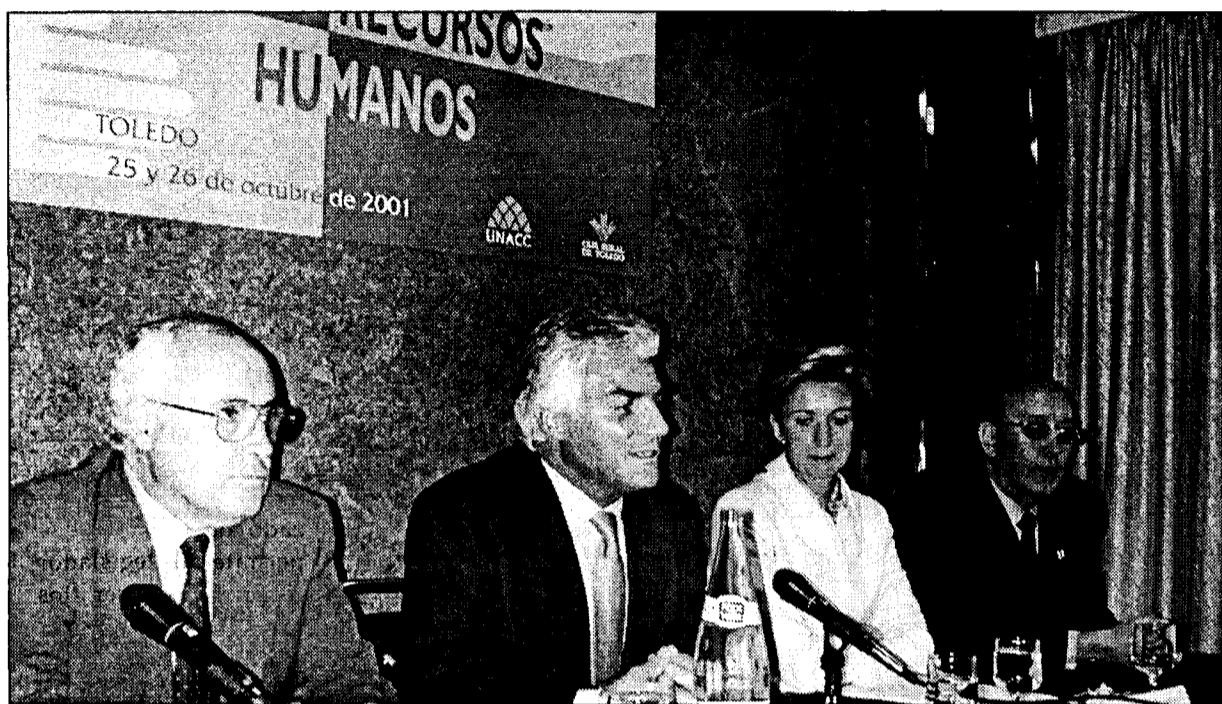

LOS DIRECTORES DE RECURSOS HUMANOS DE LAS CAJAS RURALES SE HAN REUNIDO EN TOLEDO.

ECONOMÍA Y EMPRESAS
DE CASTILLA-LA MANCHA

Cuesta de Carlos V, 4, 3ª planta. 45001 Toledo
Tel. 925 28 42 46 - 925 28 41 94
FAX: 925 22 50 18

Fundado en 1998
EDITA:
Grupo El Día

PRESIDENTE DEL GRUPO EL DÍA
Santiago Mateo Sahuquillo

Redactora-Jefe: Ana Isabel Moreira
Redacción: Alicia Sánchez, Francisco J. Llana, Mónica Moreno, David G.H. (Albacete), Mª José Gª Cervigón (Ciudad Real), Juan M. Miranda (Guadalajara), Rodolfo Llopis (Cuenca)
Fotografía: Javier Pozo

Publicidad: Nicolás Mateo

DISTRIBUCIÓN
Distritoledo S.L.

IMPRIME
Grupo El Día

DEPÓSITO LEGAL
CU 321- 1.998

NOMBRES DE ACTUALIDAD

ARTURO MESA

Presidente de Apepal

La junta directiva de la Asociación Provincial de Papelerías y Librerías (Apepal), presidida por Arturo Mesa, ha valorado de forma positiva la confianza en el sector de la venta de libros de texto y se ha mostrado satisfecha por la evolución del programa de gratuidad de los libros de texto.



CLEMENTE LORIENTE

Pte. Consejo de Administración. de Incarpolsa

El presidente del Consejo de Administración de Incarpolsa, Clemente Loriente, tras el incendio registrado en el matadero el domingo 21 de octubre, ha indicado que en un plazo aproximado de dos meses puede haber un lugar en Tarancón o en la comarca para trabajar o ir recolocando a los trabajadores.



DOLORES LLARIO

Gerente de Balneario Cervantes

El Balneario Cervantes, cuya gerente es Dolores Llario, va a invertir 200 millones de pesetas en la ampliación de instalaciones, dotándolas de unos servicios más modernos, como una piscina activa de múltiples funciones. Las nuevas obras se iniciaron en julio.



Información a los lectores

Para la publicación de originales en la sección de Cartas al Director, pueden dirigirse a Cuesta de Carlos V, 4 - 3ª; o si lo prefieren al número de Fax 925 22 50 18 o al e-mail economiaayempresa-clm@ticom.es. Los originales, que no deben sobrepasar las 30 líneas, deben ir acompañados de la fotocopia del Documento Nacional de Identidad.

EL DATO

Los autónomos suponen el 20% de los afiliados en la región

En Castilla-La Mancha están afiliados al Régimen Especial de Trabajadores Autónomos (RETA) 113.332 personas, lo que supone el 20,1% del total de afiliados a la Seguridad Social registrados en la región. Toledo es la provincia que concentra un mayor número de trabajadores del RETA, en concreto 39.198. Después le siguen Ciudad Real, con 27.013 autónomos; Albacete, con 24.087; Cuenca, con 12.854, y Guadalajara, con 10.180 afiliados a este régimen.

"ENTRE COMILLAS"

FRANCISCO FERNÁNDEZ, DIRECTOR GENERAL DE AIRBUS ESPAÑA: "Se ha defendido que la solución óptima de Airbus va a ser el desarrollo del centro de Illescas hasta convertirse en el líder mundial".

NURIA VILLANUEVA, TÉCNICO SECTORIAL DEL ACEITE DE OLIVA DE UCAMAN (EN RELACIÓN AL ANÁLISIS DE PUNTOS CRÍTICOS): "Se eliminan los costes y se reduce el número elevado de análisis y las pérdidas finales del producto son menores".

MIGUEL SÁNCHEZ-FLORES, PRESIDENTE DE ADECA (CON MOTIVO DE LA PRESENTACIÓN DE LA WEB DE

LA FEDERACIÓN DE POLÍGONOS DE ALBACETE): "Para mí es importante que desde la Federación una vez constituida y funcionando, sepamos poner sobre la mesa todas las ventajas que tenemos y así, entre todos, consigamos llevar todo el suelo industrial pero sin olvidar que el cliente buscará el suelo que más le interese".

EMILIO MENÉNDEZ PÉREZ, INGENIERO DE MINAS E INVESTIGADOR: "La energía solar va avanzando poco porque necesita un desarrollo tecnológico importante, al tiempo que ir vendiendo equipos para que sea competitiva".

REVISTA DE PRENSA

Vuelve la era del pacto social

El Gobierno del PP ha vuelto a demostrar su capacidad de cintura para lograr pactos con los sindicatos. La sucesión de acuerdos desde 1996 (dos sobre pensiones, uno sobre despidos y contratos, aparte de la concertación sobre formación) contrasta con las enconadas relaciones que, paradójicamente, mantuvieron CCOO y UGT con los Gobiernos del PSOE.

Cinco Días

La incógnita de las exportaciones

Cuando principios de año se analizaron los datos de la balanza comercial de nuestra provincia correspondientes al año 2000, ya mostrábamos cierta preocupación por la tendencia de nuestras exportaciones, todo ello a pesar de que la tasa de crecimiento en el año pasado había sido del 17,5%, resultado un tanto engañoso, pues se partía de unos datos no demasiado buenos en 1999.

Fedeto

LA COLUMNA

ALICIA SÁNCHEZ

Los interrogantes de la semana

Esta semana nos encontramos con cuatro interrogantes de gran calado. Por un lado, las Cámaras de Comercio de Castilla-La Mancha han dado golpeitos en la espalda al Gobierno regional por los "expansivos" presupuestos regionales, aunque han dejado caer que "por el momento no es suficiente la inversión en infraestructuras" ¿Están esperando quizás a que se produzcan (en enero) las transferencias de Sanidad y a cambio ser resarcidos por el Gobierno central con avanzar las inversiones previstas con el AVE, la Autovía Madrid-Toledo...? ¿Irán por ahí las negociaciones? Otro interrogante es la desprotección de las empresas de azafrán de la región, que desde hace meses no pueden comercializar con el indicativo "La Mancha" este oro rojo, a no ser que pase por el Consejo Regulador. La empresa Marosa (Albacete) critica que hay intereses para favorecer a ciertas empresas, que de prisa y corriendo se han puesto a sembrar este azafrán en detrimento de otras ¿Será esto verdad? Por otro lado, hay incógnitas en cuanto a los "excesivos" requisitos que las aseguradoras piden a los fabricantes de bloques termoarcilla ¿Es que tienen intereses, quizás, en promocionar otro material de construcción? Por último, ¿Por qué el Mundo Civilizado lanza a Afganistán indistintamente misiles o lentejas? ¿Será posible acabar con un pueblo que no tiene miedo a la muerte?

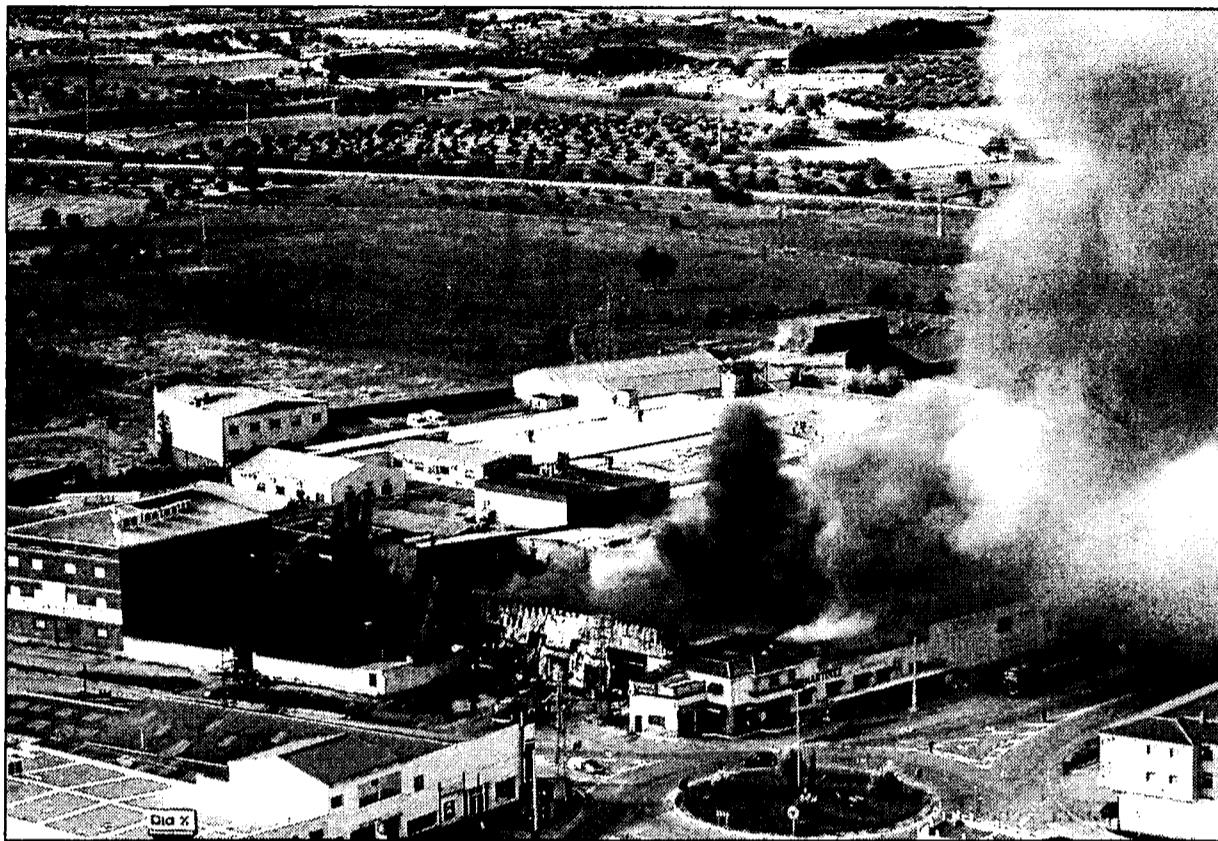

ARCHIVO

EL INCENDIO EN INCARLOPSA OBLIGA A REGULAR EMPLEO

La industria del sector cárnico Incarlopsa, de Tarancon (Cuenca), se ha visto obligada a poner en marcha un expediente de regulación temporal de empleo que afectará a más de un 45% de los 600 trabajadores que integran la plantilla, tras el incendio que sufrió en la madrugada del domingo 21 de octubre, y que quemó gran parte de las instalaciones de uno de los mataderos frigoríficos más importantes de la región. Se contempla además la reanudación de las tareas de producción en dos mataderos de la provincia e Toledo.

FAEC aprueba un presupuesto de 130 millones para 2001

La Federación de Asociaciones de Empresarios de Cuenca (FAEC) ha aprobado en la reciente Asamblea Ordinaria celebrada la memoria y cuentas anuales de 2000, destacando una liquidación de presupuestos superior a los 140 millones de pesetas. Para el presente ejercicio se aprobó un presupuesto cercado a 130 millones de pesetas. El presidente, Agustín de León, informó los asistentes de las acciones que la Federación ha realizado en los últimos meses mostrando su satisfacción por el incremento de empresarios asociados y organizaciones como demuestra el hecho de que se ha pasado en pocos años de 8 asociaciones

integradas a 24, con perspectivas de seguir avanzando en este incremento, dadas las ventajas de toda índole que ofrece la Federación a los empresarios. También se informó a la Asamblea que en la actualidad trabajan en FAEC 14 personas, 10 de ellas titulados universitarios. El departamento de Formación también tiene un peso específico muy importante en la organización. Atendiendo las demandas formativas de muchísimos empresarios en Cuenca, Tarancon, Iniesta, San Clemente, Motilla del Palancar, Minglanilla, San Lorenzo de la Parrilla, Mota del Cuervo, Las Pedroñeras, Quintanar del Rey y otras 15 localidades.

Los polígonos de Albacete se promocionan en internet

Los polígonos industriales de la provincia de Albacete presentaron esta semana su catálogo promocional y la página web, dentro del marco de la VII edición de la Feria de muestras Expoalbacete. La Federación de Polígonos de Albacete (Fepab) que se ha constituido recientemente con el objetivo de unificar esfuerzos y ofertar a los empresarios nacionales y extranjeros los tres millones de metros cuadrados de suelo industrial que existen en la provincia, anunciaron que la elaboración del catálogo y la página son un instrumento más para sacar al mercado exterior la posibilidad que tiene el sector industrial en esta provincia. A juicio de sus responsables esta

iniciativa atraerá a inversores nacionales y foráneos que permitirán crear mano de obra y nuevos puestos de trabajo que se traducirán en riqueza. En el catálogo se dan cita todos los polígonos de la provincia: Campollano, Camporosso, Casas Ibáñez, El Campillo (Elche de la Sierra), El Mugrón de Almansa, El Salvador (La Roda), Garysol (La Gineta), Los Villares (Caudete), Romica (Albacete) y Sapesvillarrobledo (Villarrobledo) y se invita a incorporarse a los que de momento no se han sumado a esta iniciativa. En el caso de Campollano se exponen las características técnicas del mismo, destacando que es la mayor zona industrial de Castilla-La Mancha con 700 empresas.

ALDIA

Las elecciones a la D.O. "La Mancha", en los Tribunales

Al cierre de esta edición, todavía el Juzgado de lo contencioso-administrativo de Ciudad Real no se había pronunciado sobre el recurso interpuesto el lunes, 22 de octubre, por la Confederación Regional de Empresarios de Castilla-La Mancha (CECAM) contra la decisión de la Junta Electoral Central, que admitía finalmente la candidatura de Ucaman a las elecciones de los censos C y D en la D.O. Mancha. El secretario regional de CECAM, Félix Peinado, explicó a este semanario que esperaban que antes de que tuviera lugar estas elecciones, que finalmente se han trasladado al 15 de noviembre, exista una decisión al respecto.

Albacete acoge la III Feria Regional de Formación

El Paraninfo del Campus Universitario de Albacete ha acogido del 25 al 27 de octubre la III Feria Regional de Formación Profesional y Empleo que, este año, por primera vez, tiene las características de feria institucional, lo que significa que será la única que, sobre esta materia, se celebrará en Castilla-La Mancha. Este evento ferial, que es organizado por el Consejo de la Juventud y las consejerías de Industria y Educación, se celebró en las pasadas ediciones en Ciudad Real y en Toledo. El propósito es que esta feria sea un referente obligado entre todos los profesionales y ciudadanos que tengan interés por la formación y cualificación de los trabajadores.

Las Cámaras muestran su apoyo a los presupuestos regionales

El presidente regional de las Cámaras de Comercio de Castilla-La Mancha, Juan Antonio León Triviño, fue el encargado de dar a conocer ante los medios de comunicación la valoración de las Cámaras de Comercio sobre los presupuestos regionales, calificándolos de "expansivos" y mostrando satisfacción ya que "experimentan un incremento del 9% respecto al pasado año, situándose para el ejercicio 2002 en cerca de 4.000 millones de euros". Triviño apoyó también la decisión de transferir a inversiones empresariales 1.050 millones de pesetas -una cuarta parte de los presupuestos-

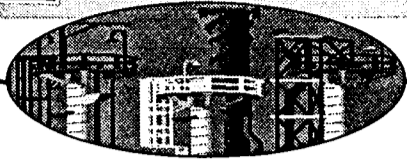

ALICIA SÁNCHEZ
C-LM

Aseguradoras consultadas niegan que haya algún problema para asegurar este material de construcción

Castilla-La Mancha fabrica el 22,1 % de la Termoarcilla

Por sus altas prestaciones como aislantes "este producto está teniendo muy buena acogida en el mercado y sus ventas están incrementando", según Cerámicas de Mira

La Termoarcilla está dando que hablar por ser obligatorio desde la publicación de la Ley de Ordenación de la Edificación, Ley 38/1999 un seguro decenal donde este elemento constructivo es calificado como *material no tradicional*. Es imprescindible desde entonces, para que la obra sea asegurada, que un Organismo de Control Técnico (OCT) verifique su idoneidad. Desde Bureau Veritas (OCT) se manifiesta que "en la mayoría de los casos el producto en sí no da problemas, las dificultades las estamos encontrando más en su aplicación, ya que los peones no están lo suficientemente preparados". En Castilla-La Mancha, concretamente en Toledo y más detalladamente el Grupo Ceratres y Hermanos Ortiz Brayo (Cerámica La Oliva), se fabrican al día un total de 2.200 toneladas de bloques (casi en su totalidad registrados con la marca Termoarcilla), lo que representa un 22,1% del total nacional, según Técnica Cerámica. Pero la presencia de este material de construcción que ha levantando "dudas" en los últimos días, no se limitan a Toledo dentro de nuestra Comunidad. Otras importantes ladrilleras de la región, como Cerámicas de Mira de Cuenca distribuye, aunque no fabrica, este producto, precisamente, "por sus altas prestaciones", señalaban fuentes de dicha sociedad con quense.

Tras la polémica desatada estos días sobre la eficacia, requisitos técnicos, exigencias en su fabricación, aplicación a pie de obra etc, de este bloque cerámico - pieza generalmente ortoédrica de mayor tamaño que el ladrillo y cuya dimensión menor es igual o superior a 14 cm, con gran poder aislante, los sectores implicados manifiestan que "no existe ningún problema en su utilización". Hispalyt, asociación nacional que representa los intereses de las empresas de la cerámica industrial, creó el Consorcio de la Termoarcilla para promocionar este producto, de una larga tradición en Europa, aunque con una presencia inferior a 15 años en España, por lo que es considerado *material no tradicional*. Desde esta institución se está trabajando en la actualidad en la redacción de un "Documento de Adecuación al Uso de la Termoarcilla", para contribuir a la normalización de este elemento "muy adecuado para cerramientos (paredes exteriores), más que para interiores de casas", afirmaban fuentes de Cerámicas Mira, quien comercializa Termoarcilla en exclusiva en Albacete y Cuenca de una empresa

“ ”
Toledo ocupa el primer puesto en el ranking de productores de bloques con 2.200 Tm./día

“ ”
Organismos de Control Técnico manifiestan que el problema está en la aplicación y no en el material

PRODUCCIÓN DE BLOQUES (TERMOARCILLA®) TM/DÍA	
PROVINCIA	BLOQUES
Álava	50
Alicante	788
Asturias	50
Badajoz	500
Baleares	400
Barcelona	1.530
Córdoba	600
Jaén	250
La Coruña	300
La Rioja	300
León	800
Lleida	300
Navarra	300
Pontevedra	75
Toledo	2.220
Valencia	1.300
Zaragoza	200
TOTAL	9.943

Fuente: Técnica Cerámica

Valenciana "acogidos a la norma AENOR, requisito para su comercialización, hecho que ciertas empresas no cumplen".

Hablan las aseguradoras

Pero si estos días el uso de la Termoarcilla dio que hablar, principalmente porque las aseguradoras se mostraban reticentes a asegurarlo- tras el revuelo se ha podido comprobar que "no hay ninguna objeción a la hora de asegurar este material que sea distinta a las objeciones que pueda requerir cualquier otro material de construcción calificado como *no tradicional*", aseguraban fuentes de una de las principales aseguradoras a nivel nacional, quien preferían no entrar en la polémica "suscitada con poco

fundamento", afirmaban las mismas fuentes. Para asegurar material Termoarcilla es necesario cumplir una serie de requisitos, "quizás exigentes por lo que le dan aún mayor credibilidad", afirmaban fuentes empresariales de la región, que ha dictado la Unión Española de Aseguradoras (ver cuadro adjunto).

A pesar de las dudas iniciales, la Termoarcilla está siendo un producto muy demandado en la construcción, según Cerámicas de Mira de Cuenca.

Respecto a la fabricación de este producto, según se muestra en la tabla superior, Toledo encabeza el ranking de productores de bloques (en su mayoría Termoarcilla) con una producción diaria de 2.200 toneladas al

EXIGENCIAS TÉCNICAS DEL USO DE LA TERMOARCILLA SEGUN UNESPA

(Unión Española de Aseguradoras)

- **REGLAMENTO DE APLICACIÓN**
 - UNE-ENV 1996-2: Eurocódigo 6
 - UNE-ENV 196-1-1: Eurocódigo 6
 - Norma UNE-136010 enero 2000
 - Normas UNE 67026, 6730, 67047, 67048
 - Documentación técnica del fabricante
- **SOLUCIÓN CONSTRUCTIVA**
 - Espesor mínimo de 29 cm en muros de una sola hoja exteriores
 - Muro por delante de la estructura (mínimo 1/3 del espesor del bloque), con piezas especiales para forra la misma
 - Mallazo de fibra de vidrio embebido en enfoscado
 - Armaduras de refuerzo en cambios de sección, huecos, esquinas, encuentros con pilares, etc
 - Juntas verticales machihembradas.
 - Juntas horizontales de mortero discontinuas en muros exteriores, no así en muros interiores
 - Revestimiento exterior: enfoscado de 2 capas o monocapa según NTE
 - Modulación de Muros de fábrica
- **EXIGENCIAS AL FABRICANTE**
 - Control interno y registro del mismo (equivalente marca AENOR)
 - Identificación de los palets
 - Documentación técnica (característica, descripción de la puesta en obra...)
 - Servicios: formación de mano de obra...
- **EXIGENCIAS AL PROYECTISTA**
 - Aportar cálculos de resistencia
 - Aportar detalles constructivos
 - Tener en consideración una modulación de los muros
 - Cálculo de condensaciones
- **EXIGENCIAS AL CONTRATISTA**
 - Mano de obra cualificada
 - Control de recepción (determinar frecuencia y tipo)
 - Utilización de piezas especiales, evitando cortar los bloques
 - Prohibición de cambiar de fabricante/suministrador en una misma obra.

Fuente: "Criterios para la aplicación de Termoarcilla en obras de edificación", por D. Rafael Gómez Madueño

día. Las empresas que lo fabrican en la capital regional, Ceratres y La Oliva, consultados por este semanario, no han devuelto respuesta sobre las características y situación actual de la Termoarcilla. En el segundo puesto se encuentra Barcelona, con una producción diaria de 1.530 Tm./días y en tercer lugar Valencia con 1.300 Tm./día.

Entre sus proyectos más inmediatos se encuentra el aumentar la cuota de exportación

Peinado inaugurará sus nuevas barricas en 2002

MÓNICA MORENO

Tomelloso (Ciudad Real)

Hijos de Juan Antonio Peinado S.A. de Tomelloso (Ciudad Real) está ampliando su actual parque de barricas en 80.000 litros más a los que ya poseen, que ascienden a 1.200 barricas de roble americano. El objetivo de este proyecto que pretende inaugurarse en los primeros meses del próximo año es aumentar el la producción, que actualmente supera entre sus variedades las 300.000 botellas anuales. "Aumentaremos la producción pero siempre conservando la calidad de nuestro producto, ya que el proceso de elaboración está muy cuidado", comenta el gerente de la firma tomellosera, Víctor Gallego. Entre sus principales marcas se encuentra el Brandy 100 años y el Brandy 1872 que tiene dos años de envejecimiento.

Esta empresa se dedica a la producción de brandy y elabora seis variedades distintas, en función de su categoría y envejecimiento.

En lo que respecta al volumen de ventas en el año 2000 Hijos de Juan Antonio Peinado creció en un 14% y las previsiones para el presente ejercicio son también positivas, "aunque todavía no se puede avanzar una cifra

La empresa de Tomelloso aumentó sus ventas de brandy en 2000 en un 14%

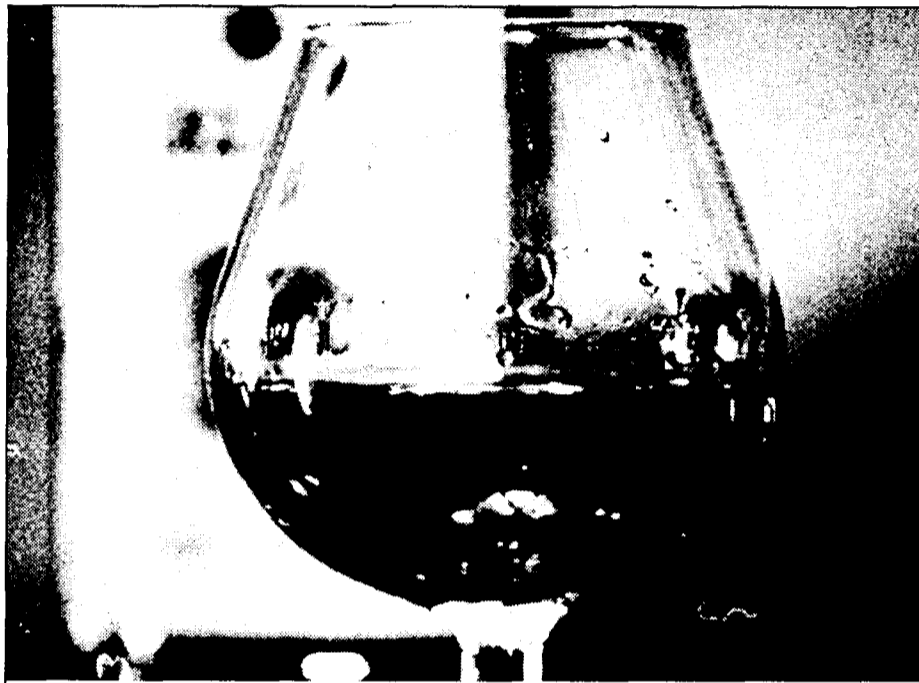

La producción del brandy de Hijos de Juan Antonio Peinado supera las 300.000 botellas anuales.

aproximada porque estamos en plena campaña", añade Víctor Gallego.

Uno de los proyectos de la empresa, además de seguir aumentando la calidad de su brandy, es incrementar la presencia en el exterior para lo cual han realizado varias misiones comerciales y en estos momentos están "expectantes" a los contactos

que han realizado. Hasta el momento exporta en torno a un 10% de su producción, en mercados como Japón, Alemania y Reino Unido. A nivel nacional se encuentran en las principales provincias españolas.

En Hijos de Juan Antonio Peinado trabajan de forma permanente todo el año unas 8 personas, que en época de campaña

se incrementan significativamente.

El envasado del brandy para su posterior expedición se realiza en las instalaciones, utilizando las botellas de diseño propio y una vez etiquetadas, se procede a su estuchado y encajado, según calidades y tipos para su posterior transporte.

La historia de esta bodega ciudadrealense comenzó en 1820 cuando Juan Antonio Peinado comenzó a destilar vinos de la región, destinados a la obtención de aguardientes.

“ ”

Las nuevas

barricas

tendrán

capacidad para

80.000 litros de

brandy

Somimancha inaugurará instalaciones a principios del próximo año

M. MORENO

Puertolápice (Ciudad Real)

La empresa Somimancha S.L., instalada en la localidad ciudadrealense de Puertolápice, va a inaugurar a principios del próximo año una nave de unos 5.000 metros cuadrados, que permitirán aumentar la producción de la firma. Esta empresa se dedica a la fabricación de somie-

res, canapés y todo tipo de bases para colchones, que se comercializan en el mercado con la marca Somimancha.

Esta firma se constituyó en 1992 y en la actualidad cuenta con unas instalaciones de 5.000 metros cuadrados. Dispone de una plantilla de 18 trabajadores y según la empresa depende de cómo

vayan las ventas en el próximo ejercicio aumentarán la plantilla o no.

Las ventas en el año 2001 han sido flojas y las previsiones para el próximo año son mejorarlas. Están presentes en todo el territorio nacional en almacenes de venta al público y también en un pequeño porcentaje exportan a Portugal y Francia.

La distribución es propia y en cuanto a la competencia fuentes de la empresa indican que es muy fuerte ya que a las firmas que hay en Castilla-La Mancha se unen las grandes firmas comerciales. Todas ellas se desmarcan del resto sacando productos diferenciados, conjugando calidad y precio.

Fedeto acerca el mercado del Reino Unido

REDACCIÓN

Toledo

La Oficina de Comercio Exterior de la Federación Empresarial Toledana (FEDETO), ha organizado el 25 de octubre, una jornada para que los empresarios toledanos conozcan el mercado del Reino Unido.

En la reunión participarán destacados miembros de la Embajada del Reino Unido en España como John Hawkins, consejero comercial; Beatriz Asúa y Johnthan Hewitt, del Departamento Comercial de la Embajada. En la reunión

también participan un grupo de expertos en las relaciones comerciales con el Reino Unido, que pertenecen al bufete de abogados Stephenson Harwood.

Pedro Antonio Morejón, director Territorial de Economía y Comercio, informará a los empresarios sobre las actuales relaciones comerciales de las empresas toledanas con el Reino Unido. Esta jornada cuenta con la colaboración de Caja Castilla-La Mancha y de la Diputación Provincial de Toledo, colaboradores de la Oficina de Comercio Exterior de Fedeto.

Apepal, satisfechos con la gratuidad de los libros de texto

REDACCIÓN

Ciudad Real

La junta directiva de la Asociación Provincial de Emprendedores de Papelerías y Librerías (Apepal) de Ciudad Real, presidida por Arturo Mesa, ha analizado la venta de libros de textos tras el inicio escolar.

Esta organización empresarial ha valorado de forma muy positiva la campaña y ha recordado que se trata del segundo año de la entrada del programa de gratuidad de los libros de texto y que ésta ha transcurrido con absoluta normalidad.

En este sentido los peque-

ños problemas que surgieron el pasado año se han subsanado en esta ocasión por lo que, según Apepal, se puede calificar de éxito rotundo este programa. Hay que recordar que éste es novedoso en España y que ya algunas comunidades autónomas han solicitado información al respecto tras los buenos resultados obtenidos en sólo dos años.

La junta directiva también ha subrayado la confianza que han depositado los ciudadanos en la pequeña librería a pesar de la brutal y engañosa competencia que han llevado a cabo las grandes superficies.

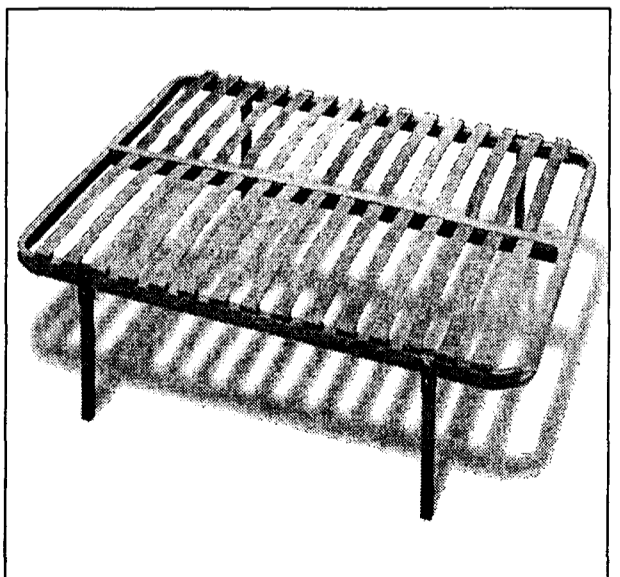

La empresa se dedica a la fabricación de somieres.

¿ AGUA ?



VIDA.



DEPURAMOS AGUA, CREAMOS VIDA.

El agua es vida. Y la salud de nuestros ríos, responsabilidad de todos. El Gobierno de Castilla-La Mancha ha puesto todo su esfuerzo y tecnología, invirtiendo más de 26.000 millones de pesetas, en devolver las aguas residuales a su origen natural, limpias y cristalinas. Hoy, vives en una de las regiones europeas que mejor depura sus aguas, en una región comprometida con el medio ambiente, con el **AGUA**, con la **VIDA**.



Junta de Comunidades de
Castilla-La Mancha

www.jccm.es

R. LLOPIS

Tarancón (Cuenca)

La industria del sector cárnico Incarlopsa, de Tarancón (Cuenca), se ha visto obligada a poner en marcha un expediente de regulación temporal de empleo que afectará a más de un 45% de los 600 trabajadores que integran la plantilla, tras el incendio que sufrió en la madrugada del domingo 21 de octubre, y que quemó gran parte de las instalaciones de uno de los mataderos frigoríficos más importantes de la región.

En anuncio hecho público por el portavoz de la familiar propietaria de esta empresa, Clemente Lorient, responde al acuerdo alcanzado entre la dirección de la empresa y los representantes de los trabajadores, en el que se con-

“ ”
Cuando se registró el incendio había en la fábrica alrededor de 2.800 canales de animales

templada además la reanudación de las tareas de producción en dos mataderos de la provincia e Toledo, uno en la misma capital de la región y otro en la localidad de La Puebla de Montalbán. De esta forma se garantiza el mantenimiento de la actividad laboral, que según los responsables de la empresa no se verá normalizada hasta dentro de un año.

Sin embargo, Clemente Lorient ha señalado que confía en que en un plazo aproximado de dos meses pueda haber un lugar en Tarancón o en la comarca

El incendio registrado el domingo 21 de octubre ha destruido cerca de 16.000 m² del matadero

Las pérdidas de Incarlopsa podrían superar los 8.000 millones de pesetas

La empresa se ha visto obligada a poner en marcha un expediente de regulación de empleo temporal, que afectará al 45% de la plantilla

para trabajar e ir recolectando a la totalidad de sus trabajadores, de los que indicó que son excelentes y que su buena disposición, así como la de clientes y proveedores, "es motivo de estímulo y confianza para continuar con nuestra línea de trabajo".

Pese a que no se pueden fijar plazos concretos para hablar de la normalización de trabajo en la planta de Incarlopsa, el portavoz de la familia

propietaria consideró que en unos cuatro o seis meses la actividad de la empresa podría estar en torno a un 70 u 80% de su capacidad.

Por lo que se refiere a las pérdidas ocasionadas por este devastador incendio no han sido todavía evaluadas, aunque sí son de miles de millones de pesetas, pues el fuego quemó cerca de 16.000 metros cuadrados de todo el matadero, arrasando prácticamente la totalidad de la zona de la fábrica que fue ampliada hace seis años. Algunas fuentes municipales ha-

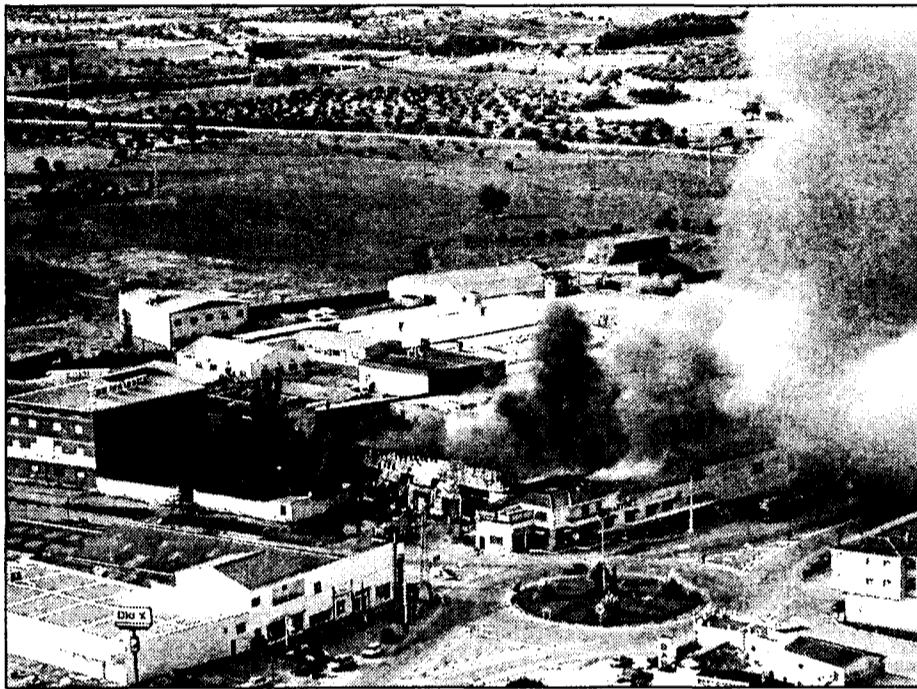

El incendio se declaró en la madrugada del domingo, 21 de octubre.

LAS CONSECUENCIAS

16.000 m² del matadero totalmente destruidos por el incendio.

4 ó 6 meses de plazo para recuperar en torno al 80% de la actividad de la empresa.

blan de más de ocho mil millones de pesetas teniendo en cuenta el coste de la maquinaria, frigoríficos y el valor de la materia prima que se encontraba dispuesta para su salida al mercado.

En las conversaciones

mantenidas por la empresa con los representantes de los trabajadores para convenir las condiciones de la reanudación de la producción y el expediente de regulación temporal de empleo estuvo presente el secretario regional de Comisiones Obreras, Juan Antonio Mata, quien destacó la buena disposición de los empleados del matadero para reflotar la empresa, añadiendo que el expediente de regulación acordado era la única salida a la situación creada.

Por su parte, el presidente del Consejo de Ad-

ministración de Incarlopsa, Clemente Lorient, explicó que cuando se produjo el incendio en la fábrica había unas existencias aproximadas de 2.800 canales de animales que habían sido sacrificadas el viernes anterior. Clemente Lorient señaló que la empresa tardará al menos tres meses en recuperar su normalidad, porque llevará un tiempo poner de nuevo en marcha el matadero y la sala de despiece, ya que se han quemado totalmente las tres cámaras de refrigeración inmediata y la conservación de canales.

Retirada de los kilos de carne calcinados

El transcurso de varios días desde que se declaró el incendio en el matadero de Incarlopsa ha empezado a tener consecuencias para el medio ambiente, ya que debido a los escombros y hierros hay enterrados miles de kilos de carne, que a pesar de la calcinación desprenden los olores propios de la putrefacción. No obstante, para evitar efectos nocivos se está procediendo a la retirada de materia orgánica susceptible de descomposición, bajo la supervisión del servicio de Medio Ambiente de la Consejería de Agricultura. Gracias a estos trabajos se espera que en breve los productos destruidos por el fuego puedan ser desalojados de Tarancón y depositados en una planta incineradora de la comunidad autónoma de Madrid, según ha declarado el delegado de Cuenca el delegado de la Junta en esta provincia, José Luis Martínez Guijano. En el caso de los cárnicos, se están trasladando a la planta incineradora de la empresa Frivalsa, próxima a la localidad de Alcalá de Henares.

REDACCIÓN
C-LM

Los presidentes y directores de la Federación Empresarial de Economía Social de Castilla-La Mancha (Fecmes), Organización de Profesionales Autónomos (OPA) y la Unión de Cooperativas Agrarias de Castilla-La Mancha (Ucaman) serán recibidos en audiencia el viernes, 26 de octubre, por el presidente del Gobierno regional, José Bono, para trasladarle la necesidad de que el Ejecutivo autónomo les conceda participación y representación en los distintos foros de debate económico que existen

Fecmes, OPA y Ucaman se reúnen con el presidente regional

Para pedirle una mayor participación en cuantos foros de debate económico se celebren en Castilla-La Mancha

en la región, como el Pacto Industrial o el Acuerdo Regional por el Empleo.

La reunión servirá para exponer al presidente de Castilla-La Mancha la conveniencia de que los colectivos de economía social de la región (cooperativas de trabajo aso-

ciado, cooperativas agraria o sociedades anónimas laborales) y profesionales autónomos y las miles de empresas que conforman puedan canalizar de forma adecuada sus necesidades y propuestas y participar directamente en la toma de decisiones en aque-

llos asuntos que les conciernan.

Tanto Fecmes como OPA y Ucaman consideran que el tejido empresarial de Castilla-La Mancha es tan diverso como la presencia de organizaciones de distinta naturaleza lo demuestran y, por tanto,

consideran que es una grave equivocación incurrir en el error de considerar que una única organización puede erigirse en la exclusiva representante del espectro empresarial.

Asimismo, y según señalan en nota de prensa, la reivindicación de profesionales

autónomos, cooperativas agrarias y sociedades laborales se ve reforzada desde el momento en que el Gobierno regional ha continuado manteniendo una actividad "que en nada favorece" a la especificidad de la economía social de la región y que se traduce en la falta de equidad en el reparto de las ayudas para formación procedentes del Fondo Social Europeo o la exclusión de estos agentes sociales de los órganos de capacidad de decisión del futuro Instituto de Promoción Exterior de Castilla-La Mancha.



"GRANDES TRANSFORMACIONES
EN CASTILLA LA MANCHA"

Toledo 14 de Noviembre de 2001

Lugar: El Cigarral de las Mercedes
Carretera de Piedrabuena nº 72
Toledo

CONFERENCIAS:

"Los Desafíos de la Transformación en las Organizaciones"

D. Jean Belda. Consejero Delegado Grupo Hunter.

D. Tomás Campo. Socio Grupo Hunter.

"De la Empresa Familiar a la Gestión Profesional sin perder los Orígenes"

D. Luis Serrano. Pte. de la Asociación de la Empresa Familiar de C-LM.

Co-Presidente de Campofrío.

"Tras la Gran Transformación Tecnológica"

D. Eusebio Batista Revilla. Dtor. Territorial de Madrid, C-LM y C-León de Telefónica de España.

D. Valentín González. Dtor. División Empresas Telefónica Móviles.

MESA REDONDA:

"Grandes Transformaciones en infraestructuras en Castilla la Mancha"

D. Julián Sánchez Pingarrón. Dtor. Gral. Economía y Presupuestos Junta C-LM.

D. Alejandro Gil. Consejero de Obras Públicas. Junta de Comunidades de C-LM.

D. Jesús Bárcenas. Pte. Confederación de Empresarios de C-LM.

D. Juan Antonio León Triviño. Pte. Consejo de Cámaras de Comercio de C-LM.

II JORNADAS DE ECONOMÍA Y EMPRESA DE C-LM

INSCRIPCIÓN GRATUITA PARA EMPRESARIOS DE LA REGIÓN

ENVIAR ESTE BOLETÍN POR FAX AL: 969 230 940 o 969 225 351

o por e-mail a: mateomateo@jet.es (antes del 31 de octubre de 2001)

NOMBRE:

EMPRESA:

CARGO:

TELEFONOS:

DIRECCIÓN:

CIUDAD:

C.P.:

E-MAIL:

ACTIVIDAD DE LA EMPRESA:

ORGANIZA:

Economía y Empresas
DE CASTILLA LA MANCHA

INFORMACION:

MATEO:MATEO
COMUNICACION
Tel: 969 240 405

PATROCINA:

Telefonica

Telefonica
Movistar

REDACCION
Toledo

Economía y Empresas de Castilla-La Mancha celebra el próximo 14 de noviembre en Toledo sus II Jornadas, bajo el patrocinio de Telefónica, en las que se van a analizar las "Grandes Transformaciones en Castilla-La Mancha". Unas transformaciones, desde un punto de vista económico, en el que los ponentes disertarán sobre las organizaciones, la empresa familiar, las fuentes de financiación y la transformación tecnológica.

En el acto de la inauguración está prevista la presencia

del presidente de la Junta de Castilla-La Mancha, José Bono y el alcalde de Toledo, José Manuel Molina, que acompañarán al presidente del Grupo de Empresas de Comunicación El Día, Santiago Mateo Sahuquillo.

La primera ponencia versará sobre "Los desafíos de la Transformación en las organizaciones" a cargo de Jean Belda, consejero delegado del Grupo Hunter y Tomás Campo, socio consultor del Grupo Hunter. En esta intervención se hablará sobre la inquietud que comparten todos los directivos y responsables de las organizaciones empresariales, institucionales, políticas, etc. de como conseguir que las personas que forman parte de sus equipos de trabajo se corresponsabilicen con los

Nuestras II Jornadas se celebrarán el 14 de noviembre bajo el hilo argumental de "Grandes Transformaciones"

Economía y Empresas analizará los cambios que se avecinan

Se estructuran en torno a cuatro ponencias y una mesa redonda que se desarrollarán durante todo el día en Toledo

objetivos para los que trabajan. En el ámbito de las personas es donde existen grandes posibilidades de incrementar la efectividad de las organizaciones

Posteriormente, Luis Serrano, presidente de la Asociación de la Empresa Familiar de Castilla-La Mancha y copresidente de Campofrío disertará sobre "De la empresa familiar a la gestión profesional sin perder los orígenes". El nuevo entorno económico con las tendencias globalizadoras reinantes supone una mayor competitividad que las empresas habrán de tener en cuenta en un futuro inmediato. Al mismo tiempo, muchas empresas familiares deberán hacer frente al problema de la transmisión generacional. Esto supone afrontar los aspectos legales que rodean el proceso y la propia transformación interna que esto requiere, tanto desde la perspectiva empresarial como familiar. La coincidencia de dos momentos en el tiempo donde se juntan el cambio generacional con la necesidad de configurar un nuevo modelo hace necesario aportar referencias, mode-

“ ”
Telefónica
patrocina esta
iniciativa en la que
ofreceremos un
análisis del futuro
empresarial



En la imagen, una foto de archivo de las I Jornadas de Economía y Empresas.

los, experiencias e instrumentos que ayuden a los empresarios a configurar nuevos proyectos que ofrezcan garantías de continuidad.

En tercer lugar se hablará sobre "¿Cómo articular las nuevas fuentes de financiación? En busca de la expansión" a cargo de un representante de la organización 3i Europe Pic Sursural en España.

Las sociedades de capital riesgo buscan empresas que necesiten crecer o cambiar, aquellas que tienen retos imaginativos, empresas independientes con posibilidades de creci-

miento con equipos directivos de confianza. Se distinguen por sus habilidades financieras e industriales, en la búsqueda de negocio comparten los riesgos y también los frutos. 3i Worldwide es la principal compañía de inversión en capital riesgo, como lo prueba el hecho de que ha invertido 22.000 millones de euros, en más de 13.700 compañías.

La última intervención de la mañana correrá a cargo del director territorial de Madrid, Castilla-La Mancha y Castilla y León de Telefónica de España, Eusebio Bautista Revilla, y

del director de División de Empresas Telefónica Servicios Móviles, Valentín González, que disertarán sobre "Tras la gran transformación tecnológica".

El desarrollo de las Tecnologías de la Información y Comunicaciones, y en concreto, la extensión del acceso en Banda Ancha con ADSL, va a permitir un incremento notable de la eficacia de las empresas, tanto por la mejora de sus procesos internos como por la mejora en su relación con otras empresas, proveedores, administración y consumidores.

Después de la comida,

que tendrá lugar en el mismo lugar donde se celebran las jornadas, Cigarral de las Mercedes, se abrirá la sesión de tarde con una mesa redonda sobre "Grandes infraestructuras que cambiarán el panorama económico regional", en la que participarán Julián Sánchez Pingarrón, director general de Economía y Presupuestos; Alejandro Gil, consejero de Obras Públicas; Jesús Bárcena, presidente de la Confederación de Empresarios de Castilla-La Mancha; y Juan Antonio León Triviño, presidente del Consejo Regional de Cámaras.

Esta mesa redonda partirá de la idea de que en los próximos meses asistiremos a grandes cambios que afectarán a la sociedad de Castilla-La Mancha en general y a la economía en particular. Los nuevos trazados del AVE, sus estaciones. Las nuevas redes de comunicación viaria. El aeropuerto de Ciudad Real o el Parque temático: El reino de D. Quijote. ¿Cómo afectarán al mapa económico regional?.

La clausura correrá a cargo de la consejera de Economía, María Luisa Araujo.

que van a adoptar las medidas oportunas para que los empresarios que formaban parte de la candidatura presentada por esta organización empresarial en 1998, tomen posesión efectiva de sus cargos.

No obstante, hay que recordar que la próxima primavera se realizarán nuevas elecciones en las Cámaras de Comercio de toda España y si este conflicto continúa en los tribunales no dará tiempo de que se solucione antes de la constitución de los nuevos plenos.

REDACCION/ A.I.M.

Toledo

La Cámara de Comercio de Toledo ha anunciado que estudiará el próximo lunes, 29 de octubre, la presentación de un recurso de casación contra una sentencia de la Sala de lo Contencioso-Administrativo del Tribunal Superior de Justicia de Castilla-La Mancha que desestimaba un recurso de la propia Cámara contra una resolución de la Consejería de Industria referida al pleno cameral del año 98.

En esta resolución, la Consejería de Industria

La Cámara de Toledo estudia presentar un recurso de casación

Contra una sentencia del Tribunal Superior de Justicia que da carta de validez a una resolución de Industria

había publicado los nombres de los integrantes del pleno de la Cámara, entre los que se incluía los nombres de la candidatura de la Federación Empresarial Toledana (Fedeto).

Como es conocido, la Cámara dió cabida en el pleno a organizaciones co-

mo OPA y Fecmes y Fedeto recurrió este acto. La resolución de la Consejería publicando los nombres de los integrantes del pleno cameral incluyendo a los de Federación Empresarial dio argumentos a éstos últimos para asegurar que les daba la razón a

ellos, al igual que ahora cuando el Tribunal Superior de Justicia no ha aceptado el recurso de la Cámara.

Sin embargo, desde la entidad cameral toledana se explica que el recurso que pusieron se basaba en que esta publicación era

incorrecta en la medida que publicó nombres de personas físicas, cuando los integrantes del pleno son personas jurídicas.

Así las cosas, y mientras la Cámara de Toledo estudia la presentación del recurso de casación desde Fedeto se ha anunciado

MÓNICA MORENO
Burguillos (Toledo)

Situada en una provincia, Toledo, donde el sector de las espadas adquiere especial importancia, por su calidad y tradición se encuentra la empresa Hermanos Moreno C.B., que comenzó su actividad hace 64 años aproximadamente.

Hermanos Moreno, que tiene su sede en la localidad de Burguillos, se dedica a la producción artesanal de espadas y armas blancas. "La diferencia entre nosotros y otras empresas de la provincia es que nosotros lo hacemos *todo a mano*, no hemos industrializado la actividad. Hacemos las espadas con el método tradicional", comenta uno de los propietarios, José Ramón Moreno.

El 80% de la producción de espadas se vende a restaurantes de toda España que entregan la espada como obsequio, teniendo presencia en los principales establecimientos hosteleros del territorio nacional y de España. En cuanto a la

Venden directamente a comercios de toda España y el 5% lo dedican a la exportación

El 80% de la producción de Hnos. Moreno se destina a la hostelería

Esta empresa, ubicada en Burguillos (Toledo), se dedica a fabricar espadas y armas blancas de manera artesanal

exportación, esta va en aumento aunque el porcentaje no es muy elevado pues tan solo es del 5%, estando presentes en Estados Unidos y Países Sudamericanos, aunque indirectamente pues suministran espadas a otras empresas de la provincia. "En Francia estamos vendiendo directamente y cada vez más muestran interés por nuestros productos Bélgica y Alemania, ya que en estos países se realizan muchos espectáculos medievales, que ya se están extendiendo a nuestro país", indica José Ramón Moreno.

El resto de las armas que fabrica esta firma se vende a comercios de Toledo, Sala-

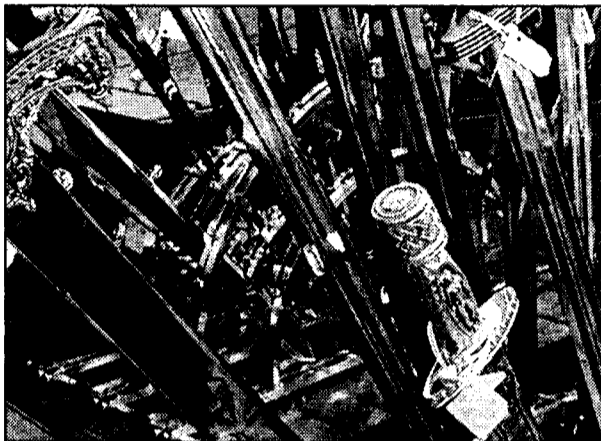

Las espadas de Toledo son conocidas a nivel mundial.

manca, Ávila, Segovia, Sevilla, Castilla-León y Madrid.

A diario produce unas 200 hojas aproximadamente, cifra que varía en función del grado de elaboración que tenga el arma.

Asimismo esta empresa elabora por encargo estochos de matador. "Es un mundo que se mueve por muchos contactos por lo que los estochos son por encargo, así por ejemplo Eugenio

de Mora y muchos novilleros tiene estochos hechos por nosotros con el método tradicional", manifiesta el propietario de Hermanos Moreno.

En lo que respecta a las perspectivas de negocio de esta firma José Ramón Moreno señala que van creciendo poco a poco pues van haciendo clientes nuevos y se van abriendo mercados, fundamentalmente los extranjeros. En cuanto a la crisis internacional afirma que todavía no lo han notado, pero que lo percibirán dentro de un mes, cuando los clientes a los que suministran sus productos les dejen de pedir.

El comercio electrónico

Hermanos Moreno C.B. se ha concienciado de la importancia que tiene el comercio electrónico como una nueva manera de difundir los productos, en este caso sus espadas, fuera de sus fronteras. Para ello han confeccionado una página web que están completando en la que expondrán sus espadas. "Consideramos que en un futuro cercano el comercio electrónico será una nueva forma de darnos a conocer", comenta uno de los propietarios, José Ramón Moreno.

Comercial telefónica
de Castilla la Mancha, S.L.
GRUPO **Unitec**

Hnos. Becerril, 30 • 16004 CUENCA

Delegaciones:

C/ Ramón y Cajal, 57
16004 CUENCA

C/ San Antonio, 6
02001 ALBACETE

Atención al Cliente:
902 16 00 33

Telefónica
CONSULTOR HOMOLOGADO

¿Quién ha dicho que Internet es lento?

LINEAS de ALTA VELOCIDAD



Especial para particulares y empresas que navegan habitualmente por Internet. Transforma las líneas telefónicas convencionales en líneas de alta velocidad. La navegación por la red alcanza una rapidez asombrosa. Con la **TARIFA PLANA**, puede conectarse por tiempo ilimitado desde

6.500

Plus/mes

Infórmese en Comercial Telefónica de Castilla-La Mancha

El grupo belga adquirió el pasado año las instalaciones que tenía Danisco Food

Ardo potenciará las ventas en España desde Albacete

F. J. LLANA NIETO
Albacete

El grupo belga de alimentación Ardo va a potenciar sus ventas en el mercado nacional (en el que está presente desde el año 1988) desde la fábrica de vegetales congelados que Danisco Food tenía en la localidad de Albacete, y que fue adquirida en octubre del pasado año. Aunque el maíz va a seguir concentrando la mayor parte de la actividad de la factoría se impulsarán también el brocoli, el pimiento, la alcachofa o el romanesco, un producto este último de creciente consumo en España.

Los productos congelados se comercializan en supermercados, hostelería e industria.

El responsable de ventas de Industria en Ardo, José Luis Moreno, explica que la marca *Frigodan* -de la antigua Danisco- continuará todavía en el mercado.

Actualmente, en la fábrica de Albacete se cultivan, procesan y envasan maíz dulce, pimiento, guisantes y brocoli, entre otros productos. El cultivo de los productos es realizado por agricultores de la zona, a los que se les facilita la semilla, se vigila el cultivo con asistencia técnica y se les recolecta.

Desde que los productos se cortan hasta que se congelan transcurre un periodo máximo de dos horas

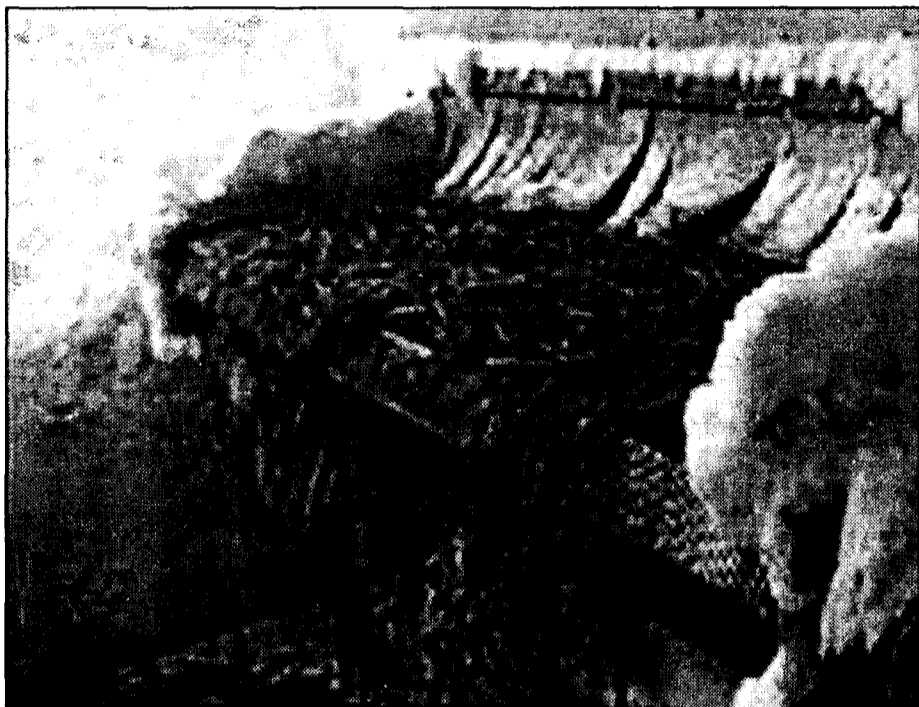

Ardo lleva más de 50 años en el mercado de vegetales congelados.

Este control de todas las fases de producción permite a Ardo garantizar la trazabilidad de todos los productos que posteriormente se comercializa. Así, por ejemplo, desde que estos se cortan hasta que se congelan transcurre un plazo máximo de dos horas, con lo que se garantiza el mantenimiento

de todas sus propiedades originarias.

Desde Ardo no se han querido precisar los planes de inversiones que se acometerán en la fábrica de Albacete, aunque José Luis

Moreno explica que todas ellas siempre tendrán como objetivo último el ir aumentando paulatinamente su nivel de producción.

El grupo Ardo lleva más de cuarenta años plantando, cultivando, recogiendo, procesando y empaquetando vegetales y frutas usando métodos tradicionales, con la finalidad de que el cliente adquiera unos alimentos fáciles de usar, manteniendo el máximo de su valor nutritivo.

En este sentido, por ejemplo, todos los productos contienen en la etiqueta información técnica detallada de los mismos, con sus correspondientes controles de calidad.

“ ”
El maíz va a seguir concentrando la mayor parte de la actividad de la factoría, aunque se impulsarán otros productos



En la imagen, un momento de la firma del convenio.

Cedercam mejorará la calidad de las telecomunicaciones

En virtud de un convenio de colaboración firmado con Telefónica

REDACCIÓN
Ciudad Real

La Asociación para el Desarrollo Rural de Castilla-La Mancha y Telefónica han firmado en la Diputación Provincial de Ciudad Real un convenio, mediante el cual los 28 Grupos de Acción Local de la región, ayuntamientos, empresarios y agentes del medio rural que estén relacionados de una u otra forma con CEDERCAM, integrarán un grupo cerrado de usuarios que se podrán beneficiar de la utilización de la última generación tecnológica en

usuarios a los que dan servicio los 28 Grupos de Acción Local integrados en la Asociación CEDERCAM".

Por su parte, Telefónica pone a disposición de CEDERCAM su experiencia y conocimiento del entorno de las telecomunicaciones y su amplia cobertura nacional tanto en medios técnicos, como en soporte humano. "El objeto del mismo

“ ”
Se beneficiarán los 28 grupos de acción local, empresarios, ayuntamientos y agentes del medio rural

es establecer una amplia cooperación entre ambas instituciones en materia de campañas de asesoramiento, materiales de promoción, difusión de las nuevas tecnologías, organización de seminarios de racionalización de costes y campañas de promoción de los nuevos servicios", como especificó Antonio González Gallego.

Este convenio supondrá un ahorro muy significativo en los costes telefónicos y la utilización de las últimas tecnologías de la información, tanto en equipos como en servicios, en el medio rural, y ayudará a solucionar los puntos más "oscuros" o deficientes que puedan existir en la región.

Este convenio supondrá un ahorro muy significativo en los costes telefónicos y la utilización de las últimas tecnologías de la información, tanto en equipos como en servicios, en el medio rural, y ayudará a solucionar los puntos más "oscuros" o deficientes que puedan existir en la región.

es establecer una amplia cooperación entre ambas instituciones en materia de campañas de asesoramiento, materiales de promoción, difusión de las nuevas tecnologías, organización de seminarios de racionalización de costes y campañas de promoción de los nuevos servicios", como especificó Antonio González Gallego.

Este convenio supondrá un ahorro muy significativo en los costes telefónicos y la utilización de las últimas tecnologías de la información, tanto en equipos como en servicios, en el medio rural, y ayudará a solucionar los puntos más "oscuros" o deficientes que puedan existir en la región.

Este convenio supondrá un ahorro muy significativo en los costes telefónicos y la utilización de las últimas tecnologías de la información, tanto en equipos como en servicios, en el medio rural, y ayudará a solucionar los puntos más "oscuros" o deficientes que puedan existir en la región.

Posibilidad de crear un Centro Comercial Abierto en Ciudad Real

REDACCIÓN
Ciudad Real

La junta directiva de la Federación de Comercio, integrada en Ceoe-Cepy, ha estudiado el proyecto denominado Centro Comercial Abierto para su posible puesta en marcha tanto en la capital como en alguna localidad importante número de

habitantes de la provincia.

Este proyecto significaría calificar el casco urbano de una ciudad como de interés comercial y en el mismo los comercios se implicarían a realizar acciones comunes en materia de promoción del pequeño comercio de esa zona, ofertas puntuales, logos identificativos de

estos centros comerciales abiertos, tarjetas de crédito específicas, áreas de aparcamiento, seguridad, etc...

Es decir sería una acción del pequeño comercio de cada localidad frente a las grandes superficies, con la ventaja de estar en el centro de las ciudades y apoyando al comercio de siempre de cada población, verdadero

generador de empleo y riqueza.

Este plan no es novedoso y ya funciona en otras ciudades con un gran éxito como pueden ser Gandía, Málaga, Sevilla, etc.

En la actualidad la Federación de Comercio está estudiando esta posibilidad con una empresa que gestiona este tipo de actividades comerciales.

RODOLFO LLOPIS
Cuenca

Acogiéndose a la ley de Prevención de Riesgos Laborales que entró en vigor el 8 de noviembre de 1995 acaba de instalarse en una de las naves existentes en el polígono industrial Campsa, de Cuenca, la empresa P.R.L. Prevención de Riesgos Laborales S.A., la primera entidad mercantil especializada en esta materia que establece en la capital de la provincia y que se dedicará a la prestación del denominado servicio de prevención ajeno conforme marca la normativa vigente en esta materia.

Con la apertura de esta delegación provincial en Cuenca, P.R.L. Prevención de Riesgos Laborales, S.A., inicia su plan de expansión en la comunidad de Castilla-La Mancha con un calendario de aperturas de oficinas en las cinco capitales de provincia de la región. La empresa tiene su sede central en la ciudad gaditana de Jerez de la

Pretende promover la seguridad y la salud de los trabajadores en los distintos centros de producción

P.R.L. Prevención de Riesgos Laborales inicia su expansión

La empresa, con sede central en Jerez de la Frontera, abrirá oficinas en las cinco capitales de provincia de la región

Frontera y para sus instalaciones en la capital cuense contempla la creación de 15 puestos de trabajo, aunque en una primera fase serán cuatro los técnicos que atenderán las necesidades de la cartera de clientes.

Según Carmen Reguidor, gerente de la delegación en Cuenca, esta empresa pretende promover la seguridad y la salud de los trabajadores en los distintos centros de producción mediante la firma de conciertos para cumplimiento de la obligatoriedad de efectuar la actividad preventiva, a través de la evaluación de riesgos y la planificación y desarrollo de los servicios de prevención en materia de seguridad



Las instalaciones ocupan un superficie de 450 m².

en el trabajo, higiene industrial, ergonomía y psicología aplicada y medicina del trabajo.

Esta nueva empresa dispone de unas instalaciones

de unas instalaciones que cuentan con una superficie de 450 metros cuadrados en los que se reparten las oficinas de administración y servicios, un aula de formación

Objetivo
El primer objetivo profesional que se ha propuesto la nueva empresa consiste en trasladar a los empresarios de la provincia de Cuenca la obligatoriedad que tienen por ley de crear en sus centros de trabajo el servicio de prevención teniendo en cuenta los cuatro supuestos que contempla la ley.

En la actualidad P.R.L. Prevención de Riesgos Laborales S.A. ya asesora a distintas empresas de Cuenca pertenecientes a sectores como la panadería, artes gráficas, construcción, transporte de paquetería y estructuras metálicas.

La plantilla inicial de la empresa la integran un técnico superior, dos técnicos de grado medio y la directora-gerente. P.R.L. Prevención de Riesgos Laborales está acreditada para gestionar y prestar el denominado Servicio de Prevención Ajeno a cualquier empresa y está registrada en la Consejería de Industria y Trabajo con el Código SP-1/97.

Comercial telefónica
de Castilla-La Mancha
GRUPO **UNITEC**

Hnos. Becerril, 30 • 16004 CUENCA

Delegaciones:

C/ Ramón y Cajal, 57
16004 CUENCA

C/ San Antonio, 6
02001 ALBACETE

Atención al Cliente:
902 16 00 33



Con la RED DIGITAL DE SERVICIOS INTEGRADOS obtendrá **doble velocidad** y un servicio de comunicación integrado (voz y datos). **Con la misma línea, podrá hablar por teléfono y navegar por internet o enviar un e-mail al mismo tiempo**

Telefónica
CONSULTOR HOMOLOGADO

Infórmese en Comercial Telefónica de Castilla-La Mancha

Empresarios y comerciantes piden mayores medidas de vigilancia en zonas comerciales y polígonos

Voz de alarma en empresas de Guadalajara por los robos

J.M. MIRANDA
Guadalajara

Los comerciantes y empresarios de Guadalajara daban hace varias semanas la voz de alarma por el incremento de hurtos y robos en establecimientos públicos y empresas de los polígonos, favoreciendo con ello la inseguridad ciudadana.

La situación ha llevado a que esta misma semana fueran recibidos por el subdelegado del Gobierno en la provincia, Jonás Picazo, con el fin de abordar el problema y buscar soluciones cuanto antes.

Previamente, y a instancias de la Confederación provincial de Empresarios de Guadalajara (Copeg), un grupo de estos profesionales se reunieron en la sede de esta organización para analizar y valorar la creciente y alarmante inseguridad que están viviendo empresas y comercios de la provincia.

En el encuentro, los participantes pusieron de manifiesto una vez más como el crecimiento industrial, económico y social de Guadalajara y su entorno no se ha visto acompañado de la manera adecuada para

dar cobertura a las necesidades que esta situación conlleva en materia de seguridad.

Los empresarios de Guadalajara reivindican mayor vigilancia tanto en las zonas comerciales como en los polígonos industriales ante el

aumento de robos en sus establecimientos, algo que ha sido negado tanto por el subdelegado del Gobierno, Jonás Picazo, como por el alcalde de la capital, José María Bris.

En referencia concreta a la capital Bris ha señalado que Guadalajara sigue siendo una ciudad segura, y de la misma forma se ha pronunciado Picazo, quien ha reconocido que se producen robos en la provincia pero no más que antes.

Comerciantes y empresarios exigen cuanto antes medidas urgentes para atajar el problema, soluciones que ya se han comenzado a barajar en la reunión celebrada en la sede de la Subdelegación.

También se han adherido a estas quejas partidos políticos, como es el caso del PSOE en el Ayuntamiento

Aunque desde la Subdelegación se niega que hayan incrementado ya se han fijado medidas de control

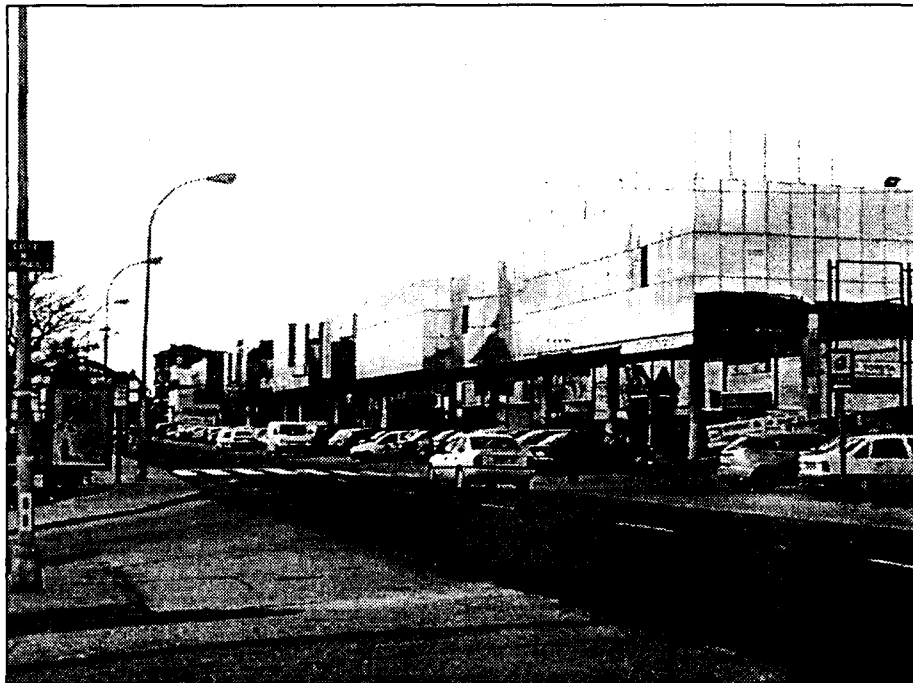

Los nuevos hurtos en Guadalajara son más sofisticados y precisan de técnicas muy precisas.

de Guadalajara. Tras la reunión mantenida en la Subdelegación del Gobierno se acordaba trasladar a la Junta Local de Seguridad la preocupación que existe entre comerciantes y empresarios por esta oleada de hurtos y

robos que ha conllevado un clima de inseguridad. En la reunión Pareja trasladó a todos los asistentes la situación pero el delegado -con datos en la mano- aseguró que no existía tal incremento sino que lo que había

pasado es que los delitos de este tipo son cada vez más sofisticados en cuanto a procedimientos y técnicas. Pese al desacuerdo, empresarios, comerciantes y subdelegación han acordado incrementar los contactos.

Puede perjudicar a la implantación de empresas en el Corredor

Los sindicatos de CC.OO y UGT también han denunciado esta situación, preocupados por la escalada de robos que debe tratar de atajarse antes de que se provoque una mayor alarma social. Creen que además de las pérdidas económicas que esto puede generar, también se pueden poner en peligro puestos de trabajo y las propias condiciones laborales. Por ello, de

CC.OO, como representantes de estos, solicitan medidas urgentes que garanticen la seguridad. Por su parte UGT exige medidas especialmente en las zonas donde se están repitiendo estas situaciones ya que en caso contrario, la situación podría redundar muy negativamente en la implantación de nuevas empresas por ubicarse en Guadalajara, en el Corredor.

J. M. MIRANDA
Guadalajara

Brihuega, Marchamalo y Yunquera de Henares son los primeros municipios de Guadalajara que han suscrito con la Consejería de Industria y Trabajo convenios para el desarrollo de suelo industrial en términos municipales, en óptimas condiciones para las empresas.

Esta semana se ha suscrito un acuerdo por el que ayuntamientos firmantes tendrán que contar con una ordenación previa del suelo para que éste se

Industria firma convenios con tres Ayuntamientos de Guadalajara

Se trata de Brihuega, Marchamalo y Yunquera de Henares en los que se potenciará el desarrollo de suelo industrial

encuentre en perfectas condiciones de uso. Además, también adquieren una serie de compromisos como el de la reducción a las empresas del coste de la licencia de obras hasta un mínimo de un 75%, según explicaba en esta

capital la consejera de Industria y Trabajo, Araceli Muñoz en el transcurso de estos acuerdos. Estos acuerdos permiten además contar con una ordenación del suelo y atraer la instalación de nuevas empresas en la región.

Por su parte la consejería establece también subvenciones para la adquisición de suelo, así como para la obra civil a las empresas que decidan instalarse en estos polígonos, algo que según ha reconocido la propia consejera,

resulta sin duda un atractivo más para los empresarios a la hora de decidir el lugar de ubicación de sus fábricas. Aunque la iniciativa se ha centrado en estos municipios, la consejera de Industria anunció también la elaboración de

Los empresarios de Tomelloso recomiendan denunciar todos los robos

REDACCION

Tomelloso (Ciudad Real)

La Asociación de Empresarios de la Comarca de Tomelloso, en relación al aumento de robos en empresas y comercios de esta localidad ciudadrealense, se han reunido con el Capitán Jefe IV y el Brigada Comandante del Puesto de Tomelloso para explicarles que los efectivos, tanto personales como materiales, de que disponen van en función del aumento o disminución de la comisión de delitos, así como que estos, principalmente los robos, aumentan en épocas, como los meses de agosto, septiembre y octubre.

Se ha recomendado a los empresarios que denunciasen, efectiva y personalmente, cualquier tipo de robo, o intento de robo, incluso aquellos en los que no se producen daños, así como que se adoptasen ciertas medidas de prevención para impedir los delitos.

También han mantenido una reunión con los responsables de educación de la región para exponerles las necesidades de los empresarios en materia de formación profesional, para que lo tengan en cuenta a la hora de diseñar políticas en materia de Formación Profesional.

convenios similares con otros ayuntamientos.

Los acuerdos suscritos afectan a una superficie de suelo industrial de 309.000 metros cuadrados entre los tres municipios, lo que para la consejera supone un importante ejemplo de desarrollo para localidades que como Brihuega o Yunquera de Henares no se encuentran en el núcleo del Corredor del Henares, consiguiéndose así la incentivación industrial de otras zonas de la provincial.

Pondrá en marcha una fábrica de estampación y mecanizado de piezas

Puertometalia invertirá en Puertollano 800 millones

M^o JOSÉ GARCÍA-CERVIGÓN
Puertollano (Ciudad Real)

La localidad de Puertollano (Ciudad Real), núcleo industrial de Castilla-La Mancha por excelencia, tendrá en un período aproximado de un año una fábrica de estampación y mecanizado de piezas, en la que se invertirán 800 millones de pesetas y que supondrá la creación de alrededor de una treintena de puestos de trabajo. Se trata de una actividad de nueva implantación en Puertollano, que ocupará una parcela de 13.000 metros cuadrados en el polígono "Industrias Aragonesas".

Alfonso Arroyo, director general de Eximtra Industries, S.L., y Mustafá Amán, presidente del grupo de empresas Sompi, han sido los impulsores de esta sociedad, que han denominado "Puertometalia, S.L.", contando con el asesoramiento técnico de la Fundación para el Desarrollo de la Comarca de Puertollano (FUNDES-COP).

Esta fábrica podría beneficiarse de las subvenciones incluidas en el programa Miner, de los numerosos incentivos económicos regionales existentes o conseguir la catalogación de empresa de Innovación y Empleo (I+E) que otorga el INEM, con los consiguientes beneficios que

Esta fábrica podría beneficiarse de las subvenciones incluidas en el programa Miner



Puertollano es uno de los principales núcleos industriales de Castilla-La Mancha.

esto implica. Hay que recordar que Puertollano está incluido en el programa de ayudas para la reestructuración y reconversión de las comarcas mineras (Miner), que subvenciona la puesta en marcha de actividades alternativas que generen empleo y diversificación de la economía de la comarca.

Alfonso Arroyo, un emprendedor nato enamorado de su ciu-

dad, explicaba a este semanario que su actividad se centrará en la fabricación de collarines para botellas de gas, aunque también generarán piezas para la automoción y la aeronáutica. Si todo marcha según lo previsto, podrían surgir de unos 3 millones de collarines al año. Por otro lado, según indicaba Miriam Vieco, técnico de FUN-

DESCOP, esta fábrica contará con máquinas de control numérico diseñadas a medida para esta empresa con la tecnología más innovadora y avanzada del momento. Vieco añadía que, además, está previsto que funcione un aula de formación para jóvenes desempleados, que podrán aprender cómo funcionan estas máquinas de control numérico, ya que en muchas ocasiones no se encuentran personas capacitadas en este ámbito.

Por último, hay que indicar que la treintena de puestos de trabajo que se generarán en un principio será de carácter indefinido.

“ ”
El proyecto supondrá la creación de alrededor de una treintena de puestos de trabajo

Romero dimite como presidente de Agecam

La decisión la ha hecho efectiva después de una ampliación de capital de la Agencia

D.G.
Albacete

El presidente de la Agencia de Gestión de la Energía de Castilla-La Mancha (Agecam) Daniel Romero, ha presentado su dimisión al frente de este cargo, por motivos, que juzgó estrictamente personales.

Daniel Romero que cumpliría en enero dos años al frente



Daniel Romero

de esta institución ha anunciado que la sucesión en el mismo corresponderá a la consejera de Industria, Araceli Muñoz, aunque deberá ser ella, manifestó, quien haga oficial este anuncio.

El ex-presidente de Agecam se ha mostrado satisfecho por los logros alcanzados en este período y ha precisado que en este tiempo se han dado grandes pasos en el establecimiento de medidas de ahorro energético y en la promoción de otras energías renovables.

El objetivo era fomentar e impulsar la eficiencia energética y las energías renovables en la región, combinando la protección del medio ambiente con la óptima

gestión de los recursos y eso se ha conseguido.

La presentación de su dimisión se remontaba a principios de septiembre, pero por cuestiones de agenda prefirió dejar zanjado algunos temas como la ampliación de capital que también culminó por parte de empresas tan fuertes como Endesa o Unión Fenosa.

A partir de ahora, Romero ha anunciado que se incorporará a la función pública en su puesto como funcionario.

La Agencia de Gestión de la Energía de Castilla-La Mancha se inauguró el día 28 de junio de 2000 con sede en Albacete, después de que se pusiera en marcha con la publicación de la Ley 15 de abril de 1999, de creación de la empresa. Se ceó como Sociedad Anónima y su misión es fomentar e impulsar la eficiencia energética y las energías renovables en la región, combinando la protección del medio ambiente con la óptima gestión de los recursos energéticos en los distintos sectores consumidores castellano-manchegos.

Telefónica dota de líneas ADSL a la Feria de Formación y Empleo

M. MORENO
Toledo

El Consejo de la Juventud de Castilla-La Mancha y Telefónica España han firmado un convenio de colaboración para garantizar la utilización de las nuevas tecnologías en el desarrollo de las actuaciones de formación y orientación que se celebrarán en la Feria Regio-

nal de Formación Profesional y Empleo, que se desarrolla en Albacete desde el 25 al 27 de octubre.

Según indicó en la firma del convenio el gerente de Marketing de Telefónica en Castilla-La Mancha, Juan José Cano, la inversión en dotar a los 43 stands de la feria con líneas ADSL es de unos dos millones de pese-

tas. La modalidad que se ha instalado de ADSL ha sido la más rápida, la Premium.

Así los asistentes a esta feria podrán acceder a través de Internet a los procesos de búsqueda de empleo, ofertas formativas y recursos de orientación sociolaboral en Castilla-La Mancha.

Además Juan José Cano

adelantó que en Castilla-La Mancha hay cerca de 9.000 líneas ADSL, cifra que de mantenerse la previsión de crecimiento actual de la demanda, se duplicará antes de que acabe el año y llegaría a 180.000 líneas de ADSL en 2005. Tiene previsto realizar una inversión en el próximo cuatrienio de 5.000 millones de pesetas.

MASTER EN PREVENCIÓN DE RIESGOS LABORALES

Curso PRESENCIALES y a DISTANCIA en Prevención de Riesgos Laborales, acreditados por la Consejería de Industria y Trabajo de la JCCM.

- MASTER NIVEL SUPERIOR EN PRL (600 Horas)
- CURSO NIVEL INTERMEDIO EN PRL (300 Horas)

Curso PRESENCIALES a realizar en CASTILLA-LA MANCHA



FORMACIÓN A DISTANCIA

Avda. Carlos III, 13 Bajo - 45004 TOLEDO
Telf.: 925 25 08 22 - Fax 925 25 11 57

e-mail: fic-clm@arrakis.es - www.fic-castillalamancha.com

Supondrá una inversión de 1.600 millones de pesetas y las obras podrían empezar en 2003

Tomelloso contará con un nuevo polígono de 600.000 m²

M^a JOSÉ G^a CERVIGÓN
Ciudad Real

La Sociedad Estatal de Promoción y Equipamiento del Suelo (SEPESES) y el Ayuntamiento de Tomelloso (Ciudad Real) han rubricado un acuerdo por el que se pondrá a disposición de los empresarios un nuevo polígono industrial de 600.000 metros cuadrados a un precio más asequible que el que venía pagándose actualmente en esta localidad. El presidente de SEPESES, Fernando Nasarre, y el alcalde tomellosero, Carlos Cotillas, sellaron el convenio, que va a suponer una inversión de 1.600 millones de pesetas.

La actuación afectará, en una primera fase, a 600.000 metros cuadrados, aunque se ha establecido la posibilidad de que se habiliten 400.000 más si la demanda de suelo es superior a la oferta. La ubicación ha sido calificada de idónea por su situación estratégica junto a la futura autovía Extremadura-Levante y muy próxima al enlace con la autovía de

En virtud del convenio firmado entre el Ayuntamiento de la localidad y la Sociedad Estatal de Promoción y Equipamiento del Suelo

los viñedos Toledo-Tomelloso, una infraestructura a la que la Junta de Comunidades va a destinar 6.000 millones de pesetas.

Si el proceso administrativo se desarrolla conforme a lo previsto, las obras de esta actuación industrial, que incluirá la urbanización completa del polígono, se iniciarán durante los primeros meses del año 2003.

Hay que destacar que la localidad ciudadrealense disponía únicamente, hasta ahora, de 100.000 metros cuadrados de suelo industrial público en el polígono "El Bombo", puesto en marcha y gestionado por la Consejería de Industria de la Junta de Comunidades; mientras que 500.000 metros más eran de carácter privado, por lo que se encarecía notablemente el precio del suelo, debido a la gran actividad industrial desplegada por Tomelloso.

Según indicaba su alcalde, Carlos Cotillas, "se



En la imagen, un momento de la firma del convenio.

trata del convenio más importante que se ha llevado a cabo hasta la fecha en la localidad entre dos administraciones, tanto por el valor de la inversión como por las perspectivas creadas", agradeciendo a SEPESES su receptividad a la hora de

atender las necesidades de suelo industrial de Tomelloso.

Para el alcalde la importancia de este convenio se refleja perfectamente en sus cifras, ya que se trata, sin lugar a

duda, de la mayor actuación industrial llevada a cabo en Tomelloso, seis veces mayor que el polígono "El Bombo".

Por su parte, el presidente de SEPESES, Fernando Nasarre, subrayaba que la firma de este convenio supondrá un antes y un después para Tomelloso, ya que se construirá un polígono industrial de gran calidad, con una importante inversión de unos 1.600 millones de pesetas, contribuyendo a la creación de riqueza y empleo.

“ ”
El precio por metro cuadrado es más asequible que el que se venía pagando actualmente en esta localidad

“ ”
Se ha establecido la posibilidad de que se habiliten 400.000 m² más si la demanda de suelo supera a la oferta

J. M. MIRANDA
Guadalajara

El comité de empresa de ECO Refrigeración, ubicada en las dependencias de la antigua Carrier, ha convocado una huelga indefinida con paros parciales de ocho horas para el próximo mes de noviembre, sin que de momento se haya concretado la fecha de inicio, si antes la dirección no se muestra más receptiva a sus reivindicaciones y se sienta a negociar las cuestiones laborales y económicas que inquietan a la plantilla desde hace tiempo, concretamente

El comité de ECO Refrigeración convoca huelga indefinida para noviembre

Se denuncia la falta de cumplimiento de los compromisos por parte de la empresa desde que desapareció Carrier

te desde que Carrier decidiera abandonar la capital.

El comité de empresa de ECO considera que el año y cuatro meses que lleva funcionando, ni esta factoría ni carrier -que se comprometió a realizar cierta cantidad de pedidos anuales durante un perio-

do de cinco años- han cumplido con sus compromisos, situación que viene preocupando a la plantilla desde hace meses.

Según el comité, en la empresa hay un clima laboral muy negativo, se teme una reestructuración de personal, ya que el ni-

vel de producción del producto ECO es bajo y desde la propia dirección -aseguran- se ha llegado a reconocer que sobra plantilla.

En rueda de prensa, los miembros del comité de empresa afirmaban que el clima laboral que se vive actualmente en ECO es

"prácticamente insostenible". Aseguran cómo desde un primer momento la dirección -que es la misma que había en en Carrier- ha tratado de judicializar todo, con la apertura de expedientes a su juicio injustificados. Uno de ellos convertido ya en el despido de

Los trabajadores de Ingemarto secundan las jornadas de huelga

REDACCION

La Puebla de Montalbán (Toledo)

La casi totalidad de los doscientos trabajadores de la empresa Ingemarto secundaron la jornada de huelga convocada para reclamar que se acometa la reclasificación profesional de la plantilla (ahora, todos son "peones"), la negociación de un plus de turnicidad y que la empresa deje de alterar los cuadrantes de turnos de trabajo, según han denunciado los sindicatos.

Ingemarto está situada en la localidad toledana de La Puebla de Montalbán, y se dedica a la fabricación y comercialización de piedras y mármoles.

El acto de conciliación celebrado entre el comité de empresa y la dirección no terminó con acuerdo, y las organizaciones sindicales decidieron mantener las jornadas de huelga previstas para el viernes, 26 de octubre, y el lunes, 29 del mismo mes.

En el primer día de huelga se registraron incidentes entre los trabajadores y la Guardia Civil, al intervenir ésta para permitir el paso a los empleados que querían entrar a la fábrica.

un miembro del comité. Desde éste se han denunciado también amenazas por parte de la dirección de cerrar la factoría si los trabajadores no se plegaban a sus exigencias.

Actualmente, trabajan en ECO 253 empleados y parece ser que se trata de una plantilla excesiva para el nivel de producción que sale de esta fábrica, al menos así lo han dejado entrever los miembros del comité, quienes, por contra, creen que el nivel de producción podría ser mayor.



MÓNICA MORENO

Santa Cruz de Mudela (CR)

El Balneario Cervantes, ubicado en la localidad ciudadrealense de Santa Cruz de Mudela, está ampliando sus instalaciones, dotándolas de unos servicios más modernos. Éstas consisten en una piscina activa con múltiples funciones en forma de cuatro hojas; una sala de masajes individual; una sala multiusos para reuniones y una capilla. "Hemos introducido todos estos servicios para satisfacer una demanda que teníamos y que no podíamos dar, ahora podremos cumplir todos los deseos de nuestro clientes. Asimismo con esta ampliación nos vamos a convertir en el balneario más moderno de Castilla-La Mancha",

Consiste en dotar al establecimiento de servicios más modernos, como una piscina activa

Balneario Cervantes invertirá 200 millones en instalaciones

Las nuevas obras se iniciaron en el mes de julio de este año y prevén inaugurarse coincidiendo con la Semana Santa

comenta la propietaria del Balneario Cervantes, Lola Llario.

Las nuevas instalaciones se iniciaron en el mes de julio de este año y prevén inaugurarse coincidiendo con la Semana Santa. La inversión aproximada es de 200 millones de pesetas. Asimismo según Lola Llario en un futuro no muy lejano prevén ampliar el número de habitaciones en unas 80. En



Está situado en una finca que tiene 27 hectáreas.

lo que respecta la plantilla de trabajadores ésta pretende aumentarse en

unas cuatro personas aproximadamente. El Balneario Cervantes cuenta con un hotel de tres estrellas que tiene tres plantas, en las que se encuentran entre otros servicios un comedor, salón de juegos, capilla y un salón de convenciones y reuniones con capacidad de 325 plazas. También dispone de tres edificios anexos con habitaciones dobles con baño, salón, aire climatizado, televisión, etc...

La finca, donde se en-

cuentra el balneario, es de 27 hectáreas, "por lo que también ofrecemos diversas rutas de paseo y senderismo".

Entre los tratamientos que se dan en este establecimiento están los tratamientos reumatológicos, los respiratorios y los antiestrés.

En cuanto al tipo de clientes que acuden al Balneario Cervantes, su propietaria indica que es muy variada, como gente joven, ejecutivos y grupos de empresas que realizan cursos de formación en sus instalaciones.

**Comercial
Telefónica**
de Castilla-La Mancha, S.L.

GRUPO **Unitec**

Hnos. Becerril, 30 • 16004 CUENCA

Servicio de centralita... sin centralita

CENTRALITA VIRTUAL

Delegaciones:

C/ Ramón y Cajal, 57
16004 CUENCA

C/ San Antonio, 6
02001 ALBACETE

Atención al Cliente:
902 16 00 33

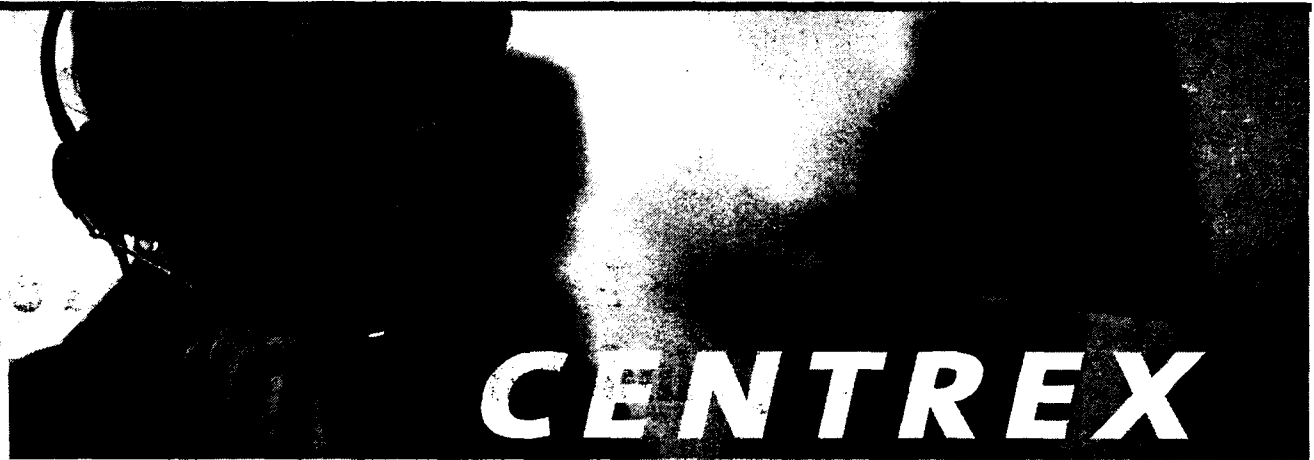

CENTREX

Especial para Pymes. ¿Qué significa? Que su empresa ya puede disponer de centralita sin centralita. No son necesarios equipos ni instalaciones.

¿Otras ventajas? Podrá conectar entre sí las líneas de su negocio aunque estén en edificios diferentes y las líneas internas son gratuitas.

Telefónica

CONSULTOR HOMOLOGADO

Infórmese en Comercial Telefónica de Castilla-La Mancha

La Asociación de la Campana de Oropesa ha gestionado en dos años 1.131 millones de pesetas

Seis casas rurales y tres hoteles, principales inversiones de Adecor

ALICIA SÁNCHEZ
Lagartera (Toledo)

La inversión turística, 424 millones de pesetas, ha supuesto el 37% del total de los fondos Proder

La Asociación para el desarrollo de la Campana de Oropesa, (Adecor) que integra a 23 localidades de la zona noroeste de Toledo, ha invertido con los fondos del Proder desde 1996 al 2000 -aunque por problemas administrativos comenzaron las actuaciones en 1998- un total de 1.131

casas rurales, cuatro apartamentos rurales, tres hoteles, siete mesones típicos, un centro medioambiental de ocio y negocio y un proyecto de rutas ecológicas.

Estas actividades han generado en el sector turístico 42 puestos de trabajo a jornada completa, 17 a tiempo parcial, se han

millones de peseta. Las inversiones han superado el presupuesto previsto en 245 millones, ya que las cuentas presentadas estaban presupuestadas en 886 millones de pesetas, es decir, la inversión prevista se ha superado en un 21%. De esta cantidad, un total de 424 millones de pesetas, es decir, un 37% de la inversión, ha ido destinada a infraestructuras turísticas.

Cabe destacar que se han construido en este período un total de seis

empresas. El gerente de la Asociación Adecor, Antonio Jiménez, resaltaba que trece de los proyectos realizados han sido gestionados por mujeres, que han

“ ”
La comarca, integrada por 23 localidades, ha generado 185 nuevas plazas hoteleras

“ ”
La inversión turística ha creado 42 nuevos puestos de trabajo a jornada completa y 17 a tiempo parcial

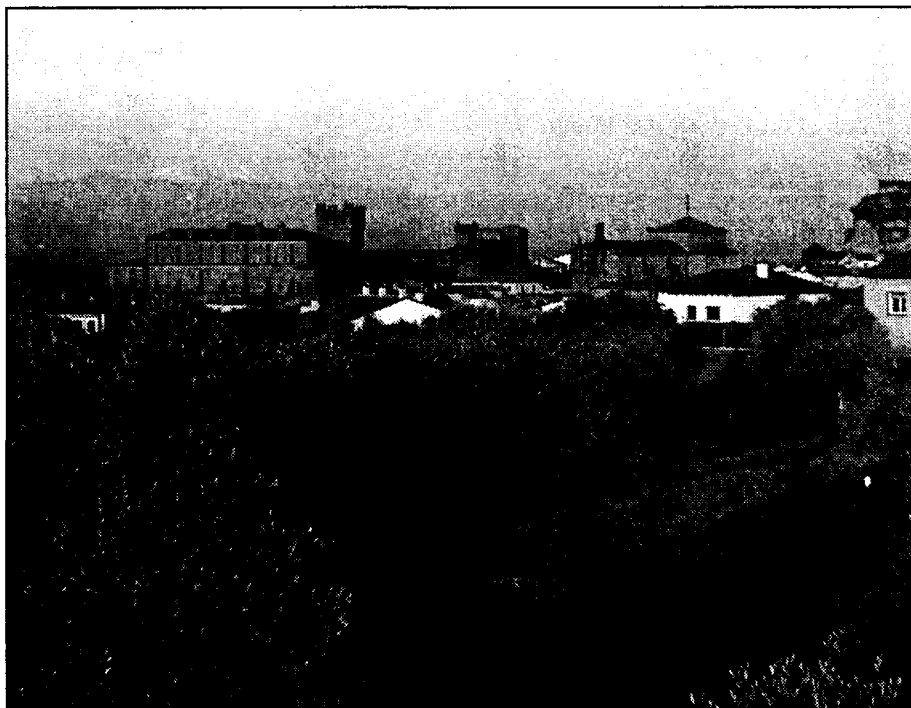

Las mujeres de la Comarca de Oropesa han contribuido a desarrollar 13 proyectos del Proder.

supuesto una inversión de 289 millones de pesetas.

Las actuaciones encaminadas a desarrollar nuevas estructuras de turismo han generado un total de 185 plazas hoteleras. Los proyectos llevados a cabo han recibido una subvención media del 35% de la inversión.

Pormenorizando, en Torralba de Oropesa, se ha construido una casa rural, tras una inversión de 25 millones de pesetas; en Lagartera, se ha llevado a cabo la reforma de

un hotel rural, en el que se ha invertido 47 millones de pesetas.

En Azután se ha invertido 30,7 millones de pesetas en la construcción de una casa rural, al igual que en Calera, donde se han invertido 17 millones de pesetas, Navalcán, 58 millones y en Alberche, siete millones.

En la localidad de Oropesa se ha habilitado un mesón típico por 19 millones, un apartahotel por 18 y una casa de turismo rural por 59 millones de pesetas.

En Segurilla se están finalizando las obras de un hotel, por 37 millones de pesetas.

Además de infraestructuras hoteleras, también se ha abierto en Lagartera un albergue de ocio y cultura sobre la naturaleza de la comarca, en el que se han invertido 41 millones de pesetas.

Por otro lado, en breve, se publicarán 2.000 ejemplares de una guía sobre los recursos turísticos y culturales de la Comarca de la Campana de Oropesa.

La Asociación espera recibir 1.500 millones los próximos años

Tras una ejecución de los anteriores fondos Proder "más que satisfactoria", según el gerente de la Asociación para el desarrollo de la Campana de Oropesa, Antonio Jiménez Martín, para el próximo período 2000-2006, esta agrupación espera recibir de los fondos europeos -tras el estudio de comarcalidad realizado-, 4,2 millones de euros (707 millones de pesetas), que serán cofinanciados por el Gobierno central, Junta de Comunidades y Administraciones locales, para hacer un total de 1.500 millones de pesetas aproximadamente. De los proyectos turísticos, que con los fondos gestionados de 1996 a 2000, han supuesto 1/3 del total de la inversión, se espera que continúen aglutinando la misma cantidad del monto total, aunque la creación de otro tipo de pequeñas y medianas empresas, no relacionadas con el turismo, continuará siendo el gran objetivo de los fondos europeos que se gestionen en los próximos años en la Asociación para el Desarrollo de la Campana de Oropesa.

FAEC pide entrar en el Plan de Dinamización

REDACCIÓN
Cuenca

La Federación de Asociaciones de Empresarios Conquenses (FAEC) ha solicitado al alcalde de Cuenca, José Manuel Martínez Cenzano, que esta organización entre a formar parte de la comisión de seguimiento del Plan de Dinamización Turística de la capital conquense.

La petición se ha formu-

lado mediante una carta que ha enviado la FAEC a Martínez Cenzano, en la que le propone su entrada en el Plan de Dinamización Turística de Cuenca y apoyar así este programa que se está desarrollando en la ciudad con fondos de las administraciones. En dicha carta se hace ver al regidor conquense que sería conveniente la entrada de la FAEC, puesto que

la organización empresarial forma parte ya de otros proyectos como el de la Fundación Cuenca Ciudad de Congresos. La FAEC cree que el Plan de Dinamización Turística "está poco dinámico, en el sentido que vemos que se hacen pocas cosas y no hay proyectos importantes para el desarrollo de Cuenca, que están dormidos o no van adelante".

La estancia media de viajeros fue de 1,62 días

REDACCIÓN
C-LM

Castilla-La Mancha recupera puestos en el ranking de estancias medias de viajeros y abandona el último puesto (lugar que registró en el mes de julio) para situarse en septiembre con una media por día de 1,62 por persona.

En esta ocasión ha sido Castilla y León quien ha registrado una décima

menos en el cómputo de pernотaciones de sus viajeros.

Por otro lado, Castilla-La Mancha alcanzó un total de 177.140 viajeros en el mes de septiembre, de los cuales 144.816 fueron residentes en España y el resto extranjero. El número total de pernотaciones fueron 286.636.

A nivel nacional durante el mes de septiembre se

alojaron un total de 6,3 millones de viajeros, lo que supone un descenso del 0,5% respecto al mismo mes del año anterior, descenso que en el caso de los extranjeros representa el 1,8%. Sin embargo, el número de pernотaciones experimenta un crecimiento del 1,6% respecto a las registradas en septiembre de 2001.

Adicae instará a la quiebra judicial de Gescartera

ANA I. MOREIRA

Toledo

La Asociación de Usuarios de Bancos, Cajas y Seguros (Adicae) tiene previsto instar la quiebra judicial de Gescartera, según aseguró a este semanario Fernando Herrero, coordinador de esta asociación en Madrid. Con esta actuación se pretende conseguir una retroacción de dos años, de forma que las inversiones retiradas hace dos años se puedan requerir.

Por el momento, en la lista de afectados que se han puesto en contacto con Adicae están registrados 246 castellano-manchegos, de los que casi la totalidad, 228, son de la provincia de

Esta asociación tiene contabilizados en Castilla-La Mancha 246 afectados, hasta el momento, a los que le llevará el caso ante los tribunales

Cuenca. De Ciudad Real tienen consignados 10 afectados y de Guadalajara y Toledo, cuatro por cada provincia. De Albacete tienen constancia que también hay uno o dos afectados, pero no se han adheridos a Adicae.

La cifra de afectados en Castilla-La Mancha que ofrece esta asociación de usuarios no es la total, ya que ellos sólo dis-

ponen de datos de las personas que han firmado poderes notariales para que les lleven la acusación particular.

De esta forma, esta cifra puede ir aumentando, según explicaba Fernando Herrero, ya que todavía están a tiempo de adherirse a este procedimiento, que Adicae inició en

el verano con tres personas.

La lista de afectados en toda España recopilada por la Asociación de Usuarios

de Bancos, Cajas y Seguros es de unas 1.100 personas y el hecho de que más del 20% sean de Cuenca, parece ser que se debe, explicaba Herrero, a que Gescartera consiguió en esta provincia un importante número de inversores en tre los prejubilados de Telefónica.

En este sentido, explicaba que el ex suegro de Antonio Camacho fue el que realizó esta captación de inversores.

Respecto al Fondo de Garantía de Inversiones que el pasado mes de agosto aprobó el Consejo de Ministros, el coordinador en Madrid de Adicae señaló que esperaban que a partir de primavera esté ya operativo y los afectados puedan

empezar a cobrar a través de él. La cantidad que cubre este fondo es de unos 3,3 millones.

Jornadas de ahorro y mercados financieros en Ibercaja

JUAN M. MIRANDA

Guadalajara

Especialistas en finanzas y bolsa, miembros del equipo de inversiones del Grupo Ibercaja, han realizado en Guadalajara unas jornadas sobre "Ahorro y Mercados Financieros".

Se trata de unas jornadas con las que la entidad pretende dar respuesta a muchas de las dudas y preocupaciones existentes entre los ahorradores de la provincia ante la dificultad de comprensión de muchos activos para inversión y el desconocimiento del riesgo que conllevan para sus ahorros.

“ ”
Prejubilados de Telefónica en Cuenca uno de los colectivos más afectados

“ ”
El Fondo de Garantía de Inversiones estará operativo en primavera

Movistar Plus

Programa de puntos

¿Sabe cuántos puntos tiene acumulados?

Consiga un móvil nuevo con el Programa de Puntos de Movistar Plus*

* Condiciones según Catálogo Programa Puntos Movistar Plus

Hnos. Becerril, 30 • 16004 CUENCA

Con el Programa de Puntos de Movistar Plus, Vd. acumula puntos cada mes. ¿Sabía que puede canjearlos en Comercial Telefónica de Castilla la Mancha por un móvil nuevo? Venga y elija el terminal que más se ajuste a sus necesidades.

Delegaciones: C/ Ramón y Cajal, 57
16004 CUENCA
C/ San Antonio, 6
02001 ALBACETE

Distribuidor Oficial

Telefonica
Movistar

Atención al Cliente:
902 16 00 33

Comercial
Telefónica
de Castilla la Mancha, S.L.

GRUPO **Unitec**

CCM pone a disposición de los asociados de Asaja 10.000 millones

MÓNICA MORENO
Toledo

Caja Castilla-La Mancha y Asaja han firmado un convenio de colaboración por el que la entidad bancaria pone a disposición de los asociados de la organización agraria en la región un total de 10.000 millones de pesetas, destinados a la modernización y mejora de las explotaciones agrarias, mediante condiciones ventajosas de precio y de financiación, operaciones de campaña y otra serie de inversiones. Se beneficiarán en torno a 40.000 agricultores y ganaderos asociados de esta organización agraria.

El presidente de CCM, Juan Pedro Hernández Moltó, expresó en la fir-

Como novedades este convenio, que beneficia 40.000 agricultores y ganaderos, incluye una tarjeta identificativa y un plan de pensiones

ma del convenio que "una de las prioridades de la Caja es estar presentes en el sector agrario, siendo la primera entidad agraria de Castilla-La Mancha".

La renovación de este acuerdo, que tiene una vigencia de un año, contempla dos novedades. Por un lado, CCM emitirá una tarjeta identificativa de los asociados de Asaja, que ha denominado "Tarjeta Afinitty CCM-Asaja". Por otro, la entidad creará un plan de pensiones específico para Asaja, con la intención de que puedan complementar de esta forma el sistema público de



Hernández Moltó y Fresneda han suscrito el convenio.

pensiones. Éste permite obtener en la jubilación, situación de gran invalidez o fallecimiento del partícipe un capital acumulado o renta periódica.

Además permite obtener las mejores ventajas fiscales, según se contempla en el texto del convenio de colaboración.

Próxima adenda al convenio

El secretario general de Asaja en Castilla-La Mancha, José María Fresneda, ha adelantado que dentro de un mes aproximadamente se va a firmar una adenda a este convenio por el que CCM ofrecerá créditos a bajo interés por la subida de los precios del gasóleo que se produjo el año pasado. Según Fresneda, "las bajadas del precio del crudo de estos días no son suficientes para paliar las pérdidas de este sector".

Toledo acoge el II encuentro de directores de RR.HH. de las cajas rurales

REDACCIÓN
Toledo

Los directores de Recursos Humanos de las 43 Cajas Rurales provinciales establecidas en España, junto a otros directivos del Banco Cooperativo Español y empresas participadas por el Grupo Caja Rural, se reúnen en Toledo del 25 al 28 de octubre para celebrar el segundo encuentro nacional de estos profesionales.

Caja Rural de Toledo, en su condición de entidad anfitriona, y la UNACC han organizado unas jornadas donde, a través de las respectivas ponencias, se pasa revista a temas de actualidad de este sector, a la visión de los recursos humanos desde otras ópticas y a su futuro inmediato.

Mirador de la Bolsa

ANTICIPANDO LAS CLAVES DEL MERCADO

En estos momentos hay que pensarse mucho con qué proyección hacemos las compras. Si lo hacemos por el valor de la empresa en sí, posiblemente estamos acertando. Si las hacemos para hacer *trading*, seguramente nos equivocaremos. Hay que tener mucho cuidado, una vuelta en este mercado es muy sencilla porque la volatilidad es muy alta. El suelo del mercado posiblemente lo hemos encontrado en el 6.700,

un suelo muy importante. Pero entrar ahora con prisa, "compra, compra que está barato", puede ser un error. Hay que tener muchísima tranquilidad y pensarse realmente en qué estamos entrando.

La Oficina Federal de Estadísticas germana, después de conocer los datos de inflación de los distintos estados alemanes, ha publicado los precios de consumo preliminares para el conjunto país, que han registrado un incremento mensual de tres décimas, de modo que deja la tasa interanual en el 2,0 por ciento, una décima por debajo de la registrada el mes pasado y el nivel más bajo desde agosto de 2000.

Este descenso de los precios es consecuencia

principalmente de la fuerte caída experimentada por los precios de los carburantes de calefacción y de automoción.

Por su parte, el Instituto Nacional de Estadística galo, ha presentado la tasa de crecimiento final del IPC de septiembre, al colocarse en el 0,2 por ciento mensual. En términos interanuales el crecimiento ha sido cuatro décimas menor a la cifra de agosto al colocarse en el 1,5 por ciento.

La siderúrgica Aceralia, ha obtenido un beneficio de 197,3 millones de euros hasta septiembre, un 22,4 por ciento menos que en los nueve primeros meses de 2000, ante la debilidad de la

demanda siderúrgica y la caída de los precios del acero.

La compañía española de biotecnología, Zeltia, ha señalado ante la Conferencia Europea sobre el Cáncer las conclusiones de su compuesto antitumoral de origen marino ET-743, que ha registrado una tasa de supervivencia del 45 por ciento en los pacientes al año de tratamiento y otro 25 por ciento no presentó progresión de la enfermedad a los seis meses.

Esta conclusión se apoya en análisis que han agrupado tres ensayos clínicos de fase II, realizados dos en Europa y uno en Estados Unidos, sobre un total de 189 pacientes, que recibieron ET-743 como segunda o tercera línea de tratamiento.

Otro estudio de fase I con 23 pacientes con cáncer avanzado ha mostrado efectos secundarios leves y tolerables.

En cuanto al otro compuesto, la Aplidina que es aplicable al cáncer colorrectal, medular de tiroideos y renal, así como en tumores neuroendocrinos y melanoma, ha indicado que recientemente ha iniciado la fase II.

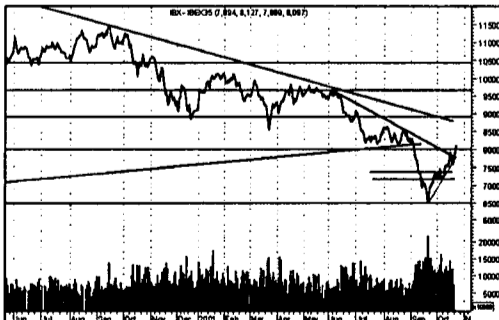

ANÁLISIS

En los últimos días hemos tenido un rebote muy claro de las llamadas bolsas periféricas, Portugal, Italia, Grecia y España. Esto es una situación típica de los momentos de reducción de riesgo, en contraposición al "vuelo hacia la calidad" cuando las cosas se complican.

En el lado macroeconómico seguimos con

problemas; son problemas que los mercados están descontando el que se van a agudizar a lo largo de la segunda mitad del año, pero lo que se está esperando es que la recuperación sea mucho más fuerte de lo inicialmente previsto. En eso están jugando mucho la depresión del precio del petróleo y los buenos resultados de inflación.

En el lado microeconómico, los resultados empresariales siguen dando una de cal y una de arena. Son malos, pero menos malos de lo previsto. Ya se sabe que en la bolsa lo que se trata es de descontar resultados. Aunque estos sean malos, si al final son menos malos de lo previsto hay un rebote de las cotizaciones. Y en esas estamos.



José Manuel Plaza
Analista independiente

RUMORES

ACS podría abandonar el proyecto de la operadora de telefonía móvil, Xfera, lo que podría ser premiado por el mercado por tratarse de un negocio poco rentable.

Si la operación Dragados-Sacyr no fructifica, la primera podría tener la vista puesta en Obrascon, por su precio atractivo.

Las últimas subidas de Telepizza pueden estar justificadas por el rumor de que Pizza Hut tendría interés en opearla.

INDRA puede mejorar sustancialmente su cotización al anunciar ciertos contratos de defensa con EEUU y la Unión Europea.

Filo podría tener una importante revalorización por cuanto después de la OPA del Deutsche Bank a 1,55 euros, ya está a 1,79 euros. Se está produciendo una restructuración de la compañía y es posible que se fusione con una gran constructora del país.

*La extensión de un sueño. La dimensión de un proyecto.
La distancia entre lo posible y lo alcanzable.
La capacidad de emprender. Una forma de acompañar,
de conseguir, de compartir.*

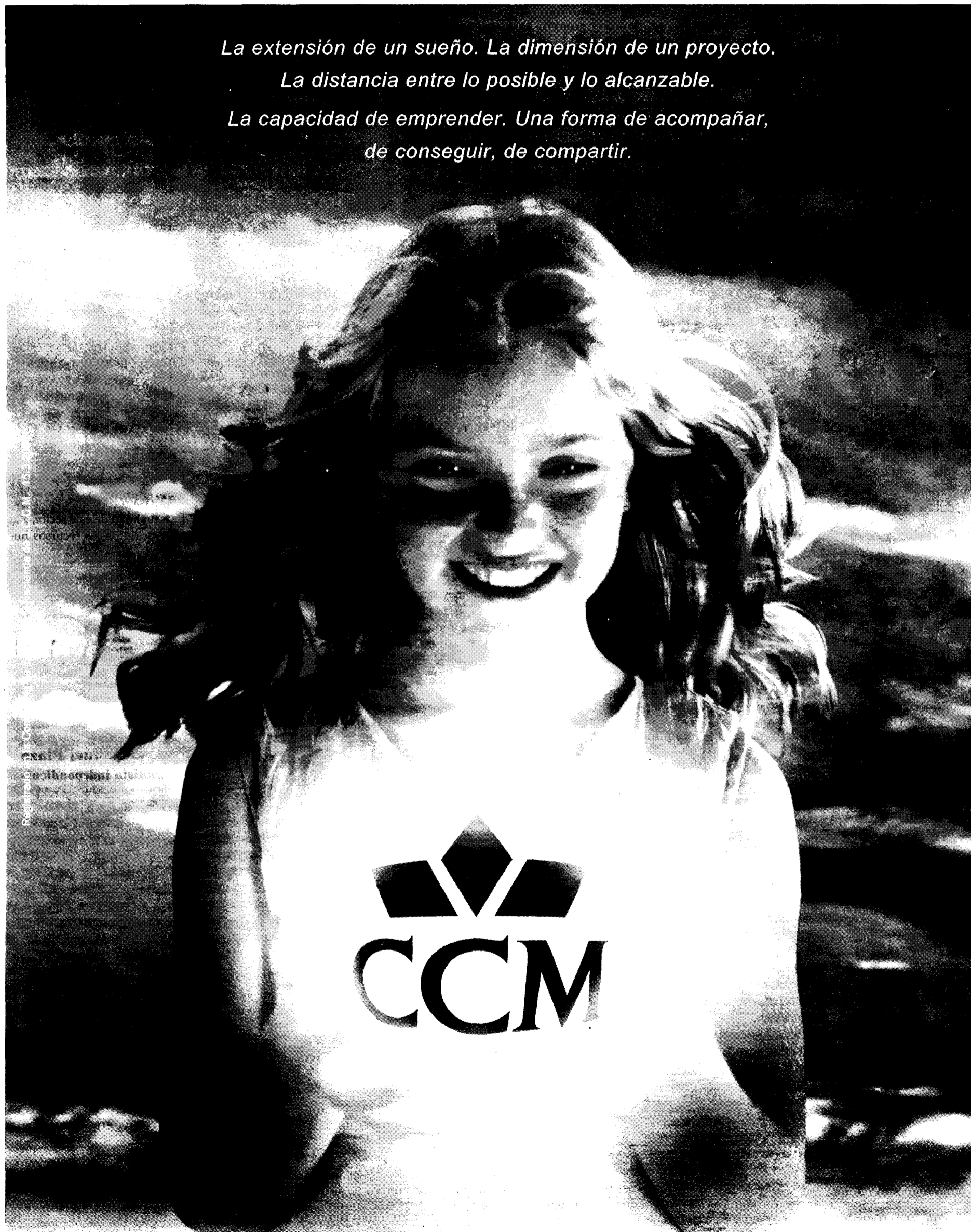

LO QUE TENEMOS EN COMÚN

www.ccm.es

1 ALBACETE

CONSTITUCIONES

SERVICIO

GREENVAL S.L.

Domicilio: C/ Cruz, 15 bajo
(Albacete)

Capital Social: 3.006,00 euros
Objeto Social: Control de calidad en la edificación (asistencia técnica en la verificación de la cálida del proyecto, de los materiales y de la ejecución de la obra y sus instalaciones de acuerdo con el proyectos y la normativa aplicable.

MENSAJERÍA

VILLARROBLEDO S.L.

Domicilio: C/San Clemente, 6
(Villarrobledo)

Capital social: 3.005,06 euros
Objeto social: La prestación de artículos textiles, así como la confección y comercio de toda clase de prendas de vestir, sus complementos, ropa de trabajo y cualquier elemento y accesorio de protección o seguridad personal, tanto en serie como a medida, papelería, accesorios para el vestido y tocado.

CONSTRUCCIÓN

TRITURADOS ALBACETE SOCIEDAD ANÓNIMA

Domicilio: C/ Número 5, nave 6 (Balazote)

Capital social: 500.000 pesetas.
Objeto social: La ejecución de la obra de Urbanización del polígono Agro-Industrial de Balazote, 3ª fase.

SISTEMAS INMOBILIARIOS HIPERCASA

Domicilio: Cristóbal Pérez Pastor, 5 bajo.
(Albacete)

Capital social: 3.100,00 euros
Objeto social: La intermediación en la compraventa o arrendamiento de terrenos, así como en la compra, venta, construcción o arrendamiento de terrenos, así como en la compra, venta, construcción o arrendamiento de inmuebles o partes de inmuebles no asumiendo riesgos propios y operando por cuenta de terceros.

VIA PARQUE GOLF S.L.

Domicilio: C/ Calle Concepción 7, 5º A (Albacete)

Capital social: 18.020,00 euros.
Objeto social: El estudio de arquitectura y urbanismo, compraventa, promoción y gestión de suelo: la promoción, compraventa, arrendamiento, administración de fincas urbanas y edificaciones de todas clases, la cons-

trucción por cuenta propia y ajena de toda clase de viviendas, locales y edificaciones en general.

PROMOCIONES GONZALO Y FLORES S.L.

Domicilio: Paseo de la libertad, 13, 1º B (Almansa), 11

Capital Social: 3.069,00 euros
Objeto Social: Compras o adquisiciones, por cualquiera de las formas o medidas permitidos por la Ley así como la venta en los mismos términos, de toda clase de fincas urbanas, solares, terrenos rústicos o de otra naturaleza y las operaciones sobre demolición de inmuebles, rehabilitaciones de los mismos, urbanización...

SERVIAL DECOR S.L.

Domicilio: C/ Castillo, 12
(Villarrobledo)

Capital social: 3.006,00 euros
Objeto social: La construcción y rehabilitación de todo tipo de edificaciones, así como la reforma y decoración de interiores.

SIEMALBA S.L.

Domicilio: Avd. España, 33, 9º
(Albacete)

Capital Social: 3.006,00 euros.
Objeto Social: La compra-venta de terrenos y solares para la construcción de edificios, la promoción, venta y arrendamiento de viviendas y locales de Protección oficial o libres y cuanto con esta actividad tenga relación, pudiendo realizar cuantos actos y contratos sean consecuencia del objeto social.

ALIMENTACIÓN

SPANISH BIO S.L.

Domicilio: C/ Cid. Numero 49, 3º (Albacete)

Capital social: 3.069,00 euros
Objeto social: La compraventa, importación y exportación de productos alimenticios y derivados, textiles y maquinaria industrial de los citados sectores. La adquisición, explotación, enajenación y arrendamiento de bienes inmueble.

BODEGAS S.L.

Domicilio: C/ Méndez Núñez, 57 (Almansa)

Capital social: 3.200,00 euros
Objeto social: Compra y venta de uva, vino, licores y otros productos alimenticios; la elaboración, crianza, comercialización y venta de vinos diversos y licores.

CHAMPIÑONES MEGIAS S.L.

Domicilio: C/ Avd. Príncipe de España, 28
(Villalgorido Del Júcar)

Capital social: 100.000 euros
Objeto social: La fabricación de

conservas vegetales y la adquisición, producción y comercialización de champiñón y otros productos vegetales, así como cualesquiera otras operaciones que sean preparatorias o derivadas de las anteriores y la adquisición y enajenación de bienes inmuebles.

PINTURA

IVIPER DECORACIONES S.L.

Domicilio: C/ Avd. José Rodríguez Ruano, 30, 1º.
(Almansa)

Capital social: 3.100,60 euros
Objeto social: Los servicios de pintura de cualquier tipo y clase, así como revestimientos con papel, tejidos o plásticos y terminación y decoración de edificios y locales.

MADERA

TRABAJOS Y CONTRATAS FORESTALES S.L.

Domicilio: C/Benito Pérez Galdós, 111
(Almansa)

Capital social: 3.006,00 euros.
Objeto social: Cualquier clase de servicios forestales, así como el de comercio al por mayor de madera, madera desbastada, listones, tableros y otros productos semielaborados de madera y madera artificial, corcho, resinas y otros productos forestales, así como el comercio al por mayor de carpintería.

2 CIUDAD REAL

CONSTITUCIONES

PINTURA

PINTURAS JESÚS POZO ARTE & DISEÑO

Domicilio: C/ Esperanza, 8.
(Alcázar de San Juan)

Capital social: 3.100,60 euros
Objeto social: Pinturas de interiores y exteriores de edificios y locales. Trabajos en yeso y escayola. Terminación y decoración de edificios y locales. La sociedad podrá desarrollar el objeto social mediante la titularidad de acciones o de participaciones en sociedades con objeto idéntico o análogo.

VEHICULOS

LAVADO Y ENGRASE ALFONSO S.L.

Domicilio: C/ Autovía de Andalucía, km 232.200
(Almuradiel)

Capital social: 3.010,00 euros
Objeto social: El lavado, engrase, mantenimiento y reparación de vehículos. Las actividades integrantes del objeto social po-

drán ser desarrolladas, total o parcialmente, de modo indirecto, mediante la titularidad de acciones o participaciones en sociedades cuyo objeto social sea análogo o idéntico.

LAVADOS Y GRUAS S.L.

Domicilio: C/ Dieciocho de julio, 1
(Villarta de San Juan)

Capital social: 3.006,00 euros
Objeto social: La sociedad tiene por objeto: Lavadero de vehículos y su transporte con grúas portavehículos, compra-venta y reparación de vehículos, transporte de personas. Quedan excluidos del objeto social aquellas actividades que precisen por Ley de requisitos no cumplidos por la sociedad.

CONSTRUCCIÓN

IGNACIO Y LEÓN

Domicilio: C/ Ramón y Cajal, 53 (Bolaños de Calatrava)

Capital social: 3.006 euros
Objeto social: Las actividades de la construcción completa, reparación y compra-venta de inmuebles. La sociedad podrá desarrollar el objeto social mediante la titularidad de acciones o de participaciones en sociedades con objeto idéntico o análogo.

PAUAN INVERSIONES S.L.

Domicilio: C/ San José, 10, 3º B
(Daimiel)

Capital social: 3.006,00 euros.
Objeto social: La construcción, urbanización, promoción, alquiler, compra y venta de edificios, solares, fincas rústicas o urbanas, locales de negocios y viviendas, con exclusión del arrendamiento financiero. La compra y venta de materiales de construcción, saneamientos, servicios y en general todo lo relacionado.

GESTIÓN PROFESIONAL DEL HABITAT S.L.

Domicilio: C/ Levante, 7 bajo, izd. (Alcázar de San Juan)

Capital social: 24.000 euros
Objeto social: Promoción de la construcción de viviendas, pisos, locales comerciales, viviendas unifamiliares, chalets, naves industriales y todo tipo de edificaciones en general y venta de las mismas, compra y venta de fincas rústicas y urbanas.

OBRAS G.A. S.L.

Domicilio: C/ Ancha, nº 77
(Puertollano)

Capital social: 3.100 euros
Objeto social: La promoción, construcción, compra y venta de pisos, viviendas, locales comerciales y toda clase de edificaciones; así como el alquiler de maquinaria para la construcción.

Quedan excluidas todas aquellas actividades para cuyo ejercicio la ley exija requisitos especiales que no queden cumplidos.

INVERSIONES

INMOBILIARIAS SERRANO Y MARTIN

Domicilio: C/ Juan Bautista Concepción, nº 13 local 11
(Alcázar de San Juan)

Capital social: 36.000,00 euros
Objeto social: La construcción, reforma, rehabilitación y acondicionamiento de edificios, viviendas, locales y naves industriales. La compra y venta de bienes inmuebles y su explotación en régimen de arrendamiento no financiero. La actividad de intermediación en la compra, venta y arrendamiento.

CARPINTERÍA

FABRICACIÓN E INSTALACIÓN TÉCNICA DE MADERA

Domicilio: C/ Avd. de la Encarnación, 5 (Herencia)

Capital social: 500.000 pesetas
Objeto social: La fabricación, montaje e instalación de todo tipo de artículos de carpintería y cerrajería en general. La decoración, importación de productos manufacturados o materias primas relacionadas con su actividad.

ENERGÍA

ENERGÍAS RENOVABLES APLICADAS S.L.

Domicilio: C/ Toledo, 20 Sexto, puerta C
(Ciudad Real)

Capital social: 3.006,00 euros
Objeto social: El proyecto e instalación de sistemas de aprovechamiento de recursos naturales renovables para la producción de energía eléctrica, térmica e hidráulica y ahorro energético. Quedan excluidas todas aquellas actividades para cuyo ejercicio la ley exija requisitos especiales, que no queden cumplidos.

SERVICIOS

LA TABERNA DEL PINCHA

Domicilio: C/ Avd. Castilla-La Mancha, 97
(Villahermosa)

Capital social: 3.009,00 euros
Objeto social: El ejercicio de las actividades propias del negocio de la hostelería. Quedan excluidas todas aquellas actividades para cuyo ejercicio la ley exija requisitos especiales que no cumpla la sociedad.

LYMPER GUADIANA S.L.

Domicilio: C/ Juan Bravo, nº 7,

4º derecha
(Puertollano)

Capital social: 3.100 euros
Objeto social: La prestación de servicios de limpieza, construcción, reformas, pinturas, escayolas, electricidad y fontanería de toda clase de edificios y locales. Quedan excluidas todas aquellas actividades para cuyo ejercicio la ley exija requisitos especiales que no queden cumplidos por esta sociedad.

DIVER PUB S.L.

Domicilio: C/ Ctra. Tarragona, 265 (Daimiel)
Capital social: 3.018 euros.
Objeto social: La explotación de todo tipo de negocios o establecimientos del ramo de la hostelería. Quedan excluidas del objeto social las actividades sujetas a normativa específica. Si alguna de las actividades incluidas en el objeto social estuviera reservada por ley a determinada categoría de profesionales.

3

CUENCA

CONSTITUCIONES

SERVICIO

RESTAURANTE PILCAR S.L.
Domicilio: C/Carretera Madrid-Valencia, Km. 83 (Tarancón)
Capital social: 500.000 pesetas
Objeto social: Servicios de Bar, cafetería, restaurante, hospedaje y hostelería.

LA OFICINA DE ESTEBAN CALZADA S.L.
Domicilio: C/Princesa Zaida, 14 (Cuenca)
Capital social: 3.100 euros.
Objeto social: Cualquier tipo de actividades relacionadas con la hostelería, bares, restaurantes, hoteles.

FUNERARIA

SERVICIOS MIXTOS NTRA. SEÑORA DE RUS S.L.
Domicilio: Ancha s/n (San Clemente)
Capital social: 66.000 euros.
Objeto social: Servicios funerarios. Servicio Tanatorio. Traslado de cadáveres y servicios de ambulancias.

TRANSPORTE

AMBULANCIAS GRIÑAN BUENO S.L.
Domicilio: Juan Carlos I 68 (Iniesta)
Capital social: 3.200 euros.
Objeto social: Transporte de viajeros en ambulancias. Talleres de reparación y transformación de vehículos.

CONSTRUCCIÓN
SERVICIOS INMOBILIARIOS DE LA OSSA S.L.
Domicilio: C/ Juan Carlos I 68 (Tarancón)

Capital social: 3.100 euros
Objeto social: Promociones inmobiliarias de terrenos y edificaciones, servicios relativos a la propiedad inmobiliaria. Alquiler y venta de bienes inmuebles de naturaleza rústica.

CONSTRUCCIONES MUÑOZ TORTOSA S.L.L.
Domicilio: Plaza del espleigo, 7 (Cuenca)

Capital social: 3.006 euros
Objeto social: Construcción completa, reparación y conservación de edificaciones y obras civiles así como la albañilería y pequeños trabajos de construcción en general. Instalaciones eléctricas y de fontanería, reparación y montaje de estructuras y cubiertas de edificaciones. transporte mercancías por carretera.

ENERGÍA

TEBAR EÓLICA S.A.
Domicilio: Finca Las Lomillas, Carretera de Sisante a Tebar (Tebar)
Capital social: 60.200 euros.
Objeto social: La promoción, construcción, montaje, desarrollo, explotación y operación de proyectos basados en la cogeneración y el uso de las energías renovables para la generación de energía eléctrica y, de manera especial de parques eólicos.

OCIO

CASTYPLAST S.L.
Domicilio: C/ Pozo Alfaro, 50 (Ledaña)
Capital social: 3.010 euros.
Objeto social: La fabricación, importación, exportación, comercialización, distribución, reparación y explotación de máquinas recreativas, deportivas, infantiles y de azar, y componentes electrónicos, explotación de salones recreativos o de juego, en establecimientos propios o ajenos.

4

GUADALAJARA

(No se han registrado cambios en los últimos Boletines Oficiales del Registro Mercantil revisados)

CONSTITUCIONES

CONSTRUCCIÓN

CONSTRUCCIONES CLAVIGE DE LA SIERRA S.L.
Domicilio: C/ Los Chopos, nº 147. Urbanización "El Clavin"

(Guadalajara)
Capital social: 105.810 euros
Objeto social: La promoción, urbanización, compra, venta, arrendamiento, administración y explotación de toda clase de fincas rústicas, urbanas e industriales, incluyéndose la construcción de obras, montajes metálicos, instalaciones, edificaciones de toda índole y naturaleza.

5

TOLEDO

CONSTITUCIONES

COMERCIO

RECUPERADORA MONTEARAGON S.L.
Domicilio: Calle Santa Agueda, 2 (Talavera de la Reina)
Capital social: 500.000 pesetas
Objeto social: Comercio al por menor de artículos de menaje, adorno, regalo o reclamo, maquinaria industrial, ferretería, fontanería, material eléctrico, bricolaje y jardinería.

MADERA

POSTFORMADO EXCLUSIVOS S.L.
Domicilio: Polígono de La estación, (Yeles)
Capital social: 3.006 euros.
Objeto social: La fabricación y comercialización de maderas posformados, muebles de todo tipo, compra-venta de maquinaria industrial, explotación comercialización y venta de toda clase de negocios afines al mueble.

CONSTRUCCIÓN

PROMOCIONES INMOBILIARIAS DE MORA DE TOLEDO
Domicilio: Carretera de Aranjuez a Mora de Toledo, Km 75 (Mora)
Capital social: 20.000.000 Ptas.
Objeto social: Promoción y realización de planes de urbanismo, ejecución de urbanizaciones, parcelación de terrenos y venta de parcelas resultantes. Construcción de edificios, pudiendo enajenarlos en bloque previa división horizontal de los mismos o bien explotarlos de forma de arriendo. Comprar y vender terrenos.

PROYECTOS INTERNACIONALES ADOLFO LUQUE S.L.
Domicilio: C/ Mirasierra (Sonseca)
Capital social: 3.060 euros.
Objeto social: El diseño y promoción de instalaciones co-

merciales e industriales.

GYGNI 61 S.L.
Domicilio: C/ Ruiseñor, 25 (Madridejos)
Capital social: 3.006,00 euros.
Objeto social: Construcción, rehabilitación, reformas y pavimentos, tanto en fincas urbanas como rústicas.

PROMOCIONES SASEBE S.L.
Domicilio: C/ Del Carmen, 14 (Yuncler)

Capital social: 6.000 euros.
Objeto social: Adquisición, negociación, promoción, construcción y transformación de toda clase de inmuebles así como su conservación y explotación en arriendo (excluido el arrendamiento financiero). Comercialización de cualquier promoción inmobiliaria. Compraventa de bienes inmuebles.

GRÁFICA

ENCUADERNACIÓN A PUNTO
Domicilio: C/ Lepanto, 2 (Numancia de la Sagra)
Capital social: 6.010,00 euros.
Objeto social: La realización de toda clase de trabajos de imprenta, artes gráficas, manipulados de papel, encuadernación y la reproducción de planos y fotocopias; así como la compra y venta de artículos y objetos de papelería, material de oficinas y escritorio.

SERVICIO

MESN CABALITO
Domicilio: C/ Santa Bárbara, 3 (Oliás del Rey)
Capital social: 61.000 euros.
Objeto social: La explotación de todo tipo de establecimientos de hostelería y recreativos como bares, cafeterías, restaurantes, pubs, boleras, bares de copas, discobares y salas de fiesta.

CONSULTING DE ASISTENCIA TECNICA Y CONTROL DE CALIDAD S.L.
Domicilio: C/ Sierpe, 1 (Toledo)
Capital social: 3.010 euros.
Objeto social: Asesoramiento técnico, administrativo, jurídico y control técnico de calidad en el sector de construcción; prestación de servicios, profesionales en los campos de arquitectura y urbanismo y gestión, asesoramiento, coordinación y administración relacionadas y compatibles con las misiones encargadas.

G&DINÁMICA MEDIOAMBIENTAL
Domicilio: C/ Calera 166 (Talavera de la Reina)

Capital social: 500.000 pesetas.
Objeto social: Fabricación y comercio de productos de limpieza; productos a base cultivos microbianos; productos probióticos; productos de alimentación, cuidado e higiene animal; productos y útiles para el tratamiento de aguas. Elaboración y proyectos de impacto medioambiental.

TELEFONÍA J. RODRÍGUEZ
Domicilio: C/ Madrid, 2 (Polán)

Capital social: 500.000 pesetas.
Objeto social: Venta al por menor de terminales de telefonía móvil, aparatos electrónicos, electrodomésticos y otros aparatos de uso doméstico accionados por otro tipo de energía distinta de la eléctrica.

INSTALACIONES TÉRMICAS MENTRIDA S.L.

Domicilio: Camino de maderos, 15 (Méntrida)
Capital social: 13.008 euros.
Objeto social: Instalación, venta y reparación de fontanería, calefacción y gas eléctricas, edes telegráficas, telefónicas y televisión. Instalaciones de sistemas de balización de puertos y aeropuertos, pararrayos, cocinas, elevadores. Obras de todo tipo carpintería, cerrajerías, pintura yeso y dragados.

EÓLICO

SISTEMAS ENERGÉTICOS VILLARUBIA
Domicilio: Calle Berna, 1 (Toledo)
Capital social: 60.102 euros.
Objeto social: La construcción y explotación de parque eólicos. La adquisición, compra, alquiler y venta de cualquier inmueble rústico y o también urbano.

METAL

MALLAS TALAVVERA S.L.
Domicilio: Polígono Industrial el Soto de Cazalegas (Cazalegas)
Capital social: 510.000 pesetas.
Objeto social: Ferretería y cercados metálicos de todo tipo.

INMOBILIARIA

VALVER E HIJOS S.L.L.
Domicilio: Olivo, 1, (Mocejón)
Capital social: 18.050,00 euros.
Objeto social: Promoción y desarrollo de operaciones inmobiliarias y urbanísticas. Servicios y asesoramiento de carácter inmobiliario. Trabajos de albañilería. Compraventa de incas rústicas, mejora, aprovechamiento y transformación de las mismas.

OPORTUNIDADES DE NEGOCIO (Para más información:

Nombre: Ángeles Río.
Dirección General de Política de la Pyme.
"mailto:angelesr@ipy-me.org" angelesr@ipy-me.org
C/ María de Molina, 50
2ª planta 28046 Madrid
Fax: +34 91 545 09 40
Dirección: Dirección Regional de Comercio de Toledo.
Calle Alfonso X el Sabio, 1
45001 Toledo
Fax: +34 925 28 53 82

• **Rumania****REF-3192/01**

Fabricante rumano de prendas de vestir para mujer y niños, y lencería fina de licra (50.000 pares/mes) para mujer, busca cooperación para producción. Además, ofrece su capacidad de producción para trabajos subcontratados y servicios.

REF-3193/01

Agencia rumana de la propiedad industrial ofrece asistencia en el campo de la propiedad industrial y representación para los trámites en la Oficina Estatal para Inventos y Marcas Registradas de Rumanía; está interesada en establecer relaciones con otras agencias del sector y con entidades interesadas en transferencias tecnológicas en el mercado rumano.

REF-3194/01

Productor y exportador

rumano de madera de haya, madera laminada, etc.; busca socio para establecer acuerdos de cooperación comercial para el procesamiento de madera.

REF-3197/01

Productor rumano de madera, busca acuerdos comerciales.

REF-3198/01

Empresa rumana dedicada a actividades de procesamiento de materiales plásticos, procesamiento de goma, fabricación de metales, y extracción de nitrógeno y oxígeno del aire. La empresa busca cooperación para producción y ofrece sus equipos y especialistas para fabricar artículos muy demandados en el mercado internacional.

REF-2871/01

Empresa rumana especializada en trabajos de construcción, instalación, calefacción, trabajos sanitarios y trabajos de acabado de exteriores, carpintería de madera, etc.; busca distribuidores.

REF-2897/01

Empresa rumana especializada en la producción de piedras abrasivas, busca intermediario comercial y acuerdos de distribución recíprocos.

REF-2908/01

Empresa rumana especializada en el reciclaje y reutilización de desechos metálicos y no me-

tálicos, busca inversores extranjeros en este campo, especialmente de países de Europa occidental. Además, busca una empresa extranjera fabricante y distribuidora de aparatos de gimnasia, solares y médicos con el fin de representar estos productos en Rumanía. La empresa está preparada para llevar a cabo casi cualquier tipo de colaboración con empresas extranjeras.

REF-2918/01

Empresa privada rumana, fundada en 1992, financiada en su totalidad por capital italiano. La empresa se dedica principalmente a la fabricación y venta de artículos de fibra de vidrio, de acuerdo con las especificaciones de los clientes, y con asistencia técnica de especialistas italianos. La empresa ya fabrica artículos para empresas italianas, húngaras y rumanas, y está en disposición de ser intermediario en relaciones comerciales entre empresas rumanas y extranjeras, incluida la asistencia técnica y comercial. Busca socios.

REF-2928/01

Empresa rumana, de capital privado, especializada en la producción y comercialización de legumbres y flores, busca socios.

REF-2929/01

Empresa rumana especializada en troncos de árbol, busca socios para crear una fábrica de

procesamiento de madera.

REF-2955/01

Empresa rumana especializada en tecnologías de la información y venta al por mayor, desea colaborar con una empresa extranjera y ser su representante comercial en Rumanía. La empresa posee una propiedad en la ciudad de Cluj-Napoca (Rumanía).

REF-2762/01

Empresa rumana especializada en la fabricación de cosméticos (cremas, emulsiones, lociones), para hombre y mujer, busca distribuidores en Hungría, Bulgaria, Rusia y Francia.

REF-2774/01

Fabricante rumano de pinturas de agua y pegamentos para madera, cerámicas, moqueta y chapa. La empresa busca importadores y distribuidores para sus productos en el mercado europeo.

REF-2775/01

Agencia rumana de transporte marítimo, está interesada en cooperar para transporte de carga en contenedores, con importadores y exportadores españoles.

REF-2778/01

Empresa rumana dedicada a la fabricación de carpintería de aluminio y PVC, busca contratista extranjero (agente o representante).

REF-2779/01

Fabricante rumano de guantes técnicos hechos de piel natural, y comerciante al por mayor de equipos protectores (calzado, tejidos). La empresa busca importadores de guantes técnicos de piel, y está interesada en importar piel semiacabada.

REF-2786/01

Agencia rumana de empleo está interesada en una posible cooperación con agencias similares de la Unión Europea.

REF-2801/01

Empresa rumana especializada en la venta de artículos técnico-sanitarios, busca fabricantes o distribuidores, y con posibilidad de cooperación en producción.

REF-2834/01

Fabricante rumano de artículos en PVC (tuberías, perfiles, gránulos, etc.), busca importadores.

REF-2625/01

Imprenta rumana está interesada en cooperar con una empresa de la Unión Europea para establecer una imprenta en zonas desfavorecidas de Rumanía, donde no hay que pagar impuestos durante 10 años.

REF-2626/01

Empresa rumana dedicada al procesamiento y venta de carne y productos cárnicos, busca distribuidores en la Unión Europea.

REF-2665/01

Empresa rumana espe-

cializada en la venta de neumáticos y en servicios de montaje, busca socios en el sector de los auto-servicios.

REF-2667/01

Empresa rumana especializada en muebles y procesamiento de madera maciza, está interesada en establecer una sociedad comercial con empresas extranjeras.

REF-2420/01

Empresa rumana especializada en la producción y venta de tuberías para agua y gas metano, busca contratista de la Unión Europea.

REF-2428/01

Empresa rumana especializada en la producción de madera, desearía crear una joint venture para la producción de paneles para la industria del mueble.

REF-2429/01

Empresa rumana especializada en la venta de ordenadores de todo tipo y productos GSM, busca socios extranjeros.

REF-2439/01

Empresa rumana productora de carpintería de aluminio y PVC, está interesada en tecnología para la producción de carpintería de madera. La empresa desea crear una joint venture para producir ventanas de madera con tecnología y "know how".

NOTICIAS DEL ICEX

Privatización de la energía térmica en Rumanía. Las actividades de distribución térmica rumanas van a ser completamente privatizadas y entre un 25-40% de las de generación de energía térmica. La exigencia por parte de los futuros inversores privados de recuperar el capital invertido determinará un incremento de la tarifa eléctrica al tiempo que se pretende eliminar la estructura de precios de referencia nacional para la energía térmica, de forma que las tarifas se van a calcular a un nivel local dependiendo de los costes de la energía térmica en las citadas localidades. Con carácter previo al proceso de privatización se va a llevar a cabo un proceso de reconversión de las citadas industrias, iniciándose la citada privatización a principios del año 2002. En el programa "Estrategia nacional para el desarrollo del sector de la energía" se señala que este proceso de privatización proporcionará fondos para la inversión en el sector de la energía y permitirá penetrar en los mercados exteriores, principalmente en la Unión Europea, importadora del 70% de la energía que consu-

Licitaciones para 19 proyectos en Rumanía. El ministro rumano de Comunicación y Nuevas Tecnologías, Dan Nica, anunció la lista de diecinueve nuevos proyectos aprobados por la comisión para la promoción de nuevas tecnologías. La primera serie de proyectos serán financiados con recursos propios del ministerio, mientras que la segunda fase se desarrollará con fondos procedentes del Banco Mundial o de los fondos Phare. El gobierno considera que tendrán un valor de 600 millones de dólares. Entre los proyectos señalados está la creación de centros multimedia para la difusión de las nuevas tecnologías entre la población, sistemas electrónicos para la gestión de las pymes, sistemas de identificación electrónica de los funcionarios públicos, desarrollo de sistemas de pago de impuestos por medio de sistemas informáticos o la modernización del centro de comunicación por satélite de Cheia.

BOE

A continuación, se resumen las novedades legislativas y los decretos más importantes publicados en el Boletín Oficial del Estado con incidencia en el ámbito económico y empresarial.

■ MINISTERIO DE PRESIDENCIA

* Orden de 11 de octubre de 2001 por la que se suprime la norma de calidad para el queso "Danablu", en cumplimiento de la normativa comunitaria. BOE 19 de octubre de 2001.

■ MINISTERIO DE CIENCIA Y TECNOLOGÍA

* Corrección de errores de la Resolución de 25 de julio de 2001, de la Dirección General de Investigación, por la que se conceden subvenciones para la realización de acciones integradas de investigación científica y técnica entre España e Italia para el período del 1 de enero de 2001 al 31 de diciembre de 2002. BOE 19 de octubre de 2001

* Corrección de errores del Real Decreto 379/2001, de 6 de abril, por el que se aprueba el Reglamento de Almacenamiento de Productos Químicos y sus instrucciones técnicas complementarias MIE APQ-1, MIE APQ-2, MIE APQ-3, MIE APQ-4, MIE APQ-5, MIE APQ-6 y MIE APQ-7. BOE 19 de octubre de 2001.

* Orden de 18 de octubre de 2001 por la que se establecen las bases, el régimen de ayudas y la gestión del Programa Torres Quevedo para facilitar la incorporación de Doctores y Tecnólogos a empresas y centros tecnológicos, en el marco del Programa Nacional de Potenciación de Recursos Humanos del Plan Nacional de Investigación Científica, Desarrollo e Innovación Tecnológica (2000-2003). BOE 19 de octubre de 2001.

■ MINISTERIO DE AGRICULTURA, PESCA Y ALIMENTACIÓN

* Orden de 10 de octubre de 2001 por la que se regulan las subvenciones destinadas a financiar los gastos de las elecciones a Vocales de los Consejos Reguladores de las Denominaciones de Origen y Específicas dependientes del Ministerio de Agricultura, Pesca y Alimentación. BOE 19 de octubre de 2001.

■ MINISTERIO DE MEDIO AMBIENTE

* Resolución de 26 de septiembre de 2001, de la Confederación Hidrográfica del Júcar, por la que se dispone la publicación de las cuentas anuales del organismo. BOE 22 de de octubre de 2001.

* Resolución de la Confederación Hidrográfica del Tajo por la que se hace pública la adjudicación del contrato de obras de rehabilitación de almacén y talleres en la presa de Buedí (Cuenca). Expediente 01DT0120/NO. BOE 19 de octubre de 2001.

* Resolución de la Confederación Hidrográfica del Tajo por la que se hace pública la adjudicación del contrato de asistencia técnica para la redacción del proyecto de ampliación de la red de colectores de saneamiento de Guadalajara. Expediente 01DT0049/NA. BOE 19 de octubre de 2001.

■ MINISTERIO DE ECONOMÍA

* Resolución de la Junta de Contratación por la que se anuncia concurso público para contratar estudio sobre el sistema de calidad comercial en España (108/01). BOE 19 de octubre de 2001.

■ ADMINISTRACIÓN LOCAL

* Resolución del Ayuntamiento de Guadalajara por la que se anuncia concurso de ideas para la construcción de un puente sobre el río Henares. BOE 19 de octubre de 2001.

■ MINISTERIO DE INTERIOR

* Resolución de 1 de octubre de 2001, de la Subse-

cretaría, por la que se hacen públicas las subvenciones estatales anuales abonadas a las diferentes formaciones políticas, con derecho a las mismas, durante el tercer trimestre del ejercicio 2001. BOE 22 de octubre de 2001.

■ MINISTERIO DE TRABAJO Y ASUNTOS SOCIALES

* Resolución de 1 de octubre de 2001, de la Secretaría General Técnica, por la que se da publicidad al Convenio de colaboración entre el Instituto de la Juventud, del Ministerio de Trabajo y Asuntos Sociales y la Comunidad Autónoma de Castilla-La Mancha, para la realización de programas para la promoción de los jóvenes. BOE 22 de octubre de 2001.

* Resolución de la Dirección General de Trabajo, Subdirección General de Programación y Actuación Administrativa sobre anuncio del depósito del acta de constitución y Estatutos de la Organización Patronal "Federación Española de Asociaciones del Sector Óptico" (expediente número 7.910). BOE 22 de octubre de 2001.

* Resolución de la Dirección General de Trabajo, Subdirección General de Programación y Actuación Administrativa sobre anuncio del depósito del acta de constitución y Estatutos del Sindicato "Federación Agroalimentaria" (depósito 7.908), C. resultante de la fusión, con extinción de personalidad jurídica, de la "Federación Estatal de Trabajadores de la Tierra" (depósito 26), código de identificación fiscal G-80173289, y de la "Federación de Alimentación, Bebidas y Tabacos" (depósito 9), código de identificación fiscal G-80681752. BOE 22 de octubre de 2001.

■ MINISTERIO DE SANIDAD

* Resolución del Complejo Hospitalario de Albacete por la que se anuncia la adjudicación de un concurso público de suministros. BOE 22 de octubre de 2001.

DOCM

Semanalmente, se edita un resumen con algunas de las principales normas y resoluciones de la Administración autonómica que han sido publicadas en el Diario Oficial de la Junta de Castilla-La Mancha.

■ CONSEJERÍA DE AGRICULTURA

* Medio Ambiente. Resolución de 10-09-2001, de la Dirección General de Calidad Ambiental, sobre la Declaración de Impacto Ambiental del proyecto denominado Parque Eólico Hoya Gonzalo, cuyo promotor es Evolución 2000 S.L., en el término municipal de Hoya Gonzalo (Albacete). D.O.C.M. 19 de octubre de 2001.

* Medio Ambiente. Resolución de 18-09-2001, de la Dirección General de Calidad Ambiental, sobre la Declaración de Impacto Ambiental del proyecto denominado Explotación de la cantera de calizas Monte de las Cabezuelas, cuyo promotor es Contratas la Mancha, S.A., en el término municipal de Camuñas (Toledo). D.O.C.M. 19 de octubre de 2001.

* Medio Ambiente. Resolución de 26-09-2001, de la Dirección General de Calidad Ambiental, sobre la Declaración de Impacto Ambiental del proyecto denominado Explotación de la cantera de arcilla Cedillo I, cuyo promotor es Juárez y Millas, S.A., en el término municipal de Cedillo del Condado (Toledo). D.O.C.M. 19 de octubre de 2001.

* Ayudas y Subvenciones. Resolución de 05-10-2001, de la Dirección General de Alimentación y Cooperativas, por la que se anuncia la publicidad de las subvenciones concedidas en el sector de los forrajes desecados con cargo a los fondos comunitarios europeos del Feoga-Garantía. D.O.C.M. 16 de octubre de 2001.

■ CONSEJERÍA DE BIENESTAR SOCIAL

* Ayudas y Subvenciones. Orden de 05-10-2001, de la Consejería de Bienestar Social por la que se convocan plazas para el Programa de Termalismo de Castilla-La Mancha. D.O.C.M. 19 de octubre de 2001.

* Fundaciones. Resolución de 02-10-2001, de la Secretaría General Técnica de la Consejería de Bienestar Social, por la que se reconoce la Fundación para la Innovación en la Formación, las prestaciones de Acción Social y la Economía Social (Infases). D.O.C.M. 19 de octubre de 2001.

■ CONSEJERÍA DE ADMINISTRACIONES PÚBLICAS

* Colegios Profesionales. Decreto 195/2001, de 16-10-2001, por el que se reconoce el Colegio Oficial de Ingenieros Industriales de Albacete. D.O.C.M. 19 de octubre de 2001.

* Resolución de 11-10-2001, de la Consejería de Administraciones Públicas, por la que se anuncia la licitación del contrato de obras que tiene por objeto la Obra de rehabilitación del edificio denominado Fábrica de Harinas de Albacete (expte. 29/2001). D.O.C.M. 19 de octubre de 2001.

■ CONSEJERÍA DE INDUSTRIA Y TRABAJO

* Turismo. Decreto 196/2001, de 16-10-2001, por el que se modifica el Decreto 66/1997, de 20 de mayo, de ordenación de la actividad profesional del guía de turismo en Castilla-La Mancha. D.O.C.M. 19 de octubre de 2001.

* Ayudas y Subvenciones. Resolución de 03-10-2001, de la Dirección General de Formación y Empleo, por la que se da publicidad a la concesión de ayudas en el ejercicio 2001 de cinco programas: Convenio de Colaboración con el INEM del Plan Especial de Empleo de Zonas Rurales Deprimidas en el ejercicio 2001, Plan Social de Empleo 2001, Nuevos Yacimientos de Empleo, Módulos de Formación y Empleo con Entidades Lo-

cales y Pactos Locales por el Empleo. D.O.C.M. 19 de octubre de 2001

* Ayudas y Subvenciones. Resolución de 03-10-2001, de la Dirección General de Formación y Empleo, por la que se da publicidad a la concesión de ayudas en el ejercicio 2001 de cinco programas: Convenio de Colaboración con el INEM del Plan Especial de Empleo de Zonas Rurales Deprimidas en el ejercicio 2001, Plan Social de Empleo 2001, Nuevos Yacimientos de Empleo, Módulos de Formación y Empleo con Entidades Locales y Pactos Locales por el Empleo. D.O.C.M. 16 de octubre de 2001

■ ADMINISTRACIONES LOCALES

* Ayuntamiento de Guadalajara. Anuncio de 21-09-2001, del Ayuntamiento de Guadalajara, por la que se anuncia concurso de ideas para la construcción de un puente sobre el río Henares. D.O.C.M. 19 de octubre de 2001.

* Ayuntamiento de Toledo. Resolución de 10-09-2001, de la Comisión Ejecutiva del Consorcio de la Ciudad de Toledo, por la que se anuncia la licitación por concurso público, procedimiento abierto, del contrato de consultoría y asistencia de Trabajos de redacción del Plan de Color del Casco Histórico de Toledo. D.O.C.M. 19 de octubre de 2001.

■ CONSEJERÍA DE OBRAS PÚBLICAS

* Viviendas. Resolución de 02-10-2001, de la Delegación Provincial de Obras Públicas en Cuenca, por el que se da publicidad a la relación de subvenciones concedidas al amparo de Real Decreto 1186/98, sobre financiación de actuaciones protegibles en materia de vivienda y suelo, y Decretos 120/98 y 2/2000, por los que se regulan la concesión de ayudas a la promoción y adquisición de viviendas en Castilla-La Mancha para los periodos 1998-2001 y 2000-2003 y asimismo las concedidas al amparo de Planes de Vivienda anteriores. D.O.C.M. 16 de octubre de 2001.

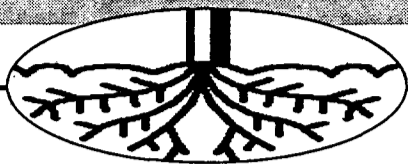

El precio del "oro rojo" con D.O. se mantendrá entre las 200.000 y 250.000 pesetas el kilo

La cosecha del azafrán prevé aumentar un 10% este año

ALICIA SÁNCHEZ
C-LM

El Consejo Regulador prevé que el cultivo del azafrán se extienda a 380 municipios de Castilla-La Mancha

Aunque el bulbo del azafrán no se abrirá hasta dentro de escasas semanas, días quizás, las condiciones climatológicas

acontecidas en los últimos meses hacen prever que la cosecha del azafrán este año sea calificada de "muy buena", por parte del presidente del Consejo Regulador

del Azafrán de la Mancha, Antonio García. Las previsiones de la cosecha es que superen en un 10% al menos las del pasado año, en el que se recogieron adscritos al Consejo un total de 10.000 kilos (lo que hace prever que este año serán 11.000 kilos), aproximadamente, "aunque es una cifra un tanto estimativa", matizaba el presidente del Consejo.

Una de las principales actuaciones que está llevando a cabo el Consejo es precisamente la de fo-

mentar su cultivo. De hecho, el pasado año existían, según datos del Consejo, un total de 50

“ ”

El número de agricultores inscritos al consejo pasa de 50 a 180 en un año

productores inscritos y el presente se acercan a los 180 agricultores. A pesar del incremento, la producción de Azafrán

con D.O. Mancha, sigue siendo minúscula con relación a la cantidad de azafrán que existe en el mercado.

Las previsiones de crecimiento del Consejo es que se adscriban un total de 380 municipios de Castilla-La Mancha a esta Denominación, "que gracias a la labor de divulgación que se está desde el Consejo, con charlas informativas como las que tenían lugar recientemente en El Bonillo o Munera, se están consiguiendo".



Ya existen siete empresas adscritas al Consejo Regulador del Azafrán de La Mancha.

Uno de los beneficios de estar adscritos a esta D.O. es que la institución garantiza la venta de la producción con un precio cerrado con anterioridad. El azafrán no acogido a la D.O. y que, por consiguiente no garantiza las mismas costas de calidad, alcanza un precio de unas 60.000 pesetas la libra.

Entre las peculiaridades del azafrán manchego adscrito a la D.O. se encuentran el poder colo-

rante, siempre superior a las 200 unidades, los suelos calizos de la zona, la limitación en el cultivo a 4 cosechas de un mismo terreno y la obligatoriedad de descanso de diez años para las parcelas antes de volver a sembrar azafrán.

El precio del kilo del Azafrán de La Mancha oscila entre las 200.000 y 250.000 pesetas el kilo, un precio que prevé permanecer estable con respecto al pasado ejercicio.

El número de empresas adscritas por el momento al Consejo es de cinco, que son: Bealar, S.L. de Campillo del Altobuey (Cuenca), Antonio Sotos S.L. de Albacete, Compañía Española Recolectora de Azafrán de Camuñas (Toledo), Avillasa de Villafranca de los Caballeros (Toledo) y Azafranes Manchegos de Albacete. Una sexta empresa adscrita es Verdú Cantó de Alicante.

Marosa critica algunos de los "perjuicios" que ha conllevado la D.O.

No es generalizado pero existen algunas empresas que critican la situación que ha provocado la puesta en marcha del Consejo Regulador de Azafrán "La Mancha". Desde que entró en vigor la normativa en agosto de Comercio exterior para exportar azafrán de La Mancha, sólo el calificado por el Consejo puede salir al mercado bajo este indicativo. El gerente de la empresa Marosa, Manuel Romero de Ávila, de Albacete, (que comercializa al año 7.000 kilos, aproximadamente) afirma que "incluso me han retirado pedidos porque ahora no podemos comercializar el azafrán bajo el calificativo de Mancha, sino de

Selecto, cuando de toda la vida hemos vendido el mismo producto y por una marca ahora nos lo echan para atrás". No son todas críticas, ya que otras empresas del sector, como Antonio Sotos, reconocía que la cantidad de Azafrán de La Mancha que se comercializa es muy bajo (en su caso un 5% del total), pero que es positivo para el sector mantener y cuidar este producto que garantiza la calidad.

R. LLOPIS
Cuenca

Las estimaciones realizadas por los técnicos de la Consejería de Agricultura y Medio Ambiente de la Junta de Comunidades en la provincia de Cuenca contemplan una cosecha de uva este año de unas 400.000 toneladas, cantidad que de confirmarse vendría a significar una disminución de un 25% con respecto a los resultados obtenidos en la vendimia del año pasado.

Con esas previsiones la administración autonómica calcula que en la comarca de La Mancha Baja

La vendimia de Cuenca se cifra este año en 400.000 toneladas

Las previsiones de la Consejería de Agricultura, preocupada por los excedentes, afirma que la cosecha es un 25% inferior

se recogerán unas 193.700 toneladas de uva, 159.350 en La Manchuela, 29.100 en La Mancha ALta, 16.700 en la Serranía y 1.650 en La Alcarria, cantidades que reflejan el descenso previsto de un 25% menos que en la cosecha pasada.

Tanto el delegado provincial de la Junta de

Comunidades, José Luis Martínez Guijarro, como el delegado de la Consejería de Agricultura, José Carricondo, que han facilitado estas cifras durante una comparecencia ante los medios de comunicación de la capital conuense, añadieron que la de 435.577 hectólitros de mosto sin concentrar, más

de tres millones de hectólitros de vino sin indicación geográfica, y cerca de 210.000 hectólitros de vino con identificación geográfica "Tierra de Castilla".

Por lo que se refiere a las Denominaciones de Origen tanto La Manchela como La Mancha generaron cerca de 130.000 hectólitros durante la campa-

ña del año 2000-2001. Para zumo se produjo 4.080 hectólitros, 7.105 para mistelas y otros derivados, 3.492 de mosto rectificado y 2.830 de mosto concentrado.

Cifras aparte la administración autonómica ha expresado su preocupación por los problemas que se están derivando de

las cantidades excedentarias de la cosecha pasada que alcanzan la cifra de 1.119.241 hectólitros de vino y 168.848 hectólitros de mosto. Igualmente ha constatado la necesidad de controlar las plantaciones ilegales que se están llevando a cabo en las explotaciones vitivinícolas de la provincia recordando a los agricultores que las autoridades comunitarias fijaron el pasado 1 de septiembre como límite para realizar la reconversión del viñedo. Todo aquel que lo haya hecho después de esa fecha estará obligado a arrancarlo.

AGRICULTURA

Obras Públicas y Agricultura invertirán 1.400 millones para bombeos

DAVID GARCÍA
Albacete

El Gobierno de Castilla-La Mancha invertirá 1.400 millones de pesetas en las infraestructuras que permitirán la sustitución de los bombeos en la zona de La Herrera y Los Llanos, en Albacete, y regar con aguas superficiales del río Júcar.

Esta inversión tan importante que recibió el visto bueno del Consejo de Gobierno regional se financiará a través de los presupuestos de las consejerías de Obras Públicas y Agricultura y Medio Ambiente, que licitarán cuanto antes las obras para concluir las mismas en el verano del 2003.

El consejero de Obras Públicas, Alejandro Gil, adelantó en Albacete esta información tras una reunión que mantuvo con la Junta Central de Regantes de la Mancha Oriental para comunicarles la noticia.

El titular de Obras Públicas calificó de magnífica esta noticia para los regantes y los agricultores por el aumento de cantidad de agua que supone el proyecto, la mejora de la calidad de la misma para el consumo, y, en general, para el medio ambiente, al garantizarse el agua y no a costa de la pérdida de los niveles del acuífero.

DAVID GARCÍA
Albacete

La Consejería de Agricultura y Medio Ambiente ha mostrado su apoyo a la Asociación Española de Criadores de la raza caprina murciano-granadina, dado el interés del Gobierno regional de continuar con la larga tradición de cooperar con las asociaciones ganaderas para el fomento y mejor genética de las razas autóctonas ganaderas, como es este caso, que preserva la Asociación de Ganaderos del núcleo de control lechero de Albacete.

Así lo expresó el delega-

En caso de que se celebren estos comicios, serán el 15 de noviembre

Las elecciones de la D.O. La Mancha, en los tribunales

CECAM recurre por la vía contencioso-administrativa la decisión de la Junta Electoral Central

ANA I. MOREIRA
C-LM

Al cierre de esta edición, todavía el Juzgado de lo contencioso-administrativo de Ciudad Real no se había pronunciado sobre el recurso interpuesto el lunes, 22 de octubre, por la Confederación Regional de Empresarios de Castilla-La Mancha (CECAM) contra la decisión de la Junta Electoral Central, que admitía finalmente la candidatura de Ucaman a las elecciones de los censos C y D en la D.O. Mancha.

El secretario regional de CECAM, Felix Peinado, explicó a este semanario que esperaban que antes de que tuviera lugar estas elecciones, que finalmente se han trasladado al 15 de noviembre, exista una decisión al respecto, puesto que el plazo para el pronunciamiento es de unos tres días.

Cecam basa su recurso en las mismas cuestiones esgrimidas en el recurso presentado ante la Junta Electoral de la D.O. Mancha, es decir falta de implantación de uno de los miembros de la candidatura y los errores de forma a la hora de presentar esta candidatura.

Peinado destacaba, sobre todo, que en un primer momento la administración regional había dado la razón a Cecam, en el seno de la Junta Electoral de Zona, para luego

CENSO C
<p>1ª Candidatura: UCAMAN</p> <p>* Titulares: Coop. Ntra. Sra. de Pilar (José Gallego Mota); Mostos, Vinos y Alcoholes S.A. (Luis Huertas Manzanque)</p> <p>* Suplentes: Coop. Ntra. Sra. del Egido (Ángel Villafraña Lara); Bodegas Isla S.L. (Manuel Isla)</p> <p>2ª Candidatura: Cecam</p> <p>* Titulares: Cuevas del Granero S.A.; Andrés Calero S.A.</p> <p>* Suplentes: Bodegas Lozano S.L.; Bogarve 1.915 S.L.</p>

cambiar de opinión en favor de la Junta Electoral Central.

El secretario regional reconoció que habían intentado llegar a un acuerdo con Ucaman la semana pasada mediante una representación conjunta en una sola candidatura pero la Unión de Cooperativas de Castilla-La Mancha no aceptó.

José Luis Rojas, gerente de Ucaman, por su parte destacaba que el planteamiento de esta organización era el de llegar a acuerdos con todas las organizaciones y de hecho, así lo habían conseguido en otras Denominaciones de Origen y en los otros dos censos de La Mancha. En el caso de Cecam, hicieron una proposición al primer candidato del censo D, Alfonso Monsalve, pero no le respondió hasta un día antes

CENSO D
<p>1ª Candidatura: Ucaman</p> <p>* Titulares: Coop. A. Vinícola Virgen de las Viñas (Ignacio Moreno); Coop. Cristo de la Vega (José Fenollar Avila); Juan Ramón Lozano S.A. (Juan Ramón Lozano); Bodegas Centro Españolas S.A. (Miguel Ángel Valentín); Vinos y Bebidas S.A. (Roman Cantarero); Coop. Ntra. Sra. de La Muela (Gabriel Santiago)</p> <p>* Suplentes: Coop. Ntra. Sra. de la Paz (David Tendero); Coop. San José (Isidoro Díaz-Pacheco); Bodegas Leganza S.A. (Miguel de la Roca); Finca La Blanca S.L. (Isidoro Huertas); Viñedos Mejorantes S.L. (Héctor Mendiola); Coop. El Progreso (Cesáreo Cabrera)</p> <p>2ª Candidatura: Cecam</p> <p>* Titulares: Vinícola de Castilla S.L.; Cosecheros Embotelladores; Bodegas Ayuso; Bodegas Hnos. Rubio; Trinidad Fuentes García; Bodegas J. Santos S.L.</p> <p>* Suplentes: Bodegas Naranjo S.L.; Bodegas Salvador Alonso S.L.; José Luis Torres Gómez; InVI 96 S.L.; Bodegas Viñasoro; y Evaristo Mateos S.A.</p>

de que se cerrara el plazo para presentar candidaturas y ya habían negociado con otras bodegas.

Respecto a las afirmaciones de Cecam sobre la no implantación de Avimes en la región, añadió que hay bodegas asociadas a esta organización, que no son cooperativas y están en Castilla-La Mancha.

Por su parte, el director del Instituto de la Vid y del Vino, Alipio Lara, explicaba que la Junta Electoral Central ha entendido que no se debía dejar fuera de las elecciones a las cooperativas, ya que representan a un importante parte del sector, a lo que Peinado respondió que la Junta Electoral

Central es un órgano técnico y tiene que velar por la aplicación de la normativa. En este sentido, Peinado señaló que el informe jurídico presentado por la Consejería de Agricultura no resolvió las dudas existentes hasta ese momento sino que planteaba nuevas irregularidades.

El retraso de las elecciones no se ha debido a estas diferencias, sino a que la administración ha considerado conveniente dejarlo para un día laborable y las dos candidaturas no han puesto ninguna pega al respecto.

GANADERIA

El 24% de las cabezas caprina de la raza murciano-granadina están en la región

do provincial de Agricultura y Medio Ambiente, Manuel González Ramos, durante los actos del XXIII Concurso Nacional de Caprino de la raza murciano-granadina, que organizó la Asociación Española de Criadores de este tipo de cabra.

Como datos globales, González Ramos informó que dentro del sector caprino en esta raza están censadas aproximadamente en Alba-

cete unas 18.600 cabezas, controladas por tres Agrupaciones de Defensa Sanitaria. En Albacete, la distribución geográfica está muy repartida, aunque la mayor concentración se encuentra en las comarcas de Almansa y Hellín.

"Es una raza -según indicó el delegado- que tiene una gran facilidad de adaptación al medio y una gran capacidad de producción lechera".

Actualmente están censados unos 36.000 animales dentro de Acrimur, de los que Castilla-La Mancha es la segunda región en número de cabezas de esta raza, con un 24% del total, principalmente en la provincia de Albacete, con unas 6.000 cabezas.

Con el fin de fomentar y mejorar el crecimiento en Castilla-La Mancha, la Junta de Comunidades ha firmado un convenio de colaboración

con ANCLA (Asociación de Ganaderos del Núcleo de Control Lechero de Albacete de cabra murciano-granadina) por importe de 3.700.000 pesetas, financiado íntegramente por la Consejería de Agricultura y Medio Ambiente. El primer convenio con esta asociación se firmó en 1996 y desde entonces del Gobierno de Castilla-La Mancha ha aportado un total de 14,9 millones.

OPINION

ANA I. MOREIRA

Representación por las urnas o por vía judicial

La democracia también tiene estas cosas: una cantidad de leyes y



normativas que en el caso de las elecciones a las Denominaciones de Origen del sector vinícola no están muy claras. Lo cierto es que está en juego quien representará en el Consejo Regulador de la D.O. Mancha a los elaboradores y embotelladores y a estas alturas, cuando, en principio, se iban a celebrar las elecciones este primer domingo, 28 de octubre, todavía no está claro si una de las candidaturas presentadas lo han hecho correctamente o no. Pero este problema de la representación empresarial, que en principio, nos parece tan fácil como concurrir a unas urnas de forma democrática tiene muchos recovecos. Y es que esta semana también la Federación Empresarial Toledana (Fedeto), aludiendo a una sentencia del Tribunal Superior de Justicia, reivindicaba ocupar el puesto que le correspondía en el pleno de la Cámara de Comercio de Toledo que se constituyó en el 98. (Por si hay algún despistado, el año que viene vuelven a cambiar los plenos). La Cámara ya ha respondido que estudiará presentar un recurso de casación, por lo que todo apunta a que la situación de algunos miembros del pleno de la Cámara de Toledo seguirá en los Tribunales. Aunque parezca ya un tópico en el mundo empresarial, la disputa sobre la representación lejos de solucionarse cada vez parece que tiene más escenarios donde ponerse en escena. Otro ejemplo de esta diversidad lo tenemos en la petición de las organizaciones OPA, FECMES y Ucaman a la Administración regional para participar en los foros económicos de la región. Es lícito hacer esta reivindicación, pero lo que me parece más importante es conocer la representación real que tienen las diferentes organizaciones y eso que parece tan fácil no lo es tanto.

Esta explotación es propiedad de Exporinsa, que está integrada en Agroturia

La granja Monte de Belén, nominada en los Premios Porc D'Or

Con tan sólo tres años en funcionamiento, es la segunda vez que la instalación de Osa de la Vega obtiene esta distinción en estos galardones

REDACCION
Cuenca

La Granja Monte de Belén, propiedad de Exporinsa y que está integrada con Agroturia desde sus comienzos en el año 1998, ha sido nominada este año en la VIII edición de los premios Porc D'Or en la categoría 5ª (granjas de más de 750 cerdas) por Intervalo entre partos.

Esta es la segunda ocasión en la que esta granja, ubicada en Osa de la Vega, en Cuenca, es nominada porque ya lo fue el año pasado.

Esta explotación, que emplea en la actualidad a una veintena de trabajadores, está situada en el alto de un monte, lo suficientemente aislada como para preservar la sanidad de sus animales. En este sentido, se destaca que es oficialmente idemne de Aujezsky.

Asimismo posee recursos de vanguardia para respetar el medio ambiente. En ella se practica la inseminación artificial con dosis elaboradas en la propia granja.

Los responsables de Agroturia destacan que el hecho de conseguir por dos años consecutivos la nominación a un premio de nivel nacional en una explotación de 5.000 cerdas no es nada fácil, para lo cual la sanidad y la organización es fundamental así como la entrega y la valía del equipo humano.

El premio Porc D'Or es un galardón otorgado a las mejores explotaciones del sector porcino español. Está organizado por el IRTA (Institut de Recerca y Tecnología Agroali-

“ ”

La explotación con quense cuenta con una veintena de trabajadores en la actualidad

mentaries) con carácter anual. Este organismo recibe información a través del programa informático de ges-

ción G-TET al que están adscritas explotaciones de las principales comunidades productoras de porcino.

Este reconocido como banco de datos del porcino español (BD porc) y cuenta con la información de 300.000 cerdas en 1.000 explotaciones.

En esta línea, hay que recordar que España tiene un censo de 2,6 millones de reproductoras desde hace



La instalación de Osa de la Vega está en funcionamiento desde el año 1998.

poco por delante de Alemania situándose en el principal país productor de la Unión Europea.

Este banco de datos utilizado está promovido por el Ministerio de Agricultura, Pesca y Alimentación, Anprogaporc y el IRTA y colaboración en el mismo distintas asociaciones del sector.

Los premios Porc d'Or se otorgarán el viernes 16 de noviembre en la capital leridana. Para la selección de los ganadores se examinarán las 115 granjas

AGROTURIA Y LA INTEGRACIÓN

Agroturia, Producciones Agropecuaria del Turia S.A., tiene su sede y fábrica de piensos en Massalfassar (Valencia). Pertenece al grupo Vall Companys presente en el sector porcino desde hace 30 años. Agroturia trabaja en la integración de cerdos y pollos y lleva presente en la comunidad de Castilla-La Mancha 15 años. Desde agosto de 2001 cuenta con la certificación de control de calidad en la fabricación de pienso ISO 9002.

La integración es un sistema de trabajo en ganadería en el que intervienen dos partes, por un lado una parte aporta las instalaciones y la mano de obra (el granjero) y la otra el ganado, el pienso, los medicamentos y el servicio técnico (la empresa).

nominadas de las que se obtendrán un total de 41 estatuillas; 13 de oro, 13

de plata y 13 de bronce con las que se premiará a los ganadores. Además se entregarán dos premios especiales entre categorías: el Porc d'Or a la Productividad (premio presente desde el año pasado que distingue a la explotación con mayor productividad) y el Porc d'Or de Diamante (premio especial del jurado).

Los premios se otorgarán como oro, plata y bronce para los Nacidos Vivos, Intervalo entre Partos y Productividad por cerda productiva y año, excepto en la categoría 1ª que, por sus características especiales, se premiará únicamente por productividad numérica.



Agroturia aporta a la explotación el ganado, el pienso, los medicamentos y el servicio técnico.

Castilla-La Mancha y Agroturia

Agroturia posee en Castilla-La Mancha 14.000 cerdas reproductoras, 14.000 plazas de destete y 60.000 cerdos de engorde. Estas explotaciones están en las provincias de Cuenca, Albacete y Toledo y, en total, generan 200 puestos de trabajo. El sector porcino es en muchas provincias españolas el segundo motor económico y en algunas puede convertirse en el primero. Agroturia tiene como objetivo instaurar pirámides de producción con proyección de futuro. Para ello es necesario, según señalan desde esta empresa, producir a precios competitivos y con una calidad sometida a controles estandarizados que garantice el producto ante el consumidor. Por ese motivo, necesitan mantener en sus explotaciones una alta sanidad, lo que se consigue, según explican los representantes de Agroturia, con unas estrictas medidas de bioseguridad y partiendo de un ganado libre de determinadas enfermedades. También necesitan instalaciones de vanguardia que maximicen la producción con un profundo respeto a las normas de bienestar animal así como un capital humano, motivado y entusiasta. Agroturia con el claro objetivo de asegurarse a sí mismos y a sus colaboradores una continuidad en el mercado, que ya es de ámbito mundial, realiza medidas de bioseguridad para preservar la sanidad; formación continuada del personal de las granjas para estar en la vanguardia de técnicas y sistemas de manejo; y una aplicación cada vez más amplia de las normas de control de calidad.

En él participarán cerca de 180 pequeñas empresas, en su mayoría del sector comercio

Fedeto presentará un nuevo proyecto para la renovación de equipos técnicos

F. J. LLANA NIETO
Toledo

Podrán beneficiarse las inversiones inferiores a dos millones de pesetas, con una subvención máxima del 40% de éstas

Favorecer e impulsar la renovación del equipamiento técnico necesario para la adaptación al euro por parte de las pequeñas empresas y comercios de la provincia de Toledo es el principal objetivo que se ha marcado la Federación Empresarial Toledana (Fedeto) de aquí a que acabe el año,

dentro del nuevo programa de actuaciones que tiene previsto realizar hasta el primer trimestre

de 2002, y donde se contempla por ejemplo, la creación de una unidad Euro que ya está funcionando.

Así, antes de que empiece el mes de noviembre la Federación va a presentar a la Consejería de Industria y Trabajo para su aprobación un proyecto de adaptación a la nueva moneda para microinversiones, en el que podrían participar cerca de 180 empresas de la provincia.

La cuantía media de estas inversiones se sitúa en las 700.000 pesetas y tienen como destino fundamental el cambio de cajas registradoras, terminales de puntos de venta (tpv), básculas, etiquetadoras, etc..., que en muchos de

“ ”

El primer proyecto superaba los 85 millones de pesetas y en él participaron 110 pymes del sector comercio

los casos se han quedado obsoletas y no podrán utilizarse a partir del 1 de enero de 2002.

La subvención máxima establecida por el

Gobierno regional en el caso de que se aprobara este proyecto se sitúa en el 40% del importe total de la inversión, que no podrá superar en ningún caso los dos millones de pesetas.

El responsable del departamento económico de Fedeto, Javier Raso, explica que el grado de adaptación al euro por parte de las empresas de la provincia es muy desigual, registrándose un mayor grado de



Las cajas registradoras tendrán que estar adaptadas a la nueva moneda el 1 de enero.

preparación entre las del sector servicios y las de más tamaño en relación con las pequeñas y, sobre todo, los comercios. Por este motivo, se van a intensificar las actuaciones hacia colectivos como por ejemplo los taxistas, los talleres, las peluquerías, etc.

“ ”

La documentación que se exige al empresario para adherirse se ha simplificado al máximo

La documentación necesaria para poder participar en el proyecto que se presentará la Federación se ha simplificado al máximo, requiriéndose únicamente una hoja de adhesión con los datos

del empresario solicitante y un pequeño presupuesto de lo que le costará la adquisición del nuevo equipo. Se trata del segundo proyecto de estas características que presenta Fedeto ante Industria, ya que el primero se presentó el 21 de septiembre y en él participaron 110 pymes del sector comercio, con un presupuesto global que sobrepasaba los 85 millones de pesetas.

Caja Madrid incorporará personal para apoyar en temas del euro

REDACCIÓN
C-LM

Caja Madrid va a contratar a 500 nuevas personas por tres meses, con el fin de garantizar el éxito en los últimos procesos de adaptación al euro. Los nuevos profesionales se incorporarán el 3 de diciembre a la red de sucursales para garantizar una mejor calidad en la atención al cliente.

Las más de 1.830 oficinas repartidas por todo el territorio nacional ya cuentan además con un *eurogestor*, persona especializada y formada específicamente para atender cuestiones relacionadas con el euro, que presta un servicio de apoyo a los clientes en el proceso de adaptación a la moneda única.

Dentro del calendario de adaptación, el próximo cambio significativo para los clientes será la disposición en efectivo en euros en los cajeros automáticos de Caja Madrid. Los usuarios de la red de estos cajeros dispondrán de la nueva moneda a partir del día 1 de enero en los cajeros de fachada. El resto dispensarán pesetas hasta el 6 de enero de 2002.

Las tablas salariales estarán publicadas en euros el 1 de enero

F. J. LL. N.
C-LM

El próximo 1 de enero de 2002 todas las tablas salariales aparecerán en euros. Así lo ha anunciado el presidente de la Confederación Regional de Empresarios de Castilla-La Mancha (Cecam), Jesús Bárcenas, durante la firma de un convenio de colaboración con la consejera de Economía y Hacienda,

María Luisa Araújo, para conseguir esta uniformidad.

Las tablas se editarán en unos folletos, mientras que un gabinete en cada una de las cinco provincias se encargará de resolver las posibles dudas que surjan. El convenio tiene un montante económico de 12.000 euros.

Jesús Bárcenas destacó la importancia de que no

haya ninguna duda cuando se cobre la primera nómina del próximo año, y en este sentido resaltó la necesidad de que todos los convenios se vayan convirtiendo de una forma uniforme en cada una de las provincias. Para lograr esto -añadió- se van a mantener contactos con los representantes sindicales.

Para el presidente de

Cecam, las pymes castellano-manchegas todavía no están preparadas para la llegada de la nueva moneda, "aunque esperamos que en noviembre se dé un salto cualitativo". Asimismo, resaltó el papel que van a jugar los comercios en los primeros meses de 2002, "siendo los auténticos maestros del euro por convivir con la clientela y darles información".



Bárcenas y Araújo firmaron un convenio de colaboración.



Bernardo Sevillano, abogado y socio auditor de
Carazo Durbán Auditores

La Exención del IVA en negocios inmobiliarios (II)

El legislador ha querido que, para poder llevar a efecto la renuncia de esta exención, sea preciso cumplir una serie de requisitos, sin cuyo cumplimiento no será considerada válida por la Administración y podrá dar lugar a las sanciones correspondientes. Estos requisitos son los siguientes:

El adquirente ha de ser un sujeto pasivo que actúe en el ejercicio de sus actividades empresariales o profesionales.

El concepto de empresario o profesional puede ser distinto según afecte a un impuesto o a otro. La Ley del IVA considera empresarios o profesionales a las personas o entidades que realicen actividades económicas. Esta consideración como empresarios engloba, tanto a los arrendadores de bienes, como a los que constituyen derechos reales limitados sobre bienes inmuebles (usufructo, servidumbre o superficie), siempre que la constitución de estos derechos se efectúe con el fin de obtener ingresos continuados en el tiempo. También se consideran empresarios las sociedades mercantiles en todo caso, las actividades agrícolas, ganaderas, el ejercicio de profesiones liberales, los artistas, etc.

A efectos del IVA, una persona física, comunidad de bienes o sociedad cuyo objeto sea el arrendamiento de inmuebles, es considerada como empresario independientemente de su obligación de estar dada de alta o no en un epígrafe del Impuesto sobre Actividades Económicas, o de la naturaleza que deban tener los rendimientos derivados de la misma

en su declaración del Impuesto sobre la Renta. Sin embargo, para que una actividad de arrendamiento de inmuebles sea considerada empresarial en el IRPF es necesario

“ ”
Para la exención es necesario que el adquirente sea un sujeto pasivo que actúe en el ejercicio de sus actividades

que se cumplan dos circunstancias:

Contar al menos con un local exclusivamente destinado a llevar a cabo la gestión de la actividad y existencia, como mínimo, de una persona empleada con contrato laboral a jornada completa para el desarrollo de la actividad.

“ ”
El adquirente debe de tener derecho a la deducción total del IVA soportado por las adquisiciones realizadas

En muchos casos, los arrendadores se consideran empresarios a efectos del IVA y, sin embargo, declaran sus rentas como rendimientos del capital inmobiliario y no como actividades empresariales en su declaración de Renta.

El adquirente ha de tener derecho a la deducción total del IVA soportado por las adquisiciones realizadas.

Esto se produce siempre que el porcentaje de deducción provisionalmente aplicable en el año en que se haya soportado el impuesto permita su deducción íntegra, incluidas las cuotas soportadas con anterioridad al comienzo de sus actividades empresariales o profesionales. Si la actividad del adquirente está exenta del IVA no podrá deducirse el impuesto soportado por la adquisición de los bienes o servicios destinados a la misma, no existiendo la posibilidad de que el transmitente renuncie a la exención.

La renuncia debe comunicarse fehacientemente al adquirente con carácter previo o simultáneo a la entrega de los bienes.

¿Qué se entiende por “comunicación fehaciente”? Según la Dirección General de Tributos bastará la constancia en la escritura pública de compra-venta de que el transmitente ha recibido una cantidad de dinero en concepto de IVA, para considerar que la renuncia se ha comunicado fehacientemente, no siendo necesario que en dicha escritura aparezca la renuncia expresamente. De todas formas no cuesta nada añadir a la escritura un párrafo en el que se renuncie expresamente. En todo caso, se exigirá una declaración suscrita por el adquirente en la que éste acredite su condición de sujeto pasivo con derecho a la devolución de la totalidad del IVA soportado. Si la renuncia se comunica en la escritura pública de compra-venta, la entrega del bien no puede ser posterior a la fecha de la misma.

Marcelino Alonso, Licenciado en Derecho
Tavera Brokers Correduría de Seguros

Seguros de vida y créditos hipotecarios

Don J.M.S.B. solicitó un préstamo a C.M. Al mismo tiempo contrató y abonó un seguro de vida que dicha entidad financiera le impuso con una determinada aseguradora que pertenecía a su grupo empresarial, garantizando así el cobro íntegro del préstamo y se le requirió que aportara un aval prestado por otra persona. La aseguradora, se limitó a cobrar la cantidad sin someter al asegurado a ningún cuestionario ni revisión médica.

Un año después J.M.S.B. murió y la entidad crediticia reclamó al avalista y embargó el piso. Este pidió amparo en los Tribunales por entender que la aseguradora debería abonar el dinero que faltaba por amortizar, ya que además había sido impuesto tanto el contrato como la aseguradora.

El Juzgado de Primera Instancia le dio la razón, es decir la aseguradora pagaba a la entidad financiera el dinero no cobrado. Sin embargo se apeló la sentencia ante la Audiencia Provincial, que revoca el fallo y da la razón al banco. Argumenta que el crédito no se extinguió con la muerte de su titular y destaca la posibilidad del acreedor de dirigirse indistintamente contra el avalista o la aseguradora, incluso aunque tanto el banco como la aseguradora pertenezcan al mismo grupo, ya que tienen personalidad jurídica propia.

Contra este criterio se alzó la voz del Presidente, que considera que no

puede aceptarse una postura que “obliga a contratar un seguro de vida para garantizar un crédito y luego negarle ese derecho de cobertura cuando el siniestro - en este caso el fallecimiento- se produce”. “No deja de constituir un fraude de ley constreñir a un prestatario a suscribir y abonar una póliza de seguro de vida con la confianza oculta para la aseguradora de que nunca entraría en juego el pago de la indemnización porque existe un fiador contra

“ ”
Hay lagunas en la contratación de préstamos y seguros manejados por la misma persona jurídica

el que dirigirse”.

Esta sentencia pone de manifiesto las lagunas que existen en la contratación de préstamos y seguros vinculados y manejados por la misma persona jurídica: La entidad de crédito, que siempre los “arregla” en su beneficio. Analicemos por partes.

En un seguro de vida puede aparecer como beneficiario un tercero ajeno al tomador-asegurado; en ese caso hubiera sido más fácil, ya que el banco hubiera cobrado la suma asegurada y se hubiera cancelado el préstamo. Debería prohibirse -por ser una cláusula abusiva- cualquier papel de los bancos en los contratos de

seguro que no fuera el de beneficiarios por el importe restante del crédito, ya que en otro caso, se alteran las reglas de bilateralidad en las obligaciones y derechos de las partes. Supongamos que la cláusula de beneficiario es tan amplia que el banco puede cobrar el total de la indemnización, aunque gran parte del crédito estuviera ya amortizada. A veces el banco actúa como tomador colectivo y cobra al asegurado una pre-prima que luego convierte de modo global en prima. Esta posición limita notablemente los derechos del verdadero pagador del seguro que es el asegurado. Si el asegurado encontrara otra opción mejor que la que le han impuesto, la aseguradora se podría negar a aceptar su pretensión de baja, argumentando que el tomador (único que tiene este derecho) es el propio banco.

La solución posible es que antes de dejarse llevar a la firma de documentos de los que uno no conoce el alcance verdadero, se dejara aconsejar por profesionales independientes y que Notarios y Registradores velaran por la erradicación de tan dudosas cláusulas, que traen como consecuencia sentencias injustas, quebrando las expectativas de futuro de quienes nos vemos obligados con ocasión de un préstamo a tener una cobertura de seguro, cuya causa es precisamente su amortización en caso de fallecimiento del asegurado.



Este colectivo está integrado por más de 113.000 personas en Castilla-La Mancha

Los autónomos representan el 20% de los afiliados en la región

ANA I. MOREIRA
C-LM

En Castilla-La Mancha están afiliados al Régimen Especial de Trabajadores Autónomos (RETA) 113.332 personas, que sumados a los agricultores que cotizan por cuenta propia y al grupo de empleados de hogar forman el colectivo que se beneficiará de las ayudas que el presidente regional, José Bonó, anunció en el debate sobre el Estado la Región. Teniendo en cuenta que, según los datos facilitados por la Delegación del Gobierno de Castilla-La Mancha, el número de afiliados en todos los regímenes a la Seguridad Social en Castilla-La Mancha era de 557.992 personas, los autónomos del RETA en la región suponen el 20,16% del total.

Son, por tanto, algo menos de la cuarta parte de los afiliados en general pero que podrán optar a un millón de pesetas por

Además de los que están inscritos en el RETA, también son autónomos algunos de los que cotizan en el régimen del campo y empleados del hogar

la primera contratación que hagan y, sobre todo, contar con unos ingresos durante los días que no les cubre la Seguridad Social una baja.

Esta era una reivindicación histórica, sobre todo de los pequeños autónomos, que

“ ”

En la
Comunidad
Autónoma se
encuentran el
4,2% de estos
cotizantes

al carecer de empleados en sus negocios, tenían en muchos casos que cerrar sus negocios ante una baja y

además estaban 15 días sin ningún tipo de prestación.

Cuando se pongan en marcha estas ayudas recibirán 4.000 pesetas por día no cubierto por la Seguridad Social con un tope de 250.000 pesetas.

A nivel nacional el número de afiliados del RETA era a 31 de septiembre de 2.622.794 y el de empleados del hogar sumaba



Comercio y hostelería suelen ser los sectores con más número de autónomos.

la cifra de 154.827 afiliados. En el Régimen Especial Agrario, había más de un millón de afiliados, pero en este régimen se encuentran unidos tanto los trabajadores por cuenta ajena como los de por cuenta propia.

Respecto al total nacional, el número de afiliados al Régimen Especial de los Trabajadores Autónomos representa tan sólo el 4,32%.

TRABAJADORES DEL RETA EN C-LM

ALBACETE	24.087
CIUDAD REAL	27.013
CUENCA	12.854
GUADALAJARA	10.180
TOLEDO	39.198
C-LA MANCHA	113.332

Fuente: Delegación del Gobierno de C-LM

Las 246 empresas creadas en agosto suscribieron 10.752 millones de pesetas

REDACCIÓN
C-LM

Durante el pasado mes de agosto el tejido empresarial de Castilla-La Mancha experimentó un crecimiento neto de 236 sociedades, ya que durante este periodo se crearon 246 empresas y se disolvieron diez.

El importe conjunto de las empresas de nueva creación ascendió a

10.752 millones de pesetas, siendo Albacete la provincia donde se registró un mayor volumen de capital (8.354 millones de pesetas). Después le siguen Toledo, con 1.274 millones de pesetas; Ciudad Real, con 883 millones de pesetas; Cuenca, con 114, y Guadalajara, con 120 millones de pesetas.

En el mes de agosto

ampliaron capital 76 empresas castellano-manchegas, por un importe global de 24.173 millones de pesetas.

Toledo fue la provincia de Castilla-La Mancha donde más operaciones de este tipo se contabilizaron -32-, seguida de Albacete, con 20, y Ciudad Real, con 16. Cuatro empresas ampliaron su capital en Cuenca, el mismo

número que en la provincia de Guadalajara.

De los 24.173 millones de pesetas de capital suscrito registrado en la comunidad castellano-manchega, 9.859 se contabilizaron en la provincia toledana, 8.789 millones de pesetas en Albacete, 2.554 en Ciudad Real, 2.524 en Cuenca y 355.000 euros en la provincia guadalajareña.

La Autovía de los Viñedos tendrá un coste estimado de 20.000 millones

REDACCIÓN
Ciudad Real

El consejero de Obras Públicas, Alejandro Gil, ha señalado en Ciudad Real que el Gobierno regional invertirá alrededor de 20.000 millones de pesetas en la construcción de la autovía entre Ciudad Real y Valdepeñas que el presidente de Castilla-La Mancha, José Bono, anunció la semana pasada en el Debate del Estado de la Región.

Según Gil, la autovía se construirá en dos fases, primero el tramo Ciudad Real-Almagro y luego el que va de Almagro a Valdepeñas. El consejero ha explicado que las obras entre la capital y la ciudad encajara estarán acabadas en el 2006 y espera que el segundo tramo pueda abrirse al tráfico al año siguiente.

El elevado volumen de tráfico que registra esta carretera, más de 10.000 vehículos diarios entre Ciudad Real y Almagro, es la razón principal por la que el Gobierno de Castilla-La Mancha ha decidido construir esta autovía.

SOCIEDADES MERCANTILES CREADAS EN AGOSTO

Provincia	Número	Capital suscrito (miles euros)
ALBACETE	70	6.354
CIUDAD REAL	71	889
CUENCA	5	114
GUADALAJARA	24	120
TOLEDO	75	1.274
C-LM	246	10.751

En el marco del Decreto de Competitividad de la Consejería de Industria y Trabajo

Toledo absorbe el 46% de las ayudas a la inversión concedidas en octubre

ANA I. MOREIRA
C-LM

El grupo de trabajo de la Consejería de Industria del pasado 3 de octubre aprobó 211 expedientes de solicitud de ayudas a la inversión acogidos al Decreto de Competitividad. La inversión aprobada supera los 8.200 millones de pesetas con una subvención de la

“ ”
Se han desestimado 33 expedientes, la mitad de ellos también de la provincia toledana

Administración regional de 1.676 millones de pesetas.

La provincia de Toledo es la que cuenta con un mayor número tanto de expedientes como de subvención concedida. Concretamente absorbe el 46,1% de las ayudas que se han concedido a nivel regional en esta reunión de octubre. Aunque los expedientes desestimados no son muchos, 33 de un total de 244, más de la mitad son también de la provincia de Toledo.

El director general de Promoción y Desarrollo Empresarial, Eduardo Martínez, explicó a este semanario que las reuniones para la aprobación de expedientes que solicitan

En lo que llevamos de año se han otorgado en toda la región subvenciones por valor de unos 5.800 millones

ayudas son cada dos meses, aproximadamente. Así, en lo que llevamos de año se han realizado reuniones en febrero, mayo, junio, julio y octubre, quedando pendiente otra. En todas estas reuniones se han aprobado un total de 888

expedientes lo que suponen una inversión de 29.800 millones y una subvención de 5.800 millones.

Para poder acogerse a este Decreto de Competitividad las inversiones tienen que estar entre los 5 y los 150 millones de pesetas. Por encima de estas cifras, se deben solicitar ya ayudas a los Incentivos Regionales que concede el Ministerio de Economía.

El tope de ayudas a la inversión que concede la Consejería de Industria es del 30% y durante el año pasado, la media de ayuda concedida fue del 20%. En este sentido, Martínez destacaba que el Ministerio de Economía otorga una media del

EXPEDIENTES DE AYUDAS A LA INVERSIÓN CONCEDIDAS EN OCTUBRE				
	Expedientes presentados	Expedientes Aprobados	Inversión aprobada (*)	Subvención concedida (*)
ALBACETE	44	42	1.259	225
CIUDAD REAL	50	45	1.387	253
CUENCA	26	21	933	205
GUADALAJARA	22	18	855	175
TOLEDO	102	85	3.805	818
C-LM	244	211	8.237	1.676

Fuente: Consejería de Industria. (*) Millones de pts.

11,4% sobre el total de la inversión que se aprueba.

Respecto a las quejas genéricas de los empresarios sobre la demora en la concesión de ayudas por parte de las administraciones desde que se solicitan, Martínez respondía que "no se puede meter en el mismo barco a todas las administraciones". En esta línea destacaba que el 95% de los expedientes que se presentan en la Consejería se resuelven en un plazo no superior a dos meses y medio mientras que el Ministerio de Economía tiene pendientes de resolver 70 expedientes con una inversión superior a los 50.000

Las inversiones entre 2 y 5 millones reciben 61 millones de pesetas

La Orden destinada a las inversiones entre 2 y 5 millones de pesetas que ha entrado en vigor a mediados de este año ya ha dado sus primeros frutos. Concretamente, se han aprobado 123 expedientes que suponen una inversión de 405 millones de pesetas y una subvención de 61 millones.

millones. No obstante, también quiso dejar claro que la Consejería abona la ayuda, una vez que se justifique debidamente la inversión realizada. En

Con estas ayudas se crearán 109 puestos de trabajo y se mantendrán otros 819. Eduardo Martínez señaló a este semanario que antes de que acabe el año se realizará otra reunión para aprobar más expedientes y que se prevé que el próximo año estén vigentes durante todo el ejercicio.

este sentido, también depende de que el empresario ofrezca pronto esta documentación, que a veces puede resultar prolija.

Preocupación por el retraso del Ministerio

La consejera de Industria y Trabajo, Araceli Muñoz, se refería recientemente en Guadalajara al retraso que el Ministerio de Economía llevaba en la aprobación de expedientes de Incentivos Regionales. En este sentido, reiteraba que había 70 pendientes y que en el año 2000 sólo aprobó 45 frente a los 1.029 aprobados por la Consejería de Industria, con una subvención de 6.000 millones de pesetas. "Es una situación que se viene repitiendo con carácter general desde 1999 y que nos preocupa porque pone en riesgo las inversiones que se pueden ejecutar en Castilla-La Mancha". Este año, aseguraba, el Ministerio sólo ha aprobado 24 expedientes y según manifestó la consejera, en muchos casos ni siquiera se ha notificado a las empresas, tardando en hacer la notificación una media de seis meses, datos que a juicio de esta titular evidencian "una mala gestión y una falta de compromiso del Gobierno central con lo que tiene que ser el desarrollo económico y la utilización de los fondos que el Ministerio tiene y que proviene de la Unión Europea para potenciar el desarrollo equilibrio y convergencia de los territorios en situaciones más alejadas".

J. M. Miranda

DAVID GARCIA
Albacete

Albacete es la primera capital española que ha incorporado la información actualizada de la situación de los presupuestos municipales a los contenidos que se ofrecen a través de la página oficial de la Agencia Municipal de Información (www.albacete.com) con el objetivo, según el alcalde, Manuel Pérez Castell, de que "todos los vecinos puedan conocer al detalle cómo y en qué se invierte el dinero público, que es de todos los ciudadanos".

Según el primer edil, la participación de los vecinos

Albacete publica sus presupuestos municipales actualizados en internet

Según el alcalde también se puede acceder a la situación de la Tesorería Municipal y a la ejecución presupuestaria

en la actividad municipal debe basarse en la posibilidad de tener información completa y veraz de la actuación que desarrolla el Ayuntamiento.

Las cuentas de las instituciones públicas deben ser transparentes y estas a la vista de todos los ciudadanos, para que todo el mundo sepa cómo se gestio-

na el dinero público y pueden hacer sugerencias al respecto.

Con este objetivo, con información que se actualiza instantáneamente, a través de la página de Internet de la Agencia Municipal de Información, todos los venios pueden consultar cual es la situación actual, el crédito inicial y las modifi-

caciones que en él se hayan efectuado, los gastos realizados y el capital disponible, de los 779 epígrafes que componen el Presupuesto Municipal del año 2001, y comparar su ejecución en relación con presupuestos anteriores. Igualmente se puede acceder a la situación de la Tesorería Municipal, los indicadores económicos

de las cuentas del Ayuntamiento y los ingresos y gastos previstos para todo el ejercicio.

Una información completa que, según Pérez Castell, "garantiza el conocimiento y control por parte de todos los vecinos de las inversiones municipales y, por lo tanto, la posibilidad de participar efectivamente,

con todos los datos necesarios para ello, en la gestión que el Ayuntamiento de Albacete realizar con el dinero de todos los venios de la ciudad.

En este sentido el alcalde recordó también que existe un estudio de Retevisión "España 2001" en el que se pone de manifiesto que Albacete es una de las ciudades que más prestaciones de servicios on line ofrece a sus ciudadanos, por encima de instituciones como el Ministerio de Hacienda, la Comunidad de Madrid, el Ayuntamiento de Sevilla, o las ciudades de Murcia, Oviedo y Salamanca.

F. J. LLANA NIETO
C-LM

Los Colegios de Arquitectos aprobaron 5.618 proyectos, frente a los 5.952 del segundo trimestre de 2000

Los proyectos visados de viviendas caen un 5,6% entre abril y junio

Por cada vivienda de protección oficial visada se dio el visto bueno a quince de precio libre

El sector de la edificación de viviendas en Castilla-La Mancha está en ligero retroceso, al igual que ocurre en el resto del territorio nacional, según se desprende del último informe de coyuntura elaborado por el Consejo Superior de Colegios de Arquitectos de España correspondiente al segundo trimestre del presente año. Así, el número de viviendas visadas entre abril y junio (ambos inclusive) ascendió a 5.618 en la comunidad castellano-manchega, lo que supone un descenso del 5,6% en relación al mismo periodo del año anterior. Esta caída, sin embargo, es menos acusada que en el conjunto del territorio nacional, donde se visaron de media un 9% menos de viviendas que en el segundo trimestre de 2000.

“ ”
Castilla-La Mancha fue la cuarta comunidad donde la vivienda experimentó un mejor comportamiento

Castilla-La Mancha fue la cuarta comunidad autónoma donde el sector vivienda experimentó un mejor comportamiento, ya que superó a las Islas Baleares (con un crecimiento del 4%), Murcia (-2,6%) y la Generalitat Valenciana (-3,4%).

El estudio del Colegio de Arquitectos vuelve a poner de manifiesto que la vivienda de protección oficial (VPO) continúa de capa caída, dada la escasa rentabilidad que su construcción supone para el empresario. Así, de las 5.618 viviendas visadas en Castilla-La Mancha durante el segundo trimestre del presente año, tan sólo 343 eran protegidas, lo que supone un descenso del 5,6% en relación al mismo periodo del año anterior. Esta caída, sin embargo, es menos acusada que en el conjunto del territorio nacional, donde se visaron de media un 9% menos de viviendas que en el segundo trimestre de 2000.

El estudio del Colegio de Arquitectos vuelve a poner de manifiesto que la vivienda de protección oficial (VPO) continúa de capa caída, dada la escasa rentabilidad que su construcción supone para el empresario. Así, de las 5.618 viviendas visadas en Castilla-La Mancha durante el segundo trimestre del presente año, tan sólo 343 eran protegidas, lo que supone un descenso del 5,6% en relación al mismo periodo del año anterior. Esta caída, sin embargo, es menos acusada que en el conjunto del territorio nacional, donde se visaron de media un 9% menos de viviendas que en el segundo trimestre de 2000.

La Mancha durante el segundo trimestre del presente año, tan sólo 343 eran protegidas, lo que supone un descenso del 5,6% en relación al mismo periodo del año anterior. Esta caída, sin embargo, es menos acusada que en el conjunto del territorio nacional, donde se visaron de media un 9% menos de viviendas que en el segundo trimestre de 2000.

Estos datos, sin embargo, denotan una cierta recuperación si se comparan con los registrados en el segundo trimestre de 2000 -ya que en aquel momento la relación entre viviendas protegidas y libres era de una por cada treinta y seis- e incluso con los tres primeros meses del presente año, cuando por cada VPO se visaban casi cincuenta y cinco viviendas de precio libre.

Por provincias (ver cuadro adjunto) Ciudad Real fue dentro de la comunidad castellano-

PROYECTOS VISADOS EN LA REGIÓN DURANTE EL SEGUNDO TRIMESTRE DE 2001		
PROVINCIA	VIVIENDAS	PRESUPUESTO *
ALBACETE	867	7.449
CIUDAD REAL	1.687	14.079
CUENCA	290	4.012
GUADALAJARA	1.344	8.908
TOLEDO	1.430	12.300
C-LM	5.618	46.748

* Datos en millones de pesetas

Fuente: Consejo Superior de Colegios de Arquitectos de España

El presupuesto cae un 9,1% hasta 46.748 millones de pesetas

El presupuesto de los 5.618 proyectos visados en Castilla-La Mancha en el segundo trimestre del presente año ascendió a 46.748 millones de pesetas corrientes, lo que supone un descenso del 9,1% respecto al mismo periodo del año anterior. Estos datos son negativos si se comparan con la evolución registrada en el conjunto del territorio nacional, ya que en el mismo intervalo de tiempo el presupuesto descendió tan sólo un 2,1%. No obstante, en los últimos doce meses la cantidad presupuestada tanto para obras de vivienda como para otro tipo de usos se incrementó en un 0,9% en la comunidad castellano-manchega, hasta alcanzar 175.825 millones de pesetas. Este incremento supone cuatro puntos menos que el registrado en el conjunto de la geografía española.

manchega la que registró una mayor actividad edificadora de viviendas, con un total de 1.430 proyectos visados.

Sin embargo, fue en Guadalajara donde más proyectos de VPO se contabilizaban (242), mientras que en Ciudad Real y Cuenca tan sólo se registraron dos proyectos de este tipo en cada una de las provincias. Por su parte, en Toledo se visaron 30 viviendas de estas características,

37 menos que las contenidas en los proyectos de ejecución visados por el Colegio Oficial de Arquitectos de Albacete.

Por último, la superficie construida de todos los proyectos de edificios visados en Castilla-La Mancha entre los meses de abril y junio se situaba en 1.008.611 metros cuadrados, lo que representa una disminución del 20,8% respecto al primer trimestre de 2001.

De la superficie correspondiente al segundo trimestre, la mayor parte (820.363 metros cuadrados) se refiere a edificios de vivienda, mientras que el resto (188.248 metros cuadrados) corresponde a otro tipo de edificaciones.

Para estos datos, el Consejo Superior de Arquitectos no tiene en cuenta el espacio exterior y las infraestructuras de la obra nueva a la hora de calcular esta superficie.

Obras Públicas subvencionará las líneas de autobuses deficitarias

REDACCIÓN
C-LM

La Consejería de Obras Públicas ha aprobado conceder un total de 110 millones de pesetas en concepto de subvención económica a líneas de débil tráfico, es decir, a líneas de autobuses deficitarias en la explotación del servicio de transporte público en territorio regional.

Sin este apoyo econó-

mico, las empresas concesionarias de las líneas no rentables dejarían de prestar este servicio público, quedando muchos núcleos de población sin comunicación con la capital o con zonas de su provincia y el resto de la región.

La mayor parte del apoyo que prestará la Consejería a líneas de titularidad autonómica se circunscribe a a la provincia

de Cuenca, en la que por sus condiciones demográficas y geográficas existen 29 líneas de autobús no rentables para las empresas concesionarias. La mayoría de los trayectos deficitarios unen la capital con pueblos de la Sierra.

Tras Cuenca, la segunda provincia superior en líneas de débil tráfico es Guadalajara, con 15 líneas deficitarias.

La provincia de Ciudad Real se sitúa en un término medio, con diez líneas no rentables, cuyo déficit enjugará, en todo o en parte, la Consejería de Obras Públicas. Por su parte, Albacete y Toledo se erigen en las provincias de Castilla-La Mancha, con menor número de líneas de débil tráfico, con 9 y seis, respectivamente.

LÍNEAS DE AUTOBUSES DEFICITARIAS EN LA EXPLOTACIÓN EN C-LM	
PROVINCIA	Nº DE LÍNEAS
ALBACETE	9
CIUDAD REAL	10
CUENCA	29
GUADALAJARA	15
TOLEDO	6
C-LM	69

Con este mismo programa en la Serranía de Cuenca se estima inversiones de 2.500 millones

El Leader+ de la Manchuela prevé invertir 3.000 millones

R. LLOPIS
Cuenca

Este proyecto presentado por la Asociación para el Desarrollo Integral será financiado en un 40% por inversión privada

A muy pocas fechas de que se publique en el Diario Oficial de Castilla-La Mancha la convocatoria que regula la concesión y gestión de los programas Leader Plus y Proder II destinados por la Unión Europea a fomentar el desarrollo rural de aquellas comunidades autónomas deprimidas del viejo continente, los distintos grupos de acción local que dirigen los citados proyectos ultimán toda la documentación que es precisa para concurrir en esta nueva ocasión a un programa mediante el cual se pretende crear un tejido de distintas iniciativas vinculadas al territorio para dinamizar la actividad social y empresarial y al mismo tiempo fijar la población en el medio rural.

Según se desprende de la documentación consultada por el semanario

“ ”
Uno de los objetivos es contribuir a mejorar la calidad de vida de los ciudadanos y fijar población

“ ”
En La Serranía de Cuenca, integrada por 72 municipios, se intentará fomentar a jóvenes empresarios

Economía y Empresas de Castilla-La Mancha el proyecto previsto para la comarca de La Manchuela, en la que están integradas un total de 35 municipios de la zona sur de la provincia de Cuenca, la inversión prevista se aproximará a los 3.000 millones de pesetas, de los cuales el 40% lo aportan los fondos europeos que sostienen el Leader Plus, otro 40% la iniciativa privada y el 20% restante las administraciones estatal, regional y local.

Con el Leader Plus elaborado por la Asociación para el Desarrollo Integral de La Manchuela se pretende contribuir a mejorar la calidad de vida de los ciudadanos que residen en los pueblos de la comarca mediante la financiación de aquellas iniciativas promovidas por las cor-



Villanueva de la Jara (en la imagen) potencia su imagen turística a través del Leader+.

poraciones locales, organizaciones profesionales agrarias, agentes económicos y entidades mercantiles de todo tipo que pretendan conservar el patrimonio histórico artístico como un recurso de rentabilidad turística, proteger y conservar el medio natural como factor determinante de la realidad paisajística que define y configura el territorio, así como la promoción de actividades vinculadas al ámbito de las nuevas tecnologías de la comunicación.

Con esa estrategia

también se ha concebido el Leader Plus de la Serranía de Cuenca, en la que están integrados un total de 72 municipios, y en cuyo territorio se ha previsto una inversión de 2.500 millones de pesetas según se desprende de la evaluación hecha por los técnicos que han elaborado el programa que va a tramitarse ante la administración europea para su posterior aprobación.

Precisamente el gerente de Promoción y Desarrollo Serrano (Prodes), Rodrigo Molina, ha señalado a este semanario

que en esta nueva edición se dará prioridad a aquellas iniciativas que pretendan fomentar la participación de los jóvenes y las mujeres en actividades de promoción y desarrollo, la implantación de pequeñas y medianas empresas en el territorio de la Serranía, proyectos que mejoren las condiciones de la comunicación y el transporte en la comarca, así como el cuidado y la atención de las personas de la tercera edad para que no se desarraiguen de su lugar de origen.

Se procede a expropiar terrenos de la Variante de Sonseca

REDACCIÓN
Toledo

El Consejo de Ministros ha aprobado el acuerdo por el que se declara la urgente ocupación de los bienes y derechos afectados por la expropiación forzosa para la realización de las obras de la Variante de Sonseca, CN-401 de Madrid a Ciudad Real por Toledo, p.k. 90,5 al 99,6, en el tramo Ajofrín-Sonseca, en la provincia de Toledo.

El presupuesto es de 1.993 millones de pesetas y el plazo máximo de ejecución de 24 meses. Esta obra fue licitada en el BOE el pasado 30 de julio.

Se trata de una carretera convencional con calzada única compuesta de 2 carriles, con una anchura de 3,5 m. cada uno y 2 arcones de 1,5 metros, con limitación total de accesos a las propiedades colindantes.

La intensidad media diaria de vehículos en este tramo es de 5.400 vehículos/día. LA velocidad del proyecto es de 100 km/h., con radios mínimos de las curvas horizontales de 760 m. y pendiente máxima del 2%.

El proyecto incluye 15 caminos agrícolas que reponen la red existente y contempla actuaciones de adecuación paisajística de recuperación de suelo vegetal y revegetación de taludes.

Las Cámaras dan el visto bueno a los presupuestos regionales

A.S.
C-LM

El presidente regional de las Cámaras de Comercio de Castilla-La Mancha, Juan Antonio León Triviño, fue el encargado de dar a conocer ante los medios de comunicación la valoración de las Cámaras de Comercio sobre los presupuestos regionales, calificándolos de "expansi-

vos" y mostrando satisfacción ya que "experimentan un incremento del 9% respecto al pasado año, situándose para el ejercicio 2002 en cerca de 4.000 millones de euros".

Triviño, quien apoyó también la decisión de transferir a inversiones empresariales 1.050 millones de pesetas - una cuarta parte de los presupuestos - manifestó su preocu-

pación por "las pocas inversiones que se contemplan en obra pública e infraestructuras".

A este respecto, el vicepresidente de la Junta de Comunidades, José María Barreda, afirmó que los presupuestos "se enmarcan en una política encaminada a situar a Castilla-La Mancha en la Sociedad del Conocimiento", destacan-

do además importantes obras en infraestructuras que se van a realizar como la "Autovía de los Viñedos", la ronda de Guadalajara y la comunicación entre Valdepeñas y Ciudad Real". En esta materia afirmó que en muchas de las obras previstas, como el AVE y la Autovía, tendrá mucho que decir el Ministerio de Fomento.



Responsables de las 5 Cámaras y Junta posaron tras el acuerdo.

JAVIER POZO

Fabricará varias piezas del avión A-380 que realizará su primer vuelo en noviembre de 2004

Illescas se convertirá en el centro neurálgico de Airbus España

MÓNICA MORENO
Illescas (Toledo)

La factoría de Airbus España en Illescas (Toledo), una de las tres plantas que la compañía tiene en España, se va a convertir en el centro neurálgico de este grupo aeronáutico en este país. "Se ha defendido que la solución óptima de Airbus va a ser desarrollar el centro de Illescas hasta convertirse en el líder mundial, como Centro Integrado de Procesos en Materiales Compuestos. De tal manera que si falla, Airbus se va", manifestó el director general de Airbus España, Francisco Fernández Saiz.

“ ”
Será un Centro Integrado de Procesos en Compuestos de cuarta generación

Estas declaraciones las realizó Fernández en una visita institucional del presidente de la Junta de Comunidades, José Bono, a la factoría de Illescas. Bono estuvo acompañado por el consejero de Ciencia y Tecnología, Isidro Hernández Perlines, la consejera de Industria, Araceli Muñoz, así como importantes personalidades del mundo empresarial de la región - señaló que este proyecto de crecimiento Airbus es "de Interés Regional".

La planta toledana de esta compañía aeronáutica ampliará las instalaciones, pasando de los 75.000 m² actuales a 225.000 m²

La compañía va a fabricar en Illescas varias piezas del avión A-380, un superjumbo que tiene cinco modelos y que realizará su primer vuelo el 15 de noviembre de 2004, aunque a mediados de 2003 una de las secciones del avión saldrá de las instalaciones de Illescas. Una de las novedades de este avión,

que se fabrica con el objetivo de arrebatar el monopolio al Boeing, es que es la primera vez que un fuselaje de un avión de más de 100 pasajeros está hecho en fibra de carbono.

Esta planta ampliará las instalaciones, pasando de los 75.000 metros cuadrados a los 225.000 metros cuadrados, y con una plantilla de más de 500 personas (actualmente hay 160), convirtiéndose en un Centro Integrado de Procesos en Composición de cuarta generación. Asimismo aumentará el número de máquinas, de 16 a 43.

"La factoría de Illescas va a pasar de ser el 8% al 20% de Airbus España", indicó el director general de la compañía.

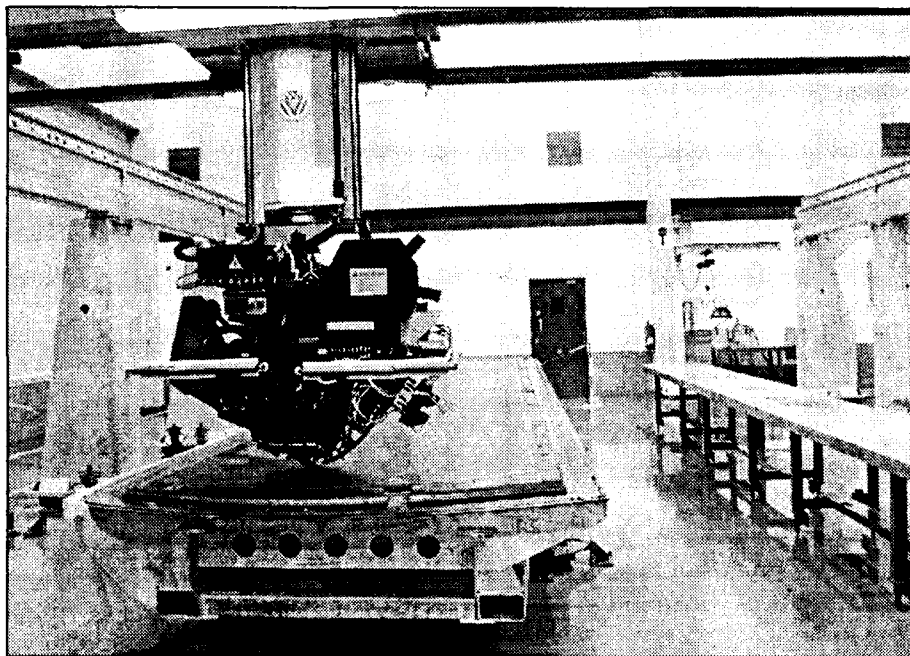

Airbus España incrementará el número de máquinas de la planta de Illescas de 16 a 43.

El A 380	
560	Toneladas
de peso máximo de despegue.	
73	metros
de longitud	
33	metros
de altura	
16	horas
de vuelo sin escalas.	
Máxima distancia Londres-Singapur	

Por otra parte, Francisco Fernández indicó que

buscan empresas colaboradoras ya que el 45% del A 380 es fabricado por firmas subcontratadas. Así, por ejemplo, empresas que realizan trabajos en fibra de carbono para la factoría de Illescas están Mudem, Aya, Jupasa, ICSA y Composystem, todas ellas instaladas en la provincia de Toledo.

Del centro de Illescas saldrán piezas a las otras dos plantas de Airbus en España, Getafe (Madrid) y Puerto Real (Cádiz), que posteriormente se trasladarán hacia Tou-

louse (Francia) donde se terminará de montar el avión.

El coste de este proyecto a nivel europeo es de 2 billones de pesetas, de los que el 10% se invertirá en España y supone un esfuerzo de 12 años de desarrollo. Además se crearán 140.000 empleos y más de 800 compañías estarán involucradas.

Airbus está formada por EADS, con el 80% de participación, y BAE Systems que cuenta con el 20% de la compañía aeronáutica.

OPINION

MÓNICA MORENO

Una apuesta por el futuro

"Ahora es el momento para realizar este programa de Airbus".



Así concluía el director general de Airbus España, Francisco Fernández Saiz, la presentación del proyecto de Airbus España en la factoría de Illescas (Toledo). Estas palabras parecen paradójicas en el panorama internacional que estamos viviendo, donde las compañías aeronáuticas están viviendo una situación de crisis que desencadenará la desaparición de algunas y la pérdida de miles de trabajo. Pero esto no es sólo a nivel internacional sino que ya en Castilla-La Mancha se están notando los efectos, así la compañía ICSA en Toledo ya no tiene pedidos para el siguiente año, algo que es preocupante. Mientras unas ven el futuro con inquietud, otras, del mismo sector, lo ven con muchas posibilidades. Supongo que este grupo habrá hecho sus estudios de viabilidad y que estos habrán sido positivos, porque sino no creo que se hayan metido en esta proyecto de varios miles de millones. De ser así, nos aportará muchos beneficios a los castellanos manchegos, y a un pueblo en desarrollo, como es Illescas.

Telefónica colaborará en la Semana de la Ciencia

F. J. LL. N.
Toledo

La compañía Telefónica, a través de su Fundación, va a colaborar en la Semana de la Ciencia y la Tecnología que se celebrará en Castilla-La Mancha del 5 al 11 de noviembre próximos, fomentando vocaciones entre los alumnos de primaria y secundaria, "para que vean las posibilidades profesionales que

tienen tanto la investigación como las nuevas tecnologías", afirmaba el director general de Fundación Telefónica, Fernando Villalonga, durante la firma del convenio con el consejero de Ciencia y Tecnología, Isidro Hernández Perlines.

Villalonga destacó esta iniciativa del Gobierno regional, ya que cree que la educación constituye el

campo más idóneo para fomentar las tecnologías, "que son una apuesta de futuro".

Además de la participación en esta Semana de la Ciencia, Telefónica ha puesto al servicio de la Consejería sus dos portales educativos: EducaRed y CampusRed, cada uno de ellos dirigido a alumnos con distinta preparación académica.

La UCLM y la coop. San Isidro suscriben un convenio de I+D

REDACCIÓN
C-LM

La cooperativa "San Isidro" de Quintanar del Rey (Cuenca) y la Universidad de Castilla-La Mancha (UCLM) han suscrito un convenio de colaboración por el que la institución académica se compromete al apoyo científico y tecnológico, así como a la prestación de servicios a la cooperativa con el fin de realizar un estudio sobre valoración de la calidad de la uva a

través de la aplicación de un método innovador de análisis de vinos y mostos mediante infrarrojos.

Para lograr ese objetivo, que puede considerarse pionero en Castilla-La Mancha, "San Isidro" ha adquirido la tecnología más innovadora para determinar aquellos parámetros que determinan la calidad de la uva como el grado, PH, acidez total, intensidad colorante, nivel de potasio, y estado sanitario.

Según informa UCAMAN, en nota de prensa, la realización del proyecto, que puede ser el prelude de la futura colaboración entre ambas partes y que posibilitará a la cooperativa la apertura de líneas de I+D, se enmarca dentro de la estrategia de "San Isidro", de producir menos uva, pero de más calidad, ante la situación excedentaria que atraviesa el mercado vitivinícola en la actualidad.

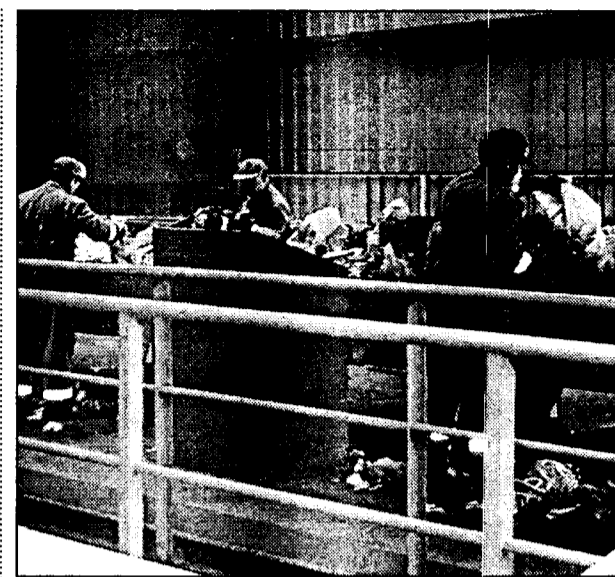
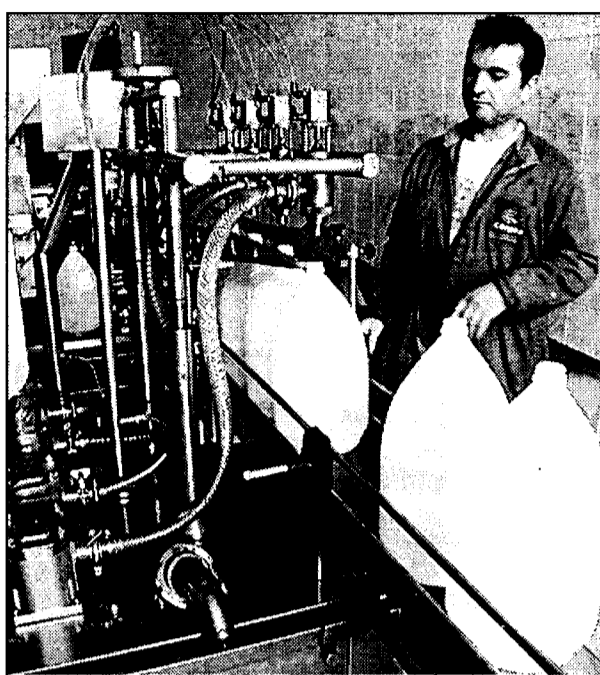
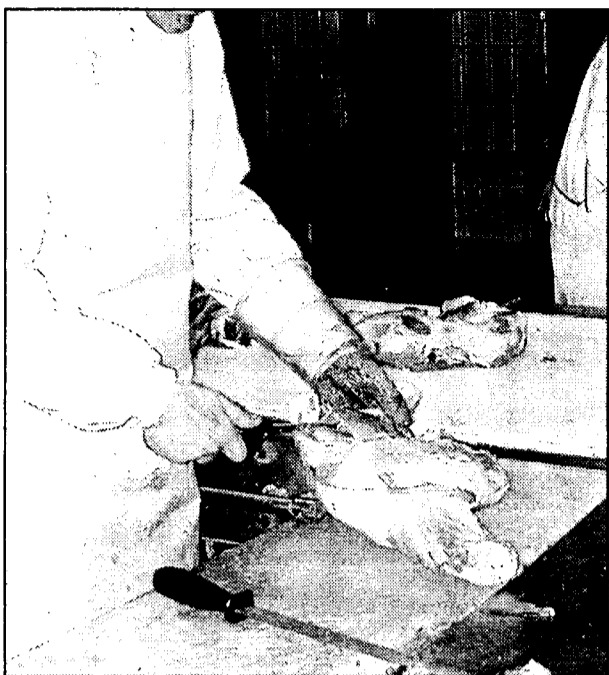

También se realizarán estudios de recogida de residuos.

El Análisis de Peligros y Puntos de Control Crítico es obligatorio en todas las empresas del sector agroalimentario.

En abril del próximo año estas industrias de la región ya lo tendrán instalado

Ucaman implanta el APPCC en almazaras-cooperativas

MÓNICA MORENO
C-LM

La Unión de Cooperativas de Castilla-La Mancha (Ucaman) ha realizado una labor de información del sistema de control de puntos críticos o más conocido como "Análisis de Peligros y Puntos de Control Crítico" (APPCC) entre las más de 220 almazaras de la región. Según la técnico sectorial del aceite de oliva de Ucaman, Nuria Villanueva, "pretendemos que en abril del próximo año todas las almazaras ya estén trabajando con este sistema de puntos críticos".

El Real Decreto 2207/95 indica que todas las empresas del sector alimentario tienen que desarrollarlo y lo que se pretende es mantener la seguridad de los alimentos como prioridad máxima y planificar la forma de evitar los problemas en vez de esperar a que ocurran para controlarlos, así como intentar mejorar la calidad medioambiental.

Ucaman hizo un diagnóstico entre los meses de marzo y abril de cómo estaban las almazaras de la región en este sistema. Las visitas pretendían conocer hasta qué punto

Este sistema pretende mantener la seguridad de los alimentos y mejorar la calidad medioambiental

conocían el APPCC y si éstas lo tenían implantado o estaba en proyecto. "El resultado fue que había muchas que lo conocían pero no tantas que lo tuvieran. Ahora la situación ha cambiado, todas lo conocen y muchas de ellas van comenzando y ya lo están desarrollando", comenta Nuria Villanueva.

Aunque el aceite es un producto muy seguro la normativa es obligatoria para todas las industrias, siendo las que primero lo adoptaron las del

sector cárnico, lácteo o pastelero. En la actualidad se está dando un impulso grande a las industrias que no había implantando antes este sistema, entre las que se encuentran las almazaras.

Este programa de autocontrol sanitario está basado en mejorar considerablemente la calidad del producto, obteniendo alimentos más sanos y seguros, satisfaciendo al consumidor y creando

imagen de la empresa. "Se eliminan los costes añadidos y se reduce el número elevado de análisis y las pérdidas finales del producto son menores", manifiesta la técnico de Ucaman, Nuria Villanueva.

Entre las fases que se realizan en este sistema se encuentra el control del agua potable, la limpieza y desinfección, la desinsectación-desratización, los desperdicios y la higiene personal. "Todos los controles están hechos por escrito, de tal manera que si en el proceso de producción hay un problema sea fácil localizar donde está este y cómo solucionarlo", indica Villanueva.

“ ”

En la actualidad se está dando un impulso grande a las industrias que no habían implantado el sistema

Ejemplo de un programa de Autocontrol Sanitario

- 1.- Diagnóstico inicial del APPCC en la industria: se deben estudiar los productos generados por la industria en cuestión.
- 2.- Establecimiento de Puntos Críticos de Control General: punto crítico es aquel en el que se puede aplicar una medida de control y un peligro, que en su caso pueda ser evitado a un nivel aceptable. Dentro de estos puntos se estiman: el agua potable; la limpieza y desinfección; la desinsectación-desratización; los desperdicios; el transporte, etc...
- 3.- Diagrama de flujo en el que se describirá esquemáticamente todas las fases de producción de los productos.
- 4.- Tablas de gestión en las que se estudia cada fase del diagrama de flujo y debe contener: la fase, el peligro, las fases preventivas, la vigilancia, la frecuencia, etc...
- 5.- Documentación en todos los procedimientos.
- 6.- Mantenimiento y seguimiento del programa.

Primer complejo medioambiental en Comsermancha

La mancomunidad podría convertirse en la primera promotora de este tipo

M^a JOSÉ G^a-CERVIGÓN
Ciudad Real

La Mancomunidad de Servicios Comsermancha podría convertirse en la promotora del primer Complejo Medioambiental Integral de Castilla-La Mancha, de llegar a buen puerto el proyecto en estudio que elaboran los técnicos de esta Mancomunidad, que aglutina a 21 municipios de las provincias de Ciudad Real, Toledo y Cuenca.

Existen muy pocas experiencias de este tipo en nuestro país, por lo que Comsermancha sería pionera en Castilla-La Mancha si pone en marcha este tipo de complejos, según explicó su presidente, Ángel Antonio Ruiz Palomares.

Los objetivos de este Complejo Medioambiental Integral de Castilla-La Mancha serían, entre otros, los siguientes: obras de inversión y explotación del vertedero clausurado para el aprovechamiento eléctrico del biogás, un proyecto que actualmente se está desarrollando, y en general la potenciación de las energías renovables; posibles proyectos de obras y explotación de los residuos peligrosos M.A.R. y M.E.R.

También se contemplan obras de inversión y recicla-

do de los neumáticos-ruedas y de residuos industriales; transformación de ordenadores, teléfonos móviles y, en general, chatarra electrónica, como pequeños electrodomésticos, televisores, impresoras, fotocopiadoras, etc.

Comsermancha ha analizado además la explotación en el reciclado de RSU de los puntos limpios instalados o que se hagan en el futuro; el tratamiento de LODOS de las depuradoras de aguas residuales, o, en su caso, la explotación integral de las mismas, según se recoge en el BOE 166 (Plan Nacional de Lodos de Depuración de Aguas Residuales EDAR-2001-06).

Por último, también se contempla dentro de este complejo medioambiental la realización de estudios técnicos y trabajos de ingeniería, especialmente relacionados con el medio ambiente, residuos urbanos, aguas, etc., (con laboratorio propio).

Comsermancha cubre un radio de acción de más de 150.000 habitantes y cuenta con un centro pionero en Castilla-La Mancha, su Centro de Tratamiento de Residuos Urbanos, diseñado para tratar y reciclar los residuos de más de 300.000 habitantes.

“ ”

Entre los objetivos de este complejo están obras de inversión y explotación de vertederos

DAVID GARCÍA
Albacete

En el catálogo por internet se da una exhausta información sobre el suelo industrial de la provincia

La Federación de Polígonos de Albacete se promociona en la web

En www.fepab.com se ofrecen datos geográficos, económicos y estadísticos además de contactos que pueden resultar interesantes para el inversor

Los polígonos industriales de la provincia de Albacete presentaron esta semana su catálogo promocional y la página web, dentro del marco de la VII edición de la Feria de muestras Expoalbacete.

La Federación de Polígonos de Albacete (Fepab) que se ha constituido recientemente con el objetivo de unificar esfuerzos y ofertar a los empresarios nacionales y extranjeros los tres millones de metros cuadrados de suelo industrial que existen en la provincia, anunciaron que la elaboración del catálogo y la página son un instrumento más para sacar al mercado exterior las posibilidades que tiene el sector industrial en esta provincia.

A juicio de sus responsables esta iniciativa atraerá a inversores nacionales y foráneos que permitirá crear mano de obra y nuevos puestos de trabajo que se traducirán en riqueza.

En el catálogo se dan cita todos los polígonos de la provincia: Campollano, Camporroso, Casas Ibáñez, El Campillo (Elche de la Sierra), El Murgón de

Almansa, El Salvador (La Roda), Garysol (La Gineta), Los Villares (Caudete), Romica (Albacete) y Sapsrevilla-rrobledo (Villarrobledo) y se invita a incorporarse a los que de momento no se han sumado a esta iniciativa.

En el caso de Campollano se exponen las características técnicas del mismo, destacando que es la mayor zona industrial de Castilla-La Mancha con 700 empresas y una próxima ampliación de 648.000 metros cuadrados que acometerá Sepes.

Campollano ofrece a las empresas todos los servicios necesarios para su funcionamiento, incluyendo fibra óptica, lo que le

convierte en un lugar privilegiado para la inversión.

Lo mismo se hace con el resto de zonas industriales de la provincia. Se indica el suelo disponible,

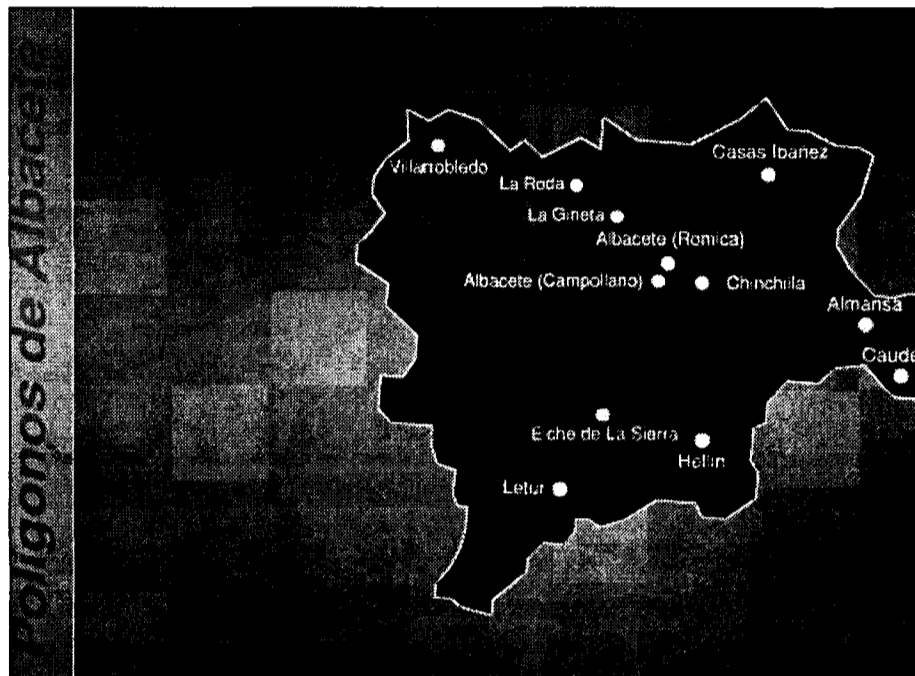

Adeca invita a que se unan a esta iniciativa más entidades de suelo industrial.

la parcela mínima, los retranqueos, la altura máxima y la mínima libre, el índice de ocupación y la edificabilidad.

A lo largo de sus 25 páginas el catálogo ofrece toda la información necesaria para conocer pormenorizadamente las claves del suelo industrial en Albacete.

En la página web (www.fepab.com) se encuentra también esta información, acompañada de datos geográficos, económicos y estadísticos además de contactos que pueden resultar de interés para el inversor.

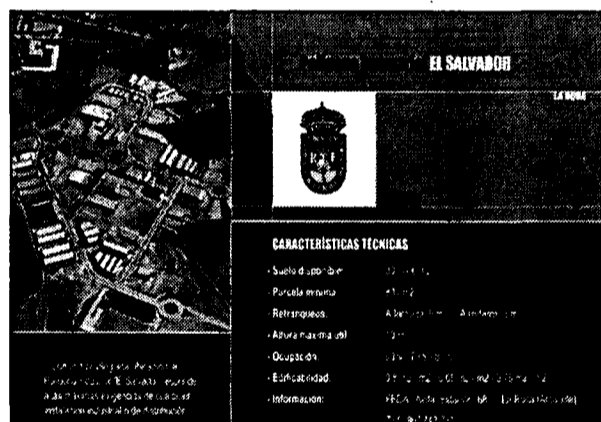

La web ofrece una información pormenorizada de cada polígono.

La página diseñada se divide en tres apartados: localización del polígono, espectro económico de Albacete, incluido un estudio elaborado por la Universidad de Barcelona

titulado "El efecto Albacete" que se puede "bajar" de la página si se desea imprimirlo y un apartado de direcciones y contactos. La estratégica situación geocomercial de Albacete

y su magnífica red de comunicaciones convierten a la provincia en un enclave privilegiado de la inversión empresarial, cuyas ventajas operativas, en un ámbito de actuación de dos horas, superan incluso la ubicación empresarial en la misma Puerta del Sol de Madrid.

En lo referente al mercado potencial de compradores, la población bajo influencia de dos horas de Albacete, es un total de once millones de habitantes, lo que se aproxima a la tercera parte de la población española según se desprende del último padrón.

El presidente de la Asociación de Empresarios de Campollano (Adeca), Miguel Sánchez-Flor Piqueras manifestó su satisfacción por haber superado el individualismo y dar una imagen de conjunto en aras al interés general y al desarrollo de la provincia. "Para mí es importante que desde la Federación una vez constituida y funcionando, sepamos poner sobre la mesa todas las ventajas que tenemos y así, entre todos, consigamos llevar todo el suelo industrial pero sin olvidar que el cliente buscará el suelo que más le interese".

REDACCIÓN/ A.S.
C-LM

En las I Jornadas sobre Gestión Informatizada de Cooperativas y Explotaciones Agrarias celebradas en Toledo con la colaboración de las organizaciones agrarias de la región y organizadas por la Diputación de Toledo, se indicó que la informatización agrícola tan sólo abarca al 20% del sector en la provincia de Toledo, frente al 60% que existe a nivel europeo.

Un dato, el del 20%,

Los jóvenes aglutinan el uso de internet en el sector agrario

No existen ayudas específicas para informatizar la empresa agraria, aunque se pueden acoger a líneas generales de inversión

muy optimista, según Rafael Juárez, Técnico de Coag-IR, aunque no incierto ya que cualquier gestión agrícola, sino es de forma directa, es indirectamente como está relacionada con informática e internet ya que cada vez

más las solicitudes de ayuda a la PAC u otras subvenciones, así como las cuentas de las cooperativas, que se hacen a través de gestión de ordenadores.

"No obstante -continuaba Rafael Juárez- quie-

nes más trabajan con los programas informáticos, y con mucha diferencia, son los jóvenes agricultores".

La Diputación organizó estas jornadas en respuesta a la demanda de los agricultores, que a través de las asociaciones agra-

rias plantearon la necesidad de desarrollar estas actividades.

Respecto a las posibles subvenciones que la institución provincial pudiera ofrecer para modernizar las instalaciones agrarias y ganaderas de la provincia,

el presidente de la Diputación recaló que "aunque no es competencia nuestra podemos estudiar suscribir un convenio con las asociaciones agrarias para la adquisición de sistemas informáticos para sus explotaciones", señaló Miguel Angel Ruiz Ayúcar.

Las ayudas existentes por el momento para nuevas tecnologías en el sector agrario no son específicas, sino que se engloban dentro de lo que podrían ser ayudas a la inversión.

Situado junto a la N-II este hotel es frecuentado por profesionales del transporte

Zenit Alcolea lleva dos años al "pie de la carretera"

F. J. LLANA NIETO

Alcolea del Pinar (Guadalajara)

Camioneros y turistas de paso por la localidad guadalajareña de Alcolea del Pinar tienen el mejor lugar de descanso en el hotel Zenit Alcolea, perteneciente a la cadena hotelera fundada por Javier Catalán que comenzó su andadura allá por el año 1999.

Junto a la carretera Nacional II, en el kilómetro 132 se encuentra este establecimiento hotelero de tres estrellas que se levanta sobre dos plantas decoradas de una forma sobria y sencilla, para ofrecer comodidad y funcionalidad por encima de cualquier otra cosa ornamental.

Zenit Alcolea cuenta con treinta y nueve habitaciones, de las que nueve son dobles, con dos camas cada una de ellas. Otras doce son individuales, mientras que las 18 restantes son también dobles, pero con camas de matrimonio.

Todos los aposentos disponen de los servicios más indispensables para hacer el alojamiento lo más agradable y confortable posible: teléfono, baño completo, televisión, etc.

El resto de zonas públicas del hotel disponen de aire acondicionado, y para los amantes del ocio

El establecimiento de tres estrellas pertenece a la cadena fundada por Javier Catalán



El hotel lleva funcionando desde el año 1999.

se ha habilitado un salón en el que se puede disfrutar de tele-juegos.

Este hotel de carretera está estratégicamente situado, ofreciendo grandes atractivos turísticos en sus alrededores, así como la posibilidad de desarrollar deportes de aventura. Así, por ejemplo, se encuentra ubicado a 19 kilómetros de Sigüenza y a cerca de sesenta kilómetros de la

zona conocida como el Alto Tajo.

El hecho de que esté en plena N-II es el motivo por el que los transportistas son sus principales clientes, que en la mayor parte de los casos suele pernoctar por un pequeño periodo de tiempo, generalmente de una noche.

Esto no es óbice para que en los puentes festi-

vos algún turista se deje "caer" por este establecimiento, en el que sus propietarios están estudiando la reforma de la primera planta.

Zenit Alcolea ofrece servicio de restaurante y cafetería durante las 24 horas del día, contando además con una campaña de 20.000 metros cuadrados de superficie destinada al aparcamiento de los vehículos de los clientes.

Zenit Alcolea
Ctra. N-II, km.132
Alcolea del Pinar (Guadalajara)
Tfno: 949 30 00 96



El restaurante ofrece una excelente relación calidad-precio.

Jorge Manrique abrirá un salón para 200 comensales

Si se cumplen los plazos previstos estará finalizado en las próximas navidades

F. J. LL. N.

La Almarcha (Cuenca)

El restaurante Jorge Manrique va a aumentar su oferta de servicios, con la construcción de un nuevo salón con capacidad para cerca de doscientas personas, que estará abierto en las próximas navidades si se cumplen todos los plazos previstos.

El responsable del establecimiento, Alfonso de Dios, explica que esta ampliación permitirá albergar celebraciones de bodas, comuniones y reuniones de empresa, manteniendo la relación calidad-precio que siempre les ha distinguido.

El restaurante está situado junto a la carretera de Cuenca a Alcázar, y en él se pueden disfrutar desde el primer café hasta las cenas íntimas o la celebración de algún acontecimiento especial, pasando por comidas de empresa.

Dentro de una gastronomía muy variada, el cordero al horno es la especialidad de la casa, sin desdeñar otros platos como los pescados frescos o incluso los mariscos, que también gozan de una gran aceptación entre los clientes.

Jorge Manrique tiene una capacidad para cerca de ochenta comensales, cuya tipología es muy variada: obreros, empresarios, turistas de paso, etc.

El restaurante se adapta perfectamente a las características de esta clientela, ofreciéndoles diariamente una variada selección de menús a unos precios muy competitivos, "ya que calidad y economía son nuestras señas de identidad", concluye Alfonso de Dios.

Restaurante Jorge Manrique
Ctra. Cuenca-Alcázar, km. 64
La Almarcha (Cuenca)
Tfno: 969 191 710

BOLETÍN DE SUSCRIPCIÓN

FORMA DE PAGO

PRECIO ANUAL: 8.000 pesetas

- Talón bancario
 Giro o transferencia
 Domiciliación bancaria

NOTA: Esta suscripción tendrá carácter anual, salvo orden expresa en contra, sin la cual quedará automáticamente renovada.

Banco o Caja de Ahorros
Oficina
Nombre del titular
CIF/DNI
Dirección
Población Telf.:

Firma autorizada

ECONOMÍA Y EMPRESAS

Suplemento de Información Financiera

DE CASTILLA-LA MANCHA

RECIBO BANCARIO

Muy Señor mío: Le ruego se sirva cargar en mi Cuenta Corriente / Libreta de Ahorros, los recibos que le sean presentados por **ECONOMÍA Y EMPRESAS** en concepto de Contrato de Suscripción

ENTIDAD	OFICINA	D.C.	Nº CUENTA

✓ Si Vd. desea suscribirse por correo, rellene este cupón y envíelo a:
ECONOMÍA Y EMPRESAS. Apartado de Correos, 139. Cuenca.
Tan pronto nos llegue le comenzaremos a enviar el periódico.

• Ferias

• EXPO AMBIENTE

Fecha: Del 7 al 11 de noviembre
Sector: Exposición de tecnología y medioambiente
Lugar: Lisboa (Portugal)

• AGRITECHNICA

Fecha: Del 13 al 15 de noviembre
Sector: Feria internacional de maquinaria agrícola.
Lugar: Hannover (Alemania).

• FSB COLONIA 2001

Fecha: Del 7 al 9 de noviembre
Sector: Feria monográfica internacional de espacios libres, deportes y piscinas.
Lugar: Köln (Alemania)

• INTERNATIONAL HORTI FAIR 2001

Fecha: Del 31 de octubre al 3 de noviembre
Sector: Feria de Tecnología Hortícola. Exposición floral internacional.
Lugar: Amsterdam (Holanda).

• Subvenciones y ayudas

▲ SUBVENCIÓN A LA INNOVACIÓN

Objeto: Promover la mejora de la capacidad tecnológica e innovadora en la región, a través de proyectos de investigación y desarrollo tecnológico.

Destinatarios: Empresas, agrupaciones y asociaciones de empresas y organismos intermedios.

Importe: Máximo el 50% de la inversión aprobada, que se podrá elevar al 75% para organismos intermedios.

Criterios: Innovación, I+D, infraestructuras y servicios de apoyo a la innovación y estudio, diagnosis, diagnosis, difusión y sensibilización tecnológica.

Documentación a aportar: Certificaciones de estar al corriente de obligaciones Fiscales y de la Seguridad Social; Certificado de nivel de empleo; Certificado de no haber solicitado anteriormente la ayuda; Fotocopia compulsada del DNI; Memoria del proyecto; Presupuesto detallado.

Fin de plazo: 1 de julio de 2002.

Lugar de presentación: Las solicitudes podrán presentarse en cualquier registro perteneciente a la Administración del Estado, a la de las Comunidades autónomas y a la de aquellas Entidades Locales que hubieran suscrito el oportuno Convenio, así como en las oficinas de correos o en cualquier otra forma prevista por ley.

Unidad orgánica competente: DG Promoción y Desarrollo Empresarial.

▲ PRÉSTAMOS PARA RENOVACIÓN DEL PARQUE DE VEHÍCULOS A EMPRESAS DE TRANSPORTE PÚBLICO DE VIAJEROS O MERCANCÍAS

Destinatarios: Empresas titulares de autorizaciones de transporte público de viajeros o mercancías con antigüedad de al menos un año. Los vehículos usados adquiridos para renovar flota serán de edad inferior a los sustituidos y no superior a cinco años.

Lugar de presentación: Las solicitudes podrán presentarse en cualquier registro perteneciente a la Administración del Estado, a la de las Comunidades autónomas y a la de aquellas Entidades Locales que hubieran suscrito el oportuno Convenio, así como en las oficinas de correos o en cualquier otra forma prevista por ley.

Información adicional: Es imprescindible que la empresa solicitante no tenga sanciones pecuniarias impuestas por resolución firme por infracción a la normativa de ordenación del transporte terrestre.

Organismo: D.G. Carreteras y Transportes.

• Ferias

TOLEDO

III FERIA MULTISECTORIAL DE MORA (FORA)

Fecha de celebración: Del 27 de octubre al 1 de noviembre

Sector:

En esta feria estarán representados todos los sectores más importantes de la provincia de Toledo

Lugar:

Recinto Ferial de Mora

Organiza:

Asociación de Empresarios de Mora y Comarca (ASEMYC)

Teléfono: 925 32 20 43

TOLEDO

II SALÓN DE LA INNOVACIÓN

Fecha de celebración: Del 19 al 21 de noviembre

Sector:

Es un escaparate de investigación y desarrollo para las empresas de Ciudad Real y estudiantes de la Universidad de Castilla-La Mancha.

Lugar:

Pabellón Ferial de Ciudad Real

Organiza:

Confederación de Empresarios de Ciudad Real (Ceo-Cepyme) y la Diputación de Ciudad Real

Teléfono: 926 25 03 00

• Libros

TURISMO
Cuenca, Ciudad de Congresos

AUTORES VARIOS
FUNDACIÓN CUENCA
CIUDAD DE CONGRESOS



Cuenca, Ciudad de Congresos es una guía de recursos turísticos, principalmente establecimientos hoteleros y restaurantes, con la que se pretende promocionar como lugar adecuado para la celebración de congresos subvenciones de todo tipo. En este soporte de promoción aparecen reflejadas 112 empresas vinculadas de una u otra forma al sector turístico y que además han colaborado en el diseño y la edición del mismo. La guía recoge no sólo hoteles y restaurantes sino también lugares para el ocio y esparcimiento junto

a las infraestructuras complementarias que influyen en los movimientos turísticos. Está promovida por la Fundación "Cuenca, Ciudad de Congresos", en la que están integrados la Consejería de Industria y Trabajo, la Diputación de Cuenca, el Ayuntamiento de la capital, la Cámara de Comercio, la Federación de Asociaciones de Empresarios de Cuenca y Caja Castilla-La Mancha. Será presentada a partir del mes de noviembre en las principales capitales del país como Madrid, Barcelona, Sevilla o Bilbao.

EURO
Guía de la adaptación al Euro

AUTORES VARIOS
ADADE
BARCELONA



La intención de esta guía del euro que edita Adade no es asustar al

empresario, sino más bien todo lo contrario: "ayudarle a pensar cuáles

son las cosas importantes que usted tiene que tener preparadas para el 1 de Enero de 2002", tal y como indican los autores en la introducción de la guía. Según Adade ofrecen un manual para que, siguiendo sus indicaciones, los ciudadanos podamos ir haciendo lo que corresponde o, en el caso de que haya gestiones que no se pueden

hacer por sí solos, o simplemente no hay tiempo para hacerlas, pueda ponerse en contacto con esta consultora. "Nuestra pretensión es recoger aquí de forma práctica, clara y con lenguaje sencillo lo que usted como empresario, debe saber respecto al euro y ha de aplicar en su empresa", expresan en esta guía los autores.

• Horario AVE

MADRID Puerta de Atocha - CIUDAD REAL - PUERTOLLANO

	A	V	E	L	A	N	Z	A	D	E	R	A
	9714 (1) LXXIV-	9744 (1) -9 LXXIV-	9714 LXXIV-	9728 LXXIVSD	9726 LXXIVSD	9730 LXXIVSD	9734 LXXIVSD	9738 LXXIVSD	9742 (1) LXXIV-	9744 LXXIVSD		
MADRID Puerta de Atocha	07:05	07:30	08:10	10:35	13:30	15:30	17:25	19:15	20:00	23:15		
CIUDAD REAL	07:55	08:20	09:01	11:26	14:21	16:21	18:16	20:06	20:50	23:06		
PUERTOLLANO	08:10	08:33	09:20	11:45	14:40	16:40	18:35	20:25	21:04	23:25		

PUERTOLLANO - CIUDAD REAL - MADRID Puerta de Atocha

	A	V	E	L	A	N	Z	A	D	E	R	A
	9713 (1) LXXIV-	9715 LXXIV-	9717 LXXIVSD	9721 LXXIV-	9725 LXXIVSD	9731 LXXIVSD	9736 LXXIVSD	9739 LXXIVSD	9741 (1) LXXIV-	9743 LXXIVSD		
PUERTOLLANO	06:30	07:15	08:45	10:00	12:30	15:30	17:15	19:30	21:24	21:30		
CIUDAD REAL	06:47	07:32	09:02	10:17	12:47	15:47	17:32	19:47	21:38	21:47		
MADRID Puerta de Atocha	07:40	08:25	09:55	11:10	13:40	16:40	18:25	20:40	22:30	22:40		

Nombres propios

Rafael Martín Molero,
Dtor. Gral. Caja Rural de Toledo



El director general de la Caja Rural de Toledo, Rafael Martín Molero, ha dado la bienvenida a los directores de recursos humanos de las cooperativas de crédito repartidas por todo el territorio nacional, y que se han reunido en Toledo. La Unión Nacional de Cooperativas (UNACC) ha organizado estas jornadas por segundo año consecutivo, en las que se pasa revista a temas de actualidad relacionados con este departamento.

Daniel Romero,
ex-presidente de Agecam



Daniel Romero ha dimitido como presidente de la Agencia de Gestión de la Energía de Castilla-La Mancha (Agecam) por motivos que juzgó estrictamente personales. Daniel Romero, que cumpliría en enero dos años al frente de esta institución, ha anunciado que la sucesión en el mismo corresponderá a la consejera de Industria y Trabajo, Araceli Muñoz, aunque deberá ser ella -manifestó- quien haga oficial este anuncio.

Francisco Fernández,
Director General de Airbus España



El director general de Airbus España, Francisco Fernández Sáiz, ha manifestado que la fábrica que la compañía tiene en la localidad toledana de Illescas se va a convertir en el centro neurálgico de este grupo aeronáutico en España. La compañía fabricará en esta factoría varias piezas del avión A-380, un superjumbo que tiene cinco modelos.

Juan Antonio López-Gasco,
Consejero Delegado de Uniarte

Uniarte y Sinae van a invertir 840 millones de pesetas en la construcción y puesta en marcha de una planta de biomasa en la localidad toledana de Ocaña, que permitirá utilizar los residuos de la madera para la producción de energía eléctrica. El consejero delegado de Uniarte, Juan Antonio López-Gasco, señala que el estado de las obras está muy avanzado, por lo que se calcula que en marzo de 2002 se pueda realizar la inauguración oficial de esta instalación.

Manuel Romero de Ávila,
Gerente de Marosa

El gerente de la empresa Marosa, Manuel Romero de Ávila, critica la situación que ha provocado la puesta en marcha del Consejo Regulador de Denominación de Origen Azafrán de la Mancha, que sólo permite que se exporte este producto bajo el indicativo Mancha sólo cuando es calificado por el Consejo. Anteriormente, entraba en este "saco" la mayoría del azafrán del mundo y ahora -según el empresario- se están cancelando muchos pedidos por no llevar este etiquetado.

Emilio Menéndez Pérez

Ingeniero de Minas e Investigador

“La energía eólica es competitiva económicamente”

F. J. LLANA NIETO
C-LM

Hace tres años, los diferentes agentes sociales y la Administración regional acordaron impulsar la energía eólica en el marco del II Pacto Industrial. Gracias a este apoyo, Castilla-La Mancha ha pasado de tener una producción de casi cero a cerca de 470 Megavatios (MW) de potencia instalada, y aproximadamente 1.700 puestos de trabajo vinculados, directa o indirectamente, a las energías renovables. El ingeniero de Minas e Investigador, Emilio Menéndez, ha presentado en Toledo el libro “Energías Renovables: sustentabilidad y creación de empleo”, en el que describe las ventajas sociales y económicas de estas fuentes de energía frente a las tradicionales.

Pregunta.- Las ventajas de las energías limpias son evidentes; sin embargo, ¿son rentables desde el punto de vista económico?

Respuesta.- La energía eólica hoy sí, ya que genera entre 7 y 9 pesetas por kilowatio/hora y, por ejemplo, si lo comparamos con la nuclear, cuando una central se pone en marcha para devolver sus créditos ha de facturar a unas 16 pesetas. Evidentemente, cuando los ha devuelto puede facturar a un precio más barato, a tres o cuatro pesetas, pero si consideramos todo el ciclo de la nuclear -con la retirada de funcionamiento de la planta, de los residuos, con su almacenamiento, etc.- una eólica es mucho más barata.

P.- Y dentro de las renovables, ¿cuál es más viable?

R.- La eólica es competitiva; la solar tardará un tiempo, ya que es más costosa por ser más dispersa y requerir una concentración más alta, pero creo que sí será rentable en un futuro. En este sentido, tenemos que seguir jugando con varias energías (carbón, hidrocarburos...) e ir asumiendo que los riesgos asociados con las energías tradicionales

“El empresario se va implicando en las energías renovables en la medida que va viendo que el negocio es más seguro”



Emilio Menéndez presentó su libro en Toledo.

sean los menos posibles, sobre todo tras los acontecimientos del 11 de septiembre.

P.- Entonces, ¿cree que van a ser una alternativa a las nucleares?

R.- Sí, creo que dentro de 30 años tendremos mucha energía eólica, que irá acompañada con energía eléctrica procedente del gas y otros medios y, sin embargo, no tendremos en funcionamiento nuevas centrales nucleares.

P.- ¿Por qué?

R.- Porque este tipo de centrales están situadas en áreas geográficas donde hay

mucha densidad de población, recursos turísticos y nadie va a querer tenerlas allí. Además, en las que no hay esto, al ser menos demandantes de energía tampoco se va a querer que se instalen. Creo que hemos mitificado que las energías nucleares son baratas, cuando no es cierto si tenemos en cuenta todos los aspectos de generación.

P.- Hace unos años, la energía solar aparecía como el referente de las energías renovables, sin embargo ahora es la eólica. ¿Significa esto que nos movemos por modas?

R.- No. Cuando la crisis del petróleo de los años 70 se volvió la mirada hacia las energías renovables; todo el mundo se fijó en la radiación del sol y pensó que era factible obtener energía a partir de éste. Pero paralelamente se

empezó a trabajar en la energía eólica, y lo que se comprobó es que era más competitiva al estar más concentrada. Entonces, en este camino paralelo la energía eólica avanzó más que la solar, y la verdad es que sí creo que será la mejor alternativa en los próximos quince o veinte años.

P.- No obstante, lo que sí

parece claro es que la solar va en declive por su escasa rentabilidad económica.

R.- La solar va avanzando poco porque necesita un desarrollo tecnológico importante, al tiempo que ir vendiendo equipos para que sea competitiva. Aquí tendríamos que fijarnos en el modelo alemán, que con menos luz que nosotros tienen más de cuatro veces que nuestra potencia instalada y caminan a tener 20.000 megavatios en el año 2020.

P.- En su libro habla de la generación de empleo, ¿cómo está este apartado?

R.- Se estima que con las energías renovables se crea cinco veces más empleo que con las convencionales, ya que las primeras son “muchas pequeñas unidades”. Por ejemplo, en el mantenimiento de un parque eólico hay cinco personas trabajando, pero para que una suma de parques equivalga a una nuclear se necesitan cientos de ellos, con lo que el volumen final de empleo alrededor de esta energía es mucho más importante.

P.- ¿Cree que hay suficiente implicación de los empresarios en este tipo de energías?

R.- Sí, la hay, aunque quisiera que fuera mayor. El empresario se va implicando en la medida que va viendo que el negocio es más seguro, con más confianza. En los parques eólicos, en la cogeneración, sí se está implicando, aunque todavía hay un cierto miedo a implicarse más porque las normativas que ayudan a desarrollar las energías renovables no son fijas a un periodo de tiempo largo, lo que quita muchas veces una cierta capacidad de desarrollo empresarial. En este sentido, las Administraciones deberían pujar para que el marco reglamentario fuera firme en diez o quince años, que es el tiempo de maduración de cualquier negocio de este tipo de industria básica.

VICENTE MACHUCA

MADERAS

VIERNES, 26 DE OCTUBRE DE 2001

Suplemento Especial de Economía y Empresas

DE CASTILLA-LA MANCHA

I

La madera representa el 7,5% de la actividad industrial de la región

Este sector, que genera un volumen de negocio superior a los 140.000 millones de pesetas en Castilla-La Mancha, da empleo a 15.000 personas

REDACCIÓN

C-LM

Dentro de las actividades industriales más importantes de Castilla-La Mancha se encuentra el sector maderero, que enmarca a multitud de actividades, siendo las principales el mueble y las puertas. Este sector representa en la región castellano-manchega cerca del 7,5% de la industria en cuanto a cifra de negocios, pues genera un volumen superior a los 140.000

millones de pesetas (841.415,95 euros). Da empleo a más de 15.000 personas que se encuentran en unas 2.100 empresas, de las que la mayoría tienen entre uno y cinco trabajadores, y según los últimos datos del Centro Tecnológico de la Madera, sólo el 5% tienen entre 20 y 100 trabajadores.

Dentro de esta actividad industrial el que mayor representatividad tiene en Castilla-La

Mancha, como ya se ha señalado, es el del mueble con cerca del 50% de esta actividad industrial y localizándose en la provincia de Ciudad Real y de Toledo; seguida de la carpintería mecánica con el 33% y las actividades anexas del 7%. El aserrado y los objetos diversos representan un 4 y 1% respectivamen-

te. (ver cuadro adjunto) Otro de los subsectores de más relevancia dentro de la región es el de las puertas de madera a base de tablero en la zona de Villacañas (Toledo) y su comarca, donde se fabrica más del

80% de la producción nacional de puertas de madera.

Además está el municipio conquense de Valera de Abajo que elabora puertas de una forma más artesanal. El subsector de las puertas presenta una facturación media anual de 50.000 millones de pesetas, un 36% del volumen de negocio del sector maderero.

En lo que se refiere al subsector del aserrado y preparación industrial, en la región hay en torno a 120 empresas, de las que el 50% están en la provincia conquense, seguida de Albacete y Toledo con el 20% respectivamente. (sigue en la pag. siguiente).

Especial elaborado por: E.J. Llana Nieto, Alicia Sánchez, Ana Isabel Moreira y Mónica Moreno.
Publicidad: Nicolás Mateo
Diseño publicitario: Pilar Olivares

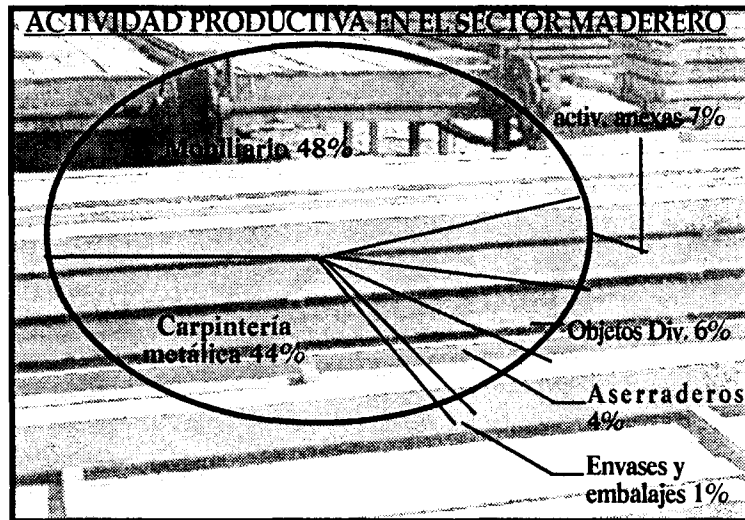

Diseño y tecnología

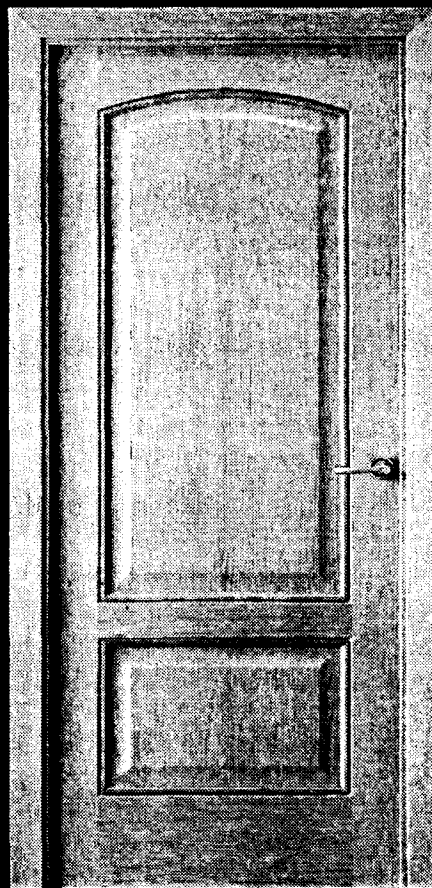

puertas
UNiARTE

Puertas · Block · Accesorios

Fábrica: Carretera Nacional IV, Km. 64,500 · 45300 Ocaña (Toledo) · Tel.: +34 925 13 14 08 · Fax: +34 925 13 16 39/28
E-mail: uniarte@nexo.es http://www.uniarte.es

(viene de la página anterior)

Junto a los subsectores más representativos (puertas y muebles) hay una amplia representación de los subsectores de cocina (4,5% del total nacional) y baño, mobiliario auxiliar, mobiliario diverso (de madera, junco y mimbre), fabricación de parquet y tarima.

Representación nacional

Una de las características principales del sector de la madera en España es su concentración en unas cuantas Comunidades Autónomas. Así respecto al nivel de negocio generado, según los datos facilitados

por Confemadera, ocupan los primeros puestos la Comunidad Valenciana y Cataluña; la primera destaca también por ser la que cuenta con mayor número de empleados, seguida de Cataluña, Andalucía y Madrid.

En lo referente a los diversos subsectores, la industria del aserrado se concentra principalmente en Galicia; en chapas y tableros, así como en envases, destaca la Comunidad Valenciana; en carpintería, Cataluña; y en muebles, Cataluña y Valencia, aunque está comenzando a tomar relevancia la industria de Castilla-La Mancha.

En el ranking porcentual de las empresas que hay a nivel nacional del sector de la madera, Castilla-La Mancha ocupa el séptimo puesto, con el 5,84%, teniendo por delante a Cataluña, con el 17,65%; Comunidad Valenciana del 13,24%; An-

dalucía con el 12,99%; Madrid, 7,76% y Castilla y León con el 6,12%. (ver cuadro adjunto).

15.000 empleados

Las firmas de la región son en su gran mayoría pequeñas y medianas empresas que en los últimos años han introducido importante mejoras en su proceso de producción, así como un aumento del número de trabajadores, cuyo número supera las 15.000 personas. Sin embargo, uno de los problemas a los que se enfrenta este sector según las empresas de la madera es la falta de mano de obra cualificada. La productividad aparente del empleo en las empresas del sector se sitúa alrededor de los 12 millones de pesetas por empleo de media. Sin embargo, tal y como indica en su informe el Centro Tecnológico de la Madera de Toledo, la productividad se duplica en empresas de facturación superior a los 1.500 millones de pesetas.

Asimismo este sector está avanzando en la investigación y desarrollo, con el fin de mejorar la calidad de los productos de Castilla-La Mancha.

Además, concienciados por el medioambiente, han comenzado a utilizar métodos de biomasa y cogeneración, que im-



El subsector de las puertas es uno de los más representativos de Castilla-La Mancha.

PRINCIPALES DATOS DEL SECTOR

- ⇒ Empresas: 2.100, la mayoría pymes, entre uno y cinco trabajadores.
- ⇒ Empleo: 15.000 trabajadores
- ⇒ Volumen de negocio: supera los 140.000 millones de pesetas.
- ⇒ A nivel nacional este sector representa el 5,84 % de las empresas del país.
- ⇒ Principales subsectores:
 - ⇒ Mobiliario de madera: 48%
 - ⇒ Carpintería mecánica: 33%

EMPRESAS POR CC.AA.

	NÚMERO	% Nacional
Andalucía	4.789	12,99
Aragón	1.091	2,96
Asturias	854	2,32
Baleares	1.134	3,08
Canarias	1.353	3,67
Cantabria	481	1,30
Castilla y León	2.256	6,12
Castilla-La Mancha	2.154	5,84
Cataluña	6.506	17,65
Comunidad Valenciana	4.881	13,24
Extremadura	582	1,58
Galicia	2.860	7,76
Madrid	3.432	9,31
Murcia (Región de)	1.393	3,78
Navarra (Comunidad foral)	549	1,49
País Vasco	2.143	5,81
La Rioja	392	1,06
Ceuta y Melilla	11	0,03
Total nacional	36.861	100

Fuente: Confemadera

siglo pasado fueron especialmente buenos para este sector, centrándose fundamentalmente en los subsectores del mueble y de las puertas, ya que están muy ligados a la actividad constructora. Según los presidentes de las asociaciones de la madera y mueble de la región, "se aprovechó el boom de la construcción para crecer e invertir en mejoras". Fueron años en los que se constituyeron muchas pymes, formadas por trabajadores que ya conocían el sector.

En cuanto al presente ejercicio esta actividad está preocupada por la psicosis de la crisis internacional que afecta a todo el mundo y la visión general es mantener el volumen de negocio, "expectantes ante como se resuelve la crisis internacional para acometer nuevas inversiones". Aún así está enfocando sus ventas hacia los mercados internacionales.

Previsiones

Los últimos años del

Un sector con gran peso en la industria del país

El sector de la madera y el mueble en España cuenta con un gran peso dentro de la industria del país por su número de empresas - 36.861- y por el empleo que genera, ya que ocupa a 216.884 trabajadores, de los que 131.234 corresponden al sector del mueble -es decir, más del 60%- y el resto a otras industrias transformadoras. En un sentido global, la industria de la madera abarca la transformación de la madera en productos de consumo. Así, el sector presenta una gran multiplicidad en cuanto al número de actividades y de empresas que lo componen, siendo éstas fundamentalmente pymes (el 94% de las industrias tiene menos de veinte empleados y 24.142 empresas tienen

dos o menos de dos, lo que equivale a cerca del 65% del total de empresas).

El importe neto de la cifra de negocios del sector supera los dos billones y medio de pesetas, siendo la cifra de las exportaciones superior a la de importaciones (principalmente de madera en rollo y aserrada), en gran medida gracias al subsector del mueble, que además es el que cuenta con mayor número de empresas (20.891), de empleados y volumen de negocio: 1.355.807 millones de pesetas. En cuanto a la producción de muebles durante 2000 alcanzó la cifra de 1,4 billones de pesetas, lo que representó un crecimiento del 6,6% respecto al año anterior.

Opiniones de las Asociaciones

El presidente de la Asociación de Empresas de la Madera de la Provincia de Cuenca, Manuel Casais, manifiesta que la desaceleración económica en las principales economías del mundo "agudiza la atomización de nuestro sector, pues supone la elevación de los costes generales de las empresas y del menor volumen de ventas registrados". Casais comenta que hay que acometer un proyecto para mejorar la competitividad de los productos y fundamentalmente mejorar las líneas de comercialización, así como la búsqueda de nuevos mercados. "De esta manera la asociación intentará poner en manos de nuestros empresarios ideas de expansión comercial, tanto en nuestro país como fuera de nuestras fronteras, así como procedimientos para la mejora de los procesos industriales", afirma Manuel Casais.

"Además pienso que debemos acometer el futuro con un optimismo razonable en la medida en que podamos desarrollar las actividades anteriormente comentadas", añade Casais. Por su parte, el presidente de la Asociación Provincial de la Madera y Mueble de Ciudad Real, Pedro García Muñoz, piensa que es un sector que está incrementando sus exportaciones porque "el consumo de muebles interno es inferior en relación a otros países vecinos". García señala que todas las empresas de la madera de la región están apostando por nuevas líneas y están preocupándose por la calidad.

La balanza comercial de "puertas" es positiva

Las importaciones de madera caen un 9,4% hasta julio

El sector de las maderas sin elaborar exportó en los siete primeros meses 25 millones

REDACCIÓN
C-LM

Las importaciones de maderas (productos sin elaborar) alcanzaron en julio de 2001 en Castilla-La Mancha un volumen de 7.901 millones de pesetas, según datos de la delegación territorial del Instituto de Comercio Exterior en Castilla-La Mancha. En el epígrafe de maderas (maderas en plaquitas o en partículas, aserrín de madera, incluso aglomerado en briquetas) de

forma sistemática, año tras año, existe un claro déficit comercial donde se observa que las exportaciones superan a las importaciones en más de 7.000 millones en el primer semestre de 2001. A pesar de que el saldo es negativo, las importaciones de madera han disminuido en el mes de julio un 9,4% respecto al mismo mes del pasado año, registrando concretamente un total de 7.901 millones

importados y tan sólo 25 millones exportados en el mismo período. Por provincias, que mayor cantidad de madera importó hasta julio de 2001 fue Toledo, con más de un 90% del total, concretamente con 6.223 millones de pesetas.

Los principales países hacia donde se exportó madera en 2000 fueron Portugal con 65 millones, Alemania con 31 y Canadá en tercer lugar con 31

millones. A Honkong llegaron de forma anecdótica maderas por valor de cinco millones de pesetas.

En el apartado de semifabricados de madera, que incluyen varillas y molduras, decorados interiores y tableros entre otros productos, la región sí ha registrado ha fecha de julio de 2001 un saldo positivo en su balanza comercial, concretamente de 1.379 millones de pesetas.

Hasta dicha fecha, las exportaciones de semifabricados de la madera fueron de 34.936 millones de pesetas. La provincia más exportadora fue Toledo con 2.290 millones de pesetas, seguida de Cuenca con 1.127, Guadalajara con 1.002, Albacete con 77, Guadalajara con 84 y Ciudad Real con 0.

En el epígrafe "puertas" que desglosa el ICEX para registrar las importaciones-exportaciones en este sector, se constata que la balanza comercial es positiva, como ocurría con las maderas. Concretamente, hasta julio de 2001 se exportaron puertas por un valor de 2.411 millones mientras que se importaron por una cantidad de 984 millones.

En el epígrafe de "madera y carbón vegetal" (madera en bruto), las exportaciones hasta julio en

Castilla-La Mancha fueron 3.491 millones y las importaciones alcanzaron los 7.143 millones.

EXPORTACIÓN-IMPORTACIÓN DE MADERAS EN C-LM						
	EXPORTACIONES			IMPORTACIONES		
	1999	2000	Julio 01	1999	2000	Julio 01
TOTAL	98	144	71	10.855	12.393	7.901
ALBACETE	0	0	0	505	561	300
CIUDAD. R.	17	1	0	108	115	88
CUENCA	19	0	26	320	446	291
GUADALA.	31	37	20	1.438	1.552	999
TOLEDO	31	107	25	8.483	9.700	7.901

Fuente: Instituto de Comercio Exterior en Castilla-La Mancha. Cifras en Millones

El arte de vender.



Ramón Martí. Propietario de un punto de venta en Valencia

“ La gente suele llegar a mi tienda con una idea muy poco concreta de lo que quiere. Ha visto unas puertas que le gustaron en las fotos de una revista, o en casa de unos conocidos o en una película...

Hay que preguntar cómo es el piso, los muebles, estilo, tonos, para ir concretando lo que realmente quieren y la puerta que mejor les pueda ir.

La decisión no les resulta fácil. Hay mucha variedad y por otra parte mucha semejanza, al menos aparente.

Salvo raras excepciones, todos acaban instalando la puerta que yo les recomiendo.

Confían en mi experiencia y en mi profesionalidad.

Y a mí me interesa recomendar siempre lo mejor aunque cueste un poco más, porque sé que así el cliente queda contento y yo tranquilo.

Vender calidad es bueno para todos. Y garantía.

Cuanta más garantía, mejor. ”



Abriendo futuro

OFICINA COMERCIAL: Alcalá, 227. 28028 Madrid. Tel. 91 726 03 50. Fax. 91 726 17 29. url: <http://www.visel.com>.

REDACCION
Toledo

En el proyecto final, la inversión a realizar es de 840 millones y la potencia de la planta de 3,4 Mwe

Uniarte y Sinae prevén inaugurar la planta de biomasa en marzo

La apuesta por las energías renovables que algunas de las grandes empresas ubicadas en Castilla-La Mancha están realizando, cuentan en Uniarte y Sinae con un ejemplo claro de esta concienciación por el respeto medioambiental, al haber llegado entre ambas a un acuerdo para construir y explotar una planta de biomasa, que permitirá utilizar los residuos de la madera para la producción de energía eléctrica

La inversión que Uniarte y Sinae van a realizar en la construcción y puesta en marcha de esta

planta de biomasa en las instalaciones que la empresa de puertas tiene en Ocaña asciende a 840 millones de pesetas. En esta cantidad se encuentran incluidos los 140 millones de pesetas del Impuesto del Valor Añadido (IVA) ya que hay que pagarlo inicialmente.

El consejero delegado de Uniarte, Juan Antonio López-Gasco García, señala que el estado de las obras está muy avanzado, pendiente de traer el agua, alcantarillado, etc.; por lo que se calcula que en marzo de 2002 se pueda realizar la inauguración oficial de esta instalación.

En el proyecto de

construcción de esta planta de biomasa se recoge que Uniarte aportará el residuo de la madera, viruta y serrín (biomasa), producido en la factoría y que no se uti-

lice para la generación de aceite térmico. Por su parte, la sociedad creada entre Uniarte y Sinae para construir y explotar esta planta

comprará el 95% de dichos residuos.

La cantidad de residuo disponible, según los cálculos que se han hecho es de 18.025 toneladas al año, de las que 10.275 toneladas serán de serrín y 7.750 de resto de madera maciza.

“ ”

Los residuos de viruta y serrín serán tratados para producir electricidad

“ ”

El proceso que se desarrolla consiste en un ciclo de vapor simple

Proceso

La planta de biomasa tiene por objeto la combustión de polvo de madera así como recortes del

mismo producto con un 8% de humedad, procedente de la fabricación de puertas de madera, con el objetivo de generar energía eléctrica.

El proceso que se

La cantidad anual de biomasa estimada que se proporcionará por la empresa de puertas supera las 18.000 toneladas al año

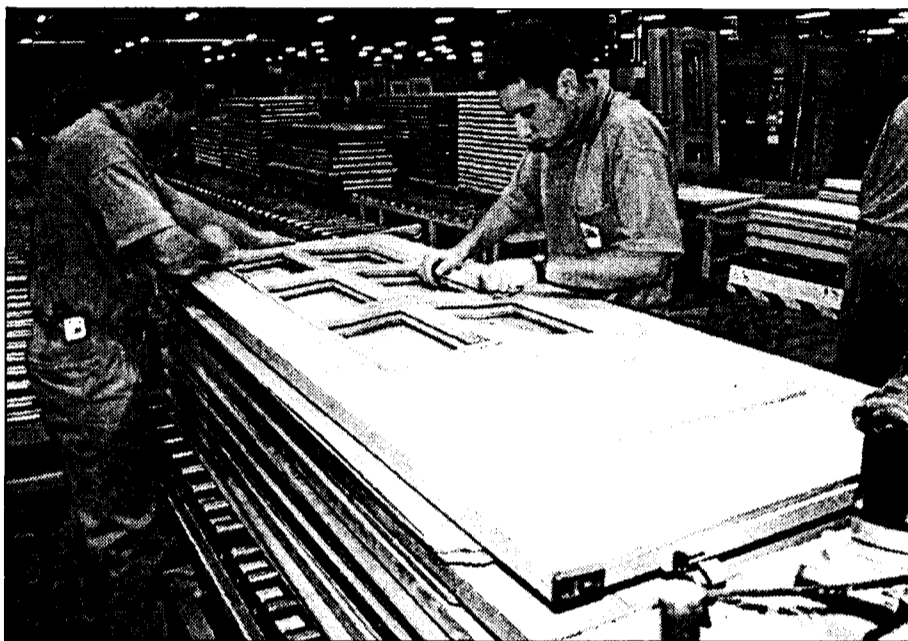

Uniarte es una de las grandes empresas de puertas de la región.

desarrollará en la planta, consiste en un ciclo simple de vapor (Ciclo Rankie) constituido, básicamente, por una caldera de combustión tipo parrilla y un grupo turboalternador de vapor a condensación.

El desarrollo de este proceso se inicia con la energía química contenida en el residuo, que se ha convertido en energía térmica mediante su combustión, que será transferida a un fluido (agua-vapor), que una vez que se evapora, será sobrecalentado.

Este vapor sobrecalentado a alta presión, será inyectado a una turbina

de vapor donde su expansión provocará la transformación de la energía térmica que transporta el fluido en energía mecánica, que se manifiesta en el movimiento rotativo de sus alabes, que a su vez es transformada en energía eléctrica por un alternador conectado con el eje de la turbina de vapor.

Los equipos principales de esta planta son una caldera de parrilla y una turbina de vapor.

La obra civil de esta planta, por su parte, consta de un área de turbina de vapor condensador, un almacén de biomasa, una sala de cabinas

SOCIEDAD CONJUNTA

Uniarte S.A. y Sinae Energía y Medioambiente S.A. han constituido una Sociedad que se encargará de promover, construir y explotar una planta de biomasa. La planta se situará en el término municipal de Ocaña, en las instalaciones que Uniarte posee en el kilómetro 64,5 de la carretera N-IV. En la constitución de la Sociedad la participación accionarial es del 75% Sinae y del 25% Uniarte.

de media tensión y centro de control de motores, una sala de control y un área de transformador

Ventajas de esta producción limpia

- Eliminación de residuos: madera, viruta y serrín.
- Aprovechamiento de una fuente de energía limpia, y de bajo impacto ambiental.
- Disposición de energía eléctrica en la zona, sin gastos de transporte al no ser necesarias grandes longitudes de línea eléctrica.
- Creación de empleo temporal, durante la fase de montaje y puesta en marcha, así como la creación de puestos de trabajo permanentes e indirectos durante todo el período de explotación de la planta.
- Contribución al desarrollo socioeconómico de la comarca, contribuyendo a la implantación de un Sistema Energético racional, diversificado, controlado y, medioambientalmente, respetuoso.

principal y auxiliar, según los detalles que se recogen en el proyecto de la planta.

UNA EMPRESA CON ONCE AÑOS EN EL MERCADO

Uniarte S.A. se constituyó el 7 de diciembre de 1990 y su evolución en estos casi once años de andadura se puede constatar en la evolución histórica de las cifras de ventas, exportación y número de unidades que se recogen en el cuadro de la derecha. Desde el año 97, esta empresa de puertas cuenta con una compañía filial, SEMASA (Sistemas y Elementos de Madera S.A.), cuyo objeto social es la fabricación de cercos y molduras reglados, así como el barnizado de puertas y formación de blocks. En el presente año se prevé que la facturación de esta

última firma sea de 2.000 millones de pesetas, lo que supondrá un incremento del 19%. Aunque el volumen de exportación de Uniarte no representa todavía una gran cantidad sobre el total de su producción, es destacable el número de países a los que exporta, un total de 28 de diferentes continentes. Así, además de los europeos como Alemania, Francia o Polonia, también se encuentra Estados Unidos, Argentina o Cuba, al otro lado del Atlántico o China, Chipre o Palestina, por citar algunos de la casi treintena de estados a los que exporta.

UNIARTE, S.A.						
	Facturación	Incremento	Exportación	% Facturación	Nº Unidades	INCREMENTO
1991	404.176				51.990	
1992	1.223.172	202,63%			210.141	304,20%
1993	2.257.742	84,58%	86.374	3,83%	346.960	65,11%
1994	3.514.111	55,65%	82.235	2,34%	491.392	41,63%
1995	5.113.630	45,52%	95.052	1,86%	635.935	29,42%
1996	5.190.547	1,50%	289.655	5,58%	593.883	-6,61%
1997	6.756.300	30,17%	1.196.950	17,72%	685.844	15,48%
1998	6.946.933	2,82%	705.367	0,15%	705.828	2,91%
1999	7.812.940	12,47%	532.827	6,82%	825.927	17,02%
2000	8.338.885	6,73%	719.524	8,63%	875.250	5,97%
2001	8.600.000 *	3,13% *	800.000 *	9,30% *	900.000 *	2,83% *

REDACCIÓN
C-LM

La Consejería de Agricultura es la encargada de autorizar a las firmas gestoras

Los fabricantes de tableros y muebles son los que más residuos generan

En Castilla-La Mancha las empresas de la madera producen más de 7.700 toneladas de desechos peligrosos

El cuidado del medio ambiente es una de las preocupaciones de las empresas de la madera de Castilla-La Mancha, que año tras año invierten en nuevas alternativas que implican una reutilización de los residuos, como puede ser la biomasa o la cogeneración. Al tener el sector maderero un importante peso en la actividad industrial de la región, también es uno de los que más envases/unidad por año genera en esta comunidad autónoma.

Según datos facilitados por el Centro Tecnológico de la Madera de Toledo esta actividad genera más de 7.700 toneladas de residuos peligrosos al año. De este total el 71% corresponde a la fabricación y producción de tableros y mueble y el 29% restante a la pintura y al barniz.

Pero, ¿qué hacen las empresas con este tipo de residuos? Hay dos tipos, por una parte los residuos inertes -sobrantes

de la madera- que se reciclan y se crean para hacer aglomerados. Por otro lado, se encuentran los residuos más contaminantes como son los barnices y las lacas que se tienen que entregar a empresas gestoras autorizadas.

La consejería de Agricultura, desde la dirección general de Calidad Ambiental, es la encargada de dar la autorización a las empresas gestoras, que entregan los residuos a centros de tratamiento que suelen estar localizados en la Comunidad Valenciana.

Por provincias en la distribución de los residuos generados, destacan Toledo y Guadalajara. La primera porque produce el 70% de los desechos de tableros y la

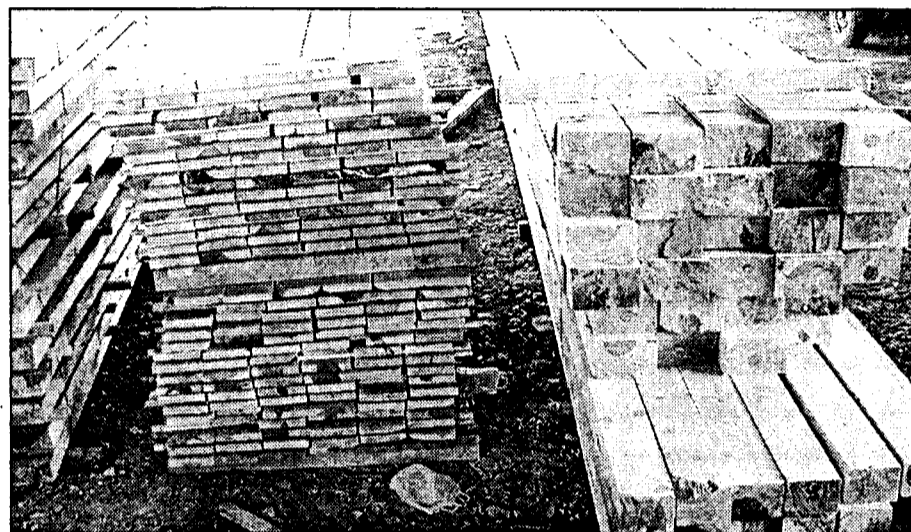

La provincia de Toledo es la que más residuos de tableros genera.

segunda porque genera el 76% de los residuos de pintura y barnices. (ver cuadro adjunto).

El 80% de los residuos de la madera que se producen en la región proce-

den de los pequeños productores de los distintos subsectores.

Así, al amparo de estos datos, la Consejería de Agricultura y el Centro Tecnológico de la Ma-

dera están realizando visitas a empresas para que lleven a cabo una manera correcta la gestión de los residuos peligrosos, y los entreguen a un gestor autorizado.

RESIDUOS POR PROVINCIAS

CIUDAD REAL:
Tableros: 742 tm.
Pintura: 387 tm.

ALBACETE:
Tableros: 522 tm.
Pintura: 12 tm.

CUENCA:
Tableros: 225 tm.
Pintura: 12 tm.

GUADALAJARA:
Tableros: 197 tm.
Pintura: 1.698 tm.

TOLEDO:
Tableros: 3.857 tm.
Pintura: 111 tm.

Fuente: C.Tecn. Madera

**FABRICA DE MADERAS
DEL AYUNTAMIENTO, S.A.**

Excmo. Ayuntamiento de Cuenca

En la Asamblea celebrada en el mes de septiembre acordaron modificar los estatutos

Aemac potenciará la presencia activa en las ferias comerciales

REDACCIÓN
Cuenca

La Asociación de Empresas de la Madera de la Provincia de Cuenca (Aemac) tiene sus orígenes en el año 1977 y en un principio estuvo formada por empresas pertenecientes a la actividad del aserrio de madera. En sus inicios la Asociación hacía tareas de representación ante la administración y solamente estaba integrada por empresas de la primera transformación de la madera.

En el año 1980, una vez creada la Federación de Asociaciones de Empresarios Conquenses (FAEC) se integró en la misma como miembro de pleno derecho.

"Desde sus inicios la Asociación es la que ostenta la representatividad empresarial del sector de la madera en nuestra provincia y en virtud de ello siempre ha sido la responsable de la negociación colectiva en nuestra provincia en defensa de las empresas. De esta manera, la negociación colectiva con los representantes de los trabajadores, a través de sus sindicatos, fue y es una de las tareas más importantes que realiza la Asociación", señala el presidente de Aemac, Manuel Casais Fontela.

En estos momentos, la Asociación cuenta con la mayoría de las empresas de Cuenca, y entre ellas están las de mayor volumen de facturación y empleo, agrupando a todos los subsectores de la madera de Cuenca, tales como aserrio, car-

Intermediar en la negociación colectiva y la formación continua son dos objetivos de la Asociación de Empresas de la Madera de Cuenca

pintería, muebles, tableros, pallets, contrachapado, etc. "En los tres últimos años como resultado de la gestión general de la Asociación se ha duplicado el número de empresas asociadas", señala Casais.

Objetivos y proyectos

Como primer objetivo de la Asociación está, sin duda, la defensa de los intereses de las empresas de la madera. En este sentido, la negociación colectiva forma parte sustancial de estos objetivos. "Además, y no menos importante por su constante aumento, es nuestra función de contrapeso entre los proyectos de las diferentes administraciones y de las organizaciones sindicales respecto a los intereses empresariales que representamos", añade el presidente de Aemac.

Otro de los objetivos es la continua formación de los empresarios y los trabajadores de la asociación, para lo que están realizando distintas acciones formativas dirigidas a la gestión empresarial y a los distintos trabajadores específicos que se desarrollan en las empresas asociadas.

"También tenemos intención de formar parte de cualquier foro sea de carácter privado o público, en el que se desarrollen y decidan asuntos relacionados con nuestra actividad,



Manuel Casais: "Deseo aumentar el número de asociados"

Manuel Casais es director de la empresa PINA S.A. y llegó a la presidencia de AEMAC en 1998, elegido por los miembros de la Asociación, y siendo reelegido en la Asamblea celebrada el pasado día 25 de septiembre, por lo que su mandato, salvo impedimento legal o renuncia, y conforme a los estatutos, durará hasta el año 2003. Los obje-

tivos del presidente son los mismos que los de la asociación, aunque de forma primordial "deseo aumentar el número de asociados con todas y cada una de las empresas del sector para aunar esfuerzos, unificar criterios y crear una unidad de acción que sirva para defender de forma conjunta los intereses de nuestras empresas".

ya que no debemos olvidar que la creación de riqueza es la base de nuestro desarrollo, y los que más podemos aportar en este sentido somos los empresarios que llevamos años creando riqueza y desarrollo en nuestra provincia", comenta Manuel Casais.

Entre los proyectos de Aemac se encuentran participar en la Feria de Valencia y poner los medios suficientes para tener presencia activa en dicha fe-

ria y otras ferias posteriores, tal y como se aprobó en Asamblea General en el mes de septiembre. También decidieron realizar las nuevas acciones formativas a desarrollar en los próximos meses, que por importe de 25 millones, se han solicitado a Forcem, y que esperan poder comenzar en breve su desarrollo.

"Y también acordamos reimpulsar una nueva política de contactos con la administra-

ción a los efectos de resaltar nuestra colaboración y participación en cualquier proyecto de la misma que pueda afectar a su actividad", comenta Casais.

En esta Asamblea también aprobaron cambiar los estatutos, para dar cabida a todos los subsectores que trabajan en el sector de la madera, tal y como se refleja en la Junta Directiva, que representa a todos los subsectores de la madera de Cuenca.

SERVICIOS DE AEMAC

➤ **ASESORAN E INFORMAN EN:**
 ✓ Creación de empresas.
 ✓ Subvenciones.
 ✓ Prevención de Riesgos Laborales.
 ✓ Temas jurídicos, laborales y fiscales.
 ✓ Asesoramiento Económico-financiero.
 ✓ Cualquier problema que surja en su empresa.

➤ **NEGOCIAN:**
 ✓ Convenios financieros.
 ✓ Convenios en telefonía móvil y fija.
 ✓ Convenios en Salud.
 ✓ Convenios en Medio Ambiente.
 ✓ Convenios en paquetería.

➤ **FORMAN:**
 ✓ Prevención de Riesgos Laborales.
 ✓ Nuevas Tecnologías.
 ✓ Diseño.
 ✓ Relaciones Laborales.
 ✓ Transportes.
 ✓ Gestión de Empresas, etc...

➤ **GESTIONAN:**
 ✓ Programas del Acuerdo Regional por el Empleo.

➤ **PARTICIPAN:**
 ✓ En Organismos provinciales y locales: Comisión Provincial de Seguridad y Salud Laboral, INEM, Contratación Laboral, INSS, INSALUD, Participación Hospitalaria, Consumo, Fogasa, Clipe, Pacto por el Empleo, etc..
 ✓ Organismos Regionales y Nacionales: Cecam, Cepyme, Ceoe, Consejo Económico y Social (CES9, Fundación para el Jurado Arbitral, ASE, FORCEM, etc..

CONVENIOS PARA LOS ASOCIADOS DE AEMAC A TRAVÉS DE FAEC

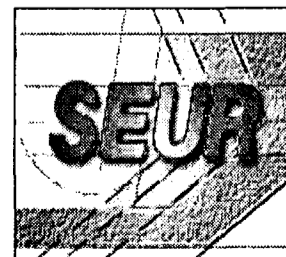
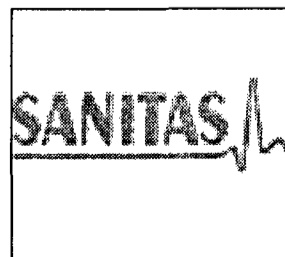
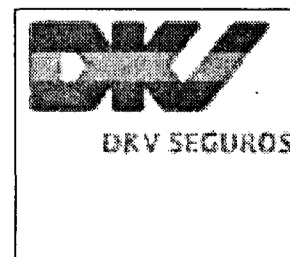
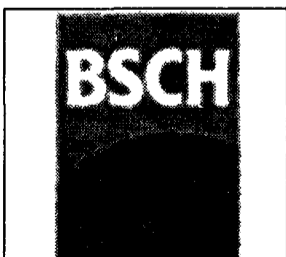
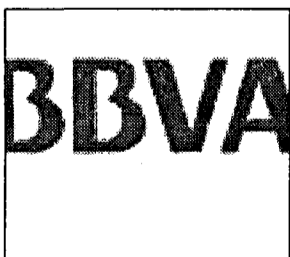

REDACCIÓN
C-LM

La producción industrial que utiliza la madera como materia prima sabe que el primer eslabón de esta cadena son los montes y bosques de donde se extrae este producto. España, como muy acertadamente explica el director gerente del Ayuntamiento de Cuenca Maderas. S.A., Victor Van Den Eynde, es un país deficitario en maderas respecto a la demanda industrial que tiene por lo que tiene que importar.

De hecho, este año ha entrado mucha madera de Francia en nuestro país debido al derribo que ocurrió en el estado vecino en el año 99. En esta línea, Van Den Eynde explica que esta situación que se ha debido a la necesidad de saneamiento de los montes del país vecino, ha provocado que esta madera haya llegado a España a unos precios muy inferiores a los reales de mercado.

“ ”
**Este año
ha entrado
mucha madera
de Francia
en nuestro
país**

La demanda industrial de la madera es superior a la que se encuentra en los bosques españoles

Los montes públicos y privados, origen de la materia prima

En el primer trimestre de este año, en Castilla-La Mancha las administraciones han convocado 51 concursos por 137 millones

Esta circunstancia de déficit de maderas en España también es corroborada por otros aserradores como Fy-masa, en Motilla de Palancar, cuyo gerente, José Santiago Viñuesa reconoce que tienen que comprar madera fuera de España porque aquí no hay suficiente.

En Castilla-La Mancha hay ejemplos de explotaciones forestales públicas y privadas y la más conocida en el ámbito público es la del Ayuntamiento de Cuenca que posee un patrimonio forestal de 53.000 hectáreas de las que 44.000 hectáreas están arboladas. La importancia que la

realización de proyectos de ordenación en los bosques se pone de manifiesto con las afirmaciones que el Ayuntamiento de Cuenca realiza en libro sobre "La madera en Cuenca". En este libro se afirma que aunque sólo tienen la tercera parte de la superficie provincial de montes, producen la mitad del volumen total aprovechado. Esta buena rentabilidad se achaca, precisamente a una buena política de ordenación de montes.

La importancia que la

realización de proyectos de ordenación en los bosques se pone de manifiesto con las afirmaciones que el Ayuntamiento de Cuenca realiza en libro sobre "La madera en Cuenca". En este libro se afirma que aunque sólo tienen la tercera parte de la superficie provincial de montes, producen la mitad del volumen total aprovechado. Esta buena rentabilidad se achaca, precisamente a una buena política de ordenación de montes.

Licitación pública

La licitación pública en el sector maderero en nuestro país ha alcanzado en el primer trimestre del año los 3.505 millones de pesetas, correspondientes a 526 con-



El ordenamiento de los bosques es fundamental para un buen aprovechamiento forestal

El ordenamiento de los bosques es fundamental para un buen aprovechamiento forestal cursos, según la información facilitada por el empresa Editorial de Negocios.

En el período citado, en Castilla-La Mancha se han licitado 51 concursos por un valor de 137,2 mi-

lones de pesetas. La comunidad autónoma que en el primer trimestre del año más concursos a adjudicado fue Castilla y León, con 183 licitaciones públicas por un valor de

1.129 millones de pesetas. Le sigue el País Vasco con 850, 8 millones y 58 concursos. Aragón licitó más concursos, 94, pero por menos dinero, 537,8 millones.

AEMAC

ASOCIACIÓN DE EMPRESAS DE LA MADERA DE LA PROVINCIA DE CUENCA

C/ Cardenal Gil Albornoz, nº 2 - 5ª
16002 CUENCA
Tfno.: 969 21 33 15
Fax: 969 22 96 16
ASOCIADA A:



Federación de Asociaciones de Empresarios Conquenses

Y A:



ASÓCIATE A LA ASOCIACIÓN, AYUDAMOS A TU EMPRESA

Para más información diríjase a:
C/ Cardenal Gil de Albornoz, 2-5ª Planta - 16001 - Cuenca
Telf.: 969 21 33 15 - Fax: 969 22 96 16
e-mail: amayordomo@faec.org
Persona de contacto: Angel Mayordomo Mayordomo
Secretario AEMAC

DEPARTAMENTO DE FORMACIÓN

El departamento de formación diseña, planifica, gestiona y desarrolla todo tipo de cursos de formación especializada y continua. DIRIGIDOS A empresarios, autónomos, trabajadores y desempleados. Existen cursos específicos para los sectores productivos de la provincia o cursos generales, con el fin de facilitar la adaptación al rápido desarrollo y exigencias de los puestos de trabajo, y preparar para las innovaciones futuras, para así poder contar con los mejores profesionales.

DEPARTAMENTO JURÍDICO

Le informa y asesora en temas jurídicos y de índole variada: laboral, consumo...

ASESORÍA LABORAL:

Le asesora e informa sobre las siguientes materias:

- * Recursos sobre Sanciones Laborales, Seguridad Social y Prevención de Riesgos.
- * Contratos Laborales e Incentivos.
- * Seguros Sociales y Recibos de Salarios.
- * Expedientes de Regulación de Empleo: Extinción, Suspensión, etc. Sanciones a trabajadores y Despido.
- * Asistencia a Actos de Conciliación (UMAC).
- * Negociación de los Convenios Colectivos Provinciales.
- * Novedades Legislativas.
- * Participación en Mediaciones Laborales.

DEPARTAMENTO DE PREVENCIÓN DE RIESGOS LABORALES

Se crea un servicio nuevo de asesoramiento técnico, para informar a los empresarios sobre la obligatoriedad de las empresas de cumplir con la Ley de Prevención de Riesgos Laborales 31/95.

DEPARTAMENTO ECONÓMICO-FINANCIERO

Integrado como parte de la Federación, el departamento económico-financiero desarrolla una amplio número de actividades con el objeto de informar y asesorar de manera continua y profesional a los empresarios de la provincia.

REDACCIÓN

Chinchilla (Albacete)

Talsa, empresa de Chinchilla (Albacete) dedicada a la fabricación de diferentes tipos de tablero, tiene como proyecto de futuro a corto plazo ampliar su presencia en el mercado del mueble con nuevas líneas de recubrimientos y tableros mecanizados listos para montar.

Las últimas inversiones se han materializado en nuevas instalaciones, entrando las últimas en servicio el verano del año pasado, que consistieron en incorporar a su línea de tableros nuevas líneas de formación y de lijado con una inversión superior a 500 millones de pesetas. Tras esta actuación se ha completado un ciclo de modernización que permite a la empresa afirmar que "estamos en estos momentos en condiciones de ofrecer tableros de alta calidad que satisfacen cualquier necesidad del mercado", señalaba el gerente de la empresa, Emilio Mengual Gomar.

La facturación conjunta de todas las actividades de Talsa superan los 5.000 millones de pesetas lo que representa alrededor del

Su planta de cogeneración termo eléctrica tiene una potencia de 10 Mw para sus secaderos

Talsa prevé superar los 5.000 millones en su facturación

La empresa de Chinchilla (Albacete) ha invertido recientemente 500 millones de pesetas en ampliar sus líneas de tableros con otras de formación y de lijado

10% de incremento sobre el año anterior.

Emilio Mengual Gomar aseguraba que la ralentización actual en el crecimiento de la economía, los acontecimientos de Afganistán y el efecto euro "nos sitúan en una situación de alerta, sufriendo y disfrutan-

“Uno de los problemas es el incremento de la capacidad productiva de otras comunidades”

do de parecidas vicisitudes al de la mayoría de los sectores”.

No obstante, señala que uno de los mayores problemas en este momento, aparte de los coyunturales, ha sido el incremento de capacidad productiva que se ha instalado en las comunidades limítrofes de Aragón y Andalucía con frecuentes subvenciones. Otra cuestión de peso en estos momentos es la recuperación, reciclaje y revalorización de los subpro-

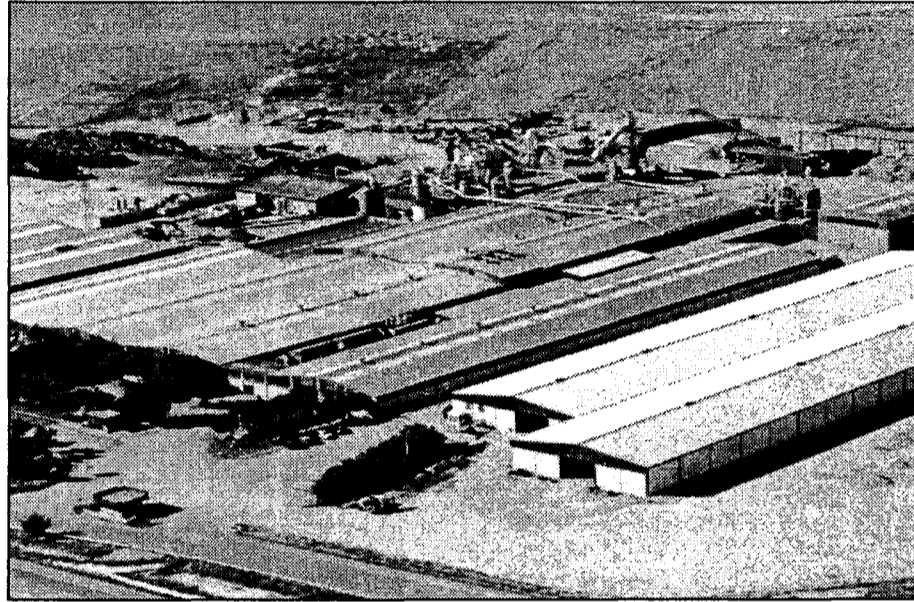

Talsa, dedicada a la fabricación de tableros, se constituyó en Chinchilla en 1973.

ductos de madera. A este respecto, Mengual afirmaba a Economía y Empresas que "estamos cubriendo nuestras necesidades de madera, en un porcentaje muy elevado, superior al 75%, a través del reciclado de subproductos de aserraderos, fábricas de muebles, fábricas de envases, etc y sólo utilizamos la madera de bosque no apta para su industrialización

en procesos de aserrado". El gerente de Talsa afirmaba puntualizaba además que "sectores como el vidrio, papel, metales, etc, reciben ayudas de administración por actividades equivalentes. Nosotros las arreglamos".

Talsa dispone en sus instalaciones de Chinchilla de una planta de cogeneración de energía termo eléctrica para abaratar los

costes de sus productos, que son distribuidos a todo el territorio nacional, incluyendo las islas. La planta de cogeneración tiene una potencia de 10 Mw que proporciona calor a los secaderos, consumiendo su propia energía eléctrica y vendiendo la sobrante.

Destaca el tablero aglomerado de partículas de madera, en crudo y forma-

tos estándar, con densidades y acabados de superficies de alta calidad que lo convierten en un producto muy adecuado para su recubrimiento con chapas de madera, folios de melamina, papeles autoencolantes o finish foil. Otro artículo es el tablero aglomerado recubierto con folios decorativos, especialmente de Melamina. Éste es fabricado a partir de su propio tablero crudo, aplicado sobre el tablero con prensas de alta tecnología y con folios melamínicos seleccionados, lo que lo convierte en un producto de altísima calidad, para su posterior utilización en la fabricación de muebles, puesto que su comportamiento al corte y moldurado de cantos es muy noble.

Talsa también ofrece al sector del mueble un servicio mecanizado de tablero, es decir, corte a medida, chapado de cantos, taladro, insertado de clavijas y pantógrafo.



Tableros Talsa, S.L.



Tableros Talsa, S.L.



Tableros Talsa, S.L.



Tableros Talsa, S.L.



Tableros Talsa, S.L.

DIRECCIÓN COMERCIAL:

Reyes Católicos, 58 - 1º - Apartado de Correos 103 - Tfno.: 96 287 89 27 - Fax: 96 287 95 43 - 46700 GANDÍA (Valencia)

FACTORÍA:

C.N. 430 Badajoz - Valencia, Km. 527,5 - Telf.: 967 26 01 01 (3 líneas) - Fax: 967 26 01 66 - 20520 CHINCHILLA DE MONTEARAGÓN (Albacete)

DIRECCIÓN POSTAL: Apartado de Correos, 405 - 02080 ALBACETE



MADERASA

Maderas y Palets, S.A.



**Ctra. Valencia, Km. 8
16123 ARCAS (Cuenca)
Tfno: 969 25 30 04
Fax: 969 25 30 48**

Este año ha proyectado una nueva línea de producción de fabricación austríaca

Ayto. de Cuenca Maderas S.A., en continuo proceso de innovación

REDACCION
Toledo

Con las iniciativas que realizan tratan de instalar en la provincia de Cuenca un servicio de tratamiento para otros industriales

Ayuntamiento de Cuenca Maderas S.A. está apostando continuamente por la mejora industrial de su actividad. De hecho a lo largo de este año han proyectado una nueva "línea de producción de fabricación austríaca, diseñada especialmente para el aprovechamiento de maderas delgadas, de 15 centímetros de diámetro abajo, y en concreto para nuestras maderas y necesidades de mercado de estos nuevos productos", según explica el gerente de la empresa, Victor Van Den Eynde.

La inversión realizada es de unos 100 millones de pesetas y su "justificación industrial" se produce ante la necesidad que los aserraderos españoles tienen de aprovechar al máximo las maderas de los montes, ya que ahora sólo son aprovechables las que tienen un diámetro superior a los 25 centímetros, sin corteza.

De esta forma, apunta Van Den Eynde, aquellas maderas que no dan tales medidas son destinadas a trituración y en el mejor de los casos, su volumen se acerca al 40% del total de la madera que entra en fábrica, con la consecuente pérdida económica para la industria.

Además, las maderas procedentes de entresacas y que no dan los diámetros necesarios, (clase diamétrica 1") son destinadas a trituración (fábricas de tableto y celulosas). Su escaso precio de compra hace que las tareas de corta y retirada de los mismos carezca de interés para los que venían realizando esta tarea, lo que trae consigo la pérdida de una actividad en perjuicio de la ordenación de los montes.

Otro proyecto de esta empresa es la puesta en marcha de una empresa de capital mixto que tiene como finalidad comercializar con una empresa madrileña maderas de pequeños grosor.

“ ”
Las expectativas de facturación para este año ronda los 450 millones

Este proyecto se compone de dos instalaciones de tratamiento. Una en hidro-soluble y otra en orgánico, con una capacidad de tratamiento de 72 metros cúbicos por jornada de ocho horas, y una longitud posible de la madera de 9 metros. Con estas instalaciones Ayuntamiento de Cuenca, Maderas S.A. estará facultada para el procesamiento de rollizos y postes tratados así como de madera estructural y elementos rurales y urbanos en todas sus variantes.

Esta sociedad, añade el gerente, está en conexión directa con la nueva línea fresadora-perfiladora, cuya ventaja industrial se basa en la obtención de barras, rollizos y postes, etc, torneados y cuya colocación en el mercado exige su condición de "tratados".

Además la normativa de edificación y rehabilitación, tal y como avanza, va exigir que toda la madera utilizada en obra este tratada contra insectos, hongos, fuego etc, y con este proyecto se ganará tiempo "adecuando nuestros medios a las exigencias de la demanda", añade el gerente. La firma asociada, a este proyecto, Conalsa, tiene sobrada entidad y experiencia como para que la nueva sociedad obtenga los mejores resultados.

Por otra parte, en palabras de Van Den Eynde,



La empresa municipal de la madera conquense colabora en proyectos de investigación.

"instalamos en nuestra provincia un servicio de tratamiento para otros industriales, que no disponen de los recursos o los conocimientos técnicos necesarios para acometer individualmente similar proyecto, dándoles la oportunidad de evolucionar con la demanda del siglo XXI".

Las expectativas de facturación este año de esta empresa municipal es de 450 millones, similar al año anterior. La diferencia se encuentra en los productos puestos en el mercado, ya que al haber ido desviando producción de bajo valor añadido a otras elaboraciones (como segundas transformaciones y fundamentalmente madera estructural) se ha

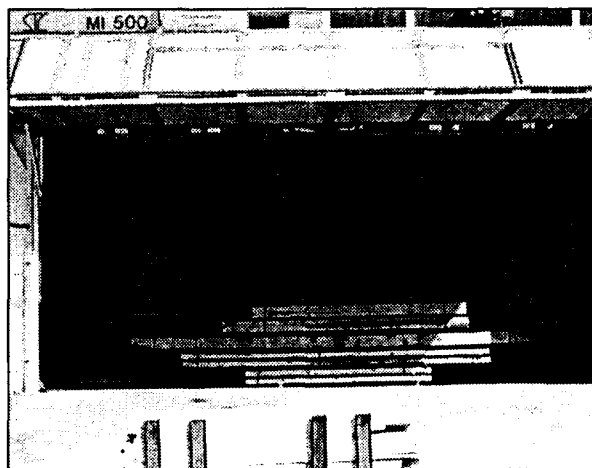

La inversión en tecnología es constante.

incrementado el precio total.

La empresa municipal de la madera de Cuenca ha trabajado y sigue trabajando con el CIFOR-INIA. El primero que se ha desarrollado durante tres años, fue el proyecto de caracterización del Pino Laricio

(Pinus Nigra- Salzmani), cuyos resultados ya componen una norma de uso.

También trabajan en la optimización del secado de maderas por medio de secaderos de Bomba de Calor y de Gas Natural (este último en colaboración con Gas Castilla-La

Van Den Eynde: "La situación del sector es de cambio"

El gerente de Ayuntamiento de Cuenca Maderas, S.A. preguntado sobre la situación en la que se encuentra actualmente el sector señala que "en lo que España concierne es de cambio". Así añade que "los aserraderos españoles no disponen de grandes masas en los montes con la que acometer grandes producciones, es por esto, que con producciones de sierra de 8, 10 ó 12.000 m³/año, no se puede presentar grandes conquistas". Por ello, considera

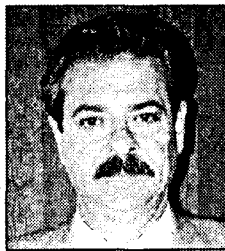

que "el sector ha de derivar hacia la incorporación de segundas transformaciones que compensen los altibajos del mercado global de primeras transformaciones y la escasez de materias primas, proporcionando valores añadidos que hagan viable el aserrío previo y la puesta en mercado de productos obtenidos de maderas de calidad cada vez con más procesos incorporados para su uso final".

Formación al pie de la empresa

La fábrica municipal está muy interesada en la formación de trabajadores cualificados tanto para la propia serrería en sus distintos desarrollos como para otros usos industriales del sector. Este año están realizando un curso de formación de maquinistas de aserrío, que terminará en diciembre, siguiendo el camino ya iniciado el año pasado con otro de las mismas características. Con ello se pretende formar no sólo maquinistas sino trabajadores responsables y conocedores de los pormenores de la actividad y de las relaciones laborales, con lo que reparten su tiempo entre el aula (con asignaturas como relaciones laborales o legislación medioambiental) y la fábrica como ayudantes en los distintos puestos de trabajo. La consolidación y el fomento del empleo, ha sido siempre una prioridad de este aserradero, que en la actualidad cuenta con una plantilla integrada por 49 trabajadores.

Mancha y el CIFOR-INIA) y además está próximo a culminar la caracterización del pino silvestre de Cuenca.

En otro orden de cosas, han realizado un gran esfuerzo de marketing en la difusión de las cualidades especiales de las maderas de Cuenca.

Ante todas estas iniciativas de investigación, Victor Van Den Eynde, señala que "estoy convencido de los resultados que el binomio Ciencia-Industria trabajando de la mano pueden proporcionar a nuestros industriales y animo a otros empresarios a emprender el camino de la colaboración con la ciencia en beneficio del futuro de nuestro entramado industrial".

En su elaboración han participado de forma conjunta empresarios y trabajadores

Una guía de prevención de riesgos para luchar contra los accidentes laborales

REDACCIÓN
C-LM

Los empresarios y trabajadores de la madera disponen ya de una Guía para la Prevención de Riesgos Laborales con la que hacer frente a la siniestralidad laboral del sector, que sin ser relevante en comparación con otros, resulta imprescindible erradicar hasta acercarse lo más posible a cero. La elaboración de esta herramienta práctica ha sido posible gracias a la colaboración conjunta de todos los agentes asociados y las diferentes administraciones públicas, y es el resultado del

trabajo realizado por la Comisión de Seguridad Laboral emanada del I Convenio Colectivo Estatal para la industria de la Madera en el año 1998.

Tras presentarse en Toledo, esta guía se dará a conocer en otras cinco ciudades de la geografía española donde la industria maderera tiene un importante peso dentro de las respectivas actividades económicas regionales.

La Guía de Prevención de Riesgos Laborales describe los diferentes procesos productivos del sector de la madera, así como la maquinaria utilizada en cada uno de ellos, relacionando los riesgos que pueden producirse y las medidas que deben emplearse para evitar estos riesgos. En las fichas que la componen se hace hincapié en el apartado de maquinaria y equipos de pro-

tección, reclamándose una mejora en la calidad de estos para evitar que se registren accidentes laborales.

Aserraderos

Dentro de la industria de la madera existen subsectores más sensibles que otros a la siniestralidad laboral. El aserrado (primera transformación) y la fabricación de muebles son las actividades que presentan mayores

riesgos potenciales de que se registren accidentes, fundamentalmente producidos por cortes y

atrapamientos de objetos.

La Guía de Prevención de Riesgos Laborales de la Madera se estructura en doce capítulos, en los cuales se describen las fases en los distintos procesos productivos, con sus correspondientes evaluaciones de riesgos potenciales; los equipos de protección individual y las medidas a observar para evitarlos.

Así, la primera ficha se refiere a la recepción, almacenaje y expedición; la segunda, al corte de materiales; después se aborda la fase de chapeado y el rectificado de superficies. El quinto apartado es el referido al barrenado, en sus diferentes modalidades (manual, múltiple, cajeados y automatizado); después se describen el molurado y el torneado, antes de ocuparse del tallado, tanto manual como mecánico.

El octavo capítulo recogido en la Guía de Prevención de Riesgos Laborales hace referencia al barnizado, lacado y pintado; antes de abordar la fase del secado, que aparece en la novena ficha. Montaje y

ensamblaje; embalado y otras consideraciones (tareas administrativas y limpieza de instalaciones) completan este trabajo, cuyos destinatarios son los trabajadores del sector de la madera.



Muchos accidentes se producen durante el corte de la madera.

*Distinción
y diseño en detalle*

SANRAFAEL
MOLDURAS PUERTAS

Avda. de Madrideojos 102 · 45860 Villacañas (Toledo) · Tlf: 925 16 03 63 · Fax: 925 16 02 72 · e-mail: comercial@puertassanrafael.com
http://www.puertassanrafael.com

REDACCIÓN

Villacañas (Toledo)

Puertas Sanrafael S.A. prevé continuar con el ritmo de crecimiento que está contabilizando en los últimos años, para superar los 2.700 millones de pesetas en su volumen de negocio, lo que le supondrá un incremento del 10%, respecto a 2.000.

Una de sus principales novedades es la nueva línea de montaje de barnizado U.V. y mecanizado a C.N.C. para el acabado en Barnizado y block. "Hemos decidido diversificar productos, metiéndonos en el acabado de puertas, porque la demanda se dirige hacia este tipo de producto con una mayor calidad y diseño en el acabado", señalaba el gerente de Puertas Sanrafael S.A., Ángel Cepeda.

Este proceso de barnizado, al igual que en la fabricación del mueble, proporciona mayores calidades que el sistema tradicional y contribuye a la reducción de residuos de barnizado, acorde con la implantación del sistema de Gestión Medio Ambiental ISO 14.001, en el que actual-

mente trabaja la empresa para conseguirle. La implantación de la ISO no está siendo costoso, ya que se está llevando a

cabo a través de una consultora, y la empresa ya contaba con ciertas medidas de cara al respeto al medio ambiente, que está facilitando su implantación. Todo apunta a que en breves meses podrán disponer de este nuevo etiquetado de calidad en el control medioambiental de los productos que se utilizan a lo largo de toda la cadena productiva.

La puesta en marcha de esta nueva línea, además de competitividad ha posibilitado a la empresa realizar nuevas contrataciones, (en torno a 20 nuevos empleados), lo que sitúa a la empresa

La empresa de Villacañas prevé crecer un 10%, facturando 2.700 millones de pesetas en 2001

Puertas Sanrafael apuesta por diversificar su producción

La firma potencia sus instalaciones de barnizados U.V. y mecanizados de puertas para ofrecer calidad, acabado y respeto con el medio ambiente



Puertas Sanrafael se constituyó en Villacañas en 1978.

con una plantilla de 190 empleados.

La obsesión de Sanrafael es incorporar valor añadido a sus productos y no aumentar la cantidad de piezas, que en catorce años ha sido la misma y que se quiere mantener

(2.000 unidades día). La vocación innovadora y logística de la firma está en camino de producto diferenciado, introduciendo modelos y diseños novedosos, ajustados en precios a la fuerte competencia del sector, y facilitando un trato personalizado a sus clientes.

Para ello se mantiene un principio de reinversión y capitalización de la sociedad con modernización continua de sus instalaciones, pero sin crecimientos acelerados que puedan arriesgar la excelente solvencia e imagen de salud financiera que posee la empresa.

Hoy, conscientes de la estabilización y razonable retroceso de la demanda nacional, Sanrafael centra su objetivo comercial en los mercados exteriores (Rusia, Portugal, E.E.U.U., Japón, etc). "Es una asignatura

truncal que tenemos que aprobar", señala el directivo, quien matiza que la nueva situación, tras los atentados del 11 de septiembre "hace que desde luego haya desconcierto, aunque lo que es indiscutible es que E.E.U.U. es

un mercado potencial importante donde podemos meternos... lo peor es que afecte también a

otros importantes mercados potenciales como es Rusia".

Esta sociedad anónima de Villacañas (Toledo), formada por siete socios, sabe que el trabajo permanente en equipo y el grado de entrega y profesionalidad de su plantilla respalda sobradamente este reto y cuantos el mercado requiera.

Sanrafael propone al

“ ”
La obsesión de Sanrafael es la calidad por encima de la cantidad de fabricación de sus productos

“ ”
La sociedad centra sus objetivos de mercado en la exportación, mirando hacia E.E.U.U y Rusia

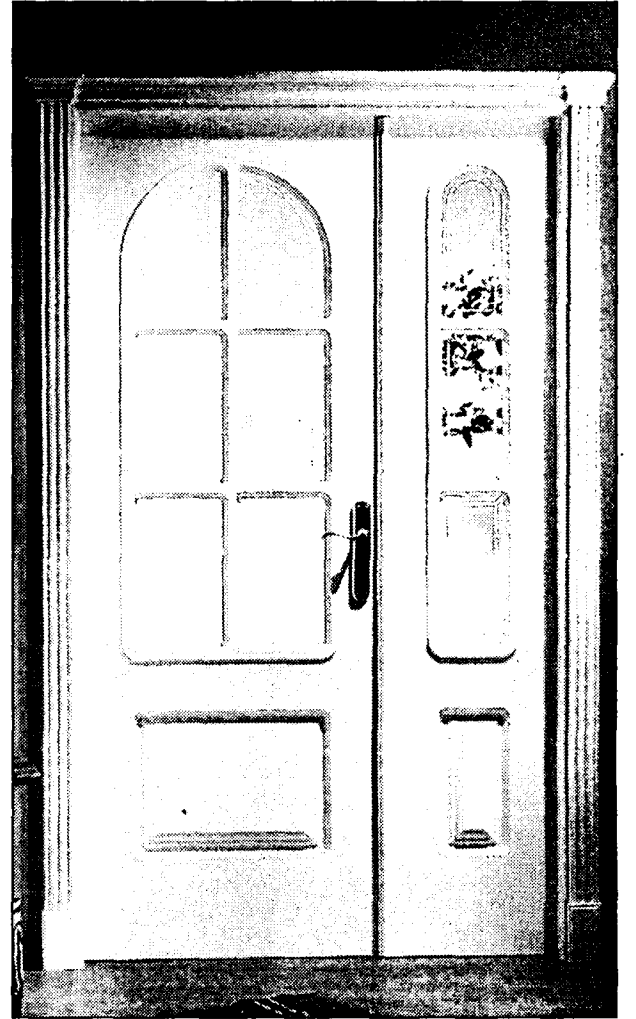

Nuevas líneas de montaje

Una de sus principales novedades es la nueva línea de montaje de barnizado U.V. y mecanizado a C.N.C. para el acabado en Barnizado y block. Este proceso de barnizado, al igual que en la fabricación del mueble, proporciona mayores calidades (ver imagen adjunta) que el sistema tradicional y contribuye a la reducción de residuos de barnizado.

mercado un catálogo basado en la exposición de puertas ubicadas en un ambiente. Es decir, apuesta por la puerta como elemento decorativo y se acerca decidida-

mente al consumidor final, potenciando su marca.

El mercado, cada vez más internacionalizado, impone en el trabajo perfección, sencillez y líneas rectas. Y estas tendencias marcan los diseños y acabados de toda la gama Sanrafael, donde todos los artículos se ofrecen totalmente terminados: barnizados, prelacados o lacados, mecanizados, en kit, en block, así como frentes de armarios abatibles y de corredera, puertas resistentes al fuego, blindadas y acorazadas.

La firma fue pionera en aplicar el sello de calidad Aenor en 1987

Puertas Sanrafael S.A. fue constituida en 1987 como una industria auxiliar del Grupo Mavisa, para la fabricación del bastidor de las puertas. Hace seis años se independizó de dicho grupo y evolucionó hacia la fabricación de hoja de puerta terminada. En febrero de 1995 obtuvo la Certificación de empresa registrada en Aenor, incluyendo entre las primeras del sector el control total de calidad del proceso de fabricación, tanto para bastidores y puertas como la fabricación de marcos y molduras de MDF chapadas, de las que produce unos 500.000 metros lineales/mes. Sanrafael factura 2.700 millones de pesetas al año y cuenta con una plantilla de 190 trabajadores.

REDACCIÓN
Ciudad Real

En la localidad de Bolaños hay una gran concentración de empresas dedicadas a esta actividad

El mueble de baño se consolida como la estrella en Ciudad Real

La Asociación Provincial de Empresarios de Madera y Corcho tiene en proyecto organizar una Feria Permanente

La Asociación Provincial de Empresarios de Madera y Corcho de Ciudad Real lleva más de veinte años defendiendo los intereses de este sector, ayudando a introducir el mueble que se fabrica en esta provincia en aquellos mercados donde el pequeño empresario no puede llegar, principalmente del exterior de España. Durante este periodo se ha realizado una intensa campaña de promoción a través de la asistencia a ferias, misiones comerciales, etc., que ha permitido que el mueble ciudadrealense sea conocido por su calidad y diseño, no sólo dentro del territorio nacional, sino también en los países de la Unión Europea, ya que en estos últimos están aumentando las ventas de muebles de la provincia de forma significativa.

El presidente de la Asociación, Pedro García Muñoz, destaca el apoyo que han recibido de las distintas instituciones ciudadrealenses en esta labor, aunque considera que todavía queda mucho por hacer, sobre todo en el campo de las infraestructuras, "donde es indispensable que se mejoren las comunicaciones por carretera, fundamentalmente con Portugal, ya que a este país se está vendiendo mucho últimamente", afirma.

La Asociación Provincial de Madera y Corcho está compuesta por cerca de 170

socios -la mayor parte de ellos fabricantes de muebles- aunque se defienden de igual manera los intereses de los comerciantes, que también juegan un papel muy relevante en el desarrollo de este sector en la provincia ciudadrealense, que destaca por tener una zona específica (Bolaños) donde se fabrican muebles de baño.

Proyectos

El hecho de que las empresas hayan apostado decididamente por la calidad es el principal motivo por el que el mueble de Ciudad Real está adquiriendo cada vez un mayor prestigio a nivel nacional e internacional, y en este sentido destacan las fuertes inversiones que se han realizado dentro de la provincia en tecnología e Investigación y Desarrollo (I+D). La Asociación Provincial está impulsando esta área, -al igual que otras como el medio ambiente, la prevención de riesgos laborales o la adaptación al euro- a través de los servicios que se ofrecen desde Ceoe-Cepyme, ya que al estar integrada en esta



En la imagen, un momento de la última asamblea celebrada por la Asociación.

última se colabora estrechamente en todo aquello que sirva para potenciar al empresario, con independencia del sector al que pertenezca.

Junto a estas actuaciones comunes, la Asociación Provincial de Empresarios de Madera y Corcho de Ciudad Real también tiene previsto acometer una serie de proyectos a corto plazo "ilusionantes", entre los que destacan dos por encima de todos:

la organización de una feria permanente de los muebles de los asociados, que se celebraría en Ciudad Real y que estaría abierta a las misiones comerciales de fuera de la provincia.

Pedro García Muñoz señala que aunque esta idea está ya muy madurada, su puesta en marcha todavía es muy apresurada y no será posible hasta por lo menos dentro de un año.

El otro gran proyecto se refiere a la creación de un centro de formación multisectorial para técnicos especializados en alta tecnología, "para que nuestros asociados estén mejor preparados y compitan en unas condiciones aún mayores de igualdad e incluso de superioridad con el resto de empresas del sector", concluye el presidente de la asociación.

PEDRO G^ªMUÑOZ



Pte. de la Asociación Provincial de Empresarios de Madera y Corcho de Ciudad Real

"Es necesario que se consuma más mueble"

Uno de los problemas más importantes con los que se enfrentan las empresas del sector del mueble es que el consumo en España de este producto se ha estancado en los últimos años. Por este motivo, desde la asociación nacional se va a proponer al Gobierno la aprobación de una especie de "Plan Renove", que incentive la compra de muebles por parte de los consumidores en unos intervalos de tiempo razonables, "ya que es necesario que se consuma más mueble", añade Pedro García Muñoz.

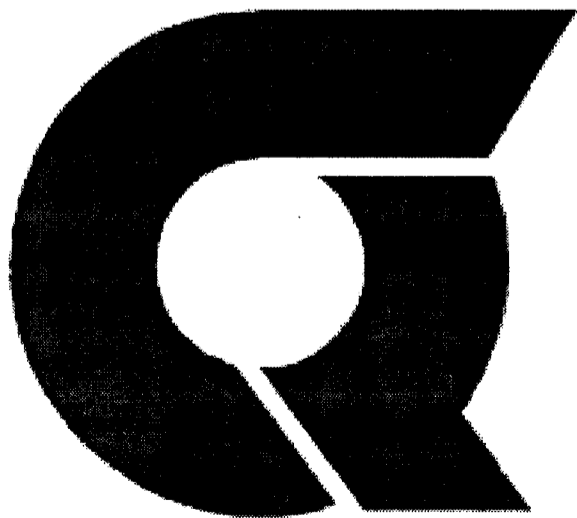

CEOE
CEPYME
CIUDAD REAL

REDACCIÓN
Cuenca

La sociedad la componen los hijos de Manuel Sánchez Bautista, recientemente fallecido

Madersa e Hijos S.L. adquirirá un nuevo aserradero en 2002

Esta empresa conquense dedica el 100% de la materia prima a la elaboración de tabla para palet, envases y embalajes

Madersa e Hijos S.L. es una empresa familiar constituida en el año 1992 cuyo objeto social lo constituyen la compraventa al por mayor de madera en rollo y el aserrado y preparación industrial de la misma. Su fundador, Manuel Sánchez Bautista, recientemente fallecido, puso en funcionamiento esta empresa después de haber estado trabajando más de 30 años en el sector, siendo sus hijos Manuel y Alfonso Sánchez los encargados

de sucederle en esta andadura empresarial.

Dedicada en los primeros meses de su historia a la compraventa

de madera en rollo, el mismo año de su constitución contrató en régimen de exclusividad la prestación de servicios de un aserradero sito en la localidad de Mariana (Cuenca) y otros sitios en Motilla de Palancar (Cuenca) para elaborar la materia prima, aserraderos que en la actualidad siguen prestando sus servicios y elaborando el 100% de la madera que se adquiere.

En la actualidad, Madersa e Hijos S.L. está compuesta por una plantilla fija de 10 trabajadores, dedicados a la explotación forestal de los montes públicos y fincas particulares, utilizando para ello medios propios, tanto para la tala de arbolado como para el desembosque, transporte y descortezado de los troncos ya en las instalaciones de Mariana.

Esta empresa dedica el 100% de la materia prima, principalmente madera de pino negral y rodeno, a la elaboración de tabla para palet, en-

vases y embalajes, erradicando su núcleo principal de clientela a lo largo y ancho de las Comunidades Autónomas de Valencia y Murcia.

Después de más de 5 años de fuerte demanda en el sector, ya en el primer trimestre de este año, según indica su gerente, Manuel Sánchez, "hemos comenzado a

experimentar un acentuado descenso de la demanda de la madera para palet, y si bien es cierto que no se ha llegado a paralizar la producción, si la hemos visto mermada en un pequeño porcentaje".

En los últimos años y hasta hoy, el precio de adquisición de la materia prima ha sido aumentado espectacularmente por los propios profesionales del sector, debido principalmente a la fuerte demanda en el sector, subida que no se ha visto compensada con un incremento del



La tala de árboles y el descortezado son actividades que se realizan en los aserraderos de la empresa.

precio de la tabla para palet y embalaje debido, entre otros, a la entrada en el mercado nacional de mercados extranjeros y comunitarios.

"La situación actual de fuerte competencia tanto en precios de compra como en precios de venta, ligada al descenso de la demanda por parte de nuestros clientes nos ha hecho recapacitar en la necesidad de reducir costes de elaboración del producto final para poder competir con garantías", comenta Manuel Sánchez.

Por esta razón están tanteando el mercado de



fabricantes e instaladores de maquinaria para la elaboración de la madera -tanto nacionales como comunitarios- con

la finalidad de invertir a principios del año 2002 en la adquisición de un aserradero propio completamente nuevo y au-

ASÍ ES MADERSA E HIJOS

- ☛ Constituida en 1992.
- ☛ Dedicada a la compraventa al por mayor de maderas en rollo y el aserrado y preparación industrial de la misma.
- ☛ Tiene una plantilla de 10 trabajadores.
- ☛ Empresa dedicada el 100% a la elaboración de tabla de palet, envases y embalajes.
- ☛ El proyecto de la empresa conquense más inmediato es la adquisición de un nuevo aserradero.

tomatizado para ser ubicado en los terrenos de la localidad de Mariana, aproximadamente 24.000 metros cuadrados, dos hectáreas y media. En la actualidad el aserradero que tienen en la localidad conquense de Mariana ocupa una superficie de 600 metros cuadrados y además cuentan con una nave en régimen de propiedad de 860 metros cuadrados, donde se realiza el secado natural de madera.

De fructificar este proyecto a principios del próximo año, "nos permitirá seguir ampliando y consolidando nuestro mercado y, consolidada la primera transformación no cerramos las puertas a una inversión a medio plazo en maquinaria que sea capaz de dar un valor añadido a los subproductos de nuestras maderas, hoy completamente infravalorados", concluye Manuel Sánchez.

Cuatro razones para un nuevo aserradero

Madersa e Hijos S.L. expone cuatro buenas razones para la adquisición de un aserradero propio a principios del próximo año que estará ubicado en la localidad conquense de Mariana y que supondrá muchas ventajas para esta empresa conquense.

☛ Les permitirá poder competir con garantías y en igualdad de condiciones en el sector de la primera transformación de la madera como consecuencia de la reducción de un alto porcentaje de su actual coste de aserrado.

☛ También va a suponer la creación de nuevos puestos de trabajo.

☛ Esta línea de aserrado vendría a duplicar la producción y facturación de madera elaborada que actualmente está en torno a los 7.000 metros cúbicos al año.

☛ Al ser una línea completamente nueva y de última generación se ganaría en calidad de fabricación de los productos, por lo que Madersa e Hijos S.L. estaría en condiciones de invertir con más facilidad y sin altos costes en la implantación del sistema de calidad.

REDACCION
Cuenca

Destinadas a aumentar la competitividad de cara a sus clientes del sector industrial

Fymasa va a incorporar dos nuevas líneas de producción

Forestal y Maderas Aserradores S.A. dispone de unas instalaciones cubiertas de 5.000 m² sobre una superficie de 40.000 m²

La empresa conquense Forestal y Maderas Aserradores S.A. (Fymasa), instalada en Motilla del Palancar, está desarrollando un proyecto que supondrá la incorporación de dos nuevas líneas de producción. El gerente de esta empresa, José Santiago Vinuesa, explicó que estas dos nuevas líneas de producción se crearán con nuevas máquinas y utilizando algunas de las que ya tienen.

Este proyecto se realiza pensando en los productos que Fymasa realiza para el sector industrial, tanto para palets como embalaje.

Esta iniciativa se ultimarà en la próxima FIMMA (Feria Internacional de Mueble y Maquinaria), en Valencia, ya que será en este entorno en el que Fymasa espera contratar la maquinaria necesaria.

Con las nuevas líneas, esta empresa busca sobre todo, "ser más competitivos", en palabras de su gerente aunque también supondrá un aumento de la capacidad de producción de madera para el sector industrial.

Las instalaciones de la fábrica se encuentran en una superficie total de

40.000 metros cuadrados, de los que unos 5.000 metros son de las naves cubiertas. El resto es patio, y dentro del mismo, una zona se dedica a la descarga de madera, en donde

están las máquinas de descortezado y tronzado de madera. Otra zona tiene los almacenes de la madera en corteza y descortezada, y otro

almacén con la madera ya elaborada.

La actividad de Fymasa incluye el concurso en la subastas públicas y privadas para la explotación de los montes, el transporte de la madera hasta la empresa y el trabajo de fábrica para tratarla y servirla a sus clientes.

La madera en rollo que compran tiene diferentes calidades y en función de esta calidad destinan la madera para el aserrado de tipo industrial, en el cual se incluyen las maderas para

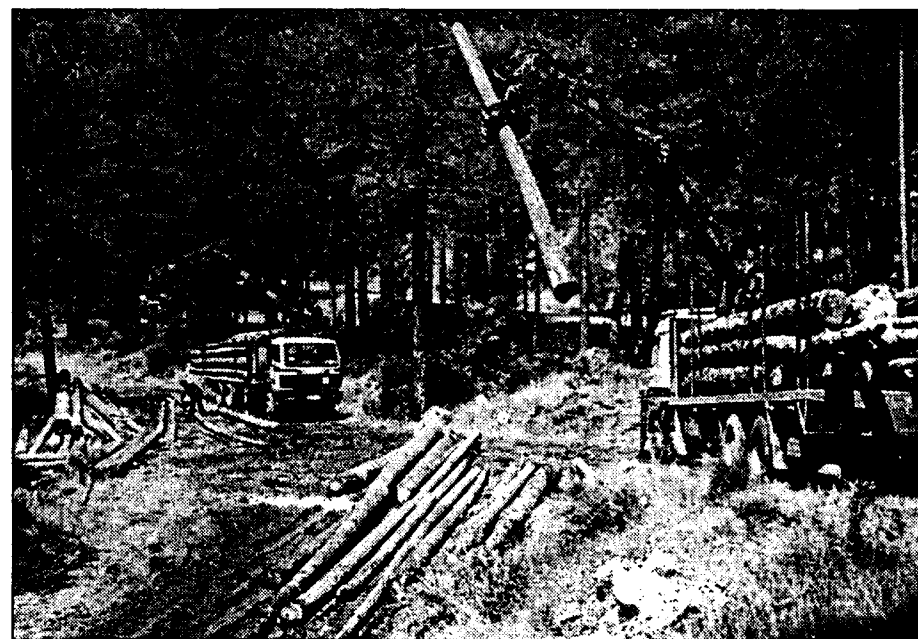

Fymasa acude a subastas públicas y privadas de explotaciones de monte.

palets y para embalaje... Otra finalidad de los productos que elaboran es el sector de construcción, fundamentalmente para el encofrado de la madera, tanto en tabla como en tablón. Y, en tercer lugar y dependiendo de la calidad de la madera, también fabrican para el sector de carpintería.

ORIGENES

Fymasa como sociedad anónima está funcionando desde el año 1985; pero sus orígenes se remontan a los años 40, cuando el padre del actual gerente montó esta actividad como un negocio familiar. Actualmente, tienen 20 empleados.

Para el sector de la construcción y de carpintería suelen trabajar de acuerdo con el pedido realizado por su cliente, aunque como suelen ser medidas standar no tienen ningún problema en hacer trabajos para el libre mercado. En el sector de la madera industrial, sí tienen que atenerse a los pedidos porque cada cliente

te necesita unas medidas diferentes.

La capacidad de producción de esta empresa es de unos 50 y 60 metros cúbicos diarios, si bien actualmente no están al cien por cien de su producción porque no utilizan toda la maquinaria disponible debido a la situación del mercado y de los precios.

Sus clientes están extendidos por toda la península ibérica ya que trabajan para Cataluña, la Comunidad Valenciana, Castilla-La Mancha, Madrid y Andalucía.

Los concursos de explotación forestal en los que participan son de las provincias de Cuenca, Teruel y Guadalajara y algo en Albacete. Aunque actualmente y debido a las circunstancias actuales "también estamos trayendo maderas de Francia", señala Vinuesa. Aunque es más costoso por la distancia, los precios a los que se adquiere esta madera son competitivos en el mercado.



FYMASA

EXPLORACIONES FORESTALES MADERAS PARA ENVASES Y PALLETS

FÁBRICA Y OFICINAS:

Carretera de Albacete, Km. 72

Tels. 969 33 14 50 - 969 33 10 40 - Fax: 969 33 32 29

16200 MOTILLA DEL PALANCAR (Cuenca)

REDACCIÓN
C-LM

Las exportaciones han crecido un 1,5% en los siete primeros meses del presente año

El mueble representa casi la mitad de la industria maderera

Las provincias de Toledo y Ciudad Real concentran más del 90% de todas las ventas realizadas al exterior

Dentro del sector de la madera, el subsector del mueble es el más importante dentro de la comunidad autónoma de Castilla-La Mancha, con un volumen de negocio que supera los 70.000 millones de pesetas y un tejido compuesto por casi tres mil empresas, la mayor parte de ellas pequeñas.

La fuerte atomización del sector no ha impedido que varias zonas geográficas de la región hayan destacado por encima del resto: en la provincia de Toledo, Sonseca, donde predomina el mueble clásico, y la comarca de la Sagra, en fabricación de sillas; y en Ciudad Real, Bolaños y Almagro, donde prácticamente todas las empresas se dedican a la fabricación de mueble de baño y cocina.

Gracias a la apuesta por la calidad y a la promoción a través de la asistencia a ferias y misiones comerciales, el mueble de Castilla-La Mancha se ha ganado un prestigio en los principales mercados na-

cionales e internacionales. Precisamente las ventas al exterior constituyen la principal vía de crecimiento de esta actividad que da empleo a aproximadamente 16.000 personas en la región.

Crece las exportaciones

Los bajos niveles de consumo de muebles que se registran en España en comparación con otros países de la Unión europea ha obligado a muchas empresas del sector a orientar la mayor parte de sus ventas hacia el exterior.

Así, durante los siete primeros meses del año las ventas fuera del territorio nacional por parte de empresas castellano-manchegas crecieron un 1,5% en relación al mismo periodo de 2000, situán-

dose en 8.860 millones de pesetas. Las provincias de Toledo y Ciudad Real concentran en conjunto más del 90% de todas estas

ventas, seguidas muy de lejos por Albacete, donde las exportaciones alcanzaron un importe de 713 millones de pesetas.

En Cuenca y Guadalajara las ventas al exterior prácticamente son testimoniales, con un montante de 61 y 15 millones de

pesetas, respectivamente.

La proximidad hace que los países de la Unión Europea constituyan los principales mercados hacia los que se dirigen los muebles castellano-manchegos. Así, en los siete primeros meses de 2001 las ventas a Francia y Mónaco ascendían a 3.077 millones de pesetas. Después le siguen Alemania, con 2.890 millones y Portugal, con 1.139 millones de pesetas.

El primer país no perteneciente a la UE receptor del mobiliario de Castilla-La Mancha es Rusia, con 384 millones de pesetas, mientras que Cuba, con 320 millones es el primer destino de fuera del Viejo Continente.

EXPORTACIÓN-IMPORTACIÓN DE MUEBLES EN C-LM						
	EXPORTACIONES			IMPORTACIONES		
	1999	2000	Julio 01	1999	2000	Julio 01
TOTAL	13.501	14.289	8.860	950	1.477	811
ALBACETE	1.375	1.186	713	101	100	46
CIUDAD. R.	1.439	2.379	1.383	148	242	202
CUENCA	144	121	61	0	1	4
GUADALA.	50	38	15	139	356	72
TOLEDO	10.493	10.56	6.688	562	778	487

Fuente: Instituto de Comercio Exterior de Castilla-La Mancha. Cifras en Millones

Maderas MADERSA e HIJOS, S.L.

C/ Zaragoza, 2
16003 CUENCA
Oficina: 969 228 804
Fax: 969 224 811
Móvil: 676 482 998