

En el tercer trimestre del año, los Colegios de Arquitectos han dado el visto bueno a 4.452

El visado de viviendas sigue la senda descendente en la región

Se constata el mal momento de la VPO, con tan sólo 4 aprobadas

El número de proyectos baja un 15,6% y los presupuestos un 3,2%

En el tercer trimestre del año el número de visados de viviendas en Castilla-La Mancha ha caído un 15,6% en relación con el

mismo período del año anterior. Este descenso es contrario a la media nacional, en la que el visado de viviendas se ha man-

tenido casi estable, con una ligera tendencia al alza, el 0,7%. Los presupuestos de las viviendas a las que se ha dado el

visto bueno por los Colegios de Arquitectos en la región es de 36.345 millones de pesetas, un 3,2% menos que el año pasado.

De protección oficial tan sólo se han visado en Castilla-La Mancha 4 viviendas de julio a septiembre de este año.

Pág. 31

QUÉ ES NOTICIA

10 El 11-S reduce las ventas de botas de vino de El Molino

La firma albaceteña Industria de la Piel "El Molino" ha visto cómo se reducían sus ventas de botas de vino a Estados Unidos desde que tuvieron lugar los atentados del 11-S.

11 "Montes de Toledo" acomete inversiones

La Sociedad Cooperativa Matadero Frigorífico "Montes de Toledo" pondrá en marcha una nueva sala de despiece el próximo mes. Esta iniciativa se enmarca en un plan de inversiones más amplio.

13 Zorita se gasta 2.500 millones en seguridad

La central nuclear de Zorita, en Guadalajara, invertirá finalmente 2.500 millones de pesetas en seguridad en estas instalaciones. Inicialmente se había previsto que fueran 1.000 millones.

15 Unión Fenosa presupuesta 1.850 millones en C. Real

La compañía eléctrica Unión Fenosa ha anunciado que invertirá unos 1.850 millones, en la provincia de Ciudad Real el próximo año, siendo esta su principal cliente en la región.

28 Incertidumbre sobre la destrucción de harinas cárnicas

El anuncio de la retirada de la subvención a la destrucción de las harinas cárnicas ha provocado la preocupación de las partes implicadas, que todavía no saben como se financiará a partir de ahora.

Los joyeros piden una rebaja fiscal frente a los seguros

Las asociaciones de joyeros de Castilla-La Mancha exigen una rebaja fiscal basada en la siniestralidad a la que está sometida el sector. Al año, en materia de seguros, un joyero tiene que invertir una media de 1,5 millones de pesetas por cada 40 millones de joyas aseguradas, aproximadamente, lo que supone un gasto de varios millones de pesetas en pólizas, según señala el presidente de los asociación de joyeros de Toledo, Luis del Cojo. En la región hay cerca de 500 joyerías y dan empleo a más de 1.000 personas.

Pág. 5

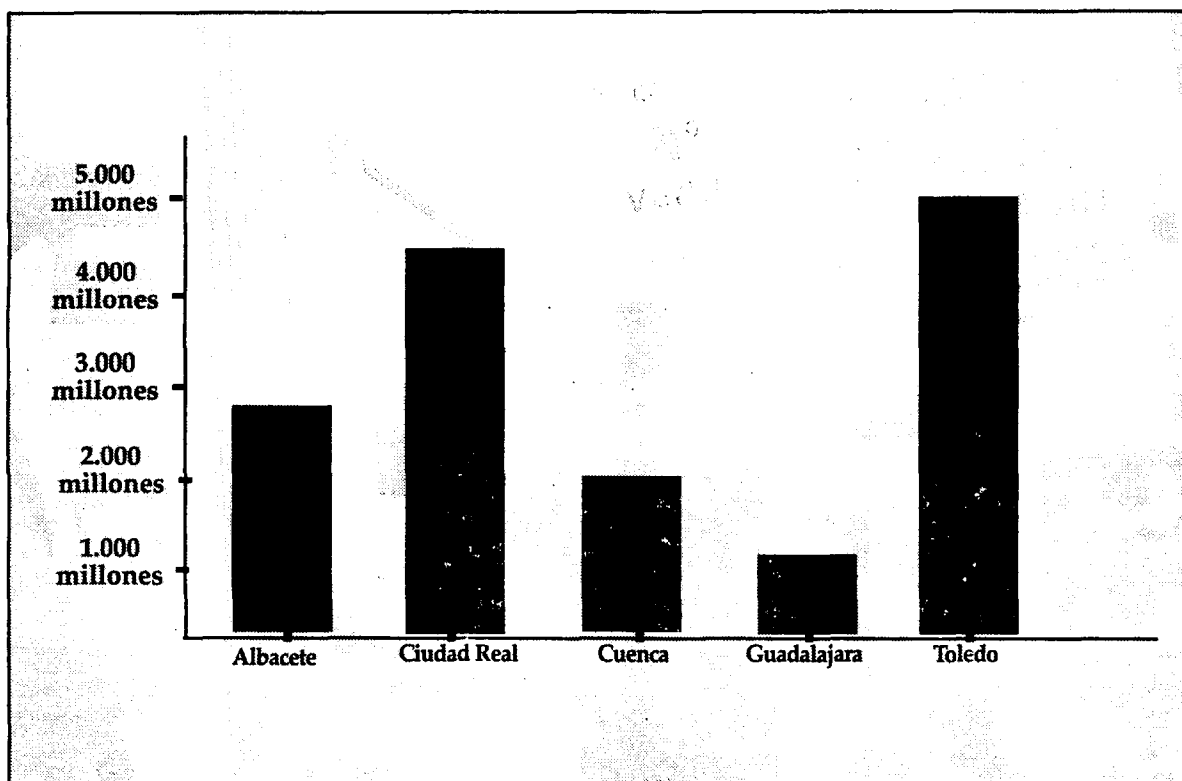

EL GASTO EN LOTERÍA DE NAVIDAD CRECIÓ UN 11,7%

Los castellano-manchegos se han gastado en la compra de billetes de Lotería de Navidad este año más de 15.440 millones, lo que representa un incremento del 11,7% respecto al mismo período del año pasado. El gasto medio por castellano-manchego es de 9.085 pesetas, un 8,4% más que la media nacional, según datos de la Organización Nacional de Loterías y Apuestas del Estado (Onlae).

Pág. 33

El ajuste de las pensiones al IPC supone 2.388 millones

El desfase entre el Índice de Precios al Consumo (IPC) interanual previsto y el real en el mes de noviembre ha sido de siete décimas, por lo que el ajuste de las pensiones a este incremento supondrá el reparto en Castilla-La Mancha de 2.388 millones de pesetas (14,35 millones de euros). En el conjunto del territorio nacional el montante económico para corregir esta desviación ascenderá a 115.588 millones de pesetas, (649,69 millones de

euros). En Castilla-La Mancha casi 338.000 pensionistas, la mayor parte de los cuales son perceptores por jubilación, recibirán la compensación. Durante el pasado mes de noviembre, los precios bajaron en la región un 0,1% con respecto a octubre, con lo que la inflación interanual se situó en el 2,3%, la segunda más baja dentro del territorio nacional. Las provincias de Albacete y Ciudad Real son las más inflacionistas.

Pág. 32

Sarrión, nuevo presidente de los empresarios conquenses

La asamblea general de la Federación de Empresarios Conquenses (FAEC), ha elegido por aclamación a Abraham Sarrión (en la foto) como nuevo presidente de esta federación. Como ya adelantó *Economía y Empresas de Castilla-La Mancha*, el constructor conquense se perfilaba como el



Pág. 7

único candidato a ocupar la presidencia de FAEC. La asamblea se celebró el jueves, 20 de diciembre, y en la misma se despidió el hasta ahora presidente de la Federación, Agustín de León, que ha estado seis años al frente de esta organización empresarial.



CARTA EDITORIAL

La inflación que nos espera

Santiago MATEO SAHUQUILLO (*)

Aunque en el mes de noviembre la inflación haya registrado un descenso, la interanual sigue estando bastante por encima del 2% previsto y al ajuste de las pensiones se deberá sumar después las revisiones de las cláusulas salariales, como, lamentablemente, viene siendo habitual en los últimos tiempos y que tanto perjudica a los resultados empresariales en las últimas semanas del año.

Pero lo más preocupante de la inflación es el futuro que nos aguarda a pocos meses vista. Diciembre es un mes inflacionista por naturaleza, ya que se produce un gran aumento del consumo y para este año se prevé que además este consumo sea mayor, dado que las compras de estas fiestas y las primeras que se suelen realizar en enero se están adelantando para evitar el "trauma" del euro.

Si a esto se une el previsible incremento del precio de los carburantes, cuya moderación en los últimos meses tanto ha influido en este buen comportamiento de los precios, junto a la subida que se producirá en algunos impuestos indirectos todo apunta a que la cuota de enero puede ser más empinada de lo habitual.

La tensión inflacionista sigue siendo una amenaza en el panorama económico español y, por si fuera poco, los redondeos al alza del euro también están contribuyendo a crear más problema de presión de precios.

La responsabilidad, tantas veces solicitada, para que esto no ocurriera parece no haber tenido mucho éxito y ya en el mes de diciembre se están aplicando estas subidas en pesetas para que cuando llegue enero ya estemos acostumbrados.

Por destacar algo positivo, Castilla-La Mancha es una de las regiones menos inflacionistas de España en el último año, pero enmarcados como estamos en una economía globalizada esta pequeña diferencia poco valor añadido puede producir.

En definitiva, con las luces y las sombras que la inflación ha tenido en el mes de noviembre, lo que está cada vez más claro es que las especiales situaciones a las que nos enfrentamos hacen prever un aumento de la misma.

Santiago Mateo Sahuquillo, editor de ECONOMIA Y EMPRESAS DE CASTILLA-LA MANCHA

Prudentes expectativas

RAFAEL MARTÍN MOLERO

DIRECTOR GENERAL DE CAJA RURAL DE TOLEDO



Rafael Martín Molero, director de Caja Rural.

En unos momentos como los actuales, que no creo que sea posible calificar aún de crisis, especialmente en un contexto como el de la economía española, Caja Rural de Toledo sigue estimulando a su organización para que los objetivos previstos sean acordes con las expectativas actuales. Acabamos de finalizar una serie de reuniones con todos nuestros empleados para explicarles el plan estratégico de la Entidad para los próximos dos años, sin conocer el alcance final de los acontecimientos excepcionales que nos está tocando vivir. Sería muy arriesgado, sin tener despejada esa incógnita, comunicar a nuestra organización objetivos demasados ambiciosos de crecimiento. Creo, no obstante, que es bueno para una organización poner a toda su gente a correr hacia metas más ambiciosas. Nosotros, desde luego, lo vamos a hacer.

Nuestro colectivo de empleados ya sabe lo que es crecer, ha desarrollado sus capacidades y cuando se pone a gestionar lo hace con brillantez, sin renunciar a los objetivos de crecimiento marcados y teniendo en cuenta el momento que vivimos en cada instante.

Como director general de esta Entidad, tampoco olvido lo cualitativo, la calidad: me preocupa continuar con el desarrollo de capacidades de gestión, ya que lo que diferencia una organización de otro no es sólo el tamaño del balance, sino tener desarrolladas ca-

pacidades internas de gestión y de comercialización y eso, en Caja Rural, se ha conseguido en los últimos años. Me importa mucho el servicio al cliente y la cohesión interna de nuestra organización, que fun-

cione como un gran equipo. También lo cualitativo está presente en esta Casa: calidad, servicio al

cliente, desarrollo de las capacidades de gestión son argumentos que ofrecemos de una forma medible y tangible. Hoy en día no existen diferencias notables entre bancos, cajas y, desde luego, cajas rurales. El negocio es igual; podemos vender los mismos productos, ir a los mismos sitios. Nuestro factor diferencial más importante sigue siendo el humano.

Nuestros planteamientos iniciales para el año 2002 son

de tasas de crecimiento similares a las que hemos tenido con anterioridad y una especial atención a la rentabilidad de algunos epígrafes de nuestro balance. Sin tener todavía cerrado el ejercicio 2001, estimo que concluiremos el año con un alza de entre un 10 y 12% sobre el balance anterior.

También, muy pronto, la sociedad española se dispone a decir adiós a la vieja peseta. Creo sinceramente que las empresas y los ciudadanos vamos a sacarle todo el partido posible a la nueva moneda. En tan

sólo unos días, la gran mayoría de nosotros habremos dejado de pensar en pesetas para adoptar la nueva escala de valores del euro. Seremos dueños de una moneda fuerte con la que podremos pagar nues-

tros gastos desde Cádiz hasta Berlín, y que será una de las más apreciadas del mundo. También en ello ha puesto su empeño Caja Rural a tra-

vés de una importante inversión dentro del conjunto de actividades necesarias para la adaptación a la nueva moneda. Este proceso ha pasado por el cambio de las aplicaciones informáticas, logística de efectivo, información a clientes y formación a nuestros empleados. Otro de los puntos fuertes de este proceso ha sido el de adaptación y actualización de nuestros cajeros automáticos. Bienvenido el euro.

“Creo, no obstante, que es bueno para una organización poner a toda su gente a correr hacia metas más ambiciosas”

“Seremos dueños de una moneda fuerte con la que podremos pagar nuestros gastos desde Cádiz hasta Berlín”

<p>819.47 (-4,17%)</p> <p>Bolsa</p> <p>La inestabilidad de las bolsas internacionales se ha dejado notar de forma importante en el parqué español en los últimos siete días, con un destacado retroceso.</p>	<p>185.22 (-0,17%)</p> <p>Dólar</p> <p>La incertidumbre en Estados Unidos, con noticias contradictorias tanto macroeconómicas como empresariales, han mantenido la estabilidad del dólar.</p>	<p>20.07 (+9,8%)</p> <p>Petróleo</p> <p>El precio del barril de crudo ha experimentado una espectacular recuperación a lo largo de esta semana, aunque se mantiene en valores bajos.</p>
---	--	---

SUBE El euro, y más concretamente la expectativa que está generando su imminente llegada entre los consumidores españoles, como lo demuestra la espectacular demanda de euronederos que se ha registrado en las diferentes oficinas de entidades financieras en Castilla-La Mancha y otras comunidades autónomas.

BAJA Los incendios que se han registrado en los últimos meses en diferentes empresas de Castilla-La Mancha, y que además de suponer importantes pérdidas materiales, tienen una repercusión directa en las economías de las poblaciones donde se ubican, ya que desaparecen muchos puestos de trabajo.

LA IMAGEN DE LA SEMANA



LA FEDERACIÓN DE LOS EMPRESARIOS CONQUENSES HA CELEBRADO SU ASAMBLEA.

ECONOMÍA Y EMPRESAS
DE CASTILLA-LA MANCHA

Cuesta de Carlos V, 4, 3ª planta 45001 Toledo
Tel. 925 28 42 46 - 925 28 41 94
FAX: 925 22 50 18
Fundado en 1998
EDITA:
Grupo El Día

PRESIDENTE DEL GRUPO EL DÍA
Santiago Mateo Sahuquillo

Redactora-Jefe: Ana Isabel Moreira
Redacción: Alicia Sánchez, Francisco J. Llana, Mónica Moreno, David G.H. (Albacete), Mª José Gª. Cervigón(Ciudad Real), Juan M. Miranda (Guadalajara), Rodolfo Llopis (Cuenca)
Fotografía: Javier Pozo

DISTRIBUCIÓN
Distritoledo S.L.

IMPRIME
Grupo El Día

DEPÓSITO LEGAL
CU 321- 1.998

NOMBRES DE ACTUALIDAD

ELADIO CEJUDO

Pte. Asociación Joyeros de Ciudad Real

El presidente de la Asociación de Joyeros, Plateros y Relojeros de Ciudad Real, Eladio Cejudo, ha propuesto crear una Federación regional del gremio de joyeros para aunar esfuerzos en los dos grandes objetivos por los que trabaja el sector: la formación y la siniestralidad.



EMILIO YBARRA

Ex presidente de BBVA

Emilio Ybarra ha abandonado su cargo como presidente del Banco Bilbao Vizcaya (BBVA), siendo en estos momentos Francisco González presidente único de dicha entidad. González ha diseñado un esquema similar al de Argentaria, lo que le confiere ser responsable de la estrategia.



MIGUEL ÁNGEL CALAMA

Director Gral. de Caja Rural de Ciudad Real

El director general de Caja Rural de Ciudad Real, Miguel Ángel Calama, y el alcalde de Tomelloso, Carlos Cotillas, han firmado un convenio por el que la entidad pone a disposición del Ayuntamiento unos productos que beneficiarán a los empresarios del Centro Local de Innovación y Promoción Económica.



Información a los lectores

Para la publicación de originales en la sección de Cartas al Director, pueden dirigirse a Cuesta de Carlos V, 4 - 3ª; o si lo prefieren al número de Fax 925 22 50 18 o al e-mail economiayempresa-clm@ticom.es. Los originales, que no deben sobrepasar las 30 líneas, deben ir acompañados de la fotocopia del Documento Nacional de Identidad.

EL DATO

En octubre se constituyeron un total de 462 sociedades

En Castilla-La Mancha se crearon en el mes de octubre un total de 262 sociedades, por un valor suscrito de 7.638 millones de pesetas. La provincia que más número de empresas constituyó fue Toledo con un total de 94 y 3.558 millones de pesetas, seguida de Ciudad Real con 66, alcanzando los 1.266 millones de pesetas. Respecto a las sociedades que ampliaron capital en el mismo mes fueron 105 por valor de 63.323 millones de pesetas. El número de sociedades disueltas en Castilla-La Mancha en dicho mes ascendió a 21.

"ENTRE COMILLAS"

EDUARDO FERNÁNDEZ PALOMO, PRESIDENTE DE LA CÁMARA DE COMERCIO DE CUENCA: "Yo creo que en los seis primeros meses de 2002 podremos ultimar las obras de acondicionamiento de la ventana única y ubicar los muebles necesarios para que sea una realidad."

JUAN GUALDA, DIRECTOR DE FECMES: "Es necesario que se reconozcan una serie de derechos y problemas para fomentar las empresas de inserción que funcionen con colectivos desfavorecidos y cuya finalidad es conseguir la normalización de tales personas en el mercado laboral".

CÁNDIDO PECES, PRESIDENTE DE LA ASOCIACION DE FABRICANTES DE TURRONES Y MAZAPANES DE TOLEDO: "Hoy por hoy si industrializas una fábrica en aras de la producción, los resultados son poca calidad y un bajo precio. Esto es producir mazapán que va a ser pan para hoy y hambre para mañana".

VICERRECTOR DE INVESTIGACIÓN DE LA UCLM, FRANCISCO QUILES: "El Plan Nacional constituye un baremo de calidad, una competencia directa con otras universidades en materia de I+D".

REVISTA DE PRENSA

La actualidad se polariza

La actualidad económica española se polariza en este último tramo del año, hacia el debate del contenido de los Presupuestos Generales del Estado para el año 2002. Por ello este número de Cuadernos de Información Económica orienta su contenido hacia un amplio comentario sobre las variables económicas y financieras del sector público español, hacia la situación económica actual y prevista para el inmediato futuro.

Cuadernos de Información Económica

La economía se debilita

Crecer el 2,6%, como lo hizo la economía española el tercer trimestre en un entorno internacional de desaceleración, incluso de recesión, es un buen registro, sobre todo si se tiene en cuenta que éste es su sexto año consecutivo de crecimiento. Los datos del INE reflejan este saldo positivo, aunque apuntan a la vez que la economía nacional, que creció tres décimas menos que en el segundo trimestre y seis menos que en el primero, está experimentando una desaceleración que dura ya seis trimestres.

Cinco Días

LA COLUMNA

MÓNICA MORENO

Un año negro para el sector agroalimentario

La peste porcina, la fiebre aftosa, la Encefalopatía Espongiforme Bovina (EEB), el exceso de alfabenzopireno de orujo o la difícil situación en la que se encuentra el sector del vino por la caída de las exportaciones y el descenso de los precios son algunos ejemplos de lo que ha sido el sector agroalimentario a lo largo del año 2001, que podría calificarse como crítico o -si se es muy optimista- mejorable. Ya se ha comentado mucho lo que ha supuesto para Castilla-La Mancha, las pérdidas millonarias para uno de los principales sectores de la región. Pero a estas crisis hay que añadir otra un tanto preocupante, que es la de los incendios que se han producido en las industrias cármicas de la región. Todavía resurgen las cenizas del que sufrió hace muy poco tiempo Incarlopsa, y cuando parecía que ya todo se había recuperado y así se está tratando de llevar en la firma de Tarancón- otro trágico incidente se produce en la provincia de Toledo, en la empresa Prisan. Cuando se da un hecho de estas características surgen varias preguntas: ¿Por qué se producen? ¿Cuáles son las causas que los generan? ¿Hay algún interés oculto? Son cuestiones que están ahí, pero que de momento no se han dado respuesta. Esperemos que el año 2002 sea más benévolo con este sector agroalimentario y le trate mejor. De todos modos, ¡Feliz Navidad!



VICENTE MACHUCA

LOS AGRICULTORES Y GANADEROS HAN PERDIDO 65.000 MILLONES

La Asociación de Jóvenes Agricultores (Asaja) de Castilla-La Mancha ha presentado un balance desolador de la evolución del sector ganadero y agrícola durante el presente año en la región, debido fundamentalmente a la confluencia de varios factores negativos, como han sido las vacas locas, la fiebre aftosa o la sequía. Esta organización que durante el año 2001 las diferentes crisis han supuesto pérdidas de más de 65.000 millones de pesetas.

Las cuentas de la Diputación de Toledo aumentan un 3,7%

El presupuesto de la Diputación de Toledo para 2002 asciende a 102.671.948,02 euros (17.083.174.740 pesetas), lo que representa un incremento del 3,7 por ciento respecto al de este año, según ha indicado el presidente de la institución provincial, Miguel Angel Ruiz-Ayúcar, quien agregó que con él se pretende, ante todo, mantener los servicios de calidad a la provincia. En rueda de prensa, para presentar las Cuentas de la institución para el año próximo, Ruiz-Ayúcar, avanzó que estos presupuestos garantizan un incremento de las inversiones para los municipios y las infraestructuras provinciales, permiten tener una Diputación "saneada" y "contienen" el endeudamiento. Los presupuestos están integrados por tres partidas diferentes

procedentes de la propia institución, 99.834.120,84 euros (16.610.999.890 pesetas), los del Organismo Autónomo Provincial de Gestión Tributaria, 3.834.456 euros (637.999.796 pesetas), y los de la Agencia Provincial de la Energía, 115.244 euros (19.174.988 pesetas). Ruiz-Ayúcar explicó que el destino de estas cantidades irá dirigido a aumentar los proyectos municipales, atendiendo especialmente el empleo, incrementar los programas con "vocación" social, a través de la mejora de los servicios públicos, reducir el gasto mediante una política saneada del endeudamiento y reducir la presión fiscal. La Diputación no incrementará las tasas y precios públicos vigentes, ni el tipo de gravamen por el recargo provincial de actividades económicas (IAE).

El coste laboral al mes en la región se sitúa en 1.529,52 euros

Según la estadística de Índice de Costes Laborales (ICL) que ha publicado el Instituto Nacional de Estadística (INE) en el tercer trimestre de 2001, la región ha sido la que menos ha crecido en lo que se refiere a los costes laborales por trabajador y mes. Si se compara con la media nacional en el país ha aumentado un 4,1% mientras que en Castilla-La Mancha el crecimiento ha sido del 1,2%, es decir un 2,9% menos. Así en el tercer trimestre de este año que está a punto de finalizar el coste laboral por trabajador y mes en Castilla-La Mancha se situaba 254.490 pesetas (1.529,52 euros), frente a las 296.805 pesetas (1.797,85 euros) de media registrada en la geografía española. Estos datos sitúan a la comunidad castellano-marchega como la cuarta región con el coste laboral más bajo, superando úni-

camente a Murcia, Extremadura y Canarias. En lo que se refiere al coste laboral por hora efectiva, que en la región está en 1.866 pesetas ó 11,21 euros, nos situamos en el ranking nacional como los segundos más bajos. Del gasto total que tiene que soportar el empresario por cada trabajador contratado, aproximadamente el 74,4% corresponde al coste salarial, en el que se incluye el salario base, los complementos salariales, pagos por horas extraordinarias y pagos atrasados. En este capítulo la cantidad es de 188.387 pesetas (1.529,52 euros), un 15,2% menos que la media nacional que ronda las 222.301 pesetas ó 1.795,85 euros. El crecimiento en este área ha sido del 1,3%, la segunda, coincidiendo con Canarias, que menos ha aumentado la cuota.

ALDIA

Aprobado el II Plan Director de Transportes

Profundizar en la vertebración regional de una manera integral, a través de la inversión en la transformación de las infraestructuras del transporte y de las comunicaciones en Castilla-La Mancha, es la meta que persigue el II Plan Director de Transportes de la Comunidad Autónoma, que ayer fue aprobado por el Consejo de Gobierno. Según ha informado el consejero portavoz, Emiliano García-Page, el objetivo fundamental de este II Plan no es sólo comunicar la región con el resto de España y con las principales vías de conexión europeas, sino también incrementar en la medida de lo posible los puntos de conexión dentro de la propia Comunidad Autónoma.

La UCLM desarrolla 44 proyectos de investigación

El rector de la Universidad de Castilla-La Mancha (UCLM), Luis Arroyo, ha presentado los proyectos de investigación y desarrollo que han sido aprobados para este organismo, en la convocatoria de 2001, por el Plan Nacional de Ciencia y Tecnología. Una convocatoria que reconoce el mérito, la capacidad investigadora y el reconocimiento científico a los grupos de investigación, que en el seno de la UCLM trabajan 50. Para la convocatoria 2001 se han aprobado 44 proyectos de investigación, en todas las áreas aunque las que mayor presencia tienen son las experimentales, y que suponen una inversión de 542 millones de pesetas ó 3,25 millones de euros.

Gas Natural C-LM ha invertido en Cuenca 482 millones de pesetas

Gas Natural Castilla-La Mancha ha sido la empresa que más ha invertido a lo largo de este año en la provincia de Cuenca, con más de 482 millones de pesetas en la capital, cantidad a la que hay que añadir los 3.733 millones de pesetas -22'44 millones de euros- correspondiente al gasoducto Fuentes-Cuenca-Tarancón, de los que ya se llevan ejecutados 2.986 millones de pesetas (17'95 millones de euros). Los 2.522 clientes y usuarios de gas natural en Cuenca consumirán este año que está a punto de terminar 25'7 millones de termias, lo que supondrá un ahorro de 72 millones de pesetas para las familias cuencenses.

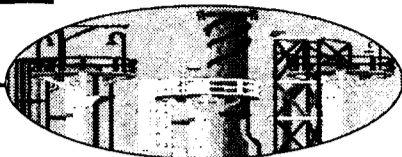

ALICIA SÁNCHEZ
C-LM

Exigen exenciones fiscales para hacer frente al pago de los seguros, cuyos gastos han ascendido un 10%

Los joyeros piden colegiarse para poder ejercer su profesión

La región cuenta con cerca de 500 joyerías y dan empleo a más de 1.000 personas en Castilla-La Mancha

¿Distingue una esmeralda buena de una falsa, o lo que es más difícil, una de calidad de otra de menos? ¿Estaría dispuesto a pagar lo mismo por una que por otra? ¿Es imprescindible una garantía para invertir en este tipo de artículos de lujo? Esta es una de las cuestiones que se debaten en el seno de las asociaciones de joyeros y relojeros de las distintas provincias de Castilla-La Mancha: la formación, única vía que puede aportar estas garantías. Otro asunto pendiente es el tan manido asunto de la siniestralidad por robo en las joyerías de la Comunidad.

El sector de la joyería está integrado en la región por cerca de 500 empresas, según los censos de las Cámaras de Comercio de la región, que dan empleo a 1.000 trabajadores y de las cuales un 98% son joyerías al por menor y el resto talleres y mayoristas, en cuyas asociaciones se debate la puesta en marcha de un colegio nacional de la Asociación Nacional de Joyeros. "Hacer una colegiación en Cataluña es relativamente fácil pero en Castilla-La Mancha es más problemático por infraestructura, gastos de mantenimiento, etc, aunque es absolutamente imprescindible hacer una selección de profesionales y estar colegiados en un futuro a la hora de abrir nuevos establecimientos, aunque esta infraestructura nos la proporcionen desde la Asociación Nacional de Joyeros de Madrid", señalaba el presidente de la Asociación

de Joyeros de Albacete, Vicente Mompó. Para atajar el problema de la formación se baraja la hipótesis de la creación de un centro gemológico en la región pero, más que una realidad puede ser un sueño debido a su elevado

coste. Por este motivo, también el presidente de la Asociación de Joyeros, Plateros y Relojeros de Toledo, Luis del Cojo apuesta por la constitución de un Colegio de Joyeros en Madrid, "que puede que sea una realidad el próximo año, y cuya creación nos podrá abaratar los gastos de formación en al menos un 50%, ya que tanto la diplomatura de tres años como los cursos de formación son muy costosos". Por su parte, el presidente de la Asociación de Joyeros, Plateros y Relojeros de Ciudad Real, Eladio Cejudo, se muestra más optimista a la hora de contar en la región con un laboratorio y centro gemológico de formación e incluso apuesta por la creación de una asociación regional que aúne esfuerzos a la hora de hacer frente a los dos grandes caballos de batalla del sector: la formación y la siniestralidad.

“ ”
Más del 98% de estas empresas son minoristas, el resto son talleres, fabricantes y mayoristas de joyas

“ ”
Asegurar 40 millones en joyas conlleva unos seguros superiores a 1,5 millones de pesetas



En la región se registran un total de 593 joyerías.

Y es que en cuanto a la siniestralidad se refiere, la alarma no es baladí y la indefensión a la que están sometidas las joyerías, aún valorando la colaboración y el esfuerzo de las fuerzas de seguridad, según informa el sector, es "deprimente". Luis del Cojo señalaba que con el nuevo método del alunizaje, "al no penetrar los ladrones en la joyería, pues el sistema es romper los escaparates y llevarse desde ahí todo lo que hay, los delincuentes en cuestión no pueden estar más de 20 días en la cárcel y esto es lo que tenemos que cambiar entre todos".

Al año, en materia de seguros, un joyero invierte más de 1,5 millones de pesetas por cada 40 millones de joyas aseguradas, aproximadamente, "lo que supone un gasto de varios millones de pesetas en pólizas", según Luis del Cojo. A esta situación hay que añadir el incremento de las costas, que ha sido de cerca de un 10%.

ALBACETE	129
CIUDAD REAL	193
GUADALAJARA	59
TOLEDO	47
CASTILLA-LA MANCHA	165
TOTAL	593

Fuente: Cámaras de Comercio de Castilla-La Mancha. 2000

Esta realidad es la que ha provocado por parte de las asociaciones el exigir una rebaja fiscal al igual que en otros sectores se lleva a cabo, teniendo en cuenta a la siniestralidad a la que está sometida el sector.

Por otro lado, la Ley 23/1992 de Seguridad Privada, recoge que una joyería tiene que tener instaladas ciertas medidas como caja fuerte o cámara acorazada, pulsadores antiatraco, rejas, cierres metálicos en el exterior, puerta blindada, detectores sísmicos en paredes... costes que alcanzan los cinco millones de pesetas para

su instalación más el mantenimiento de los mismos. Según fuentes del sector, las joyerías tienen invertido en Castilla-La Mancha más de 3.000 millones de pesetas en seguridad.

Según fuentes del sector, el número de joyerías se ha mantenido el último año, coincidiendo en señalar que "no se ha experimentado un aumento en las ventas". Respecto a la competencia desleal se constata que aún existe el "típico vendedor ambulante" aunque la falta de formación está haciendo que "se abran joyerías que lo único que tienen como tales es el letrado".

OPINION

ALICIA SANCHEZ

Trabajar a punta de pistola

Hacerse rico con el riesgo de que en algún momento de tu vida, o lo que es peor, en varios momentos de tu vida te apunte un desconocido a ti y a algún miembro de tu familia con una pistola, no vale la pena. Esta es una de las amenazas y hechos que sufre el sector de la joyería, protegido y muy mimado por las distintas fuerzas de seguridad, pero que, en ocasiones, no pueden impedir lo inevitable. ¿Qué hacer ante una situación así? La joyería, como describen muchos profesionales es "una novia guapa, es una vocación, una profesión por la que no renuncias fácilmente". Es por ello por lo que, a parte de los intereses económicos, legítimos y loables, continúan verdaderos profesionales en este gremio a pesar de los frecuentes siniestros que sufren. Proponen ahora por ello ahora algún tipo de exención fiscal. No se niegan a pagar sus propias medidas de seguridad, que son muchas y por ley, pero sí recibir algún tipo de apoyo económico tras la oleada de robos sufridos, al igual que reciben compensaciones económicas otros sectores económicos cuando ocurren catástrofes de otra índole.



ARCHIVO

REDACCION

Manzanares (Ciudad Real)

"Siempre he dicho que la calidad del vino no es un factor de casualidad". Con estas palabras del director gerente de Vinícola de Castilla S.A., Alfonso Monsalve, se deduce que la producción de esta bodega, instalada en Manzanares, (Ciudad Real) esta volcada en todos sus aspectos en la consecución de unos vinos de calidad.

El primer ingrediente para conseguirlo es, obviamente, tener la disposición de hacer estos vinos de calidad, pero también es imprescindible tener "unas uvas de buena calidad, infraestructura técnica muy completa y profesionales que sepan hacer su trabajo", explica Monsalve.

Todos estos ingredientes los tiene Vinícola de Castilla, cuyas modernas y completas instalaciones están enclavadas en un complejo de gran belleza estética donde confluyen el buen gusto e infraestructuras modernas y con una tecnología con los últimos adelantos.

En estas instalaciones cuentan con una nave de crianza subterránea; unos depósitos de elaboración en los que el vino y la uva están en contacto tan sólo con el acero inoxidable y donde los tratamientos fríos son muy eficientes y el control de casi toda la producción es automática.

No en vano Vinícola de Castilla tienen registrado un sistema de calidad, bajo la norma ISO 9002 y la homologación internacional de la red IQNET.

Las instalaciones de embotellado son dignas de

Más de 500 premios avalan las marcas de la bodega manzanareña que apuesta por el buen hacer

Vinícola de Castilla, una calidad en los vinos que no es casualidad

El espumoso Cantares y sus Grandes Reservas tintos de la marca Guadianeja, recomendaciones para estas fechas

visitar. Y en ellas se puede observar un acompasado ritmo de trabajo, totalmente automatizado, en las que se puede llegar a embotellar más de 12.000 botellas a la hora.

Todo está controlado. Ninguna botella puede salir con menos centímetros cúbicos de los correspondientes, ninguna etiqueta torcida, o cápsula defectuosa,

porque el sistema de control de la calidad, lo rechaza en el momento que detecta algún fallo.

También cuentan con unas cámaras de frío para estabilizar el vino que garantizan que llega en perfecto estado de consumo, sin precipitados, permanente, brillante y estable.

Pero todos esta infraestructura no es más que un medio para llegar a un fin: el producto. Por las fechas en las que nos encontramos se puede empezar destacando el vino espumoso Cantares, hecho mediante fermentación en botella y en diferentes variedades, brut-nature, semi, rosado y dulce.

La producción que mantienen de esta marcha que lleva ya comercializándose más de diez años es de unas 200.000 botellas, dependiendo de que se exporte más o menos.



La moderna tecnología no es más que el medio para llegar al fin: el producto

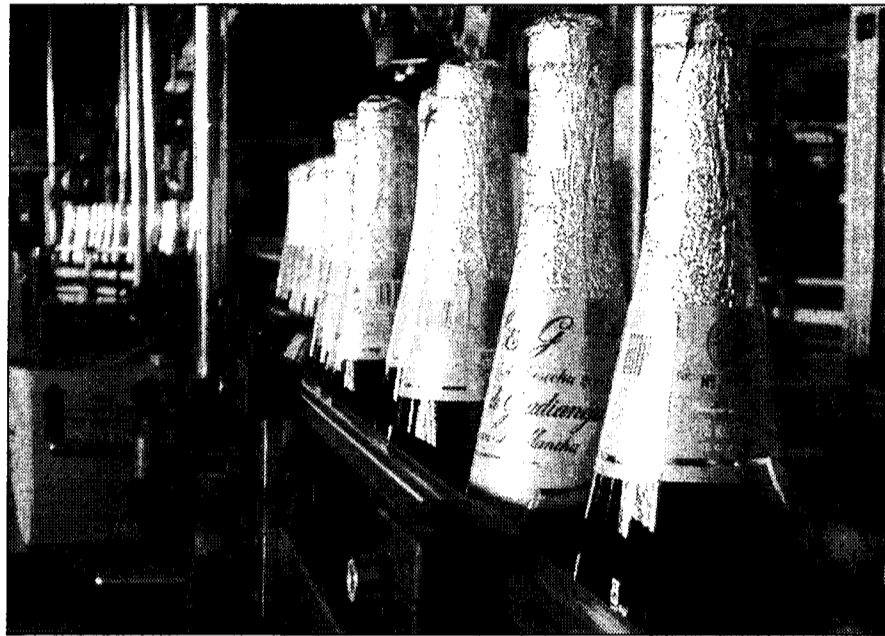

Las líneas de embotellado de Vinícola de Castilla S.A están totalmente automatizadas.

Recientemente, a la conocida marca de esta bodega, Señorío de Guadianeja, que no necesita presentación se ha unido la marcha Vallehermoso, realizada con uva syrah. También están incorporando cada año un Reserva Especial que se elabora con uvas muy seleccionadas. Se trata del Reserva Especial Viñedos 50 años, que también llevan la marca Guadianeja.

Para Monsalve, aunque desde las redes de distribución se suelen demandar muchas marcas, desde su punto de vista "no se trata de tener marcas, sino de elaborar vinos distintos procedentes de variedades distintas con distintos procesos de elaboración y de crianza".

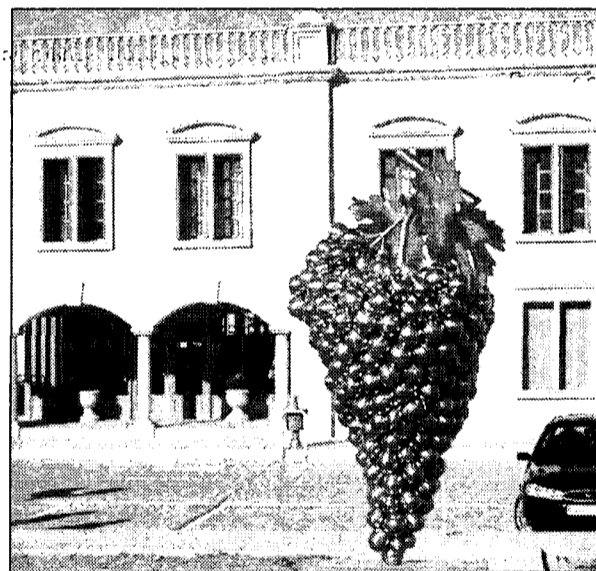

Una fuente de colores se colocará en esta zona de las instalaciones.

Como ejemplo, señala que además de vinos cabernet y cencibel, también tienen vinos para consumo fresco

como el Castillo de Alhambra, dentro del año siguiente a la elaboración. Y con esas mismas variedades y otro

tipo de elaboración y proceso de crianza tienen reservas y grandes reservas con variedad cencibel y tempranillo.

Pequeños detalles que son grandes

Para el director gerente de Vinícola de Castilla S.A., "cada vino debe estar identificado en la contraetiqueta y en la propia etiqueta". Esta preocupación no es baladí ya que el consumidor debe estar informado en todo momento de cómo esta elaborado el producto que consume, de dónde procede y el proceso de crianza que lleva. "No cabe pensar que haya un vino que tenga una contraetiqueta genérica para cualquier tipo de vino, porque eso induce a confusión" apunta Monsalve. Si el consumidor se frustra, o no recibe este mensaje de confianza puede llegar a rechazar el consumo de vino, que obviamente no interesa a ninguna bodega. Por ello desde esta firma se le da tanta importancia y se cuida escrupulosamente el etiquetado.

FOTOS: JAVIER POZO



El color de un buen vino acredita su calidad.

RECOMENDACIONES

Las recomendaciones de Vinícola de Castilla para esas fiestas pasan por reservas y cava. Así, Monsalve señala que "a los hijos se les quiere todos igual, pero parece que en Navidad, son momentos de comidas copiosas, la gente interpreta que las mejores recomendaciones pueden ser de vinos viejos, Grandes Reservas. Nosotros tenemos dos líneas especialmente indicadas de Grandes Reservas, con la marca Guadianeja, con la variedad cabernet sauvignon y

otra con la calidad cencibel. Luego, la estrella de la bodega, la Reserva Especial. También tenemos otra línea para regalo, que se llama Selección Vinícola de Castilla, que es una botella personalizada, con un lacito de seda y que se presta mucho a meterla en estuche. Antes y después de las comidas copiosas, para hacer tiempo, mientras llegan los comensales, y después en la sobremesa están el espumoso, Cantares y si es una recomendación personal, mejor brut nature".



La burbuja pequeña garantiza la crianza del espumoso Cantares.

RODOLFO LLOPIS
Cuenca

El constructor Abraham Sarrión Martínez ha resultado elegido nuevo presidente de la patronal conquense tras la asamblea general que ha celebrado esta semana la Federación de Asociaciones de Empresarios Conquenses (FAEC). Sarrión sustituye en el cargo a Agustín de León después de seis años al frente de la organización empresarial y de una "excepcional" gestión al frente de este colectivo en opinión del presidente electo.

Abraham Sarrión ha encabezado la única candidatura que se presentó

para optar a la presidencia de la Federación de Empresarios, una vez sometida a consenso entre los representantes de diferentes asociaciones sectoriales. Junto a Abraham Sarrión han resultado elegidos como vicepresidentes Manuel Casais, Agustín Tello y José de

Sustituye a Agustín de León, que ha estado seis años al frente de la Federación

Sarrión, presidente de los empresarios conquenses por aclamación

Los 117 compromisarios que se acreditaron eligieron a Manuel Casais, Agustín Tello y José de la Ossa como vicepresidentes

la Osa, en representación de los sectores de la madera, la automoción y el em-
presariado de la comarca de Tarancón. Además se han incorporado al nuevo comité ejecutivo de la patronal conquense Pedro Lozano, en re-

presentación de los jóvenes empresarios; Jennifer Morter, del sector de hostelería y turismo; Pedro Evangelio, de los empresarios del sector de librerías; Ángel Montalbo, del sector de gasolineras y distribuidores de combustibles; Carmen de los Ríos, en representa-

ción de los empresarios de butano; y Juan Jesús Pérez, de la Asociación de Empresarios de la comarca de La Manchuela.

Tanto Abraham Sarrión como el resto del comité ejecutivo de la FAEC resultaron elegidos por aclamación de los 117 compromisarios que se acreditaron en la asamblea celebrada en el hotel NH 'Ciudad de Cuenca'.

Durante la intervención de despedida Agustín de León destacó el crecimiento experimentado por la organización durante su mandato y dijo que " hoy son 24 las asociaciones que conforman la federación pero pronto vamos a ser muchas más ". De León señaló la próxima incorporación de



La Asamblea de la Faec se celebró en un conocido hotel de Cuenca.

Asaja con la que ha estado manteniendo distintas conversaciones hasta hace unos días y que se puede decir que han cristalizado felizmente. "Asaja-dijo- debe integrarse con nosotros porque al fin y al cabo los

agricultores y ganaderos deben tener también su carácter empresarial al menos en cuanto que comercializan su productos".

La FAEC verá incrementado el número de asociados en los próximos meses

y se situará en algo más de seis mil según los datos facilitados por los servicios técnicos de la organización.

El presidente saliente recordó a la asamblea toda una serie de proyectos que se pusieron en marcha durante su mandato y que en su opinión deberían acabarse con la llegada del nuevo comité ejecutivo. Agustín de León citó en primer lugar la necesidad de disponer de una nueva sede para la FAEC en la capital de la provincia y en Tarancón, a cuyo fin se han entablado distintas conversaciones que podrían cuajar muy pronto.

En otro ámbito citó el impulso a dar desde el sector empresarial al proyecto de peatonalización de Carretería y la construcción de un gran aparcamiento disuasorio en el Parque de San Julián.

Comercial telefónica
de Castilla la Mancha, S.L.
GRUPO **Unitec**

Hnos. Becerril, 30 • 16004 CUENCA

Delegaciones:

C/ Ramón y Cajal, 57
16004 CUENCA

C/ San Antonio, 6
02001 ALBACETE

Atención al Cliente:
902 16 00 33

Telefónica
CONSULTOR HOMOLOGADO

¿Quién ha dicho que Internet es lento?

LINEAS de ALTA VELOCIDAD

Servicio **ADSL**

Especial para particulares y empresas que navegan habitualmente por Internet. Transforma las líneas telefónicas convencionales en líneas de alta velocidad. La navegación por la red alcanza una rapidez asombrosa. Con la TARIFA PLANA, puede conectarse por tiempo ilimitado desde

6.500
Ptas/mes

Infórmese en Comercial Telefónica de Castilla- La Mancha

Recientemente se han trasladado a nuevas instalaciones de 1.000 metros cuadrados

Moncama mantendrá su facturación este año

MÓNICA MORENO

Tomelloso (Ciudad Real)

La Sociedad Cooperativa Moncama, ubicada en la localidad ciudadrealeña de Tomelloso, se constituyó en 1996 y se dedica a realizar trabajos de calderería, montajes industriales y mantenimiento preventivo de aguas residuales. Además también hacen equipos para la destilación, que se comercializan en su totalidad en el extranjero, ya que "la ingeniería de los mismos está orientada hacia el exterior", comenta el técnico de la empresa, Sr. Valverde.

Después de años de mucho crecimiento, pues es una empresa joven, la facturación de Moncama en el año 2001 se mantendrá con respecto al año anterior. "Nos estamos consolidando en nuestro área de actuación y esperamos que el año que viene se siga ratificando nuestro trabajo y nuestra actividad", Valverde.

Recientemente esta empresa se ha trasladado a nuevas instalaciones, "ahora en su propiedad", que cuenta con 1.000 metros cuadrados, con dos puentes grúas donde desarrollan su actividad. De momento no tienen pensado ampliar las instalaciones "pero no quita

Realizan equipos de destilación, entre otros trabajos, que se comercializan en el exterior

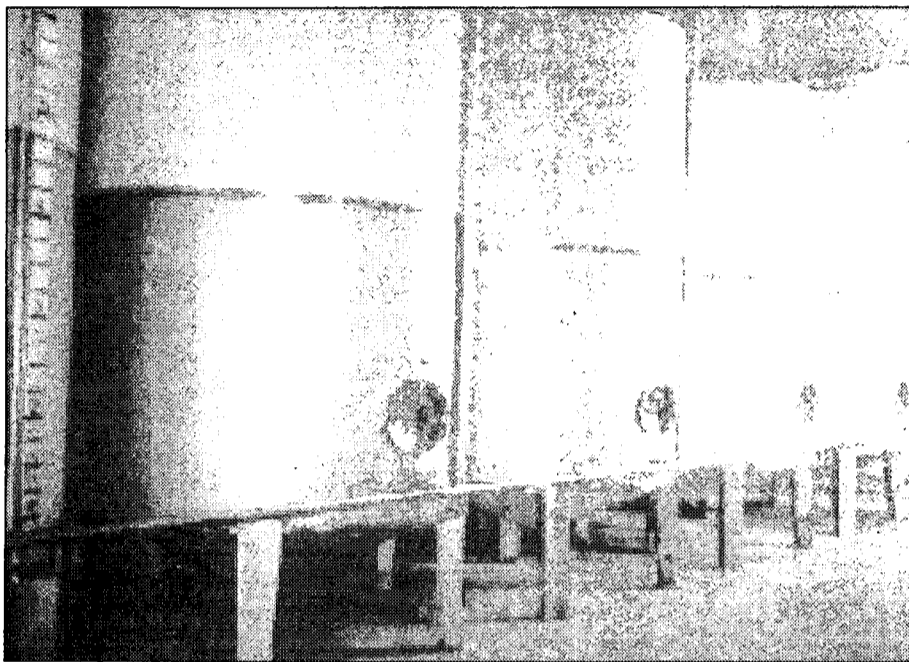

Moncama realiza todo tipo de trabajos relacionados con la calderería.

que por obligaciones de trabajo o por introducir nueva maquinaria se lleven a cabo, aunque ahora no lo tengan contemplado", añade el técnico de la empresa.

Cuentan con una plantilla de trabajadores comprendida entre 12 y 15 personas y uno de los problemas más importantes con los que se encuentra Moncama es "la falta de mano

de obra cualificada o no cualificada. El problema de la mano de obra está al 100%".

El ámbito donde desarrollan sus trabajos de calderería y mantenimiento preventivo de aguas residuales es todo el territorio nacional, con especial importancia de Madrid.

De momento no tienen implantado normas

de calidad pero sí se adaptan a las pautas en este área que marca el cliente. Aunque su actividad esté diversificada en el fondo según Valverde todo tiene mucho que ver con la calderería y los trabajos en chapas.

Moncama Sociedad Cooperativa está formada por cinco socios que decidieron crear la empresa cuando la sociedad en la que trabajaban anteriormente quebró, "entonces tomaron la decisión de continuar con la misma actividad", manifiesta el Sr. Valverde.

El CEEI de Ciudad Real apadrina al centro de Albacete

Se instalarán diez nuevas empresas, de las que siete ya lo han solicitado

REDACCIÓN

Albacete

El alcalde de Albacete, Manuel Pérez Castell, ha suscrito con el presidente del Centro Europeo de Empresas e Innovación de Ciudad Real, Juan Antonio León Triviño, el protocolo de apadrinamiento en virtud del cual se pondrá en marcha el Centro Europeo de Empresas e Innovación de Albacete, contando para ello con el respaldo del de Ciudad Real durante 18 meses, a cambio de una aportación económica de seis millones de pesetas.

Pérez Castell ha resaltado los "beneficios sociales" que el Centro Europeo de Empresas Innovadoras podrá traer a Albacete, e indicó que gracias a esta estructura, por cada millón de pesetas que se inviertan se podrán desarrollar cuatro empresas, crear diez puestos de trabajo y generar una inversión de 35 millones de pesetas por empresa.

Asimismo, el primer edil, que además es el presidente de la Fundación CEEI de Albacete, agradeció a Ciudad Real su colaboración afirmando que "no podíamos haber llamado a ninguna

puerta mejor que a ésta" puesto que, en esta puesta en funcionamiento, están obteniendo un importante asesoramiento por parte de Ciudad Real.

Por su parte, León Triviño confirmó las afirmaciones del alcalde de Albacete, asegurando que la creación de empleo y de nuevas empresas, una de las cuales tiene 150 trabajadores, gene-

“ ”

El CEEI de Ciudad Real aportará, durante 18 meses, seis millones de pesetas

rando más de 1.100 puestos de trabajo y una inversión inducida superior a los 10.000 millones de pesetas.

Aunque Albacete y Ciudad Real son

las únicas provincias de Castilla-La Mancha cuentan con un Centro Europeo de este tipo, el alcalde de Albacete afirmó que "no habrá inconveniente" en que una vez consolidado el CEEI de Albacete, pudiese apadrinar a otra provincia, algo imprescindible para poder crear un Centro Europeo de Empresas Innovadoras.

El CEEI de Albacete comenzó a prestar sus servicios a diez nuevas empresas, siete que ya lo han solicitado y tres que están en disposición de formalizar su instancia.

La Fundación Cotec conoce los proyectos innovadores de la región

MÓNICA MORENO

Toledo

La Consejería de Ciencia y Tecnología se ha integrado como socio colaborador en la Fundación Cotec, un organismo de origen empresarial dedicada a contribuir al desarrollo de España mediante el fomento de la innovación tecnológica en la empresa y en la sociedad española.

El consejo de Ciencia y Tecnología, Isidro Hernández Perlina, explicaba su compromiso de trabajar activamente en los programas de la Fundación, "ya que el principal factor de producción y progreso económico es la ciencia y la tecnología".

Además de una cuota pecuniaria aportará la experiencia de la región en este área.

Una de las experiencias que más llamaron la atención al presidente de la Fundación Cotec, José Ángel Sánchez Asiaín, fue la implantación banda ancha en los municipios de Castilla-La Mancha. "Hemos sacado a concurso público la factura telefónica de los organismos públicos de la región que más pagan por teléfono, de tal manera que la compañía

adjudicataria ofrece importantes descuentos en la tarifa y además instala la banda ancha, dando así servicio a los ciudadanos", manifestó Hernández Perlina.

En la Fundación Cotec están integradas las principales empresas de España, y "a Castilla-La Mancha le interesa estar en primera línea donde se debata la innovación".

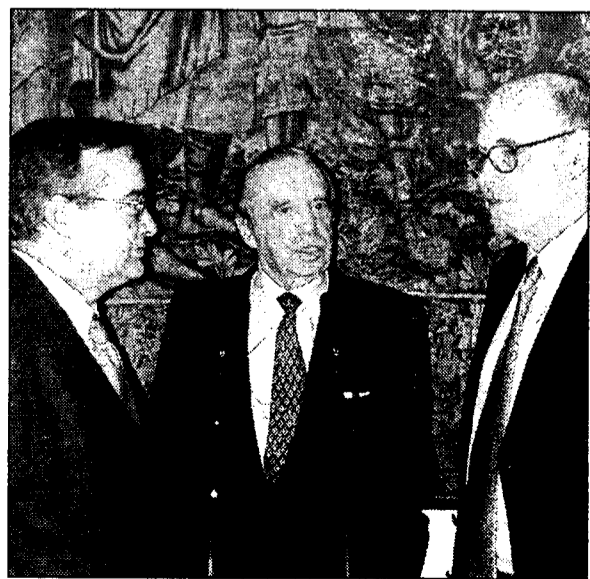

En la imagen, un momento de la comparecencia ante los medios.

VICENTE MACHUCA

felices fiestas



Junta de Comunidades de
Castilla-La Mancha
www.jccm.es

Cada año esta empresa albaceteña exporta a Estados Unidos cerca de 11.000 unidades

El 11-S reduce las ventas de botas de vino de El Molino

F. J. LLANA NIETO
Albacete

Los atentados terroristas del 11 de septiembre han tenido una incidencia directa en el negocio de Industria de la Piel "El Molino", que ha visto como se reducían sus ventas de botas de vino a Estados Unidos, "aunque no de forma muy pronunciada, ya que se trata de un mercado muy estable", según explica el director comercial de la empresa, José Luis Rosa.

Esta sociedad anónima albaceteña exporta cada año a este país cerca de 11.000 unidades de este producto típicamente español, que tiene una gran aceptación en el exterior y que también se puede encontrar en países de la Unión Europea. De hecho, El Molino fabrica y comercializa en todo el mundo más de 2.000 referencias en toda gama de productos, tales como botas de piel para licores, monederos, llaveros, Carteras, estuches o maletines.

La producción anual se sitúa en las 260.000 unidades, de las que cerca del 80% se venden en el mercado nacional y el resto en el exterior, sobre todos europeos. El intento de expansión a

La apertura a nuevos mercados, como Emiratos Árabes Unidos ha sido descartada



El Molino está ubicada en el polígono de Campollano (Albacete).

otros mercados, como el asiático, se ha visto truncado, ya que la empresa tenía previsto entrar en los Emiratos Árabes Unidos, algo que finalmente no cristalizó.

Por contra, José Luis Rosa señala que la llegada del euro va a traer consigo un aumento considerable en las ventas de monederos, dado el alto número

de monedas que se van a manejar a partir del 1 de enero.

Industria de la Piel está situada en el polígono industrial de Campollano, donde dispone de unas instalaciones de más de tres mil metros cuadrados, que fueron

ampliadas hace tan sólo tres años y a las que se dotó de la más moderna

tecnología relacionada con la industria de la marroquinería.

Dentro de la política de expansión a otros países, la empresa participa en el consorcio de exportación Mancha Consortium, en el que también están integradas sociedades del sector de alimentación, cuchillería, artesanía y decoración.

En relación con la nueva moneda, Industria de la Piel "El Molino" no ha tenido que cambiar el tamaño de sus carteras de piel.

“ ”
Produce cerca de 2.000 referencias distintas de artículos elaborados con piel o plástico

Un incendio devasta Industrias Cárnicas Prisan

Las pérdidas de la fábrica de Lominchar (Toledo) se han valorado en 2.000 millones

A.S./REDACCIÓN
Lominchar (Toledo)

Un incendio producido en Industrias Cárnicas Prisan de Lominchar (Toledo), ha provocado unas pérdidas de 2.000 millones de pesetas, según ha informado la Delegación del Gobierno. El incendio tuvo lugar en la madrugada del día 19, al parecer,

producido por un cortocircuito en el matadero, según fuentes de la empresa, "por el lugar en el que comenzó a arder", aunque de momento continúa la investigación de las causas.

Todo ocurrió en menos de cinco horas, "devastando prácticamente la totalidad de la fábrica, que se había construido nueva hace menos de ocho años", continuaba la misma fuente.

Han quedado intactos otros edificios independientes de esta misma empresa que se encontraban en el recinto como las oficinas, almacenes y garajes donde se guardan los camiones.

En la extinción del incendio participaron 5 camiones de bomberos de la Comunidad de Madrid, 3

del Ayuntamiento de Toledo, personal de protección civil de Mérida e Illescas, Cruz Roja de Illescas y fuerzas de la Guardia Civil.

“ ”

Todo pudo ser causado por un cortocircuito ocurrido durante la madrugada

No se produjeron daños personales, a pesar de que en el momento de producirse el siniestro "se encontraban tres o

cuatro trabajadores en las instalaciones que se han incendiado", afirmaban las fuentes de la empresa. Prisan da empleo a un total de 60 trabajadores, en su mayoría de Lominchar, y de otros municipios toledanos cercanos a la localidad, como Bargas, Recas y Cobejas.

Los responsables de esta empresa familiar han mantenido en Toledo reuniones con distintas instituciones gubernamentales para examinar en qué medida pueden colaborar para paliar los daños de este incendio.

También Incarlopsa, industria cárnica de Tarancón (Cuenca) sufrió un incendio el pasado mes de octubre donde las pérdidas se valoraron en 8.000 millones de pesetas, arrasando 16.000 metros cuadrados del matadero.

REDACCIÓN
Ciudad Real

Innovaciones y Desarrollos Tecnológicos (I.D.T.) ha recibido el premio de la Federación de Castilla-La Mancha de Economía Social a la innovación tecnológica.

El premio se entregó en el marco del I Congreso Internacional de Economía Social y Autoempleo, inaugurado por el presidente de la Comunidad, José Bono, con la asistencia de destacadas personalidades como D. José Manuel Martínez Cenzano, presidente

IDT recibe el galardón a la innovación tecnológica de Fecmes

El 90% de la plantilla de esta firma conquense está formada por personas con algún tipo de discapacidad

de la Federación de Municipios y Provincias de Castilla-La Mancha y Alcalde de Cuenca.

Este premio de relevancia internacional al que optaban empresas de toda Castilla-La Mancha no hace sino reconocer, según

nota de prensa, lo que familias y empresas de la provincia de Cuenca hicieron con anterioridad al convertir a IDT en la empresa informática de mayor crecimiento de Cuenca en sus dos años de existencia.

IDT es una empresa que desarrolla su actividad en Castilla-La Mancha y ha destacado por crear una plataforma empresarial que permite integrar en su estructura a personas con discapacidad preferentemente con alto riesgo de

exclusión socio-laboral por razones de aislamiento al vivir en localidades que se caracterizan por su bajo desarrollo económico con prácticamente nula actividad industrial y también para personas con alto grado de discapacidad,

todo ello en el desempeño de tareas relacionadas con las nuevas tecnologías y utilizando los medios que estas nuevas tecnologías ofrecen.

El 90% de la plantilla de IDT está formada por personas con discapacidad que compiten en un mercado muy competitivo y muy difícil, anteponiendo el interés del cliente al interés comercial sin otro objetivo que crear puestos de trabajo dignos y estables para el colectivo de personas con discapacidad.

Esta es una de las últimas inversiones realizadas por esta Sociedad Cooperativa Matadero Frigorífico

“Montes de Toledo” pondrá en marcha una sala de despiece

A.I.M./ REDACCION
Corral de A. (Toledo)

La Sociedad Cooperativa Matadero Frigorífico “Montes de Toledo”, situada en Pulgar (Toledo), está acometiendo unas importantes inversiones en sus instalaciones. Entre estas inversiones destaca la puesta en marcha a mediados del próximo mes de enero de una sala de despiece, en la que trabajarán unas 18 personas y que ha supuesto un gasto de unos 70 millones de pesetas.

Además, también están realizando una planta de subproductos para tratar los Materiales Específicos de Riesgos (MER) así como la renovación de la cadena de sacrificio del porcino.

Según explicaba a este semanario, el gerente de

De cara al año que viene seguirán modernizando las instalaciones con una planta para subproductos y una renovación de la cadena de porcino

este matadero, Ermenegildo Aranda el montante de la inversión del año 2000 al 2002, incluido, es de 300 millones de pesetas.

Este matadero se constituyó en el año 1987 y además de servir a sus socios, 49, también ofrece servicio a los asociados e incluso a clientes externos.

Según informa la Junta en una nota de prensa, la facturación media anual de este matadero es de unos 1.500 millones de pesetas, una cifra importante si se tiene en cuenta que no se vende la carne, sino que esta facturación se consigue por servicio prestado, sacrificio, y despiece, así

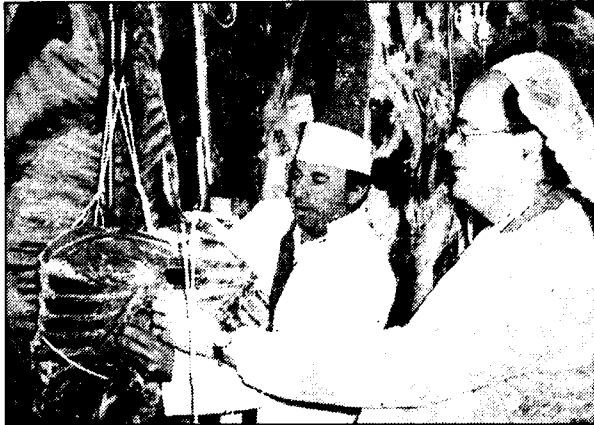

Alonso visitó las instalaciones de este matadero.

como por la venta de cuero y despojos.

Todas las inversiones realizadas por la cooperativa ascienden a 455 millones de pesetas, de los que 164,6 millones se han obte-

nido a través de ayudas de la Consejería de Agricultura y Medio Ambiente por valor de 164,6 millones.

Este año, concretamente, la empresa ha recibido otros 47,9 millones de pe-

setas procedentes de las indemnizaciones para la eliminación de harinas cárnicas.

La cooperativa realiza una media de sacrificios al mes de 5.200 cabezas de vacuno; 3.200 de ovino y 1.900 de porcino. El 90% del ganado que se sacrifica en estas instalaciones es de la zona cercana a su ubicación, como Menasalbas, Pulgar, Gálvez, Guadamur, Polán y Talavera.

Esta empresa cuenta con una treintena de trabajadores que podrán ampliarse con las nuevas inversiones que se están realizando.

Aumenta un 0,93% la creación de empresas hasta noviembre

REDACCION
C-LM

En Castilla-La Mancha se han creado 3.363 empresas hasta el mes de noviembre, un 0,93% más que en el mismo período del año pasado. En toda España se han constituido hasta 106.340 nuevas empresas, lo que supone el 1,14% menos respecto al mismo período del año anterior, según los datos facilitados por el Grupo Informa.

En cuanto a las disoluciones, también se observa un incremento de las mismas en Castilla-La Mancha ya que se ha pasado de las 238 registradas el año pasado, a las 273 del presente año.

Las fusiones crecieron el 85,71%, aunque en términos absolutos tan sólo han sido 26 las fusiones empresariales, por 14 del año anterior.

Comercial telefónica
de Castilla la Mancha, S.L.

GRUPO **Unitec**

Hnos. Becerril, 30 • 16004 CUENCA

Delegaciones:

C/ Ramón y Cajal, 57
16004 CUENCA

C/ San Antonio, 6
02001 ALBACETE

Atención al Cliente:
902 16 00 33



Con la RED DIGITAL DE SERVICIOS INTEGRADOS obtendrá **doble velocidad** y un servicio de comunicación integrado (voz y datos). **Con la misma línea, podrá hablar por teléfono y navegar por internet o enviar un e-mail al mismo tiempo**

Telefónica

CONSULTOR HOMOLOGADO

Infórmese en Comercial Telefónica de Castilla- La Mancha

El premio fue entregado en la cena empresarial organizada por la COPEG

Santos, mejor empresa de 2001 en Guadalajara

J. M. MIRANDA
Guadalajara

Un año más por estas fechas, la Junta Directiva de la Confederación Provincial de Empresas de Guadalajara (Copeg) procede a hacer entrega del Premio Empresa del Año, instaurado hace seis años para reconocer la trayectoria empresarial de las empresas de la provincia en función de distintos factores, como la incorporación de nuevas generaciones a las compañías familiares, elaboración de productos singulares, aplicación de nuevos métodos de trabajo o su presencia en mercados con productos y servicios competitivos.

En esta edición, el premio "Empresa del Año 2001" ha sido para el Grupo Logístico Santos S.A., galardón con el que también se pretende estimular el esfuerzo y dedicación de las empresas que conforman el tejido industrial de la provincia.

El galardón ha sido entregado estos días previos a la Navidad en una cena empresarial organizada por la propia Confederación y a la que asistieron más de doscientas personas. La Copeg ha querido con este galardón reconocer al Grupo Logístico Santos su trayectoria desde su fundación hace me-

Desde que se fundó hace medio siglo ha crecido hasta convertirse en una de las compañías líder en logística

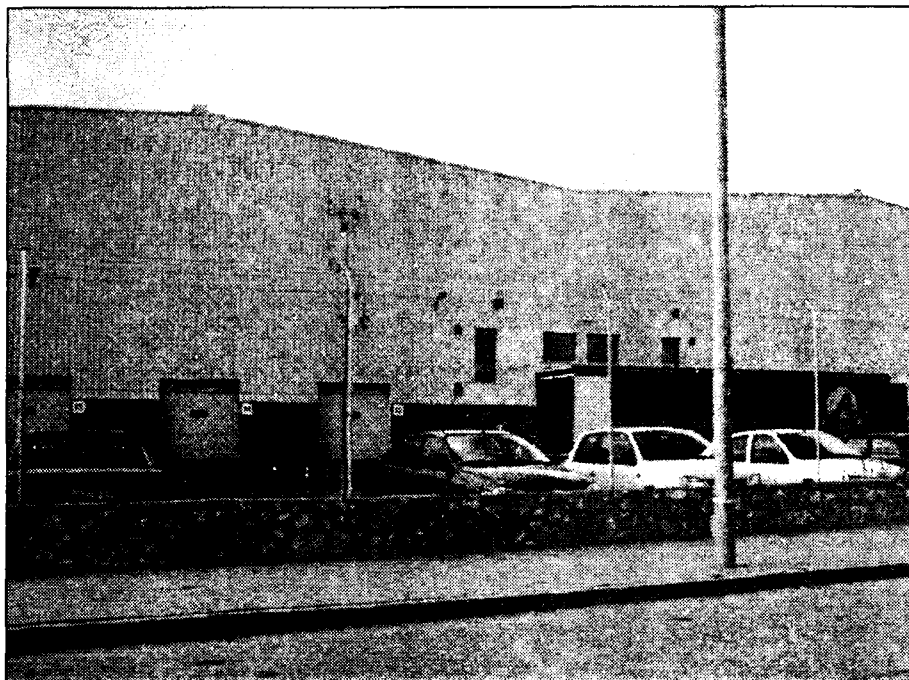

El Grupo Logístico Santos está instalado en el Polígono Miralcampo de Azuqueca de Henares.

dio siglo por Juan Santos Tabernero, quien puso en marcha este negocio como una empresa familiar vinculada originariamente al sector del transporte, aunque posteriormente amplió su cometido hasta la logística, y actualmente distribuye por toda España y en los diversos países de la Unión Europea. Santos supo adaptarse

a los cambios que ha experimentado el sector de transporte hasta llegar a convertirse en una de las compañías líder en logística de todo el territorio español. Desde su constitución, hay que destacar el comienzo en 1990 de las actividades de logística, la incorporación de Mer-

yecto de crecimiento y el 15%, respectivamente, y el salto al *ebusiness* en el año 2000.

En los últimos años la evolución del negocio de Santos refleja el crecimiento anual continuo de un 25%, hasta alcanzar un nivel de facturación en el año 2000 de unos 24.000 millones de pesetas.

La compañía cuenta con una flota de aproximadamente unos 1.200 vehículos y unos 351.000 metros cuadrados de capacidad de almacenaje y 41 centros de operaciones.



Los datos se dieron a conocer en rueda de prensa.

Gas Natural C-LM, firma que más ha invertido en Cuenca

En toda la provincia se han invertido más de 3.500 millones de pesetas

RODOLFO LLOPIS / REDACCIÓN
Cuenca

Gas Natural Castilla-La Mancha ha sido la empresa que más ha invertido a lo largo de este año en la provincia de Cuenca, con más de 482 millones de pesetas en la capital, cantidad a la que hay que añadir los 3.733 millones de pesetas - 22'44 millones de euros - correspondiente al gasoducto Fuentes-Cuenca-Tarancón, de los que ya se llevan ejecutados 2.986 millones de pesetas (17'95 millones de euros).

Los 2.522 clientes y usuarios de gas natural en Cuenca consumirán este año que está a punto de terminar 25'7 millones de termias, lo que supondrá un ahorro de 72 millones de pesetas para las familias cuencenses que decidieron sustituir sus tradicionales combustibles por gas natural. Cada vivienda que disponga de esta energía ahorrará 32.445 pesetas.

La compañía gasística en Castilla-La Mancha espera llegar a un 80% de la población de Cuen-

ca capital en 2002, como lo demuestra que el último año la empresa haya logrado captar a 2.500 clientes, una cantidad que se considera muy importante si se tiene en cuenta el poco tiempo que llevan trabajando en la ciudad, y da muestras de la aceptación que este tipo de energía está teniendo entre los cuencenses.

Según los cálculos de Gas Natural Castilla-La Mancha en la actualidad cerca de 8.000 habitantes de esta Ciudad Patrimonio de la Humanidad disfrutaban ya de gas natural en sus hogares.

En lo referente a las infraestructuras, aproximadamente se ha actuado en unos 18.000 metros cuadrados de suelo urbano y en 4.000 metros del polígono del SEPES que, junto a la construcción del gasoducto Tarancón-Fuentes, supone la realización de 35 kilómetros de gasoducto.

La implantación del gas natural en Castilla-La Mancha alcanza a 56.662 clientes y a unos 73.492 usuarios repartidos en las cinco provincias.

Más de 150 asociados a ALCAD modernizarán sus equipos

M. MORENO
Tarancón (Cuenca)

La Asociación Local de Comerciantes y Actividades Diversas de Tarancón y Comarca (Alcad), que preside José de la Ossa, va a presentar un proyecto de modernización de establecimientos a la Consejería de Industria y Trabajo.

José de la Ossa explicaba a este medio que el pasado 11 de diciembre se

reunieron con la consejera de Industria y Trabajo, Araceli Muñoz, y le expusieron la iniciativa, "teniendo muy buena acogida por parte de la consejera. Tenemos que tenerlo acabado a finales de enero con todas las solicitudes de los asociados".

Este proyecto, del que se beneficiarán más de 150 establecimientos

empresariales, permitirá modernizar sus equipamientos y equipos informáticos.

El presupuesto que la Consejería va a destinar a este programa no está definido pues irá en función de las peticiones que Alcad tenga, antes del 28 de enero.

Alcad nació en Tarancón, en mayo de 1997, con la finalidad de agrupar a

las actividades comerciales del municipio en una organización capaz de asumir una representatividad global ante otras entidades e instituciones, procurando a su vez el fomento y defensa de los intereses comunes las empresas asociadas. A lo largo de este año 2001 se han convertido en comarcal, abriendo su ámbito de actuación.

La nuclear ha solicitado la prórroga del permiso de explotación por seis años más

La central de Zorita invertirá 2.500 millones en seguridad

J.M. MIRANDA
Guadalajara

La central nuclear de Almonacid de Zorita ha solicitado ya a la Dirección General de Política Energética y Mina del Ministerio de Economía la prórroga de su actual permiso de explotación de la planta hasta el año 2008, al venderle el próximo 15 de octubre la licencia que tiene actualmente.

Actualmente la dirección de la planta está llevando a cabo el plan de mejoras exigido por el Consejo de Seguridad Nuclear (CSN) para poder optar a una ampliación de actividad de la planta, que actualmente cuenta con 33 años de vida y que de conseguir dicha prórroga alcanzaría los 40 años. En cuanto a las perspectivas actuales de la central figura la de proseguir con su actual programa de mejoras de seguridad tal y como se contempla en el plan establecido.

El director de la central, Aliquino Rodríguez, se ha mostrado bastante optimista respecto al futuro de la planta ya que hasta el momento, y restando todavía un año hasta que venza su actual permiso de explotación,

La previsión de producción de energía para 2002 es de unos 1.126 millones de kilovatios/hora

tación, ya han realizado el 80% del programa de mejoras exigido por el CSN, restandoles sólo un 20% por ejecutar. Pero contrariamente a la inversión inicialmente precisa que rondaba los 1.000 millones de pesetas, el cálculo

de estos trabajos asciende a 2.500 millones de pesetas, de ellos en dos años se han invertido unos 1.500 restando otros mil que se emplearán en acometer los trabajos que restan.

Pese a que el presupuesto inicial se ha multiplicado por 2,5, la dirección de la planta ha reconocido en un encuentro con los medios de comunicación que si se ha asumido es porque se piensa que se podrá rentabilizar, y que la "José Cabrera", pese a ser la ins-

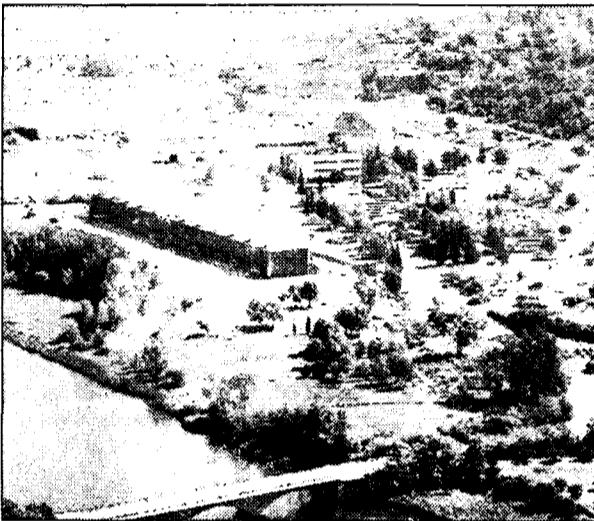

Zorita lleva funcionando 33 años.

talación nuclear más antigua del país, es una central segura, algo con lo que no están de acuerdo los grupos ecologistas ni algunos partidos políticos.

La previsión de producción para el año 2002 de esta central es de unos 1.126 millones de kilovatios hora, el equivalente a unos dos millones de barriles de petróleo; equivale también a la demanda de energía

eléctrica de una ciudad de unos 300.000 habitantes. Su factor de carga se sitúa en el orden del 80% del máximo alcanzable con la potencia instalada, situando a la planta en el puesto medio de las 417 nucleares del mundo. En cuanto a la energía acumulada puesta en la red durante sus 33 años de vida ha sido de 31.441 millones de kilovatios hora (KWh).

Pagan 350 millones por la Ecotasa pero la recurren

Unión Fenosa, empresa propietaria de la central nuclear de Almonacid de Zorita, ha recurrido finalmente ante el tribunal Superior de Justicia de Castilla-La Mancha, el reglamento que desarrolla el impuesto conocido como Ecotasa, que grava a las empresas contaminantes. En el caso de la nuclear supera los 350 millones de pesetas. La planta ya ha abonado la liquidación del tercer trimestre de este año. Al inicio de 2002 la empresa tendrá que hacer frente al pago de todo el 2001, a excepción de lo liquidado, y que se reduce al cuatro trimestre, ya que los dos primeros aún no estaban sujetos a este pago. Rodríguez espera que UF gane el recurso presentado tal y como ha ocurrido en Baleares en un caso similar y sean devueltos además los intereses.

Al inicio de 2002 la empresa tendrá que hacer frente al pago de todo el 2001, a excepción de lo liquidado, y que se reduce al cuatro trimestre, ya que los dos primeros aún no estaban sujetos a este pago. Rodríguez espera que UF gane el recurso presentado tal y como ha ocurrido en Baleares en un caso similar y sean devueltos además los intereses.

Cuenca abre su ventanilla única en el primer semestre de 2002

RODOLFO LLOPIS
Cuenca

La ventanilla única abrirá sus puertas tras la firma del convenio que han suscrito el Ministerio de Administraciones Públicas, la Junta de Comunidades de Castilla-La Mancha y el Consejo de Cámaras de Comercio e Industria en el que se comprometen a financiar los costes de mantenimiento de

este nuevo recurso de unificación de los trámites necesarios para la constitución y legalización de una entidad mercantil cualquiera.

Según el presidente de la Cámara de Comercio, Eduardo Fernández Palomo, el objetivo de la institución es que la 'ventanilla única' entre en funcionamiento lo antes posible porque así resolveremos a

muchos emprendedores conquenses las dificultades que tienen para empezar a desarrollar su actividad económica. "Yo creo que dijo Fernández Palomo - en los seis primeros meses de 2002 podremos ultimar las obras de acondicionamiento y ubicar los muebles necesarios para que sea una realidad".

En un principio la venta-

nilla única estará atendida por cuatro empleados conocedores de los distintos aspectos.

El presupuesto de funcionamiento con carácter anual de la 'ventanilla única' de Cuenca podría ascender a los 30 millones de pesetas, según las cifras que con carácter provisional se barajan en el ámbito de la institución cameral.

GRAN VERDAD

Tinto de Crianza, Blanco y Rosado

Siempre
cae
bien.

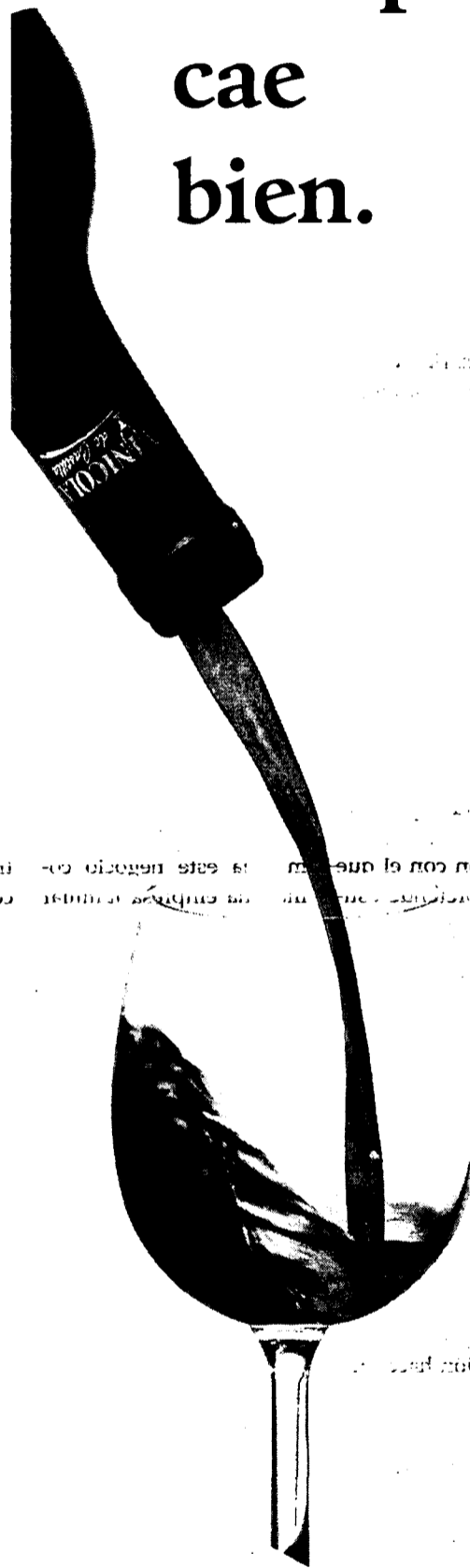

GRAN VERDAD

Tinto de Crianza, Blanco y Rosado

VINICOLA
de Castilla

Distribuidor Cuenca:
La Licorería. 969-214040

D.O. La Mancha

Unos 350 comensales acudieron a esta tradicional cita del calendario puertollanense

La FEPU premia a seis sociedades de Puertollano

M^o JOSÉ GARCÍA-CERVIGÓN
Guadalajara

La Federación de Empresarios de Puertollano (FEPU) premió, en su tradicional cena de Navidad, a seis empresas que se han destacado por uno u otro motivo en 2001. Como viene siendo habitual, todos los asociados de esta federación son los encargados de proponer quiénes serán los distinguidos, una elección que corresponde en último término a la junta directiva.

Unas 350 personas acudieron a esta cita obligada en el calendario empresarial puertollanense, que sirve para reconocer la trayectoria profesional de un ramillete de emprendedores, su dedicación y el esfuerzo por el fortalecimiento de sus empresas.

Este año, ha sido galardonada la empresa Comepu, una cooperativa del sector de la siderometalurgia, con una trayectoria de 25 años y una gran especialización en trabajos de calderería. Comepu atiende no sólo al complejo petroquímico de Puertollano, sino que su labor se extiende a otras refinerías del país e incluso de Europa y el norte de África.

FEPU también ha distinguido a Suministros Industriales Valero, empresa con más de treinta años de andadura profesional bajo las órdenes de Domingo Valero, quien

Se reconoce la trayectoria profesional de una ramillete, así como su dedicación y esfuerzo



En estos premios se valora la dedicación y el esfuerzo de todos los empresarios.

debe servir de ejemplo como un emprendedor incansable hasta situar a su empresa entre las primeras del ramo.

Otra empresa que ha recibido este año una condecoración ha sido Construcciones Lillo. Alternando la edificación de obra civil e industrial con otras promociones y edificaciones, ha sabido permanecer en el tiempo y garantizar su sucesión como negocio familiar.

Sus más de 40 años al

servicio del transporte, en sus diferentes vertientes, le han servido a Autocares Cid conseguir una de las placas conmemorativas de esta edición de los premios puertollanenses.

“ ”

Esta Federación de Empresarios aglutina a un total de 515 firmas de Puertollano y comarca

Unas Navidades especialmente felices para su propietario, Ceferino Mozos, ya que, en estos días, también ha recogido

otra distinción nacional como mejor empresa del año, instituida por la revista "Autobuses & Autocares". Ángel Jimé-

nez, propietario de la Mercería Ángel, situada en una de las principales arterias de Puertollano, el Paseo de San Gregorio, por su gran especialización y por su completa remodelación, además del panadero Jesús Carrión, al que se reconoció con una mención especial a título póstumo, completaron la lista de premiados por esta federación.

La Federación de Empresarios de Puertollano aglutina a un total de 515 empresas de esta localidad y comarca, representativas de todos los sectores, destacando el sector servicios como el más numeroso y siendo el siderometalúrgico el más unido.

Autobuses Cid, distinguida como empresa del año

Estas distinciones se otorgan anualmente entre diez mil sociedades de España

M^o JOSÉ GARCÍA-CERVIGÓN
Ciudad Real

La empresa de Puertollano Autocares Cid ha sido distinguida como empresa del año en la décima edición de los premios que concede la revista "Autobuses & Autocares". A estos galardones, que se otorgan anualmente, se presentaron unas diez mil empresas de toda

España.

Autocares Cid ha conseguido el galardón a la mejor empresa del año en la categoría de transporte discrecional,

aunque también se concedieron tres categorías más, como es el caso de transporte regular, urbano y pymes.

En el jurado que elige a estas empresas, se encontraba el actual director general de Transportes del Ministerio de Fomento, Juan Miguel Sánchez, además del catedrático de Transportes de la Escuela Superior Técnica de Ingenieros Industriales de Madrid, Francisco Aparicio, y el propio director de la revista "Autobuses & Autocares".

Esta empresa familiar

puertollanense, que dirige Ceferino Mozos Cid, atesora más de cuarenta años de trayectoria. Fue su madre, Julia Cid, quien la puso en marcha en la que actualmente trabaja toda la familia, que destaca por una alta cualificación profesional.

El grupo de empresa Autocares Cid transporta al año unos diez millones

“ ”

Esta firma de Ciudad Real transporta a unos diez millones de viajeros

de viajeros, contando con

más de setenta personas en plantilla y una flota de sesenta vehículos. La sociedad se ha

diversificado, pues cuenta con una agencia

de viajes, transporte urbano, servicio discrecional, transporte de alumnos universitarios de Puertollano a Ciudad Real, transporte a las empresas del complejo petroquímico, escolar y líneas regulares de pequeño recorrido.

Hay que destacar que esta empresa está doblemente de enhorabuena, pues ha sido también premiada por la Federación de Empresarios de Puertollano (FEPU) en los premios de 2001, por su permanente renovación y la máxima de ofrecer servicio y calidad en el transporte de viajeros.

La cena de gala de los empresarios de Tomelloso acogió a 300 personas

REDACCIÓN
Ciudad Real

La Asociación Comarcal de Empresarios de Tomelloso, integrada en CEOE-CEPYME de Ciudad Real, entregó sus tradicionales premios empresariales en una cena de gala que reunió a casi trescientas personas y que estuvo presidida, entre otros, por el alcalde de la localidad,

Carlos Cotillas, y el presi-

dente de la Asociación, Manuel Bono.

El alcalde, en su discurso ante los empresarios, destacó la labor de los últimos años en apoyo del empresariado local y puso como ejemplos las buenas relaciones existentes, la no subida de impuestos y proyectos como el CLIPE y la creación de más suelo industrial. También Cotillas subrayó que esta

labor no se para aquí y que seguirán trabajando para un mayor desarrollo socioeconómico de Tomelloso siempre escuchando a los empresarios.

Por su parte, Manuel Bono, presidente de la Asociación de Empresarios de Tomelloso, agradeció la asistencia de todos, recordó a los premiados y resaltó que cada edición esta organización

empresarial cuenta con más respaldo.

Los premiados fueron: Cáritas (Institución benéfico-social), Asunción Villaescusa de Hostal Paloma (Mujer Empresaria), Barandas de Madera Solana (Empresa Joven), Industrias Maquiescénic (Innovación Empresarial Francisco Martínez "El Obrero") y Ediciones Soubriet (Empresario del Año).



En la imagen, los galardonados de Tomelloso.

Más de la mitad de los clientes de esta compañía en la región están en esta provincia

Unión Fenosa invertirá 1.850 millones en Ciudad Real

A nivel regional la eléctrica ha dedicado en 2001 alrededor de 4.000 millones en mejorar la calidad del servicio

MARÍA JOSÉ G^o CERVIGÓN
Ciudad Real

Unión Fenosa destinará 11,1 millones de euros (unos 1.850 millones de pesetas) en 2002 a la ampliación y mejora de la red de distribución en Ciudad Real, en donde ha rebasado este año una inversión de los 1.700 millones.

En lo que a Castilla-La Mancha se refiere, la eléctrica que preside Victoriano Reinoso, ha empleado 4.000 millones en mejorar la calidad del servicio a sus más de 500.000 abonados. Más de la mitad de estos clientes (267.334) se encuentran en la provincia de Ciudad Real.

Esta compañía pretende atender con las inversiones mencionadas el continuado crecimiento del consumo en este mercado que, en los once primeros meses del año, ha sido del 7,5%, según informaba el director de Distribución y Comercial de las dos Castillas, José Antonio Couso, quien destacaba que "llevamos cuatro años creciendo a este ritmo, por lo que las instalaciones necesitan una ampliación".

Para el próximo año, Unión Fenosa tiene previsto un gran paquete de actuaciones en la provincia de Ciudad Real, en donde consiguió mejorar un 15% la calidad del suministro

eléctrico respecto al ejercicio de 2000.

Así, finalizará la nueva subestación de Daimiel, ampliará la potencia de las de Valdepeñas y Argamasilla de Calatrava; levantará nuevas líneas de alta tensión entre Herencia y Villarrubia e Infantes y Villahermosa; instalará un nuevo transformador en la subestación de La Paloma, donde levantará nuevas líneas de alta tensión para unirla con La Solana y enlazar El Robledo y Arroba de los Montes, y facilitará nuevos circuitos de media tensión a Miguelurra y Socuéllamos. Por último, hay que destacar en este apartado que se mejorarán unos cien kilómetros de líneas de media tensión en el ámbito rural de esta provincia además de la electrificación de Los Castillejos.

José Antonio Couso indicaba que la eléctrica, además, a través de su división "Multiservicios", seguirá apoyando el servicio comercial que ofrece en la amplia red de oficinas de atención al cliente existentes en Castilla-La Mancha.

A las tradicionales oficinas que funcionaban en Ciudad Real, Guadalajara, Cuenca y Ocaña (Toledo), se han ido añadiendo otras hasta completar las 22 actualmente existentes, repartidas por toda la región.

A esta red de oficinas hay que añadir el canal de Internet y la oficina telefónica 24 horas, cuyo número para Ciudad Real

es el 926 25 66 40, que permite realizar todo tipo de consultas y gestiones a los clientes de Unión Fenosa.



Representantes de Unión Fenosa ofrecieron una rueda de prensa.



FEDERACIÓN
EMPRESARIAL
TOLEDANA

fedeto



La Federación Empresarial Toledana agradece a empresarios, trabajadores, alumnos, profesores, Instituciones y Administraciones Públicas de la provincia de Toledo, su inestimable colaboración durante 25 años.

Sin ella, la Federación Empresarial Toledana no será la primera organización empresarial de Castilla-La Mancha, en obtener el certificado de calidad UNE en ISO 9001:2000.

Por tal motivo, se reconoce a la Federación Empresarial Toledana por disponer de un sistema de gestión de la calidad, aplicado al diseño e impartición de actividades formativas, en el Centro de Formación de Toledo y en sus delegaciones provinciales.

Con este reconocimiento la Federación Empresarial Toledana asume el compromiso de aplicar en los próximos años, un sistema de formación de calidad destinado a empresarios, trabajadores y desempleados de la provincia de Toledo.

Federación Empresarial Toledana

Talavera de la Reina Toledo Quintanar de la Orden
Torrijos Sonseca

Telecom C-LM

anuncia un gasto de 9.000 millones

REDACCION
C-LM

Telecom Castilla-La Mancha invertirá más de 9.000 millones de pesetas en la construcción de red de radiocomunicaciones en la región. Esta empresa es la operadora global de telecomunicaciones en la Comunidad Autónoma de Castilla-La Mancha.

Las nuevas infraestructuras favorecerán la penetración de los servi-

cios de telecomunicaciones en el entorno rural, principalmente en el campo de la radiodifusión, y de la telefonía móvil, así como la completa cobertura de las principales carreteras de la región.

Estas infraestructuras estarán preparadas para dar soporte a otros servicios de telecomunicación, entre los que se incluye el UMTS o la Televisión Digital Terrestre.

Es uno de los logros tras el I Congreso de Economía Social de Fecmes celebrado en Toledo

Arranca la Confederación de Empresas de Inserción

ALICIA SÁNCHEZ
C-LM

La Federación de Castilla-La Mancha de Economía Social organizará un congreso en Chequia o Polonia

El I Congreso de Economía Social y Autoempleo de la Federación de Castilla-La Mancha de Economía Social (Fecmes) que se ha desarrollado del 12 al 14 de diciembre en Toledo ha clausurado sus jornadas con un importante éxito de asistencia - más de 1.100 personas - y calidad de sus congresistas, además de las interesantes conclusiones a las que se han llegado y que el director de Fecmes, Juan Gualda, adelanta a este semanario.

Entre estas conclusiones y acuerdos alcanzados, destaca el de la constitución de la Confederación Española de Empresas de Inserción, cuya actual gestora preside del catalán Paco Sánchez, y la secretaria en Castilla-La Mancha. El objetivo es que las comunidades que actualmente integran esta gestora, que se constituirá en Confederación en enero, es trabajar en pro de los colectivos desfavorecidos a través de la creación de empresas constituidas bajo las fórmulas de la economía social. Por el momento la integran Castilla-La Mancha, Andalucía, Cataluña, Extremadura y Castilla y León.

Por otro lado, se realizará

REDACCIÓN
C-LM

La comisión ejecutiva regional de la Asociación de Jóvenes Empresarios de Castilla-La Mancha se ha reunido en Ciudad Real para valorar las actuaciones desarrolladas a lo largo del año, así como para dar luz verde a un buen puñado de proyectos que pretenden conocer la realidad social y el entorno regional de los jóvenes empresarios y de los emprendedores, y que han presentado hasta un total de once proyectos cuyo presupuesto asciende

en el segundo semestre de 2002 otro Congreso de Economía Social, que en Chequia o Polonia, organizado por Fecmes, dado el gran éxito de organización alcanzado en el de Toledo. La tercera conclusión alcanzada es promover

una ley sobre las empresas de inserción, inexistente en España en la actualidad. Juan Gualda explicaba que "es necesario que se reconocan una serie de derechos y problemas para fomentar las empresas que funcionen con colectivos desfavorecidos (drogodependientes, disminuidos...) y cuya finalidad es conseguir la normalización de tales personas en el mercado laboral".

La clausura corrió a cargo del Director General de Planificación y Atención Socio-sanitaria, José Luis López Fernández, quien sustituyó en su intervención al consejero de Sanidad, Fernando Lamata, al no poder asistir por cuestiones de agenda. López Fernández, tras los agradecimientos a todas las personas que han participado en el evento, más de 1.100 asistentes procedentes de distintos puntos no sólo de la



El I Congreso de Economía Social fue clausurado por José Luis Fernández, Director de Planificación.

geografía nacional sino europea y estadounidense, señaló que "La Consejería de Sanidad trabaja con la Federación de Municipios y Provincias de Castilla-La Mancha (FEMP) -también organizadora del evento, además del Gobierno regional- en proyectos de inserción sociolaboral y esta colaboración es la que nos ha hecho partici-

par activamente en este Primer Congreso para ampliar esta relación". El director de Planificación de la Consejería de Sanidad destacó que el trabajo de inserción con drogodependientes y la FEMP empezó hace ocho años, "con resultados extraordinarios en muchos de los casos".

Durante el Congreso se han analizado las posibilida-

des y nuevos yacimientos que existen en Castilla-La Mancha para luchar por la integración sociolaboral de colectivos desfavorecidos, así como por aportar a futuros empresarios los instrumentos de trabajo que la economía social y sus fórmulas empresariales (Sociedades Anónimas Laborales, Sociedades Anónimas de Trabajadores, Comunidades de Bienes...) ofrecen para crear empleo y trabajo solidario.

El acto de clausura contó con la presencia del presidente y director de Fecmes, Jesús Palencia y Juan Gualda, respectivamente y el presidente de la Federación de Municipios y Provincias de Castilla-La Mancha, Eugenio Sánchez.

OBJETIVOS ALCANZADOS

- Conocer e informar sobre las distintas fórmulas de la Economía Social.
- Se ha dado a conocer que ha nivel europeo es una fórmula que cada vez se está contando más con ella y España tiene que avanzar en este camino.
- Países como Alemania y Francia son los que cuentan con más empresas de economía social.
- Estados Unidos está a la cabeza y Europa tiene que seguir esa línea.

AJE impulsa proyectos empresariales por 170 millones

La Asociación de Jóvenes Empresarios elaborará un estudio sobre barreras administrativas a la hora de crear una empresa

a 171 millones de pesetas. El presidente de AJE Castilla-La Mancha, Juan Pablo Marciel, hizo un repaso al año transcurrido en el que se ha producido un relevo en la presidencia regional, lo que marca una nueva etapa de la federación.

Todos los proyectos planificados para este año se han desarrollado con notable éxito y adelantó que en el 2002 estos proyectos que en su mayor parte buscarán el apoyo de la Junta de Comunidades de Castilla-La Mancha suponen un

presupuesto inicial que dobla al del anterior.

Entre estos proyectos, destaca la elaboración de un estudio riguroso sobre barreras administrativas regionales a la hora de poner en marcha una empresa y otro estudio

más sobre la realidad empresarial de los jóvenes empresarios de Castilla-La Mancha, sus necesidades e inquietudes. Los estudios en proyecto se completan con la elaboración de un perfil, por provincias, de Jóvenes Empresarios.

FEDA celebra su asamblea la primera quincena de marzo

REDACCIÓN
Albacete

La Confederación de Empresarios de Albacete (FEDA) celebrará la primera quincena del próximo mes de marzo su XXV Asamblea General, según acordó la Junta Directiva en su reunión de ayer. Una convocatoria que será emblemática, ya que coincide con el veinticinco aniversario de constitución de la organización empresarial.

Así, la Asamblea se hará coincidir con un acto empresarial conmemorativo de este 25 aniversario, en el que se rendirá homenaje a los empresarios que han presidido la Confederación desde su fundación.

Para este acto tan significativo, FEDA espera contar con la presencia del presidente de Castilla-La Mancha, José Bono, quien ya anunciara en la última asamblea su interés de celebrar con la Confederación sus 25 años. Igualmente se cursará invitación al presidente de CEOE, José María Cuevas, quien también ya ha manifestado su disposición de celebrar con los empresarios de Albacete el cuarto de siglo de existencia de su organización.

Por otro lado, y a propuesta de los representantes del sector transporte, la Junta Directiva de FEDA acordó mostrar su total rechazo a la propuesta del Gobierno de subir el precio de los carburantes, a través de un impuesto sobre las gasolinas.

En opinión de los empresarios transportistas que están representados en la Junta Directiva de la Confederación, el Gobierno con esta medida vulnera el acuerdo interministerial de octubre del pasado año, por el que se comprometía, tras sucesivas jornadas de paro en el sector a no aplicar ningún tipo de subida en el precio de los carburantes.



MÓNICA MORENO
C-LM

Toledo y Cuenca, las únicas ciudades que aumentarán su oferta hotelera

En la Ciudad Imperial se han abierto en el último año 8 hoteles, la mayoría de tres estrellas, y en la Encantada cinco establecimientos

En los dos últimos años en Castilla-La Mancha la oferta hotelera ha ido aumentando progresivamente tanto en número de hoteles, hostales o casas rurales. Dentro del panorama turístico de la región destacan dos ciudades, Toledo y Cuenca -las dos Patrimonio de la Humanidad- que han incrementado y en el próximo año van a aumentar considerablemente el número de establecimientos hoteleros.

En el resto de capitales, sólo Ciudad Real ha abierto un hotel a lo largo de este año, el Hotel Alfonso X, y según fuentes del Consistorio no hay previsiones para que se instalen más. En Albacete y Guadalajara no hay ninguna petición de apertura de hoteles ni hostales.

En el caso de la ciudad de Toledo, en los dos últimos años, según los datos facilita-

dos por el Ayuntamiento, se han concedido licencias para 13 establecimientos, de los que 8 se han otorgado durante el año 2001. La categoría de los hoteles que se van a abrir son de tres estrellas, la mayoría de ellos. "Esto significa que se está primando la calidad del turismo de la ciudad", comenta el presidente de la Asociación de Hosteleros de Toledo, Raimundo Vidales.

En el caso de Cuenca, según ha informado a este medio la gerente del Plan de Dinamización de Cuenca, Car-



Los Planes de Dinamización están impulsando las ciudades.

men Sevilla, a lo largo del presente año se han concedido licencias para un hotel de 4 es-

trellas que se abrirá en 2002; un apartamento turístico; la ampliación de un hostel con 10

habitaciones; un hostel-apartamento y dos apartamentos turísticos.

"Además podemos decir con toda tranquilidad que en los próximos años se instalarán en la ciudad 3 establecimientos hoteleros", comenta Sevilla.

Tanto en la Ciudad Imperial como en la Encantada los Planes de Dinamización han contribuido de manera importante que los promotores, tanto de las ciudades como del exterior, inviertan en hostelería.

Por su parte en Albacete, el presidente de la Asociación

Provincial de Hosteleros, Cesáreo Ortega, relataba a este semanario que "en la capital hay capacidad suficiente para acoger el número de turistas, ya que la ocupación, salvo en fechas significativas, es mínima. De momento no resulta rentable, ahora, invertir en Albacete".

En Ciudad Real, hay oferta suficiente, "aunque es muy previsible que en los próximos años, una vez que se materialicen los proyectos de Aeropuerto y el Parque Temático, aumenten. Estamos a la expectativa de lo que se vaya a producir", manifiesta el presidente de los hosteleros de Ciudad Real, Miguel Martín.

Comercial telefónica
de Castilla la Mancha, S.L.

GRUPO **Unitec**

Servicio de centralita... sin centralita

Hnos. Becerril, 30 • 16004 CUENCA

CENTRALITA VIRTUAL

Deléggaciones:

C/ Ramón y Cajal, 57
16004 CUENCA

C/ San Antonio, 6
02001 ALBACETE

Atención al Cliente:
902 16 00 33



CENTREX

Especial para Pymes. ¿Qué significa? Que su empresa ya puede disponer de centralita sin centralita. No son necesarios equipos ni instalaciones.

¿Otras ventajas? Podrá conectar entre sí las líneas de su negocio aunque estén en edificios diferentes y las líneas internas son gratuitas.



Infórmese en Comercial Telefónica de Castilla-La Mancha

Las obras de construcción podrían iniciarse en el primer trimestre del próximo año

El hotel promovido por Nazaret S.L. estará finalizado a comienzos de 2003

F. J. LLANA NIETO
Toledo

Las obras de construcción de un hotel de cuatro estrellas en pleno casco histórico de Toledo por parte de la empresa Hoteles Nazaret S.L. podrían iniciarse en el primer trimestre del próximo año, aprovechando las labores de rehabilitación de fachadas que el Consistorio toledano va a realizar en otros edificios de la céntrica plaza de Zocodover. Según explica el administrador de esta sociedad limitada, Luis Alberto Hernández, en estos momentos tan sólo les falta obtener las correspondientes licencias de ejecución e instalación de este establecimiento hotelero, que estará ubicado en un edificio catalogado por Patrimonio y, por consiguiente, con protección en sus elementos estructurales.

"Esta catalogación añade Hernández le confiere un valor añadido al futuro hotel, aunque también ha sido una de las principales dificultades a la hora de desarrollar este proyecto, que se inició en agosto de 1999 y que cristalizó en verano de este año con la compra de este edificio que estaba prácticamente abandonado".

Para conseguir que el edificio mantenga la identidad propia adquirida con el transcurso de los años, el Consorcio de la Ciudad de Toledo colaborará en la restauración de la cubierta y la fachada, destacando en ésta última los balcones y varias figuras de escayola.

El desarrollo del proyecto supondrá una inversión superior al millón y medio de euros

edificios de la céntrica plaza de Zocodover. Según explica el administrador de esta sociedad limitada, Luis Alberto Hernández, en estos momentos tan sólo les falta obtener las correspondientes licencias de ejecución e instalación de este establecimiento hotelero, que estará ubicado en un edificio catalogado por Patrimonio y, por consiguiente, con protección en sus elementos estructurales.

26 habitaciones

El proyecto de este hotel supondrá una inversión superior al millón y medio de euros (250 millones de pesetas) y cuando esté finalizado dará empleo a ocho personas de forma directa. Luis Alberto Hernández explica que la catalogación de cuatro estrellas (todavía pendiente de Industria) se enmarca dentro de los objetivos fijados por Hoteles Nazaret de llegar a un público de nivel medio-alto. "Queremos llegar a un turista de tipo cultural, que venga a conocer la monumentalidad de Toledo, aunque evidentemente tampoco vamos a desdeñar al importante volumen de turistas de negocios que con casi toda seguridad atraerá el futuro Palacio de Congresos".



El hotel estará situado en la Plaza de Zocodover de Toledo.

Todavía no se sabe qué nombre tendrá este nuevo hotel, que contará con 23 habitaciones dobles y tres simples, distribuidas en las cuatro plantas y un ático que conforman actualmente el edificio, cuya superficie total supera los 1.100 metros cuadrados.

Hoteles Nazaret ha realizado un importante esfuerzo para

conseguir el máximo aprovechamiento del espacio y al mismo tiempo cumplir con los requisitos exigidos por la normativa vigente para que el establecimiento pudiera tener la calificación de cuatro estrellas. Así, por ejemplo, el hotel no dispondrá de servicio de



Será un hotel de cuatro estrellas y contará con 23 habitaciones dobles y tres simples

restaurante, aunque sí de desayuno.

El administrador de Hoteles Nazaret resalta que la apuesta por la calidad ha sido la principal consideración que se ha tenido en cuenta a la hora de elaborar este proyecto, "ya que queremos que sea un hotel con encanto, aprovechando su sabor antiguo".

Hoteles Nazaret es una sociedad limitada con domicilio social en Toledo, compuesta por varios empresarios individuales y constituida para la promoción de este establecimiento hotelero.

El alcalde de Toledo se reunió con diversas agencias de touroperadores

REDACCIÓN
Toledo

El alcalde de Toledo, José Manuel Molina García, y el concejal de Turismo y Presidente de la Diputación Provincial de Toledo, Miguel Ángel Ruiz-Ayúcar, se han reunido con los responsables de diversas empresas touroperadoras de Toledo. El encuentro se ha centrado en la problemática con la que se encuentran diariamente estos touroperadores, aunque también se han tratado diversos proyectos que se encuentran recogidos en el Plan de Excelencia Turística de Toledo y su repercusión en el sector turístico de la ciudad.

Los responsables de estas empresas han valorado de manera muy positiva este encuentro, ya que les ha brindado la oportunidad de comunicar al alcalde de la ciudad y al concejal de Turismo sus preocupaciones y, al mismo tiempo, establecer su criterio en materia turística, así como ofrecer su colaboración en todo lo relacionado con la mejora de este sector. En este encuentro también se han sentado objetivos comunes para consolidar la ciudad de Toledo como principal destino turístico y su promoción, tanto a nivel nacional como internacional.

Almadén abrirá dos nuevas ventanas promocionales el próximo año

M^º JOSÉ GARCÍA CERVIGÓN
Almadén (Ciudad Real)

La localidad ciudadrealeña de Almadén va a emprender dos iniciativas de promoción turística en 2002. Por un lado, su emblemática Plaza de Toros, que se está acondicionando para convertirse en hotel, figurará en el directorio nacional de establecimientos de este tipo que edita anualmente la empresa "Estancias de Espa-

ña". Además, el Ayuntamiento prepara una página "web" a través de la Asociación de Desarrollo Rural Montesur.

La Agrupación Estancias de España incluirá en su directorio promocional 2002 y en su página "web" www.estancias.com el Hotel Plaza de Toros de Almadén, según explicaba a este semanario Juan Bosco, gerente de la agrupación. Su intención es

presentar el nuevo Hotel almadenense durante la celebración de la Feria Internacional de Turismo (FITUR) este próximo mes de enero.

La idea de Juan Bosco es presentar oficialmente el nuevo hotel en FITUR, donde figurará una foto de la Plaza de Toros en el stand promocional de la Agrupación.

Almadén como destino será el objetivo principal, ofre-

ciéndose además información complementaria sobre la oferta de esta comarca ciudadrealeña, su ubicación, localización, servicios que ofrece, el carácter histórico del inmueble y lo más destacado de su arquitectura.

No faltará una referencia a las oportunidades turísticas de la comarca como conjunto y sus rutas naturales para cicloturismo y equitación, caza, pesca, museos, etc.

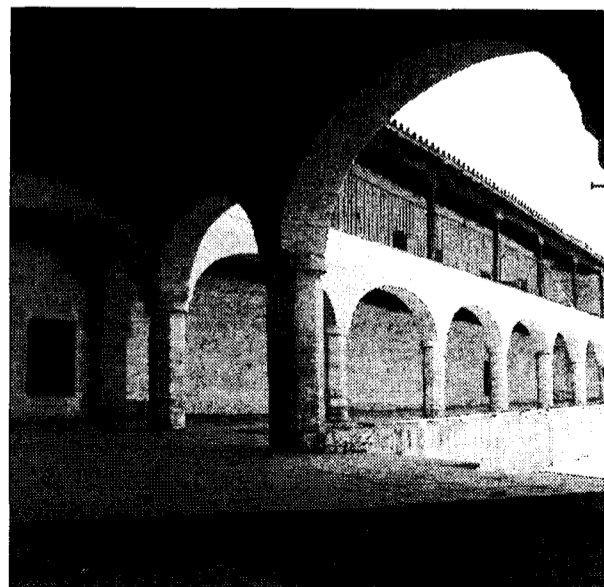

Almadén destaca por su plaza de toros hexagonal.

J.M. MIRANDA
Guadalajara

La Caja Provincial de Guadalajara celebró el pasado 15 de diciembre asamblea general, en la que se presentaba el informe de gestión de la entidad, confirmando su director general, Carlos Jimeno, la previsión de superar los 778 millones de pesetas de beneficios alcanzados en el pasado ejercicio.

Según el comunicado de prensa remitido a los medios de comunicación, la situación patrimonial de la entidad en octubre de este año se situaba en los 654,43 millones de euros (más de 108.816 millones de pesetas) frente a los 577,57 millones de euros que obtuvo la entidad a final del ejercicio anterior, lo que a juicio de sus responsables refleja una evolución positiva de la entidad que se observa también en su crecimiento interanual del 18,03%. También se ha producido un incremento en los recursos administrados, que han pasado de

Caja de Guadalajara prevé superar los 778 millones de beneficios de 2000

La situación patrimonial en octubre se situaba en los 654,43 millones de euros frente a los 577,57 millones de euros del ejercicio anterior

543,44 millones de euros en diciembre de 2000 a 607,19 en octubre de este ejercicio, es decir, se ha registrado una variación positiva. El presidente de la entidad, Jesús Ortega, ha mostrado su satisfacción por el avance de la entidad y los resultados que va a obtener.

Por lo que respecta a la evolución de los recursos administrados, Caja de Guadalajara ha pasado de 543,44 millones de euros en diciembre de 2000, a 607,19 el 31 de octubre de este año, lo que supone una variación positiva interanual del 16,08%.

Durante la presentación del balance se dió a informar a los



Caja de Guadalajara celebró asamblea general el 18 de diciembre.

Consejeros generales de la entidad la evolución de los recursos ajenos cuya variación interanual ha sido del 19,38%. en cuanto a la

evolución interanual del 15,80%, las cuentas de ahorro un 3,81% y un 33,82% los depósitos a plazo. Antes de concluir su informe,

el director general daba cuenta que el margen de intermediación de la entidad se situaba a 30 de septiembre en el 3,36%, mientras que la del conjunto de cajas de ahorro ha sido del 2,59% y por lo que respecta al margen ordinario de la entidad se sitúa ahora al 3,75%, siendo ligeramente superior al de la media del resto de entidades financieras (3,22%).

Por lo que respecta al beneficio consolidado antes de impuestos de todas las cajas de ahorros durante los nueve primeros meses del año ha sido del 0,2%, según los datos de la Confederación Española de Cajas de Aho-

ros (CECA) dados a conocer por el director de la entidad, Carlos Jimeno, quien aseguraba que dicho resultado denotaba un estancamiento respecto a los conseguidos en el año 2000.

Por su parte, Ortega, además de mostrarse muy satisfecho por el avance que ha experimentado la entidad, contrariamente a las críticas vertidas desde el PSOE, a través de uno de sus parlamentarios, aseguraba que los resultados previstos para fin de año aún podrían haber sido mayores si la Caja no hubiera tenido que incrementar con fuertes dotaciones las provisiones para el Fondo de Cobertura Estadística de Insolvencias del Banco de España (FECEI), al igual que el resto de las cajas de ahorro españolas.

MoviStar Plus

Programa de puntos

¿Sabe cuántos puntos tiene acumulados?

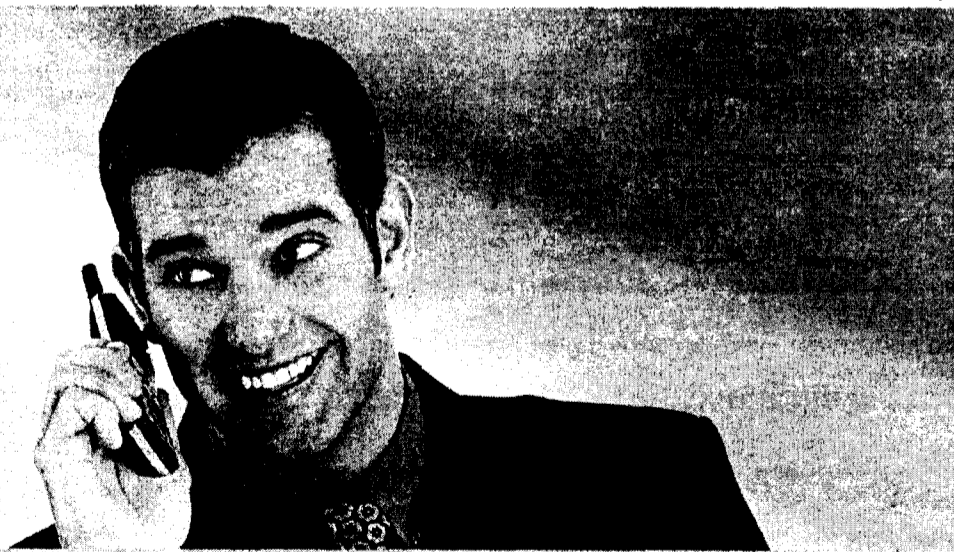

Consiga un móvil nuevo con el Programa de Puntos de MoviStar Plus*

Hnos. Becerril, 30 • 16004 CUENCA

Delegaciones: C/ Ramón y Cajal, 57
16004 CUENCA

C/ San Antonio, 6
02001 ALBACETE

Con el Programa de Puntos de MoviStar Plus, Vd. acumula puntos cada mes. ¿Sabía que puede canjearlos en Comercial Telefónica de Castilla la Mancha por un móvil nuevo? Venga y elija el terminal que más se ajuste a sus necesidades.

Distribuidor Oficial

Telefónica
MoviStar

* Condiciones según Catálogo Programa Puntos MoviStar Plus

Atención al Cliente:
902 16 00 33

Comercial
telefónica
de Castilla la Mancha, S.L.
GRUPO Unitec

La Rural de Ciudad Real apoya al CLIPE de Tomelloso

REDACCIÓN
Ciudad Real

El alcalde de Tomelloso, Carlos Cotillas, y el director general de Caja Rural de Ciudad Real, Miguel Ángel Calama, han firmado un convenio de colaboración por el que la entidad financiera pone a disposición del Ayuntamiento una serie de productos que beneficiarán a los empresarios que trabajan con el CLIPE (Centro Local de Innovación y Promoción Económica) de Tomelloso.

Según recogía El Día de La Mancha, durante la firma pública del convenio Cotillas señaló que desde el Consistorio se trabaja de forma constante para lograr fórmulas de financiación para los emprendedores que ges-

A través de un convenio de colaboración firmado con el Ayuntamiento de la localidad

tionan sus negocios a través del CLIPE, para que junto con el trabajo del empresario permitan dar una vida sostenible y sostenida a las empresas, así como su crecimiento.

Por su parte, Miguel Ángel Calama destacó el esfuerzo que ha hecho la entidad para que sea realmente "un convenio que se use". Así, por ejemplo, se han bajado las tasas de interés para los empresarios del Clipe, tanto para operaciones de crédito y préstamo a corto plazo como para inversiones a largo plazo. También pone a disposición de los empresarios productos de lising,



En la imagen, un momento de la firma del convenio.

confirming, factory, banca electrónica, etc.

El director general de Caja Rural de Ciudad Real señaló como principales novedades el servicio empresarial de información asesor para obtener

información de las relaciones comerciales que establezcan y otro servicio de información donde pueden conocer todo tipo de subvenciones que se ofrezcan en el mercado.

CCM facilitará las compras navideñas a los albaceteños

REDACCIÓN
Albacete

La Obra Social de Caja Castilla-La Mancha (CCM) pondrá en marcha durante el periodo vacacional de las fiestas navideñas una campaña que, bajo el título "Regálale la Navidad", persigue que los más pequeños disfruten de múlti-

ples actividades culturales mientras que sus padres realizan las compras navideñas con tranquilidad.

Esta campaña se ha puesto en marcha en colaboración con la Confederación Provincial de Empresarios de Albacete y la Cámara de Comercio. Precisa-

Emilio Ybarra abandona el BBVA

REDACCIÓN
C-LM

Francisco González se ha convertido en el presidente único del Banco Bilbao Vizcaya Argentaria (BBVA), tras la salida de Emilio Ybarra de la citada en-

tididad bancaria. González ha diseñado un esquema similar al que tenía en Argentaria, lo que le confiere ser responsable de la estrategia, además de poder seguir muy de cerca el negocio.

Mirador de la Bolsa

ANTICIPANDO LAS CLAVES DEL MERCADO

Los datos presentados por la Eurostat, acerca de la producción industrial muestran la ralentización económica que está sufriendo la eurozona, al registrar una caída interanual del 2,7 por ciento en octubre, que supera ampliamente las previsiones. Asimismo, en términos mensuales la caída de octubre duplicó la del mes anterior ubicándose en el -1,4 por ciento.

La producción de bienes de consumo duraderos son los que han registrado un descenso más importante, con caídas anuales del 6,9 por ciento, mientras que la de no duraderos apenas bajó un 0,6 por ciento. La producción de bienes intermedios disminuyó un 3,9 por ciento y la de bienes de inversión bajó un 2,3 por ciento.

Por otra parte, la tasa de inflación interanual en la zona euro bajó del 2,4 por ciento en octubre al 2,1 por ciento en noviembre, colocándola a una décima del nivel marcado por el Banco Central Europeo como objetivo de referencia para los precios de consumo, lo que supone la sexta caída consecutiva.

Además, dada la caída en los precios del crudo, que se espera continúe en los meses venideros por una menor demanda, a raíz del deprimido nivel de actividad, es de prever mayores reducciones en los precios de consumo que facilitarán la labor del BCE para llevar a cabo nuevos recortes de tipos.

Asimismo, la oficina estadística italiana también se ha hecho partícipe de esta ralentización del nivel de precios, que se está dejando patente en toda Europa, al registrar el quinto descenso consecutivo de la tasa interanual que lo coloca en el 2,4 por ciento.

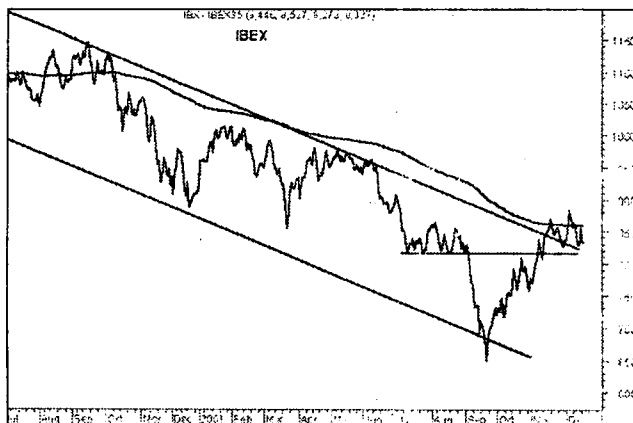

Históricamente, siempre ha habido un componente estacional alcista en el mercado a finales de año y comienzos del siguiente, coincidente con reajustes de carteras y eso es lo que está tirando del mercado. Pero a partir de ahora vamos a tener que estar más atentos a los anuncios de publicación de resultados. Por el momento, ha habido de todo, caídas pero también comportamientos positivos como General Electric.

No se está produciendo contagio de la crisis argentina sobre el resto. Por el momento el real brasileño se mantiene muy fuerte y su bolsa ha subido. La situación en Argentina es más confusa, el FMI se está distanciando de las soluciones que le ofrece el gobierno argentino, le dice que su política económica es insostenible. La situación actual puede mantenerse unas cuantas semanas más y el desenlace es muy difícil de aventurar.

El cambio de expectativas en los tipos de interés está ahí. Duisenberg ya apuntaba que las expectativas de recuperación se tienen que trasladar a la deuda. Los tipos están muy bajos aún a pesar de las subidas.

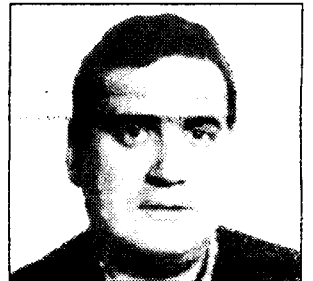

José Manuel Plaza
Analista independiente

RUMORES

Recoletos : Tras la rebaja de estimaciones anunciadas por Pearson para el próximo año, se especula, de nuevo, con la posibilidad de que la compañía británica se dependa de Recoletos. Algunos operadores apuntan por el interés de Admira, filial de Telefónica, por esta compañía.

NH Hoteles : Accor y Marriott son otras de las empresas que podrían estar interesadas en adquirir el grupo hotelero español NH Hoteles.

Avanzit: La compañía podría estar estudiando comprar la distribuidora cinematográfica Lauren Films.

Después de la compra de Koipe, Sos Cuetara podría salir de nuevo de compras. La siguiente sería Pastas Gallo.

Según se especula por el mercado, el BBVA podría no mantener su inversión en

Argentina en caso de impago de deuda.

ANÁLISIS

Hay tres puntos muy importantes que nos hacen ver la economía de esta manera. En primer lugar, la recesión. Luego la guerra contra el terrorismo. Y también la escalada de violencia en Oriente Medio. Son momentos para tener activos de calidad. El rally vivido últimamente no nos debe hacer olvidar la situación económica y política.

La bolsa ha subido mucho, pero realmente no hemos visto datos económicos para justificar esta subida tan fuerte. Llegará el primer trimestre del 2002 y habrá un "examen de evaluación". Tendremos que ver si estas subidas son justificadas o no.

Además, hay que reflexionar sobre las expectativas de rentabilidad Desde 1995 hasta el año

2000 la subida media de las bolsas norteamericanas ha sido muy alta, en torno al 21%. Sin embargo, si la hacemos desde 1926 hasta 1995 es mucho más baja, poco más del 10%. Hay que empezar a acostumbrarse a que la tónica media debería ser el 10%, no el 21%.

En resumen, la calidad, el conservadurismo y la diversificación.

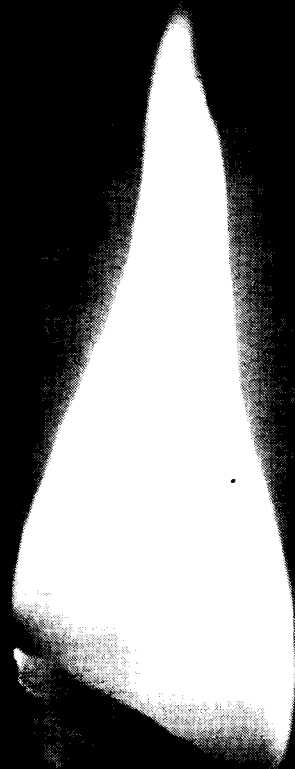

“Sábeta, Sancho, que no es un hombre más que otro si no hace más que otro. Todas estas borrascas que nos suceden son señales de que presto ha de serenar el tiempo y han de suceder bien las cosas: porque no es posible que el mal y el bien sean durables...”

Don Quijote de La Mancha, Parte I, Capítulo XVIII



Navidad para Todos.

1 ALBACETE

CONSTITUCIONES

COMERCIO

EXCLUSIVA GASBLE S.L.

Domicilio: Calle Virgen del Pilar, 9, 5º A (Albacete)
Capital Social: 3.106,00 euros
Objeto Social: La realización de servicios de comercio al por menor y al por mayor, de toda clase de productos textiles de confección, tapicería y otros textiles para el hogar. El comercio de accesorios del vestido y otros productos textiles. La sociedad también realizará servicios de intermediación para empresas.

DISTRIBUCIONES HARO SORIA

Domicilio: Calle Garcilaso de la Vega, 2-2º C (Hellín)
Capital social: 18.030,00 euros
Objeto social: La fabricación, confección, comercialización, compra y venta, mayor y menor de prendas de vestir para señora, caballero y niño; el comercio mayor y menor de cualquier clase de productos alimenticios y de bebidas; la explotación de restaurantes, hoteles, hostales, salas de baile, discotecas, cafeterías, etc.

WINGOL INSTRUMENTE COMPUTER S.L.

Domicilio: C/Torres Quevedo, nº 5 (Albacete)
Capital social: 3.069,00 euros
Objeto social: El comercio de máquinas y material de oficina, incluidos ordenadores, impresoras, complementos informáticos y software así como la venta de todo tipo de libros y material didáctico. La compraventa y arrendamiento de todo tipo de bienes inmuebles de naturaleza rústica o urbana.

ESTACIONES DE SERVICIO

SERVI-HELLÍN S.L.

Domicilio: C/ San Agustín, 19 (Albacete)
Capital social: 3.006,00 euros
Objeto social: La compraventa, distribución y comercialización de gasolinas, gasóleos y cualquier otro tipo de productos petrolíferos. El transporte por carretera de todo tipo de mercancías. La adquisición, enajenación, explotación y arrendamiento, salvo el financiero, de fincas tanto rústicas como urbanas.

TRANSPORTE

AUTOCARES FRANCISCO GOMEZ E HIJOS

Domicilio: Calle Juan Sebastián Elcano, 50 (Albacete)

Capital social: 3.106,00 euros
Objeto social: El transporte regular, discrecional u ocasional de viajeros por carretera -incluido el alquiler de autocares con conductor-, así como el transporte mixto de viajeros y mercancías. La compraventa, arrendamiento y explotación de fincas urbanas y rústicas.

TEXTIL

MODAS RASOL S.L.

Domicilio: C/ Gran Vía, 59 (Hellín)
Capital social: 3.600,00 euros
Objeto social: La fabricación, confección, comercialización, compra y venta mayor, menor y ambulante de toda clase de prendas de vestir y sus complementos.

METAL

CARPINTERIA METÁLICA MORENO ORDOÑEZ

Domicilio: Travesía San Clemente, 8, 1º A (Villarrobledo)
Capital social: 1.600.000 pesetas
Objeto social: Construcción de grandes depósitos y calderería. Fabricación de artículos de ferretería y cerrajería. Fabricación de productos metálicos y estructuras. Fabricación de toda clase de maquinaria agrícola y para las industrias alimentarias. Construcción de maquinaria y equipo para la siderurgia.

ALIMENTACIÓN

ALTOS DE LA VEREDA S.L.

Domicilio: Altos de las Cuevas (Fuentealbilla)
Capital social: 18.006,00 euros
Objeto social: El de conservera y envasadora de champiñón, así como su comercialización y distribución.

2 CIUDAD REAL

CONSTITUCIONES

COMERCIO

COMPAÑÍA HISPANO AFRICANA DE SUMINISTROS S.L.

Domicilio: C/Campo, 85 (Tomelloso)
Capital social: 3.010,00 euros
Objeto social: La importación y exportación de productos alimentarios, suministros industriales y agrícolas y materiales de construcción. Las actividades enumeradas podrán también ser desarrolladas por la

Sociedad total o parcialmente, de modo indirecto, mediante participación en otras sociedades con objeto análogo.

SERVICIOS

CONSTRUCCIONES DE JARDINERÍA Y RIEGO DE LEÓN Y VAZQUEZ S.L.

Domicilio: C/ Religiosos Mártires, 23 (Alcázar de San Juan)
Capital social: 500.000 pesetas.
Objeto social: La realización de obras de jardinería, plantaciones y riegos, así como la comercialización de productos de jardinería y riego. Las actividades enumeradas podrán también ser desarrolladas por la Sociedad, total o parcialmente, de modo indirecto, mediante participación en otras sociedades con objeto.

CAM SERVICIOS ARTISTICOS S.L.

Domicilio: C/ Juan Alcaide, 8 (Valdepeñas)
Capital social: 3.006,00 euros
Objeto social: La producción, representación y venta de espectáculos. Quedan excluidas todas aquellas actividades para cuyo ejercicio la Ley exija requisitos especiales que no queden cumplidos por esta sociedad. Si las disposiciones legales exigiesen para el ejercicio de alguna de las actividades citadas anteriormente.

CASTILLO Y AYUGA S.L.L.

Domicilio: C/ Alonso Quijano, nº3 (Ciudad Real)
Capital social: 3.606,00 euros
Objeto social: La realización de instalaciones de fontanería y calefacción, así como la venta de productos relacionados con dichas actividades. Quedan excluidas todas aquellas actividades para cuyo ejercicio la ley exija requisitos especiales que no queden cumplidos por esta sociedad.

VEHÍCULOS

AUTOCREDITO MOTOR CENTER S.L.

Domicilio: C/ Parcela 91 del Polígono Industrial Larache (Ciudad Real)
Capital social: 3.010 euros.
Objeto social: La compraventa, reparación intermediación, alquiler y comercialización de vehículos de todas clases y de régimen de exclusiva o como concesionaria autorizada de marcas, patentes o nombres comerciales de tales productos.

CONSTRUCCIÓN RESIDENCIAL PASEO DE LA

SOLANA

Domicilio: C/ Huertos, s/n (Alcolea de Calatrava)
Capital social: 48.006,00 euros.
Objeto social: La realización de todo tipo de trabajos relacionados con la urbanización de terrenos, la promoción y construcción de viviendas, así como la ejecución de todos aquellos trabajos relacionados con la albañilería en general, en su concepto más amplio.

INMOBILIARIA

ACTIVOS DE CONSTRUCCIÓN, GESTIÓN Y ARQUITECTURA

Domicilio: C/ Camarín, 5, bajo B (Ciudad Real)
Capital social: 6.010,00 euros
Objeto social: Gestión de cooperativas y comunidades de propietarios para la autopromoción de viviendas para uso propio. Construcción y venta de toda clase de edificaciones. Servicio de arquitectura.

ODONTOLOGÍA

SANIDENTAL 2001

Domicilio: C/ Toledo, 23 (Ciudad Real)
Capital social: 24.040,00 euros
Objeto social: La prestación de todo tipo de servicios propios de una clínica dental. La prestación de servicios odontológicos y estomatológicos. Si alguna de las actividades incluidas en el objeto social estuviera reservada por ley a determinadas categorías de profesionales, deberán realizarse a través de personas debidamente autorizadas.

PLÁSTICO

PUERTOPLAST SLL.

Domicilio: C/ Gran Capitán 8 (Puertollano)
Capital social: 3.006,00 euros
Objeto social: La fabricación y comercialización de artículos acabados de materias plásticas. Quedan excluidas todas aquellas actividades para cuyo ejercicio la Ley exija requisitos especiales que no queden cumplidos por esta sociedad.

3 CUENCA

CONSTITUCIONES

CONSTRUCCIÓN

BRAVERA VILLAESCUSA JUCAR S.L.

Domicilio: C/ Carretera Nacional 310. Km. 187,5 (Rubielos Bajos)
Capital social: 3.006,00 euros
Objeto social: Compraventa de áridos, hormigón, arena y mate-

rial de construcción para todo tipo de obras públicas y privadas. La compra, venta, arrendamiento y explotación n cualquier otra forma de toda clase de edificaciones, solares e inmuebles en general. Tenencia, disfrute y administración de títulos valores.

CONSTRUCCIONES GLOFIEL S.L.L.

Domicilio: C/ José Cobo 15 (Cuenca)
Capital social: 3.006,00 euros
Objeto social: Construcción completa, reparación y conservación de edificios.

CONSTRUCCIONES Y REFORMAS RUIZ LARA 2001 S.L.

Domicilio: San Antón 16 (Mota del Cuervo)
Capital social: 3.006,00 euros
Objeto social: La realización de toda clase de movimientos y transporte de tierras, excavaciones, derribos, obras publicas y explotaciones mineras; la compraventa de todo tipo de inmuebles, la urbanización y equipamiento de terrenos. La promoción de edificaciones. La construcción de todo tipo de inmuebles.

SERVICIOS

HOSTELERÍA SAN ISIDRO S.L.

Domicilio: Carretera de Villarrobledo km. 47, Extrarradio (San Clemente)
Capital social: 3.005,00 euros
Objeto social: La explotación del servicio de bares, restaurantes, hostales y servicio de catering, así como la explotación del servicio de mantenimiento y limpieza.

PRIETO SEGUROS CUENCA

Domicilio: Hermanos Becerril 3 (Cuenca)
Capital social: 3.010,00 euros
Objeto social: La prestación y realización de toda clase de servicios y actividades relacionadas con la mediación con agencias de seguros.

SOLUCIONES I P HISPANAS S.L.

Domicilio: Ronda del Manantial 13, 3º B (Cuenca)

Capital social: 3.050,00 euros
Objeto social: La venta y alquiler al Mayor y menor de todo tipo de equipos y material informático, mobiliario y de oficina, consumibles, así como su instalación y reparación. Instalación, configuración y mantenimiento de redes informáticas y telemáticas.

COMERCIO

SERVICIOS Y MANTENIMIENTOS INIESTA S.L.
 Domicilio: Pozo Nuevo 26 (Iniesta)
 Capital social: 3.030,00 euros
 Objeto social: Comercio y distribución al por menor de muebles y máquinas de oficina, así como de equipos informáticos.

SARDINACUENCA S.L.
 Domicilio: José Cobo, 15 (Cuenca)
 Capital social: 3.006,00 euros
 Objeto social: Comercio al por mayor y menor de prendas de vestir y tocado, comercio al por mayor y menor de muebles tanto de hogar como de oficina; material y aparatos eléctricos, electrodomésticos de uso industrial como doméstico, artículos de menaje, ferretería y adorno; máquinas de escribir.

INMUEBLES

REBEMAHER DE CUENCA
 Domicilio: Avd. de la Cruz Roja Española s/n (Cuenca)
 Capital social: 9.018,00 euros
 Objeto social: La adquisición, tenencia, construcción y arrendamiento de toda clase de bienes inmuebles, tanto rústicos como urbanos.

4 GUADALAJARA

CONSTITUCIONES

AGRARIO
NATURAALTO TAJOSL
 Domicilio: C/ Francisco Aritio, 14 (Guadalajara)
 Capital social: 3.011 euros
 Objeto social: Explotaciones cinegéticas, así como cualquier tipo de actividad que se pueda considerar auxiliar o complementaria de la misma.

INMOBILIARIA

ESTEBAN SOLANO SERVICIOS INMOBILIARIOS
 Domicilio: Avd. de Guadalajara, 36 (Azuqueca de Henares)
 Capital social: 3.018,00 euros
 Objeto social: Todo tipo de actividad inmobiliaria, compra, venta de terrenos e inmuebles, tanto urbanos como rústicos, y tanto por cuenta propia como ajena. La construcción completa o parcial, reparación y conservación de edificaciones. La promoción de Todo tipo de edificaciones. La explotación mediante arrendamiento.

SERVICIOS

EDICIONES FASCIMILES PONTON S.L.
 Domicilio: C/Pastrana, 5, 3ªA (Guadalajara)
 Capital social: 3.010 euros
 Objeto social: Edición, comercialización, distribución y venta de libros, cuadernos, folletos, fascículos, fascículos ya artículos de papelería e impresión gráfica.

SERMAR CONSULTORES DE MERCADO S.L.
 Domicilio: C/Avd. de París 78 (Casar de Talamanca)
 Capital social: 3.006 euros.
 Objeto social: Consultoría de mercados.

MESONEROS ALCARREÑOS S.L.
 Domicilio: C/Natalio Gumiel, 8 (Almonacid de Zorita)
 Capital social: 4.006,00 euros
 Objeto social: La explotación y arriendo de bares, cafeterías, restaurantes y locales de hostelería en general.

CAJABELLA S.L.
 Domicilio: C/Alcalá de Henares, 12 Bajo (Guadalajara)
 Capital social: 3.206,00 euros
 Objeto social: Venta de productos de peluquería y belleza. Gestión de exposiciones relacionadas con la peluquería y belleza. Revelado de fotografía. Reportajes fotográficos. Venta de material fotográfico.

LEADER PRODUCCIONES S.L.
 Domicilio: Plaza Santo Domingo, 2 (Guadalajara)
 Capital social: 3.006,00 euros
 Objeto social: La representación y contratación de artistas, así como la prestación de toda clase de servicios relacionados con el mundo del espectáculo, la contratación con terceras personas para la ejecución de todo tipo de espectáculos. La promoción, realización y explotación de espectáculos artísticos.

LOGÍSTICA AMBIENTAL S.L.
 Domicilio: C/Mallorca, nº 61. Urbanización Señoría de Muriel (Torrejón del Rey)
 Capital social: 3.006,00 euros
 Objeto social: La recogida, transporte, almacenamiento y gestión de residuos, así como las actividades de reciclado y tratamiento de los mismos. Los servicios de consultoría, asociados a actividades medioambientales.

COMERCIO

SUMINISTROS SUMIFER S.L.
 Domicilio: C/Ferial, 66 (Guadalajara)
 Capital social: 6.006,00 euros
 Objeto social: La venta de material

y seguridad e higiene para usos industriales, comerciales o de servicios. La venta de vestuario laboral de todo tipo. La venta de herramientas de toda clase y pequeña maquinaria.

CONSTRUCCIÓN

CONSTRUCCIONES Y REFORMAS SANCHEZ VILLACAÑAS
 Domicilio: C/Mallorca, 61 Urbanización Señorío de Muriel (Torrejón del Rey)
 Capital social: 3.020,00 euros
 Objeto social: Construcción completa, reparación y conservación de edificaciones, obras civiles, albañilería y pequeños trabajos de construcción en general, demoliciones y derribos en general. Consolidación y preparación de terrenos para construcción de edificaciones y obras civiles, incluidos sistemas de gota.

VEHÍCULOS

SPEDD AND FUTURE SIGLO XXI
 Domicilio: C/del Tejido nº 1-C Polígono Industrial Mir (Azuqueca de Henares)
 Capital social: 971.000 pesetas.
 Objeto social: Comercio al por menor de vehículos terrestres, lubricantes, accesorios, recambios y herramientas, Comercio al por menor de cubiertas y cámaras de aire para vehículos. Reparación de artículos eléctricos para el hogar y para vehículos automóviles. Reparación de artículos eléctricos para el hogar.

5 TOLEDO

CONSTITUCIONES

COMERCIO

NOVEDADES OPTIMAS DEL PAN
 Domicilio: C/ Almazara, 28 (Mora)
 Capital social: 11.980.000 pesetas.
 Objeto social: La fabricación, comercialización, distribución y venta de productos e panadería y bollería y derivados.

MOSQUITERA TOLEDO S.L.
 Domicilio: C/ Teófilo Tostón, 41 (Santolalla)
 Capital social: 5.400 euros
 Objeto social: La fabricación, comercialización, venta y distribución de todo tipo de persianas y mosquiteras.
INDUSTRIAS CÁRNICAS JARA REAL
 Domicilio: Calle Oslo, 21 (Toledo)
 Capital social: 180.000 euros

Objeto social: Comercio de productos alimenticios y derivados; bebidas; droguería y perfumería. Intermediación como agente en comercio y representación de firmas comerciales. Adquisición, administración y gestión de valores mobiliarios y participaciones sociales, siempre por cuenta propia, excepto intermediación.

TOLEDOFUTURO S.L.L.
 Domicilio: Plaza Holanda, Local, 1 (Toledo)
 Capital social: 180.000 euros

Objeto social: Compraventa, distribución, instalación, asistencia técnica, representación, almacenamiento y transporte de material y aparatos eléctricos, electrónicos, electrodomésticos, informáticos, de reproducción de sonido e imagen, de telefonía de ordenadores, muebles de cocina y baños y artículos de regalo.

TOBOGAN KINDS S.L.L.
 Domicilio: C/ Nueva Orleans, 6 (Toledo)
 Capital suscrito: 600.000 pesetas
 Objeto social: Compraventa y comercialización al por menor de prendas de vestir y complementos.

RANUAN S.L.L.
 Domicilio: C/ Nueva Orleans, 2 (Toledo)
 Capital social: 510.000 pesetas

Objeto social: Comercio al por mayor y al por menor de artículos de bisutería, regalos y complementos.

REPROGRAFÍA Y SISTEMAS DE TOLEDO
 Domicilio: Calle Alberche, Tiendas G, Local 27 (Toledo)
 Capital social: 24.042 euros.

Objeto social: Compraventa al por mayor y por menor de material y maquinaria de oficina. Desarrollo y mantenimiento de programas informáticos. La formación y prestación de servicios con tecnología informática. La compra, venta y la comercialización de todo tipo de productos relacionados con la informática.

CIBERCHUCHES S.L.
 Domicilio: C/ Alameda, 24 (Illescas)
 Capital social: 3.663,00 euros

Objeto social: Alquiler de ordenadores y bienes de consumo, excepto financiero; comercio menor de ordenadores y material informático y páginas web. Comercio menor de bebidas, caramelos, dulces y helados. Ser-

vicios de hostelería. Suministro de alimentos y bebidas, incluido tabaco, a través de máquinas expendedoras.

SERVICIO

DECORACIONES FERFER
 Domicilio: C/ Las Cruces, 25 (Belvís de la Jara)
 Capital social: 7.008,00 euros
 Objeto social: Pintura de cualquier tipo y clase, revestimientos con papel, tejidos o plástico y terminación y decoración de edificios y locales.

VISBAR 2001 S.L.
 Domicilio: Plaza de Holanda, 6 (Toledo)
 Capital social: 12.000,00 euros

Objeto social: Recepción de mercancías o bienes ajenos, su almacenaje y gestión de la distribución de los mismos. Explotación de almacenes de depósito; custodia, carga y descarga de mercancías. Servicio de transporte terrestre. Promoción y desarrollo de operaciones inmobiliarias y urbanísticas.

GRUPO RESIDENCIAL DIVEO S.L.
 Domicilio: C/Alfrez Provisional, 5 (Toledo)
 Capital social: 3.006,00 euros

Objeto social: La gestión y explotación de residencias geriátricas o de la tercera edad, así como la explotación de residencias geriátricas o de la tercer edad; así como la explotación de hoteles, restaurantes, bares, cafeterías y discotecas.

CONSTRUCCIÓN

JUPIÑA PROMOCIONES S.L.
 Domicilio: C/ Picasso, nº2 (Toledo)
 Capital social: 22.000.000 pesetas.

Objeto social: Realización de obras de albañilería, excavaciones y pavimentaciones. Adquisición, tenencia, disfrute, urbanización y venta de terrenos, solares, pisos, apartamentos, locales comerciales y de bienes inmuebles. Inversiones y promociones inmobiliarias, proyectos y ejecución de obras, explotación de viviendas.

CONSTRUCCIONES MARTÍN ZAPARDIEL

Domicilio: C/Pilar, nº 73 (Talavera de la Reina)
 Capital social: 3.006,00 euros
 Objeto social: Parcelación, urbanización y promoción inmobiliaria de todo tipo de edificaciones y terrenos, así como la construcción, reparación y conservación de edificaciones de toda clase; compra, permuta, venta y alquiler.

OPORTUNIDADES DE NEGOCIO (Para más información:

Nombre: Ángeles Río.
Dirección General de Política de la Pyme.
"mailto:angelesr@ipyme.org" angelesr@ipyme.org
C/ María de Molina, 50
2ª planta 28046 Madrid
Fax: +34 91 545 09 40
Dirección: Dirección Regional de Comercio de Toledo.
Calle Alfonso X el Sabio, 1
45001 Toledo
Fax: +34 925 28 53 82

• Hungría

REF-3473/01

Empresa húngara, con referencias internacionales, ofrece su capacidad a socios interesados para la fabricación de ropa deportiva, prendas de vestir para niños y adultos, ropa de cama, uniformes de trabajo y otros productos textiles.

REF-3478/01

Propietario húngaro de un taller de costura, dedicado a la fabricación de pantalones, faldas o blusas para mujer, vende el 100% de su propiedad y busca socios extranjeros para llenar la capacidad del taller.

REF-3479/01

Taller de costura húngaro especializado en la fabricación de prendas de vestir de señora, con 120 empleados y con experiencia en la producción para la exportación, ofrece su capacidad a socios potenciales. Sus características esenciales pueden resumirse en dos palabras: calidad y confianza.

REF-3480/01

Empresa húngara dedicada a la fabricación y venta de algodón e hilo de algodón, Nm 9 a Nm 135 con diferentes métodos de hilado: cardado, peinado y abierto. Las anillas para el hilado se preparan en conos cilíndricos de 1,5 - 2 kg de peso, con sistemas de limpieza electrónicos y amarre sin nudos. De los hilos fabricados, de acuerdo con las necesidades de los clientes, los hilos trenzados se realizan en capas de 2 a 6. Para la fabricación de hilo trenzado, disponemos de 2.448 trenzadoras de "dos por uno". La empresa es titular del certificado ISO 9002, 14001 y certificado +KO-Tex 100. Busca socios comerciales.

REF-3492/01

Taller de costura húngaro, con experiencia en la fabricación de camisas, pantalones, blusas, trajes de novia, etc., busca cooperación de larga duración para completar su capacidad.

REF-3174/01

Empresa húngara dedicada al diseño y producción de etiquetas (también autoadhesivas), hechas de papel, PVC, piel y tejido, en cuatro colores. La empresa busca contratista o socio para la distribución de sus etiquetas.

REF-3035/01

Empresa húngara, que ha venido representando a numerosas empresas húngaras de Tecnologías de la Información y consultoras empresariales, interesadas

en participar en proyectos internacionales. Las actividades de las empresas asociadas cubren básicamente todos los subámbitos de las tecnologías de la información y formación (gestión de bases de datos, integración de sistemas, diseño gráfico, desarrollo de páginas web, comercio electrónico "e-commerce", planificación técnica, diversos tipos de módulos de software adaptables, etc.). Sin embargo, la empresa cree firmemente en que podría contribuir como socio en cualquier proyecto internacional como subcontratista o en cualquier otro ámbito de cooperación. La empresa disfruta de una gran experiencia, lo que no deja dudas sobre su posible cooperación en cualquier actividad.

REF-3037/01

Empresa húngara fabricante de prendas de punto de gran calidad para la exportación, a precios razonables. Los productos se adaptan bien a las modas, y entre ellos se encuentran: jerseys, pulovers, rebecas, etc. La empresa busca acuerdos con empresas de la Europa occidental.

REF-3039/01

Empresa húngara con 30 empleados, presta servicios de corte y costura de camisas para hombre y blusas para mujer, en un taller bien equipado, en el que trabaja con materiales propios y en pequeñas series. La empresa busca acuerdos.

REF-3054/01

Empresa húngara especializada en la fabricación de prendas de vestir, busca encargos para completar su capacidad, que actualmente es de 5.000 a 10.000 piezas mensuales.

REF-3055/01

Empresa húngara, con 50 años de experiencia en el sector (EN ISO 9001:1994 sistema de control de calidad), ofrece su capacidad para la fabricación de uniformes de trabajo.

REF-3056/01

Empresa húngara especializada en la fabricación de artículos de tejidos acolchados, ropa de cama y uniformes de trabajo, ofrece su capacidad como subcontrata. La empresa también está interesada en exportar sus productos, elaborados con excelentes materias primas de gran calidad.

REF-3057/01

Taller de costura húngaro con gran experiencia y éxito en la fabricación de prendas para mujer, busca socios para cooperación. La empresa lleva a cabo todo el proceso para la elaboración de las prendas, desde su diseño hasta su acabado. Busca socios de la Europa occidental, principalmente.

REF-3058/01

Empresa húngara con 30 empleados, presta servicios de corte y costura de camisas para hombre y blusas para mujer, en un taller bien equipado, en el que trabaja con materiales

propios y en pequeñas series. La empresa busca acuerdos.

REF-3059/01

Empresa húngara, con 40 empleados, y que puede ampliarse a 80 ó 100 personas, especializada en trabajos de costura para prendas de vestir de señora (de ámbito europeo), busca encargos.

REF-3060/01

Fábrica húngara de tejidos, con 16 años de experiencia y especializada en la exportación, dispone de máquinas modernas y capacidad de producción. La empresa desea trabajar para mercados exteriores.

REF-3061/01

Empresa húngara dedicada a la fabricación de chaquetas de señora, abrigos, abrigos para caballero, etc., de gran calidad y en cualquier tipo de material. La empresa busca socios, principalmente de Alemania.

REF-3062/01

Empresa húngara especializada en la venta de máquinas de costura de uso doméstico e industrial, busca contactos para la compra de estas máquinas usadas. La empresa desea comprar directamente a fábricas o comerciantes.

REF-2899/01

Fabricante húngaro de prendas de vestir, busca socios para la producción de pantalones de mujer. La parte húngara llevaría a cabo la producción a partir de sus propias materias

primas.

REF-2436/01

Empresa húngara especializada en la fabricación de bañadores, busca pedidos de biquinis para mujer. Sólo en grandes cantidades. Produce artículos de última moda a partir de materias primas italianas, de gran calidad y a bajo precio.

REF-2437/01

Empresa húngara dedicada desde hace más de 15 años a la fabricación de prendas de vestir, tanto en pequeñas series como producción masiva, prendas de vestir para hombre, mujer y niño. Nuestro personal flexible y nuestro diseñador dinámico, satisfacen las necesidades de los clientes. Durante los últimos 5 años, la empresa ha obtenido una amplia experiencia en la producción de uniformes y ropa de trabajo. Estaremos encantados de enviarles cualquier información que necesiten sobre nuestras referencias. Porque, a veces, las apariencias no engañan.

REF-2438/01

Empresa húngara dedicada a la producción de camisas, corbatas y trajes. Las corbatas son de calidad exclusiva, hechas de seda pura. Tenemos un nuevo producto: chalecos, hechos del mismo material que las corbatas. Otros productos son: camisas 100% algodón fáciles de planchar, trajes de pura lana o de mezcla de otras fibras.

NOTICIAS DEL ICEX

Análisis del proceso de privatización del sector energético en Hungría. El Banco Europeo de Reconstrucción y Desarrollo (BERD) ha establecido como ejemplo de privatización, para los países candidatos a la Unión Europea, el sector energético húngaro. La privatización, que comenzó en 1994, supuso la división del antiguo monopolio en compañías generadoras y distribuidoras y la compañía de transmisión. Siete compañías de generación y todas las de distribución fueron privatizadas en 1997, contando con inversores estratégicos. La lección más importante según el BERD es que las distribuidoras deben ser las primeras en privatizarse antes de llevar a cabo cualquier tipo de reformas. El informe también valora positivamente las medidas de ahorro energético en Hungría, según una encuesta del propio BERD sobre 900 empresas húngaras, rumanas y rusas en el año 2000, cerca del 50% de las pymes húngaras han adoptado medidas de ahorro energético. Además menciona la aparición de numerosas pymes del sector energético.

Aumento de los impuestos medioambientales húngaros. Los productos que puedan ocasionar daños al medio ambiente serán más caros a partir del año 2002. La medida se extenderá a pinturas y disolventes a partir de enero de 2002. Así, las pinturas y disolventes tendrán un recargo de 200 forintos (0,77 euros) por Kg. Los neumáticos usados verán incrementada la tasa de entrada desde 530 forintos (2,04 euros) a 900 (3,46 euros) por Kg. Los aceites y derivados del petróleo sufrirán un incremento del 3%. Para refrigeradores HCFC aumenta de 196 forintos (0,75 euros) a 420 (1,62 euros) por unidad. Las exenciones sólo pueden otorgarse en casos especiales como con la demostración de la existencia de reciclaje. Por otro lado, Según ha afirmado el Ministro de Asuntos Exteriores húngaro, aquellos pagos que tengan que realizarse en monedas de países pertenecientes a la Eurozona a partir del 1 de enero de 2002 se realizarán en euros, siguiendo de esta manera a aquellos países de la Unión Europea que no acceden al euro. La equivalencia en euros del valor que se haya contratado se realizará al tipo de cambio fijo entre las monedas de la Eurozona y el euro.

BOE

A continuación, se resumen las novedades legislativas y los decretos más importantes publicados en el Boletín Oficial del Estado con incidencia en el ámbito económico y empresarial.

■ MINISTERIO DE HACIENDA

* **Corrección de errores de la Resolución de 8 de octubre de 2001**, del Departamento de Aduanas e Impuestos Especiales de la Agencia Estatal de la Administración Tributaria, por la que se establecen las normas de cumplimentación de los documentos de acompañamiento que amparan la circulación de productos objeto de los impuestos especiales de fabricación, el sistema para la transmisión electrónica de documentos de circulación y el diseño de determinadas declaraciones.
BOE 14 de diciembre de 2001.

■ MINISTERIO DE PRESIDENCIA

* **Orden de 7 de diciembre de 2001** por la que se modifican los anexos II de los Reales Decretos 280/1994, de 18 de febrero, y 569/1990, de 27 de abril, por los que se establecen los límites máximos de residuos de plaguicidas y su control en determinados productos de origen vegetal y animal (18.ª modificación).
BOE 15 de diciembre de 2001.

* **Orden de 7 de diciembre de 2001** por la que se modifica el anexo I del Real Decreto 1406/1989, de 10 de noviembre, por el que se imponen limitaciones a la comercialización y al uso de ciertas sustancias y preparados peligrosos.
BOE 14 de diciembre de 2001.

■ MINISTERIO DEL INTERIOR

* **Resolución de la Secretaría de Estado de Seguridad**, de 26 de octubre de 2001, por la que se convoca licitación pública para adquisición de 10 cámaras

térmicas portátiles.

BOE 14 de diciembre de 2001.

* **Resolución de la Secretaría de Estado de Seguridad**, de 21 de noviembre de 2001, por la que se convoca licitación pública para adquisición de material de visión nocturna.

BOE 14 de diciembre de 2001.

* **Resolución de la Dirección General de la Guardia Civil**, de 26 de octubre de 2001, por la que se anuncia licitación pública para la contratación del alojamiento en hoteles de verano para el personal de la Guardia Civil, año 2002.

BOE 14 de diciembre de 2001.

* **Resolución de la Dirección General de la Policía** por la que se hace público anuncio de subasta para la adquisición de pienso compuesto complementario con destino a las Unidades de Caballería. Años 2002 y 2003.
BOE 14 de diciembre de 2001.

* **Resolución de la Dirección General de la Policía** por la que se hace público anuncio de licitación del concurso para la adquisición de prendas de vestuario con destino a las Unidades de Intervención Policial.
BOE 14 de diciembre de 2001.

* **Resolución de la Dirección General de la Policía** por la que se hace público anuncio de licitación para la adquisición de paja y alfalfa con destino a Unidades de Caballería.
BOE 14 de diciembre de 2001.

■ COMUNIDAD DE CASTILLA-LA MANCHA

* **Resolución de la Junta de Comunidades de Castilla-La Mancha**, Consejería de Obras Públicas, de 29 de noviembre de 2001, por la que se hace pública la adjudicación del expediente CN-TO-01-158.
BOE 14 de diciembre de 2001.

■ MINISTERIO DE HACIENDA

* **Resolución de la Delegación de Economía y Hacienda**, de 30 de noviembre de 2001, por la que se acuerda la venta en subasta

de los siguientes inmuebles del Patrimonio del Estado.
BOE 14 de diciembre de 2001.

■ MINISTERIO DE TRABAJO Y ASUNTOS SOCIALES

* **Resolución de la Dirección General de Trabajo, Subdirección General de Programación y Actuación Administrativa**, sobre anuncio de depósito del acta de constitución y Estatutos del sindicato de nombre "Sindicato de Transportes de Seguridad" (depósito número 7.932).
BOE 14 de diciembre de 2001.

* **Resolución de la Dirección General de Trabajo, Subdirección General de Programación y Actuación Administrativa**, sobre anuncio de depósito del acta de constitución y Estatutos de la organización patronal "Asociación de Concesionarios de CASE" (expediente 7.904).
BOE 14 de diciembre de 2001.

■ MINISTERIO DE ADMINISTRACIONES PÚBLICAS

* **Resolución de la Delegación del Gobierno en Castilla-La Mancha** por la que se convoca para el levantamiento de actas previas a la ocupación de determinadas fincas afectadas por la Addenda 1 del proyecto de instalaciones del gasoducto "Tarancón-Cuenca Fuentes", en la provincia de Cuenca.
BOE 14 de diciembre de 2001.

■ MINISTERIO DE ECONOMÍA

* **Resolución de 12 de diciembre de 2001**, de la Dirección General de Política Energética y Minas, por la que se hacen públicos los nuevos precios máximos de venta, antes de impuestos, de los gases licuados del petróleo.
BOE 15 de diciembre de 2001.

■ MINISTERIO DE EDUCACIÓN, CULTURA Y DEPORTE

R* **Orden de 3 de diciembre de 2001** por la que se inscribe en el Registro de Fundaciones la denominada "I + D + I Fundación Ciencia, Tecnología y Empresa", de Madrid.
BOE 15 de diciembre de 2001.

DOCM

Semanalmente, se edita un resumen con algunas de las principales normas y resoluciones de la Administración autonómica que han sido publicadas en el Diario Oficial de la Junta de Castilla-La Mancha.

■ PRESIDENCIA DE LA JUNTA

* **Farmacias. Ley 11/2001**, de 29-11-2001, de los Servicios Oficiales Farmacéuticos de Castilla-La Mancha.
D.O.C.M. 14 de diciembre de 2001.

■ CONSEJERÍA DE INDUSTRIA Y TRABAJO

* **Premios. Resolución de 27-11-2001**, de la Consejería de Industria y Trabajo, por la que se hace pública la concesión de premios del quinto Concurso de Ayudas a Iniciativas de Emprendedores (IDEA 2001).
D.O.C.M. 14 de diciembre de 2001.

* **Ayudas y Subvenciones. Resolución de 30-11-2001**, de la Secretaría General Técnica, por la que se da publicidad a la concesión de ayudas establecidas al amparo de la Orden de la Consejería de Industria y Trabajo de 05-07-1994. D.O.C.M. 14 de diciembre de 2001.

* **Ayudas y Subvenciones. Resolución de 26-11-2001**, de la Dirección General de Industria y Energía, por la que se hace pública la relación de beneficiarios de subvenciones convocadas mediante Orden de la Consejería de Industria y Trabajo, de 18-04-2001, por la que se aprueban las bases reguladoras de concesión de subvenciones para la instalación de puertas en cabina de ascensores en edificios destinados a vivienda.
D.O.C.M. 14 de diciembre de 2001.

* **Ayudas y Subvenciones. Resolución de 26-11-2001**, de la Dirección General de Industria y Energía, por la que se hacen públicas las subvenciones otorgadas por la Consejería de Industria y Trabajo para el aprovechamiento de energías renovables.

D.O.C.M. 11 de diciembre de 2001.

* **Ayudas y Subvenciones. Resolución de 26-11-2001**, de la Dirección General de Formación y Empleo, por la que se da publicidad a las ayudas concedidas en virtud de lo dispuesto en la Orden de 13 de diciembre de 1999, Orden de 15 de diciembre de 1999, Orden de 17 de diciembre de 1999, 10 de mayo de 2000 y 14 de mayo de 2001, Orden de 10 de julio de 2000 y Orden de 29 de diciembre de 2000.
D.O.C.M. 11 de diciembre de 2001.

* **Convenios. Resolución de 19-11-2001**, de la Dirección General de Trabajo, por la que se acuerda la inscripción y se dispone la publicación del Convenio Colectivo de la Empresa Gestión Fuente Liviana, S.L.
D.O.C.M. 11 de diciembre de 2001.

■ IVICAM

* **Resolución de 30-11-2001, del Instituto de la Vid y el Vino de Castilla-La Mancha**, por la que se procede al nombramiento del Presidente del Consejo Regulador de la Denominación de Origen Valdepeñas.
D.O.C.M. 14 de diciembre de 2001.

* **Resolución de 02-12-2001, del Instituto de la Vid y el Vino de Castilla-La Mancha**, por la que se procede al nombramiento del Presidente del Consejo Regulador de la Denominación de Origen Mondéjar.
D.O.C.M. 14 de diciembre de 2001.

■ CONSEJERÍA DE AGRICULTURA Y MEDIOAMBIENTE

* **Resolución de 04-12-2001**, de la Secretaría General Técnica de la Consejería de Agricultura y Medio Ambiente, por la que se anuncia la licitación por el sistema de concurso público, procedimiento abierto, del servicio para la recogida y gestión de residuos peligrosos, de los Centros dependientes de la Consejería de Agricultura y Medio Ambiente.
D.O.C.M. 14 de diciembre de 2001.

* **Industrias Agroalimentarias. Resolución de 28-**

11-2001, de la Dirección General de Alimentación y Cooperativas, sobre disoluciones y cancelaciones de sociedades agrarias de transformación (Agrimanca y otras).
D.O.C.M. 11 de diciembre de 2001

■ CONSEJERÍA DE EDUCACIÓN Y CULTURA

* **Resolución de 04-12-2001, de la Dirección General de Infraestructuras y Equipamientos de la Consejería de Educación y Cultura**, por la que se anuncia la licitación por concurso público, procedimiento abierto, para la obra de construcción de centro de investigación en el yacimiento arqueológico de Recópolis, en Zorita de los Canes (Guadalajara).
D.O.C.M. 14 de diciembre de 2001.

■ CONSEJERÍA DE BIENESTAR SOCIAL

* **Resolución de 07-12-2001**, de la Secretaria General Técnica de la Consejería de Bienestar Social, por la que se hace pública la licitación por la forma de concurso, procedimiento abierto, para la contratación de consultoría y asistencia de la redacción de proyecto de ejecución, incluido el estudio de seguridad y salud, la redacción por arquitecto superior y técnico y la coordinación de seguridad y salud de las obras de construcción de la nueva sede de la Delegación Provincial de la Consejería de Bienestar Social en Cuenca.
D.O.C.M. 14 de diciembre de 2001.

■ MANCOMUNIDAD DE SERVICIOS MANSERMAN EN VILLAMALEA (ALBACETE)

* **Anuncio de 30-11-2001, de la Mancomunidad de Servicios Manserman en Villamalea (Albacete)**, sobre licitación de contrato con una Empresa o Profesionales para Asistencia Técnica de Urbanismo y Vivienda.
D.O.C.M. 14 de diciembre de 2001.

■ AYUNTAMIENTO DE VALDEPEÑAS

* **Anuncio de 28-11-2001, del Ayuntamiento de Valdepeñas (Ciudad Real)**, sobre información pública el Programa de Actuación Urbanizadora del Sector S-14.A, Parque Empresarial Entrecaminos.
D.O.C.M. 14 de diciembre de 2001.

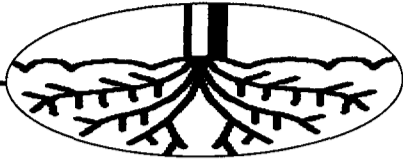

Los intereses de la cuenca se estudiarán tanto en Valencia como en Albacete y Cuenca

La CHJ ha unificado las Juntas de Explotación

DAVID GARCÍA
Albacete

En Albacete se invertirán 3 millones de euros en el Canal de María Cristina y en la ribera

La Junta de Gobierno de la Confederación Hidrográfica del Júcar se ha reunido por primera vez en Albacete para hacer así como para informar de las previstas para el próximo año.

El presidente de la Confederación Hidrográfica, Juan Manuel

Aragónés, destacó su satisfacción por un hecho como este ya que es la primera vez, en la historia de este órgano hídrico, que sale de su sede habitual para tratar temas relacionados con la cuenca y unificar así sus Juntas de Explotación.

La Confederación se creó como tal hace 66 años y desde entonces los encuentros se han realizado en Valencia. No obstante, de ahora en adelante entrará dentro de lo habitual que las citas se celebren tanto en Cuenca, como Albacete o Valencia.

Este es un hecho muy

Las cuentas de la Confederación Hidrográfica del Júcar serán de 45 millones de euros

relevante y se produce como consecuencia del acuerdo alcanzado en 1997 con el plan hidrológico y tras la firma del convenio de Alarcón este verano.

En el orden del día de esa reunión se aprobó la creación de una única Junta de Explotación Júcar-Alarcón-Contreras-Tous, que integra también a la Junta de la Mancha Oriental, con lo que se da cumplimiento a lo establecido en el convenio de Alarcón.

El proceso de unificación permitió que las dos juntas de explotación definidas en este organismo desde 1987 se fusionaran en favor de las necesidades de los usuarios.

En estos momentos el embalse de Alarcón tiene una capacidad de agua embalsada de 170 hectómetros cúbicos, el de

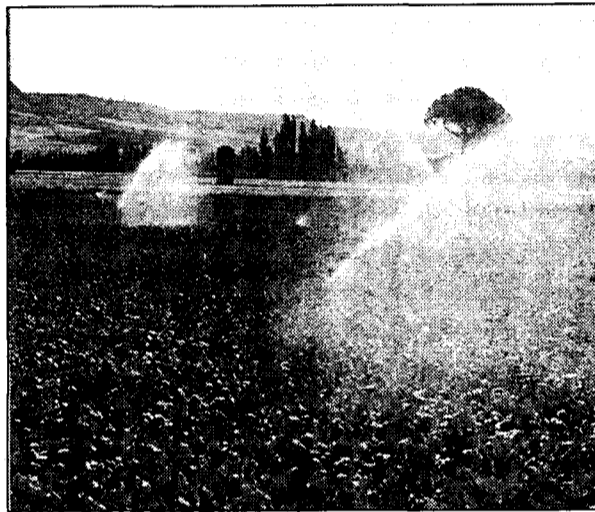

El embalse de Alarcón tiene una capacidad de 170 Hm³.

Contreras 130 y el de Tous de 52. Además se debatieron los Presupuestos de la Confederación para el año 2002, que se han cifrado, según anunció Juan Manuel Aragónés, en 45,3 millones de euros.

Lo más destacable de este documento es el incremento que experimenta el capítulo VI dedicado a Inversiones, que crece entre un 5 y un 6%, respecto al año anterior y que refleja una consignación de 28 millones de euros.

Para la provincia de Albacete la inversión prevista no alcanza los 3 millones de euros y se invertirán tanto en el acondicionamiento del Canal de María Cristina como en la ribera del Júcar.

Esta última obra se realizará en colaboración con la Junta de Comunidades y su financiación, de carácter plurianual, será financiada en un 70% por la Confederación y en un 30% por el Gobierno regional.

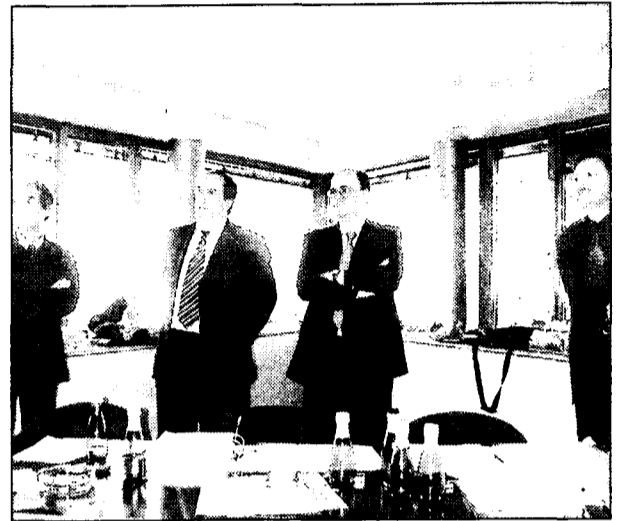

La Unión Internacional de Enólogos la integran 20.000 profesionales.

La Unión de Enólogos creará un Circuito de Vinos

La Unión Internacional de Enólogos celebra su reunión anual en Toledo

ALICIA SÁNCHEZ

C-LM
El objetivo de la Unión Internacional de Enólogos (UIE), cuya presidencia recae en el ciudadrealeño Vicente Sánchez Migallón, ha celebrado en Toledo su Asamblea General para conocer las transformaciones de los viñedos y de los vinos de Castilla-La Mancha tras la reestructuración y evolución que está teniendo en campo manchego.

Sánchez-Migallón señaló que con el objetivo de continuar divulgando la cultura del vino la Unión Internacional de Enólogos pretende crear el próximo año un Circuito de los Grandes Vinos a nivel internacional, "donde los caldos de la región están a la altura de conseguir reconocimientos a nivel internacional", aseguraba el presidente de la Unión Internacional. La UIE esponsoriza nuevos concursos a nivel mundial y los mejores caldos de estos concursos estarán dentro del circuito.

Uno de los problemas que el presidente de la Unión destacó del sector en Castilla-La Mancha es la falta de comercialización de los vinos y precisó que "lo bonito de esta tierra es precisa-

mente lo mucho que queda por hacer, por eso la evolución tiene que ir de la mano del cambio".

Por su parte, el consejero de Agricultura, Alejandro Alonso, quien se reunió con los miembros asistentes a esta reunión de la UIE, calificó de "impagable" el esfuerzo que realizan los enólogos de nuestra región en mejorar la calidad de los vinos de Castilla-La Mancha, así como el esfuerzo en divulgar diariamente y trasladar al sector vitivinícola la cultura de la calidad.

Alonso señaló que para el futuro del viñedo y los vinos de nuestra región es fundamental que e incremente y mejore el capital técnico-científico, que da soporte a este sector tan importante para nuestra región.

Por otro lado, el Consejo Asesor Agrario de Castilla-La Mancha que se ha reunido recientemente, ha dado su visto bueno de forma mayoritaria al Decreto que regulará la creación de la Bolsa de Derechos de Plantación de Viñedo de Castilla-La Mancha, así como a la Orden que regulará la solicitud y concesión de los primeros derechos de esta Bolsa, que ascenderán a 4.790 has.

Convenio entre SEISA y la Comunidad de Fuentes de Letur

DAVID GARCÍA
Albacete

La Sociedad Estatal de Infraestructuras Agrarias (SEISA) de la Meseta Sur y la Comunidad "Las Fuentes" han firmado un convenio de colaboración que regulará la financiación, construcción y explotación de las obras de modernización y consolidación de los regadíos de esta

Comunidad de Regantes. Este proyecto supondrá una inversión cercana a los 80 millones de pesetas y afecta principalmente al término municipal de Letur.

El presidente de la Sociedad Estatal, dependiente del Ministerio de Agricultura, Pesca y Alimentación, Manuel Acacio Collado, y la presidenta de la Comunidad de Regantes, Esperanza Juárez,

suscribieron este acuerdo haciendo posible la modernización de 330 hectáreas y beneficiando a más de 1.350 parcelas.

El objeto del presente proyecto es mejorar la red de riego de la Comunidad de Regantes a fin de mejorar el aprovechamiento de los recursos hídricos de dichas fuentes, disminuyendo las pérdidas y aumentando la eficiencia del riego.

También se pretende que el riego se haga de la forma más favorable para los regantes, reduciendo el tiempo invertido en el mismo.

Las obras consistirán en una limpieza y acondicionamiento de las balsas existentes, la construcción de dos nuevas balsas de regulación en hormigón armado, el acondicionamiento y canalización de las acequias principales y secundarias.

Según esta organización los ganaderos y agricultores de la región han perdido 65.000 millones de pesetas

Asaja cree que 2001 ha sido uno de los peores años de las últimas décadas

F. J. LLANA NIETO
C-LM

La Asociación de Jóvenes Agricultores (Asaja) de Castilla-La Mancha ha presentado un balance desolador de la evolución del sector ganadero y agrícola durante el presente año en la región, debido fundamentalmente a la confluencia de varios factores negativos, como han sido las vacas locas, la fiebre aftosa o la sequía. El presidente regional de la Organización en Castilla-La Mancha, Fernando Villena, señalaba en rueda de prensa que el 2001 ha sido uno de los peores años que se recuerdan en las dos últimas décadas, ya que ha supuesto para el sector agrario y ganadero unas pérdidas de renta superiores a los 65.000 millones de pesetas en relación a 2000.

Dentro de este panorama sombrío, Villena señalaba al sector vitícola y los cereales como los dos grandes perjudicados de este "annus horribilis", con unas pérdidas estimadas en 30.000 y 15.000 millones de pesetas, respectivamente.

Así, por ejemplo, a la reducción en casi un 25% de la producción vitícola con respecto a la campaña anterior se han sumado los bajos precios de la

uva, mientras que en el caso de los cereales la sequía ha provocado que la cosecha también disminuyera de forma considerable, concretamente un 30%.

Las malas condiciones climatológicas, sin embargo, no han sido las únicas responsables -según Asaja- de esta mala situación que han sufrido los agricultores y ganaderos castellano-manchegos a lo largo de este año. Así, Villena acusa a las autoridades españolas de haber realizado una mala gestión en sectores tan importantes como el olivarero o el del maíz, donde las penalizaciones por parte de Europa han traído consigo pérdidas en la campaña 2000/2001 de más de tres mil millones de pesetas en el caso del primero, y superiores a ochocientos millones en el maicero.

Aspectos positivos

En medio de este panorama tan sombrío en 2001 la organización agraria también vislumbra algún que otro dato positivo para el sector agrícola y ganadero. El más importante de todos

Las mayores pérdidas económicas se han registrado en el sector vitícola y en los cereales



Asaja realizó el balance del año en un conocido hotel de Toledo.

ellos es, sin duda, la aprobación del Plan Hidrológico Nacional y la presentación del Plan Nacional de Regadíos, aunque el secretario regional de Asaja, José María Fresneda, señalaba la necesidad de que se pongan de acuerdo las distintas Administraciones para que se conviertan en una realidad.

El plan de reestructuración y/o reconversión del viñedo en Castilla-La Mancha es la otra actuación realizada a lo largo de este año, y que ha sido destacada por Asaja Castilla-La Mancha.

Principales líneas de actuación de Asaja en 2002

- ✓ Urgir a que Consejería y Ministerio de Agricultura lleguen al acuerdo preceptivo para que se ponga en marcha el Plan Nacional de Regadíos.
- ✓ Solicitar un plan de fomento de las proteaginosas vegetales ante la prohibición de las harinas de carne.
- ✓ En el sector del vino, se va a impulsar el proceso de regularización del viñedo, la apuesta por la calidad, incremento de los precios y apertura de volúmenes de destilación para que estos sean suficientes.
- ✓ En referencia al aceite de oliva, apoyo al olivar de baja producción, regionalización de las penalizaciones por rebasamiento de superficie y demanda de un mayor número de actuaciones de promoción.
- ✓ En frutos secos, petición de que haya una ayuda permanente por hectárea.
- ✓ Necesidad de que se cree una interprofesional del ajo y una identidad geográfica para el champiñón.
- ✓ En ganadería, mayor financiación pública para compensar los costes de los MER.

RODOLFO LLOPIS
Cuenca

La Consejería de Agricultura del gobierno regional ha decidido concederle a los productores de ajos de la región más de 117 millones de pesetas-704.503 euros- en concepto de ayudas tal y como establece la Orden de cultivos sociales. De esa cantidad se van a beneficiar un total de 511 productores de la región, principalmente de las provincias de Albacete y Cuenca que son las que generan la mayor superficie dedicada al cultivo del ajo.

Durante el año 2001 que ahora termina el sector pro-

Agricultura apoyará con más de 117 millones de pesetas al sector del ajo

Se beneficiarán 511 productores de Castilla-la Mancha, la mayor parte de los cuales están en las provincias de Albacete y Cuenca

ductor de ajos de Castilla-La Mancha ha obtenido una cosecha que supera los 60 millones de kilos, de cuya cantidad se destina a la exportación el 70 por ciento. El sector ha facturado en este ejercicio la cantidad de 15.000 millones de pesetas.

El presidente de Coopaman, José Santiago Rodrigo

Zarco, ha señalado con respecto a esta iniciativa de la administración autonómica que "la colaboración existente entre el sector y la Junta de Comunidades pone de manifiesto el alto nivel de sensibilidad de los responsables públicos con los productores de ajos, ya que en determinados

momentos ha pasado por verdaderas dificultades que han podido ser superados gracias a la unidad de todos".

El sector del ajo es el más moderno y dinámico en cuanto al cultivo y la comercialización de la economía con- quense. Uno de los datos que avalan su importancia econó-

mica son las 12.000 hectáreas sembradas en este año, un 40 por ciento de la superficie que a nivel nacional está destinada a este cultivo. El número de explotaciones agrícolas es de 6.500 en el sector y el número de personas dedicadas a esta actividad en la región es de 10.000.

El ITAP tendrá un presupuesto de 409 millones de pesetas para 2002

REDACCIÓN
Albacete

El Consejo de Administración del Instituto Técnico Agronómico Provincial (ITAP), aprobó, por unanimidad, el presupuesto para el próximo año, que asciende a 409 millones de pesetas, 11 millones más que el de este ejercicio.

De esta cantidad, 196 millones de pesetas son aportados por la Diputación de Albacete, otros 62 millones se obtienen de la cogestión con empresas privadas de las fincas 'Las Tiesas' y 'La Casa del Pozo', y el resto llegan por convenios con otras instituciones y a través de fondos europeos.

El presidente del Consejo de Administración, Ramón Sotos, explicó hoy que, de este presupuesto, 250 millones de pesetas se dedicarán a la investigación y experimentación agropecuaria, mientras que algo más de 22 millones de pesetas irán destinados a inversiones.

Asimismo, también quedó aprobada la memoria de actividades para el próximo año del Instituto Agronómico, en la que se contempla la puesta en marcha, para enero del 2002, de la empresa Mycetus Biotecnology S.L., participada, al 50% por el ITAP y una empresa privada.

La cooperativa de segundo grado que aglutina el sector se constituyó en 1.985 y se encuentra calificada como Organización Profesional de Frutas y Hortalizas. En Coopaman están integradas las cooperativas 'San Isidro el Santo', de Las Pedroñeras; 'San Isidro', de Mota del Cuervo; 'San Julián', de la Alberca del Záncara; 'San Juan', de El Provencio; 'Ajoman', de Santa María del Campo Rus; y 'Manchaflo', de San Clemente; así como otras 25 cooperativas dedicadas a la manipulación y comercialización del ajo.

Las cementeras de la comunidad autónoma han quemado más de 3.100 tm. de estos residuos

Incertidumbre sobre el futuro de la destrucción de harinas cárnicas

ANA I. MOREIRA
C-LM

El anuncio del Ministerio de Agricultura de dejar de financiar la destrucción de harinas cárnicas ha abierto la incertidumbre y preocupación en todas las partes implicadas en el proceso: mataderos, fabricantes de estas harinas y cementeras.

La incertidumbre se

produce, en primer lugar, porque tras el anuncio realizado en este sentido el pasado mes de noviembre, todavía no se ha fijado como se terminará financiando realmente esta destrucción. Las palabras del ministro de Agricultura, Miguel Arias Cañete, en las que se señalaba la posibilidad de repercutir los costes en el consumidor final mediante un incremento en el precio de la carne, todavía no se ha concretado.

De hecho, las fuentes de estos sectores consultados por este semanario, se mantenían expectantes al respecto en tanto y en cuanto no se adopte una solución definitiva.

Castilla-La Mancha es una de las cuatro comunidades en las que se está llevando a cabo la destrucción de harinas cárnicas en

cementera, gracias a un convenio que la Junta de Comunidades firmó con tres cementeras ubicadas en la provincia de Toledo el pasado mes de marzo.

Según informó a este semanario el director general de Cali-

dad Ambiental, Javier Nicolás, hasta el pasado lunes, 17 de diciembre, se han destruido más de 3.100 toneladas de harinas cárnicas.

Asland Lafargue ha quemado 955 toneladas; Valenciana de Cementos, 1.973 toneladas y Cementos Hispania, la que más tarde ha empezado, que ha destruido unas 178 toneladas. Además, la central Elcogás, en Ciudad Real, también quemó hasta el 25 de abril un total de 93 toneladas.

La Administración regional está también expectante, si bien ya han mostrado su rechazo a esta desaparición de ayuda económica y abogan por buscar otras soluciones que no terminen afectando al sector.

Por su parte, Javier Nicolás, señalaba que "la so-

En la región hay cuatro fábricas que transforman los despojos de los mataderos en esta sustancia



La prohibición de utilizar harinas cárnicas para alimentación animal genera este problema.

lución más adecuada para este tema de las harinas es llevarlo a cementeras".

En este sentido, precisamente, fuentes de Oficemen, la Asociación de empresas del Cemento, se explica que en otros países europeos la utilización de vertederos es ilegal mientras en España no, y si se tomó la decisión de destruir las harinas cárnicas en estas empresas es porque de lo que se trataba es de cortar la cadena alimenticia. Si ahora, que está subvencionado, la utilización de este sistema no ha sido mayoritaria ¿qué pasará cuando no lo esté?, se pre-

gunta el sector cementero. Lo cierto es que las cifras hablan por sí solas y si en España se producen una media de 400.000 toneladas de harinas cárnicas al año, en este ejercicio sólo se han destruido en las cementeras unos 18.000 toneladas y las inversiones realizadas por las 10 cementeras españolas han sido de unos 2.200 millones.

Subvencionar o no la quema en cementera también viene a suponer incentivar o no una determinada forma de deshacerse de unos residuos, las harinas cárnicas, que tras la aparición de la enfermedad de

PRODUCTORES

En el ámbito regional existen cuatro mataderos, que elaboran harinas cárnicas, a saber Montes de Toledo, en la misma provincia, Frimancha, en Valdepeñas (Ciudad Real); Oscar Mayer, en Albacete y Grainto, en Portillo, Toledo. Luego también hay otras empresas multinacionales que hacen recogida y fabrican harinas de carne en Madrid e incineran en Castilla-La Mancha porque el producto se ha generado aquí.

Amenazas de paralización de la actividad de fabricación

La industria cárnica ha pedido al Ministerio de Agricultura el mantenimiento de estas subvenciones bien con cargo a los presupuestos o a través del IVA. O incluso se solicita que aprueben una norma jurídica de obligado cumplimiento que garantice la traslación de los costes al consumidor. Al cierre de esta edición, estas industrias celebraban una reunión en la que decidirían las medidas a tomar, que incluso podrían pasar por la suspensión de la actividad. Las reuniones del sector incluyen a los representantes de asociaciones como Confe-carne, Aprosa, Asocame y Anafric.

las "vacas locas" han empezado a ser un problema para los mataderos.

Y es que en este sentido, el ciclo económico de la producción de harinas cárnicas también ha cambiado. Antes el fabricante de harinas cárnicas recogía los despojos al matadero y además le pagaba por ellos, porque los utilizaba para hacer un producto que era consumido. La prohibición de consumir harinas cárnicas por parte de las vacas ha provocado que ya no sea rentable para el fabricante. De hecho, ahora va a tener que pagar el matadero a la harinera para que se lo recojan.

Apoyo a crear un sello de carne de vacuno

REDACCIÓN
Toledo

Los ganaderos de vacuno de la Sierra de San Vicente, en la provincia de Toledo, han respondido positivamente a la propuesta lanzada por la Asociación Agraria-Jóvenes Agricultores (Asaja) de crear un sello de garantía que identifique y reconozca la categoría de la carne de ternera producida

en esta zona, calidad que se basa en el tipo de ganado y su alimentación.

Este proyecto ha sido ideado por Asaja y promovido por la Mancomunidad de la Sierra de San Vicente, podría agrupar a ganaderos de 16 pueblos de la zona de Talavera de la Reina e incluiría a unas 18.000 cabezas de vacas nodrizas, según han informado fuen-

tes de la organización agraria.

Para llevar a cabo esta iniciativa se pretende crear una Asociación de Carne de Calidad en la que se integren ganaderos, mataderos, carniceros y cuya finalidad sería la de ofrecer al consumidor un producto de calidad garantizada. Para ello se está elaborando un estudio sobre el sector.

El Mercado Nacional del Ganado cierra unos días

REDACCIÓN

Talavera de la R.(Toledo)

El Mercado Nacional de Ganado de Talavera de la Reina ha cerrado sus puertas desde el pasado jueves, 20 de diciembre, hasta el próximo 15 de enero de 2002. Este cierre de instalaciones se produce para acometer el vaciado sanitario al que va ser objeto para obtener la calificación sanitaria exigida para cum-

plir la legislación actual.

La concejal de Ferias y Mercados, María Jesús Pérez Lozano, explicó que con el vaciado sanitario se pretende desinfectar estas instalaciones ganaderas para que el Mercado esté, a partir de enero, en perfectas condiciones.

La edil indicó que las fechas para llevar a cabo esta limpieza, de las que se ha

informado a los ganaderos se han elegido por ser días menos fuertes que los anteriores, en cuanto a afluencia, en estas dependencias municipales.

A partir del próximo 16 de enero, el Mercado Nacional de Ganado de Talavera sólo podrá recibir cabezas que procedan de explotaciones calificadas sanitariamente.

En el primer día se entregaron más de 200 millones de pesetas en esta modalidad

La "fiebre" del euromonedero llegó a Castilla-La Mancha

F. J. LLANA NIETO
C-LM

La moda, la novedad, la curiosidad o la necesidad de ir acostumbrándonos a la nueva moneda hicieron que el pasado lunes 17 de diciembre las oficinas de las cajas de ahorros, bancos y cooperativas de crédito registraran una espectacular afluencia de clientes, deseosos de adquirir los euromonederos, una pequeña bolsita con 43 euros, cuyo valor total ascendía a dos mil pesetas o, lo que es lo mismo, 12,02 euros.

La responsable de Tesorería de la Caja Rural de Toledo, Esther Carrillo, señalaba a este respecto que el personal de la entidad ya estaba preparado ante la avalancha que preveían se iba a producir, y que se tradujo en la solicitud de cerca de 11.000 euromonederos, el equivalente a 22 millones de pesetas. "Sin embargo -añade- un día después el número de estos que habíamos entregado a los clientes apenas alcanzaba los cinco mil".

Entre las entidades castellano-manchegas fue Caja Castilla-La Mancha (CCM) la que

CCM fue la entidad castellano-manchega que más bolsitas con euros entregó

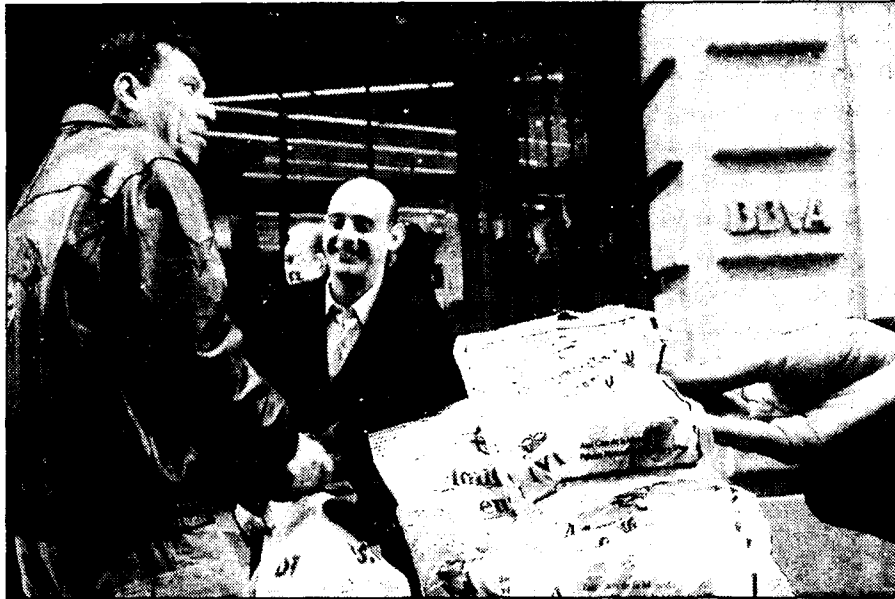

Los clientes acudieron a las entidades para hacerse con los primeros euros.

mayor número de euromonederos entregó -80.000-, lo que significa que en ese día "quitó" de la circulación cerca de 160 millones de pesetas de la actual moneda.

Si a esto añadimos que Caja Rural de Ciudad Real entregó el día 17 de diciembre 71.303,7 euros (tanto en euromonederos

como en individual) y que la Rural de Ciudad Real cambió entre los clientes 5.938 euromonederos a cambio de casi doce millones de pesetas, las cajas y cooperativas de crédito de Castilla-La Mancha pusieron en circulación más

de 200 millones de pesetas en la nueva moneda europea (a falta de los

datos de Caja de Guadalupe y la Rural de Cuenca).

Para adquirir cualquiera de estas bolsitas de 12,02 euros no era necesario que el cliente firmara un contrato, tal y como ocurría hasta el pasado día 15 de diciembre.

Desde las distintas cajas rurales se ha destacado la importante acogida que el euromonedero ha tenido en el mundo rural, donde este tipo de entidades están fuertemente arraigadas.

“ ”
Para adquirir los euromonederos los clientes no tienen que firmar ningún tipo de contrato con la entidad

Cecam ha asesorado a 500 empresas en diciembre

En la recta final de preparación al euro del tejido empresarial de la región

REDACCIÓN
C-LM

La Confederación Regional de Empresarios de Castilla-La Mancha (Cecam) ha visitado ya casi 500 empresas en la recta final de preparación al euro y en la línea del conjunto de actividades que se han llevado a cabo para apoyar al tejido empresarial en la transición a la nueva moneda, para asesorarlas sobre la moneda única.

Dentro del "Programa de Asistencia Técnica para la implantación del euro", en el que van a participar la Confederación

“ ”
La Confederación participará en un programa para mejorar la implantación

de Empresarios de Andalucía (CEA), la confederación Regional de Empresarios de Extremadura (CREEX) y la CEOE-CEPYME de Cantabria, además de Cecam y que está cofinanciado por el Fondo de Desarrollo Regional, se están llevando a cabo una serie de visitas, hasta completar unas 1.500, (1.000 de ellas

antes de fin de año), con el fin de mejorar la preparación de las empresas para la llegada del euro, sobre todo de las que se encuentren más retrasadas en esta tarea.

En respuesta al mailing mediante el que se puso en conocimiento, sobre todo de los sectores en los que existe un trato directo con el público, la existencia de este programa, han sido

muchas las empresas que se han mostrado interesadas en ser beneficiarias de este proyecto y recibir una información personalizada sobre el inminente periodo transitorio, según informa Cecam.

Cecam y el resto de confederaciones implicadas en el proyecto, han concertado una serie de citas con las empresas para llevar a cabo la visita y el asesoramiento en las materias que se detecte una mayor necesidad por parte de la beneficiaria.

CCM colaborará en la recogida de monedas de pesetas para África

F. J. LL. N.
C-LM

Caja Castilla-La Mancha (CCM) va a colaborar con Cruz Roja Española, Intermón Oxfam y Médicos Sin Fronteras en la recogida de monedas de pesetas para la realización de proyectos de ayuda y cooperación en África. Se trata de canalizar aquellas monedas

que, debido a su escaso valor unitario, no son cambiadas por los clientes en las entidades bancarias por euros, salvo que formen parte de un conjunto cuyo importe sí sea efectivo. Así, por ejemplo, para una persona resultaría poco operativo acudir al banco o caja a cambiar una moneda de veinticinco pesetas

por su equivalente en euros.

El objetivo de estas organizaciones humanitarias es recaudar en todo el conjunto nacional cerca de 3.000 millones de pesetas por este concepto.

CCM aportará cinco millones de pesetas a esta campaña, que se articulará a través de huchas específicas que se repartirán en

las oficinas de la propia caja, comercios, empresas y colegios.

Durante el acto de la firma del convenio de colaboración, el presidente de CCM, Juan Pedro Hernández Moltó, señaló que la intención de la entidad no es convertirse en "puras huchas u oficinas, sino en colaboradores activos, militantes en esa idea".



El convenio de colaboración se firmó en la sede de CCM en Toledo.



Nestor Jiménez Ruiz
KPGM Abogados

Anteproyecto de Ley Concursal (I)

Han transcurrido más de tres cuartos de siglo desde la aparición en España de la Ley de Suspensión de Pagos de 1922, que sigue constituyendo la principal regulación por la que se rige la materia concursal, y dos conclusiones son innegables: la primera, aceptada únicamente en el mundo jurídico, es la necesidad de actualizar este régimen, a todas luces insuficiente, que no se corresponde con la realidad y que, por tanto resulta inadecuado a su finalidad de resolución de las crisis de empresas; entre sus defectos, nos encontramos con que no facilita, sino que complica innecesariamente, la reestructuración de empresas, no preserva los derechos de los acreedores frente a las empresas y deudores insolventes, y consume en exceso los recursos del sistema, siendo una legislación generadora de problemas procesales a cada paso del juicio. La segunda, que motiva el presente artículo, es que todo parece indicar que el texto que en estos momentos se maneja como anteproyecto va a ser el que, por fin, se convierta en la nueva Ley Concursal, cumpliéndose así el compromiso adquirido en la Disposición Final Decimonovena de la LEC 1/2000.

Aunque ya antes de la Constitución, había habido varios intentos de modificar las normas concursales, ha sido en los últimos años, coincidiendo con la etapa democrática, cuando se han producido los más ambiciosos. Desde el Anteproyecto de 1983 hasta los Materiales para la Reforma de la Legislación Concursal de 1995, pasando por la Ley de Bases de 1987,

ninguno de estos intentos llegó a ver la luz. A finales de 1996 se creó una Sección Especial en la Comisión General de Codificación, que ha elaborado el texto del actual Anteproyecto; Este representa una de las prioridades legislativas del

“ ”

La Ley de Suspensión de Pagos de 1922 se tiene que actualizar porque no corresponde con la realidad

Gobierno (está pendiente de aprobación por el Consejo de Ministros), siendo un tema de actualidad política, como se pone de manifiesto al incluirse en uno de los puntos del Pacto de Justicia. La nueva Ley viene a cubrir el hueco existente en la práctica concursal dentro de la disciplina civil de crédito y pondrá orden en la actual falta de sistemática en las fuentes concursales.

Debemos advertir que los comentarios aquí incluidos son sobre el Anteproyecto y no sobre el texto legal definitivo; seguramente aquél sufrirá modificaciones, pero podemos decir que los aspectos que a continuación se tratan responden a los principios y espíritu que se pretende en la nueva legislación concursal. Exponer todo el contenido del Anteproyecto excedería del propósito de este artículo por lo que únicamente nos referiremos a aquellos asuntos que creemos más interesantes.

Es también importante saber en el punto de partida de la reforma, y en este sentido se opta por una reforma global para disponer de una única Ley, pues resolver el problema de las fuentes del Derecho concursal es prioritario; a la cuestión de si debe haber procedimientos concursales para empresarios y otros distintos para no empresarios, el Anteproyecto responde negativamente, optando por la unidad de disciplina.

Antonio Hernández Tejedor, Abogado
ADADE

El domicilio y el Impuesto de Sucesiones (y II)

Esta ley, en su artículo 3º, recoge como hecho imponible la adquisición de todo bien y derecho producida por herencia, legado o cualquier otro título sucesorio, pero ¿dónde se entenderá producido este rendimiento? Es decir, ¿se puede tributar atendiendo a la residencia habitual del fallecido o atendiendo al domicilio fiscal?

A esta pregunta responde la citada Ley 14/1996 en su artículo 6, que señala lo siguiente: “Se cede a la comunidad autónoma el rendimiento del Impuesto sobre Sucesiones y Donaciones producido en su territorio”.

Por tanto, según lo dicho y concretándonos al rendimiento del Impuesto sobre Sucesiones y Donaciones de los sujetos pasivos residentes en España, se considera producido éste en el territorio de una comunidad autónoma según el caso:

a) En el supuesto del impuesto que grava las adquisiciones “mortis causa”, en el territorio donde el causante tenga su residencia habitual a la fecha del devengo.

b) En el caso del impuesto que grava las donaciones de bienes inmuebles, cuando éstos radiquen en el territorio de esa comunidad autónoma.

A efectos de lo previsto en esta letra, tendrán la consideración de donaciones de bienes inmuebles las transmisiones a título gratuito de los valores a que se refiere el art. 108 de la Ley 24/1988 de 28 de julio del Mercado de Valores.

c) En el caso del impuesto que grava las donaciones de los demás bienes y derechos, en el territorio donde el donatario tenga su residencia habitual a la fecha del devengo.

Prescribe igualmente dicho precepto que cuando en un sólo documento se donase por un mismo donante distintos bienes o derechos y, por aplicación de los puntos de conexión, el rendimiento deba entenderse

producido en distintas comunidades autónomas, corresponderá a cada una de ellas el que resulte de aplicar, al valor de los donados cuyo rendimiento se le atribuye el tipo medio que, según sus normas, corresponderá al valor de la totalidad de los transmitidos.

Cuando proceda acumular donaciones corresponderá a la comunidad autónoma el rendimiento que resulte de aplicar, al valor de los bienes y derechos actualmente transmitidos, el tipo medio que, según sus normas, corresponderá al valor de la totalidad de los acumulados.

A estos efectos se entenderá por totalidad de los bienes y derechos acumulados los procedentes de donaciones anteriores y los que son objeto de la transmisión actual.

Hasta aquí, todo está claro siempre que el sujeto pasivo reside habitualmente en su domicilio fiscal.

Pero el problema se plantea cuando un sujeto pasivo fallecido ha tenido su residencia habitual en una comunidad autónoma distinta a donde tiene su domicilio fiscal. La recepción de la declaración y la liquidación del impuesto ¿quién la practicará? ¿la administración competente de la residencia habitual de la persona física o aquella otra que corresponda a su domicilio fiscal?

La respuesta no es fácil. Dos sentencias dictadas por la Audiencia Nacional, ambas de fecha 2/11 de 2000 plantean y resuelven esta cuestión en la forma que señalamos más abajo. El supuesto era el de dos causantes empadronados en una comunidad autónoma en cuya Administración de Hacienda presentaban sus declaraciones de renta, si bien por diversas causas, residían habitualmente en otra comunidad autónoma distinta a aquella.

Al fallecer y practicar sus liquidaciones por el Impuesto sobre Sucesiones se planteó un conflicto entre la comunidad

autónoma primera (la de la residencia fiscal) y la segunda (la de su residencia habitual), dado que ambas estimaban que eran competentes para receptionar las declaraciones.

Ambas sentencias de la Audiencia Nacional con fecha 2 de noviembre de 2000 resuelven la cuestión planteada (y copiamos textualmente parte de los fundamentos de una de ellas) señalando que:

“Desde la óptica estrictamente tributaria, si la ley optó como criterio de atribución de rendimientos de los tributos cedidos a las comunidades autónomas por el criterio de residencia habitual, en este caso “del rendimiento del impuesto que grava las adquisiciones mortis causa” (art. 5.1 Ley 30/1983 aplicable al caso por razón del tiempo) bien pudo ser por la razón fundamental de que dicha residencia determina la vinculación a una concreta comunidad autónoma, ya que en el lugar donde reside el individuo es donde, entre otras cosas, se manifiesta su capacidad económica en la medida en que su actividad determina la obtención de rendimientos sujetos a tributación, lo que sería plenamente acorde con el artículo 31.1 de la Constitución Española, a lo que debe añadirse el interés de la comunidad de participar a través de los impuestos en aquella riqueza a cuya formación ha contribuido”.

“Frente a lo anterior no cabe prevalecer, como en la demanda se pretende, un concepto puramente formalista de domicilio fiscal entendiendo por ello el meramente declarado como tal pretendiendo desvincularlo de la residencia habitual por que, amén de no cumplir con lo dispuesto en el artículo 45 de la Ley General Tributaria, podría dar lugar a la búsqueda, mediante la simple declaración de un domicilio a efectos fiscales de la aplicación de determinado régimen fiscal más favo-

nable (o de menor presión fiscal), de determinada comunidad o, en definitiva, de mecanismos ilusorios de la normativa que les resultase de aplicación”.

“Con ello queda descartada la inconstitucionalidad del artículo 5.1.a) de la Ley 30/1983, que señala como punto de conexión el criterio de la residencia habitual frente al artículo 10.4 a) de la Ley Orgánica 8/1980 de 22 de septiembre de Financiación de las Comunidades Autónomas, que señala como punto de conexión para los tributos cedidos de naturaleza personal el criterio del “domicilio fiscal de los sujetos pasivos”.

“No existe continuidad de la sentencia-invasión por parte de la Ley 30/1983 de la reserva material de Ley Orgánica que corresponde a la Ley orgánica 8/1980, como también en la demanda se alega y ello por la razón fundamental de que el domicilio fiscal con arreglo al art. 45 de la Ley General Tributaria, al igual que el domicilio de las personas físicas con arreglo al artículo 40 del Código Civil vienen determinados por el lugar de la residencia habitual.

“Y es que el domicilio habitual es el domicilio real que ha de prevalecer en todo caso sobre el domicilio declarado a efectos fiscales, pues carece éste último de ese sustrato real que viene siempre determinado por la residencia habitual en el sentido descrito por la consolidada jurisprudencia del Tribunal Supremo a que hemos venido haciendo referencia en la presente resolución”.

Por tanto, el domicilio habitual es el domicilio real y éste es el que debe prevalecer siempre a la hora de practicar la liquidación del Impuesto sobre Sucesiones y no el declarado a meros efectos fiscales. Este criterio entendemos que deberá ser el aplicable a cuantos impuestos aparezcan cedidos a las Comunidades Autónomas.



ANA I. MOREIRA
C-LM

En el tercer trimestre del año, los Colegios de Arquitectos han dado el visto bueno a 4.452

Desciende un 15,6% el visado de viviendas en la región

El mal momento de la VPO en la comunidad se constata con tan sólo 4 aprobadas en el periodo de julio a septiembre del presente año

El sector residencial en Castilla-La Mancha se va enfriando a mayor velocidad que el nacional, a juzgar por los últimos datos dados a conocer sobre el visado de viviendas. Así, en el tercer trimestre del año los Colegios de Arquitectos han visado en la región 4.452 viviendas, lo que supone un 15,6% menos que en el mismo período del año pasado, mientras que a nivel nacional el número de visados prácticamente se mantiene, con un ligero incremento del 0,7%.

El descenso de visados en Castilla-La Mancha se produce tanto en vivienda libre como de protección oficial, si bien en este último caso la diferencia con el mismo trimestre del año anterior es muy acusada, al pasar de 232 viviendas visadas a tan sólo 4. En términos porcentuales se está hablando de un decrecimiento en VPO del 98,3% en la región mientras que a nivel nacional esta caída ha sido de tan sólo el 2,2%. Las provincias de la región en las que se han visado proyectos de viviendas de protección oficial han sido Albacete con 2 y Cuenca, con las otras dos.

De enero a septiembre se han visado 448 VPO en la región, de las que 242 han sido en Guadalajara y, concretamente, en el segundo trimestre del año. La provincia con menos VPO ha sido Cuenca, con tan sólo cinco viviendas

Castilla-La Mancha es, además, la segunda comunidad autónoma, tras Asturias, en la que porcentualmente, más han bajado los proyectos visados de vivienda de protección en el tercer trimestre del año.

En vivienda libre, el

EVOLUCION DE PROYECTOS VISADOS EN EL TERCER TRIMESTRE SOBRE EL AÑO ANTERIOR					
Proyectos visados de viviendas					
Julio-Sept. 2000		Julio-Sept. 2001		Variación	
5.273		4.452		-15,6%	
Presupuestos (*)					
Julio-Sept. 2000		Julio-Sept. 2001		Variación	
Viviendas	Otros	Viviendas	Otros	Viv.	Otros
37.535	6.486	36.345	6.483	-3,2%	-0,1%

(*) En millones de pesetas constantes.
Fuente: Consejo Superior del Colegio de Arquitectos.

porcentaje de descenso ha sido del 11,8% al pasar de 5.041 viviendas visadas a 4.448. A nivel nacional este tipo de proyectos se ha incrementado el 1%. Por comunidades autónomas, la situación es variopinta de forma que se apuntan subidas en diez mientras en el resto desciende del número de visados de viviendas libres. En el último año, es decir de octubre de 2000 a septiembre de 2001, las viviendas visadas por los Colegios de Arquitectos han descendido en relación con el mismo período del año pasado en un 5,7% en Castilla-La Mancha y en un 5% a nivel nacional.

En los nueve primeros meses del año se han visado en Castilla-La Mancha 15.700 viviendas, en el primero y el segundo

trimestre se les dio el visto bueno a más de 5.500 mientras que en el tercero no se ha llegado a las 5.000. Por provincias, desde el punto de vista cuantitativo es Ciudad Real la que registra un mayor número de viviendas visadas con 4.393 en el período de enero a septiembre, mientras que Cuenca con 1.193 es la que ha registrado menos de estos proyectos.

Presupuestos

Los presupuestos de los visados de viviendas en Castilla-La Mancha en el tercer trimestre del año han sumado 36.345 millones, un 3,2% menos que el año pasado. Teniendo en cuenta que el número absoluto de viviendas visadas ha descendido casi cinco veces más, porcentualmente hablando, nos permite deducir que el tipo de viviendas que se llevan a cabo son más caras, bien porque son de mejor calidad o características, bien porque se

PROYECTOS DE VIVIENDAS VISADOS EN LOS TRES PRIMEROS MESES EN LA REGION				
	AÑO 2001	TRIM. I	TRIM. II	TRIM. II
ALBACETE	3.069	1.483	867	719
CIUDAD REAL	4.393	1.452	1.687	1.254
CUENCA	1.193	374	290	529
GUADALAJARA	2.915	871	1.344	700
TOLEDO	4.130	1.450	1.430	1.250
C-LM	15.700	5.630	5.618	4.452
NACIONAL	422.998	139.914	146.429	136.655

Fuente: Consejo Superior del Colegio de Arquitectos de España

está repercutiendo una subida del precio de las mismas.

El resto de proyectos visados por los Colegios de Arquitectos de carácter no residencial suman 6.483 millones de pesetas, tres millones menos que en el mismo período del año pasado, con lo que casi se mantiene. La media nacional apunta un subida del 3,8% en los presupuestos de las viviendas visadas y un 7,2% del resto de proyectos.

En el período de octubre de 2000 a septiembre de 2001, los presupuestos de viviendas visadas han bajado, en relación con el mismo período del año anterior, tan sólo el 0,1% con cifras de 144.864 millones en septiembre de este año y 145.002 el año anterior.

En el caso de los visados correspondientes a construcciones no residenciales, el presupuesto aumentó el 1,5%.

Un sector que resiste a nivel nacional

La valoración que se realiza a nivel nacional desde el Consejo Superior del Colegio de Arquitectos de España es que en el tercer trimestre de 2001, el sector residencial se está resistiendo a caer, si bien se reconoce que dentro del mismo las viviendas de protección oficial han caído más. En el análisis por comunidades se reconoce que las comparaciones trimestrales arrojan mucha diferencia en la evolución del visado de viviendas y destacan el crecimiento en regiones como Andalucía, 16,1%, Aragón el 20,9% o Navarra con el 42,9% mientras otras se mantienen estables y otras bajan, como es el caso de la castellano-manchega. En cuanto al sector no residencial se explica que "desde mediados de 1998 el presupuesto visado del sector no residencial ha estado en fuerte alza, debido a que la construcción intensiva de viviendas ha inducido a sus

propios equipamientos, aunque con un cierto desfase". Respecto a la evolución de los presupuestos de este tipo de visados en el último trimestre analizado, con un incremento del 7,2%, en relación a la superficie de los mismos, con un descenso del 2,7%, se concluye en que "los edificios visados son de nivel y calidad más elevada". Como comentario se hace referencia al Informe Situación Inmobiliaria del Servicio de Estudios del BBVA de octubre de 2001 en el que se prevé una disminución de los inicios de obra en 2002, además de reconocer que ha habido sobreproducción del sector alentada por la entrada de dinero negro. También se asegura que a pesar del 11-S, los visados de este tercer trimestre se resisten a la baja y es posible que continúen resistiendo unos meses debido a los encargos ya cursados antes de esta fecha.

F. J. LLANA NIETO
C-LM

El Ministerio de Trabajo y Asuntos Sociales va a tener que destinar más de 14,35 millones de euros (2.388 millones de pesetas) para compensar a los pensionistas de Castilla-La Mancha por el incremento interanual de los precios durante el pasado mes de noviembre en un 0,7% por encima de lo inicialmente previsto por el Gobierno, que se situaba en el 2% y que se tomó como referencia para la subida de las pensiones el 1 de enero de 2001.

En el conjunto del territorio nacional el montante económico para corregir esta desviación ascenderá a 694,69 millones de euros (115.588 millones de pesetas), que la Seguridad Social abonará a cada pensionista en un pago único a mediados del próximo mes de enero.

Dentro de la comunidad castellano-manchega se van a ver beneficiados de este "aguinaldo" casi 338.000 pensionistas, la mayor parte de los cuales son perceptores por jubilación, concretamente 188.800. A estos, el Estado va a tener que darles más de 9,39 millones de euros (1.563 millones de pesetas), cantidad muy superior a los 2,8 millones de euros (466,6 millones de pesetas) que percibirán los beneficiarios de pensiones por viudedad, que es el segundo colectivo más numeroso en Castilla-La Mancha dentro de este tipo de prestaciones sociales.

Las prestaciones con-

Esta es la cantidad que recibirán los pensionistas de la región para mantener su poder adquisitivo

El error en las previsiones del IPC supondrá 14,35 millones de euros

Castilla-La Mancha ha sido la segunda comunidad autónoma con una inflación interanual en noviembre más baja

tributivas se completan con las pensiones por incapacidad permanente y las de orfandad y favor familiar, a las que hay que añadir también las 23.583 no contributivas gestionadas por la Consejería de Sanidad, y cuyo desembolso anual supera los 80,42 millones de euros (13.380 millones de pesetas).

Esta subida adicional articulada para que los pensionistas no pierdan poder adquisitivo se consolida automáticamente en la base de la pensión para revalorizaciones futuras, de tal forma que el 1 de enero de 2002 la cuantía de la pensión se incrementa en un 2,7%, de la que un 2% corresponde a la previsión de inflación del Gobierno para todo el año próximo.

Baja inflación

Durante el pasado mes de noviembre, los precios bajaron en Castilla-La Mancha un 0,1% con respecto a octubre, con lo que la inflación interanual se situó en el 2,3%, la segunda más baja dentro del territorio nacional. Este buen comportamiento

Tipo de pensión	Número	Importe medio unit.	(*) Importe total al mes	(*) Incr. 0,7% al año (14 pagas)
Incapacidad permanente	26.700	84.000 ptas.	2.242,8	219,8
Jubilación	188.800	84.500 ptas.	15.953,6	1.563,38
Viudedad	85.500	55.700 ptas.	4.762,3	466,6
Orfandad y favor familiar	13.200	35.000 ptas.	462	45,22
No contributivas	23.583	40.525 ptas.	955,7	93,65
TOTAL	337.783	-	24.376,4	2.388,6

(*) Datos en millones de pesetas

Fuente: Ministerio de Trabajo y Asuntos Sociales. Los datos son aproximados

en relación con el resto de Comunidades favorece de forma directa a los pensionistas castellano-manchegos, cuyo poder adquisitivo se revaloriza un 0,4%, por la diferencia entre el 2,7% de incremento de sus pensiones durante 2001 (cuando recibían la compensación del 0,7%) y el 2,3% de crecimiento real del IPC en el citado período.

Ocio y Cultura -con un incremento del 0,7% con respecto a octubre- y ali-

mentos -con un 0,5%- fueron los dos epígrafes que más se encarecieron, mientras que en el lado opuesto se situaron comunicaciones y transporte, con unos descensos del 1,4 y el 1,3%, respectivamente.

En el conjunto del territorio nacional durante noviembre los precios también disminuyeron un 0,1% en relación al mes anterior, coincidiendo asimismo en el buen comportamiento de los

dos últimos epígrafes mencionados para Castilla-La Mancha.

Dentro de esta comunidad autónoma, Albacete y Ciudad Real son las provincias que registraron una mayor inflación interanual en noviembre -ambas con un 2,7%-, seguidas de Guadalajara, con un 2,6%; Cuenca, con un 2%; y Toledo, con tan sólo un 1,7%, la tasa más baja contabilizada entre todas las provincias de España.

OPINIÓN

F.J. LLANA NIETO

¿Ineptitud o error en la previsión?

Llega el mes de diciembre, y con él los datos de la inflación correspondientes a noviembre, y también con él la cantidad económica que tendrá que desembolsar el Gobierno por el error en el cálculo de incremento de precios para el año en curso. Esto, que parece como el famoso anuncio del turrón o la llegada de la lotería de Navidad, se ha convertido en una tradición por estas fechas; debido a la falta de lucidez del Ejecutivo central a la hora de prever la inflación para el año venidero o, mejor dicho, por su tozudez de no dar el brazo a torcer, a pesar de las previsiones de otros organismos ajenos a la oposición. Porque si esto no es así, y el error que año tras año se produce entre lo previsto y lo que realmente ocurre se debe a la ineptitud de quien lo predice, entonces convendría que hiciera las maletas y se ganara la vida dando conferencias... Si es que alguien le contrata.



Las almejas, las que más subieron de precio en la región

REDACCIÓN
C-LM

Las almejas, el cordero lechal y el langostino congelado fueron los productos cuyo precio experimentó una mayor subida durante la semana que va del 3 al 9 de diciembre en la región. Así, las almejas incrementaron su precio en 404 pesetas (2,42 euros), con una subida del 19,87%, el cordero lechal aumentó

en 200 pesetas (1,20 euros) su valor, incrementando un 8,02%, mientras que el langostino congelado costó 136 pesetas más (0,81 euros), con una subida del 5,83%.

Por contra, los productos que han registrado un mayor descenso de precios han sido la coliflor, que costó 36 pesetas (0,21 euros) menos (un 17,30%), el emperador, que rebajó su

coste en 257 pesetas (1,54 euros) y un descenso del 11,22%, y la merluza fresca, que disminuyó 101 pesetas (0,60 euros), un descenso del 4,68%.

Según informaba la Dirección General de Consumo de la Consejería de Sanidad, el resto de productos han sufrido contención en sus precios o bien las variaciones han sido mínimas.

Las exportaciones crecieron un 12,3% hasta septiembre

REDACCIÓN
C-LM

Las exportaciones de Castilla-La Mancha se han incrementado un 12,3% entre enero y septiembre de este año respecto del anterior, un crecimiento sensiblemente superior en comparación con las exportaciones españolas, que se incrementaron un 8,3% en ese mismo período, según datos oficiales del Consejo Regional de Cáma-

ras. El importe de las exportaciones regionales en los nueve primeros meses del año ha sido de 242.000 millones de pesetas ó 1.459 millones de euros.

En los nueve primeros meses del año, Toledo exportó 426,4 millones de euros, siendo la primera provincia por volumen, seguida de Ciudad Real, con 401 millones de euros, Albacete con 283,4 millones de euros, Gua-

dalajara con 272 y Cuenca con 76 millones de euros ó 12.661 millones de pesetas.

Sin embargo, por incremento exportador, la primera provincia fue Ciudad Real, con un crecimiento del 26,3% en los nueve primeros meses del año, seguida de Guadalajara, con un 22,4%, Albacete con un 16,2%, Toledo con un 2,7% y un descenso del 24% en las exportaciones de la provincia de Cuenca.

ALICIA SÁNCHEZ
C-LM

Ciudad Real continúa siendo la provincia que más destina al sorteo con 4.751 millones

El gasto en Lotería de Navidad aumenta un 11,7% en la región

Castilla-La Mancha ha consignado un total de 15.445 millones de pesetas para el sorteo más esperado por los españoles

Quizás porque haya sido la última oportunidad de hacerse millonarios con pesetas o por el afloramiento de ese dinero negro del que incluso el Ministerio de Economía ha cifrado en varios billones de pesetas a nivel nacional, el incremento del gasto en la Lotería de Navidad, según lo consignado a fecha del 26 de octubre de 2001, se ha incrementado en Castilla-La Mancha un 11,75%, respecto al año anterior en la misma fecha.

Se sabrá exactamente la lotería vendida en las administraciones de Castilla-La Mancha horas antes del día 22 de diciembre, tras realizarse las devoluciones de los billetes consignados por las administraciones, pero no vendidos.

No obstante, esos 15.445 millones de pesetas consignados en Castilla-La Mancha no bajarán en más de 1.000 millones de pesetas, como es habitual en años anteriores, según fuentes del Organismo Nacional de Loterías y Apuestas del Estado. El pasado ejercicio se consignaron en la región 13.820 millones de pesetas y las ventas totales fueron de 13.287 millones de pesetas.

A nivel nacional también se ha experimentado un notorio incremento en el gasto de la Lotería de Navidad, cuatro puntos superior al de Castilla-La Mancha.

El presente año los 15.445 millones de pesetas destinados al sorteo preferido por los castellano-manchegos han representado el 4,5% del total que se gastará a nivel nacional, cifra que asciende a 336.526 millones de pesetas,

cantidad de la que el 70%, es decir 235.600 millones, se destinará a premios y el resto será para pagos de comisiones a los puntos de venta, gastos de administración y Tesoro Público.

Volviendo a la media que representa el gasto en Lotería de Navidad por los castellano-manchegos, no hay que dejarse engañar por ese 4,5%, ya que Castilla-La Mancha es una de las Comunidades con más baja densidad de España.

Es más significativo el dato de que, por habitante, un castellano-manchego gasta en este sorteo 9.085 pesetas, mientras que a nivel nacional esta media es de 8.413, o sea un 8,4% inferior, o lo que es lo mismo, en cifras absolutas 672 pesetas menos.

Por provincias, al igual que ocurría el pasado año,

CONSIGNACIÓN DE LOTERÍA DE NAVIDAD DE 2001				
PROVINCIA	Consignación 26-10-01	Número de billetes	Venta del año 2000	Número de billetes
ALBACETE	2.860.290.000	95.343	2.461.884.000	82.063
CIUDAD REAL	4.751.070.000	158.369	4.127.175.000	137.573
CUENCA	2.077.380.000	69.246	1.801.773.000	60.059
GUADALAJARA	1.266.180.000	42.206	1.066.680.000	35.556
TOLEDO	4.490.130.000	149.671	3.829.995.000	127.667
TOTAL	15.445.050.000	514.835	13.287.507.000	442.918

Fuente: Onluc.terra.es

Ciudad Real es la que más dinero destina en este sorteo, concretamente 4.741 millones, lo que supone un 9,8% más que el pasado ejercicio. El resto de provincias también aumentan su inversión en Lotería de Navidad. En un 13,6% lo hace Albacete, 8,9% Cuenca, un 8,6% en Guadalajara y un 14,9% en Toledo, siendo esta última la provincia que más incremento experimenta.

El número de billetes consignados en la región, también a fecha del 26 de octubre es de 514.835, es decir, 71.917 billetes más que el pasado ejercicio.

Por Comunidades Castilla-La Mancha ha sido la

octava que más ha invertido en este sorteo.

La Comunidad donde se han consignado más billetes ha sido Madrid con 53.000 millones de pesetas, seguida muy de cerca de Cataluña con 50.404 millones. En tercer lugar se ha situado Valencia con 37.047 millones de pesetas jugadas.

Castilla-La Mancha ha sido agraciada 10 veces con el primer premio de la Lotería de Navidad sien-

do Cuenca y Ciudad Real las provincias más afortunadas según datos aparecidos en la 'pagitta' onluc según el Organismo Nacional de Loterías y Apuestas del Estado.

El pasado año las administraciones con mayores ventas para este sorteo fueron las de La Bruja de Oro en Lleida, Doña Manolita en Madrid y Lotería Valdés en Barcelona.

El pasado año, entre la pedrea y pequeños premios

Castilla-La Mancha recuperó el 25% de lo gastado en la Lotería del Gordo. Los vecinos de La Roda (Albacete) pudieron disfrutar de parte del segundo premio, el 22.207, que recibieron 2.880 millones de pesetas. También en la provincia de Albacete, en la localidad de Villamalea, se quedó parte del tercer premio, número 11.092, con 72 millones de pesetas. En el resto de municipios sólo en Tarancón, que obtuvo 238 millones, y Almagro, con 200 millones, fueron las localidades afortunadas con un pellizco del sorteo de Navidad, que este año, uno más, se espera que sea más generoso.

“ ”
La provincia que más aumenta su gasto en este sorteo es Toledo, que lo hace en un 14,9% respecto a 2000

“ ”
El gasto medio por castellano-manchego es de 9.085 pesetas, un 8,4% más que la media nacional

Los efectos de comercio devueltos se incrementan un 16%

REDACCIÓN
C-LM

Los efectos de comercio devueltos impagados en Castilla-La Mancha ascendieron a 10.177 en el mes de octubre de 2001, según el Instituto Nacional de Estadística, lo que ha representado un 16% más que en el mes de septiembre. El importe total de estos

efectos en octubre fue de 3.060 millones de pesetas.

Durante el mes de octubre tan sólo Albacete disminuyó el número de estos efectos, pasando de 2.746 en septiembre a 3.2256 del mes siguientes. En octubre el importe de estos efectos en Albacete fue de 857 millones de pesetas.

Continúa siendo Toledo la que mayor número de efectos de comercio devueltos impagados registra, con un total de 3.277 por valor de 1.133 millones de pesetas.

A nivel nacional en el mes de octubre 43.068 efectos fueron devueltos por impago, un 0,5% menos que el mismo mes del año anterior.

Cerca de 114.307 millones de pesetas fueron pagados a las entidades financieras, un 6,8% más que en octubre del año anterior.

El 76% de los efectos de comercio registrados fueron devueltos por los Bancos, un 21% por las Cajas de Ahorro y el 3% restante por las Cooperativas de Crédito.

EFECTOS DE COMERCIOS DEVUELTOS		
Provincia	NÚMERO	IMPORTE
ALBACETE	3.226	857
CIUDAD REAL	2.528	614
CUENCA	622	222
GUADALAJARA	524	234
TOLEDO	3.277	1.133
C-LM	10.177	3.060

Fuente: INE, Octubre 2001

Según la estadística del INE, referida al tercer trimestre de 2001

Los costes laborales sólo han crecido en la región un 11,2%

MÓNICA MORENO
C-LM

Una vez más las estadísticas vienen a demostrar que Castilla-La Mancha sigue estando a la cola de los costes laborales que los empresarios tienen que soportar y por lo tanto donde los salarios son de los más bajos del país. Según la estadística de Índice de Costes Laborales (ICL), que ha publicado el Instituto Nacional de Estadística (INE) en el tercer trimestre de 2001, la región ha sido la que menos ha crecido en lo que se refiere a los costes laborales por trabajador y mes. Si se compara con la media nacional en el país ha aumentado un 4,1% mientras que en Castilla-La Mancha el crecimiento ha sido del 1,2%, es decir un 2,9% menos.

Así en el tercer trimestre de este año que está a punto de finalizar el coste laboral por trabajador y mes en Castilla-La Mancha se situaba 254.490 pesetas (1.529,52 euros), frente a las 296.805 pesetas (1.797,85 euros) de media registrada en la geografía española. Estos datos sitúan a la comunidad castellano-manchega como la cuarta región con el coste laboral más bajo, superando únicamente a Murcia, Extremadura y Canarias.

En lo que se refiere al coste laboral por hora efectiva, que en la región está

En Castilla-La Mancha este concepto es de 1.529,52 euros, siendo la comunidad en la que menos aumentó

COSTE LABORAL POR TRABAJADOR Y MES			
COMUNIDAD AUTÓNOMA	Pesetas	Índice	Incremento
* Andalucía	275.030	103,7	3,6
* Aragón	289.926	100,6	4,7
* Asturias (Principado de)	301.554	103,3	4,2
* Baleares	267.985	102,8	5,0
* Canarias	251.766	101,0	1,3
* Cantabria	280.406	102,5	2,5
* CASTILLA-LA MANCHA	254.490	100,6	1,2
* Castilla y León	288.902	104,7	4,6
* Cataluña	309.988	101,3	5,0
* Comunidad Valenciana	271.024	103,1	4,9
* Extremadura	249.788	103,9	4,8
* Galicia	269.603	106,1	3,9
* Madrid	349.171	101,0	4,4
* Murcia	247.937	102,8	3,7
* Navarra	321.809	100,5	3,8
* País Vasco	363.458	106,6	2,8
* La Rioja	275.141	99,9	2,5
TOTAL (Media)	298.805	102,4	4,1

Fuente: INE

en 1.866 pesetas ó 11,21 euros, nos situamos en el ranking nacional como los segundos más bajos.

Del gasto total que tiene que soportar el empresario por cada trabajador contratado, aproximadamente el 74,4% corresponde al coste salarial, en el que se incluye el salario base, los complementos salariales, pagos por horas extraordinarias y pagos atrasados.

En este capítulo la cantidad es de 188,387 pesetas (1.529,52 euros), un 15,2%

menos que la media nacional que ronda las 222.301 pesetas ó 1.795,85 euros. El crecimiento en este área ha sido del 1,3%, la segunda, coincidiendo con Canarias, que menos ha aumentado la cuota.

En el caso de los Otros Costes el componente más importante, que son las cotizaciones Obligatorias a la Seguridad Social, sólo se ha incrementado en la región un 0,9%, y una vez más vuelve a estar en el último puesto del ranking

por comunidades autónomas. La media de crecimiento nacional se ha situado en el 5,7%.

Respecto a la jornada laboral, las horas pactadas por trabajador y mes en Castilla-La Mancha son 160,7. Las efectivas son 136,4 y las no trabajadas por distintas causas son 24,7. Las principales causas de no haber trabajado son las vacaciones, que según el INE, representan más del 72% de las horas trabajadas en este trimestre.

El Ayuntamiento de Guadalajara aprueba sus cuentas

El presupuesto se acerca a los 9.000 millones, de los que 2.700 son inversiones

J.M. MIRANDA
Guadalajara

Los 8.749 millones presupuestados por el Ayuntamiento de Guadalajara para el año 2002 han sido aprobados finalmente, pero únicamente con el voto del equipo de Gobierno, ya que tanto PSOE-Progresistas como IU, actualmente en la oposición, votaron en contra.

Mientras desde el equipo de Gobierno se ha insistido en el marcado carácter inversos de unos presupuestos que están basados fundamentalmente

bierno este presupuesto, bastante superior al del actual ejercicio, es ambicioso y expansivo, desde la oposición se insiste en que únicamente recoge más de lo mismo, unas cuentas de "ciencia ficción e increíbles", así lo ha asegurado el portavoz del PSOE, Magdalena Valerio.

Con las partidas destinadas a los patronos de Cultura y Depor-

tes, estas cuentas superan incluso los 9.000 millones de pesetas, contemplando unos 2.700 millones en inversiones para obras en los

“ ”
La intención mostrada por el Ayuntamiento es la de poder ejecutar las inversiones autofinanciándose

en la autofinanciación, desde la oposición se presentaban dos enmiendas a la totalidad que eran rechazadas por la mayoría del PP.

La intención mostrada por el equipo de Gobierno es la de poder ejecutar parte de las inversiones previstas autofinanciándose, y para ello van a subastar una propiedad municipal, un edificio de viviendas en el centro de la ciudad, que partirá con un precio de 1.000 millones de pesetas, medida que ya ha recibido las primeras críticas desde las filas socialistas.

Para el equipo de Go-

márgenes del río Henares, supresión de las líneas de alta tensión de la calle Méjico, segunda piscina cubierta, el futuro teatro auditorio o lo que ya se ha dado en llamar como la ciudad del fútbol, o la adquisición de suelo, entre otras.

Desde la oposición se asegura que no hay tales inversiones sino que se trata de partidas que se repiten año tras año porque no llegan a ejecutarse, asegurándose que del actual ejercicio tan sólo se ha ejecutado la cuarta parte, algo que ha sido desmentido desde el grupo popular.

Castilla-La Mancha y el INE estrechan los lazos de colaboración

F. J. LLANA NIETO
C-LM

El Gobierno regional y el Instituto Nacional de Estadística (INE) han estrechado sus lazos de cooperación a través de la firma de un convenio que pretende, de un lado, potenciar esta actividad en Castilla-La Mancha y de otro, facilitar a esta institución pública toda aquella información que necesite para la elaboración de sus

estudios coyunturales. El acuerdo fue firmado en la sede de la Consejería de Economía y Hacienda por la titular de ésta, María Luisa Araújo, y la presidenta del INE, Carmen Alcaide.

Araújo destacó la importancia que tiene la estadística para conocer del desarrollo económico y social de una región, ya que permite compararla con otras y avanzar de

este modo subsanando aquello que se esté haciendo mal.

En este sentido, la consejera se congratuló del reciente acuerdo del Consejo de Gobierno de Castilla-La Mancha que da luz verde a la creación del Instituto de Estadística y Estudios Económicos en la Comunidad Autónoma, como organismo autónomo especializado en esta materia.

Carmen Alcaide también

mostró su apoyo a la creación de este Instituto, al tiempo que resaltó la necesidad de establecer una relación más directa entre el INE y los distintos organismos de estas características repartidos por la geografía nacional.

Una de los principales objetivos que se persiguen con la firma de estos acuerdos de colaboración es evitar la duplicidad de información.



El edificio sobre el que se construirá este hotel está cata-

Los ha aprobado y concedido el Plan Nacional de Ciencia y Tecnología

La UCLM presenta 44 proyectos de I+D de 3,25 millones de euros

MÓNICA MORENO
C-LM

En esta convocatoria la institución universitaria ha duplicado el número de programas y el importe de los mismos

"El éxito de la Universidad de Castilla-La Mancha en Investigación no es sólo una nota de prensa". Con estas palabras comenzó el rector de la Universidad de Castilla-La Mancha (UCLM), Luis Arroyo, la presentación de los proyectos de investigación y desarrollo

que han sido aprobados para este organismo, en la convocatoria de 2001, por el Plan Nacional de Ciencia y Tecnología. Una convocatoria que reconoce el mérito, la capacidad investigadora y el reconocimiento científico a los grupos de investigación, que en el seno de la UCLM trabajan 50.

Para la convocatoria de 2001 se han aprobado 44 proyectos de investigación, en todas las áreas aunque las que mayor presencia tienen son las experimentales, y que suponen una inversión de 542 millones de pesetas o 3,25 millones de euros.

El rector de la UCLM, Luis Arroyo, resaltó que el importe de investigación destinado para este

año ha duplicado el alcanzado para la convocatoria de 2000, que superó los 270 millones de pesetas.

El número de proyectos que se han aprobado en el Plan de Ciencia y Tecnología es de 44, una veintena más que el año anterior y treinta y uno más que en la convocatoria de 1997.

El vicerrector de Investigación de la UCLM, Francisco Quilés, manifestó que desde el año 1997, primera convocatoria, se ha multiplicado por 8 la financiación y el número de proyectos que se han aprobado se ha multiplicado casi por 4 desde el año 1997. "En un momento en que la política del Ministerio de Ciencia y Tecnología es a mantener el número de programas de investigador, en Castilla-La Mancha ha ido aumentando geométricamente", indicó Quilés.

Asimismo indicó que "el Plan Nacional constituye un baremo de calidad, una competencia directa con otras universidades en materia de I+D".

Este acto, celebrado en la Iglesia de San Pedro

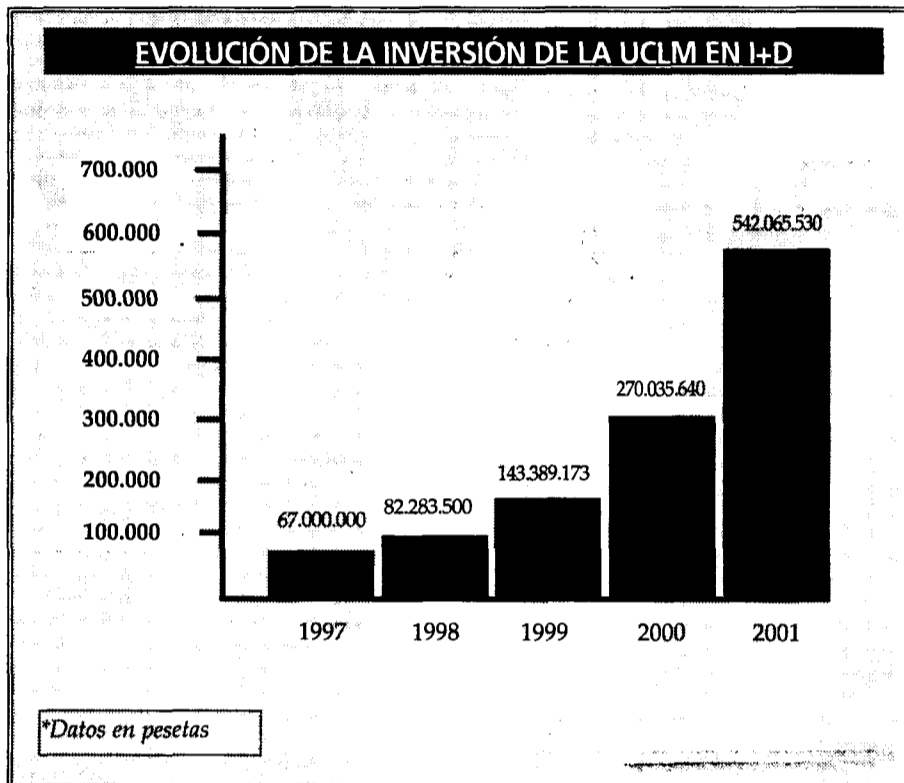

El rector de la Universidad de Castilla-La Mancha subrayó que es difícil tener investigadores reconocidos en el panorama internacional y nacional, "algo que en Castilla-La Mancha se está consiguiendo y además se están consolidando".

Este acto, celebrado en la Iglesia de San Pedro

Mártir, contó con la presencia del Consejero de Ciencia y Tecnología, Isidro Hernández Perlines, que resaltó el magnífico resultado de esta convocatoria, "añadiendo los excelentes resultados en infraestructuras".

Perlines indicó que se pretende crear un sistema de investigación que permita formar investigadores con becas predoctorales; completar la formación de estos, con becas postdoctorales; y apoyar

la financiación de grupos de trabajo ya consolidados.

El consejero de Ciencia y Tecnología comentó que el año 2001 puede calificarse como "magnífico para el sistema de Investigación y Desarrollo de Castilla-La Mancha, por la cantidad de proyectos que se han llevado a cabo". Además, añadió, "cualquier política de I+D no puede hacerse a espaldas de los investigadores".

OPINION

MÓNICA MORENO

Siglo nuevo, aires nuevos

Siempre es motivo de satisfacción que se aumenten las inversiones en investigación y desarrollo, tanto por parte de las empresas como por la universidad. Ya hemos dejado de ser los últimos, el siglo nuevo nos ha traído aires renovados, tal es así que nuestros políticos no se cansan de decir que "somos o vamos a ser los primeros", "somos los pioneros"... Si lo dicen ellos, algo tendrán de verdad. Y en esta ocasión es la Universidad de Castilla-La Mancha, con excelentes investigadores, la que está desarrollando importantes iniciativas, innovadoras y originales en el panorama español. Parece que está todo inventado y que ya no va a salir nada nuevo, pero hay cabezas en la región que piensan y desarrollan ideas, que han sido reconocidas internacionalmente. Y todo sería mucho mejor si estos proyectos de todas las áreas universitarias se coordinaran con las empresas, de tal manera que todos se beneficiarían. Unos ponen los medios y otros las ideas. De todas maneras, todo se andará y ya se están poniendo las bases para esta futura y necesaria colaboración.



REDACCIÓN
Albacete

En el primer semestre del próximo año entrará en funcionamiento el servicio de radioterapia oncológica del Complejo Hospitalario de Albacete, la primera unidad de estas características con la que contará Castilla-La Mancha.

El director territorial del Insalud, Antonio Rincón, que ha visitado el edificio que albergará este servicio, construido junto al Hospital General de Albacete, explicó que,

La Unidad de Radioterapia de Albacete se abrirá en el primer semestre de 2002

La construcción del edificio, que tiene casi 3.500 metros cuadrados, se inició en octubre de 1999, con un presupuesto de 650 millones de pesetas

desde esta unidad, se atenderán a pacientes no sólo de Albacete, sino también de otros puntos de la región, al tiempo que añadió que también el Hospital de Ciudad Real contará con una unidad de radioterapia, y,

con toda probabilidad, también el nuevo centro hospitalario que se construirá en Toledo.

La construcción del edificio de radioterapia, que tiene casi 3.500 metros cuadrados, se inició en octubre de 1999,

con un presupuesto de casi 650 millones de pesetas. Aunque su finalización estaba prevista para octubre del pasado año, se ampliaron los plazos de la obra, hasta que ésta ha sido terminada.

El equipamiento que se va a adquirir permitirá ofrecer los servicios de radioterapia externa, braquiterapia de alta tasa y radio-quimioterapia simultánea. Desde esta unidad se asistirá a una población de 550.000

habitantes, que incluye no sólo a la provincia de Albacete, sino también al sur de Cuenca, con 167.000 habitantes, y algunos municipios de Ciudad Real, que suman 21.500 habitantes.

Se espera que, en el primer año de entrada en servicio, se atenderán a 600 pacientes, puesto que la demanda actual, de 300 pacientes al año, se considera que es "excesivamente baja" debido a que no existen estas prestaciones en esta área sanitaria.

El Consorcio de Albacete contará con un presupuesto de 255 millones

La Diputación albaceteña adjudica la recogida selectiva

DAVID GARCÍA
Albacete

García Galvis procederá a la recogida de papel y FCC se encargará de los envases

El presidente del Consorcio Provincial de Medio Ambiente y presidente de la Diputación de Albacete, Pedro Antonio Ruiz Santos, ha firmado recientemente los contratos con las empresas adjudicatarias de los servicios de recogida de papel-cartón y envases en la provincia de Albacete, en un acto que contó con la presencia del diputado de Medio Ambiente, Ramón Sotos, y de representantes de las empresas que llevarán a cabo el servicio de recogida selectiva de basura.

El presupuesto que dispondrá el Consorcio Provincial de Medio Ambiente para el 2002, cifrado en 255 millones, permitirá continuar con los programas ya implantados y poner en marcha estos nuevos sin conste alguno para los ayuntamientos y que se inicia

en los próximos días en los 48 municipios que conforman la zona sur de la provincia de Albacete, mientras que el resto de localidades de la provincia se incorporarán en breve. Son programas, que se suman al gran esfuerzo presupuestario que ha realizado el Consorcio y la Diputación en los últimos años para la adquisición de maquinaria, compra de contenedores y construcción de infraestructuras para dar servicio a los ayuntamientos de la provincia y dentro de la política de protección al medio ambiente y desarrollo sostenible. Por una parte, el servicio de recogida selectiva de papel cartón ha sido adjudicado a la empresa García Galvis S.L., por un importe de 23,9 millones de pesetas, que llevará a cabo la recogida

“ ”
Por el momento estos trabajos se desarrollarán en 48 municipios que conforman la zona sur de la provincia

“ ”
Estos programas sitúan a Albacete a la cabeza nacional en el tratamiento adecuado de residuos

de papel cartón ha sido adjudicado a la empresa García Galvis S.L., por un importe de 23,9 millones de pesetas, que llevará a cabo la recogida



Las actuaciones se enmarcan en el Plan Regional de Residuos.

transporte, almacenamiento y posterior entrega a un gestor autorizado de todos los residuos desde los contenedores hasta las correspondientes estaciones de transferencia de residuos que se ubican en la provincia y de ahí a los Centros de Tratamiento.

Estos programas, junto a la recogida selectiva de vidrio, situarán a la provincia de Albacete a la cabeza de España en lo que se refiere al ranking nacional de tratamiento adecuado de los residuos urbanos, según se estipula en el Plan

Regional de Residuos de la Junta de Comunidades de Castilla-La Mancha que ha puesto en marcha la Junta de Comunidades con la colaboración del Consorcio Provincial de Medio Ambiente.

Este Consorcio está integrado por todos los ayuntamientos de la provincia, por la Diputación de Albacete y por distintas organizaciones sociales, sindicales y vecinales, como UGT, OCU, Cámara de Comercio, Asociación de Amas de Casa, Ecologistas en Acción, R que R, Universidad regional y CC.OO.



La nueva zona protegida incluye a seis municipios de Albacete.

Los Calares del Mundo, posible Parque Natural

Medio Ambiente comienza a informar sobre el Plan de Ordenación

DAVID GARCÍA
Albacete

El director general del Medio Natural, Alberto Sáiz, ha iniciado en el municipio albaceteño de Yeste la primera de una serie de reuniones para informar, desde la Consejería de Agricultura y Medio Ambiente, sobre el Plan de Ordenación de los Recursos

Naturales (PORN) de los Calares de los ríos Mundo y Guadalimar, un espacio que incluye a seis municipios albaceteños de la Sierra del Segura y que se quiere proteger bajo la figura de Parque Natural.

A esta reunión asistieron además de Sáiz, el delegado de agricultura y Medio Ambiente de Albacete, Manuel González, Técnicos de Medio Ambiente de la Delegación de Albacete, el alcalde de Yeste, Benito Martínez, representantes de todas las fuerzas políticas del municipio (PSOE, PP, IR) diversos colectivos y vecinos de Yeste interesados en conocer este PORN.

Sáiz, que calificó esta reunión de "positiva y participativa", explicó a los vecinos de este municipio el estado actual en que se

encuentra el borrador del Plan de Ordenación, el contenido del mismo, su estructura y los objetivos que persigue la protección de este espacio natural.

El director general indicó que de las 34.000 hectáreas que fueron objeto de un estudio iniciado el borrador del PORN ha reducido a algo más de 18.000 las hec-

táreas que serán protegidas y que afectan a los términos municipales de Yeste, Riópar, Molinicos, Villaverde de Guadalimar, Vianos y Cotillas.

Los criterios para delimitar esta superficie han sido: exclusión de los núcleos habitados y de las zonas agrícolas e inclusión de las zonas naturales más valiosas. El objetivo general del PORN es la protección y mantenimiento del estado actual de este espacio natural, haciendo compatibles las actividades tradicionales e históricas (agricultura, ganadería, uso forestal, etc) y potenciando el asentamiento de la población local y el desarrollo sostenible de la zona.

Tras este período de reuniones se iniciará la fase de información pública reglada.

Reciclados 10.151.040 envases de vidrio en la región

La industria vidriera asociada a la Asociación Nacional de Empresas de Fabricación Automática de Envases de Vidrio (ANFEVI) recicló, en el primer semestre de 2001, un total de 10.151.040 envases de vidrio procedentes de los iglúes situados en Castilla-La Mancha, lo que supone un crecimiento de un 3,96% con respecto al año pasado.

En España, la industria vidriera asociada a

Anfevi absorbió en el primer semestre de 2001, un total de 514.736.378 envases de vidrio procedentes de los iglúes, lo que supone un 11% más que en 2000.

Según informa Anfevi, del reciclado integral de envases de vidrio se desprenden numerosos beneficios ecológicos y económicos para la socie-

dad. Así, una tonelada de casco de vidrio ahorra 1.200 kilos de materias primas.

Asimismo, existe un ahorro medioambiental, ya que el reciclado integral de envases de vidrio tiene como consecuencia el ahorro energético y la no generación de residuos urbanos.

Cataluña es, con dife-

rencia la comunidad autónoma donde mayor número de envases reciclados procedentes de iglúes se registraron.

Anfevi está integrada por nueve empresas, que representan más del 98% de la producción total de envases de vidrio en España, disponiendo de catorce centros de fabricación.

REDACCIÓN
C-LM

Ceoe-Cepyme de Ciudad Real es la única de las cinco patronales de la región que se ha adherido a esta iniciativa

El proyecto Tecnopyme beneficiará a 320 empresas de Ciudad Real

MÓNICA MORENO
Ciudad Real

Se trata de la continuación del Artepyme I, que tiene como fin el fomentar nuevos métodos de trabajo relacionados con Internet

La Confederación de Empresarios de Ciudad Real (Ceoe-Cepyme) ha presentado el proyecto Tecnopyme, que a nivel nacional se ha denominado Artepyme II (Acciones Regionales de Telecomunicaciones para Pymes), y que en la provincia de Ciudad Real se han acogido 320 empresas. En Castilla-La Mancha, según el sondeo realizado por este medio, sólo la patronal

de Ciudad Real, dentro de todas las organizaciones empresariales, se ha adherido a este programa en su segunda edición.

"Recibirán subvenciones para que las sociedades adquieran ordenadores y equipos informáticos de alta tecnología, así como la confección de su propia página web y la impartición de cursos de formación", explica a este semanario la directora del departamento económico de Ceoe-Cepyme de Ciudad Real, Teresa García.

El Programa Artepyme, puesto en marcha

por el Ministerio de Ciencia y Tecnología, pretende potenciar de forma prioritaria los proyectos de comercio electrónico a través de Internet. Se trata de ayudarlas a dar un paso más en el proceso de adaptación

“ ”

El Ministerio de Ciencia y Tecnología concede ayudas de hasta un 60% del coste total del proyecto

a la red incentivando a aquellas que pretendan utilizar Internet como nuevo canal de interrelación comercial y reconfigu-

ración organizativa de sus propias empresas.

Teresa García señala que en este programa tienen prioridad los proyectos que pretenden fomentar nuevos métodos de trabajo relacionados con Internet, así como aquellas iniciativas destinadas al uso de los sistemas avanzados de telecomunicaciones.

La cuantía de las subvenciones que el Ministerio de Ciencia y Tecnología concede a los proyectos escogidos podrá cubrir hasta un 60% del importe del coste total del proyecto, "y esta irá en función de la inver-



En la imagen, un momento de la presentación del Programa Tecnopyme en Ciudad Real.

sión que se vaya a realizar", manifiesta Teresa García.

El programa Artepyme II concede ayudas por valor de más de 15.000 millones de pesetas (unos 90,15 millones de euros) hasta el año 2006. En la primera fase se han aprobado, a nivel nacional, 16 proyectos, dotados con una subvención total de 600 mi-

llones de pesetas o 3,6 millones de euros.

Balance del Artepyme I

“ ”
En Artepyme I, la región ocupó el cuarto puesto a nivel nacional en la presentación de programas

Según datos del Ministerio de Ciencia y Tecnología en la primera fase

del programa Artepyme (1995-1999) participaron unas 30.000 pequeñas empresas, pero tanto las

experiencias piloto como de implantación de los servicios han tenido un efecto multiplicador, por lo que se calcula que de una forma u otra forma han participado en el programa unas 44.000 pymes.

Castilla-La Mancha, dentro del ranking por comunidades autónomas, ocupa la cuarta posición, con el 10,60% de la inversión nacional. El primer lugar lo tiene la Comunidad Valenciana (20,55%), y detrás Andalucía con el 29,49%.

Islas y Costas Españolas, principales destinos en Mundoviaje.com

REDACCIÓN
C-LM

Los destinos más solicitados en Mundoviaje.com por los usuarios de Castilla-La Mancha han sido las islas y las costas españolas. El 2% del total de las ventas registradas en la primera agencia española de viajes por Internet se han realizado por internautas castellano-manchegos.

Mundoviaje.com se consolida como una marca fuerte y dispone de procesos seguros que contribuyen a elevar el nivel de confianza del consumidor on line, según refleja la opinión de 2.500 usuarios. De la encuesta se desprende que más de una cuarta parte (25,25%) de los internautas se inclinan por repetir un viaje en la primera agencia española de viajes por Internet.

En la misma encuesta, se llega a la conclusión de que los castellano-manchegos compran en Mundoviaje.com por comodidad y rapidez (40,66%) y por los precios exclusivos (25,11%). Ayudan a la decisión, el servicio y la atención prestada al cliente (15,06%) y la compra al instante (9,24%).

El 91,8% de los usuarios de Castilla-La Mancha tienen edades comprendidas entre los 21 y los 45 años. El principal grupo (56,3%) lo compone un público entre los 26 y 35 años, seguido del tramo comprendido entre los 36 y 45 años (18,9%) y un 16,6% lo ocupan jóvenes entre 21 y 35 años, según los datos aportados por la encuesta Mundoviaje.com realizada a 2.500 personas.

La catedral de Toledo se podrá visitar en Internet dentro de seis meses

REDACCIÓN
Toledo

Todas las dependencias y riquezas de la Catedral Primada de Toledo quedarán expuestas al público a través de la página "www.ars-virtual.com", en un plazo de seis meses, según el convenio firmado hoy por el deán de la Catedral, Santiago Calvo, y el vicepresidente ejecutivo de la Fundación

Telefónica, Fernando Labad.

Esta actuación, enmarcada en un proyecto superior denominado "Toledo y las tres culturas en realidad virtual para internet" por el que también se digitalizarán los interiores de la sinagoga del Tránsito y la mezquita del Cristo de la Luz, pretende acercar a la sociedad la cultura y el arte, a

través de las nuevas tecnologías.

Así, además de las dependencias de la Catedral que son comúnmente visitadas por los turistas, los internautas podrán acercarse a todos aquellos lugares del templo Primado de difícil acceso, como el Archivo y la Biblioteca, a las que sólo pueden subir los investigadores, o el Ocho, así como

a otras de acceso abierto, como el tesoro o la custodia.

Según explicó el Fernando Labad, aquellas personas que hayan visto en internet estas dependencias, ya "no verán nada nuevo" si se acercan hasta la Catedral de Toledo, debido a la calidad de la que presume el proyecto, en el que se han utilizado las más modernas técnicas de la realidad virtual.



En la imagen, un momento de la presentación en la catedral.

Estarán disponibles a principios del próximo año en un edificio anexo recién construido

Hotel Los Rosales tendrá 13 habitaciones más en 2002

F. J. LLANA NIETO
Almansa (Albacete)

El establecimiento tiene tres plantas y está situado a las afueras de Almansa

Hotel y Restaurante Los Rosales va a contar a principios del próximo año con trece nuevas habitaciones -todas ellas dobles- que estarán situadas en el nuevo edificio que acaba de construir junto al establecimiento tradicional. Esto, sin embargo, no significa que los edificios sean independientes, ya que comparten los servicios y la entrada de clientes.

Los Rosales está ubicado en la localidad albaceteña de Almansa, y gracias a la promoción turística que se está haciendo desde las administraciones municipales su nivel de ocupación es bastante alto en prácticamente todas las épocas del año.

Con esta reciente ampliación, el establecimiento dispondrá de cuarenta y siete habitaciones, de las que tan sólo dieciséis son simples, aunque todas ellas están dotadas de lo necesario para hacer más agradable y confortable el alojamiento de los clientes.

Así, por ejemplo, los aposentos disponen de baño completo, teléfono, y las últimas aire acondicionado o minibar.

El hotel se erige sobre tres plantas, perfectamente diferenciadas en

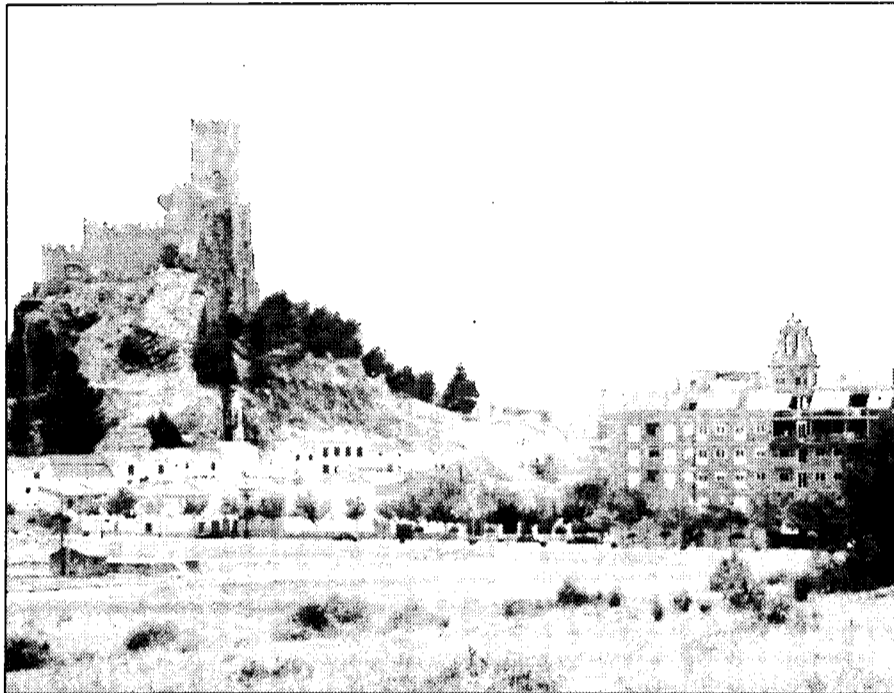

El hotel se encuentra situado a la entrada de Almansa.

su decoración, de estilo rústico la primera y más funcionales las dos superiores.

Su ubicación en una zona eminentemente de servicios hace que los clientes que se alojan en Los Rosales sean de lo más variado: desde trabajadores hasta empresarios, pasando también por turistas que visitan la zona.

El servicio propio de hotel se complementa con un restaurante decorado en estilo rústico con capacidad para cien personas, en donde se sirven todo tipo de platos, aunque es la cocina típicamente manchega

“ ”
El servicio se complementa con un restaurante con capacidad para cien personas

la que predomina sobre cualquier otra.

La cafetería es, sin lugar a dudas, uno de los

sitios más frecuentados por los clientes, debido a su imagen de modernidad y a sus excelentes vistas acristaladas, junto a un jardín también del establecimiento.

Por último, reseñar que este hotel de una estrella posee un parking propio exterior para el aparcamiento de los vehículos de los clientes, que proceden de todos los rincones de España.

Hotel Los Rosales
Avda. Covarrubias, 12
Almansa (Albacete)
Telef. 967 34 00 00



Los spaguettis son una de las especialidades de la casa.

Carpeli lleva más de ocho años dedicado a la comida italiana

También elabora carnes tradicionales aderezadas con salsas de este país

F. J. LL. N.
Ciudad Real

En pleno corazón de Ciudad Real capital se puede encontrar el restaurante Carpeli, establecimiento especializado en comida italiana, aunque en él también se pueden degustar las típicas carnes tradicionales, como bistecs o soiomillos, eso sí, aderezadas con las famosas salsas del país transalpino. Gracias a esta variedad en su gastronomía, el restaurante se ha convertido en cita obligada para los ciudadreales -tanto para los empresarios, comerciales o trabajadores, como para los más jóvenes- estos últimos principales

clientes durante los fines de semana, días en que en el establecimiento hay una continua ebullición de gente.

Carpeli lleva más de ocho años elaborando pastas, pizzas y todo tipo de platos que conforman la gastronomía italiana.

“ ”
El restaurante está decorado con elementos típicos del país transalpino

Para conseguir una mayor comodidad y que el cliente se sienta identificado con aquello que está comiendo, el restaurante está decorado con arcos y otros elementos típicos italianos, además de disponer de hilo musical.

Restaurante Carpeli
C/ Alcántara, 8
Ciudad Real
Tfno: 926 25 44 79

BOLETÍN DE SUSCRIPCIÓN

FORMA DE PAGO

PRECIO ANUAL: 8.000 pesetas

- Talón bancario
 Giro o transferencia
 Domiciliación bancaria

NOTA: Esta suscripción tendrá carácter anual, salvo orden expresa en contra, sin la cual quedará automáticamente renovada.

Banco o Caja de Ahorros
Oficina
Nombre del titular
CIF/DNI
Dirección
Población Telf.:

Firma autorizada

ECONOMÍA Y EMPRESAS

Comité de Información Financiera

DE CASTILLA-LA MANCHA

RECIBO BANCARIO

Muy Señor mío: Le ruego se sirva cargar en mi Cuenta Corriente / Libreta de Ahorros, los recibos que le sean presentados por **ECONOMÍA Y EMPRESAS** en concepto de Contrato de Suscripción

ENTIDAD	OFICINA	D.C.	Nº CUENTA

✓ Si Vd. desea suscribirse por correo, rellene este cupón y envíelo a: **ECONOMÍA Y EMPRESAS**. Apartado de Correos, 139. Cuenca. Tan pronto nos llegue le comenzaremos a enviar el periódico.

• Ferias

• FRUIT LOGÍSTICA 2002

Fecha: Del 10 al 12 de enero de 2002
Sector: Feria sobre marketing en frutas y hortalizas
Lugar: Berlín (Alemania)

• SEMANA VERDE INTERNACIONAL DE BERLÍN

Fecha: Del 11 al 20 de enero de 2002.
Sector: Feria internacional de la industria alimentaria, agricultura y horticultura.
Lugar: Berlín (Alemania)

• VI ANNUAL BUSINESS SYMPOSIUM

Fecha: Del 12 al 15 de enero de 2002
Sector: Feria Internacional de las nuevas tecnologías.
Lugar: Miami Beach (Florida)

• TECNOVID'2002

Fecha: Del 22 al 26 de enero de 2002
Sector: Salón de técnicas y equipos para viticultura.
Lugar: Zaragoza (España)

• Ayudas y concursos

▲ AYUDAS: DEL PROGRAMA DE FOMENTO DE LA INVESTIGACIÓN TÉCNICA (PROFIT), INCLUIDO EN EL PLAN NACIONAL DE INVESTIGACIÓN CIENTÍFICA, DESARROLLO E INNOVACIÓN TECNOLÓGICA (2000-2003)

Objetivos: Dentro del Programa de Fomento de la Investigación Técnica (PROFIT) se modifica el contenido de los Programas siguientes: Recursos Naturales, Medio Ambiente, Tecnologías de la Información y de las Telecomunicaciones, Sociedad de la Información, Transportes y Ordenación del Territorio. Además se establece la posibilidad de ampliar la ayuda a los proyectos o actuaciones cuyo plazo de ejecución se extienda más allá del año 2003, hasta completar el plazo de ejecución de los mismos.

Beneficiarios: Empresas: agrupaciones y asociaciones de empresas; centros privados de investigación y desarrollo sin ánimo de lucro y Centros Tecnológicos.

Plazo: La Orden entrará en vigor a partir del 1 de enero del año 2002.

Organismo: Ministerio de Ciencia y Tecnología.

▲ SUBVENCIÓN PARA PROMOCIÓN DE CALIDAD

Destinatarios: Empresas, agrupaciones y asociaciones de empresas y organismos intermedios.

Importe: Máximo el 50% de la inversión aprobada, que se podrá elevar al 75% para organismos intermedios.

Criterios: Sistemas de gestión de calidad en las empresas, ampliación y mejora de infraestructura regional en esta materia, así como promoción de una cultura de la calidad.

Información Adicional: Para proyectos inferiores a 5 millones de pesetas no hace falta acreditar el certificado de nivel de empleo y el cumplimiento de obligaciones fiscales y de la Seguridad Social.

Documentación a aportar: Certificaciones de estar al corriente de obligaciones fiscales y de la Seguridad Social; certificado de nivel de empleo; certificado de no haber solicitado anteriormente la ayuda; fotocopia compulsada del DNI; memoria del proyecto; presupuesto detallado; solicitud.

Unidad Orgánica Competente: Dirección General de Promoción y Desarrollo Empresarial.

Fin de Plazo: 1 de julio de 2002

• Ferias

MADRID

SALÓN INTERNACIONAL DEL REGALO, JOYERÍA Y BISUTERÍA

Fecha de celebración:
Del 19 al 22 de enero de 2002

Sector:
Intergift.- Salón Internacional del Regalo.
Iberjoya.- Salón Internacional de la Joyería, Platería, Relojería e Industrias Afines.
Bisutex.- Salón de la Bisutería y Complementos.

Lugar:
Parque Ferial Juan Carlos I
Ifema
(Madrid)
Telf.- 91 722 51 80

VALENCIA

FIECVAL SALÓN DEL CABALLO

Fecha de celebración:
Del 10 al 13 de enero de 2002

Sector:
Estarán representadas todas las actividades y todos los sectores relacionados con el mundo equino.

Lugar:
Feria de Valencia
Avda de las Ferias s/n
Valencia

Telf.: 963861100
e-mail: feriavalencia@feriavalencia.com

• Libros

EMPLEO

El reto del empleo

FINA

McGraw-Hill
MADRID

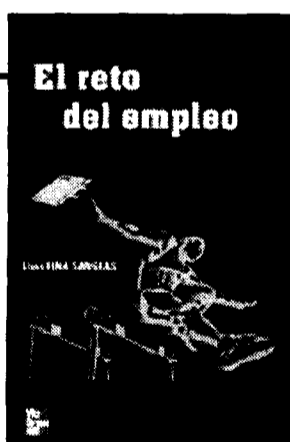

Este manual no ofrece la receta, la fórmula mágica que permita resolver el principal problema económico y social de España y de muchos países europeos y Latinoamericanos, el del paro; lo que pretende es ofrecer los principales instrumentos para el análisis de los procesos de creación y destrucción de empleo y de ver cómo han funcionado estos mecanismos en diferentes momentos y en diferentes tipos de actividad económica. El libro consta de once capítulos: uno introductorio y diez más agrupados en tres partes. En la primera parte se presentan los

conceptos fundamentales del análisis del mercado de trabajo, y se examinan los determinantes microeconómicos y macroeconómicos del empleo. La segunda parte analiza los determinantes del empleo o de la demanda de trabajo. La tercera parte contiene dos capítulos dedicados a las políticas de empleo. El primero aborda la cuestión de la flexibilidad del mercado de trabajo y el segundo se centra de forma más específica en las políticas de empleo, partiendo de la distinción ya clásica entre políticas "activas" y políticas "pasivas".

INFORMÁTICA

Aprende a buscar en Internet

ANA MARTOS

ANAYA MULTIMEDIA
MADRID

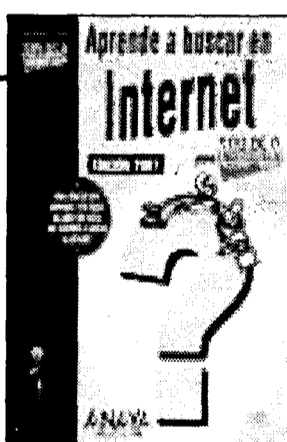

Es otro de los libros de la colección "Informática para Torpes". El resultado de

esta colección son los mejores libros que jamás se han escrito para ayudar a dar los

primeros pasos con un ordenador personal. La colección está dirigida a todas aquellas personas que encuentran difícil aprender informática, ya sea por falta de tiempo, por su "temor" ante los ordenadores, o por obligación de aprender a manejar el ordenador personal. Con este libro, el lector obtendrá de una forma amena y divertida, todos los conocimientos necesarios para buscar información y

recursos en la red. Para dramatizar el contenido, eliminando así cualquier tipo de animadversión hacia la informática, se han añadido toques del mejor humor. Y finalmente, los libros están ilustrados por uno de los mejores gráficos del país: Antonio Fraguas "Forges", creando a Cosme Romerales, un honrado oficinista que se transmuta en un superhéroe informático llamado Megatorpe.

• Horario AVE

MADRID Puerta de Atocha · CIUDAD REAL · PUERTOLLANO

TIPO DE TREN	A	V	E	L	A	N	Z	A	D	E	R	A
9714 (1) LMX/V-S	9744 (1) LMX/V-S	9716 LMX/V-S	9720 LMX/V-S	9726 LMX/V-S	9730 LMX/V-S	9734 LMX/V-S	9738 LMX/V-S	9740 (1) LMX/V-S	9744 (1) LMX/V-S			
MADRID Puerta de Atocha	07:05	07:30	08:10	10:35	13:30	18:30	17:25	19:15	20:00	22:15		
CIUDAD REAL	07:56	08:20	09:01	11:26	14:21	18:21	18:16	20:06	20:50	23:06		
PUERTOLLANO	08:10	08:33	09:20	11:45	14:40	18:40	18:35	20:25	21:04	23:25		

PUERTOLLANO · CIUDAD REAL · MADRID Puerta de Atocha

TIPO DE TREN	A	V	E	L	A	N	Z	A	D	E	R	A
9713 (1) LMX/V-S	9715 LMX/V-S	9717 LMX/V-S	9721 LMX/V-S	9725 LMX/V-S	9731 LMX/V-S	9734 LMX/V-S	9738 LMX/V-S	9741 (1) LMX/V-S	9743 LMX/V-S			
PUERTOLLANO	06:30	07:15	08:45	10:00	12:30	18:30	17:15	19:30	21:24	21:30		
CIUDAD REAL	06:47	07:32	09:02	10:17	12:47	18:47	17:32	19:47	21:38	21:47		
MADRID Puerta de Atocha	07:40	08:25	09:55	11:10	13:40	19:40	18:25	20:40	22:30	22:40		

Nombres propios

José Ángel Sánchez Asaín
Pte. de la Fundación Cotec



La Fundación Cotec que preside José Ángel Sánchez, un organismo de origen empresarial dedicado a contribuir al desarrollo mediante el fomento de la innovación tecnológica en la empresa y en la sociedad española, ha mantenido un encuentro con el consejero de Ciencia y Tecnología, Isidro Hernández Perlínes, para estrechar colaboraciones. En la Fundación Cotec están integradas las principales empresas de nuevas tecnología de España.

Artemio Pérez,
Presidente de FEDA



La Confederación Provincial de Empresarios de Albacete (FEDA), que preside Artemio Pérez, celebrará en la primera quincena del próximo mes de marzo su XXV Asamblea General, según acordó la Junta Directiva en su reunión de ayer. Una convocatoria que será emblemática, ya que coincide con el veinticinco aniversario de constitución de la organización empresarial. En la Asamblea se rendirá homenaje a los empresarios que han presidido FEDA.

Juan Pablo Marciel,
Pte. de AJE Castilla-La Mancha



La comisión ejecutiva regional de la Asociación de Jóvenes Empresarios de Castilla-La Mancha (AJE), cuyo presidente es Juan Pablo Marciel, ha dado luz verde a un buen puñado de proyectos que pretenden conocer la realidad social y el entorno regional de los jóvenes empresarios y de los emprendedores, y que han presentado hasta un total de once proyectos cuyo presupuesto asciende a 171 millones.

Carlos Jimeno,
Ditor. Gral de Caja Guadalajara

La Caja Provincial de Guadalajara ha celebrado su asamblea general, en la que se ha presentado el informe de gestión de la entidad, confirmando su director general, Carlos Jimeno, la previsión de superar los 778 millones de pesetas de beneficios alcanzados en el pasado ejercicio. La situación patrimonial de la entidad en octubre de este año se situaba en 108.816 millones de pesetas, experimentando un crecimiento interanual del 18,03%.

Ángeles Martínez Hurtado,
Pta. Asociación de Concesionarios

La Asociación de Concesionarios y Talleres de Reparación de Vehículos, integrada en la Federación Empresarial Toledana (Fedeto), ha celebrado la Asamblea General con carácter electoral, en la que se ha nombrado presidenta de la misma a la empresaria María de los Ángeles Martínez Hurtado. José Cogolludo deja la presidencia de la asociación después de cuatro años al frente de la misma.

Cándido Peces

Pte. de la Asociación de Fabricantes de Turrónes y Mazapanes

'El mazapán no se conoce lo suficiente en el exterior'

ALICIA SÁNCHEZ
C-LM

Cándido Peces, ingeniero Agrónomo con la especialización de industrias alimenticias, ocupa la tercera generación de mazapaneros de su familia, ubicada en Consuegra (Toledo). Es presidente de la Asociación Provincial de Mazapanes y Turrónes de Toledo, y vicepresidente de la Asociación Nacional, organización que también presidió hasta el pasado año.

Pregunta: ¿Qué perspectivas de producción tiene el sector este año?

Respuesta: En Castilla-La Mancha más del 95% de la producción de mazapán se concentra en Toledo. La producción de la Comunidad ascenderá este año a los 5 ó 6 millones de kilos de mazapán, principalmente, siendo el consumo nacional de 20 millones de kilos. La producción de turrón oscilará entre los 6 y 8 millones de kilos, destacando en estos productos navideños pequeñas empresas de Toledo, Albacete y Ciudad Real, tipo familiares, pero cuya producción distan mucho de las grandes fábricas de Toledo como Delaviuda o Donaire que capitalizan el 50% del mercado.

P: ¿Ha aumentado la producción respecto al pasado año?

R: No. El consumo de mazapán está muy estabilizado ya que la población no crece y por tanto el consumo tampoco, aunque estamos trabajando en este sentido para ampliar la campaña navideña.

P: ¿En qué líneas se está actuando para hacer más intemporal la compra de estos productos típicos de Navidad?

R: Desde la Asociación Nacional se está trabajando para concienciar a la gente de que no se tiene que este producto no es exclusivo de la Navidad. He-

"En otros países no está estacionalizado el consumo de dulces navideños... por eso hay todavía mucho por hacer"



Cándido Peces es Ingeniero Agrónomo.

mos conseguido adelantar a un mes la campaña navideña, de forma que la producción y las compras se hacen de una forma mucho más racional.

P: Y aún así, ¿No ha aumentado su consumo?

R: No de una forma considerable. Aún queda mucho por hacer con asociaciones de consumidores, ayuntamientos para que comiencen a iluminar las callas antes, etc.

P: ¿Qué papel juegan las exportaciones?

R: Cada vez juegan un papel más importante las ventas fuera de las fronteras nacionales. Se está exportando entre un 10 y un 15% de la producción.

P: ¿Qué diferencias existen entre el mercado nacional y el internacional?

R: El mercado internacional es un mercado más

exigente, donde el turrón y el mazapán son calificados productos de alta calidad. En el exterior no está estacionalizado su consumo pero no se conoce lo suficiente y por eso hay todavía mucho por hacer ya que puede ser una salida natural.

P: ¿Están trabajando las empresas en solitario en el exterior o por el contrario cuentan con ayudas y directrices de instituciones públicas?

R: El Instituto de Comercio Exterior (ICES) está realizando importantes campañas en mercados hispanos, Estados Unidos y también en Europa.

P: ¿Ha aumentado el número de empresas del sector?

R: El sector está renovando sus empresas, pero su número no aumenta. En Toledo, principal zona productora de Castilla-La

Mancha existen en torno a 24 firmas. En el resto de las provincias de la comunidad el número es bastante inferior, una o dos empresas por provincia.

P: ¿Cómo está este año el precio de la materia prima?

R: El precio de la almendra es ligeramente mayor. De un año a otro las oscilaciones pueden ser de entre 40 y 60 pesetas el kilo.

P: ¿En qué está trabajando actualmente la Asociación de Fabricantes de Turrónes y Mazapán?

R: En conseguir la Denominación de Origen. En estos momentos una empresa de Toledo, nos está recopilando información para iniciar los trámites de este marchamo de calidad y de identidad.

P: ¿Hay empresas que no estén de acuerdo en conseguir la D.O.?

R: No me atrevería a decir que no están de acuerdo, pero sí, que las empresas mazapaneras de Toledo capital como Barroso, Santo Tomé, Telesforo, etc, aún no han enganchado al carro de D.O., aunque pienso que es una cuestión de tiempo y ya se unirán.

P: ¿Hacia donde se están dirigiendo las inversiones de estas empresas?

R: Hay que tener en cuenta que son empresas familiares y van dirigidas a mejorar la calidad y presentación más que la producción.

P: ¿Con qué instrumentos cuenta una empresa familiar de este sector para competir con las grandes firmas?

R: Con la especialización y la calidad. Hoy por hoy si industrializas una fábrica en aras de la producción, los resultados son poca calidad y un bajo precio. Esto es producir mazapán que va a ser pan para hoy y hambre para mañana.

ARCHIVO