CAMPEONES16: NÚÑEZ RECLAMA SANCIONES CONTRA JESÚS GIL Y LORENZO SANZ POR SUS DECLARACIONES

DIARIO 16

125 PESETAS. AÑO IV · Nº 1.230 · VIERNES 26 DE DICIEMBRE DE 1997 CASTILLA-LA MANCHA

MENSAJE NAVIDEÑO DEL REY

"La vida y la libertad siempre vencen a quienes las niegan"

- Don Juan Carlos destaca la estabilidad política y económica, pide el apoyo para los jueces y soluciones frente al paro, y recuerda a las víctimas del terrorismo
- IU critica las "ausencias clamorosas" del mensaje y "el respaldo" al pacto PP-nacionalistas, y el PNV le pide que "señale caminos" para solucionar el terrorismo

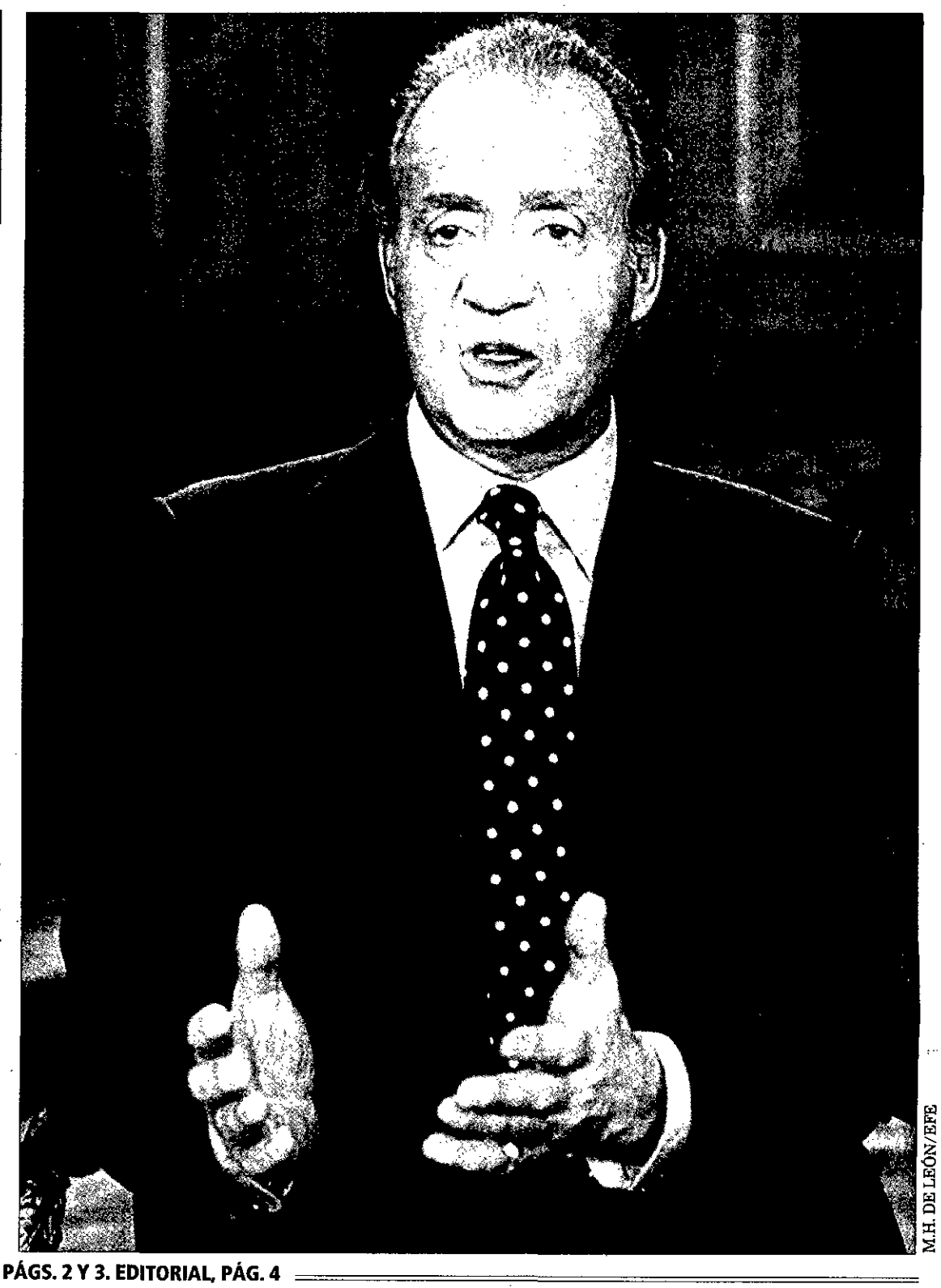

M.H. DE LEÓN/EFE

PÁGS. 2 Y 3. EDITORIAL, PÁG. 4

Marcos culpa a Zedillo de la brutal matanza de Chiapas

Los zapatistas aseguran que tienen pruebas de que el Gobierno mexicano coordinó la operación en la que fueron asesinados 45 indígenas

PÁG. 13

Denuncian a Telefónica por pretender la venta de datos de sus abonados

PÁG. 10

Biblioteca Virtual de Castilla-La Mancha. Diario 16 Castilla-La Mancha. 26/12/1997.

"La libertad, tan frágil, siempre vence"

El Monarca muestra a los españoles un panorama optimista al felicitarles la Navidad

Madrid / FAX PRESS.—"La vida y la libertad, en apariencia tan frágiles, siempre vencen a quienes las niegan". Son palabras del Rey Juan Carlos en su tradicional mensaje navideño, en el que destacó los pasos significativos en la lucha contra el terrorismo a pesar de que seguimos sufriendo todavía su agresión.

El Monarca también subrayó que las tensiones políticas son "reflejo natural del pluralismo político inherente al funcionamiento de la democracia y de una sociedad viva que forja con ellas su madurez", al tiempo que recordó a los políticos que los ciudadanos piden a sus representantes e instituciones "que sean ejemplo de honestidad, entrega generosa a su tarea y respeto mutuo".

A la hora de hacer balance, el Rey destacó la estabilidad política y el crecimiento sostenido de la economía española durante 1997, aunque no hayan faltado tensiones en la vida nacional.

Sin embargo, señaló que "las divergencias y contrastes entre las fuerzas políticas consolidan la democracia, cuando se aplican a resolver los problemas del presente y a mejorar el tono de nuestra convivencia".

Intereses generales

Por ello, Don Juan Carlos abogó por ser exigentes "a la hora de acercar la política a los ciudadanos, para que percibam con claridad que son los intereses generales los que la inspiran, no los individuales o de grupo".

Asimismo, Don Juan Carlos pidió que se cuide "de manera especial" la educación, porque "desempeña un papel integrador y porque amplía las posibilidades de los ciudadanos para desarrollarse en un sociedad avanzada".

La prosperidad alcanzada tiene sus puntos negros y carencias evidentes, entre las que el Monarca destacó "el relajamiento de los lazos sociales y las obligaciones familiares que hasta hace poco se tenían como sagradas", y la necesidad de seguir profundizando y "poner al día" nuestras convicciones sobre la justicia social y la solidaridad.

Frente a ello, el Rey situó el claro incremento de la actividad de las organizaciones y voluntariado que luchan contra la marginación y apuestan por la solidaridad, como se vio recientemente en las catastrofes vividas en Badajoz y Melilla, a cuyos ciudadanos envió su "cariñoso recuerdo".

Y una mención muy especial y de homenaje es la que tuvo Don Juan Carlos para las víctimas del terrorismo y sus familias. "La violencia degrada a quienes la practican y estimulan, como han demostrado una vez más los dos viles atentados contra servidores públicos y otros ciudadanos a lo largo de este año".

FRASES

TERRORISMO

"La movilización de la ciudadanía y la unidad de las fuerzas democráticas abren una luz de esperanza que pido a Dios todos sepamos ver"

PARO

"No podemos aceptar esta situación como secuela inevitable y compañera obligada de un determinado grado de desarrollo"

POLÍTICA

"No faltan tensiones, que hemos de comprender como reflejo natural del pluralismo político inherente al funcionamiento de la democracia"

Tristes recuerdos

Recordó el secuestro (532 días) de José Antonio Ortega Lara, el "atroz" asesinato de Miguel Angel Blanco, el reciente asesinato de otro concejal del Partido Popular, José Luis Caso, y las movilaciones sociales, la respuesta ciudadana para decir a los terroristas y al entorno de los violentos que los alienta y cobija 'Basta ya'. Movilizaciones que, junto con la unidad de las fuerzas democráticas, abren "una luz de esperanza, que pido a Dios todos sepamos ver", espetó. "La vida y la libertad, en apariencia frágiles, siempre vencen a quienes las niegan", abundó el Monarca.

Tras estas palabras de esperanza, y el reconocimiento a la labor de las Fuerzas y Cuerpos de Seguridad, Don Juan Carlos se refirió a "nuestro futuro con la Unión Europea que estamos construyendo", a esa "apuesta necesaria y exigente" que ha de sevir, asimismo, para reforzar los lazos y las peculiaridades de nuestrso vínculos iberoamericanos y mediterráneos.

El Rey quiso finalizar su mensaje navideño con el recordatorio a los españoles de dos importantes acontecimientos que tendrán lugar el próximo año: el vigésimo aniversario de la Constitución y "un centenario de alto valor simbólico".

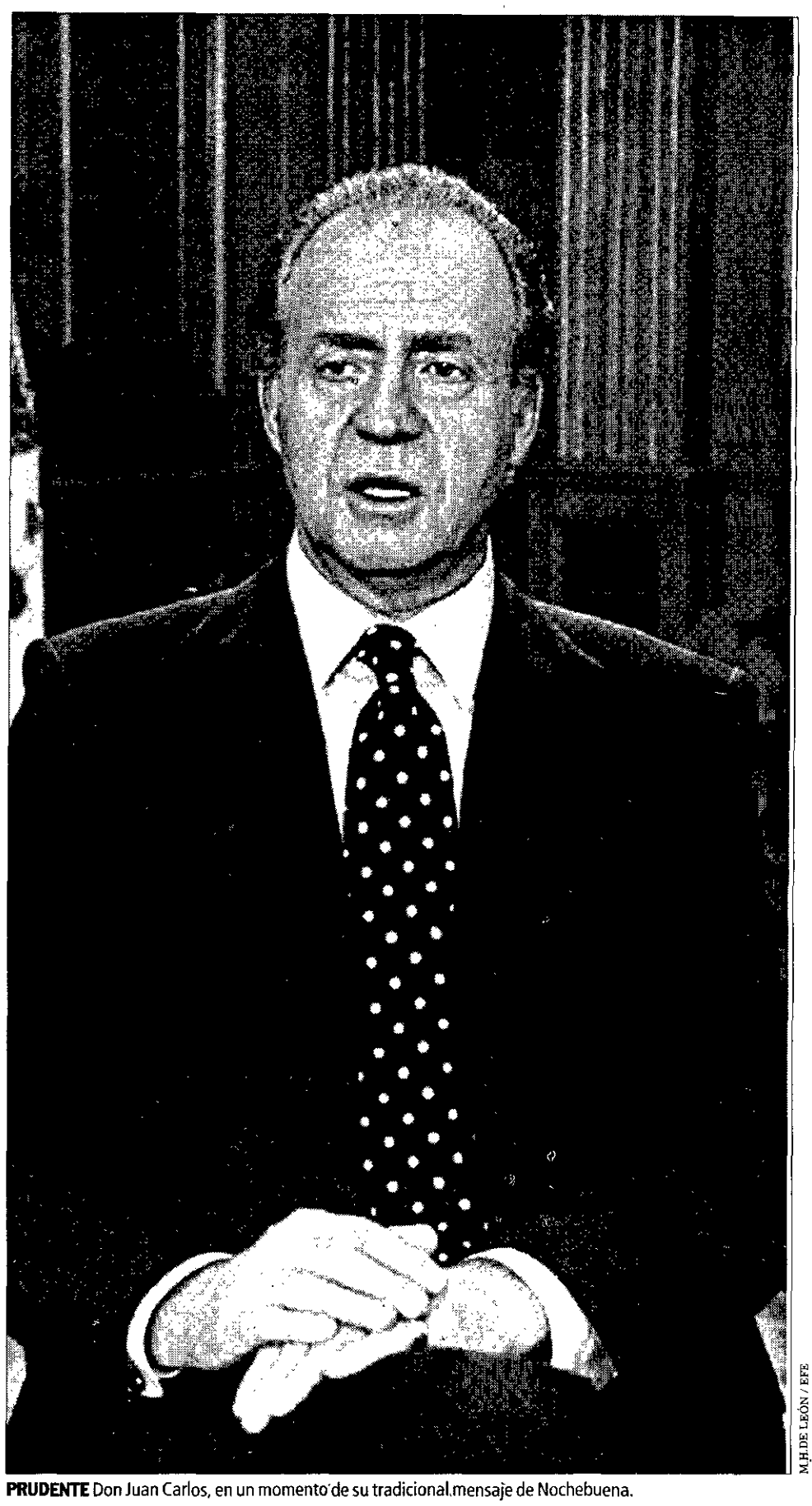

M.H.DE LEÓN / EFE

PRUDENTE Don Juan Carlos, en un momento de su tradicional mensaje de Nochebuena.

La "noble" tarea de los jueces

Les pide "limpieza de miras" y "fortaleza" para que funcione la Justicia

Madrid / D16.—El Rey también dedicó unas palabras al atribulado mundo de la Justicia y a sus grandes responsables: los jueces, que es a quienes corresponde "aplicar e interpretar el Derecho", al tiempo que recordó que el buen funcionamiento de la Justicia, su independencia y su eficacia son "absolutamente esenciales" en un Estado de derecho.

El que la tarea de aplicar e interpretar el derecho exige "fortaleza, dedicación, limpieza de miras y sentido del deber" también lo puso de relieve el Monarca.

"Esta noble tarea, que exige fortaleza, dedicaciín, limpieza de miras y sentido del deber debe ser apoyada por todos como una forma de contribuir al buen desarrollo de uno de los pilares de la democracia", abundó el Monarca.

Ante las crecientes tensiones que se registran entre el Poder Judicial y el Legislativo, con acusaciones de judicialización de la vida política y politización de la judicial de por medio y con los denominados 'jueces estrella' acaparando un protagonismo que no debería corresponderles, el Rey esbozó un mensaje esperanzador: "Sé que los poderes del Estado son conscientes de la trascendencia de esta cuestión y tengo la seguridad de que no permanecen inactivos ante ella".

Biblioteca Virtual de Castilla-La Mancha. Diario 16 Castilla-La Mancha. 26/12/1997.

IU y el PNV hablan de "ligereza" y "poca valentía"

Anguita 'corrige' al Rey, "las tensiones son fruto de la corrupción", y Anasagasti lo acusa de no encender luces en el túnel contra ETA

Madrid / D16.—La identificación con el contenido y el tono del tradicional mensaje navideño del Rey Juan Carlos volvió a ser común, que no unánime, denominador. Un portavoz del PP apuntó que constituye una "pieza memorable" con la que ningún español pudo dejar de sentirse identificado. No es del todo cierto: IU y el PNV aprecian, respectivamente, "ligerezas" y "falta de valentía" en algunos de sus puntos.

El coordinador general de IU, Julio Anguita, criticó el pasaje del discurso del Monarca en la que éste afirmaba que "hay tensiones en la vida nacional que son reflejo natural del pluralismo político inherente al funcionamiento de la democracia". El líder de la coalición considera que el Rey cometió una "ligereza" con esa consideración.

Anguita indicó, a Europa Press, que dicho párrafo es equívoco, ya que, a su juicio, las tensiones en la vida nacional no son fruto del pluralismo, sino de "conculcaciones del Estado de Derecho, mal funcionamiento de la Justicia, corrupción y decisiones del Gobierno y el Parlamento saltándose la voluntad del pueblo español".

Pero no todo fueron críticas desde IU a la felicitación navideña del Rey. Anguita destacó y suscribió la parte en la que éste apunta que el problema del paro no puede aceptarse como algo inevitable. "Me parece extraordinario que no se asuma el que exista paro de manera estructural, y muy positivo que se señale en primer lugar a la Administración", concluyó el dirigente de IU.

El otro gran problema de este país, el terrorismo, también fue abordado con intensidad por el Monarca, pero sus palabras no fueron recogidas precisamente con alborozo por el PNV. El portavoz de los nacionalistas vascos en el Congreso, Iñaki Anasagasti, afirmó que el Rey "debe tener un punto de valentía" para analizar el terrorismo y "apuntar caminos distintos". "Le ha faltado encender una luz en el túnel del terrorismo".

Anasagasti reclamó más profundidad a Don Juan Carlos: "Lleva 20 años de Rey y lleva 20 años con el mismo problema, y no puede estar 20 años hablando de lo mismo con el mismo lenguaje". "El mensaje del Rey debería ser más valiente", agregó.

La visión del PP es antagónica. Los populares no aprecian motivo alguno de crítica al mensaje navideño. Gabriel Cisneros, secretario general del Grupo Popular del Congreso, no regateó elogios y llegó al punto de calificarlo de "pieza memorable". "Creo que ningún español pudo dejar de sentirse renocido e identificado con las palabras del Rey".

En las filas socialistas no tiraron cohetes tras el mensaje real, aunque su valoración también es positiva. El portavoz del Grupo Socialista en el Congreso, Juan Manuel Eguiagaray, agradeció al Monarca la preocupación "por lo que no va tan bien".

El dirigente socialista apuntó: "El Rey ha hecho una invitación al conjunto de la sociedad para trabajar por los enormes elementos de injusticia, violencia, intolerancia y fanatismo que existen en nuestra sociedad".

JULIO ANGUITA

"El Rey cometió una ligereza al afirmar que las tensiones en la vida nacional son un reflejo del pluralismo político"

"Son fruto de conculcaciones del Estado de derecho, del mal funcionamiento de la Justicia, de la corrupción y de que el Gobierno y el Parlamento se saltan la voluntad del pueblo español"

IÑAKI ANASAGASTI

"Debe tener un punto de valentía para analizar el terrorismo y apuntar caminos distintos para que dejemos de hablar del fenómeno de la violencia"

Lleva 20 años de Rey, 20 años con el mismo problema, y no puede estar 20 años hablando de lo mismo con el mismo lenguaje"

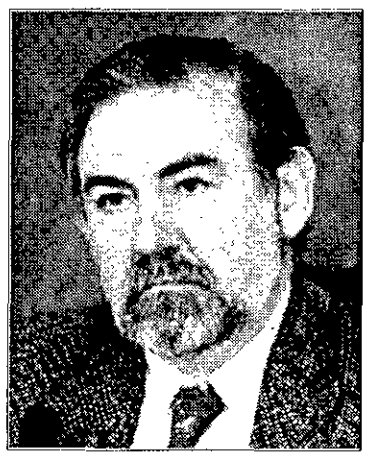

J. M. EGUIAGARAY

"Mostró la preocupación por lo que no va tan bien, como los parados y los marginados, que necesitan solidaridad de la sociedad y de las instituciones"

"Ha hecho una invitación al conjunto de la sociedad para trabajar por los enormes elementos de injusticia, violencia, intolerancia y fanatismo que existen"

CRÓNICA PERSONAL

PILAR CERNUDA

El mensaje del Rey

HABLÓ de todo aquello de lo que hablan los españoles, del paro, del terrorismo, de la justicia, de los políticos. Lo hizo con palabras que entiende todo el mundo, muy directas, sin dobleces. La nota de emoción la puso cuando recordó los horrores a que nos ha llevado ETA en el último año. La nota más vibrante, cuando habló de que la vida y la libertad prevalecen a pesar de que hay quienes van contra la vida y la libertad de los demás. La nota enérgica, cuando se refirió a la preocupación sobre el funcionamiento de la justicia y proclamó la independencia de los jueces.

El Rey —también él— insistió en la necesidad de prestar a la educación la máxima atención y, de nuevo, como ha ocurrido estos años, dedicó unas frases a lo que sin duda es el principal problema de los españoles, el paro.

Se notaban sus esfuerzos por encontrar el justo equilibrio. No pudo dejar de mencionar la tensión de la vida pública, pero a continuación destacaba que las tensiones políticas consolidan el juego democrático; y cuando se refirió al paro, añadió que la situación económica había mejorado. Pidió a los políticos un mayor acercamiento a los problemas de los ciudadanos, y les recordó que esos ciudadanos piden a sus políticos honestidad, respeto y entrega, aunque no hizo alusión a que no se dieran actualmente esos comportamientos.

Lo dejó ahí, con esas palabras, respeto, honestidad y entrega, dispuestas a ser tomadas en consideración por aquel o aquellos que consideren que deben hacer una mínima autocrítica respecto a su comportamiento.

El Rey, en su mensaje anual de Nochebuena, suele coger al toro por los cuernos. Es su mensaje más personal, más suyo, el único mensaje que no elabora el Gobierno, y por tanto puede Don Juan Carlos dar de sí todo lo que lleva dentro, transmitir sus ideas, expresar sin tapujos su estado de ánimo, poner el acento en sus preocupaciones. Pero al mismo tiempo —se nota— es un mensaje en el que el Rey trata de convertirse en portavoz de los ciudadanos, se mete en la piel del español de la calle que tiene ciertas preocupaciones, y que vive con desazón o con esperanza la vida de los políticos y las decisiones del gobierno.

El Rey, como ocurre con casi todos los españoles hoy, sigue con atención la vida pública, nota que ha mejorado la situación económica, se inquieta por algunas decisiones judiciales o por las discrepancias personales entre jueces; se angustia ante la desesperación que provoca en miles de familias el problema del paro, se traga las lágrimas cuando se produce un nuevo atentado terrorista y se enerva cuando las rivalidades políticas impiden que se tomen decisiones de sentido común. Todo eso se advierte en el mensaje de Nochebuena. Un mensaje muy medido.

SORTEO EXTRAORDINARIO DE "EL NIÑO"

5 DE ENERO

Empiece el año con buen pie
con el Sorteo de "El Niño"
Tres Gordos
y más de 11 millones
de décimos premiados
¡HAGA PARTICIPACIONES!

Lotería Nacional

UN SORTEO DE REYES

Biblioteca Virtual de Castilla-La Mancha. Diario 16 Castilla-La Mancha. 26/12/1997.

EDITORIAL

Un mensaje equilibrado

El tradicional mensaje navideño del Rey abordó, en un lenguaje claro y sencillo, los principales problemas a los que se enfrenta la sociedad española. Y lo hizo en un tono mesurado, pero enérgico cuando así se requería. A partir del análisis de los hechos más relevantes del año que termina, Don Juan Carlos encuentra "motivos evidentes de satisfacción y también de reflexión de cara al porvenir". Entre los primeros, destaca la "estabilidad política", el crecimiento económico sostenido y el diálogo "fluido" entre los interlocutores sociales. Una frase ha desatado, sin embargo, la polémica. Es la siguiente: "Sin embargo, no faltan, en nuestra vida nacional, tensiones que hemos de comprender como reflejo natural del pluralismo político inherente al funcionamiento de la democracia...".

El Rey incidió también en el tema candente del funcionamiento de la Justicia y pidió el apoyo de toda la sociedad a la labor de los jueces, cuya "noble tarea exige fortaleza, dedicación, limpieza de miras y sentido del deber". No dejó escapar la oportunidad de asegurar que no cabe la resignación para abordar el problema del paro, una situación inaceptable. A la Administración y los agentes sociales apeló para resolver esta lacra social. También notable fue su llamamiento a profundizar en la justicia social y la solidaridad.

Por último, el terrorismo. El Rey valoró los "pasos significativos" que se han dado este año y recordó emocionado a Ortega Lara, Miguel Ángel Blanco y José Luis Caso, así como a los cuerpos de Seguridad del Estado, cuya labor elogió. "La vida y la libertad, en apariencia tan frágiles, siempre vencen a quienes las niegan", resumió el Monarca.

Las principales críticas al mensaje del Rey han venido de parte de Izquierda Unida, que denuncia "ausencias clamorosas" en él, como las 35 horas semanales de trabajo, la cumbre de Kyoto o Gibraltar. Asimismo, la coalición de izquierdas cree ver un "respaldo implícito" a la "estabilidad" que proporciona el pacto del PP y los nacionalistas. Anguita encuentra "censurable" la referencia a las "tensiones", que no cree inherentes al "pluralismo político", sino a los casos de corrupción, la crisis de la Justicia, el cierre de empresas o el cuestionamiento de la voluntad popular en el Congreso. Por su parte, el portavoz peneuvista, Iñaki Anasagasti, criticó que el Rey no "señale caminos" para solucionar el problema del terrorismo.

Críticas legítimas y exageradas que no compartimos, pues creemos que el mensaje del Rey se mantuvo en un tono adecuado, equilibrado, realista y nada complaciente. Un mensaje medido y sobresaliente.

CARTAS DE LOS LECTORES

Ánimo, Gobierno

Tiempo de transformaciones. La gran izquierda española es de centro derecha a medio humanizar; los grandes sindicatos, faltos de tantos hervores y fervores, son la mejor ayuda del empresario celtíbero; la vida de nuestras masas es híbrida y dialéctica, muy frágil de inteligencia; todo es provisional, todo galopa a convertirse en su contrario y sólo entonces se detiene definitivamente. Todo es antítesis, ni rastro de síntesis.

Pero quien bate el récord de funcionar en contra de sí mismo, o al menos en contra de sus propias palabras y programas, es ETA, cuyas mortíferas acciones parecen directamente encaminadas a conseguir que todos sus presos sean deportados a las Guayanas y a que el Gobierno español parezca un buen padre de familia de todos los españoles.

Así, la guerrilla interior etarra consigue tanta adhesión del pueblo para con el Gobierno como la más injusta y violenta guerra de agresión exterior.

Estas son funciones objetivas, realidades históricas y sociales, política de diseño, que obligan a preguntarse muy principalmente quién dirige a quién, y por qué métodos se toman las verdaderas decisiones en toda cuestión terrorista.

IÑAKI DESORMAIS
PAMPLONA

Pasividad municipal

Como miebros de la Junta Directiva de la Asociación de Propietarios del Parque Lisboa, perteneciente a la localidad de Alcorcón (Madrid), deseamos dar conocimiento a la opinión pública de la situación que venimos padeciendo en los últimos años.

La asociación representa a 25.000 habitantes del mencionado municipio. Durante los fines de semana, nuestras calles, plazas y jardines son invadidas por multitud de jóvenes que convierten nuestro barrio en un inmenso bar de copas, presentando la vía pública el sábado y domingo el aspecto de un auténtico estercolero. Pero esto no es lo más grave, pues los vecinos, al margen de no poder descansar, sufren con frecuencia toda clase de vejaciones, cuando no agresiones físicas. También la propiedad privada y el mobiliario urbano están sujetos a todo tipo de actos de vandalismo. Hemos denunciado estos hechos ante las autoridades municipales, dando cuenta también mediante la remisión de las copias del escrito de denuncia de las autoridades gubernativas. La respuesta que hemos recibido ha sido una reunión con el segundo jefe de policía y un escrito de la Delegación de Gobierno en el que nos comunican haberse puesto en contacto con la comisaría de Alcorcón. La respuesta de la autoridad municipal la seguimos esperando.

No estamos en contra de ningún local, pues consideramos cualquier actividad comercial legítima, como un bien para el conjunto de la economía del país. Únicamente pedimos que se respeten nuestros derechos, tanto a poder descansar como pasear libremente por nuestro barrio. Pedimos, si es posible, una mayor vigilancia policial para prevenir los incidentes señalados.

Mª LUISA RODRÍGUEZ
ALCORCÓN

MADRIGAL

FAX DIRECTO

Las Cartas de los Lectores no deberán sobrepasar la dimensión de 15 líneas, escritas a máquina, y es imprescindible que su autor envíe una fotocopia de su DNI. DIARIO 16 se reserva el derecho de resumirlas. Enviar por correo a la dirección del periódico o al número de fax (925) 25 21 31.

Tiempo de ángeles

JULIA SÁEZ ÁNGULO

No es que los ángeles los haya inventado Lucía Bosé con su propósito de crear un museo sobre esos espíritus representados con alas. Ya el pintor Gregorio Prieto hizo una hermosa colección de tallas y pinturas con ángeles, que hoy se exhiben de modo espléndido en su museo de Valdepeñas.

En estos días de fiestas navideñas nos han inundado de nuevo los ángeles, en formas luminosas de neón o de felicitaciones. La pintora María Ángeles de Armas lo ha hecho con su ángel *Apacible;* el biógrafo Javier González de Vega con un *ángel torero* de Ginés Liébana, y los retablos de Belén con los coros que cantan *Gloria a Dios en las alturas y paz a los hombres de buena voluntad.*

Ángeles, arcángeles, querubines, serafines, dominaciones, potestadas y tronos... toda una corte celestial que reconocen la cosmogonías judía, cristiana e islámica. Ángeles con inteligencia rápida, inmediata, intuitiva y directa, sin necesidad de razonamientos inductivos o deductivos, sin precisar la concatenación de la causa y su efecto.

Dejemos volar estos días nuestra sensibilidad junto a estas criaturas del aire, que pueblan el espacio intermedio entre la grandeza divina y la bajeza humana. Mensajeros y protectores de los hombres, hagámosles un hueco en nuestra iconografía particular, poniéndole un nombre al que nos custodia. Y dejemos aparcada de una vez por todas la discusión sobre el sexo de los ángeles.

DIARIO 16

NUPREDSA
Pasaje de Mayoral, 2 - 45003 TOLEDO
Administrador único: Alberto Conde
Administrador general: Javier Tosat
Director comercial: José Real
Depósito Legal: TO.64/1958

Biblioteca Virtual de Castilla-La Mancha. Diario 16 Castilla-La Mancha. 26/12/1997.

"Señor Aznar, por favor, pídanos disculpas"

El PSOE exige al presidente del Gobierno que se retracte por sus "falsas acusaciones" sobre la amnistía fiscal

GONZALO ARIAS
Madrid

El portavoz del Grupo Socialista del Congreso, Juan Manuel Eguiagaray, ha exigido al presidente del Gobierno, José María Aznar, que pida disculpas por la "falsa acusación" que lanzó contra el anterior Ejecutivo socialista a cuenta de la prescripción de 600 expedientes fiscales que supuestamente habrían impedido a Hacienda ingresar 200.000 millones de pesetas. Más duro aún fue el diputado socialista Luis Yáñez, quien manifestó que el presidente Aznar se metió "en un jardín" al acusar a los socialistas de practicar una amnistía fiscal con sus amigos. "Le ha salido mal", añadió, ya que el fiscal anticorrupción ha descartado la existencia de cualquier tipo de delito. Aunque confía en que el archivo del caso sea "el principio del fin" del asunto de los 200.000 millones de pesetas, Yáñez considera que el proceso ha sido otro "intento de satanizar y criminalizar al adversario con mentiras y medias verdades", lo que supone un "mal procedimiento, incluso para quien lo hace". Por este motivo, exigió del Ejecutivo "algún tipo de explicación y reconocimiento del error" no sólo hacia el PSOE, sino hacia los funcionarios de Hacienda, cuyo prestigio pudo quedar en entredicho por las acusaciones, y hacia los contribuyentes, entre los que pudo crecer la desconfianza en el fisco. En la misma línea, Eguiagaray destacó que es una "excelente ocasión" para que el Ejecutivo pida disculpas por las acusaciones formuladas "solemnemente, urbi et orbe, por el presidente del gobierno". "Señor Aznar, usted que dijo aquello de la amnistía fiscal en favor de los amigos y de los amiguetes, hágame por una vez caso sin que sirva de precedente, pida por favor disculpas. Yo se lo agradeceré y, probablemente, dé usted una medida algo superior a la talla a la que habitualmente nos tiene acostumbrados", apostilló. Eguiagaray se preguntó los motivos que provocan que José María Aznar "se descalifique a sí mismo, persista en su error, y no dé siquiera una mínima satisfacción diciendo 'me he equivocado'".

Ahora que la cuestión de las cuentas de la Expo'92 se quiere convertir en un "asunto judicializado", Eguiagaray reiteró que las "expresiones de actitudes intolerantes" provocan crispación y "alteran el cauce normal de la vida política", aunque, finalmente, las instituciones desmientan la existencia de delito.

En respuesta a las declaraciones de los dirigentes socialistas, a las que hay que añadir las de Iniciativa per Catalunya en el mismo sentido, Juan Costa, secretario de Estado de Hacienda, el funcionario que 'destapó' el escándalo que ahora se desinfla, dijo que "el PSOE, por vergüenza, debería estar un poco más calladito, porque, como consecuencia de su gestión, los españoles hemos perdido 200.000 millones de pesetas".

Según Costa, "lo que ha hecho el Gobierno ha sido poner en conocimiento de la opinión pública unos hechos que produjeron unos retrasos injustificados en la tramitación de determinados expedientes de la administración tributaria, como consecuencia de la gestión de la política del PSOE".

Yáñez: "Es otro intento de satanizarnos"

Costa: "Por vergüenza, el PSOE debería estar más calladito"

Agregó que "esos retrasos han tenido unas consecuencias económicas que son, de acuerdo con la sentencia del Tribunal Supremo, que los españoles no vamos a poder exigir el cobro de derechos económicos de la Hacienda pública por un importe de aproximadamente 200.000 millones de pesetas".

Precisó que "el Gobierno no entra en consideraciones jurídico-penales, ya que es competencia de los órganos jurisdicionales", y agregó que "las posiciones del ministerio fiscal se basan en la información suministrada por el Gobierno y coinciden con las propias posiciones manifestadas por la Comisión Parlamentaria".

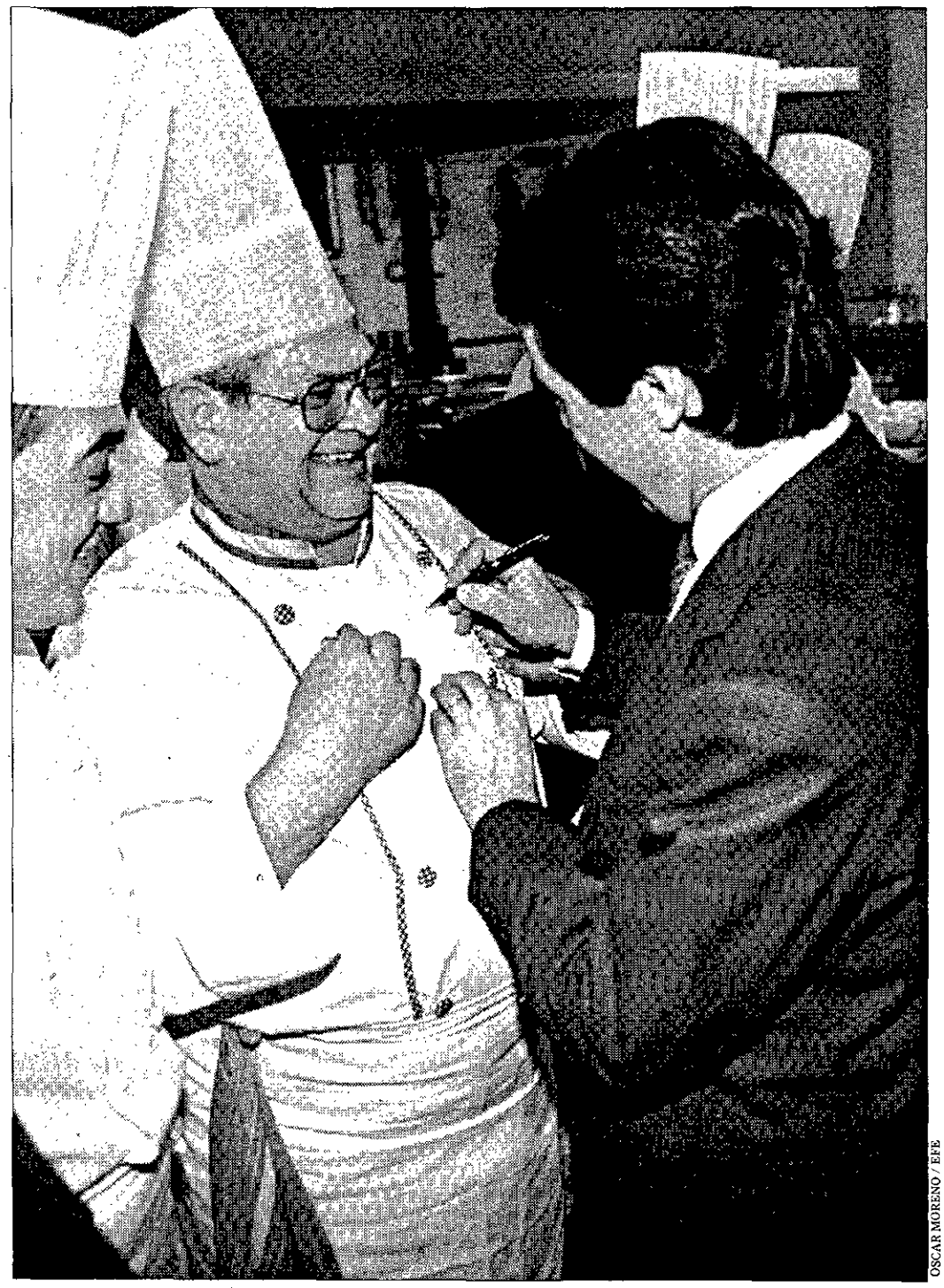

OSCAR MORENO / EFE

EL PP EN EL CORAZÓN El presidente del Gobierno, José María Aznar, firma un autógrafo en el pecho del jefe de los cocineros que prepararon la tradicional cena de Navidad que el Partido Popular de Madrid celebró de nuevo este año en la localidad de Aranjuez, próxima a la capital.

IU se huele componendas entre PSOE y PP

El diputado de Izquierda Unida Pedro Antonio Ríos sospecha que la propuesta de la Fiscalía Anticorrupción de archivar el caso de la llamada 'amnistía fiscal' "huele a punto final acordado entre el PP y el PSOE".

En declaraciones a la agencia Servimedia, el diputado de la coalición que dirige Julio Anguita calificó de "no acertada" la decisión de la Fiscalía y exhibió graves sospechas sobre el trasfondo del asunto: "Me huele a petición de cierre de las cosas".

Según explicó Ríos, "en los últimos tiempos hay demasiado maridajes PSOE-PP en muchas cosas y huele a punto final, que IU no comparte". El portavoz de la coalición destacó que en la Fiscalía Anticorrupción, "que debe defender los intereses del Estado, alguien no ha defendido bien estos intereses".

En su opinión, con el archivo del asunto de los 600 expedientes tributarios "alguien se va a alegrar en estas Navidades de una decisión que yo considero que no es acertada".

Por su parte, el miembro de la Ejecutiva Federal de IU Antonio Romero aseguró que en el archivo de la 'amnistía fiscal' que denunció el pasado mes de enero el PP "habría que contestar como Galileo al tribunal de la Inquisición: Sin embargo, se han perdido 200.000 millones". "Delito, habrá o no habrá, pero los 200.000 millones de pesetas se han perdido para el Estado. Si siguen sin aparecer es porque los expedientes no se han tramitado de manera adecuada", señaló.

Romero considera que con esta pérdida de dinero para el Estado "la sociedad no tiene dinero para las carreteras, hospitales, pensiones, ayuda a los minusválidos, y el dinero está en la cuenta corriente de gente que no ha pagado a Hacienda".

Por su parte, los socialistas, a la vista del carpetazo al asunto que podría declarar en breve el juez Baltasar Garzón tras la petición de la Fiscalía, han exigido al presidente del Gobierno, José María Aznar, que se disculpe por las acusaciones que vertió contra ellos.

Biblioteca Virtual de Castilla-La Mancha. Diario 16 Castilla-La Mancha. 26/12/1997.

Euskadi, entre "claros y sombras"

Ardanza y monseñor Setién recuerdan el gran problema vasco

Bilbao/D16.—El lehendakari vasco, José Antonio Ardanza, manifestó en su mensaje navideño publicado en la revista 'Lo mejor de las Autonomías' que en Euskadi el año 1997 termina "lleno de claros y sombras, de esperanzas e incertidumbres".

A lo largo de un pequeño texto dirigido a los ciudadanos, Ardanza añade: "No pretendo quitar ni pizca de gravedad a los problemas y dificultades a que nos enfrentamos en Euskadi, unos comunes y otros específicos nuestros, pero confío en que mis deseos de paz, prosperidad y solidaridad puedan hacerse realidad por el bien de todos".

En su felicitación, el lehendakari del Gobierno vasco ofreció a la sociedad su "más cordial y cariñoso saludo en nombre de todos los hombres y mujeres de Euskadi".

"Quiero aprovechar este espacio para acercarme a tí y, a través de tí, a cuantos te rodean, familiares y amigos, para saludaros personalmente en estas fechas tan señaladas y trasladaros mis más sinceros deseos de paz y prosperidad para el nuevo año 1998", concluye el mensaje navideño de Ardanza.

El obispo de San Sebastián, José María Setien, también aprovechó su felicitación de Nochebuena para destacar que estas fiestas están "entristecidas" por la falta de la paz en Euskadi, aunque agregó que la pacificación "es posible", y por ello, anima al pueblo vasco a "no caer en el desaliento". Setién, en el transcurso de su homilía pronunciada en la tradicional Misa del Gallo, indicó que a la sociedad vasca "le debe doler y hacer daño" la falta de paz y, "más allá de las conmociones de algunos días especialmente violentos y sangrientos, y más alla del egoísmo, de quien se siente más o menos seguro, todos hemos de sufrir porque el anuncio de paz no es realidad entre nosotros".

No obstante, Setién se mostró esperanzado con el hecho de que la paz es "posible" y aseguró: "No queremos acostumbrarnos a la falta de paz, desde el amor a todos y especialmente de los que padecen más de cerca las consecuencias de la paz, hacemos oración por la paz", indicó.

Setién animó a los ciudadanos a "aferrarse a la fe", que será la que, a su juicio, podrá dar al pueblo "la firmeza consistente e inquebrantable de una esperanza alegre y confiada por la paz para nuestro pueblo".

El titular de la Diócesis de de San Sebastián indicó que, no obstante, "la falta de paz" no debe privar a los ciudadanos de la "alegría navideña". "Yo quiero animaros a tener hoy la alegría de la esperanza cristiana de que si Dios la quiere para nosotros, debe ser posible, y si nos la promete, habrá de ser realidad", insistió.

EFE

¡FELIZ NAVIDAD, ORTEGA LARA! José Antonio Ortega Lara, acompañado de su mujer y de su hijo, ya se encuentra disfrutando de sus vacaciones navideñas. En la imagen, el funcionario de prisiones secuestrado durante 532 días por ETA, junto a su familia.

RAMON CASTRO / EFE

REIVINDICACIÓN Sindicalistas de la Policía se preparan para pasar la Nochebuena ante Interior en demanda de mejoras laborales y profesionales.

Canción triste de Nochebuena

Madrid / AGENCIAS.— Sindicalistas del Cuerpo Nacional de Policía continuarán hasta las 10 de esta mañana su protesta, iniciada el miércoles frente al Ministerio de Interior, para pedir al Gobierno negociaciones sobre sus condiciones laborales y profesionales.

Los policías pasaron la Nochebuena en cinco caravanas instaladas en el Paseo de la Castellana de Madrid en protesta porque los efectivos de este Cuerpo ganan una media de 60.000 pesetas menos al mes que los agentes de las Policías autonómicas del País Vasco o de Cataluña y de algunas locales. Diego Conejo, uno de los portavoces sindicales, declaró que además de los incrementos salariales siguen denunciando la falta de medios para la lucha antiterrorista y el narcotráfico.

SUP, ANPU, SPP, UFP, SPPU y SC, que protagonizan esta protesta, trasladaron la preocupación del colectivo por su futuro, toda vez que en los Presupuestos Generales sólo se han previsto 744 nuevas plazas de Policía frente a "las 2.000 prometidas".

"Oreja se ríe con el traslado de presos"

Elkarri prepara una manifestación "histórica" a favor del acercamiento de reos de ETA para forzar la política del ministro de Interior.

Madrid/D16.—El coordinador de Elkarri, Jonan Fernández, propuso ayer la convocatoria de una manifestación "histórica" y plural a favor del acercamiento de presos, que se desarrollaría a principios del próximo año.

En una entrevista condedida íntegramente en euskera a Europa Press, el portavoz del movimiento social señaló que están estudiando presentar una propuesta en un futuro próximo a la Mesa de Ajuria Enea para que se plantee un cambio en la política penitenciaria "impuesta" por Interior.

Jonan Fernández afirmó que "es falso" que el denominado "tercer espacio" sea un proyecto nacionalista, sino "una ubicación sociopolítica para la paz" y señaló que existe mucha gente del PSE-EE, IU-EB, EA, PNV, CDN y HB que "sociológicamente" se identifica con él.

Por otra parte, aseguró que Elkarri ha recibido numerosas propuestas "de fuera" de este colectivo para que formen un partido político, una posibilidad que según Fernández, "está descartada".

No obstante, será una decisión que finalmente tendrán que adoptar las bases de la agrupación.

El portavoz del movimiento social señaló que es "totalmente necesario" impulsar una iniciativa "fuerte e histórica" en las calles e instituciones de Euskadi a favor del acercamiento de los reclusos vascos a sus lugares de residencia, "porque el ministro del Interior está despreciando la voluntad de la mayoría del pueblo vasco".

A su juicio, "parece que se ríe con esa dosificación de traslado de presos y eso no es serio", agregó.

Por ello, indicó que "ha llegado el momento de hacer algo importante" sobre este tema, con el que los vascos "se encuentran muy sensibilizados".

"Hay que convocar una gran manifestación plural", dijo.

En este contexto, destacó la importancia del traspaso de la transferencia de la política penitenciaria a la Comunidad Autónoma Vasca "porque puede abrir una puerta interesante para romper el actual inmovilismo".

Biblioteca Virtual de Castilla-La Mancha. Diario 16 Castilla-La Mancha. 26/12/1997.

JULIAN MARTIN / EFE

HOMENAJE Jordi Pujol, ayer, durante la ofrenda floral en la tumba del presidente Maciá, en el cementerio de Montjuic.

Pujol pide a González que acepte la jefatura de la UE

El presidente de la Generalitat le planteó su solicitud hace diez días en una cena que duró cinco horas

Barcelona / AGENCIAS.—El presidente de la Generalitat, Jordi Pujol, ha propuesto al ex presidente Felipe González que acepte la presidencia de la Comisión de la Unión Europea cuando termine el mandato del democristiano Jacques Santer, en 1999.

Pujol planteó su solicitud a González en el curso de una cena privada —celebrada en Barcelona hace 10 días—. La cena duró cerca de cino horas.

En su ofrenda floral al ex presidente de la Generalitat republicana, Francesc Maciá, Jordi Pujol no quiso hacer ayer ningún comentario sobre la noticia, ni sobre otras que le fueron preguntadas por los periodistas presentes en el cementerio de Montjuic.

Según informaron 'El País'y 'El Periódico', en la cena entre Pujol y González se comentaron diversos temas de la actualidad política europea y española, y la petición de apoyo ofrecida por Jordi Pujol se viene a sumar a las que ha recibido Felipe González del canciller alemán Helmut Khol y el ex presidente de la comisión europea, el socialista francés Jacques Delors.

Jordi Pujol apoyó formar parte del 'lobby' que apoyará la candidatura de Felipe González, tanto desde sus contactos personales como desde los partidos liberales y democristianos en que se encuentran representados Convergencia Democrática y Unió Democrática, respectivamente.

Cree que ningún otro político español tiene tantas posibilidades de éxito

Está dispuesto a encabezar un 'lobby' con todo el peso de su prestigio

Pujol piensa que será difícil que otro líder español pueda ser propuesto, con tantas posibilidades de éxito, como González para presidir la Comisión de la UE. Pujol apoya esta solicitud dado el interés que González ha tenido por Catalunya y también porque tiene muy buena imagen en la sociedad castalana. El 65 por 100 de solicitudes de sus conferencias proceden de entidades catalanas.

Al PP de Cataluña le disgustó el homenaje a Sala

Fernández Díaz arremete contra la "dudosa elegancia" de la fiesta

Barcelona / AGENCIAS.—Los dirigentes del PP catalán, Alberto Fernández Díaz, y de Iniciativa per Catalunya, Rafael Ribó, coincidieron ayer en criticar la fiesta que organizaron el miércoles un grupo de amigos y dirigentes del PSC para celebrar la puesta en libertad del ex senador Josep Maria Sala, condenado por el caso Filesa.

Mientras Fernández Díaz cree que la celebración es de "dudosa elegancia" al haber otros condenados por la misma causa aún en prisión, Rafael Ribó advirtió que con este tipo de celebraciones "se puede acabar en el sectarismo".

Un millar de personas acudieron a la fiesta organizada en honor de Sala en las Cocheras de Sants de Barcelona, entre ellas el primer secretario del PSC, Narcís Serra, el ex alcalde de Barcelona, Pasqual Maragall, y el actual alcalde, Joan Clos. Alberto Fernández afirmó que "me parece de dudosa elegancia que el PSC celebre la libertad de uno de sus compañeros cuando Navarro y Oliveró siguen en prisión por la misma causa". "Es algo que tendrían que valorar los socialistas", agregó.

Rafael Ribó aseguró que "la fiesta por la libertad de Sala es el mundo al revés". A su juicio, actos de este tipo conducen a que "te vayas cerrando en tu colectivo creyendo que tienes razón y sin darte cuenta que sigues sin responder a lo más importante, el hecho de que tu partido político se ha financiado ilegalmente".

"Es anormal la guerra de los jueces"

Mariscal de Gante no descarta reformas para la designación del fiscal general

Madrid / EFE.— "En Derecho, afortunadamente, todo es opinable", indicó ayer la ministra de Justicia, Margarita Mariscal de Gante, que prefirió no pronunciarse sobre si la Audiencia Nacional tiene competencias para investigar los casos de desaparecidos españoles durante las dictaduras de Argentina y Chile al existir actualmente discrepancias entre jueces y fiscales.

Mariscal de Gante, que niega la existencia de politización en las resoluciones judiciales, habló en una entrevista concedida a la agencia Efe de la política de indultos, la situación en la Audiencia Nacional y la necesidad de combatir la violencia sufrida en el entorno familiar.

La ministra no descarta la posibilidad de que en 1998 pueda acometerse una modificación del Estatuto Orgánico del Ministerio Fiscal que concierna al método de designación del fiscal general del Estado. "Nuestra Constitución no ha querido una Fiscalía independiente como es el Poder Judicial", dijo, aunque precisó que de cara al desarrollo reglamentario del Estatuto Fiscal "a lo mejor hace falta realizar modificaciones para clarificar normas que este año se ha visto que son controvertidas".

Durante la entrevista, la ministra negó que exista crisis en la Audiencia Nacional pero sí constató la existencia de enfrentamientos entre algunos de sus jueces, lo que consideró "algo absolutamente anormal y no deseable".

Mariscal insistió en reclamar "el mayor respeto a las decisiones judiciales, pero no por el afán de creer que estas resoluciones están exentas de toda crítica", y dijo que "se puede hacer la crítica más dura sin utilizar palabras ni frases hirientes".

La titular de Justicia reveló que existen peticiones de indulto por parte de presos etarras "anteriores a mi llegada al departamento" pero que no reúnen las condiciones para concederlas y que entre ellas no está la del etarra arrepentido Juan Manuel Soares Gamboa, que perteneció al "comando Madrid" de ETA.

BALANCE Mariscal de Gante repasa 1997.

Señaló que el "derecho de gracia" concedido por el Gobierno "no puede suplantar" las decisiones del Poder Judicial, por lo que cualquier concesión de indultos se hará atendiendo a las consideraciones de los informes que aporta el tribunal sentenciador y el fiscal.

Margarita Mariscal considera que la Justicia en 1997 ha constatado la normalidad en la celebración de juicios "con trascendencia social", como el de HB, Filesa o Roldán, pero reconoce que la administración sigue siendo "lenta" y que para paliarlo es necesario acometer "las reformas legales imprescindibles y la dotación de medios".

Entre los proyectos del Ministerio figura la Ley de Justicia Juvenil, la posibilidad de introducir reformas en el Código Penal para paliar la violencia que sufren las mujeres en el entorno familiar, y la revisión de la Ley del Jurado "siempre que sea para que el jurado funcione y cale y no todo lo contrario", aunque añadió que "mientras menos reformas haya y sean más acordes con el sentir general, mejor".

Biblioteca Virtual de Castilla-La Mancha. Diario 16 Castilla-La Mancha. 26/12/1997.

Y el ganador es...

España supera por primera vez a Alemania en el número de objetores y se convierte así en el país de Europa más antimilitarista

ROBERTO LARREA
Madrid

España ha dado por fin un repaso a los siempre cabeza pensantes alemanes. Y no ha sido precisamente en el terreno de las grandes cifras macroeconómicas, ni tan siquiera en las siempre políticas luchas por saber qué países encabezarán el grupo de privilegiados con el euro.

Por primera vez, nuestro país, siempre dependiente de la ingeniería alemana en materia militar —Defensa ha suscrito ya la compra de cerca de 100 unidades del carro germano de combate Leopard, más conocido como el vehículo militar del siglo XXI— ha decidido llevar las riendas en el campo contrario: la objeción de conciencia. Y es que los datos cantan: 1997 pasará al libro guinness como el año en el que los jóvenes españoles superaron a los alemanes en cuanto al número de solicitudes de objeción presentadas.

Los datos convierten así a España en el primer país de Europa en rechazar las armas y la disciplina militar. Cerca de 130.000 personas habrán presentado a lo largo de 1998 su solicitud para realizar la Prestación Social Sustitutoria (PSS). A una media de 353 peticiones diarias. Un dato que se suma a los más de 100.000 hombres en edad militar que están a la espera de destino para cumplir la PSS.

El Ministerio de Defensa siempre ha querido quitar hierro de manera oficial a estas cifras abrumadoras, pero al mismo tiempo no ha dejado de idear fórmulas para frenar este fenómeno. Una práctica que se concretó sin ir más lejos el pasado mes de octubre, cuando el ministro Eduardo Serra anunciaba a bombo y platillo la recuperación de la figura del excedente de cupo, una medida que no se usaba desde 1987. Oficialmente, la progresiva profesionalización de los Ejércitos, con el aumento de 12.500 soldados profesionales más para 1998, era el motivo que llevaba a resucitar esta fórmula. Pero en el fondo también se trataba de un intento para disuadir a los jóvenes de la objeción y probar suerte en un sorteo donde 16.442 mozos quedarían liberados de su obligación de incorporarse a filas.

La iniciativa fue un fracaso total de cara a reducir la objeción. De hecho, octubre se saldó con otra cifra récord: 18.499 mozos solicitaron ante el Consejo Nacional de Objeción de Conciencia ser reconocidos objetores. El doble que el mismo mes de 1996.

Por comunidades, Cataluña, País Vasco, Navarra, Andalucía y Madrid siguen copando los primeros puestos en lo relativo al número de objetores. En el polo opuesto se sitúan Castilla-La Mancha, Castilla y León, así como Extremadura. Por provincias, Barcelona aglutina el 73,98% de las solicitudes de toda Cataluña, seguida de Girona, Lleida y Tarragona. En el País Vasco, Vizcaya concentra el 59,39% de objetores, después de Guipúzcoa (29,19%) y Álava (11,42%).

LAS CIFRAS

■ Hasta noviembre de 1997, el Consejo Nacional de Objeción de Conciencia aceptó 115.836 solicitudes de objeción ■ 621 peticiones fueron denegadas por no cumplir los requisitos legales ■ 512 jóvenes que habían pedido ser objetores dieron marcha atrás antes de que el Consejo examinara su petición ■ 1.036 mozos renunciaron a cumplir la Prestación Social Sustitutoria (PSS) después de que fuesen reconocidos objetores ■ A 6.000 personas (5.928) se les convalidó la objeción por su labor de voluntariado

353 jóvenes en edad militar han presentado cada día de 1997 su solicitud de objeción, hasta rozar las 130.000 peticiones

EFE POLPINO

CUALQUIER DÍA ES BUENO Jaime Mayor Oreja quiso aprovechar hasta el día de Nochebuena para fotografiarse, con mujer e hijas incluidas, junto a varios agentes de la Guardia Civil del cuartel madrileño de Brunete. Los agentes a los que les tocó guardia ese día, tuvieron la oportunidad de comentar al ministro del Interior sus preocupaciones sobre la lucha antiterrorista.

El Gobierno no renuncia a su euforia electoral

Mientras el PP cree que ampliará la distancia de 3,2 puntos que le separa del PSOE, los socialistas rechazan el "España va bien" de Aznar.

Madrid/D16.—El Gobierno está convencido de que todavía cuenta con margen suficiente para ampliar la distancia electoral de 3,2 puntos que le separa del PSOE, según los datos de la última encuesta del Centro de Investigaciones Sociológicas (CIS) que incluía intención de voto.

Fuentes del Ejecutivo se mostraron convencidas de que esta distancia se podría ampliar en la próxima encuesta con intención de voto, que se hará pública en el mes de enero.

"Resulta caricaturesco ver a Aznar repetir de forma mecánica que España va bien", señala Luis Yáñez

Los sucesivos barómetros han descrito un constante, aunque lento, distanciamiento del PP respecto del PSOE. En el barómetro del pasado mes de enero, los socialistas aventajaban al PP en 0,7 puntos. En abril, los populares ya superaban al PSOE en 1,8 puntos, distancia que se amplió a 2,1 puntos en julio. Según declaró el secretario de Estado José María Michavila, desde el mes de marzo "percibimos que muchas personas que en marzo de 1996 no confiaban en Aznar, ya confían en nosotros".

Sin embargo, para el PSOE es "caricaturesca" la visión del presidente de que "España va bien". Así lo cree el diputado Luis Yáñez cuando ve a Aznar repetir "de forma mecánica que España va bien, mientras los españoles dicen que no va tan bien".

Disfrute de todas las ventajas habituales de **Duken International**
www: acceso a servidores web, así como espacio para incorporar sus propias páginas web
Correo electrónico: servicio que permite enviar y recibir desde cualquier usuario de la red.
News: permite acceder a más de 16.000 foros de discusión.
La dirección IP fija del cliente está establecida desde un principio y no es necesario que el servidor resuelva la dirección con la se quiere conectar.

DIARIO 16 le regala 720 horas de conexión a Internet

Disfrute de 30 días gratis sin límite de horas sólo por ser lector de Diario16

Apellidos ..... Nombre .....
Dirección ..... Teléfono .....
Ciudad ..... C.P. ..... Provincia .....

Envíe el cupón con sus datos y nos pondremos en contacto con usted.

Enviar a: Diario16-Marketing | Basauri, 17 | MADRID 28023

Biblioteca Virtual de Castilla-La Mancha. Diario 16 Castilla-La Mancha. 26/12/1997.

NUEVO Espace

El único coche de su categoría con volante de oro.

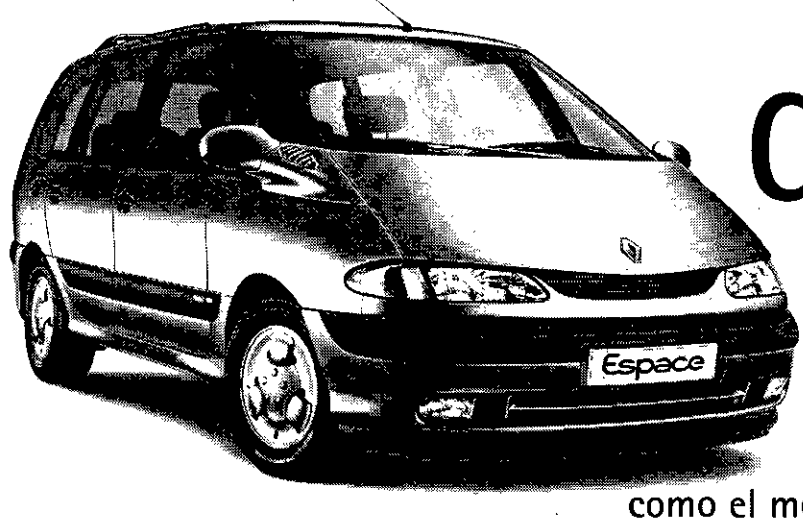

Alemania reconoce a Espace como el mejor monovolumen y le otorga el premio VOLANTE DE ORO.

Espace, el monovolumen mejor equipado, presenta lo último en equipamiento, el Volante de Oro. Y es que los mejores especialistas del mundo han señalado a Espace como el mejor monovolumen, atendiendo a criterios de diseño, motor, espacio interior, estabilidad, seguridad, precio... El Volante de Oro, premio concedido por la editorial Axel Springer y que goza de un gran prestigio en Alemania, era una de las pocas cosas que se le podían añadir al nuevo Espace. Hechos así son los que hacen de Renault la marca más importada de Alemania, uno de los países más exigentes en el sector del automóvil.

NUEVO ESPACE. PRIMERO REVOLUCIONAMOS EL ESPACIO. AHORA LO CONQUISTAMOS.

RENAULT

Biblioteca Virtual de Castilla-La Mancha. Diario 16 Castilla-La Mancha. 26/12/1997.

Telefónica, denunciada por revelación de secretos

Una Plataforma ciudadana se persona en la Audiencia Nacional contra la compañía, que mantiene su intención de vender los datos personales de sus abonados

Madrid / D16.—La intención de Telefónica de vender los datos personales de los abonados que no manifiesten expresamente su negativa a esa posibilidad comienza a tener consecuencias de tipo jurídico.

La Plataforma de Opinión Reivindicativa (POR) ha presentado en la Audiencia Nacional una denuncia contra la compañía Telefónica por un presunto delito de revelación de secretos —Artículo 197.2 del Código Penal— en relación a esta venta, según indica esta plataforma en un comunicado cuyo contenido trascendió ayer.

Uso y abuso

La POR-Asociación de Defensa de los Consumidores y Usuarios de Catalunya, acusa a Telefónica de "usar y abusar de su situación privilegiada en el mercado", para "obtener respuesta a la encuesta, que es presentada como una comprobación y actualización de datos y que deriva en petición de datos", según señala la nota.

Como medida cautelar, la POR ha solicitado a la Audiencia Nacional que prohíba la venta de datos, en tanto que el tribunal no se pronuncie sobre la denuncia presentada.

Entre las actuaciones administrativas realizadas por la POR figura, además, un requerimiento al presidente de Telefónica para que envíe en el próximo trimestre una circular a los usuarios en sentido inverso al planteado por la compañía. Es decir, instando a los abonados a que autoricen por escrito la venta.

En el mismo sentido, la POR recuerda que Telefónica ha reconocido ya que su fichero de datos abarca información de 9 de cada diez familias españolas.

La compañía de comunicación contestó, también ayer, a las numerosas voces que han criticado la medida desde que se conociera, el martes pasado.

De este modo, portavoces de Telefónica desmintieron "radicalmente" que haya negociado o negocie con los datos privados de sus clientes. No obstante, la empresa "no descarta" que pueda hacerlo en un futuro próximo, confirmaron las mismas fuentes consultadas.

Para salir al paso de todos los rumores desatados, Telefónica afirmó que todas sus empresas son y han sido siempre respetuosas con la ley Orgánica del Tratamiento Automatizado de Datos de Carácter Personal.

Sin embargo, la empresa indicó que, tras consultar con la Agencia de Protección de Datos y la Asociación Española de Márketing Directo, consideró oportuno requerir un permiso específico de los clientes para la posible explotación comercial de sus datos.

Éstos no serían distintos o superiores, en ningún caso, a los que ya son de público conocimiento —nombre dirección y teléfono—.

Por este motivo, las encuestas que la compañía ha venido realizando no vulnerarían ninguna de las normativas antes mencionadas ya que, siempre en opinión de Telefónica, en ellas se ha garantizado "la confidencialidad" de la información obtenida en muestreos.

La sociedad de telefonía anunció en la víspera que ampliaría el plazo para que sus clientes negaran explícitamente la venta de sus datos personales hasta el 1 de marzo del año próximo.

EFE

PROTESTA Los empleados de Relsa protestaron el día de Nochebuena porque Telefónica les ha privado de la gestión de las cabinas de Sevilla.

La denuncia afirma que la compañía "usó y abusó" de su posición "privilegiada"

La empresa asegura que no ha vendido datos personales, pero no descarta hacerlo

Telefónica, asunto de Estado

El Grupo Catalán en el Congreso pedirá la comparecencia en la Cámara del director de la Agencia de Protección de Datos, Juan José Martín, para que explique la intención de Telefónica de ceder a empresas los datos personales de sus abonados. El portavoz adjunto de CiU en el Congreso, Lluis Recorder, señaló ayer que su grupo quiere que Martín explique "una acción del todo fraudulenta que lleva a cabo una empresa pública y que deja en una situación de indefensión a la gran mayoría de los ciudadanos". Según Recoder, "resulta fraudulenta la utilización para finalidades comerciales y lucrativas de unos datos que la compañía Telefónica ha obtenido por su condición de monopolio, ya que el usuario no ha podido elegir a la hora de contratar el servicio", manifestó. CiU considera, además, quer la intención de la compañía ha despertado una gran preocupación social.

EL PUENTE

ÁNGEL GÓMEZ ESCORIAL

Discurso y Telefónica

HAY alusiones muy interesantes en el discurso del Rey a la situación económica de este país. Es, por un lado, un refrendo al camino positivo –moneda única, crecimiento, etc– y una 'censura' a la marcha poco rápida de la lucha contra el paro. El discurso navideño de Don Juan Carlos es desde hace 20 años un ejercicio activo de moderación sin olvido de los temas importantes y graves. Hay, este año, muchas 'ideas fuerza' en el terreno de la economía y me imagino que los señores Aznar y rato lo tendrán subrayado en lo alto de sus mesas.

EL otro asunto destacable de la actualidad pascual es el 'escandalo Telefónica'. A Juan Villalonga le hace falta un buen asesor de comunicación pero ya mismo. Desconozco si los asesoramientos de mis buenos amigos Pedro Arriola y José Antonio 'Totoyo' Sánchez sirven para algo, pero la cita —Puro estilo pata de banco— a la utilzación automática de los datos de los clientes es un absurdo por su debilidad, falta de tacto y ganas de irritar al personal en tiempos pacíficos y festivos. Ocurre, no obstante que Telefónica de España ya ha utilizado de manera irregular algunos datos de sus clientes y, tal vez, busca curarse en salud ante la multitud de reclamaciones que desde hace algo más de un año tiene encima de la mesa. En el carácter retroactivo de la medida está la dimensión principal de este problema y como error principal la falta de tacto de los encargados de la imagen de la —sin duda— primera multinacional española.

La utilización de los listados de servicios públicos para fines comerciales comienza a producir muchos problemas. Me dicen que algunas listas de 'tarjetas oro' están en manos, por ejemplo, de vendedores de automóviles y de viviendas de lujo. Este uso tan especializado es muy perjudicial en un país donde la extorsión terrorista existe. El problema, no obstante, es que los rendimientos de ventas importantes a partir de 'mailings' especializados es muy baja y, sin embargo, el riesgo de que puedan ser utilizdos por personas no deseadas es enorme. Se impone un mayor control. Tal vez, la 'chorrada' suscitada por Telefónica puede servir de vacuna al uso —casi doloso— de datos privados y, sin duda, muy delicados.

Biblioteca Virtual de Castilla-La Mancha. Diario 16 Castilla-La Mancha. 26/12/1997.

UGT pisa los talones a Comisiones

La central socialista ha reducido este año a la mitad la ventaja en el número de delegados de la que disponía CCOO en 1996

JOSÉ ISMAEL ALONSO
Madrid

Las distancias entre los dos sindicatos mayoritarios se acercan. Tras el bache más que importante que sufrió UGT tras la PSV, el sindicato que lidera Cándido Méndez se encuentra, por número de delegados, a 1,82 puntos de Comisiones Obreras.

Según ha podido saber este periódico de fuentes de toda solvencia, al cierre de septiembre, de los 241.767 delegados totales, Comisiones Obreras tenía 90.734 (un 37,52%), frente a los 86.323 de UGT (un 35,70%). Así pues, la diferencia se encuentra a sólo 1,82 puntos. Las dos centrales acumulan casi tres cuartas partes de los delegados (73,22%) a nivel nacional.

Por su parte, los datos a diciembre de 1996 arrojan que de un total de 231.159 delegados, Comisiones disponía de 86.956 y UGT de 81.880 (37,61% y 35,2, respectivamente). De esta manera, hace sólo un año la diferencia entre los dos sindicatos mayoritarios era de 2,41 puntos. Por lo tanto, en nueve meses la distancia se ha reducido en 0,59 puntos.

De estos datos se desprende que las elecciones sindicales de este año han sido favorables a la central ugetista. Entre enero y septiembre, UGT aventajaba en 6,2 puntos a Comisiones, con 4.443 delegados, frente a 3.778 de este último. Hasta septiembre se eligieron 10.608 delegados.

El tercer sindicato fue USO, con un total de 386 delegados (2,07%), casi un punto más que ELA-STV, que obtuvo 195 (1,84%). Por su parte, la Confederación Intersindical Gallega (CIGA) consiguió 105 representantes (0,99%); LAB 73 delegados y un 0,69%, y CSI-CSIF 67 delegados con un 0,63% de representación.

Por sectores, UGT aventaja a Comisiones en Construcción, Alimentación, Servicios Públicos, Trabajadores de la Tierra y Hostelería y Comercio. Por contra, hasta septiembre de este año, Comisiones es el primer sindicato en Metal, Químicas, Enseñanza y Servicios. En transportes, ambas organizaciones están igualadas, con 155 delegados.

Por comunidades autónomas, Comisiones supera al sindicato que lidera Cándido Méndez en Madrid —667 frente a 488—, País Valenciano —401 frente a 376—, País Vasco —121 y 101— y Melilla.

La igualdad está presente en Castilla-La Mancha (149 delegados cada organización) y UGT queda en primer lugar en el resto de las comunidades autónomas.

Entre ambos sindicatos existe un pacto no escrito de no agresión. La unidad de acción que llevan a cabo, a nivel confederal, difiere del clima 'hostil' en algunas empresas y sectores, como el último conflicto de la construcción. Pero, como han manifestado destacados dirigentes de ambas organizaciones, la unidad de acción proseguirá en el futuro. Y es que, como dice el refrán, la unión hace la fuerza.

Mas viven en casas separadas y este 'matrimonio de conveniencia' se resquebraja en algunos momentos. Entonces es cuando actúan las cúpulas de apagafuegos para decir que 'aquí no pasa nada'. Pero si UGT se acerca aún más, ¿proseguirá esta luna de miel en el futuro?

Ambas centrales suman 2/3 del total de la representación sindical

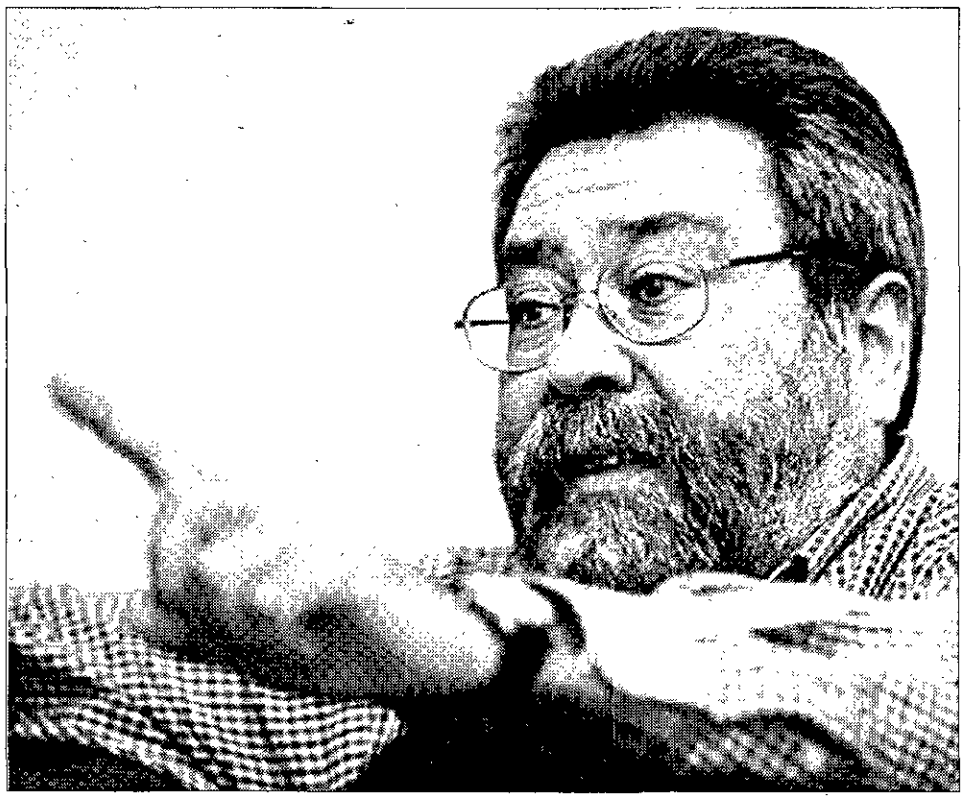

ÁNGEL MARTÍNEZ

RECUPERA Cándido Méndez, secretario general de la UGT, el sindicato que recupera delegados en las empresas.

En 1997, 165.000 contratos precarios pasaron a fijos

Los hombres, con el 68%, y el sector industrial, los de mayor incidencia

Madrid/D16.- Cerca de 165.000 trabajadores ha abandonado la situación de temporabilidad de sus contratos y han pasado a ser fijos en los convenios colectivos negociados durante este año, según la última encuesta del Observatorio de Relaciones Industriales que publica el Consejo Económico y Social (CES).

La mayoría de los beneficiarios de estas contrataciones fueron hombres, con un 68,4%, frente a un 31,6% de mujeres, mientras que por sector, el de la industria fue el que absorbió un mayor número de contratos.

El estudio recoge como principales novedades de los convenios que se firmaron en 1996, un aumento de las claúsulas sobre movilidad geográfica y funcional, así como sobre el control de las horas extras, el empleo y las pensiones.

Las claúsulas sobre movilidad geográfica ganan terreno y aparece en un 21,6% de los convenios que se firmaron efectando a más de 1,5 millones de trabajadores mientras que el 1994 el número de empleados afectados por esta norma no superaba los 664.000.

Los complementos de prestaciones, se recogen en un 64% de los acuerdos que se suscribieron en 1996, mientras que un 25% de ellos recogían complementos de jubilación y un 34% articulaban fórmulas de jubilación anticipada que afectaban a un colectivo de 2,5 millones de trabajadores.

Las medidas de reducción de la jornada laboral, de reparto del tiempo de trabajo como de limitación de las horas extraordinarias, el estudio señala que se precisa "un respaldo social e institucional" que a su juicio aún esta lejos de alcanzarse.

Por otra parte, está previsto que el Consejo de Ministros apruebe hoy un incremento del 2,1%, el mismo que la inflación prevista, para el salario Mínimo Interprofesional (SMI) para 1998, que se situará en 68.040 pesetas.

España, a la cabeza del paro femenino

Madrid / D16.- España ocupa el primer puesto de la Unión Europea en cuanto a paro femenino, con un 29,5%, superando ampliamente la cifra media comunitaria del 12,4%, según la Oficina Europea de Estadística (Eurostat).

Por comunidades, Andalucía se sitúa en cabeza con un 41% seguida de Extremadura, con un 39,8%, mientras que las zonas con menos paro femenino son La Rioja, con un 21,3%, las Baleares, con el 19,6% y por último Navarra con un 18,4%.

Por países el segundo lugar lo ocupa Italia donde el desempleo femenino supone un 16,4%, Finlandia, con un 15,9%, mientras que Grecia y Francia se sitúan en un 15,4% y 14,1% respectivamente.

Entre los quince socios comunitarios, Luxemburgo es el más aventajado de todos al soportar una menor tasa de para femenino, con tan solo un 4,4%, seguido de Austria con un 5,6% y el Reino Unido con el 6,5%.

Biblioteca Virtual de Castilla-La Mancha. Diario 16 Castilla-La Mancha. 26/12/1997.

La Bolsa de Tokio recupera el pulso

El índice Nikkei gana un 2,5% y se sitúa en los 15.300 puntos

Tokio/EFE.- El índice Nikkei, indicador de la bolsa de valores de Tokio, ganó 375,12 puntos y se situó en 15.300,10 puntos, ayudado por factores como un nuevo crédito para Corea del Sur y declaraciones oficiales a favor de otro recorte de los impuestos a las empresas.

El alza correspondió a un 2,51%. Durante el día el indicador tokiota de los 225 valores seleccionados fluctuó entre 14.940,06 y 15.729,57 puntos. El otro barómetro mercantil, el índice general Topix de todas las acciones de la primera sección, subió 27,64 puntos (2,44%), para llegar a los 1.162,23 enteros.

Ayer se intercambiaron cerca de 550 millones de acciones, cuantía similar a las 544,28 millones negociadas el martes. Los bancos japoneses respiraron ante el anuncio de un crédito colectivo de los países industrializados a Corea del Sur; el mercado ve con optimismo las acciones bancarias. La euforia ante el anuncio de recapitalización de la banca por 13 billones de yenes (10,8 billones de pesetas) y el retraso de las medidas para supervisar las operaciones domésticas de los bancos, persistió ayer.

AGRÍCOLA CONSERVERA DE MALPICA, S. A.
(Sociedad absorbente)
AGROPECUARIA LOS JARALES, S. A.
(Sociedad unipersonal)
(Sociedad absorbida)
SEGUNDO ANUNCIO DE FUSION

Conforme los artículos 242 y 243 de la Ley de Sociedades Anónimas, se comunica que las respectivas Juntas Generales Extraordinarais de Accionistas, celebradas con carácter Universal el día 16 de diciembre de 1997, han aprobado, por unanimidad, la fusión por absorción de «AGROPECUARIA LOS JARALES, S. A. (SOCIEDAD UNIPERSONAL)», por parte de «AGRICOLA CONSERVERA DE MALPICA, S. A.», con la consiguiente disolución sin liquidación de la sociedad absorbida y traspaso a la sociedad absorbente de todos sus bienes, derechos y obligaciones, todo ello en los términos y condiciones del proyecto de fusión, igualmente aprobado, suscrito por los Administradores y depositado en el Registro Mercantil de Madrid, según el cual las operaciones de la sociedad absorbida se entenderán efectuadas por la absorbente a efectos contables a partir del 1 de julio de 1997, y al ser ésta titular de la totalidad de las acciones de aquélla no hay modificación estatutaria ni aumento de capital, ni se establece tipo ni procedimiento de canje de acciones, ni se otorgarán derechos especiales a los socios ni ventajas a los Administradores. Igualmente se aprobaron los Balances de fusión, cerrados al día 30 de junio de 1997 y las modificaciones de sus valoraciones.

Se hace constar expresamente el derecho que asiste a los accionistas y acreedores de las indicadas Sociedades de obtener el texto íntegro de los acuerdos adoptados y de los Balances de fusión, así como el derecho de oposición de los acreedores, durante el plazo de un mes, contado desde la fecha del último anuncio de fusión.

Madrid, 16 de diciembre de 1997
Fdo.—El Secretario de los Consejos de Administración.

RODOLFO BIBER, S.A.
Reducción y aumento simultáneo de capital

En cumplimiento de lo dispuesto en el artículo 165 de la Ley de Sociedades Anónimas, se hace público el acuerdo adoptado el día 8 de diciembre de 1997 por la Junta General Extraordinaria Universal de accionistas de Rodolfo Biber, S.A. de reducir el capital social por un importe de 7 754 000 pesetas, mediante la amortización de las 2 464 acciones de la serie A, de 1 000 pesetas nominales, las 774 acciones de la serie B de 5 000 pesetas nominales y las 142 acciones de la serie C, de 10 000 pesetas nominales, que integran la autocartera de la sociedad, adquiridas de conformidad con lo dispuesto en el artículo 75 de la referida ley

Al mismo tiempo se efectuará un aumento de capital por el mismo importe, 7 754 000 pesetas, y las mismas acciones, con cargo a la cuenta de reservas voluntarias,

Como la reducción y el aumento de capital que se produce es el mismo, se acuerda la no modificación del artículo 5 de los Estatutos sociales, relativo al capital social

Madrid, 15 de diciembre de 1997
La Presidenta del Consejo de Administración

WOLTERS KLUWER ESPAÑA, S. A.

La Junta General Extraordinaria y Universal de la Sociedad, celebrada el día 22 de diciembre de 1997, aprobó por unanimidad reducir el capital social de la cifra de 4.400.000 000,—ptas. (cuatro mil cuatrocientos millones de pesetas) a la cifra de 2.200 000.000 Ptas. (dos mil doscientos millones de pesetas), mediante la reducción del valor nominal de las 44.000 acciones que lo representan, que anteriormente era de 100.000 pesetas por acción, al de 50.000 pesetas por acción. A consecuencia de dicho acuerdo se acordó también modificar la redacción del artículo 5.º de los Estatutos Sociales, que queda en lo sucesivo redactado del siguiente modo:

«Artículo 5.º El capital social de la Compañía es de 2.200.000.000,—ptas. (dos mil doscientos millones de pesetas) y está representado por 44.000 acciones ordinarias al portador, de una única serie y clase, de 50.000 pesetas de valor nominal cada una, numeradas correlativamente del 1 al 44.000, ambas inclusive. Todas las acciones se hallan totalmente suscritas y desembolsadas.»

La reducción de capital tiene por finalidad restablecer el equilibrio entre el capital y el patrimonio de la sociedad, disminuido a consecuencia de las pérdidas habidas.

Madrid, 22 de diciembre de 1997.
El Vicesecretario del Consejo.

El año en el que los bancos cambiaron

Las entidades financieras han diversificado su negocio para hacer frente a la caída del precio del dinero y a la próxima llegada del euro

PATRICIA VÁZQUEZ (EFE)
Madrid

1997 podrá pasar perfectamente por ser un año de cambios para el sistema financiero español. Durante el ejercicio que ahora se cierra, bancos y cajas de ahorro han tenido que poner en marcha soluciones más o menos improvisadas para paliar el estrechamiento que ha traído al negocio la caída del precio del dinero.

Además, el euro es una realidad cada vez más próxima que lleva a reflexionar: ¿podrán competir las entidades nacionales con los gigantes centroeuropeos a partir de 1999, cuando haya una única divisa y un único mercado de capitales para toda la UE?

Fusiones a la vista

Algunos analistas piensan, en este sentido, que el sector financiero español deja atrás en 1997 una de sus últimas oportunidades para situarse ante la que será la mayor revolución de su historia que, de la mano del euro, traerá procesos de fusión y alianzas estratégicas en la incesante busqueda del tamaño ideal para competir.

Los bancos y las cajas de ahorros españoles se enfrentan a uno de sus mayores retos ante la introducción de la moneda única europea, que dibujará un nuevo mapa financiero a cuya creación contribuirán los procesos de fusión.

La necesidad de encontrar un tamaño óptimo, que acerque a las entidades españolas a sus homólogas europeas, ha llevado a las grandes instituciones nacionales a dividir su estrategia en tres frentes: el negocio local, el latinoamericano y el ámbito europeo.

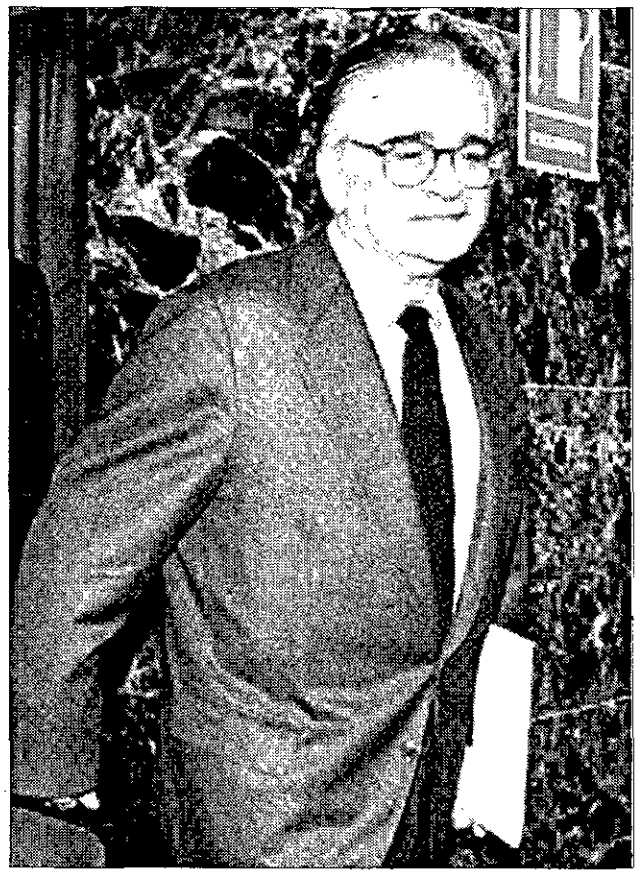
ANGEL MARTÍNEZ

PRÁCTICO Ángel Rojo, gobernador del Banco de España, 'apretó' el negocio.

La mayor preocupación en 1998 será saber si el tamaño de las entidades financieras les permite competir en el mercado de la moneda única

En el primero de estos ámbitos, la rebaja de los tipos de interés y la consiguiente pérdida de negocio ha obligado a las entidades financieras a diversificar sus ingresos en la medida de sus posibilidades, bien con su presencia en el exterior, con la comercialización de nuevos productos como fondos de inversión, o con el aumento de las comisiones.

Las grandes entidades han optado, además, por incrementar su cartera de participaciones empresariales, e incluso, por formar parte de su núcleo estable de accionistas, como es el caso de Caja Madrid, La Caixa y Argentaria en Telefónica y de estas dos últimas entidades, junto al BBV, en Repsol.

Otra estrategia en cuanto a participaciones fue la adoptada por el Banco Santander, que admitió su presencia en el capital de Telefónica, pero la justificó como una inversión meramente financiera.

El mismo argumento ha sido el utilizado por su filial Banesto y por el BCH para explicar el aumento de su participación en el capital de Antena 3 Televisión, cuando, junto a Telefónica, adquirieron, en julio pasado, el paquete en poder de Antonio Asensio.

La posibilidad de fusiones inminentes se vio además alentada en el último momento por las declaraciones del gobernador del Banco de España, Luis Angel Rojo, quien pidió al Gobierno que no interviniense ante procesos de este tipo. En otros frentes, BBV y Santander trasladaron su puja a América Latina, donde la entidad que preside Emilio Botín ha dado por concluida, al menos de momento, su etapa de aumento de redes tras la compra del banco brasileño Banco Noroeste.

Por contra, Emilio Ybarra vio frustrados sus intentos de entrada en Brasil después de que el gobierno de ese país le sugiriese la necesidad de adquirir el Banco Meridional si quería hacerse con otro más rentable, el BCN.

TERRACALOR, S. A.

El Administrador Unico de la Sociedad, de conformidad con el artículo 10 de los Estatutos Sociales, convoca a los señores accionistas a la Junta General Extraordinaria a celebrar en el núm. 3 de la calle Consuegra de Madrid, el día 12 de enero de 1998, a las 18,00 horas, con arreglo al siguiente Orden del Día

1.º Reelección del Administrador Unico

2.º Cambio del domicilio social y consiguiente modificación del artículo 4 de los Estatutos Sociales.

3.º Ampliacion de capital de la Sociedad y consiguiente modificación del artículo 5 de los Estatutos Sociales.

Se hace constar el derecho que corresponde a los señores accionistas de examinar en el domicilio social el texto íntegro de la modificación propuesta y del informe sobre la misma, y de pedir la entrega o envío gratuito de dichos documentos

En Madrid, a 22 de diciembre de 1997.
Fdo.. El Administrador Unico.

ACHE DISTRIBUCIONES CINEMATOGRÁFICAS S.A.

En Junta General Extraordinaria y Universal celebrada con fecha 4 de diciembre de 1997, en el domicilio social de la misma, con carácter universal, se acordó, por unanimidad, la disolución y liquidación simultánea de la sociedad, habiéndose aprobado el siguiente balance final.

Activo	Pesetas
Socios	8 853.275
TOTAL ACTIVO	**8.853.275**
Pasivo	
Fondos propios	8 853.275
Capital	12 500 000
Reserva legal	89 614
Otras reservas	806 525
Resultados Negativos	-4.715 871
Pérdidas y ganancias	173.007
TOTAL PASIVO	**8.853.275**

Madrid, 5 de diciembre de 1997
La Administradora Única

Biblioteca Virtual de Castilla-La Mancha. Diario 16 Castilla-La Mancha. 26/12/1997.

Marcos culpa a Zedillo de la brutal matanza de Chiapas

El EZLN asegura tener pruebas de que las autoridades estuvieron informadas de la marcha de la operación y recuerda que el presidente les había amenazado

NELSON KEIMAN (FP)
San Cristóbal (México)

El Ejército Zapatista de Liberación Nacional (EZLN) afirmó ayer que el gobierno coordinó el asesinato de 45 indígenas, ocurrido el lunes pasado en una comunidad del municipio de Chenalhó, en el estado mexicano de Chiapas.

En un comunicado dado a conocer en San Cristóbal de las Casas, firmado por el subcomandante Marcos, líder de los zapatistas, se afirma que "Homero Tovillo Cristiani y Urien Jarquín (secretario y subsecretario del gobierno de Chiapas) comisionaron a la policía para respaldar el crimen".

También afirmaron que el gobernador de Chiapas, Julio César Ruiz Ferro "estuvo continuamente informado del desarrollo del operativo (cuando menos desde las 12 horas del 22 de diciembre, cuando la matanza llevaba ya una hora)".

Los zapatistas afirmaron en su comunicado que esos datos fueron extraídos de "transmisiones de radio del gobierno de Chiapas, interceptadas por el EZLN, en las inmediaciones de Acteal", la comunidad donde ocurrió el crimen.

La organización insurgente acusa directamente al presidente de México, Ernesto Zedillo, de apoyar a los grupos paramilitares en el marco de un "proyecto de contrainsurgencia".

El comunicado afirma que Zedillo les hizo llegar una amenaza a la dirección del movimiento en la que decía "prefiero pasar a la historia como represor antes que cumplir los acuerdos con el EZLN".

Los zapatistas agregaron que los paramilitares han sido financiados con dinero de la Secretaría de Desarrollo Social y que fueron entrenados por militares. También señalaron los rebeldes que en las propuestas de reiniciar el diálogo de paz se sigue ignorando "cumplir lo ya acordado".

El comunicado de la organización indigenista señala que no se debe olvidar "que el que se niega al diálogo serio es el gobierno" y que "el que está asesinando niños, mujeres y hombres es el gobierno".

También anuncia que "se encuentran en estos momentos completando la investigación y analizando lo ocurrido para tomar las decisiones necesarias y pertinentes". En la capital, eGobierno federal rechazó las acusaciones de la guerrilla zapatista. El secretario de Gobernación, Emilio Chuayffet, calificó de "falsas" las acusaciones del Ejército Zapatista de Liberación Nacional (EZLN). "Las declaraciones del EZLN pretenden desacreditar los esfuerzos que el Gobierno federal ha realizado para encontrar la paz digna en Chiapas", aseguró el ministro.

En la zona, un tenso clima, en el que la incertidumbre sobre lo que pasará en los próximos días es la situación predominante tras el asesinato de 45 personas. Una de las causas de la incertidumbre sobre el futuro es el reforzamiento de las patrullas militares en las zonas de mayor conflicto. Otro punto de fricción fue la demora por parte de las autoridades de Chiapas de entregar los cuerpos de las 45 víctimas de la matanza.

La mayor presencia militar en la zona se debe a que se espera una movilización de protesta para antes de fin de año del EZLN. Por otra parte, crece la opinión de que las autoridades de Chiapas deben ser destituidas.

Los principales partidos, el conservador Acción Nacional y el centroizquierdista de la Revolución Democrática (PRD), exigen que el gobierno tome esa decisión.

ISAAC GIACOBONE / EFA

HERIDA Unos médicos atienden a una niña herida de bala en la matanza de Chiapas.

VICTIMAS y

JUAN DE DIOS GARCÍA / AFP

DETENIDOS Unos policías mexicanos conducen a algunos sospechosos de perpetrar la matanza de indígenas.

VERDUGOS

La Habana resiste al huracán Helms-Burton

La economía de Cuba creció en el año que termina, aunque se prepara para otro año de austeridad y lucha por recuperar las inversiones.

VICTORIO M. COPA (FP)
La Habana

La economía cubana, que según las autoridades, resistió con fuerza en 1997 los efectos de la ley Helms-Burton de Estados Unidos, tuvo un modesto crecimiento, pero no el suficiente y tendrá otro año de austeridad, en que tendrá que proseguir su lucha por la eficacia estatal.

Cuba ha padecido este año "muy directamente el recrudecimiento de los efectos del bloqueo (económico de Estados Unidos), principalmente a partir de la Helms-Burton", reconoció el vicepresidente Carlos Lage al comentar la situación de la economía.

Las autoridades cubanas han reconocido que la medida, aprobada por el presidente Bill Clinton en marzo de 1996 para reforzar las sanciones de Washington contra la isla, provocó un clima de incertidumbre entre los inversionistas extranjeros, que retrasaron sus créditos.

Lage citó además, como factores adversos de este año, los efectos sucesivos de la sequía, el huracán Lily de octubre de 1996, así como una nueva caída en la zafra azucarera, que dejó de ser la columna vertebral de la economía cubana.

Las declaraciones del principal artífice de las cautas reformas aplicadas en el país coincidieron con un llamamiento urgente del gobierno, difundido por el diario oficial Granma, para que las empresas que operan con moneda dura mejoren su eficiencia, a fin de afrontar la aguda escasez de divisas en el país.

Cuba entró en una severa recesión tras la desaparición de la URSS y el socialismo en Europa del Este, pero su economía empezó a dar signos vitales en 1994, tras iniciar una estrategia de apertura a la inversión extranjera.

Biblioteca Virtual de Castilla-La Mancha. Diario 16 Castilla-La Mancha. 26/12/1997.

Criminales de guerra

FERNANDO DE SALAS LÓPEZ

EL 21 de diciembre comenzó el invierno y por lo tanto el frío oficial en Bosnia, pero dos días antes saltaron a los medios de comunicación noticias "calientes" sobre un tema de trascendencia histórica: los criminales de guerra y el Tribunal que en La Haya ha de juzgarlos.

El secretario general de la Alianza Atlántica, Javier Solana, durante su visita mensual el pasado viernes 19 a Bosnia, para comprobar y animar a las partes al cumplimiento de los Acuerdos de Dayton (1995), al igual que hiciera en anteriores visitas, exhortó a los presuntos criminales reclamados por el Tribunal Penal Internacional de las Naciones Unidas (TPI) a su entrega voluntaria, sin que los soldados de la OTAN tengan que detenerlos.

La Policía Internacional de la ONU (IPTF) ha empezado a actuar y en la madrugada del pasado jueves 18 de diciembre detuvo a dos criminales de guerra croatas. Hubo reacción inmediata y el viernes 19 fue atacado el cuartel del batallón holandés en Vitez y dos soldados fueron heridos. El sábado 20 la IPTF, apoyada por tropas de SFOR (soldados franceses y alemanes), actuaron contra el cuartel general de ejército bosnio en Sarajevo, apoderándose de armas, documentos falsificados y detuvieron a 19 sospechosos.

Dos días antes de la llegada del presidente Clinton, el lunes 22 de diciembre, se tomaron medidas de seguridad y la Policía Internacional intensificó sus acciones contra los islámicos iraníes (muyahidin) que existen en la zona de Tuzla, que visitó el presidente, así como Sarajevo.

Pero analicemos someramente el proceso de los criminales de guerra, que como todo lo que con el conflicto bélico se relaciona, presenta no pocas paradojas.

Al terminar la Segunda Guerra Mundial se creó en Nuremberg, el 2 de noviembre de 1945, el Tribunal Militar Internacional para juzgar a las personas que habían conspirado contra la paz o cometido crímenes de guerra, o contra la humanidad. Este proceso estableció una nueva jurisprudencia por terminar con la doctrina de la inmunidad de los jefes de estado o de gobierno, así como también con la exención de responsabilidades para quienes hubieran actuado en cumplimiento de órdenes de sus superiores jerárquicos que vayan contra los derechos humanos y el derecho de la guerra. Dictó doce sentencias de muerte y cuatro de prisión perpetua.

Durante el largo periodo de guerra en el territorio de la antigua Yugoslavia desde 1991, se han cometido genocidios, violaciones masivas a mujeres, utilización de los prisioneros como "banco de sangre" y un largo etcétera de quebrantamiento de la Declaración Universal de los Derechos Humanos proclamados por Naciones Unidas en 1948, señalados en su artículo 5: "Nadie será sometido a torturas ni a penas o tratos crueles, inhumanos o degradantes. Ante la gravedad de los acontecimientos y el fracaso de la Conferencia de Ginebra para lograr la paz, el ministro francés de Asuntos Exteriores, Roland Dumas, presentó al secretario general de las Naciones Unidas un documento de trabajo para la constitución de un Tribunal Internacional llamado a juzgar los crímenes cometidos.

El Acuerdo marco general de paz en Bosnia, firmado en Dayton, estableció tres prioridades en "los aspectos militares". La primera, crear un clima de paz para lo cual se autorizó el envío de fuerzas de la OTAN (60.000 soldados de IFOR y posteriormente 33.000 de SFOR) para ayudar a aplicar las disposiciones del Acuerdo. La segunda, la reconstrucción de la infraestructura para alcanzar resurgimiento económico. Y la tercera, la aplicación de la justicia para las personas que hayan cometido crímenes de guerra. ¡Es por tanto una ineludible obligación a cumplir!

En junio de 1995, el entonces fiscal jefe del Tribunal, Richard Goldstone, se trasladó a Yugoslavia y dio a conocer que no sólo se juzgaría a personas de poca jerarquía militar o civil, sino que el jefe político de los serbobosnios de Pale, Radovan Karadzic, y su general, Ratko Mladic, ya tenían abierto el expediente para ser juzgados. Son conocidas sus reacciones de despreciativo desafío y de tratar de prolongar el conflicto para dilatar su presencia ante el Tribunal.

Ante la extraordinaria dificultad de realizar las detenciones, por carecer de unas fuerzas de policía internacional, le encargaron esta difícil misión a la OTAN, cuyas fuerzas no son aptas para este tipo de misiones.

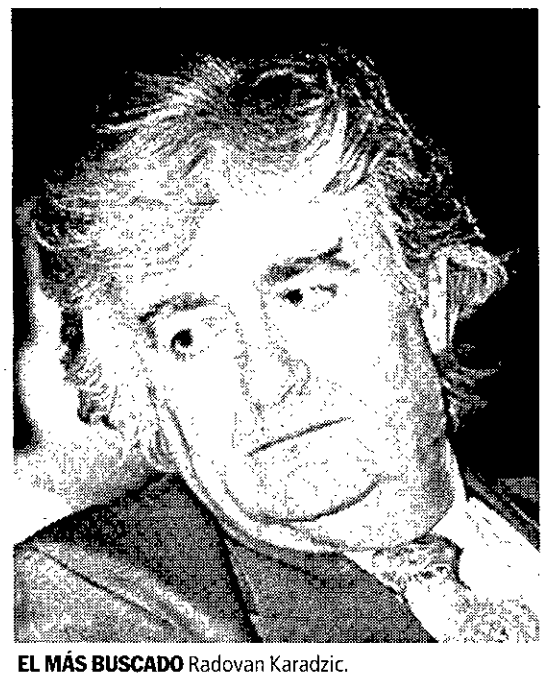

EL MÁS BUSCADO Radovan Karadzic.

Con motivo de su visita a Sarajevo, el nuevo general jefe de las fuerzas de tierra de la OTAN, el norteamericano Wesley Clark, declaró el mismo viernes 19 que como "los presidentes de Croacia, Serbia y Bosnia son firmantes del Acuerdo de Paz de Dayton, tienen obligación de entregar al Tribunal de La Haya a las personas acusadas de crímenes de guerra".

Pero los serbios consideran a Mladic como un héroe. Carteles aparecidos ese día con su fotografía tenían esta inscripción: "El representa la paz. No lo toquen". Y fueron amenazadas de represalias las personas o instituciones que se atrevieran a quitar los carteles.

Es conocido el desprecio del serbio Radovan Karadzic y su general Ratko Mladic para dilatar su presencia ante el Tribunal de la Haya

Las fuerzas de la OTAN no son aptas para la detención de criminales de guerra, por lo que sería más adecuada la creación de una Policía europea para estas misiones

En el coloquio celebrado en El Escorial sobre la OTAN en julio de 1997 le pregunté al señor Javier Solana cómo se podría evitar el ridículo que sufría la OTAN desde mayo de 1996 por su ineficacia en la detención de criminales de guerra. Si no sería más adecuado que esa misión fuera trasladada a la Policía de la ONU.

El desgaste y desprestigio de la OTAN en este asunto no debe prolongarse. La ejemplaridad del castigo a "los criminales de guerra", ha de ser inmediata.

Por otra parte, existe una campaña de las Naciones Unidas para la creación de un "Tribunal Penal Internacional de carácter permanente", ya que estos delitos no se han realizado sólo en Bosnia. Lamentablemente, también suceden en otras partes del mundo a las que igualmente debe llegar la acción de la justicia internacional.

Fernando de Salas es Rector de la Sociedad de Estudios Internacionales y observador en la Asamblea de la UEO.

La Navidad bajo lupa en Bosnia

Los católicos de Sarajevo han sufrido presiones musulmanas durante las fiestas

Belgrado / EFE.—Croacia, Eslovenia y las minorías católicas de las otras repúblicas de la antigua Yugoslavia celebraron ayer la Navidad, con dificultades en algunos sitios, como Sarajevo, la capital bosnia, donde sectores musulmanes pusieron obstáculos a la celebración.

En su sermón de Nochebuena, el cardenal de Sarajevo, Vinko Puljic, destacó que los católicos "no pueden comprender" por qué en las calles de la ciudad se han distribuido octavillas llamando a impedir que se celebre la Navidad. En la capital de Bosnia, ejemplo de convivencia de católicos, musulmanes y ortodoxos antes de la guerra, quedan ahora sólo 25.000 católicos en una población de 350.000 personas. En Bosnia vivían antes de la guerra un 17 por ciento de croatas, un 44 de musulmanes y un 31 por ciento de serbios, pero la guerra y más de un millón de refugiados y desplazados han modificado su estructura.

Ismet Grbo, portavoz del gobernante Partido de Acción Democrática (SDA), que organiza a la mayoría musulmana, condenó ayer las octavillas. No obstante, Sarajevo es hoy una de las capitales europeas con menos decoración navideña debido a que las autoridades capitalinas "recomendaron" a los comerciantes que no se "excedieran".

JAMAL A. WILSON / AFP

LAS ÚLTIMAS COMPRAS El presidente Bill Clinton, que acaba de regresar de una visita relámpago a Bosnia para celebrar la Navidad con sus tropas, compró ayer sus regalos con su hija Chelsea en un mercadillo de Washington.

Nochebuena con los 'boys' en Tuzla

El secretario de Defensa de EE UU, William Cohen, abandonó ayer Bosnia tras una vista a las tropas norteamericanas desplegadas en la norteña ciudad de Tuzla, con las que compartió la cena de Nochebuena. En la base estadounidense Aguila están estacionados unos 8.500 soldados estadounidenses, que forman parte del contingente internacional liderado por la OTAN y destacado en Bosnia. La visita de Cohen a los soldados estadounidenses tuvo lugar a sólo dos días de la estancia en Sarajevo y Tuzla del presidente Clinton. Antes de Bosnia, el secretario norteamericano visitó a los efectivos estadounidenses destacados en la también ex república yugoslava de Macedonia.

Por otra parte, el futuro Parlamento de la república serbia en Bosnia ha sido convocado para mañana en la ciudad de Bijeljina, al noreste del país, donde celebrará su sesión constituyente. El presidente en funciones del Parlamento, Zoran Kalinic, respondía así a una solicitud del coordinador jefe de la ayuda a ese país, el ex ministro español Carlos Westendorp.

Biblioteca Virtual de Castilla-La Mancha. Diario 16 Castilla-La Mancha. 26/12/1997.

Ramadán a golpes de hacha

El GIA asesina a casi otro centenar de personas en Argelia

SAID NEFZI (EFE)
Argel

Argelia vive sobrecogida en vísperas del "Ramadán del miedo", como se califica al mes de ayuno musulmán que comenzará dentro de pocos días, porque a medida que se acerca se intensifican las matanzas de los comandos del Grupo Islámico Armado (GIA).

El último sangriento balance, dado a conocer ayer por la Prensa argelina, habla de 96 muertos y 30 heridos en los dos últimos días, aunque los servicios de seguridad cifran en 59 el número de víctimas.

La mayor matanza ocurrió en el caserío El Antri, de Tissemsilt, donde fueron degollados al menos 53 personas por una banda de presuntos integristas, según indica el diario 'Liberté'.

En Mghila, una localidad vecina, asesinaron a 28 personas, entre ellas 15 niños, cinco mujeres y una anciana de 88 años.

Otras once personas, miembros de dos familias, fueron degolladas y mutiladas en Bainem, en las puertas de Argel, y otras tres fueron asesinadas en un atentado que ocurrió el martes en el barrio capitalino de Buzareah. En Medea, 120 kilómetros al sur de Argel, un hombre murió a consecuencia de la explosión de un artefacto.

La matanza de Bainem, donde hasta hace pocos días las tropas de choque del Ejército llevaron a cabo una operación de rastreo de terroristas, fue especialmente horrorosa. Al caer la noche un grupo armado destrozó dos cabañas construidas en uno de los linderos del bosque, descuartizando literalmente a las once personas que vivían en ellas. Los troncos y otros pedazos de los cadáveres aparecían diseminados por el suelo en medio de grandes charcos de sangre. Las once víctimas habían regresado hace poco a sus domicilios creyendo que la zona ya no ofrecía peligro después de la operación militar pero el comando integrista los despedazó a tajos de hacha.

DEFENSA INÚTIL Un grupo de soldados hace guardia en la localidad de Bouinan, donde tuvo lugar una de las últimas matanzas.

Doscientas personas han muerto por ataques integristas en diez días

Con estos últimos ataques la cifra provisional de muertos asciende a 200 en los últimos diez días.

Entretanto, ayer comenzaron en todo el país las elecciones al Consejo de la Nación (Senado), una cámara de nueva creación. El Consejo tendrá 144 escaños, de los que un tercio serán designados directamente por el presidente, Liamín Zerual.

APARCAMIENTO CLIENTES

LIÑAN AUTOMOVILES

GRAN STOCK EN VEHICULOS DE OCASION

PASEO ACACIAS, 69 (METRO PIRAMIDES)
TLF.: (91) 517 07 35
TLF.: (91) 474 88 52
PASEO ESPERANZA, 7 (METRO ACACIAS) (MADRID)

LA MEJOR RELACION CALIDAD PRECIO DEL MERCADO

FINANCIACION CON O SIN ENTRADA

AUDI COUPE 2.8I. V6. CUERO ABS. A/A. D.A.E. C/C. LLANTAS	AÑO 92	38.387 PTAS./MES
AUDI A6 2.6 INY. DOBLE AIRBAG ABS CLIMAT. D.A. E. C/C.	FIN 94	OPORTUNIDAD
BMW 318 IS A/A. D.A. C/C. LLANTAS.	AÑO 91	21.270 PTAS./MES
BMW 325 TDS AIRBAG ABS CLIMAT. D.A. E. C/C. LL. ALARM.	DIC. 95	NACIONAL
CITROEN AX 1.4 TZX A/A. C/C.	AÑO 92	11.060 PTAS./MES
CITROEN ZX 1.8 DIESEL 5 PUERTAS A/A. D.A. E. C/C.	M-TF	27.652 PTAS./MES
CITROEN XANTIA 1.8 INY. A/A. D.A. E. C/C.	M-PL	23.398 PTAS./MES
CITROEN XANTIA 1.9 DIESEL A/A. D.A.	AÑO 94	25.269 PTAS./MES
FIAT CINQUECENTO SUITE A/A. E. C/C. SEMINUEVO	M-TW	14.889 PTAS./MES
FORD ESCORT 1.8I 16V. CABRIO CAPOTA ELECT. D.A. E. C/C.	AÑO 93	26.375 PTAS./MES
FORD ESCORT RS 2.0 16V (150 CV.) D. AIRBAG ABS A/A. D.A.	FIN 93	24.674 PTAS./MES
FORD MONDEO 2.0I GHIA 16V FAMILIAR FULL EQUIP	M-PP	31.906 PTAS./MES
FORD MONDEO 2.0I GHIA 16V DOBLE AIRBAG FULL EQUIP	M-SU	35.735 PTAS./MES
FORD COURIER 1.8 DIESEL "ACRISTALADA"	AÑO 95	18.718 PTAS./MES
NISSAN SUNNY 1.6 SLX A/A. D.A. E. C/C.	AÑO 90	11.060 PTAS./MES

AUTOS LIÑAN DESEA «FELICES FIESTAS» A TODOS SUS CLIENTES Y AMIGOS

NISSAN SERENA 2.0 DLX "DIESEL" 8 PLAZAS A/A. D.A.	AÑO 94	25.099 PTAS./MES
NISSAN SUNNY 1.6 SLX A/A. D.A. E. C/C.	AÑO 90	11.060 PTAS./MES
OPEL ASTRA 1.4 INY. GL AIRBAG A/A.	M-PW	19.143 PTAS./MES
OPEL CORSA 1.2 VIVA "MODERNO"	AÑO 95	15.229 PTAS./MES
OPEL CALIBRA 2.0 INY. ABS A/A. D.A. E. C/C. LLANTAS	AÑO 92	24.248 PTAS./MES
OPEL OMEGA 2.5 V6 CD DOBLE AIRBAG ABS A/A. D.A. E. C/C.	AÑO 94	42.116 PTAS./MES
OPEL FRONTERA 2.0 INY. SPORT A/A. D.A. E. C/C. LL TECHO	AÑO 93	29.779 PTAS./MES
PEUGEOT 1061.1 INY. 5 PUERTAS E. C/C.	AÑO 95	15.740 PTAS./MES
PEUGEOT 205 MITO DIESEL A/A. D.A. E. C/C.	AÑO 96	21.270 PTAS./MES
PEUGEOT 306 STYLE "DIESEL" 5 PUERTAS A/A. D.A. E. C/C.	AÑO 96	30.204 PTAS./MES
PEUGEOT 406 2.0 SV D. AIRBAG ABS CLIMAT. D.A. E. C/C.	AÑO 96	42.286 PTAS./MES
PEUGEOT 605 3.0 SV ABS CLIMAT D.A. E. C/C. LLANTAS	FIN 93	33.182 PTAS./MES
RENAULT 19 1.8 INY. RT. CHAMADE. A/A. D.A. E. C/C.	M-ON	17.867 PTAS./MES
RENAULT ESPACE 2.0I TXE 7 PLAZAS ABS A/A. D.A.E. C/C.	AÑO 90	23.568 PTAS./MES
ROVER MONTEGO 2.0 LXI A/A. D.A. E. C/C.	M-PY	15.740 PTAS./MES
SEAT IBIZA 1.4 CLX "MODERNO"	AÑO 95	16.761 PTAS./MES

GARANTIZADOS Y REVISADOS

COMPRAMOS VEHICULOS. ¡PAGAMOS AL CONTADO!

Biblioteca Virtual de Castilla-La Mancha. Diario 16 Castilla-La Mancha. 26/12/1997.

Coches robados y falsa moneda

Israelíes y palestinos cooperan en la lucha contra el crimen organizado

ÁNGELA NÚÑEZ (EP)
Jerusalén

El crimen organizado es uno de los pocos terrenos en el que los palestinos e israelíes han conseguido provechosos acuerdos. Bandas conjuntas de delincuentes son responsables de buena parte de los robos de coches, contrabando de alimentos o falsificación de monedas detectados en la zona. Y todo, en muchos casos, con el beneplácito de algunos miembros de sus respectivos gobiernos.

Se calcula que, a finales de año, el número de coches robados en Israel ascenderá a 45.000, lo que supone una media superior a 123 vehículos al día. Las preferencias y el beneficio que los ladrones obtienen por cada una de sus presas son de dominio público.

"Hay un pacto no escrito entre el Gobierno israelí y los ladrones de coches", denuncia el diputado laborista Rafi Elul. "Por cada coche robado, el Estado gana 50.000 seckels (unos dos millones de pesetas)". Esa ganancia se produciría vía impuestos, ya que, en Israel, la compra de un coche nuevo supone el pago, entre otras tasas, de un 100 por cien de su valor como impuesto de lujo.

También los talleres de repuestos de automóviles consiguen importantes beneficios en la cadena. Muchos de los vehículos desaparecidos son "descuartizados" en un tiempo récord y sus piezas inmediatamente distribuidas sin que nadie cuestione su procedencia.

Desde el Ministerio del Interior israelí se explica que es extremadamente difícil detener lo que casi se ha convertido en una epidemia. Según sus portavoces, la mayor parte de los coches robados, aunque hayan sido sustraídos por ladrones israelíes, pasan directamente a las zonas bajo control palestino. Muchos de estos vehículos, especialmente los de lujo, son adquiridos por altos cargos de la Autoridad Palestina y oficiales de sus servicios de seguridad a través del mercado negro que funciona abiertamente en Gaza y Ramallah.

La colaboración de israelíes y palestinos para obtener beneficios ilícitos se extiende también al contrabando de alimentos.

NOEL JABBOUR / AFP

ARAFAT EN MISA El líder de la OLP en un oficio religioso en Belén, el día 24.

El dirigente opositor iraní Yazdi, en libertad

Teherán / AFP.—Ibrahim Yazdi, líder del Movimiento para la Liberación de Irán (MLI), oposición islámica liberal (tolerada) fue puesto ayer en libertad tras once días de detención, anunció la agencia oficial IRNA.

Según una fuente judicial citada por IRNA, Yazdi está acusado de "insultos a los valores religiosos sagrados".

Fue puesto en libertad "sin fianza tras una investigación", añadió la misma fuente, que precisó que la medida se adoptó a la espera de juicio.

Yazdi, de 65 años, ex ministro de Exteriores, fue retenido en la prisión de Evine, al noroeste de Teherán. El MLI había denunciado las condiciones de su detención, que se produjo después de que tomara partido en la pugna entre clérigos conservadores, que siguen al guía de la República, Alí Jamenei, y los liberales, que alienan junto al presidente, Mohamed Jatamí, a favor de este último.

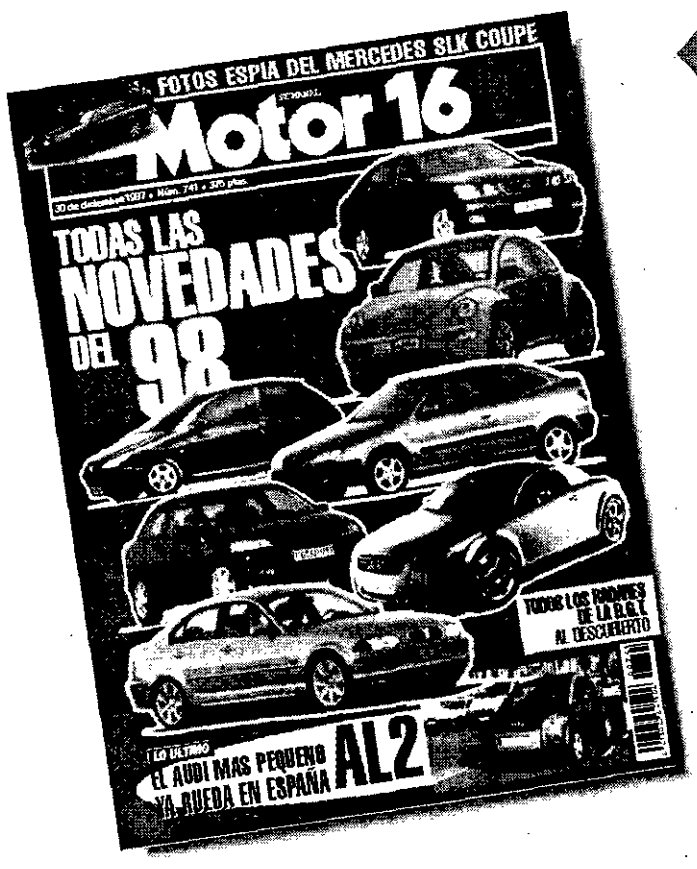

ESTA SEMANA

- REPORTAJE: Todas las novedades del próximo año.
- FOTOS ESPIA: Nuevo Mercedes SLK Coupé.
- LO ULTIMO: Audi Al_2: el más pequeño de la marca alemana.
- COMPARATIVA: Jeep Grand Cherokee 5.9 V8 Limited frente a Volvo V70 Cross Country.
- DEPORTE: Trofeo Andros en Andorra.

Biblioteca Virtual de Castilla-La Mancha. Diario 16 Castilla-La Mancha. 26/12/1997.

Arrestan al ex presidente de Zambia por sublevación

Lusaka / EFE.—El "padre de la independencia" de Zambia, el ex presidente Kenneth Kaunda, fue arrestado ayer en su domicilio en la ciudad de Lusaka para interrogarle por su presunta participación en el fallido golpe de Estado del pasado mes de octubre.

Medio centenar de agentes rodearon a primera hora de la mañana la residencia del ex jefe de Estado, que exigió la presencia de sus abogados antes de ser conducido al cuartel general de la Policía. La detención se produce en el marco del estado de excepción decretado por el Gobierno del presidente Frederick Chiluba tras la intentona golpista.

Casi un centenar de personas, en su mayoría militares, fueron detenidas por complicidad con la fallida sublevación.

Kaunda fue el primer jefe de Estado de Zambia desde su independencia de Gran Bretaña en 1964, hasta su derrota por Chiluba en 1991, en las primeras elecciones democráticas celebradas en el país.

Rusia estrena misiles

Nuevos cohetes atómicos de largo alcance en la zona del Volga

Moscú / AGENCIAS.—Rusia ha puesto en funciones dos nuevos misiles intercontinentales del tipo Topol-M (SS-X27). Los dos nuevos cohetes atómicos fueron estacionados en la zona de Saratov cerca del Volga. Este tipo tiene un alcance de más de 10.000 kilómetros y formará en el futuro las bases de las fuerzas misilísticas rusas.

El ministro de Defensa Igor Sergueiev señaló en la ceremonia que ningún sistema de defensa anti-misiles del mundo puede destruir el nuevo sistema. Los misiles tienen 23 metros de largo y alrededor de 47 toneladas de peso.

Según informaciones del diario moscovita 'Isvestija', uno de ellos será utilizado para ejercicios de combate. Los SS-X27 reemplazan a los misiles SS-17, SS-18, SS-19 y SS-24. La construcción de nuevos misiles de este tipo podría fracasar debido a la falta de fondos.

Por otra parte, el presidente de Rusia, Borís Yeltsin, que ha abandonado el hospital para disipar los rumores sobre su estado de salud, rechazó ayer de manera categórica cualquier intento de modificar la actual Constitución, pues considera que ello puede desestabilizar la situación en el país.

El jefe del Estado hizo esta afirmación, según el servicio de prensa del Kremlin, en una reunión en su residencia campestre de Gorki-9, en las afueras de Moscú, con el vicejefe del Gabinete de la Presidencia, Mijaíl Komissar. "El potencial de la actual Constitución está lejos de agotarse y cualquier intento de introducirle enmiendas puede desestabilizar la situación en el país", dijo Yeltsin, a quien la ley fundamental concede poderes casi absolutos.

SERGEI CHIRIKOV / EPA

CARIDAD EN LA CÁRCEL Yuri Churbanov, yerno de Breznev, reparte regalos a unos presos en Moscú, ayer.

BREVES

FRANCIA "Carlos" recurrirá la sentencia de cadena perpetua

París.—La defensa del terrorista Ilich Ramírez, alias "Carlos", anunció ayer que recurrirá la sentencia a cadena perpetua por el asesinato de dos policías y un agente encubierto de las fuerzas de seguridad francesas. EFE

RUMANÍA Violencia en la misa de Navidad ante el rey Miguel

Bucarest.—Violentos incidentes tuvieron lugar ayer en la catedral ortodoxa de Bucarest durante la misa de Navidad, a la que asistió el ex rey Miguel de Rumanía. Los manifestantes apedrearon al patriarca por "colaborar" con Ceaucescu. AFP

SRI LANKA Treinta y dos muertos en combates en el norte

Nueva Delhi.—Veintiséis guerrilleros tamiles y seis soldados murieron ayer en combates en el norte de Sri Lanka. Mas de 50.000 personas han muerto desde 1983 en la lucha tamil por la independencia. EFE

Estas Navidades, en HALCON VIAJES tenemos la mejor idea del mundo para regalar

Y la más original

Regale TALONES DE HOTELES Week-End Plan

La ilusión de todos durante un año

ASÍ SON LOS TALONES DE HOTELES DE HALCON VIAJES:
- Se pueden comprar sueltos, desde uno sólamente hasta todos los que usted quiera.
- Un Talón es SIEMPRE una noche de Hotel para dos personas (niños GRATIS hasta 12 años en la mayoría de los hoteles).
- Más de 650 hoteles a su elección con talones de 5.000, 6.000 y 7.500 pesetas IVA INCLUIDO.
- En muchos establecimientos los Talones son admitidos todos los días de la semana.
- También son válidos en Paradores de Turismo y para alquiler de coches.

- Porque disfrutan haciendo los planes.
- Porque lo pasan en grande durante su viaje.
- Porque además lo recuerdan durante meses.
- Y porque esperan con ilusión las próximas Navidades para repetir regalo.

HALCON VIAJES

CICL 37-03

LA FORMA MAS INTELIGENTE DE VIAJAR

Teléfono de información: 902 300 600

500 oficinas propias a su servicio en toda España

Biblioteca Virtual de Castilla-La Mancha. Diario 16 Castilla-La Mancha. 26/12/1997.

DIARIO 16 CON LOS TRABAJADORES

OFERTAS

SE SOLICITA: Joven para formar como ***Vendedor***, sector ferretería, suministros industriales e industria. Zona Madrid (sueldo, incentivos, etc.) Profesional de Suministros S. A. C/ Leyva, 13-15. 08014 Barcelona. 431.77.24.

SE SOLICITA: ***Comerciales (10)***, busca Mutua aseguradora para su red en Madrid. Amplia cartera de productos. Comisiones, alta S.S. Agrupación Mutua. C/ Alcalá, 54-2º dcha. Madrid 28014. Teléfono: 532.67.97.

SE SOLICITA: ***Asesor comercial (5)***, para venta de seguros médicos. Buenas condiciones económicas, alta en S.S. Agrupación Mutua. C/ Alcalá, 54-2º dcha. Madrid 28014. Teléfono: 532.07.09.

SE SOLICITA: ***Comerciales*** para venta por catálogo, de joyería bisutería y regalos. Altas comisiones. Llamar 16,30 a 21,30 al teléfono: 726.54.28.

SE SOLICITA: Persona de 53 años, seria y culta, busca ***Socio***, para negocio totalmente rentable en Barcelona. Luis Rodríguez Fernández. C/ Málaga 38-5-B. Fuenlabrada. Teléfono: 600.06.45.

SE SOLICITA: ***Personas responsables***, con ganas de trabajar y ganar. Ingresos diarios. Tiempo parcial o completo. Compatible. Horarios flexibles. Herbalife. C/ Velayos, 18. Madrid 28035. Teléfono: 316.27.55.

SE SOLICITA: ***Vendedor*** con experiencia en herramientas, para empresa de ámbito nacional. Sueldo mas comisión. A. González Utiles y Herramientas. Fto Obdulio Fernández, 14. Burgos 09006. Teléfono: 947/ 24.00.60.

SE SOLICITA: ***Representante*** introducido. Muestrario de gorras y sombreros, verano e invierno. Arteval, Avda Alacant, 90. Pedreguer (Alicante) 03750. Teléfono: 96/ 645.63.15.

SE SOLICITA: ***Ayudante o aprendiz de camarero.*** Restaurante La Majarra. C/ Eduardo Marquina 11. Pasaje. 28019 Madrid. Teléfono: 569.13.21.

SE SOLICITA: ***Consultoras de belleza.*** Compañía Multinacional líder en cosmética. Mayores 25 años. Altas comisiones. Turquesa, C/ Condesa de Venadito, 12-1º C. 28027 Madrid. Teléfono: 326.72.44 y 907 20.99.43.

SE SOLICITA: ***Vendedores.*** Zona de Madrid, para productos ibéricos extremeños. Productos Ibéricos Dehesa El Baldío S.L. C/ León de Palacios 2º. Madrid 28007. Teléfono: 929 60.49.15.

SE SOLICITA: ***Vendedor*** para productos de limpieza, con periodo de prueba. Seguridad social, fijo más comisión. Nowny España S.A. C/ Ciruelos nº 4. Villanueva del Pardillo. 28229 Madrid. Teléfono: 815.01.51.

SE SOLICITA: ***Representante promotor de ventas***, para cubrir provincias toda España. Introducido venta productos construcción, químicos, accesorios carpintería. Enviar curriculum a la att. Sr Arribas. Fax: 964/ 28.09.84.

SE SOLICITA: ***Personal para hoteles en Inglaterra.*** Inglés medio. JPB Selección. C/ Percaizteuvi, 6. Hernani (Guipúzcoa) 20120. Teléfono: 33.19.13.

SE SOLICITA: ***Albañil oficial de 1ª.*** Referencias y vehículo propio. Toledo. S.R. Toledo S.L. C/ Puerta Nueva nº 7 Toledo 45003. Teléfono: 21.50.50.

SE SOLICITA: ***Comerciales, vendedor.*** Ambos sexos, para la venta directa de calzado. Castellano. Tele calzado. C/ San Emilio nº 70. Zona La Elipa (Madrid) 28017. Teléfono: 504.53.52.

SE SOLICITA: ***Socio/a inversor*** que desee obtener una rentabilidad anual de 30/50%. Durante 15 años. Cash back el 5º año de capital inicial. Ventajas fiscales. Negocio agrícola. José Antonio. Teléfono: 377.21.19.

SE SOLICITA: ***Mecánico de bicicletas.*** Zona Lugo. Red-90 S.A. Avda Constitución, 6. Torrejón de Ardoz (Madrid) 28850. Teléfono: 91/ 677.24.72.

SE SOLICITA: ***Personas bien relacionadas.*** Mayores de edad, que les gusten las ventas. Mercedes Campos Villar. C/ Marqués de Loyola 32-7º-D. Madrid. 28007. Teléfono: 91/ 409.71.39.

SE SOLICITA: ***Vendedores para la venta directa de calzado.*** Buenas comisiones y el calzado de 1ª calidad. Castellanos y Clásicos, C/ Maestro Borete nº 4. Torrejón. Madrid. Teléfono: 909 07.63.95.

SE SOLICITA: ***Agentes comerciales*** en todas las Comunidades Autónomas, para venta de material eléctrico a comisión. Medida y Control eléctrico, S.A. C/ Muguet, 6-4º A. Madrid 28044. Teléfono: 508.06.04.

SE SOLICITA: ***Comerciales*** ambos sexos para Madrid. Incorporación inmediata. Ofrecemos: Trabajo continuado en horas de comercio. Formación para adaptación al puesto. Gestión comercial centrada en Madrid. Fijo + comisiones + cartera. Solicitamos: Edad mínima 25 años, nivel cultural medio. Ganas de trabajar. Personas habituadas a objetivos. Se valorará experiencia en el sector de la Telefonía móvil. Interesados llamar a los teléfonos: (91) 510.05.63./64. Horario de 9 a 14 horas. 5rta. Elena.

SE SOLICITA: ***Conserjes*** precisa empresa de servicios. Buena presencia. Se ofrece contrato laboral. Interesados enviar C.V. a C/ López de Hoyos 327, 2ª planta.

SE SOLICITA: ***Limpiadoras*** precisa empresa. Buena presencia, entre 25-32 años. Se ofrece contrato laboral. Interesados enviar C.V. a C/ López de Hoyos 327, 2ª planta.

SE SOLICITA: ***Cerrajeros.*** Se precisan dos oficiales de 1ª, imprescindible experiencia. Se ofrece contrato laboral. Interesados llamar urgente al 388.92.24.

SE SOLICITA: ***Comercial*** a comisión. Producto exclusivo en España, líder en telecomunicaciones. Locaphone España S.L. C/ Alquería Nova, 35-bajo. Gandía (Valencia) 46700. Teléfono: 96/ 287.70.20.

SE SOLICITA: ***Vigilantes*** precisa empresa de seguridad. Buena presencia, título vigente. Se ofrece contrato laboral y salario según convenio. Enviar C.V. a C/ López de Hoyos 327, 2ª planta.

SE SOLICITA: ***Delegado Vendedor***, sector inmobiliario para Madrid y otras CC.AA. Fijo mas incentivo, 5-6 millones. Enviar C.V. y fotografía a Torreblanca del Mediterráneo. Avda de la Libertad, 1-bajo. Torrevieja 03180, Alicante.

SE SOLICITA: ***Vendedores*** para provincia de Pontevedra. Productos químicos, grasa, aceites, papel. Coche. Buenas comisiones. Incentivos cada tres meses. Ven Pro Quims, S.L. C/ Policarpo Sanz, 17 4º D. Vigo 36209 (Pontevedra). Teléfono: (909) 81.63.21.

SE SOLICITA: ***Comercial sector Artes gráficas.*** Especialidad sellos de caucho, material oficina... Maype. C/ Teatinos, 14. Coslada. Teléfono: (91) 674.12.48.

SE SOLICITA: Contactar con líder de grupo de ***Vendedores*** activos y distribución con red. Rosa Guis. Apartado 50. Torrent. C.P: 46.900. Teléfonos: (96) 155.53.75; (929) 81.45.36.

SE SOLICITA: ***Para Departamento comercial***, personal con deseos de trabajar en proyecto comercial ilusionante y serio. Formación a cargo de la Compañía. Contactar Sr. Rubio. Preventiva S.A. C/ Gran Vía, 55. 6ª planta. 28013 Madrid. Teléfono: 547.36.15.

SE SOLICITA: ***Colaborador*** al 50% con amplios conocimientos inmobiliarios en Compra-venta pisos y valoraciones para oficina inmobiliaria. Junto Sol. Exclusivas Alonso. Teléfono: 458.25.41.

SE SOLICITA: ***Comercial*** a comisión. Producto exclusivo en el sector de las comunicaciones. Locaphone España S.L. C/ Alquería Nova, 35-bajo. Gandía (Valencia) 46700. Teléfono: 96/ 287.70.20.

SE SOLICITA: ***Trabajadores distintos puestos y Gerente***, para Cooperativa cárnica. Embutidos del Barco. Maestro Arrabal, 4. Barco de Avila. 05600. Teléfono: 920/ 34.00.64.

SE SOLICITA: Sociedad Cooperativa de T. A. Ltda-C.E.E. (no lucrativo) necesita ***Socios trabajadores Minusválidos físicos.*** Se ofrece contrato de trabajo laboral indefinido y Seguridad Social, en el Régimen General de la Seguridad Social. Se exige Titulación de grado medio y conocimientos de Informática. El Centro de Trabajo estará en Soria capital. Interesados contactar con la Asesoría Plaza Mayor. Teléfono/fax: 975 24.04.88.

SE SOLICITA: ***Agentes comerciales*** para venta productos Disney y Warner en toda España. Eurovídeo, C. B. C/ Gandía, 3. Madrid (28007). Teléfono: 551.74.29.

SE SOLICITA: ***Comercial agente de ventas séctor limpieza.*** Experiencia probada. Profesionales de Limpieza S. L. Clara del Rey (Madrid) 28002. Teléfono: 413.91.65.

SE SOLICITA: ***Comercial para sector de manipulados plásticos.*** SETAP - Sr. Bermúdez. Sierra de Albarracín. 3. Nave 5. San Fernándo de Henares. 28850. Teléfono: 677.21.80.

SE SOLICITA: ***Comercial*** para ventas. No es necesaria experiencia. Mayores de 25 años, esmerada presencia. Abstenerse quien no reúna estas condiciones. Inmobiliaria Daynatur. C/ Felipe II, 10, 1º izda. 28009 Madrid. Teléfono: 577.35.98.

SE SOLICITA: ***Captadoras-vendedoras***, con o sin experiencia. Fijo mas comisión. Inmobiliaria D & N. C/ Francos Rodríguez, 22. 28039 Madrid. Teléfono: 450.19.56.

SE SOLICITA: ***Ejecutivo comercial.*** INSEIN Grupo S.A. C/ Torpedero Tucumán nº 12, local 2. 28016 Madrid. Teléfono: (970) 73.45.05.

SE SOLICITA: ***Dependientes*** de almacén de pinturas (4 personas), y dependiente de ferretería industrial. CEPISA. C/ Bravo Murillo, 68. 28003 Madrid. Teléfono: 534.52.13.

SE SOLICITA: Nuevos Productos en España. Compañía con 25 años de antigüedad. No se requiere titulación. Ingresos inmediatos. Senior EIGLI José Consultant. Llamar para concertar entrevista al teléfono: 91/ 542.03.51.

SE SOLICITA: ***Comerciales*** a comisión de 20 a 28 años, residentes en las zonas de Alicante, Murcia, Castellón, Tarragona, Cuenca, Albacete y Aragón. Sector papelería y regalo. No necesaria experiencia. Imprescindibles entusiasmo y ganas de trabajar. Factoría Selene S. L. C/Picayo nº 37, bajo derecha, Puzol (Valencia). C. P: 46530. Teléfono: (96) 142.02.55.

SE SOLICITA: ***Comercial*** con experiencia en venta de servicios y seguros. Preguntar por Rafael López. Resa Asesores, S. L. C/Hernani, 64. Madrid. 28020. Teléfono: 533.60.03.

SE SOLICITA: ***Agentes de seguros.*** Facilitamos mercado en exclusiva. Sr. Melero. Ascose, S. A. José Sánchez Pescador, nº2. Madrid. 28007. Teléfono: 551.25.56.

SE SOLICITA: ***Agente comercial*** con cartera de clientes. Introducidos en Grandes Cuentas. Importantes comisiones. Mundo del cine y televisión. Sayme Produccionesdivisión centro. C/ Avila, 13. 1º E. 28002. Madrid. Teléfono: 571.31.42. E-mail: Sayme@besnetwork.es.

SE SOLICITA: ***Relaciones públicas*** para sala de conciertos. Sala Espronceda Taberna. C/de la Palma, 18. 28004. Teléfono: 523.48.79.

SE SOLICITA: ***Comercial***, autónomo a comisión, para venta de monturas de gafas, con experiencia. Laytir, S. L. C/Empecinado, 35. Móstoles. 28.937. Teléfono: 646.92.64.

SE SOLICITA: ***Agentes comerciales*** para venta directa de calzados castellanos y clásicos de vestir. Teléfono: 404.30.84.

SE SOLICITA: ***Profesores de Ms Office.*** Imprescindible experiencia. Enviar C.V. y foto al Apartado 26 Madrid 28220, Ref: D16 - Ms.

SE SOLICITA: ***10 personas*** serias y responsables. Ingresos diariamente. Horario flexible. Herbalife, C/ Numancia 33. Teléfono: 459.70.26.

SE SOLICITA: ***Ingeniero Técnico*** en Electrónica o Telecomunicaciones. Buen dominio de inglés. Urgente. Apartado de correos 26, Majadahonda 28220.

SE SOLICITA: ***Vendedores*** a tiempo parcial o total, de diversos artículos (perfumes, cosméticos, bisutería, etc), mediante catálogo. C/ Rianxiño, 84. 15920 Rianxo (La Coruña). Teléfono: 981 86.02.55.

SE SOLICITA: ***Autoventas*** con furgoneta propia, introducidos en restaurantes y cafeterías. Madrid y provincia. Tarkey productos alimenticios S.A. C/ Londres-Pol. Ind. Albresa. Valdemoro 28340 Madrid. Teléfono: 939 17.06.63.

SE SOLICITA: ***Agentes comerciales*** (no necesaria experiencia). Buenas comisiones. Sector Asesoría jurídica, fiscal, laboral, administración de fincas, seguros...) Cartera de clientes. Legal 2000. C/ Doctores López Dieguez, 2-2º D. San Lorenzo de El Escorial 28200 Madrid. Teléfono: 896.00.75.

SE SOLICITA: ***Chapista industrial*** (sector metal), no automoción. Manejo maquinaria y soldadura. Agentra S.L. (Móstoles). Teléfono: 614.82.28.

SE SOLICITA: ***Azafatas y monitoras*** exposiciones y congresos divulgación científica. ISMIC - Apartado 9083, 28080 Madrid.

SE SOLICITA: ***Agentes y colaboradores.*** Carrera profesional. Futuro asegurado. Fijo más incentivos. Producto exclusivo. Seguros Orbita. C/ López Gómez, 17, 1º Oficinas 4 y 5, Dpto comercial. Valladolid 47001. Teléfono: 983 30.64.89..

SE SOLICITA: ***Chicas*** menores de 25 años para formarse en clínicas, con posterior contratación de 6 personas. Residentes en Fuenlabrada, Móstoles, Alcorcón y Torrejón. Instituto para la Formación Especializada, S.L. Avda Gran Vía, 60. 6º izda. Madrid 28013. Teléfono: 541.48.69.

SE SOLICITA: ***Vendedores*** ambos sexos para venta de calzado. Zona Alcalá o Torrejón. Directos de Fábrica, C/ Maestro Beltrán nº 4. Torrejón. Teléfono: 907 14.61.67.

SE SOLICITA: ***Personas*** mayores de 25 años que quieran aumentar sus ingresos y mejorar su estilo de vida: Llamar al (920) 37.08.37.

SE SOLICITA: ***Instaladores*** de antenas parabólicas con experiencia, necesita empresa de Telecomunicaciones. 461.93.45.

SE SOLICITA: ***Formadores*** para las distintas áreas de la empresa Global Consult. 555.85.32.

SE SOLICITA: ***Traductor*** con cuatro idiomas (exceptuando inglés). 517.30.29.

SE SOLICITA: ***Motorista*** con experiencia alta y Seguridad Social. Vespa 200 o similar. Incorporación inmediata. Teléfono: 381.82.84.

SE SOLICITA: ***Agente comercial*** para venta de corsetería italiana. (929) 80.43.25.

SE SOLICITA: Joven para formar como ***Vendedor***, sector ferretería, suministros industriales e industria. Zona Madrid (sueldo, incentivos, etc.) Profesional de Suministros S. A. C/ Leyva, 13-15. 08014 Barcelona. 431.77.24.

SE SOLICITA: ***Comerciales (10)***, busca Mutua aseguradora para su red en Madrid. Amplia cartera de productos. Comisiones, alta S.S. Agrupación Mutua. C/ Alcalá, 54-2º dcha. Madrid 28014. Teléfono: 532.67.97. -

SE SOLICITA: ***Asesor comercial (5)***, para venta de seguros médicos. Buenas condiciones económicas, alta en S.S. Agrupación Mutua. C/ Alcalá, 54-2º dcha. Madrid 28014. Teléfono: 532.07.09.

SE SOLICITA: ***Comerciales*** para venta por catálogo, de joyería bisutería y regalos. Altas comisiones. Llamar 16,30 a 21,30 al teléfono: 726.54.28.

SE SOLICITA: Persona de 53 años, seria y culta, busca ***Socio***, para negocio totalmente rentable en Barcelona. Luis Rodríguez Fernández. C/ Málaga 38-5-B. Fuenlabrada. Teléfono: 600.06.45.

SE SOLICITA: ***Personas responsables***, con ganas de trabajar y ganar. Ingresos diarios. Tiempo parcial o completo. Compatible. Horarios flexibles. Herbalife. C/ Velayos, 18. Madrid 28035. Teléfono: 316.27.55.

SE SOLICITA: ***Vendedor*** con experiencia en herramientas, para empresa de ámbito nacional. Sueldo mas comisión. A. González Utiles y Herramientas. Fto Obdulio Fernández, 14. Burgos 09006. Teléfono: 947/ 24.00.60.

SE SOLICITA: ***Representante*** introducido. Muestrario de gorras y sombreros, verano e invierno. Arteval, Avda Alacant, 90. Pedreguer (Alicante) 03750. Teléfono: 96/ 645.63.15.

SE SOLICITA: ***Ayudante o aprendiz de camarero.*** Restaurante La Majarra. C/ Eduardo Marquina 11. Pasaje. 28019 Madrid. Teléfono: 569.13.21.

SE SOLICITA: ***Consultoras de belleza.*** Compañía Multinacional líder en cosmética. Mayores 25 años. Altas comisiones. Turquesa, C/ Condesa de Venadito, 12-1º C. 28027 Madrid. Teléfono: 326.72.44 y 907 20.99.43.

SE SOLICITA: ***Vendedores.*** Zona de Madrid, para productos ibéricos extremeños. Productos Ibéricos Dehesa El Baldío S.L. C/ León de Palacios 2º. Madrid 28007. Teléfono: 929 60.49.15.

SE SOLICITA: ***Vendedor*** para productos de limpieza, con periodo de prueba. Seguridad social, fijo más comisión. Nowny España S.A. C/ Ciruelos nº 4. Villanueva del Pardillo. 28229 Madrid. Teléfono: 815.01.51.

SE SOLICITA: ***Representante promotor de ventas***, para cubrir provincias toda España. Introducido venta productos construcción, químicos, accesorios carpintería. Enviar curriculum a la att. Sr Arribas. Fax: 964/ 28.09.84.

SE SOLICITA: ***Personal para hoteles en Inglaterra.*** Inglés medio. JPB Selección. C/ Percaizteuvi, 6. Hernani (Guipúzcoa) 20120. Teléfono: 33.19.13.

SE SOLICITA: ***Albañil oficial de 1ª.*** Referencias y vehículo propio. Toledo. S.R. Toledo S.L. C/ Puerta Nueva nº 7 Toledo 45003. Teléfono: 21.50.50.

SE SOLICITA: ***Comerciales, vendedor.*** Ambos sexos, para la venta directa de calzado. Castellano. Tele calzado. C/ San Emilio nº 70. Zona La Elipa (Madrid) 28017. Teléfono: 504.53.52.

SE SOLICITA: ***Socio/a inversor*** que desee obtener una rentabilidad anual de 30/50%. Durante 15 años. Cash back el 5º año de capital inicial. Ventajas fiscales. Negocio agrícola. José Antonio. Teléfono: 377.21.19.

SE SOLICITA: ***Mecánico de bicicletas.*** Zona Lugo. Red-90 S.A. Avda Constitución, 6. Torrejón de Ardoz (Madrid) 28850. Teléfono: 91/ 677.24.72.

SE SOLICITA: ***Personas bien relacionadas.*** Mayores de edad, que les gusten las ventas. Mercedes Campos Villar. C/ Marqués de Loyola 32-7º-D. Madrid. 28007. Teléfono: 91/ 409.71.39.

SE SOLICITA: ***Vendedores para la venta directa de calzado.*** Buenas comisiones y el calzado de 1ª calidad. Castellanos y Clásicos, C/ Maestro Borete nº 4. Torrejón. Madrid. Teléfono: 909 07.63.95.

SE SOLICITA: ***Agentes comerciales*** en todas las Comunidades Autónomas, para venta de material eléctrico a comisión. Medida y Control eléctrico, S.A. C/ Muguet, 6-4º A. Madrid 28044. Teléfono: 508.06.04.

SE SOLICITA: ***Conserjes*** precisa empresa de servicios. Buena presencia. Se ofrece contrato laboral. Interesados enviar C.V. a C/ López de Hoyos 327, 2ª planta.

SE SOLICITA: ***Limpiadoras*** precisa empresa. Buena presencia, entre 25-32 años. Se ofrece contrato laboral. Interesados enviar C.V. a C/ López de Hoyos 327, 2ª planta.

SE SOLICITA: ***Cerrajeros.*** Se precisan dos oficiales de 1ª, imprescindible experiencia. Se ofrece contrato laboral. Interesados llamar urgente al 388.92.24.

SE SOLICITA: ***Comercial*** a comisión. Producto exclusivo en España, líder en telecomunicaciones. Locaphone España S.L. C/ Alquería Nova, 35-bajo. Gandía (Valencia) 46700. Teléfono: 96/ 287.70.20.

SE SOLICITA: ***Vigilantes*** precisa empresa de seguridad. Buena presencia, título vigente. Se ofrece contrato laboral y salario según convenio. Enviar C.V. a C/ López de Hoyos 327, 2ª planta.

SE SOLICITA: ***Delegado Vendedor***, sector inmobiliario para Madrid y otras CC.AA. Fijo mas incentivo, 5-6 millones. Enviar C.V. y fotografía a Torreblanca del Mediterráneo. Avda de la Libertad, 1-bajo. Torrevieja 03180, Alicante.

SE SOLICITA: ***Vendedores*** para provincia de Pontevedra. Productos químicos, grasa, aceites, papel. Coche. Buenas comisiones. Incentivos cada tres meses. Ven Pro Quims, S.L. C/ Policarpo Sanz, 17 4º D. Vigo 36209 (Pontevedra). Teléfono: (909) 81.63.21.

SE SOLICITA: ***Comercial sector Artes gráficas.*** Especialidad sellos de caucho, material oficina... Maype. C/ Teatinos, 14. Coslada. Teléfono: (91) 674.12.48.

SE SOLICITA: Contactar con líder de grupo de ***Vendedores*** activos y distribución con red. Rosa Guis. Apartado 50. Torrent. C.P: 46.900. Teléfonos: (96) 155.53.75; (929) 81.45.36.

SE SOLICITA: ***Para Departamento comercial***, personal con deseos de trabajar en proyecto comercial ilusionante y serio. Formación a cargo de la Compañía. Contactar Sr. Rubio. Preventiva S.A. C/ Gran Vía, 55. 6ª planta. 28013 Madrid. Teléfono: 547.36.15.

SE SOLICITA: ***Colaborador*** al 50% con amplios conocimientos inmobiliarios en Compra-venta pisos y valoraciones para oficina inmobiliaria. Junto Sol. Exclusivas Alonso. Teléfono: 458.25.41.

SE SOLICITA: ***Comercial*** a comisión. Producto exclusivo en el sector de las comunicaciones. Locaphone España S.L. C/ Alquería Nova, 35-bajo. Gandía (Valencia) 46700. Teléfono: 96/ 287.70.20.

SE SOLICITA: ***Trabajadores distintos puestos y Gerente***, para Cooperativa cárnica. Embutidos del Barco. Maestro Arrabal, 4. Barco de Avila. 05600. Teléfono: 920/ 34.00.64.

SE SOLICITA: Sociedad Cooperativa de T. A. Ltda-C.E.E. (no lucrativo) necesita ***Socios trabajadores Minusválidos físicos.*** Se ofrece contrato de trabajo laboral indefinido y Seguridad Social, en el Régimen General de la Seguridad Social. Se exige Titulación de grado medio y conocimientos de Informática. El Centro de Trabajo estará en Soria capital. Interesados contactar con la Asesoría Plaza Mayor. Teléfono/fax: 975 24.04.88.

SE SOLICITA: ***Agentes comerciales*** para venta productos Disney y Warner en toda España. Eurovídeo, C. B. C/ Gandía, 3. Madrid (28007). Teléfono: 551.74.29.

SE SOLICITA: ***Comercial agente de ventas séctor limpieza.*** Experiencia probada. Profesionales de Limpieza S. L. Clara del Rey (Madrid) 28002. Teléfono: 413.91.65.

SE SOLICITA: ***Comercial para sector de manipulados plásticos.*** SETAP - Sr. Bermúdez. Sierra de Albarracín. 3. Nave 5. San Fernándo de Henares. 28850. Teléfono: 677.21.80.

SE SOLICITA: ***Comercial*** para ventas. No es necesaria experiencia. Mayores de 25 años, esmerada presencia. Abstenerse quien no reúna estas condiciones. Inmobiliaria Daynatur. C/ Felipe II, 10, 1º izda. 28009 Madrid. Teléfono: 577.35.98.

SE SOLICITA: ***Captadoras-vendedoras***, con o sin experiencia. Fijo mas comisión. Inmobiliaria D & N. C/ Francos Rodríguez, 22. 28039 Madrid. Teléfono: 450.19.56.

SE SOLICITA: ***Ejecutivo comercial.*** INSEIN Grupo S.A. C/ Torpedero Tucumán nº 12, local 2. 28016 Madrid. Teléfono: 908 52.15.76.

SE SOLICITA: ***Dependientes*** de almacén de pinturas (4 personas), y dependiente de ferretería industrial. CEPISA. C/ Bravo Murillo, 68. 28003 Madrid. Teléfono: 534.52.13.

SE SOLICITA: Nuevos Productos en España. Compañía con 25 años de antigüedad. No se requiere titulación. Ingresos inmediatos. Senior EIGLI José Consultant. Llamar para concertar entrevista al teléfono: 91/ 542.03.51.

SE SOLICITA: ***Comerciales*** para empresa de Asesoría empresarial. SEIN, Servicios Integrales. C/ Gran Canaria, 37. Humanes de Madrid. 28970. Teléfono: 91/ 606.76.20.

SE SOLICITA: ***Comerciales*** a comisión de 20 a 28 años, residentes en las zonas de Alicante, Murcia, Castellón, Tarragona, Cuenca, Albacete y Aragón. Sector papelería y regalo. No necesaria experiencia. Imprescindibles entusiasmo y ganas de trabajar. Factoría Selene S. L. C/Picayo nº 37, bajo derecha, Puzol (Valencia). C. P: 46530. Teléfono: (96) 142.02.55.

SE SOLICITA: ***Comercial*** con experiencia en venta de servicios y seguros. Preguntar por Rafael López. Resa Asesores, S. L. C/Hernani, 64. Madrid. 28020. Teléfono: 533.60.03.

SE SOLICITA: ***Agentes de seguros.*** Facilitamos mercado en exclusiva. Sr. Melero. Ascose, S. A. José Sánchez Pescador, nº2. Madrid. 28007. Teléfono: 551.25.56.

SE SOLICITA: ***Agente comercial*** con cartera de clientes. Introducidos en Grandes Cuentas. Importantes comisiones. Mundo del cine y televisión. Sayme Produccionesdivisión centro. C/ Avila, 13. 1º E. 28002. Madrid. Teléfono: 571.31.42. E-mail: Sayme@besnetwork.es.

SE SOLICITA: ***Relaciones públicas*** para sala de conciertos. Sala Espronceda Taberna. C/de la Palma, 18. 28004. Teléfono: 523.48.79.

SE SOLICITA: ***Comercial***, autónomo a comisión, para venta de monturas de gafas, con experiencia. Laytir, S. L. C/Empecinado, 35. Móstoles. 28.937. Teléfono: 646.92.64.

SE SOLICITA: ***Agentes comerciales*** para venta directa de calzados castellanos y clásicos de vestir. Teléfono: 404.30.84.

SE SOLICITA: ***Profesores de Ms Office.*** Imprescindible experiencia. Enviar C.V. y foto al Apartado 26 Madrid 28220, Ref: D16 - Ms.

SE SOLICITA: ***10 personas*** serias y responsables. Ingresos diariamente. Horario flexible. Herbalife, C/ Numancia 33. Teléfono: 459.70.26.

SE SOLICITA: ***Ingeniero Técnico*** en Electrónica o Telecomunicaciones. Buen dominio de inglés. Urgente. Apartado de correos 26, Majadahonda 28220.

SE SOLICITA: ***Vendedores*** a tiempo parcial o total, de diversos artículos (perfumes, cosméticos, bisutería, etc), mediante catálogo. C/ Rianxiño, 84. 15920 Rianxo (La Coruña). Teléfono: 981 86.02.55.

SE SOLICITA: ***Autoventas*** con furgoneta propia, introducidos en restaurantes y cafeterías. Madrid y provincia. Tarkey productos alimenticios S.A. C/ Londres-Pol. Ind. Albresa. Valdemoro 28340 Madrid. Teléfono: 939 17.06.63.

SE SOLICITA: ***Agentes comerciales*** (no necesaria experiencia). Buenas comisiones. Sector Asesoría jurídica, fiscal, laboral, administración de fincas, seguros...) Cartera de clientes. Legal 2000. C/ Doctores López Dieguez, 2-2º D. San Lorenzo de El Escorial 28200 Madrid. Teléfono: 896.00.75.

SE SOLICITA: ***Chapista industrial*** (sector metal), no automoción. Manejo maquinaria y soldadura. Agentra S.L. (Móstoles). Teléfono: 614.82.28.

SE SOLICITA: ***Azafatas y monitoras*** exposiciones y congresos divulgación científica. ISMIC - Apartado 9083, 28080 Madrid.

SE SOLICITA: ***Agentes y colaboradores.*** Carrera profesional. Futuro asegurado. Fijo más incentivos. Producto exclusivo. Seguros Orbita. C/ López Gómez, 17, 1º Oficinas 4 y 5, Dpto comercial. Valladolid 47001. Teléfono: 983 30.64.89..

SE SOLICITA: ***Chicas*** menores de 25 años para formarse en clínicas, con posterior contratación de 6 personas. Residentes en Fuenlabrada, Móstoles, Alcorcón y Torrejón. Instituto para la Formación Especializada, S.L. Avda Gran Vía, 60. 6º izda. Madrid 28013. Teléfono: 541.48.69.

SE SOLICITA: ***Vendedores*** ambos sexos para venta de calzado. Zona Alcalá o Torrejón. Directos de Fábrica, C/ Maestro Beltrán nº 4. Torrejón. Teléfono: 907 14.61.67.

SE SOLICITA: ***Personas*** mayores de 25 años que quieran aumentar sus ingresos y mejorar su estilo de vida: Llamar al (920) 37.08.37.

SE SOLICITA: ***Instaladores*** de antenas parabólicas con experiencia, necesita empresa de Telecomunicaciones. 461.93.45.

SE SOLICITA: ***Formadores*** para las distintas áreas de la empresa Global Consult. 555.85.32.

SE SOLICITA: ***Traductor*** con cuatro idiomas (exceptuando inglés). 517.30.29.

SE SOLICITA: ***Motorista*** con experiencia alta y Seguridad Social. Vespa 200 o similar. Incorporación inmediata. Teléfono: 381.82.84.

SE SOLICITA: ***Agente comercial*** para venta de corsetería italiana. (929) 80.43.25.

SE SOLICITA: ***Vendedores/as*** a tiempo parcial o total de diversos artículos (perfumes, bisutería, cosmética, etc...) (981) 86.02.55.

SE SOLICITA: ***Comerciales*** para venta por catálogo de joyería, bisutería regalo y cosmética. Altos ingresos. Llamar de 16,30 a 21,30. 726.54.28.

SE SOLICITA: ***Comerciales*** para almacén de ferretería, entre 25-40 años introducidos en el sector. Condiciones a convenir. Interesados dirigirse al Apdo. Correos 10646 de Madrid 28080.

SE SOLICITA: ***Representantes*** fábrica de alimentación. Fijo de 90.000 y comisión. Llamar de 5 a 7. Teléfono: 729.22.50.

SE SOLICITA: ***Vendedores de Seguros*** desde casa. Nuevo sistema. Ponerse en contacto con Sr. Portilla. Teléfono: 465.61.26.

SE SOLICITA: ***Ingenieros Técnicos Industriales*** y delineantes. Imprescindible Cad. Contrato prácticas. Apartado de Correos 1.089 Madrid.

DEMANDAS

SE OFRECE: ***Estudiante*** universitaria de 3º de Sociología para cuidar niños fines de semana. Teléfono: 778.43.32.

SE OFRECE: ***Licenciada*** en Psicología para trabajar en cualquier parte de España. Teléfono: (974) 22.27.34.

SE OFRECE: ***Oficial de Pastelería*** con experiencia. Teléfono: 715.67.80.

SE OFRECE: Persona 56 años para ***Chofer particular, ordenanza.*** Teléfono: (94) 82.35.44.

SE OFRECE: ***Secretaria*** alemán fluido y conocimientos de infórmatica. Teléfono: 611.26.11.

SE OFRECE: ***Chico*** de 25 años con carnet B-1 con experiencia en almacenes. Teléfono: 652.30.42.

SE OFRECE: ***Trabajar de mozo*** de alamacén. Teléfono: 676.20.66.

SE OFRECE: ***Camarero*** 1ª, 44 años Restaurante, barra. Teléfono: 668.17.73.

SE OFRECE: ***Dependiente*** de comercio. Joven con ocho años de experiencia. Teléfono: 466.47.85.

SE OFRECE: Señor de 37 años para ***guarda de garaje***, portero de comunidad de vecinos. Granjero, avicultor. Experiencia. Teléfono: 889.68.59.

SE OFRECE: ***Joven*** con FP1 administrativo. Infórmatica. Carnet A1; A2; B-1. Coche propio. Teléfono: (925) 22.15.72.

SE OFRECE: ***Fotógrafa*** con experiencia en laboratorio. Como profesora y reprotajes. Teléfono: (976) 25.46.07.

SE OFRECE: Señor de 38 años. ***Para Dependiente de recambios del automóvil.*** con experiencia de 22 años. Teléfono: 795.26.50

SE OFRECE: ***Ayudante de Ebanista.*** Tres años de experiencia. (Trabajo en banco). Teléfono: 776.56.57.

SE OFRECE: ***Licenciada en Administración*** y Dirección de Empresas. Conocimientos de informática e inglés. Teléfono: (968) 51.85.39.

SE OFRECE: ***Traductora*** francés. Lectora enfermos o invidentes. Recepcionista, camarera pisos, dar clases... Teléfono: 907.955.267

SE OFRECE: ***Pintor*** Oficial 1º para empresa de servicios, reformas. Maquinaria propia. Teléfono: 641.18.57.

SE OFRECE: ***Licenciada en Ciencias Económicas y Empresariales*** con conocimientos en inglés e informática. Teléfono: (983) 39.14.74.

SE OFRECE: ***Administrativo*** contable, 38 años. Experiencia agencia publicidad. Tesorería, facturación... Teléfono: 777.96.78.

SE OFRECE: ***Recepcionista*** o puesto similar. Mecanografía, ofimática, inglés y francés (nivel 5º y 3º E.O.I.). Teléfono: 711.81.87.

SE OFRECE: ***Arreglista, compositor*** para anuncios TV, cine, radio... Estudio de grabación por ordenador. Teléfono: 532.23.18.

SE OFRECE: ***Mecánico de Motos*** Cuatro años de experiencia. Teléfono: 326.67.62.

SE OFRECE: ***Oficial 1ª*** automóviles todos los modelos, gasolina y diesel.

Biblioteca Virtual de Castilla-La Mancha. Diario 16 Castilla-La Mancha. 26/12/1997.

DIARIO 16 CON LOS TRABAJADORES

45 años. Teléfono: 777.81.53.

SE OFRECE: ***Auxiliar Administrativo.*** 22 años. FP2. Mecanografía. Informática. Conocimientos de inglés y contabilidad. Teléfono: 610.14.47.

SE OFRECE: ***Teletrabajadora*** (telesecretariado. Elaboración páginas Web, bases de datos, hojas de cálculo...) Teléfono: (927) 39.09.06

SE OFRECE: ***Conserje*** con conocimientos en fontanería y calefacción. Teléfono: 368.41.93.

SE OFRECE: ***Administrativo.*** Conductor C-1. Conductor carretilla elevadora. 23 años. Experiencia. Teléfono: (925) 15.43.59.

SE OFRECE: ***Oficial 1ª.*** Fabricante cintas magnetofónicas. FPII electrónica. 31 años. Carnets: A-1; A-2; B-1. Teléfono: 706.16.81.

SE OFRECE: ***Profesora Encaje de Bolillos.*** Todas las labores complicadas. Teléfono: 651.84.95.

SE OFRECE: ***Joven 31 años para almacenes,*** recepción, conserje. Teléfono: (925) 86.51.30.

SE OFRECE: ***Oficial 1ª Máquinas Offset,*** mantenimiento. 50 años. Teléfono: 893.62.63.

SE OFRECE: ***Licenciada en Administración*** y Dirección de Empresas. Teléfono: 797.04.53.

SE OFRECE: ***Cocinero.*** Menús cartas. Teléfono: 643.95.26.

SE OFRECE: ***Mozo Repartidor.*** Conductor carga descarga. Teléfono: 776.81.77.

SE OFRECE: ***Corrector Ortotipográfico*** con conocimientos en composición y revisión de textos. Teléfono: 525.42.76.

SE OFRECE: ***Técnico especialista de Jardín de Infancia,*** para trabajar en escuelas infantiles. Experiencia en el sector. Teléfono: 415.99.25.

SE OFRECE: ***Delineante operador de CAD.*** Más de 7 años de experiencia. Teléfono: 404.91.98.

SE OFRECE: ***Chica 18 años para Labores Domésticas,*** Cuidar niños y ancianos. Teléfono: 478.13.09.

SE OFRECE: ***Secretaria*** o administrativo, con experiencia e inglés. Disponibilidad inmediata. Teléfono: 619.34.08.

SE OFRECE: ***Encargado o dependiente de Zapatería.*** Experiencia. 44 años. Teléfono: 311.71.72.

SE OFRECE: ***Cerrajero*** con herramientas y pequeño taller. Teléfono: 684.80.79.

SE OFRECE: ***Conductor particular,*** portero, aparcacoches. Teléfono: 610.02.24.

SE OFRECE: ***Técnico contable*** con conocimientos de informática a nivel usuario. Teléfono: 507.60.33.

SE OFRECE: ***Chica*** de 20 años seria y formal para trabajos de limpieza y pizzería. Teléfono: 725.08.18.

SE OFRECE: ***Conductor*** con experiencia Año y medio viajando por España. Camarera. 5 años experiencia. Buenas referencias. Teléfono: 522.39.43.

SE OFRECE: ***Encargado supermercado.*** Experiencia 10 años. Teléfono: 381.17.42.

SE OFRECE: ***Joven*** para trabajo en oficina. Conocimientos de word, excel, mecanograía. Servicio militar cumplido. Teléfono: (947) 27.28.00.

SE OFRECE: ***Dependiente de Ferretería.*** Experiencia. 34 años. Teléfono: 479.34.26.

SE OFRECE: ***Estudiante licenciado en Filología Inglesa,*** para dar clases de inglés o traducciones. Teléfono: 509.23.92.

SE OFRECE: ***Contable.*** Bilingüe francés. 25 años. Experiencia. Teléfono: 409.14.23.

SE OFRECE: ***Técnico deportivo y preparador físico,*** para trabajar en gimnasios o a particulares. Teléfono: 909.01.53.98.

SE OFRECE: ***Guía turística.*** Administrativa, telefonista. 15 años experiencia sector turístico. Alemán escrito y hablado. Inglés, italiano hablado. Conocimientos infórmatica Windows 95. Teléfono: 772.22.27.

SE OFRECE: ***Ordenanza, conserje, aux. administración.*** 31 años. Experiencia. Teléfono: 525.12.02.

SE OFRECE: ***Ex jinete de carreras.*** Fincas. Clases picaderos. Chófer particular con o sin coche. Teléfono: 380.05.77.

SE OFRECE: ***Monitora de niños*** en colegios o casas. Responsable, seria Horario de mañana. Teléfono: 785.44.33.

SE OFRECE: ***Técnico taller estructuras metálicas.*** Despieces medición y delineación de planos. Autocad V-12. 42 años en Huarte. 57 años. Teléfono: 776.62.21.

SE OFRECE: ***Licenciado en Económicas*** (25 años). Carnet B-1. Inglés medio. Mecanografía. Ofimática. Teléfono: 773.97.91

SE OFRECE: ***Estudiante de Filología Inglesa*** para clases particulares de inglés, lengua española. Teléfono: 326.33.30.

SE OFRECE: ***Chica para cuidar niños.*** Teléfono: 552.88.86.

SE OFRECE: ***Encargado Bar de copas.*** 22 años. Servicio militar cumplido. Teléfono: 310.00.59.

SE OFRECE: ***Secretaria-Recepcionista.*** Con dos años de secretariado internacional. Bilingüe inglés. Teléfono: 541.00.48.

SE OFRECE: ***Delineante de edificios y obras.*** Experiencia en Autocad V-12, 13, 2 y 3D. Teléfono: 302.55.32.

SE OFRECE: ***Camarero, mozo de almacén.*** Teléfono: 472.91.19.

SE OFRECE: ***Joven 28 años. Empresa Seguridad.*** Experiencia como guarda garaje. Francés. Teléfono: 939.00.87.97.

SE OFRECE: ***Licenciada en Derecho,*** para auxiliar de vuelo o azafata de congresos o de Renfe. Teléfono: 684.01.21.

SE OFRECE: ***Mecánico de automóviles*** con conocimientos de electricidad oficial 1ª. Teléfono: 526.14.05.

SE OFRECE: ***Fotógrafa*** en cualquier lugar de España. Teléfono: (971) 28.67.48

SE OFRECE: ***Peón, Mozo almacén.*** Telefonista, ordenanza. Teléfono: (925) 19.72.16.

SE OFRECE: ***Señora para limpieza*** de oficinas, en casas, por horas, días, etc. Teléfono: 679.26.79.

SE OFRECE: ***Jefe de Ventas,*** 50 años. 30 años de experiencia comercial. Gran curriculum, creativo, motivador, tenaz. Teléfono: 738.85.98.

SE OFRECE: ***Conductor*** B-1; B-2; C-1; C-2; D y E. Teléfono: 607.48.09.

SE OFRECE: ***Encuadernador y Profesor de E.G.B.*** Especialidad en Ciencias. Teléfono: (981) 25.79.18.

SE OFRECE: ***Técnico especialista Radiodiagnóstico.*** Teléfono: (967) 50.56.38.

SE OFRECE: ***Técnico especialista en Jardín Infancia.*** Para trabajar en escuela infantil. Teléfono: 326.39.29.

SE OFRECE: ***Limpiadora*** con experiencia para empresas. Teléfono: 609.42.87.

SE OFRECE: ***Chica de 21 años*** para trabajar tardes y fines de semana. Teléfono: 939.28.60.42.

SE OFRECE: ***Auxiliar o ayudante técnico de obra.*** Experiencia en edificación y reformas. Teléfono: 773.60.65.

SE OFRECE: ***Conductor carnets B1, B2, C1.*** Experiencia de 4 años en trampilla elevadora. Teléfono: 475.59.30.

SE OFRECE: ***Peón o ayudante construcción.*** Experiencia trabajando con yesero. Teléfono: 645.88.04.

SE OFRECE: ***Licenciada en Filología Hispánica*** para trabajar en academias o colegios privados. También como aux. administrativo, recepcionista. 26 años. Teléfono: 643.11.93.

SE OFRECE: ***Dependiente*** con experiencia. 30 años. Responsable. Teléfono: 771.85.45.

SE OFRECE: ***Manipulador de papel,*** mozo de almacén, peón de albañil. Teléfono: 606.33.31.

SE OFRECE: ***Conserje,*** o Información. 35 años de experiencia. Teléfono: 652.28.07.

SE OFRECE: ***Conserje, ordenanza, portero.*** También para hostelería. Conocimientos de idiomas. Teléfono: 429.52.62.

SE OFRECE: ***Señora*** con mucha experiencia para cuidado de un bebé. Teléfono: (929) 18.53.59.

SE OFRECE: ***Diplomada en Graduado Social..*** Teléfono: (947) 27.41.76.

SE OFRECE: ***Estudiante de 5º curso de Periodismo,*** para hacer prácticas o trabajar en radio, TV, o prensa escrita. Teléfono: 658.12.33.

SE OFRECE: ***Auxiliar administrativo*** sector construcción. Windows 3.1, word, excell, access, nóminas, seuros sociales. Teléfono: 706.47.76.

SE OFRECE: ***Jardinero,*** mantenimiento de jardines y viverista. Ayudante de cocina, camarero, mozo. Teléfono: 466.31.43.

SE OFRECE: ***Podóloga*** diplomada para trabajar en clínicas, policlínicas, residencias. Teléfono: 331.59.62.

SE OFRECE: ***Auxiliar de Geriatría con titulación.*** Señorita de 29 años con experiencia. Teléfono: 433.95.91.

SE OFRECE: ***Corresponsal de radio,*** trabajaría en emisora local o nacional. Teléfono: 684.01.21.

SE OFRECE: ***Auxiliar administrativo.*** Operador infórmatico. Dominio programas. Amplios conocimientos de Hardware y Software. Teléfono: (969) 22.92.30.

SE OFRECE: ***Administrativa*** con experiencia. 26 años. Archivo, teléfono, facturación. Teléfono: (939) 49.21.72.

SE OFRECE: ***Licenciada en Filología Hispánica*** para trabajos en editoriales o librerías, academias. Teléfono: 643.11.93.

SE OFRECE: ***Pintor*** para empresa de pintura o similar. Vehículo propio, herramientas. Teléfono: 641.18.57.

SE OFRECE: ***Administrativa.*** Experiencia 7 años ordenadores, archivo, atención telefónica, facturación. Teléfono: 939.492.172.

SE OFRECE: ***Ingeniero de Minas*** para cualquier empresa que utilice mis conocimientos técnicos. Teléfono: 504.57.18.

SE OFRECE: ***Analista programador*** en Cobol con más de 15 años de experiencia. Teléfono: 908.815.592.

SE OFRECE: ***Auxiliar administrativo,*** 39 años conocimientos contabilidad informatizada. Teléfono: 525.27.13.

SE OFRECE: ***Limpiadora.*** Cuidar niños, ancianos. Teléfono: (925) 85.00.07.

SE OFRECE: ***Conductor para dirección empresas*** o bancos. 15 años experiencia. Cursos en el Race. Teléfono: 606.36.19.

SE OFRECE: ***Auxiliar Administrativo.*** 5 años experiencia sector construcción. Paquete Windows 3.1. Teléfono: 706.47.76.

SE OFRECE: ***Diplomada en Ciencias Empresariales*** con experiencia de un año y medio en Caja Burgos. Teléfono: (947) 50.17.78.

SE OFRECE: ***Diplomada en Trabajo Social*** para ONG, empresa pública o privada. Teléfono: 536.57.67.

SE OFRECE: ***Limpiador profesional cristales,*** suelos para por las noches. Teléfono: 604.87.32.

SE OFRECE: ***Ingeniero Telecomunicación*** para trabajar en empresa. Teléfono: 407.63.95.

SE OFRECE: ***Trabajador cara al público*** no ventas. 26 años. Teléfono: 647.19.47.

SE OFRECE: ***Ayudante de jardinería.*** Canguro personas mayores, animales, disminuidos. Conocimientos de informática. Teléfono: 541.71.87.

SE OFRECE: ***Protésico dental,*** auxiliar enfermería, odontología, geriatría. Teléfono: (926) 22.78.08.

SE OFRECE: ***Cerrajero*** con herramienta y pequeño taller. Teléfono: 684.80.79.

SE OFRECE: ***Manipulador papel sabiendo clasificar*** también ordenanza, portero, guarda garaje. Teléfono: 313.20.22.

SE OFRECE: ***Ingeniero Técnico en Topografía,*** Cartografía y Geodesia. Teléfono: 355.67.69.

SE OFRECE: ***Camarero*** para bar con conocimientos en aperitivos de cocina. Teléfono: 693.60.69.

SE OFRECE: ***Auxiliar Enfermería*** con experiencia para cuidar niños y/o ancianos. Merche. Teléfono: 719.32.79.

SE OFRECE: ***Chica*** responsable y seria con experiencia en cuidados de niños y limpieza de hogar. Teléfono: 698.25.77.

SE OFRECE: ***Auxiliar Enfermería*** y Técnico de Laboratorio con experiencia. 21 años. Cuidaría niños y/o ancianos. Teléfono: 614.09.73.

SE OFRECE: ***Topógrafo colegiado*** con conocimientos de Autocad 13 y Microstation V.5. Teléfono: 797.64.57.

SE OFRECE: ***Peón*** construcción para empresas. Teléfono: 615.67.74.

SE OFRECE: ***Joven*** para cualquier tipo de empresa y cualquier tipo de trabajo. Buena presencia. Incorporación inmediata. Teléfono: 796.76.11.

SE OFRECE: ***Diseñadora, Estilista*** de moda. 6 años de experiencia en empresa líder española. Licenciada. Teléfono: 523.33.10.

SE OFRECE: ***Señora*** para trabajar por horas en casas o limpiezas en general. Teléfono: 606.68.90.

SE OFRECE: ***Señora*** para cuidar niños, limpieza, office... con experiencia, preferible zona centro. Teléfono: 521.00.83.

SE OFRECE: ***Chico*** de 21 años trabajaría como secretaria con titulación: Mecanografía, contabilidad, ofimática, nóminas y Seguridad Social. Teléfono: 699.92.29.

SE OFRECE: ***Peón*** para trabajar en fábrica. Experiencia fábricas de Burgos. Teléfono: (947) 23.05.71.

SE OFRECE: ***Office-Conserje u Mozo.*** 33 años, serio y responsable. Carnet conducir B-1. Teléfono: 754.33.08.

SE OFRECE: ***Joven 20 años*** como mozo de almacén, repartidor con B-1, peón de obras, fábricas, dependiente. Serio y responsable. Teléfono: 317.22.79.

SE OFRECE: ***Secretaria-Administrativa.*** Trabajar tardes. Urge. Conocimientos Informática. 25 años. Teléfono: 521.00.83.

SE OFRECE: ***Licenciada en Psicología.*** Inglés, informática. Buena presencia. Teléfono: (970) 41.51.82.

SE OFRECE: ***Ayudante de albañilería.*** Experiencia en construcciones grandes y reformas. Teléfono: 365.41.50.

SE OFRECE: ***Psicóloga clínica*** con experiencia en terapia de pareja, para trabajar en clínica o gabinete. Teléfono: 461.81.41.

SE OFRECE: ***Técnico electrónica.*** Comunicaciones, circuitos analógico-digitales, redes locales, reparación ordenadores. Experiencia instalador y electrónico. Teléfono: 549.10.83.

SE OFRECE: ***Electricista*** con mucha experiencia. Teléfono: 314.24.40.

SE OFRECE: ***Jefe taller*** o recepcionista automóviles. Amplios conocimientos de mecánica y electricidad del automóvil. Teléfono: 666.21.18.

SE OFRECE: ***Lectora*** para enfermos, ancianos e invidentes, francés y español (también clases). Teléfono: 907.95.52.67.

SE OFRECE: ***Oficial de 3ª de Fontanería*** o calefacción con experiencia y carnet de conducir. Teléfono: (967) 39.81.42.

SE OFRECE: ***Chico joven*** 24 años y licenciado en periodismo. Experiencia en TV y radiodifusión, así como prensa escrita. Teléfono: (96) 397.26.35.

SE OFRECE: ***Disc-Jockey*** con 20 años de experiencia. También portero de discotecas, conserje o portero de fincas.. Teléfono: 539.36.93.

SE OFRECE: ***Señorita*** 30 años, con experiencia como camarera, limpiadora, peón en fábricas y otros similares. Teléfono: (925) 22.78.21.

SE OFRECE: ***Ayudante de albañilería.*** Experiencia 5 años en obra grande y reformas. Manejo de máquina de cortar ladrillo visto y toro, mini excavadora. Teléfono: 365.91.50.

SE OFRECE: ***Auxiliar administrativo,*** cartero y ayudante de archivo, mozo de almacén. 27 años. Con conocimientos de informática. Teléfono: 461.59.20.

SE OFRECE: ***Joven*** de 21 años con carnet de conducir B-1, FPI electrónica y curso de experto en control de calidad, para trabajar de mozo, conductor, control de calidad. Teléfono: 407.88.71.

SE OFRECE: ***Auxiliar de Enfermería,*** celadora, camarera, limpiadora. Experiencia en los cuatro campos. Teléfono: 769.42.13.

SE OFRECE: ***OFICIAL 3ª,*** soldador, cerrajero, eléctrica. Disponibilidad paa viajar. Experiencia demostrable. Teléfono: 687.96.42.

SE OFRECE: ***Camarero restaurante.*** Toda clase de servicios con capacidad para organizarlos. Teléfono: 861.27.94.

SE OFRECE: ***Enfermera*** joven y con experiencia para trabajar en hospitales, clínicas, residencias o domicilios. Teléfono: 331.59.64.

SE OFRECE: ***Licenciado*** en Periodismo, UCM. 26 años. Alto nivel inglés. Conocimientos Windows95. Teléfono: 778.18.98.

SE OFRECE: ***Técnico en Marketing y Publicidad.*** Señorita. 26 años. Infórmatica, nóminas, seguros sociales, contabilidad, impuestos... Experiencia. Teléfono: 817.41.02.

SE OFRECE: ***Tamborilero-Redoblante.*** 48 años, para dulzaineros, gaiteros castellanos-leoneses. Teléfono: 681.71.43.

SE OFRECE: ***Chica inglesa*** de confianza, con mucha experiencia en trabajar con niños. Español básico y en la actualidad dando clases. No preciso alojamiento, puedo ayudar a tus hijos a mejorar el inglés. Teléfono: 519.83.35.

SE OFRECE: ***Administrativo.*** 27 años. FPII. Tres años de experiencia en nóminas, S.S. Word, excel, access, inglés alto nivel. Teléfono: 643.52.82.

SE OFRECE: ***Camarero, recepcionista.*** Conocimientos de idiomas e Informática. Teléfono: (929) 07.61.75.

SE OFRECE: ***Mujer de 30 años para limpiar*** por horas o contratros. Mañanas y/o tardes. Grandes superficies. Experiencia. Mercedes. Teléfono: 706.02.19.

SE OFRECE: ***Licenciada en Derecho*** Universidad Complutense de Madrid. Experiencia dos años en bufete de abogados. Teléfono: 539.40.40.

SE OFRECE: ***Chica de 24 años*** para trabajar como dependienta o cuidar niños. Media jornada. Experiencia. Nivel estudios. Teléfono: 693.65.68.

SE OFRECE: ***Mecánico automóviles*** con 35 años experiencia, para garajes como guarda, haciendo mecánica rápida. Teléfono: 462.36.37.

SE OFRECE: ***Óptico*** con experiencia. Posible incorporación inmediata. Teléfono: 320.64.56.

SE OFRECE: ***Auxiliar administrativo.*** 28 años. Conocimientos de Ofimática. Teléfono: 530.79.67.

SE OFRECE: ***Conserje*** con amplia experiencia como vigilante de comunidades. 31 años. Carnet C-1. Inglés nivel medio. Teléfono: 518.79.24.

SE OFRECE: ***Técnico comercial*** con amplia experiencia en ramo de construcción, fabricación de hormigón. Teléfono: 473.17.10.

SE OFRECE: ***Oficial churrería*** para cafetería o churrería. Joven. Teléfono: (939) 15.82.21.

SE OFRECE: ***Reponedor*** o representante de artículos de hogar, menaje hogar. Teléfono: 643.96.61.

SE OFRECE: ***Joven de 32 años*** para peón o ayudante de construcción o empresa de limpieza. Teléfono: 466.74.58.

SE OFRECE: ***Para cocinar*** persona de 58 años, para casa particular. Teléfono: (983) 22.04.50.

SE OFRECE: ***Oficial de Pescadería.*** 28 años. Amplia experiencia en el sector. Teléfono: 672.32.80.

SE OFRECE: ***Camarero.*** 15 años de experiencia, también trabajaría de peón. Teléfono: 673.93.43.

SE OFRECE: ***Auxiliar electrónica FPI.*** Chico de 17 años. Preferible Corredor de Henares. Teléfono: 676.98.10.

SE OFRECE: ***Mecánico electricista.*** Mantenimiento, experto en máquinas de caramelo MOGUL. Teléfono: 880.55.31.

SE OFRECE: ***Auxiliar administrativa.*** 5 años de experiencia sector construcción, nóminas, s. sociales, contratos, iva, facturación. Windows 3.1. Teléfono: 706.47.76.

SE OFRECE: ***Soldador-Montador montajes industrales.*** 32 años. Movilidad geográfica, preferentemente zona norte. Homologación y experiencia acreditada. Teléfono: (939) 01.72.86.

SE OFRECE: ***Camarero*** para cafetería, con experiencia de 30 años dentro del sector. Teléfono: 331.31.09.

SE OFRECE: ***Conductor.*** Todos los permisos. Experiencia vehículos de obras (hormigoneras, caminones volquetes...) Teléfono: (947) 23.90.96.

SE OFRECE: ***Ebanista-Carpintero,*** 15 años experiencia encargado. Máquinas, bancos, montaje... Teléfono: 615.75.72.

SE OFRECE: ***Limpiacristales*** abrillantador. Especialista. Experiencia. Teléfono: 317.65.82. (Tardes).

SE OFRECE: ***Bordadora.*** Punto de cruz, cuadros, manteleria$, etc... Teléfono: (925) 86.90.62.

SE OFRECE: ***Fotógrafo,*** ayudante de laboratorio, camara TV, dependiente. Experiencia. Teléfono: 847.00.95.

SE OFRECE: ***Chica 17 años*** para cuidar niños. Tardes y fines de semana. Colmenar, Tres Cantos, Manzanares. Teléfono: 845.40.41.

SE OFRECE: ***Señorita 32 años para*** Auxiliar Administrativo, con experiencia en dpto. de créditos y cobros y marketing en multinacional. Teléfono: 735.20.47.

SE OFRECE: ***Conductor*** para caminones y autobuses. Todos los permisos. Experiencia. Teléfono: (974) 31.20.94.

SE OFRECE: ***Dependiente supermercados.*** Responsable y seria. Experiencia. Teléfono: 393.13.05.

SE OFRECE: ***Chica de 26 años*** para labores de casa, por horas. Experiencia. Llamar mediodía. Teléfono: (947) 48.45.82.

SE OFRECE: ***Joven de 27 años*** con COU, contabilidad informatizada, mecanogrfía. Experiencia como aux. admvo. Cartero, mozo. Teléfono: 461.59.20.

SE OFRECE: ***Chico 24 años.*** Responsable para jardinería, cuidados domésticos y de casa. Cuidados de enfermos. Con experiencia. Teléfono: (96) 372.58.47.

SE OFRECE: ***Señora de 50 años*** para trabajar de limpieza por la mañana. Teléfono: 778.77.36.

SE OFRECE: ***Montador de andamios*** y estructuras metálicas. José Angel. Teléfono: 560.64.26.

SE OFRECE: ***Chica de 21 años*** como auxiliar de ayuda a domicilio y residencias. Teléfono: (925) 39.74.33.

SE OFRECE: ***Proesional del video*** para grabaciones de ceremonias y montajes de videos (incluido fotografías a video). Teléfono: 332.75.81.

SE OFRECE: ***Conductor o chófer,*** de 43 años. Todos los carnets. Experiencia en autocar, camión y turismos. Madrid y carretera. Teléfono: 785.03.41./21.

SE OFRECE: ***Secretaria, recepcionista.*** Dominio WP 5.1. Excelente mecanografía. Conocimiento Word 7.0, windows. Zona Chamartin- Hortaleza. Teléfono: 555.68.75.

SE OFRECE: ***Electricista.*** Oficial 2ª. Experiencia en viviendas, naves industriales. Zona Corredor de Henares. Teléfono: 888.72.15.

SE OFRECE: ***Limpiacristales*** profesional, cristalizador suelos. Trabajaría en horario nocturno incluso. Tambien para reparto de prensa, con coche. Teléfono: (970) 71.41.29.

SE OFRECE: ***Dependienta de Panadería*** con experiencia o para cuidar niños. Teléfono: 371.84.72.

SE OFRECE: ***Chica de 18 años*** para dependienta. 8 meses de experiencia. Teléfono: 411.28.47.

SE OFRECE: ***Joven 20 años*** S.M. Resuelto. Titulado FPII electricidad. Almacenes o Lineas S.O.S. Teléfono: 643.12.05.

SE OFRECE: ***Reponedor,*** repartidor o auxiliar de cocina por las mañanas o fines de semana. Teléfono: 618.83.64.

SE OFRECE: ***Fisioterapeuta*** titulada por la UCM para trabajar en hospitales, clínicas o residencias geriátricas. Teléfono: 696.55.70.

SE OFRECE: ***Pintor.*** Temple liso, picado, arpillera, gotelé, plásticos y esmaltes. Teléfono: (989) 44.26.70.

SE OFRECE: ***Graduado Social*** para trabajar por las tardes en despachos profesionales de abogados, asesorias laborales, etc. Teléfono: 681.16.26.

SE OFRECE: ***Ingeniero Técnico Industrial.*** Especialidad electricidad. Técnico especialista electrónica industrial. Conocimientos Informática. Teléfono: (926) 42.88.03.

SE OFRECE: ***Arquitecto Técnico.*** 26 años. Dominio de Autocad V.12 V.13. Vehículo propio. Disponibilidad geográfica y para viajar. Teléfono: (947) 47.08.53.

SE OFRECE: ***Oficial 2ª Soldador,*** MIG, Eléctrica, Oxicorte. 26 años. Vehículo propio. Teléfono: 314.57.88.

SE OFRECE: ***Chico 21 años,*** estudiante universitario para trabajar como conserje, ordenanza o dependiente. Media jornada. Teléfono: 407.71.11.

SE OFRECE: ***Contable, administrativo,*** 33 años. Doce años de experiencia. Ofimática. Teléfono: 475.66.33.

SE OFRECE: ***Pintor.*** Teléfono: (989) 44.26.70.

SE OFRECE: ***Administrativa*** con experiencia, contabilidad, informática a nivel usuario y admón. en general. Teléfono: 695.95.80.

SE OFRECE: ***Joven*** con ganas de trabajar. Experiencia en fabricación de gafas, conserjería, mozo almacén, etc. Teléfono: 623.81.93.

SE OFRECE: ***Recepcionista*** 24 años, experiencia en centralita, secretaria y archivo en depacho de abogados. Conocimientos de Informática. Teléfono: 439.92.71.

SE OFRECE: ***Técnico electrónica,*** con conocimientos avanzados de Informática. Teléfono: 717.45.81.

SE OFRECE: ***Licenciada en Bellas Artes.*** Amplios conocimientos de maquetación, ilustración y deseño. Infórmatica, inglés. Teléfono: 717.45.81.

SE OFRECE: ***Traductora*** o administrativa de inglés, con ordenadores y experiencia en España. Teléfono: 310.31.02.

SE OFRECE: Ayudante de ***fontanero,*** con conocimientos de fontanería. Experiencia. Teléfono: 611.51.92.

SE OFRECE: ***Señora*** experiencia ramo «Seguros» compañía líder. Para agencia inmobiliaria, promotora, comercial. Teléfono: 895.06.31.

SE OFRECE: ***Joven 26 años,*** con experiencia de dependiente, conductor furgonetas, aux. administrativo. Teléfono: (920) 22.51.95.

SE OFRECE: ***Conserje o portero,*** 27 años, servicio militar cumplido. Teléfono: 741.58.22.

SE OFRECE: ***Auxiliar administrativo,*** dependiente o similar. Servicio militar cumplido. Serio. Incorporación inmediata. Teléfono: 517.23.86.

SE OFRECE: ***Ayudante o*** peón albañilería, para obras o reformas. Teléfono: 466.15.44.

SE OFRECE: ***Delineante proyectista,*** con conocimientos de Autocad, Coreldraw y 3D Studio Max. Teléfono: (983) 81.63.06.

SE OFRECE: ***Técnico especialista en Análisis*** y procesos básicos. Ayte. Laboratorio. 21 años. Teléfono: 676.38.87.

SE OFRECE: ***Chico de 17 años*** busca trabajo. Teléfono: 607.81.91.

SE OFRECE: ***Fontanero*** y albañil. Zona Cuatro Caminos. Teléfono: 459.70.34.

SE OFRECE: ***Auxiliar de Clínica,*** 25 años. ATL y ayudante de quirófano. Teléfono: 764.09.13.

SE OFRECE: ***Profesor FP administrativo*** con experiencia. Diplomada en Empresariales. Teléfono: 462.66.59.

SE OFRECE: ***Persona 54 años*** para trabajar como conserje, conductor, chófer con conocimientos de mecánica. Teléfono: 730.19.45.

SE OFRECE: ***Comercial*** con experiencia. Busca patente/agencia de patentes y marcas. Posible colaboración. Apartado de Correos 36.385.

SE OFRECE: ***Joven 19 años*** con experiencia en impresión en máquinas Abdick y Gestetner para trabajar en imprenta. Teléfono: 610.23.55.

SE OFRECE: ***Administrativo,*** 27 años. Informática gestión, curso Pymes, homologado Inem. Servicio militar cumplido. Carnet B1. Zona Sur. Teléfono: 317.94.28.

SE OFRECE: ***ATS.*** Matrona. Gran experiencia. Prefiero clínicas. Buenas referencias. Urgente. Teléfono: 681.56.77.

SE OFRECE: ***Arquitecto técnico.*** Amplia experiencia como jefe de obras. Teléfono: 739.59.25.

SE OFRECE: ***Oficial 1ª*** de Instalaciones Eléctricas. 30 años de experiencia. Teléfono: 766.43.29.

SE OFRECE: ***Licenciado en Periodismo.*** 1 año de experiencia como Redactor Jefe y 4 como redactor en publicaciones deportivas. Experiencia en gabinete de Prensa. Guionista y redactor de CD rom. Conocimientos de Informática y maquetación. Inglés. 28 años. Servicio militar cumplido. Teléfono: 477.83.77.

SE OFRECE: ***Conductor, repartidor*** para Madrid. Técnico auxiliar administrativo con título. Experiencia 7 años. Teléfono: 570.89.20.

SE OFRECE: ***Albañil de 1ª.*** Especialista en reformas. Teléfono: 479.26.45.

SE OFRECE: ***Dependiente para muebles de cocina.*** Experiencia en proyectos y venta profesional. Teléfono: 691.18.23.

SE OFRECE: ***Reponedor o Mozo*** de carga y descarga. Experiencia en centro comercial Zona Sur. Teléfono: 560.08.92.

SE OFRECE: ***Celador.*** 35 años. Responsable. Informes. Para cuidar ancianos, enfermos o compañía. Marcos. Teléfono: 479.41.87.

SE OFRECE: ***Chico de 22 años.*** Con Servicio Militar cumplido. Ultimos trabajos maruetero y encargado bar de copas. Teléfono: 919.986.090.

SE OFRECE: ***Delineante técnico*** de edificios y obras para trabajar en estudio de arquitectura en autocad 12 y 13. Teléfono: 327.27.50.

SE OFRECE: ***Soldador 1ª.*** Homologación en tuberías (6G) y recipientes de alta presión con tigy electrodo a/c y a/inox. Teléfono: 849.12.61.

SE OFRECE: ***Universitario.*** Inglés, conocimientos de francés. Informática a nivel usuario. Carnet B-1. Teléfono: (925) 12.10.83.

SE OFRECE: ***Profesora de matemáticas, física y química.*** Licenciada en Ciencias Biológicas para academias y colegios privados. Amplia experiencia. Teléfono: 882.04.27.

SE OFRECE: ***Fontanero, calefactor*** con conocimientos de albañilería. Tiempo parcial. Teléfono: 413.83.71.

SE OFRECE: ***Secretario particular.*** 38 años. Buena presencia. Estudios de derecho, derecho tributario y asesoría fiscal. Mecanografía y tratamiento de textos. Excelentes referencias personales. Teléfono: 919.800.488.

SE OFRECE: ***Conductor B-1; B-2; C-1; C-2 y D*** y mercancías peligrosas. Teléfono: 939.289.880.

SE OFRECE: ***Técnico en Laboratorio,*** con diplomatura de empresariales, inglés alto, contabilidad. Teléfono: 352.65.44.

SE OFRECE: ***Chófer,*** 36 años para particulares. Experiencia en vehículos de alta cilindrada. Informes. También aparcacoches. Teléfono: 327.11.58.

SE OFRECE: ***Auxiliar administrativo*** o Mozo de almacén. 28 años. Experiencia. Responsable. Teléfono: 652.28.83.

SE OFRECE: ***Joven, 27 años*** para trabajar en trabajo industrial de producción, con carnet C-2; D. Teléfono: 878.89.35.

SE OFRECE: ***Ayudante de electricista*** u otros trabajos. Carnet B-1. Serio y responsable. Teléfono: 679.18.52.

SE OFRECE: ***Jardinero*** con conocimientos de albañilería para empresas, comunidades y particulares. Teléfono: 907.503.954.

SE OFRECE: ***Ayudante de reformas u otros trabajos.*** 29 años. Buena presencia, responsable y trabajador. Teléfono: 699.32.90.

SE OFRECE: ***Oficial 1ª Impresor.*** Experiencia rotativas 4 colores. Teléfono: 909.617.174.

SE OFRECE: ***Joven*** para limpieza de oficinas o casas. Sólo mañanas. Teléfono: 605.72.52.

SE OFRECE: ***Delineante*** (rama automoción). Experiencia 25 años. Teléfono: 777.51.17.

SE OFRECE: ***Conductor 25 años.*** Todos los carnets. Responsabilidad. Teléfono: 656.52.40.

SE OFRECE: ***Contable*** con mucha experiencia. Atender contabilidad, registros, IVA, cualquier trabajo administrativo. Por horas o media jornada. Teléfono: 733.82.82.

SE OFRECE: ***Montador eléctrico.*** Oficial 2ª. Experienca 8 años. Teléfono: (925) 43.64.69.

Biblioteca Virtual de Castilla-La Mancha. Diario 16 Castilla-La Mancha. 26/12/1997.

Con un buen mapa, cualquier destino es accesible.

Con éste, accederás a tu destino.

En el momento de nuestro nacimiento, los cuerpos celestes se combinan de forma distinta para cada ser humano y es, en ese instante, cuando el cosmos dibuja nuestro destino en un mapa único y personal.

El resultado es una carta astral personalizada que describe, en líneas generales, nuestro carácter y la influencia del mismo a lo largo de nuestra vida.

Vicente Cassanya

Te ofrezco ahora la posibilidad de acceder a tu destino, o al menos, a una parte de él y no olvides que algunas personas de tu círculo social y familiar también podrían estar interesadas en acceder a su destino a través de su Carta Astral.

Envía el cupón que aparece en esta página y recibirás tu Carta Astral, más el pronóstico para un año, en el plazo de 15 días.

ANTINOUS

Recorta el cupón por la línea de puntos.
Rellénalo y envíalo por correo a la siguiente dirección:
DIARIO 16- Departamento de marketing
C/Basauri, 17 Madrid - 28023
Si lo prefieres, mándalo por fax al (91) 558 97 68

Sí, deseo recibir mi Carta Astral y mi Pronóstico para un año al precio de 4.995 ptas. más gastos de envío contrarreembolso ☐

Datos Carta Astral y Pronóstico

	Día	Mes	Hora	Minutos
	1-31	1-12	0-24	0-60
	☐	☐	☐	☐

Nombre .....
Fecha de nacimiento: .....
Profesión: .....

Año ..... *Localidad** .....
Provincia ..... *País* .....

Si tu lugar de nacimiento es una población pequeña, señala la localidad importante más cercana.

Nombre y apellidos .....
Dirección .....
Localidad .....
Provincia ..... *C.P.* ..... *Teléfono* .....

Tienes derecho a acceder a la información que te concierne, recopilada en nuestro fichero de clientes y cancelarla o rectificarla de ser errónea.

Biblioteca Virtual de Castilla-La Mancha. Diario 16 Castilla-La Mancha. 26/12/1997.

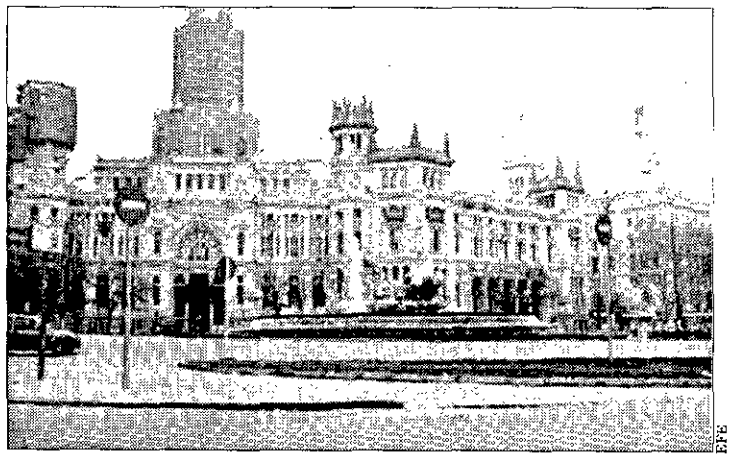

EFE

SIN ATASCO Insólita imagen de la plaza de Cibeles tomada en la mañana de ayer.

SIN COCHES

La mañana, un desierto

F.CH.-Madrid presentaba en la mañana de ayer un aspecto semidesértico. La vida se rastreaba sólo en los atiborrados contenedores de basuras que los madrileños, a pesar de las advertencias municipales, habían llenado de desperdicios. Según la Policía Municipal, la Nochebuena fue, en general, tranquila pese a que muchas personas salieron tras la cena. Sólo hubo cinco accidentes por alcance, pero sin heridos.

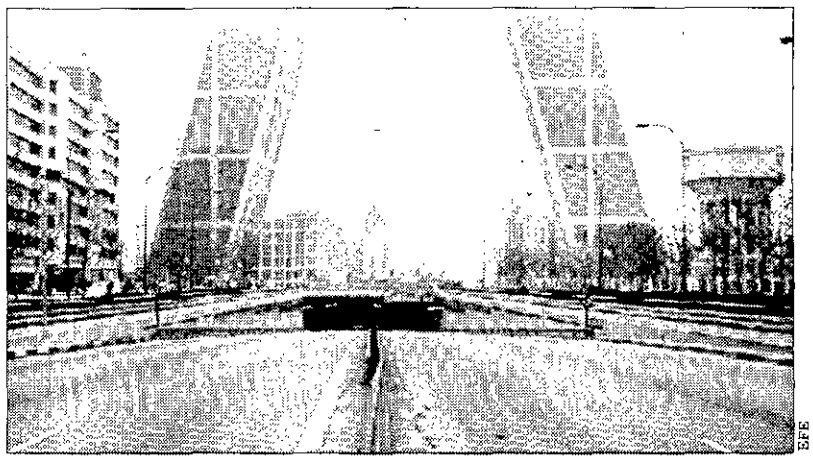

EFE

VACÍO El túnel de la plaza de Castilla, fotografiado ayer a mediA mañana.

UN SÓLO ROBO

Finge que duerme para escapar de la Policía

La Policía sólo registró un delito en Nochebuena. Fue una noche relativamente sosegada, rota tan sólo por el sonido de las alarmas de varios bancos que saltaron por efecto de las ondas expansivas de los petardos navideños y por un ladrón solitario que pretendió, sin conseguirlo, desvalijar una tienda de muebles amparado en la paz navideña.

Minutos antes de las dos de la madrugada, unos agentes de la Policía Municipal sorprendieron a un individuo mientras robaba en una tienda de muebles de la Ronda de Atocha.

José E.L., de 40 años, decidió aprovechar la Nochebuena para irrumpir en la tienda, tras romper un cristal del escaparate, y hacerse con varios artículos almacenados allí para su venta. Cuando hicieron acto de presencia los policías, que habían sido avisados por un vecino, a José E.L., que había sacado ya cuatro lámparas y un cuadro a la calle con intención de llevárselos, no se le ocurrió nada mejor que tumbarse en una cama de las que se exponían en el establecimiento. Sólo él sabe si lo hizo con intención de escapar a las linternas policiales o de fingir que la borrachera navideña le había llevado por los extraños derroteros de confundir una tienda de muebles con su casa.

EFE

ESTAMPAS El alcalde, José María Álvarez del Manzano felicita la Nochebuena a los efectivos del Samur de guardia en la central de la Casa de Campo. A la derecha, un mujer cruza una calle cargando en un carrito de supermercado todos su enseres.

EFE

CUMPLIDOS

Manzano, de visita de guardia

José María Álvarez del Manzano y algunos miembros de su equipo de Gobierno visitaron en Nochebuena parte de los servicios municipales que permanecían de guardia. Acudieron a felicitar a la Policía Municipal, el Samur y los bomberos, informa Efe. La visita de la comitiva municipal comenzó en el albergue de San Isidro, donde cenaron y pernoctaron alrededor de 300 personas que cantaron al alcalde un villancico. A continuación, Manzano y sus concejales se desplazaron a la Unidad Central del Samur en la Casa de Campo, donde también escucharon el cántico de rigor.

INCENDIO EN VALLECAS

Intoxicado por humo en su vivienda

Durante la Nochebuena, los bomberos de la capital sólo tuvieron que acudir a una emergencia. Sus servicios fueron requeridos para rescatar a un hombre de 49 años que se había quedado atrapado en su vivienda de la que salía mucho humo.

Los hechos sucedieron sobre las dos de la madrugada en el número 7 de la calle Venancio Martínez, en Vallecas.

Luis Medina Castillo, fue rescatado por los bomberos cuando se encontraba tumbado en el suelo de una de las habitaciones de su casa. En otras de las habitaciones había un colchón ardiendo. Los bomberos tuvieron que forzar la puerta de la vivienda para poder entrar en ella.

Efectivos del Samur (Servicio Municipal de Urgencias) atendieron al herido en el mismo lugar del suceso. Después lo trasladaron al hospital Gregorio Marañón, donde quedó ingresado en observación.

Limpia Navidad

La pasada Nochebuena fue una de las más tranquilas que se recuerdan en la capital: sólo hubo un robo, cinco accidentes de tráfico y un pequeño incendio doméstico

Biblioteca Virtual de Castilla-La Mancha. Diario 16 Castilla-La Mancha. 26/12/1997.

Más aprisa por abajo que por arriba

El Metro es el transporte urbano más rápido

F.CH.–Las autoridades municipales no se cansan de recomendar a los madrileños que usen el transporte público. Pese a ello, cada Navidad se convierte en una gran trampa para el automovilista que se adentra en el corazón urbano.

Sin ir más lejos, el pasado martes un apagón de los semáforos de la plaza de Manuel Becerra atrapaba durante dos horas a varios cientos de conductores en la maraña de calles que comunican la M-30 con la zona comercial de Goya, El Corte Inglés incluido.

Un informe del Grupo Municipal Socialista referente al pasado mes de noviembre evidencia que la media de velocidad para vehículos terrestres en el centro de Madrid ha disminuido durante 1997 hasta situarse en 10,30 km/h.

En el estudio socialista se tiene en cuenta la circulación por el interior del segundo cinturón, formado por las rondas, o lo que es lo mismo, las calles Francisco Silvela, Doctor Esquerdo, Santa María de la Cabeza, Embajadores, Ronda de Valencia y otras equidistantes de la Puerta del Sol.

Según este estudio, en torno a Sol se circula a 9,26 kilómetros por hora. Según se aleja el vehículo del centro, la velocidad asciende, aunque muy lentamente.

Como quiera que la lentitud terrestre en estas fechas coge de lleno a los autobuses, la mejor alternativa para ir al centro es el Metro, cuya velocidad media, según datos de la compañía, es de 25,9 kilómetros/horas (excluyendo el ramal Ópera-Norte). La línea más rápida es la que une Fuencarral con Nuevos Ministerios, que va a 32,73 kilómetros/hora, y la más lenta, la que une Legazpi con Moncloa, cuyos trenes circulan a una media de 19,72 kilómetors/hora. No obstante, en tiempo real no se tarda menos en las líneas mas rápidas, sino en las que menos estaciones tienen, como ha podido comprobar este periódico. Así, aunque la Línea 3 es más lenta que la Línea 1, en un espacio real más o menos idéntico, el viajero tarda más en llegar a su destino si viaja por la 1, porque el tren se detiene más veces.

La Línea 3 es la más lenta, con una media de 19,74 kilómetros/hora, según la compañía

También hay diferencia de velocidad entre direcciones dentro de una misma línea, según la pendiente del trazado. En la Línea 6 (Circular) los trenes que viajan en sentido Norte (hacia arriba) viajan a 28,40 kilómetros/hora, mientras que los que viajan en sentido Sur (hacia abajo) lo hacen a 29,30 kilómetro/hora.

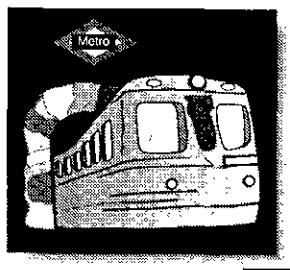

El metro camina a 25,9 Km/h

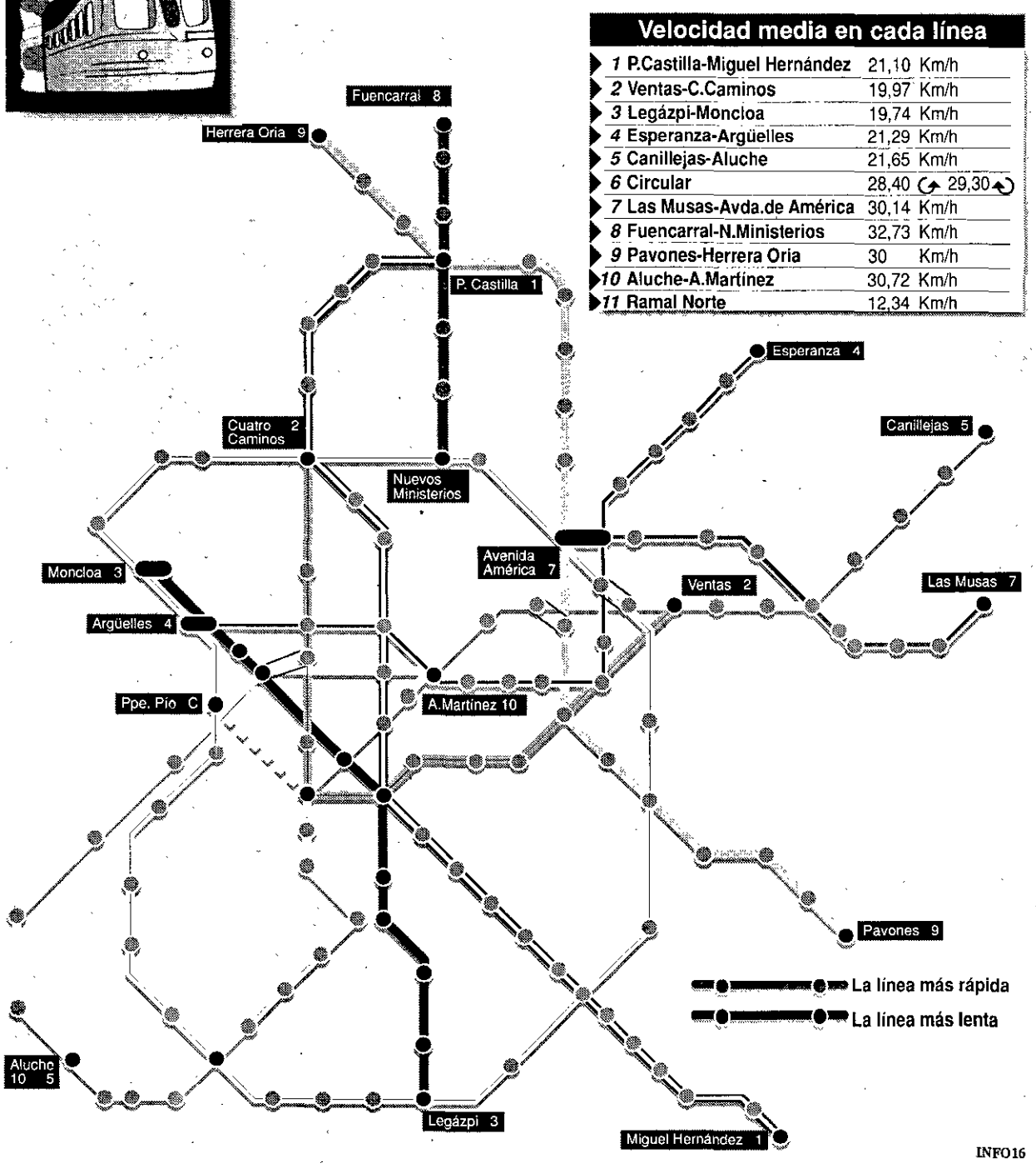

Velocidad media en cada línea

1	P.Castilla-Miguel Hernández	21,10 Km/h
2	Ventas-C.Caminos	19,97 Km/h
3	Legázpi-Moncloa	19,74 Km/h
4	Esperanza-Argüelles	21,29 Km/h
5	Canillejas-Aluche	21,65 Km/h
6	Circular	28,40 ↷ 29,30 ↶
7	Las Musas-Avda.de América	30,14 Km/h
8	Fuencarral-N.Ministerios	32,73 Km/h
9	Pavones-Herrera Oria	30 Km/h
10	Aluche-A.Martínez	30,72 Km/h
11	Ramal Norte	12,34 Km/h

INFO16

Además de la velocidad y el número de estaciones, en el tiempo real que un viajero invierte en su trayecto en Metro influye también la frecuencia con la que pasan los trenes, que varía según la hora, el trayecto y el día de la semana. Mientras la Línea 1, la que une las estaciones de Miguel Hernández y Plaza de Castilla mantiene, entre las seis y las siete de la mañana, una frecuencia de 4 minutos y medio a 6 minutos entre tren y tren, la Línea 3, la que une Legazpi con Moncloa, mantiene una frecuencia de tres y medio a cinco minutos. Estas mediciones son de lunes a viernes. Los sábados, festivos y domingos, se alargan los tiempos entre trenes. Aunque los tiempos tienden a acortarse en las horas de entrada y salida de los trabajos, durante la hora hora punta la frecuencia también varía entre líneas. Así, entre las 7:30 y las 9:30 horas, en la Línea 1 pasa un tren cada dos o tres minutos y, en la Línea 3, lo hace cada cuatro o cinco.

Con diferente frecuencia

DIARIO 16 CON LOS TRABAJADORES

¿BUSCAS EMPLEO?

Diario 16 te brinda la posibilidad de encontrar trabajo a través de sus anuncios por palabras. Rellena este cupón y envíalo junto con una fotocopia de tu D.N.I. al **Apartado de Correos 35.166**. 28037 MADRID.

SE OFRECE _____

NOMBRE _____

DIRECCION _____

_____ C.P. _____ TEL. _____

¿ERES EMPRESARIO?

¿Necesitas personal cualificado? **Diario 16** te lo facilita a través de sus anuncios por palabras con sólo enviar este cupón y una fotocopia de tu D.N.I. al **Apartado de Correos 35.166**, 28037 MADRID.

SE SOLICITA _____

EMPRESA _____

DIRECCION _____

_____ C.P. _____ TEL. _____

¡TE LO PUBLICAMOS GRATIS!

Biblioteca Virtual de Castilla-La Mancha. Diario 16 Castilla-La Mancha. 26/12/1997.

DIARIO 16 VIERNES, 26 DE DICIEMBRE

Campeones 16

REAL MADRID 77

SANTOS (6, •), BODIROGA (18, •••), ANGULO (13, ••), ORENGA (6, •), MIJAILOV (9, •), ANTÚNEZ (4, •), ROGERS (4, •), HERREROS (17, ••), MIKE SMITH (0, s.c.).

BRASIL 76

DEMETRIUS (8, •), CARVALHO (19, ••), KLAFKE (17, ••), JANJAO (13, ••), JOSUEL (12, •), VANDERLEI (3, •), RATO (4, •), CASSIOLATO (0, •), RAÚL (0, •), SANDRO (0, •).

ÁRBITROS: Jungebrand (•), de Finlandia, y Brazauskas (•), de Lituania.

CANCHA: Palacio de los Deportes.

ESPECTADORES: 7.000.

INCIDENCIAS: La madre de Fernando Martín, Carmen Espina, y la viuda de Raimundo Saporta, Arlette Poletti, recibieron sendos ramos de flores de manos de José Miguel Antúnez y de Ismael Santos.

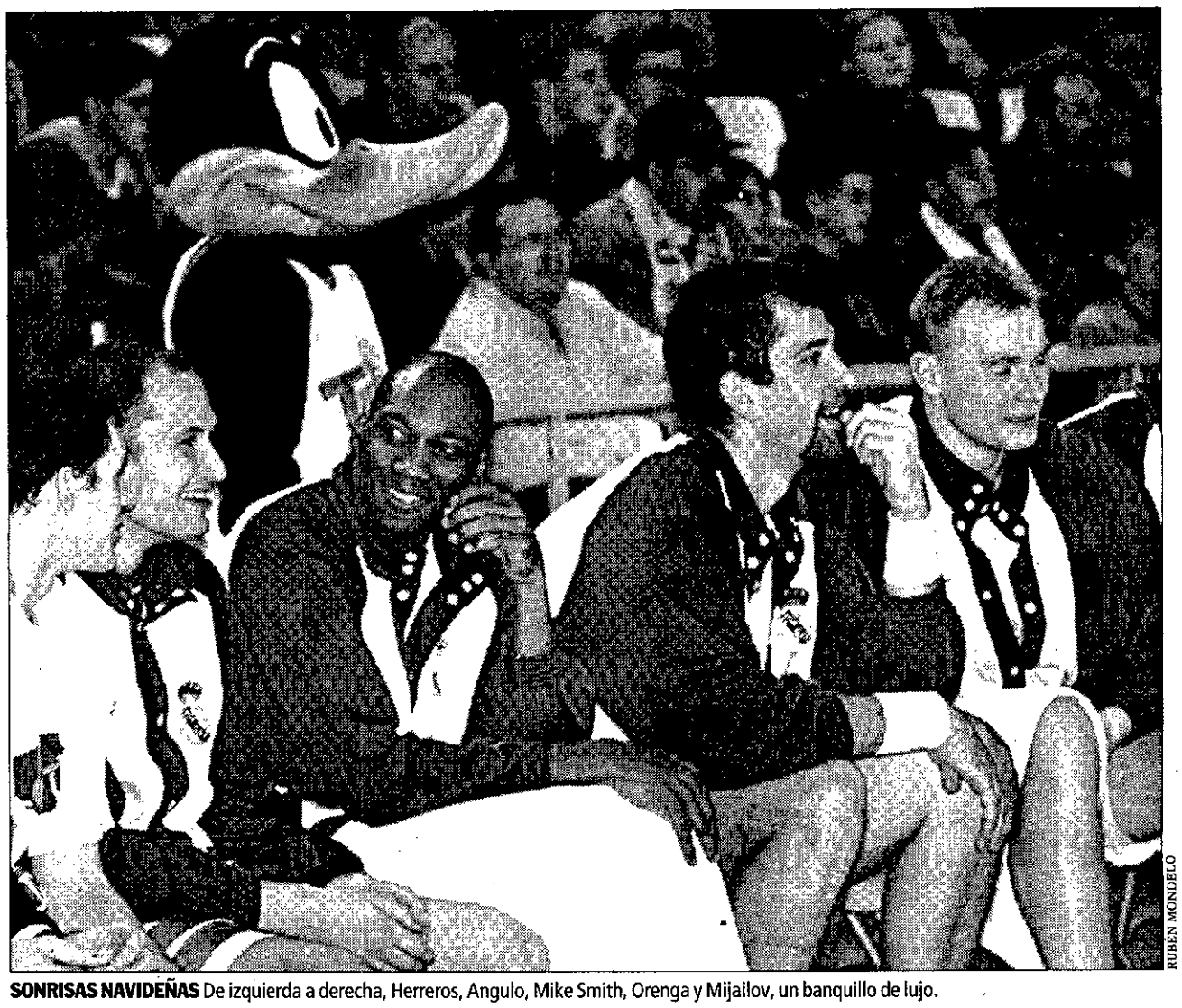

RUBEN MONDELO

SONRISAS NAVIDEÑAS De izquierda a derecha, Herreros, Angulo, Mike Smith, Orenga y Mijailov, un banquillo de lujo.

Cuento de Navidad

Bodiroga anotó ante Brasil la canasta decisiva y el Real Madrid se llevó su torneo

ALBERTO BRAVO
MADRID

Existen dos navidades, en realidad la misma. Una acompaña a la tradición, a lo bonito, a lo ya visto, al dinero. Otra logra su máxima expresión en las historias de desheredados, contadas por tantos poetas, cineastas y músicos.

A uno le estremece más este último aspecto. Por ejemplo, ese Christmas enviado desde Minneapolis por una puta que necesitaba dinero para pagar sus vicios, una historia que balbuceó el inquietante Tom Waits. O aquel cuento de Nueva York derramado por los salvajemente románticos Pogues, donde un tipo no volvería a ver otra Navidad porque se moría al darse cuenta de que su mujer le estaba destruyendo y no podía dejarla tras construir todos sus sueños sobre ella. O ese inmortal *Plácido* de Berlanga, la búsqueda de la comida a través del hambre de la posguerra.

Y luego están esas fiestas patrocinadas por el Corte Inglés. Todos a la calle, que hay que comprar, que cuanto más empinada se haga la cuesta de enero mejor lo habremos pasado. Algo así como la magistral película *Qué bello es vivir* de Capra, pero a lo cutre. Tiempos de colonias, jugueterías y trajes publicitados por macizotas que recomiendan excelencias que sólo son en la pantalla. España va bien, y en navidades mejor, parece ser.

En este último cuadro —más cruel que la propia tragedia— aparece el torneo de Navidad, la tradición porque sí, el Madrid inasequible al desaliento. El único aspecto que da sensación heroica a esta cosa es comprobar que existen jugadores y técnicos que hacen de tripas corazón para jugar sin ganas y, todavía, ganar su trofeo, que este año ha caído como una desdicha sobre las alborotadas espaldas madridistas. Un incuestionable ejemplo de profesionalidad que Juan José Arlauckas habrá visto desde casa, a pesar de que pensar que de ello tomará nota es, a estas alturas, tan descabellado como soñar —si no escapas antes— con no ver a Norma Duval en Nochevieja.

Dejan Bodiroga quiso dar lustre a la memoria de Fernando Martín y Raimundo Saporta, a cuya memoria está dedicado el torneo, razón de verdadero peso para que éste siga existiendo, por más que un cuadrangular empache.

El alero serbio —mejor jugador del torneo— se encargó de materializar una canasta en el último segundo para regocijo de la infantilada que acudió en buen número al Palacio y que vio como su equipo le remontaba diecisiete puntos a Brasil —ganaba por 23-40 en el minuto 12—, para regresar a casa con el único fin, en el peor de los casos, de seguir destrozando los regalos y la paciencia de los padres.

Así son las navidades, un compendio de tradición —Madrid ha enloquecido y todo el mundo está en la calle— y de solidaridad por un día. Después, volverán los atentados contra los derechos humanos, las rebajas, los números rojos, la picaresca política... Al menos, una minoría encontrará al fin un refugio tranquilo en cualquier paseo, en compañías nocturnas y en las diferentes formas de arte —películas, libros, canciones— que no ocultan realidades. Porque de todo hay.

LOS OTROS PARTIDOS

Italia, segunda, perdió con el Madrid

La selección italiana de Bogdan Tanjevic concluyó segunda en el torneo, tras batir (70-56) en su último partido del torneo a Nueva Zelanda, la cenicienta del cuadrangular. Damiao, por los 'azzurri', fue el más destacado del partido, con 19 puntos. En la segunda jornada de la competición, disputada el miércoles, el Real Madrid se enfrentó y ganó a la selección transalpina por 71-64, en un interesante choque en el que se pudo ver a un equipo italiano joven y correoso, pero muy inexperto en momentos clave del partido. Fue el primer test serio del Madrid tras el 'descanso' al que el cuerpo técnico ha sometido a Arlauckas. En él, Mijailov respondió sólo a medias.

Lorenzo Sanz asegura que "no habrá más fichajes"

El presidente del Real Madrid se mostró disgustado por la imagen del club tras el 'caso Arlauckas' y esta semana se reunirá con todas las partes.

A.B. **MADRID**

Lorenzo Sanz se dejó caer el miércoles por el Palacio de los Deportes para brindar con la plantilla de baloncesto por la Navidad. El presidente del Real Madrid se mostró muy disgustado con los últimos y graves sucesos vividos por la sección. "Es evidente que existen problemas y estas cosas no dan buena imagen", dijo.

Sanz indicó que "la verdad es que es difícil de comprender todo lo que está sucediendo. Ningún entrenador toma decisiones de este tipo en su contra, pero esta misma semana me reuniré con Miguel Ángel Martín y con Joe Arlauckas para hablar y todos debemos ser conscientes de que debemos pensar ante todo en el Madrid".

Lorenzo Sanz descartó cualquier fichaje para cubrir las ausencias de Laso y la anunciada de Arlauckas. "No habrá refuerzos porque son muy caros. Esta sección tiene muchos problemas para cuadrar balances y en estos momentos el mercado se muestra muy difícil", precisó.

Lorenzo Sanz no dejó pasar la oportunidad de volver a asegurar que el Real Madrid seguirá dando guerra ante la ACB. "No podemos seguir así. Jugamos partidos que no significan nada y apenas tenemos ingresos. La entidad aboga por un cambio radical en el sistema de competición, algo que plantearemos en su momento oportuno", dijo.

Sobre la renegociación de los contratos de televisión, el presidente madridista aseguró que "lo vamos a cambiar y todavía puede haber alguna sorpresa. Ahora mismo nos beneficia más permitir entrar a las cámaras porque es increíble que ingresemos poco más de un millón de pesetas opor encuentro en concepto de televisión".

Biblioteca Virtual de Castilla-La Mancha. Diario 16 Castilla-La Mancha. 26/12/1997.

El Betis-Barcelona, el próximo 7 de abril

La RFEF acordó la fecha, pero la condiciona a lo que los implicados hagan en la Copa del Rey

MARÍA BRETONES **MADRID**

La Federación Española de Fútbol acordó trasladar el Betis-Barcelona, partido aplazado de la 17ª jornada de Liga, al próximo día 7 de abril. La decisión institucional ha dejado satisfechos a los dos equipos implicados, pero los indirectamente afectados, como es el caso del Real Madrid, no acaban de ver clara la determinación federativa e intuyen un complot.

Claro que la celebración del choque el día 7 está condicionada a lo que ambos equipos hagan en la Copa del Rey y, si béticos y azulgranas disponen su disconformidad con lo ordenado por la RFEF, el partido podría ser trasladado de nuevo a fechas posteriores, algo a lo que se niega el Real Madrid por considerar que "adulteraría la competición", según palabras del presidente Lorenzo Sanz.

El equipo madridista está dispuesto a 'dinamitar' los acuerdos tripartitos Betis-Barcelona-Federación si continúan perjudicando al buen desarrollo de la Liga y, de rebote, a la entidad que preside.

RUBÉN MONDELO

SOSPECHAN DE TODOS Juan Onieva, a la izquierda, y Lorenzo Sanz, durante una reciente comparecencia pública ante los medios de comunicación.

Sanz: "Pasa algo raro"

La cúpula del Madrid expresa su disgusto con la Federación y Onieva ironiza con Núñez

ALBERTO BRAVO **MADRID**

La Federación le ha enviado al Real Madrid un regalo de Navidad ciertamente envenenado y con un mensaje, aunque no escrito, pero sí entendido por el club blanco. La fecha elegida es el 7 de abril, cuando se disputará el partido entre el Betis y el Barcelona, aplazado en su día por un inoportuno aguacero.

Lorenzo Sanz, presidente del Real Madrid, ya se lo olía, aunque mantenía un prudente silencio —con una sonrisa— cuando se le preguntaba por sus presagios, aunque en vísperas de la festividad navideña ya advertía: "Si nos hacen el avión, responderemos. No vamos a admitir atropellos. Jugar un partido de diciembre en abril es adulterar la competición y todos, salvo quienes no lo quieran ver, se dan cuenta de que aquí pasa algo raro", dijo el máximo mandatario blanco antes de marcharse a cenar hermanadamente.

Hasta ahora, el Real Madrid se ha cuidado de mandar andanadas contra la Federación. Pero la decisión adoptada por el máximo órgano rector del fútbol español puede abrir la caja de los truenos.

No obstante, el choque se podría celebrar antes del 7 de abril, aunque para ello tanto Betis como Barcelona deberían quedar apeados prematuramente de la Copa del Rey.

Haciendo memoria, es fácil recordar aquel acto de presentación del Partido Contra la Droga, en el que Jesús Gil, presidente del Atlético de Madrid, urgió a Lorenzo Sanz sobre la necesidad de crear un frente anti-Barcelona, algo a lo que en principio el dirigente blanco se mostró reáceo. Pero ahora, todo ha cambiado y se espera un contraataque de la cúpula madridista.

Mientras tanto, y lejos del sosiego que aconsejan las festividades navideñas, Juan Onieva, brazo derecho de Sanz, arremetió ayer contra José Luis Núñez, presidente del Barcelona y un hombre con inmenso poder en la sombra dentro de la Federación. En declaraciones remitidas a Efe, el directivo madrista indicó que "el Real Madrid no está en contra de Núñez y lo mejor para nuestro club es que siga como presidente".

Onieva salió al paso de un escrito hecho público por el Barcelona en que condena "la interferencia del presidente del Real Madrid, señor Sanz, en asuntos internos del Barcelona por el soporte que ha dado a la iniciativa de promover un voto de censura presentado por dos socios azulgranas".

"El Madrid lo que quiere es que siga Núñez otros 19 años. Nunca se nos ocurriría apoyar a los socios para derribar a Núñez, sería un error. Nosotros queremos que siga Núñez ya que en 19 años hemos ganado 12 títulos de Liga", ironizó Onieva.

Entre tanto, el Real Madrid sigue sondeando el mercado, a la espera de recibir el dinero que le adeuda la cadena televisual Vía Digital. Lorenzo Sanz, el pasado miércoles, aseguró que está a punto de ingresar el dinero, por lo que a partir de entonces quedará abierto el camino para acometer una contratación, puesto que en estos momentos tal circunstancia se queda alejada ante la escasa liquidez que presentan las arcas blancas.

La llegada de Karembeu —por quien suspira el madridismo, con Jupp Heynckes a la cabeza— se antoja complicadísima y lo más probable es que el centrocampista francés recale en el PSG para, a partir del 30 de junio, pasar a engrosar la nómina blanca.

EL DETALLE

Mijatovic, rey de Yugoslavia

La gran labor que ha realizado el montenegrino Pedja Mijatovic en el presente año no ha pasado inadvertida para los ojos del fútbol. Hace escasos días, la prestigiosa publicación 'France Football' le proclamó como segundo mejor jugador de Europa, tras el brasileño Ronaldo. Ahora, Yugoslavia le ha proclamado como mejor deportista de aquel país balcánico, un galardón totalmente merecido para uno de los mejores jugadores del continente.

Biblioteca Virtual de Castilla-La Mancha. Diario 16 Castilla-La Mancha. 26/12/1997.

MEDIOS DE COMUNICACIÓN

"La Prensa catalana debe apoyar al Barça"

C16 **BARCELONA**

El presidente del Barcelona tiene una muy pintoresca versión del papel de la Prensa. Ayer, sin sonrojo, lo volvió a demostrar. Eso sí, dijo lo que dijo a base de eufemismos y sin citar nombres. Núñez quiere que se inicie un proceso de defensa de los intereses del Barça en los medios catalanes, que sirva de contrapunto a "lo que se difunde en Madrid". En definitiva, quiere que la Prensa barcelonesa se muestre acrítica y escriba bien del Barcelona, porque él y el club, en su opinión, vienen a ser lo mismo. El detonante de esta visión es "el trato" que ofrecieron los medios de Madrid a la victoria azulgrana contra el Atlético. Quiere que los medios catalanes respondan porque "como presidente del Barcelona no debo replicar para no ponerme a la altura de determinados personajes".

Pide un contrapunto a "lo que se publica desde Madrid"

VAN GAAL

"Me demuestra que no nos equivocamos"

C16 **BARCELONA**

El presidente barcelonista alabó el trabajo realizado hasta ahora por el técnico holandés Louis van Gaal: "Su trabajo y calidad están recortando el tiempo de adaptación al máximo y el equipo está jugando cada vez mejor", aseguró.

"La forma en la que está enfocada su labor hasta ahora me demuestra que no nos equivocamos", concluyó.

"Su calidad está recortando el tiempo de adaptación"

Núñez admitió la existencia de una "holandización" en la plantilla tras la llegada de Van Gaal, algo que también ocurrió con Johan Cruyff o con Bobby Robson, quien apostó por jugadores portugueses. "Esto se debe a que en el Barcelona se exigen siempre resultados rápidos, por lo que es normal que los técnicos, en una primera fase, se apoyen en jugadores que conocen", afirmó.

C16 **BARCELONA**

El Barcelona ha remitido una nota en la que exhorta a los órganos disciplinarios de la Federación Española de Fútbol y al Comité Antiviolencia, a que adopten "las medidas que correspondan con el fin de erradicar los comportamientos antideportivos" de los presidentes del Atlético de Madrid y Real Madrid, Jesús Gil y Lorenzo Sanz, respetivamente.

Tras declarar estos que el Barça ganó de forma antideportiva al Atlético, el club azulgrana refleja

GIL Y SANZ

"Uno provoca y el otro le secunda"

en el escrito que "lamenta, una vez más, les incontinencias verbales del señor Gil y Gil, manifiestamente incitadoras a la violencia y de naturaleza abiertamente provocativa, secundadas públicamente por el señor Sanz, con ocasión de su crítica a determinadas decisiones arbitrales que se han acreditado totalmente acertadas y correctas".

Es por ello que la entidad barcelonista, mediante su comisión jurídica, está analizando dichas declaraciones para animar a los comités de disciplina a que intervengan. Finalmente, el escrito condena "la interferencia del presidente del Real Madrid, señor Sanz, en asuntos internos del Barcelona por el soporte que ha dado a la iniciativa de promover un voto de censura presentado por dos socios del Barcelona".

EFE

REPASO A TODO José Luis Núñez decidió pasar lista a la actualidad del Barcelona tras varios meses de silencio.

EL ELEFANTE AZUL

"No existe activismo opositor en el Barça"

C16 **BARCELONA**

El presidente del Barcelona, José Luis Núñez, no termina de creerse que parte de sus opositores, agrupados en el movimiento conocido como 'El elefante azul', estén preparando una moción de censura contra él. "No creo que exista un activismo opositor en el Barcelona, al margen de aquellos que perdieron las elecciones en julio".

En declaraciones a la agencia Efe, el dirigente azulgrana aclaró que "estoy sorprendido porque no hace ni medio año que hubo elecciones y los socios expresaron su voluntad de forma clara".

'El elefante azul' se encuentra ahora en plena campaña de recogida de firmas contra la cúpula directiva del club catalán. Núñez recordó que el grupo opositor parece "una escisión de los que promovieron la candidatura" opositora de Ángel Fernández en las últimas elecciones. "No tiene nuevos líderes y me preocupa que existan personas que busquen darse a conocer a la opinión pública, sin importarles que sea a costa de la unidad y la estabilidad del Barcelona", dijo.

"Me preocupa que haya personas que busquen darse a conocer a costa de la unidad del club"

Por lo que respecta a los rumores sobre la posibilidad de que la economía del club no esté tan saneada como aseguran algunos, el presidente afirmó que sólo se puede poner en duda "la veracidad de la situación económica a partir de la ignorancia o de la voluntad de encontrar problemas donde no existen".

Y Núñez pasa lista

- El presidente del Barcelona anima al Comité de Disciplina a que actúe contra Gil y Sanz por sus polémicas declaraciones
- El mandatario también arremete contra la oposición, apoya a Van Gaal y pide a los medios catalanes que 'defiendan' al club

Biblioteca Virtual de Castilla-La Mancha. Diario 16 Castilla-La Mancha. 26/12/1997.

NATACIÓN

Royo y Tapee ganaron la Nadal

El nadador del Sabadell sumó su así su quinta victoria y la norteamericana se inscribió media hora antes

C16 **BARCELONA**

Los nadadores David Royo, del Club Natación Sabadell, con un tiempo de 2:14.12, y la estadounidense Asley Tapee, con 2:29.88, ganaron ayer la LXXXVIII edición de la Copa Nadal, disputada sobre aguas del puerto de Barcelona sobre una distancia de 200 metros.

David Royo consiguió su quinta victoria en el historial de la Copa y la terera consecutiva, lo cual le iguala a los históricos Joaquín Cuadrada, Roberto Queralt y Antonio Corel.

La nadadora estadounidense era la primera vez que participaba en la prueba y se inscribió tan sólo una hora y media antes de comenzar la competición, puesto que llegó anoche a Barcelona acompañada de su entrenador, el ex campeón español y medallista olímpico Sergi López.

Asley Tapee, entrenada por Sergi López, ganó el oro en el 4x100 de los Juegos de Barcelona 92

Sin embargo, Asley Tapee guarda un buen recuerdo de la Ciudad Condal, puesto que en 1992 alcanzó la medalla de oro en el relevo 4X100 libre con el equipo de su país. Royo, por su parte, manifestó que ha sido el año que le ha costado más ganar porque últimamente no se ha forzado demasiado en sus entrenamientos y porque había vuelto a la práctica de la natación de piscina tras haberse especializado como 'tragamillas'.

Asley Tapee aseguró que piensa volver a Barcelona porque encuentra la prueba muy divertida. Como anécdota de esta edición, destacó la participación del eurodiputado Joan Vaivé, así como las del entrenador del equipo femenino de waterpolo, Gaspar Ventura, y del octogenario Luis Correal.

La nota colorista del día la puso el waterpolista de Tarrasa Jordi Flores, que nadó la prueba con un atuendo propio de estas fechas: Papá Noel.

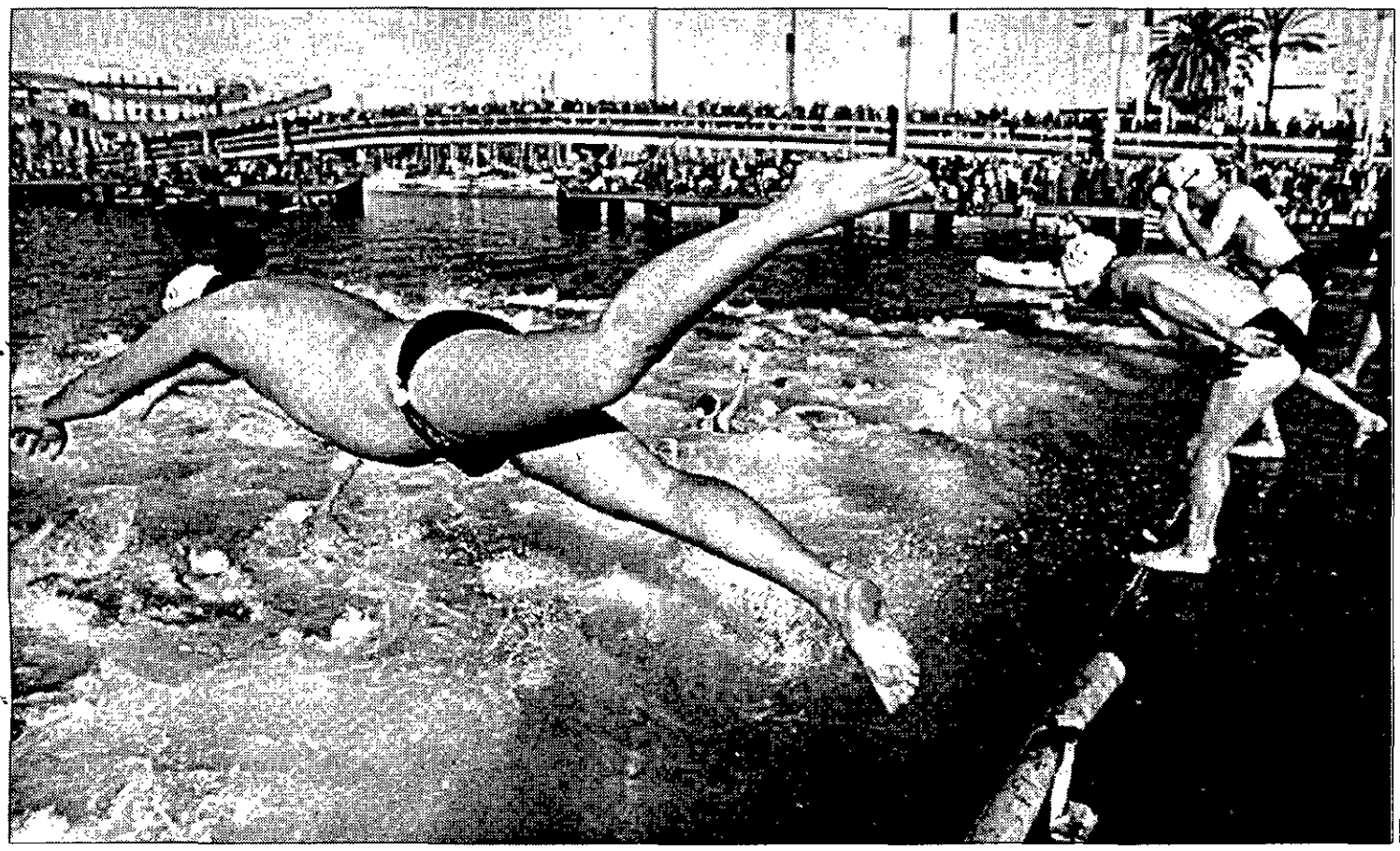

EFE

CON FRÍO Los participantes, tomando la salida ayer en la tradicional Copa Nadal, un carrera que todos los días de Navidad se celebra en el puerto de Barcelona.

AJEDREZ

Adams luchará con Anand por un puesto en la final

EFE **GRONINGEN**

El gran maestro inglés Michael Adams derrotó ayer a su compatriota Nigel Short y jugará la final de las eliminatorias del Campeonato del Mundo de ajedrez con el indio Viswanathan Anand.

Adams necesitó siete partidas. Las dos primeras, a 25 minutos, acabaron en tablas, así como las segundas, de 15 minutos. En la muerte súbita Adams se impuso en 35 movimientos y eliminó a su compatriota.

La final de las eliminatorias entre el indio Viswanathan Anand y Adams se jugará a cuatro partidas normales a partir de hoy y hasta el día 29. En caso de igualdad se realizarán los desempates previstos a partidas semirrápidas el 30 de diciembre.

El vencedor de esta final se enfrentará al ruso Anatoli Karpov, del 1 al 9 de enero en Lausana, a la distancia de seis partidas con el título en juego.

NAGANO'98

Elegido el equipo español para los Juegos de Invierno

C16 **MADRID**

La Federación Española de Deportes de Invierno hizo pública ayer la lista de deportistas que representarán a España en los próximos Juegos Olímpicos, que se disputarán en Nagano (Japón).

Los deportistas convocados en la modalidad de esquí alpino son Ana Galindo, Ainhoa Ibarra, María José Rienda y Mónica Bosch. En la prueba de Snowboard competirán Iker Fernández, Sergio Bartrina y Nuria Moga, mientras que en fondo lo harán Juan Jesús Gutiérrez, Alvaro Gijón, Jorge Ribó, Diego Ruiz y Haritz Zunzunegui.

Por otra parte, la Federación Internacional de Esquí (FIS) rechazará la participación de algunos países, entre ellos Bolivia y Tayikistán. Según el diario nipón 'Nikkei', este organismo considera que no cumplen los criterios de selección, que obligan a que sólo compitan los que estén entre los 500 mejores del mundo de su especialidad.

BREVES

ARGENTINA El técnico pide a River que no se vaya Salas

BUENOS AIRES La directiva del club River Plate argentino recibió una petición del entrenador Ramón Díaz para que el delantero chileno Marcelo Salas continúe jugando en el equipo que acaba de ganar la Supercopa sudamericana y la Liga de la primera división por tercera vez consecutiva. "Es difícil, pero no imposible", dijo Díaz. EFE

BRASIL Viola fue operado exitosamente de un ojo

SAO PAULO El brasileño del Palmeiras Paulo Sergio Rosa Viola fue operado para la reconstrucción de la órbita del ojo derecho y se recupera satisfactoriamente. "Se le practicó una operación para reparar el hueso en la región de la órbita, de modo que el ojo derecho volvió a tener un apoyo", dijo el médico que le operó. AFP

INGLATERRA Collymore, detenido por asalto

BIRMINGHAM El jugador del Aston Villa, Stan Collymore, fue acusado de asalto por la policía, tras ser detenido en la localidad de Cannock, en el condado de Staffordshire, aunque no se informó hasta ayer de su detención y posterior paso por el juzgado. Aunque la policía no explicó detalle o motivo de la detención, el periódico inglés 'Evening Mail' dio como posible causa del incidente una pelea con su ex novia Michelle Green después de una discusión con un hermano de ésta, Thomas, cuando intentaba acceder a una fiesta de Navidad. El Aston Villa será el próximo rival del Atlético de Madrid en la Copa de la UEFA. EFE

COMPOSTELA Nueva oferta por el boliviano Sandy

LA PAZ El Compostela ha hecho una nueva oferta al actual campeón boliviano Bolívar para hacerse con los servicios del defensa Marco Sandy, según dijo ayer un portavoz del conjunto suramericano. Sandy conoce el fútbol español, pues jugó en el Valladolid en la temporada 96, aunque debido a una lesión no pudo demostrar sus cualidades. EFE

INGLATERRA El Nottingham exige una indemnización

BRUSELAS El club de fútbol británico Nottingham ha decidido llevar ante los tribunales al Anderlecht de Bruselas y pedir una indemnización de 1.240 millones de pesetas por lo que consideran fue la compra de un partido en 1984. El polémico encuentro, de la Copa de la UEFA, fue arbitrado por el colegiado español José Emilio Guruceta. EFE

AUTO Intenta escalar un volcán con su vehículo

BARCELONA Ramon Franquesa, vecino de Sabadell, encabezará la expedición de 13 personas que el día 26 de este mes partirá hacia Santiago de Chile para intentar escalar, a bordo de un vehículo 4x4, los 6.893 metros de altura del volcán Nevado Ojos del Salado, situado en el desierto de Atacama. Franquesa pretende de esta manera batir el récord mundial que posee el chileno Cristhian Mudnick, que consiguió subir 6.250 metros montado en su todo-terreno. EP

Biblioteca Virtual de Castilla-La Mancha. Diario 16 Castilla-La Mancha. 26/12/1997.

PARA ANUNCIARSE EN ESTA SECCIÓN: Diríjase a su agencia habitual, o a nuestras oficinas en la calle Basauri,17. 28023 MADRID . **TARIFAS:** Palabra, 100 pesetas (mínimo 5 palabras). **Módulo de 20 palabras,** 3.000 pesetas. **Primeros puestos,** 20% de recargo. **Anuncios agrupados,** 20% de recargo. **Módulo intercalado:** 5.000 pesetas.

VIVIENDA

PISOS VENTA

PARTICULAR

VENDO PISO

Zona Hermanos Gª Noblejas - Camillejas Reformado con primeras calidades - 80 m² útiles 2 dormitorios - Amplio salón - Baño completo Cocina amueblada 4 armarios empotrados Gas natural - Calefacción individual - Estanterías de pladur - Vídeo portero

No precisa ninguna reforma

☎ 306 45 62

LLAMAR NOCHES

TRASPASOS

D. José Antonio Valle Alvarez, se hace cargo de la explotación del Restaurante «Formentor», sito en la calle Delicias, 26 del anterior titular D. Sebastián Alonso Matías dando cumplimiento al art. 10 del E. O. de E. y A. T. RM- 730.

OFERTA ALQUILER

Twingo	3.000 ptas/día
Córdoba diesel	5.000 ptas/día
Primera T.diesel	8.000 ptas/día
Combo diesel	4.000 ptas/día
Transit mixta	8.000 ptas/día

(91) 552 55 04

LIÑAN

P. de las Acacias, 69

LIÑAN autos: Audi Coupe 2.8i V6. ABS, A/A, dirección asistida, elevalunas eléctricos y cierre centralizado, llantas. Cuero. Año 92. «Ocasión» Mes: 38.287 pts. Teléfonos: (91) 517 07 35 y (91) 517 68 63.

LIÑAN autos: Audi Coupe 2.8i «Nacional». Doble airbag. ABS. Climatizador. Dirección asistida, elevalunas eléctricos y cierre centralizado. M-PU. «Gran oportunidad». Teléfonos: (91) 517 07 35 y (91) 517 68.63.

LIÑAN autos: B. M. W. 318 IS. Aire acondicionado, dirección asistida, cierre centralizado, llantas. Año 91. Mes: 21.270 pts. Teléfonos: (91) 517 07 35 y (91) 517 68 63.

LIÑAN autos: B. M. W. 325 TDS «Nacional». Airbag. ABS. Climatizados. Dirección asistida. Elevalunas eléctrico y cierre centralizado, llantas. Alarma. Diciembre año 95. «Garantía total». Infórmese. Teléfonos: (91) 517 07 35 y (91) 517 68 63.

LIÑAN autos: Citroën AX 1.1 Iny Comercial. Año 95. Mes: 9.784 pts. Teléfonos: (91) 517 07 35 y (91) 517 68 63.

LIÑAN autos: Citroën AX 1.1 New York. Elevalunas eléctricos y cierre centralizado. Año 90. Total 485.000 pts. Teléfonos: (91) 517 07 35 y (91) 517 68 63.

LIÑAN autos: Citroën AX 1.4 TZX. Aire acondicionado, elevalunas eléctrico, cierre centralizado. Año 92. Mes: 11.060 pts. Teléfonos: (91) 517 07 35 y (91) 517 68 63.

LIÑAN autos: Citroën ZX 1.9 Diesel. A/A. Elevalunas eléctricos, cierre centralizado. M-TF. «Seminuevo». Mes: 27.652 pts. Teléfonos: (91) 517 07 35 y (91) 517 68 63.

LIÑAN autos: Citroën Xantia 1.8 iny. A/A. Dirección asistida. Elevalunas y cierre. Año 94. «Garantizado» Mes: 23.398 pts. Teléfonos: (91) 517 07 35 y (91) 517 68 63.

LIÑAN autos: Citroën Xantia 1.9 diesel. A/A. Dirección asistida. Año 94. «Gran oportunidad» Mes: 25.269 pts. Teléfonos: (91) 517 07 35 y (91) 517 68 63.

LIÑAN autos: Fiat Cinquecento Suite. A/A. Elevalunas eléctricos, cierre centralizado, M-TW. Mes: 14.889 pts. Teléfonos: (91) 517 07 35 y (91) 517 68 63.

LIÑAN autos: Ford Fiesta. Año 83. Total: 175.000 pts. Teléfonos: (91) 517 07 35 y (91) 517 68 63.

LIÑAN autos: Ford Fiesta 1.4 iny. CLX. Aire acondicionado, elevalunas eléctrico, cierre centralizado. Fin año 92. Mes: 11.486 pts. Teléfonos: (91) 517 07 35 y (91) 517 68 63.

LIÑAN autos: Ford Escort 1.6 Guia. Aire acondicionado. Elevalunas eléctrico, cierre centralizado. M-LC. Mes: 10.635 pts. Teléfonos: (91) 517 07 35 y (91) 517 68 63.

LIÑAN autos: Ford Escort 1.8 Iny. Cabrio. Dirección asistida. Elevalunas eléctrico, cierre centralizado. Capota eléctrica. Año 93. Garantía total. Mes: 26.375 pts. Teléfonos: (91) 517 07 35 y (91) 517 68 63.

LIÑAN autos: Ford Escort RS 2.0 16v (150cv) Airbag. ABS. Dirección asistida. Elevalunas eléctrico, cierre centralizado. Llantas. Fin año 93. Mes: 24.674 pts. «Impecable». Teléfonos: (91) 517 07 35 y (91) 517 68 63.

LIÑAN autos: Ford Sierra XR4 iny. ABS. Aire acondicionado. Dirección asistida. Elevalunas eléctrico, cierre centralizado. Llantas. Año 92. Mes: 17.867 pts. Teléfonos: (91) 517 07 35 y (91) 517 68 63.

LIÑAN autos: Ford Orion 1.6. Año 90. «Garantía total». Mes: 9.359 pts. Teléfonos: (91) 517 07 35 y (91) 517 68 63.

LIÑAN autos: Ford Mondeo 1.8 iny GLX 16V. Airbag, ABS, aire acondicionado, dirección asistida, elevalunas, cierre centralizado. M-OP. Mes: 22.972 pts. Teléfonos: (91) 517 07 35 y (91) 517 68 63.

LIÑAN autos: Ford Mondeo 2.0 inyección Guia 16V. Doble airbag, ABS, Aire acondicionado, dirección, elevalunas eléctrico, cierre centralizado. M-SU. Mes: 35.735 pts. Teléfonos: (91) 517 07 35 y (91) 517 68 63.

LIÑAN autos: Ford Mondeo 2.0 inyección Guia 16V. Familiar. Doble airbag, ABS, Aire acondicionado, dirección, elevalunas eléctrico, cierre centralizado. Mes: 31.906 pts. Año 94. Teléfonos: (91) 517 07 35 y (91) 517 68 63.

LIÑAN autos: Ford Courrier 1.8 diesel. Año 95. «Infórmese sin compromiso» Mes: 18.718 pts. Teléfonos: (91) 517 07 35 y (91) 517 68 63.

LIÑAN autos: Mitsubishi Eclipse. ABS, Aire acondicionado, dirección asistida, elevalunas eléctricos y cierre centralizado. Llantas. Año 92. Mes: 22.972 pts. Teléfonos: (91) 517 07 35 y (91) 517 68 63.

LIÑAN autos: Nissan Sunny 1.6 SLX. Aire acondicionado, dirección asistida, elevalunas eléctricos y cierre centralizado. Año 90. «Gran ocasión». Mes: 11.060 pts. Teléfonos: (91) 517 07 35 y (91) 517 68 63.

LIÑAN autos: Nissan Sunny 1.6 SGX. 12v. Aire acondicionado, dirección asistida, elevalunas eléctricos y cierre centralizado. Año 90. «Gran oportunidad». Mes: 11.060 pts. Teléfonos: (91) 517 07 35 y (91) 517 68 63.

LIÑAN autos: Nissan Serena 2.0 DLX. Diesel. 8 plazas. Aire acondicionado, dirección asistida. Año 94. Mes: 25.099 pts. Teléfonos: (91) 517 07 35 y (91) 517 68 63.

LIÑAN autos: Opel Astra 1.6 inyección 16v Merit. Airbag. Aire acondicionado. Dirección asistida. Elevalunas eléctrico. Cierres centralizado. M-SH. Mes: 24.248 pts. Teléfonos: (91) 517 07 35 y (91) 517 68 63.

LIÑAN autos: Opel Astra 1.4 inyección GL. 4 puertas. Airbag. Aire acondicionado. M-PW. Mes: 19.143 pts. Teléfonos: (91) 517 07 35 y (91) 517 68 63.

LIÑAN autos: Opel Corsa 1.2 Viva «Moderno» Año 95. Mes: 15.229 pts. Teléfonos: (91) 517 07 35 y (91) 517 68 63.

LIÑAN autos: Opel Corsa 1.2 Swing «Moderno». Fin año 93. Mes: 14.038 pts. Teléfonos (91) 517 07 35 y (91) 517 68 63.

LIÑAN autos: Opel Calibra 2.0 iny. ABS. Aire acondicionado. Dirección asistida. Elevalunas eléctricos y cierre centralizado. Llantas. Año 92. Mes: 24.248 pts. «Infórmese». Teléfonos: (91) 517 07 35 y (91) 517 68 63.

LIÑAN autos: Opel Omega 2.5. V6 CD. Doble airbag. ABS. Climatizador. Dirección asistida. Elevalunas eléctricos y cierre centralizado. Llantas. Año 94. «Garantía total. Mes: 42.116 pts. Teléfonos: (91) 517 07 35 y (91) 517 68 63.

LIÑAN autos: Opel Frontera 2.0 iny. Sport. Aire acondicionado. Dirección asistida. Elevalunas eléctricos y cierre centralizado. Techo. Año 93. Mes: 29.779 pts. Teléfonos: (91) 517 07 35 y (91) 517 68 63.

LIÑAN autos: Opel Kadett GSI. Llantas. M-HX. Mes: 8.338 pts. Teléfonos: (91) 517 07 35 y (91) 517 68 63.

LIÑAN autos: Opel Kadett 1.6 S. Año 88. «Oportunidad». Mes: 7.657 pts. Teléfonos: (91) 517 07 35 y (91) 517 68 63.

COMPRAMOS VEHICULOS

¡PAGAMOS AL CONTADO!

COMPARE CALIDAD Y PRECIO

TELS: 91-517 07 35 Y 517 68 63

LIÑAN autos: Peugeot 405 GRDT Embassy. Aire acondicionado, dirección asistida, elevalunas eléctricos, cierre centralizado. M-PL. «Turbo diesel». Mes: 30.204 pts. Teléfonos: (91) 517 07 35 y (91) 517 68 63.

LIÑAN autos: Peugeot 406 2.0 SV. Airbag, ABS, climatizador, dirección asistida, elevalunas eléctricos, cierre centralizado. Año 96. Mes: 42.288 pts. Teléfonos: (91) 517 07 35 y (91) 517 68 63.

LIÑAN autos: Peugeot 605 3.0 SV. ABS. Climatizador, dirección asistida, elevalunas eléctrico, cierre centralizado, llantas. M-OS. Mes: 33.182 pts. Teléfonos: (91) 517 07 35 y (91) 517 68 63.

LIÑAN autos: Renault 21 2.0 iny. GTX. Aire acondicionado. Dirección asistida. Elevalunas eléctricos. Cierre centralizado. Llantas. Fin año 90. Mes: 14.038 pts. Teléfonos: (91) 517 07 35 y (91) 517 68 63.

LIÑAN autos: Renault 21 GTX. 5 puertas. Aire acondicionado. Dirección asistida. Elevalunas eléctricos. Cierre centralizado. Fin año 90. «Oportunidad» Mes: 11.656 pts. Teléfonos: (91) 517 07 35 y (91) 517 68 63.

LIÑAN autos: Renault 21 GTX. 5 puertas. Aire acondicionado. Dirección asistida. Elevalunas eléctricos. Cierre centralizado. Año 91. Mes: 12.762 pts. Teléfonos: (91) 517 07 35 y (91) 517 68 63.

LIÑAN autos: Renault Espace 2.0 iny TXE. 7 plazas. ABS. Aire acondicionado, dirección asistida, elevalunas, cierre centralizado. Año 90. Mes: 23.568 pts. Teléfonos: (91) 517 07 35 y (91) 517 68 63.

LIÑAN autos: Renault 19 1.4 inyección Driver 5 puertas. Aire acondicionado. Fin año 93. Mes: 16.761 pts. Teléfonos: (91) 517 07 35 y (91) 517 68 63.

LIÑAN autos: Renault 19 1.8 inyección RT Chamade. Aire acondicionado, dirección asistida, elevalunas eléctrico, cierre centralizado. M-ON. Mes: 17.867 pts. Teléfonos: (91) 517 07 35 y (91) 517 68 63.

LIÑAN autos: Renault 19 TS. Año 91. Mes: 10.635 pts. Teléfonos: (91) 517 07 35 y (91) 517 68 63.

LIÑAN autos: Renault Express 1.6 diesel. Cerrada. Año 93. «Garantía total» Mes: 13.528 pts. Teléfonos: (91) 517 07 35 y (91) 517 68 63.

LIÑAN autos: Renault Express 1.4. Acristalada. Fin año 92. Mes: 12.337 pts. Teléfonos: (91) 517 07 35 y (91) 517 68 63.

LIÑAN autos: Renault Supercinco TD Diesel. Año 91. «Garantizado». Mes: 9.784 pts. Teléfonos: (91) 517 07 35 y (91) 517 68 63.

LIÑAN autos: Rover Montego 2.0 LXI. Aire acondicionado. Dirección asistida, elevalunas eléctricos, cierre centralizado. Fin año 94. Mes: 15.740 pts. Teléfonos (91) 517 07 35 y 517 68 63

LIÑAN autos: Seat Ibiza 1.7 iny. Sport Line. Elevalunas eléctrico, cierre eléctrico. Llantas. Año 92. «Revisado y garantizado» .Teléfonos: (91) 517 07 35 y (91) 517 68 63.

LIÑAN autos: Seat Ibiza 1.4 Inyección «Moderno». Año 95. Mes: 16.761 pts. Teléfonos: (91) 517 07 35 y (91) 517 68 63.

LIÑAN autos: Seat Marbella Special. Año 90. Total: 375.000 pts. Teléfonos: (91) 517 07 35 y (91) 517 68 63.

LIÑAN autos: VW Golf GTI. Elevalunas eléctrico, cierre centralizado. Año 89. Mes: 12.337 pts. Teléfonos: (91) 517 07 35 y (91) 517 68 63.

LIÑAN autos: VW Golf GTI. Aire acondicionado. Elevalunas eléctrico, cierre centralizado. Año 90. Mes: 14.038 pts. Teléfonos: (91) 517 07 35 y (91) 517 68 63.

LIÑAN autos: VW Polo Coupe 1.3 5V. M-IW. Precio total: 375.000. Teléfonos: (91) 517 07 35 y (91) 517 68 63.

LIÑAN autos: Pº de las Acacias, nº 69 (junto Metro Pirámides) y P.º de la Esperanza, nº 7 (metro Acacias). Teléfonos: (91) 517 07 35, (91) 517 68 63 y (91) 474 88 52.

APARCAMIENTO CLIENTES

LIÑAN AUTOMOVILES

(91) 517 68 63

(91) 517 07 35

PSEO ACACIAS, 69 (METRO PIRAMIDES)

MAKROAUTO

MAKROAUTO: Citroën AX 1.4 Image, 3 puertas. M-KV (Año 90). Precio: 430.000 pesetas. C/ Mercurio 4-6. Teléfono: 371 90 69

MAKROAUTO: Ford Fiesta 1.8 diesel. DA, CC, EE, paragolpes del turbo. M-SH (Año 95). Precio: 1.100.000 pesetas. C/ Mercurio 4-6. Teléfono: 371 90 69

MAKROAUTO: Ford Granada 2.5 diesel GL. AA, DA, CC, EE, R/C. Precio: 375.000 pesetas. C/ Mercurio 4-6. Teléfono: 371 90 69

MAKROAUTO: Ford Escort 1.6 diesel, 5 puertas. M-GH (Año 86). Precio: 325.000 pesetas . C/ Mercurio 4-6. Teléfono: 371 90 69

MAKROAUTO: Fiat Cinquecento Sporting 1.1. EE, CC, LLA. M-SF (Año 95). Precio: 875.000 pesetas. C/ Mercurio 4-6. Teléfono: 371 90 69

MAKROAUTO: Lancia Delta GT ie. EE, CC, LLA. M-JX (Año 89). Precio: 425.000 pesetas. C/ Mercurio 4-6. Teléfono: 371 90 69

MAKROAUTO: Opel Senator 3.0 i. AA, DA, EE, CC, ORD. M-LD (Año 90). Precio: 1.175.000 pesetas. C/ Mercurio 4-6. Teléfono: 371 90 69

MAKROAUTO: Peugeot 205 GTD. AA, DA, EE, CC, 5 puertas. M-MF (Año 91). Precio: 825.000 pesetas. C/ Mercurio 4-6. Teléfono: 371 90 69

MAKROAUTO: Range Rover 2.5 TD. AA, DA, gancho, 5 puertas. M-IV (Año 88) Precio: 1.425.000 pesetas. C/ Mercurio 4-6. Teléfono: 371 90 69

MAKROAUTO: Renault 21 TDX. AA, DA, EE, CC, LLA. M-JV (Año 89). Precio: 675.000 pesetas. C/ Mercurio 4-6. Teléfono: 371 90 69

MAKROAUTO: Renault 19 diesel. AA, DA, alerón, 5 puertas. M-NU (Año 92). Precio: 1.050.000 pesetas. C/ Mercurio 4-6. Teléfono: 371 90 69

MAKROAUTO: Renault 4 F6 Combi. Mixta. M-IZ (Año 88). Precio: 250.000 pesetas. C/ Mercurio 4-6. Teléfono: 371 90 69

MAKROAUTO: Seat Marbella CE. M-TZ (Año 96). Precio: 550.000 pesetas. C/ Mercurio 4-6. Teléfono: 371 90 69

MAKROAUTO: VW Polo diesel. Motor 0 kms. M-IB (Año 87). Precio: 550.000 pesetas. C/ Mercurio 4-6. Teléfono: 371 90 69

PACIFICO

Avda. Ciudad Barcelona, 190

PACIFICO: Renault Clio 1.9 Diesel Ipanema. Gris met. Año 95. Dirección asistida. No cerramos a mediodía. Avda. Ciudad de Barcelona, 190. Tel.: (91) 552.55.04. Metro Pacífico.

PACIFICO: Renault 19 Chamade GTD. Gris-Met. Año 89. Dirección asistida. No cerramos a mediodía. Avda. Ciudad de Barcelona, 190. Tel.: (91) 552.55.04. Final Dr. Esquerdo.

PACIFICO: Renault Clio Diesel. Campus. Blanco. Año 97. Garantía de la marca. No cerramos a mediodía. Avda. Ciudad de Barcelona, 190. Tel.: (91) 552.55.04. Metro Pacífico.

PACIFICO: Renault Megane Classic 1.4. Azul. Año 97. Aire acondicionado, dirección asistida. No cerramos a mediodía. Avda. Ciudad de Barcelona, 190. Tel.: (91) 552.55.04. Metro Pacífico.

PACIFICO: Renault Express 1.6 Diesel Combi. Rojo. Año 93. 795.000 pts. No cerramos a mediodía. Avda. Ciudad de Barcelona, 190. Tel.: (91) 552.55.04. Metro Pacífico.

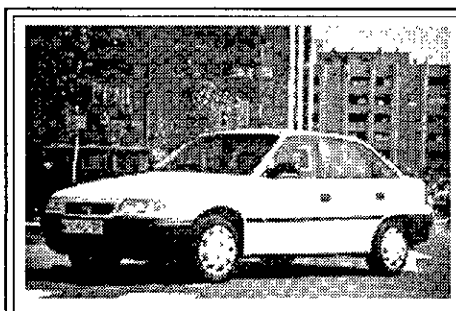

OPEL ASTRA 1.7 DIESEL 4P.

AÑO 96

PACIFICO

INFORMATE EN EL TEL.: (91) 552 55 04

PACIFICO: Seat Toledo 1.8 i CL. Rojo. Año 92. Aire acondicionado. Dirección asistida. 950.000 pts. No cerramos a mediodía. Avda. Ciudad de Barcelona, 190. Tel.: (91) 552.55.04. Final Dr. Esquerdo.

PACIFICO: Seat Córdoba 1.9 TDI. SXE. Granate. Año 97. Garantía de la marca. No cerramos a mediodía. Avda. Ciudad de Barcelona, 190. Tel.: (91) 552.55.04. Final Dr. Esquerdo.

PACIFICO: Seat Córdoba 1.9 Diesel Dream. Gris Met. Año 97. Full equipe. 60 meses para pagar. No cerramos a mediodía. Avda. Ciudad de Barcelona, 190. Tel.: (91) 552.55.04. Final Dr. Esquerdo.

PACIFICO: Seat Córdoba 1.8 i GLX. Rojo. Año 94. Aire acondicionado. Dirección asistida. 60 meses para pagar. No cerramos a mediodía. Avda. Ciudad de Barcelona, 190. Tel.: (91) 552.55.04. Final Dr. Esquerdo.

PACIFICO: Seat Ibiza 1.4 CLX. Rojo. Año 97. Radiocassette. No cerramos a mediodía. Avda. Ciudad de Barcelona, 190. Tel.: (91) 552.55.04. Metro Pacífico.

PACIFICO: Seat Toledo 1.8 i CL. Azul. Año 92. 890.000 pts. No cerramos a mediodía. Avda. Ciudad de Barcelona, 190. Tel.: (91) 552.55.04. Metro Pacífico.

PACIFICO: Seat Inca 1.9 Diesel Van. Blanco. Año 96. Dirección asistida. No cerramos a mediodía. Avda. Ciudad de Barcelona, 190. Tel.: (91) 552 55.04. Metro Pacífico.

PACIFICO: Volkswagen Polo Coupe GT. Blanco. Año 92. Llantas. 725.000 pesetas. No cerramos a mediodía. Avda. Ciudad de Barcelona, 190. Tel.: (91) 552.55.04. Final Dr. Esquerdo.

PACIFICO: Volkswagen Jetta 1.6 cl. Blanco. Año 90. 590.000 pesetas. No cerramos a mediodía. Avda. Ciudad de Barcelona, 190. Tel.: (91) 552.55.04. Final Dr. Esquerdo.

PACIFICO: Citroen ZX 1.6 i Reflex. Rojo. Año 92. 825.000 pesetas. No cerramos a mediodía. Avda. Ciudad de Barcelona, 190. Tel.: (91) 552.55.04. Final Dr. Esquerdo.

PACIFICO: Citroen ZX 1.9 Diesel Reflex. Verde. Año 94. Aire acondicionado. No cerramos a mediodía Avda. Ciudad de Barcelona, 190. Tel.: (91) 552.55.04. Final Dr. Esquerdo.

PACIFICO: Fiat Uno 45 S Fire. Rojo. Año 90. Pack eléctrico. 550.000 pts. Avda. Ciudad de Barcelona, 190. Tel.: (91) 552.55.04. Metro Pacífico. No cerramos a mediodía.

PACIFICO: Fiat Brava 1.9 Diesel 5p. Verde metalizado. Año 96. Dirección asistida. 60 meses para pagar. No cerramos a mediodía. Avda. Ciudad de Barcelona, 190. Tel.: (91) 552.55.04. Final Dr Esquerdo. Metro Pacífico.

PACIFICO: Fiat Uno 70 SXi. Año 92. Elevalunas y cierres eléctricos. 635.000 pts. No cerramos a mediodía. Avda. Ciudad de Barcelona, 190. Metro Pacífico.

PACIFICO: Fiat Uno 1.1 i.e. 5 p. Blanco. Año 93. Procedente de cambio. 590.000 pts. No cerramos a mediodía. Avda. Ciudad de Barcelona, 190. Metro Pacífico.

PACIFICO: Ford Orion 1.6 Guia. Blanco. Año 90. Elevalunas uy cierres eléctricos. 650.000 pts. No cerramos a mediodía. Avda. Ciudad de Barcelona, 190. Metro Pacífico.

PACIFICO: Ford Mondeo 1.8 16v. CLX. 5p. Verde met. Año 94. Aire acondicionado, dirección asistida. No cerramos a mediodía. Avda. Ciudad de Barcelona, 190. Metro Pacífico.

PACIFICO: Nissan Almera 2.0 diesel. 4 puertas. Verde metalizado. Año 97. Garantía de la marca. No cerramos a mediodía. Avda. Ciudad de Barcelona, 190. Tel.: (91) 552.55.04. Final Dr. Esquerdo.

PACIFICO: Nissan Terrano II TDI 3P. Verde metalizado. Año 97. Full equipe. No cerramos a mediodía. Avda. Ciudad de Barcelona, 190. Tel.: (91) 552.55.04. Final Dr Esquerdo.

PACIFICO: Nissan Primera 2.0 T Diesel. 4P. Verde metalizado. Año 97. Aire acondicionado. Garantía de la marca. No cerramos a mediodía. Avda. Ciudad de Barcelona, 190. Tel.: (91) 552.55.04. Metro Pacífico.

PACIFICO: Nissan Trade 2.0 Mixto. Blanco. Año 96. No cerramos a mediodía. 60 meses para pagar. Avda. Ciudad de Barcelona, 190. Tel.: (91) 552.55.04. Metro Pacífico.

PACIFICO: Nissan Micra 1.0 L. Granate. Año 94. De cambio. 690.000 pts. No cerramos a mediodía. Avda Ciudad de Barcelona, 190. Tel.: (91) 552.55.04. Final Dr. Esquerdo.

PACIFICO: Opel Corsa 1.2 Viva. 5p. Blanco. Año 97. Radiocassette. No cerramos a mediodía. Avda. Ciudad de Barcelona, 190. Tel.: (91) 552.55.04. Final Dr Esquerdo. Metro Pacífico,.

PACIFICO: Opel Vectra 2.0i CD 5 puertas. Azul metalizado. Año 90. Aire acondicionado. Radiocassette. No cerramos a mediodía. Avda. Ciudad de Barcelona, 190. Tel.: (91) 552.55.04. Final Dr Esquerdo. Metro Pacífico.

PACIFICO: Opel Combo 1.7 diesel Van. Blanco. Año 97. Hasta 6 meses de garantía. No cerramos a mediodía. Avda. Ciudad de Barcelona, 190. Tel.: (91) 552.55.04. Metro Pacífico.

PACIFICO: Opel Astra 1.7 Diesel. 4p. Blanco. Año 96. Dirección asistida. 60 meses para pagar. No cerramos a mediodía. Avda. Ciudad de Barcelona, 190. Tel.: (91) 552.55.04. Final Dr. Esquerdo.

PACIFICO: Opel Astra 1.6 i. GLS 5p. Blanco. Año 94. Full equipe. Avda. Ciudad de Barcelona, 190. Tel.: (91) 552.55.04. Final Dr. Esquerdo. No cerramos a mediodía.

PACIFICO: Peugeot 106 Diesel 5 p. Blanco. Año 97. Garantía de la marca. No cerramos a mediodía. Avda. Ciudad de Barcelona, 190. Tel.: (91) 552.55.04. Final Dr. Esquerdo.

AUTODOSA S.A.

José M.ª de Pereda, 45

AUTODOSA S. A: Citroën AX 1.4. Rojo. M-KS. 45.000 Kms. 11.200 pts/mes.

AUTODOSA S. A: Fiat Regata. Burdeos. M-IY. 69.000 Kms. 325.000 pts/total.

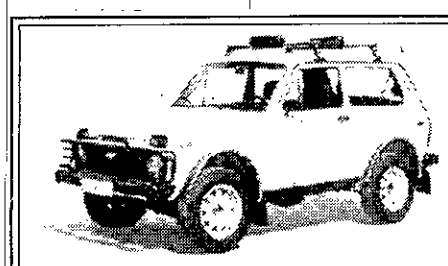

LADA NIVA 1.9 DIESEL. MOTOR PEUGEOT

PRECIO: 1.920.000

LADA NIVA 1.7 I

PRECIO: 1.515.000

LADA AUTODOSA

INFORMATE EN LOS TELS.: (91) 408 39 55-407 30 48

AUTODOSA S. A: Lada Samara 1.3 3 puertas. Marrón. M-JF. 44.000 kms. 190.000 pts/total.

AUTODOSA S. A: Opel Corsa 1.2 S. Rojo. M-KT. 52.000 kms. 15.000 pts/mes.

AUTODOSA S. A: Opel Kadett GT 1.8l. M-LL. Rojo. 76.000 kms. 18.500 pts/mes.

AUTODOSA S. A: Opel Omega. C/Todos extras. Año 91. Azul osc. 77.000 kms. 27.600 pts/mes.

AUTODOSA S. A: Volkswagen Golf GTI G-60. Blanco. M-LY. 54.000 kms. 32.800 pts/mes.

AUTODOSA S. A: Peugeot 405 GRDT. Full equipe. Rojo. M-NW. 63.000 kms. 42.000 pts/mes.

AUTODOSA S. A: Peugeot 605 SVI. M-KX. Gris. C/ extras. 63.000 kms. 27.000 pts/mes.

AUTODOSA S. A: Nissan Vanette. Blanco. M-LD. Diesel. Isotermo. 70.000 kms. 20.000 pts/mes.

AUTODOSA S. A: Renault 19 Chamade TXE. A/A. Teja. M-KX. 65.000 kms. 19.500 pts/mes.

AUTODOSA S. A: Seat Ibiza 1.2. Techo negro. M-LJ. 50.000 kms. 12.000. Pts/mes.

AUTODOSA S. A: Seat Toledo GT. C/ todos extras. M-MN. Blanco. 41.000 kms. 34.000 pts/mes.

GARAJE J.J.

Rodríguez San Pedro, 13

GARAJE J.J: Citröen BX 1.6 TRS. Año 83. Precio total: 125.000 pesetas. Teléfonos: 446 27 81 y 446 28 53

GARAJE J.J: Citroën AX 3 puertas (varios modelos). Desde 275.000 pesetas. Teléfonos: 446 27 81 y 446 28 53

GARAJE J.J: Ford Escort 1.6 3 puertas. Año 91. Precio total: 725.000 pesetas. Teléfonos: 446 27 81 y 446 28 53

GARAJE J.J: Ford Orion 1.6 Guia. Año 87. Precio total: 425.000 pesetas. Teléfonos: 446 27 81 y 446 28 53

GARAJE J.J: Peugeot 309 SR 5 puertas. Año 89. Precio total: 560.000 pesetas. Teléfonos: 446 27 81 y 446 28 53

GARAJE J.J: Renault Express (Diesel/gasolina). Desde 725.000 pesetas. Teléfonos: 446 27 81 y 446 28 53

GARAJE J.J: Renault Clio 1.2 5 puertas. (Varios modelos). 550.000 pesetas. Teléfonos: 446 27 81 y 446 28 53

GARAJE J.J: Seat Panda Marbella. Año 92. Precio total: 400.000 pesetas. Teléfonos: 446 27 81 y 446 28 53

GARAJE J.J: Seat Panda Terba. Año 88. Precio total: 275.000 pesetas. Teléfonos: 446 27 81 y 446 28 53

GARAJE J.J: Suzuki Baleno 1.8 4 puertas (9.000 kms). Precio total: 2.120.000 pesetas. Teléfonos: 446 27 81 y 446 28 53

GARAJE J.J: Suzuki Samurai Long-Body 1.3. Año 95. Precio total: 980.000 pesetas. Teléfonos: 446 27 81 y 446 28 53

GARAJE J.J: Volvo 244 diesel 6c. Aire acondicionado y dirección asistida. Precio total: 290.000 pesetas. Teléfonos: 446 27 81 y 446 28 53

GARAJE J.J: Volkswagen Golf GTI (varios modelos). Desde 725.000 pesetas. Teléfonos: 446 27 81 y 446 28 53

GARAJE J.J: Volkswagen Polo Classic 1.3. Año 88. Precio total: 275.000 pesetas. Teléfonos: 446 27 81 y 446 28 53

GARAJE J.J: Volkswagen Passat 4 puertas. Año 89. Precio total: 800.000 pesetas. Teléfonos: 446 27 81 y 446 28 53

GARAJE J.J: Opel Kaddet 1.6 diesel. Año 84. Precio total: 275.000 pesetas. Teléfonos: 446 27 81 y 446 28 53

GARAJE J.J: Opel Ascona 1.6. Año 85. Precio total: 275.000 pesetas. Teléfonos: 446 27 81 y 446 28 53

GARAJE J.J: Seat Ibiza 1.5 GLX 4 puertas. Año 89. Precio total: 550.000 pesetas. Teléfonos: 446 27 81 y 446 28 53

ILUSCAR

ILUSCAR: Citroën AX DSL Van. Año 93. Precio total: 350.000 pesetas. Garantía 6 meses. Plaza Villafranca de los Barros, 5 (Esq. Avda de la Ilustración). Teléfono: 378.41.99.

ILUSCAR: Citroën AX DSL TRD. Llantas/AE/C. Año 93. Precio total: 750.000 pesetas. Garantía 6 meses. Plaza Villafranca de los Barros, 5 (Esq. Avda de la Ilustración). Teléfono: 378.41.99.

ILUSCAR: Citroën AX 1.1 TR. Año 94. Precio total: 650.000 pesetas. Garantía 12 meses. Plaza Villafranca de los Barros, 5 (Esq. Avda de la Ilustración). Teléfono: 378.41.99.

ILUSCAR: Citroën Saxo 1.5 TRD. A/A. Año 97. Precio total: 1.175.000 pesetas. Garantía 12 meses. Plaza Villafranca de los Barros, 5 (Esq. Avda de la Ilustración). Teléfono: 378.41.99.

ILUSCAR: Citroën Xantia TD Sensa-

FIAT UNO 45 FIRE AÑO 90

550.000 PTAS.

PACIFICO

INFÓRMATE EN EL TEL.: (91) 552 55 04

Anuncios en Diario 16 **542 33 92** *Tarifa Oficial Cobro a Domicilio Tarjetas* **Fax: 542 06 52** **DEBOD** Ventura Rodríguez, 13 MADRID

Biblioteca Virtual de Castilla-La Mancha. Diario 16 Castilla-La Mancha. 26/12/1997.

tion. Full. Año 95. Precio total: 1.950.000 pesetas. Garantía 12 meses. Plaza Villafranca de los Barros, 5 (Esq. Avda de la Ilustración). Teléfono: 378.41.99.

ILUSCAR: BMW 318 TDS. Full. Año 95. Precio total: 2.500..000 pesetas. Garantía 12 meses. Plaza Villafranca de los Barros, 5 (Esq. Avda de la Ilustración). Teléfono: 378.41.99.

ILUSCAR: Fiat Uno 1.4. Aire acondicionado. Año 93. Precio total: 550.000 pesetas. Garantía 6 meses. Plaza Villafranca de los Barros, 5 (Esq. Avda de la Ilustración). Teléfono: 378.41.99.

ILUSCAR: Fiat Tempra 1.7TD. A/A, D/A. Año 94. Precio total: 1.250.000 pesetas. Garantía 12 meses. Plaza Villafranca de los Barros, 5 (Esq. Avda de la Ilustración). Teléfono: 378.41.99.

ILUSCAR: Ford Fiesta Pachá 3 puertas. Elevalunas eléctrico, cierre centralizado. Año 91. Precio total: 525.000 pesetas. Garantía 6 meses. Plaza Villafranca de los Barros, 5 (Esq. Avda de la Ilustración). Teléfono: 378.41.99.

ILUSCAR: Ford Mondeo CLX 1.8. Aire acondicionado, dirección asistida, elevalunas, cierre. Año 97. Precio total: 2.150.000 pesetas. Garantía 12 meses. Plaza Villafranca de los Barros, 5 (Esq. Avda de la Ilustración). Teléfono: 378.41.99.

ILUSCAR: Ford Mondeo GLX 1.8 16V. Aire acondicionado. Dirección asistida. Elevalunas, cierre. Año 94. Precio total: 1.575.000. Garantía 12 meses. Plaza Villafranca de los Barros, 5 (Esq. Avda de la Ilustración). Teléfono: 378.41.99.

ILUSCAR: Ford Mondeo CLX 1.8 16V. Aire acondicionado. Dirección asistida. Elevalunas, cierre. Año 93. Precio total: 1.375.000. Garantía 12 meses. Plaza Villafranca de los Barros, 5 (Esq. Avda de la Ilustración). Teléfono: 378.41.99.

ILUSCAR: Ford Escort XR3i. Aire acondicionado, dirección asistida, elevalunas eléctrico, cierre centralizado. Año 97. Precio total: 1.890.000 pesetas. Garantía 12 meses. Plaza Villafranca de los Barros, 5 (Esq. Avda de la Ilustración). Teléfono: 378.41.99.

ILUSCAR: Ford Escort Nomade. Aire acondicionado, dirección asistida, elevalunas eléctrico, cierre centralizado. Año 95. Precio total: 1.475.000 pesetas. Garantía 12 meses. Plaza Villafranca de los Barros, 5 (Esq. Avda de la Ilustración). Teléfono: 378.41.99.

ILUSCAR: Ford Escort Atlanta. Aire acondicionado, dirección asistida, elevalunas eléctrico, cierre centralizado. Año 97. Precio total: 1.695.000 pesetas. Garantía 6 meses. Plaza Villafranca de los Barros, 5 (Esq. Avda de la Ilustración). Teléfono: 378.41.99.

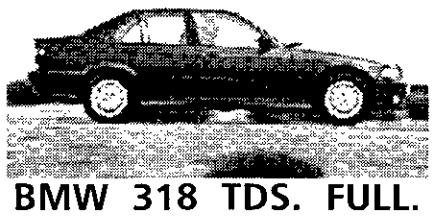

BMW 318 TDS. FULL. AÑO 95

PRECIO: 2.500.000. 12 MESES GARANTIA

INFORMATE EN EL TEL.: (91) 378 41 99

Iluscar

ILUSCAR: Ford Escort Atlanta. 4 puertas. Aire acondicionado, dirección asistida, elevalunas eléctrico, cierre centralizado. Año 94. Precio total: 1.250.000 pesetas. Garantía 12 meses. Plaza Villafranca de los Barros, 5 (Esq. Avda de la Ilustración). Teléfono: 378.41.99.

ILUSCAR: Ford Escort Atlanta. 5 puertas. Aire acondicionado, dirección asistida, elevalunas eléctrico, cierre centralizado. Año 94. Precio total: 1.250.000 pesetas. Garantía 12 meses. Plaza Villafranca de los Barros, 5 (Esq. Avda de la Ilustración). Teléfono: 378.41.99.

ILUSCAR: Lancia Dedra 2.0 TD. Full. Año 90. Precio total: 900.000 pesetas. Garantía 6 meses. Plaza Villafranca de los Barros, 5 (Esq. Avda de la Ilustración). Teléfono: 378.41.99.

ILUSCAR: Opel Corsa Viva 1.4. A/A, E/C. Año 95. Precio total: 1.075.000 pesetas. Garantía 12 meses. Plaza Villafranca de los Barros, 5 (Esq. Avda de la Ilustración). Teléfono: 378.41.99.

ILUSCAR: Opel Astra GL 1.6 4p. A/A, D/A, E/C. Año 94. Precio total: 1.175.000 pesetas. Garantía 12 meses. Plaza Villafranca de los Barros, 5 (Esq. Avda de la Ilustración). Teléfono: 378.41.99.

ILUSCAR: Opel Astra GL 1.6 5p. A/A, D/A. Año 94. Precio total: 1.250.000 pesetas. Garantía 6 meses. Plaza Villafranca de los Barros, 5 (Esq. Avda de la Ilustración). Teléfono: 378.41.99.

ILUSCAR: Opel Astra GL 1.4i 4 puertas . Aire acondicionado. Año 94. Precio total: 1.050.000 pesetas. Garantía 6 meses. Plaza Villafranca de los Barros, 5 (Esq. Avda de la Ilustración). Teléfono: 378.41.99.

ILUSCAR: Opel Astra GL 1.4i 4 puertas. Año 94. Precio total: 850.000 pesetas. Garantía 6 meses. Plaza Villafranca de los Barros, 5 (Esq. Avda de la Ilustración). Teléfono: 378.41.99.

ILUSCAR: Opel Astra GL 1.4i 4 puertas. A/A. Año 93. Precio total: 990.000 pesetas. Garantía 6 meses. Plaza Villafranca de los Barros, 5 (Esq. Avda de la Ilustración). Teléfono: 378.41.99.

ILUSCAR: Opel Vectra GL 1.7 TD. Full. Año 94. Precio total: 1.675.000 pesetas. Garantía 12 meses. Plaza Villafranca de los Barros, 5 (Esq. Avda de la Ilustración). Teléfono: 378.41.99.

ILUSCAR: Peugeot 306 Coupe S16 155 cv. D/A, E/C. Año 95. Precio total: 1.750.000 pesetas. Garantía 12 meses. Plaza Villafranca de los Barros, 5 (Esq. Avda de la Ilustración). Teléfono: 378.41.99.

ILUSCAR: Peugeot 106. 5 puertas. XN 1.1. A/A. E/C. Año 97. Precio total: 1.225.000 pesetas. Garantía 12 meses. Plaza Villafranca de los Barros, 5 (Esq. Avda de la Ilustración). Teléfono: 378.41.99.

ILUSCAR: Peugeot 306 Styll DSL. Aire acondicionado, dirección asistida, elevalunas eléctrico, cierre centralizado. Año 97. Precio total: 1.950.000 pesetas. Garantía 12 meses. Plaza Villafranca de los Barros, 5 (Esq. Avda de la Ilustración). Teléfono: 378.41.99.

ILUSCAR: Peugeot 405 GLD. Aire acondicionado, dirección asistida. Elevalunas. Cierre. Año 94. Precio total: 1.475.000. Garantía 12 meses. Plaza Villafranca de los Barros, 5 (Esq. Avda de la Ilustración). Teléfono: 378.41.99.

ILUSCAR: Renault Clio DSL. 5 puertas. Dirección asistida. Año 95. Precio total: 975.000. Garantía 6 meses. Plaza Villafranca de los Barros, 5 (Esq. Avda de la Ilustración). Teléfono: 378.41.99.

ILUSCAR: Renault Clio 1.4. Aire Acondicionado. Año 94. Precio total: 975.000. Garantía 6 meses. Plaza Villafranca de los Barros, 5 (Esq. Avda de la Ilustración). Teléfono: 378.41.99.

ILUSCAR: Renault 19 1.4. Año 92. Precio total: 625.000. Garantía 6 meses. Plaza Villafranca de los Barros, 5 (Esq. Avda de la Ilustración). Teléfono: 378.41.99.

ILUSCAR: Seat Ibiza CLX 1.9D. 3 puertas. Aire acondicionado, dirección asistida. Año 95. Precio total: 1.175.000 pesetas. Garantía 12 meses. Plaza Villafranca de los Barros, 5 (Esq. Avda de la Ilustración). Teléfono: 378.41.99.

ILUSCAR: Seat Ibiza CLX 1.8i. 5 puertas. Aire acondicionado, dirección asistida. Año 95. Precio total: 1.300.000 pesetas. Garantía 12 meses. Plaza Villafranca de los Barros, 5 (Esq. Avda de la Ilustración). Teléfono: 378.41.99.

ILUSCAR: Seat Ibiza CLX 1.4. 3 puertas. Aire acondicionado, Año 95. Precio total: 1.175.000 pesetas. Garantía 12 meses. Plaza Villafranca de los Barros, 5 (Esq. Avda de la Ilustración). Teléfono: 378.41.99.

ILUSCAR: Seat Ibiza CLX 1.9 DSL. 5 puertas. Aire acondicionado, dirección asistida. Año 97. Precio total: 1.750.000 pesetas. Garantía 12 meses. Plaza Villafranca de los Barros, 5 (Esq. Avda de la Ilustración). Teléfono: 378.41.99.

ILUSCAR: Seat Toledo SXE TDI. Full. Año 97. Precio total: 2.325.000 pesetas. Garantía 12 meses. Plaza Villafranca de los Barros, 5 (Esq. Avda de la Ilustración). Teléfono: 378.41.99.

ILUSCAR: Seat Toledo Class 1.8i. Aire acondicionado, dirección asistida, elevalunas, Año 94. Precio total: 1.175.000. Garantía 12 meses. Plaza Villafranca de los Barros, 5 (Esq. Avda de la Ilustración). Teléfono: 378.41.99.

ILUSCAR: Seat Toledo Class 1.8i. Aire acondicionado. Dirección asistida. Elevalunas eléctricos. Año 93. Precio total: 1.075.000 pesetas. Garantía 12 meses. Plaza Villafranca de los Barros, 5 (Esq. Avda de la Ilustración). Teléfono: 378.41.99.

ILUSCAR: Seat Toledo CLX 1.9 DSL. Dirección asistida. Año 93. Precio total: 950.000 pesetas. Garantía 6 meses. Plaza Villafranca de los Barros, 5 (Esq. Avda de la Ilustración). Teléfono: 378.41.99.

ILUSCAR: Volkswagen Polo. Con 1.6. Aire acondicionado, dirección asistida. Año 95. Precio total: 1.175.000 pesetas. Garantía 12 meses. Plaza Villafranca de los Barros, 5 (Esq. Avda de la Ilustración). Teléfono: 378.41.99.

L. M. AUTOCASIÓN 4x4

L.M. Autocasión: Nissan Patrol. Todos los modelos, desde 27.000 pts/mes. Paseo Santa María de la Cabeza, 37. Teléfonos: 539 23 72, 539 49 55 y 467 23 00.

L.M. Autocasión: Nissan Patrol GRTD, cortos y largos. 51.000 pts/mes. Paseo Santa María de la Cabeza, 37. Teléfonos: 539 23 72, 539 49 55 y 467 23 00.

L.M. Autocasión: Jeep Cherokee TD y gasolina (F/E). Desde 1.400.000 pts total. Paseo Santa María de la Cabeza, 37. Teléfonos: 539 23 72, 539 49 55 y 467 23 00.

L.M. Autocasión: Nissan Terrano I TD (F/E) y Terrano II (F/E). Desde 49.000 pts/mes. Paseo Santa María de la Cabeza, 37. Teléfonos: 539 23 72, 539 49 55 y 467 23 00.

L.M. Autocasión: Opel Frontera (F/E). 48.000 pts/mes. Paseo Santa María de la Cabeza, 37. Teléfonos: 539 23 72, 539 49 55 y 467 23 00.

L.M. Autocasión: Opel Monterrey (F/E). 59.000 pts/mes. Paseo Santa María de la Cabeza, 37. Teléfonos: 539 23 72, 539 49 55 y 467 23 00.

L.M. Autocasión: Jeep Gran Cherokee Limited y Laredo. Paseo Santa María de la Cabeza, 37. Teléfonos: 539 23 72, 539 49 55 y 467 23 00.

L.M. Autocasión: Toyota SW HD J80 y 4 Runner (F/E). Desde 51.000 pts/mes. Paseo Santa María de la Cabeza, 37. Teléfonos: 539 23 72, 539 49 55 y 467 23 00.

L.M. Autocasión: Ford Explorer XLT (F/E). 49.000 pts/mes. Paseo Santa María de la Cabeza, 37. Teléfonos: 539 23 72, 539 49 55 y 467 23 00.

L.M. Autocasión: Mitsubishi Montero TDI GLS (cortos y largos) y Pajero TD (cortos y largos). Paseo Santa María de la Cabeza, 37. Teléfonos: 539 23 72, 539 49 55 y 467 23 00.

L.M. Autocasión: Suzuki Vitara ICX (varios). 26.000 pts/mes. Paseo Santa María de la Cabeza, 37. Teléfonos: 539 23 72, 539 49 55 y 467 23 00.

L.M. Autocasión: Suzuki Samurai Y S3410. Desde 450.000 pts total. Paseo Santa María de la Cabeza, 37. Teléfonos: 539 23 72, 539 49 55 y 467 23 00.

L.M. Autocasión: Sang Youg Musso diesel (seminuevo). Range Rover TD y gasolina (varios). Land Rover Discovery TDI 3 y 5 puertas (varios). Paseo Santa María de la Cabeza, 37. Teléfonos: 539 23 72, 539 49 55 y 467 23 00.

L.M. Autocasión: Lada Niva cabrio y cerrado. Desde 400.000 pts total. Paseo Santa María de la Cabeza, 37. Teléfonos: 539 23 72, 539 49 55 y 467 23 00.

L.M. Autocasión: Chevrolet Blazer 4.3i (F/E). Asia Rocstar diesel cabrio. Jeep Wrangler lona y fibra. Paseo Santa María de la Cabeza, 37. Teléfonos: 539 23 72, 539 49 55 y 467 23 00.

L.M. Autocasión: Bertone Freellimber TD y GS (F/E). Desde 45.000 pts/mes. Paseo Santa María de la Cabeza, 37. Teléfonos: 539 23 72, 539 49 55 y 467 23 00.

L.M. Autocasión: Daihatsu Ferozo II 16v. F/E (varios). Toyota Land Cruisser TD (motor japonés). Isuzu Trooper TDI 3 y 5 puertas (varios). Toyota Land Cruisser HDJ60 y HDJ61 (F/E). Paseo Santa María de la Cabeza, 37. Teléfonos: 539 23 72, 539 49 55 y 467 23 00.

VARIOS

ELENA bellísima masajista profesional. Doy masaje desnuda. Tratamiento anal, testicular. 10.000. Discreción. También domicilios. 429.01.05.

SARA masajista profesional. Atractiva discreta. 531.77.24.

MASAJE neoyorkino asistido con vibrador. Donna atractiva. 559.43.97.

MASAJISTA femenina, profesional, sensual. Silvia. 522.32.04.

MASAJISTA atractiva, especial glúteos. Marta. 429.47.04.

MASAJISTA, jovencita sensual. Masaje profesional. 570.22.04.

APARTAMENTOS, 3 horas 5.000. 519.31.30.

¡PRINCESA! apartamentos superlujosos. Horas. Permanentemente. (91) 559.48.39.

APARTAMENTOS. 2 horas, 4.000. Noches, 5.000. 416.56.74.

APARTAMENTOS por horas. 3 horas, 5.000. Noches, 5.000. Vídeo. TV. 416.71.50.

CONSULTAS

VENEREAS. Dermatología. Pº Habana, 62. 350.17.97.

VENEREAS. Dermatología, caída cabello, fimosis, próstata, impotencia. Hilarión Eslava, 55. 359.81.32.

RELACIONES

CONTACTOS

¡¡LOLITA!! 15.000. Hotel- domicilio. 355.32.14.

CAROLINA, 20 años. Atractiva. Doy masajes profundos desnuda en mi casa. 429.47.04.

MASAJISTA jovencita, bellísima. Masaje profesional. Juegos anales. Permanentemente, también domicilios. Susana. 570.22.04.

MARIA masajista. Tratamientos anales, terapias especiales. Permanentemente. 429.01.05.

SEXOLOGA atractiva. Te recibo en mi consulta desnuda. Impotencia, estimulación sexual, tratamientos anales. 420.24.64.

BELEN. Esclava rasurada, bellísima. Atada obedeceré. 522.40.17.

LAURA chica caliente, ninfómana, 19 años, depilada. Griego profundo. Permanentemente. 521.95.74.

10.000. Domicilios. 355.32.14.

COPROFILIA y lluvia. 570.66.46.

¡BUSCAME! (906)315.315. Mayores 18. Noches 51 pts./minuto.

ENTRE ellos (906)399.399. Desde 51 pts./minuto. Mayores 18.

8.000 hotel domicilios. 519.70.66. Permanentemente.

MARTA 4.000. Recibo sola. 416.59.60. Permanentemente.

COMPLETISIMO, 8.000. 579.09.99.

MASAJES

CANARIA. Particular. Calle Antonio López. 560.28.07.

SONIA, jovencísima, 4.000. 564.59.09.

***MULATA** pechugona. 576.28.64.

***MADURITA** rubia. 576.72.33.

***VICIOSA** superpecho. 577.69.00.

TRAVESTI Barbara, ninfómana sexual. Completísima. Esculturalmente bella. Insuperable. 542.80.52.

ELENA bellísima masajista profesional. Doy masaje desnuda. Tratamiento anal, testicular. 10.000. Discreción. También domicilios. 429.01.05.

AMA dominante. Gabinete. Jéssica. 572.01.52.

EMBARAZADA. Alta. Cuerpo precioso, dulce. Guapísima. 15.000. 523.39.69.

¡¡MONICA!! Modelo escultural, discreción, 6.000. 571.14.40.

ZONA Estrecho. Cinco amigas. 572.01.24.

***CUARENTONA** separada, 5.000 completo. 551.90.49.

¡SIN prisas! Domicilios. 10.000. 458.77.73.

CARLA, joven. 150 pecho. Inolvidable. 5.000. 542.68.71.

SEMIMADURITAS, guapísimas. Embajadores, 3.000. 467.69.96.

PITUFAS, 8.000. Climatizado. 20 años. -Preciosas-. Permanentemente. Desplazamientos. 553.20.75. 553.84.33.

EN línea. (906) 30.14.00. Mayores 18 años, 76 pts./minuto.

ELECTRO. (906) 30.14.05. Mayores 18 años. 76 pts./minuto.

ATENTO. (906) 30.46.00. Mayores 18 años. 76 pts./minuto.

MARTA y sus amigas (nueva dirección). Permanentemente. 521.76.50.

MATRIMONIO gorditos. Viciosísimos. 15.000. 541.71.45.

PELIRROJA, 10.000. 415.15.42.

19 añitos, 10.000. Hoteles- domicilios. 415.15.42.

CHICA Sexy, todo 5.000. 416.49.18.

18 añitos. 6.000 completo. 415.15.42.

SEXO 30 segundos. 07 5915928231.

LLAMANOS y conectarás directamente con chicas solas en su casa, todo en vivo. 07 5915923484.

PLACER, vivo. 07 5915923487.

GAY party. 07 5915929799.

07 5915928234 lesbianas.

***ERIKA,** alemana, viciosa, 4.000. 726.68.58.

JOANA te hará correrte en 20 segundos. 07 6809950157.

SEXO gratis en vivo. 07 6809950156.

CASADA superbusto, una monada, 5.000 completo. 413.20.25.

CASADA mama guapísima. Viernes, 5.000. 563.78.39.

LAURA recibo sola, 4.000. 416.33.47.

¡PLAZA España!. 6 mujercitas. Completo, 5.000. Dúplex, 6.000. 559.45.66.

PARTICULAR. Atractiva. 90. 60. 90. Masajes eróticos. Lencería. Copa. Vídeo. Higiene. Confort. Climatizado. Ambiente agradable. 7.000. Discreción. (Sin portero). 361.16.46.

SUPERTRAVESTI. Oferta, 5.00. 522.83.63.

SUPERBOMBON. Victoria travesti. 522.83.63.

REGRESO de Eva de Delicias. 472.64.34.

MONICA completísimo. 4.000. 519.94.28.

MABEL sensacional. Pirámides. 474.17.68.

DEVORAME dos veces. 467.59.37.

¡GRATIS todo! «Personas... particulares... hiperlistados» (llamadnos 906/424246) ¿Quedamos? 120 pts./min.

***¡¡¡SUPERTELEFONISTAS!!!** «Hombres venid (07 569014435... 07 569014436).

***¡¡¡SUPERTRAVESTIS!!!** Bibí «Superpechos... superdotadísimas» (07 569018985, 07 569018986).

***¡¡¡SUPERLESBICOS!!!** «Chicas... travestis» (07 569013597... 07 56901255).

***¡¡¡ACARICIATE...** Aquí!!! «07 569018987... 07 569018988».

MASAJE sensitivo. Mutuo. Relajante. 411.11.48.

ANÚNCIESE EN DIARIO 16 **411 66 31** PAGUE CON TARJETA DE CRÉDITO **TARIFA OFICIAL** COBRO A DOMICILIO

Diseño 21 Velázquez, 122. Fax: 563 26 80

Ruiz Nicoli

PIENSALO BIEN. PARA APADRINAR A ESTE NIÑO SIEMPRE TIENES TIEMPO. EXACTAMENTE TRES SEGUNDOS.

EN EL TERCER MUNDO MUERE UN NIÑO CADA TRES SEGUNDOS.

NO HAY TIEMPO QUE PERDER PARA CAMBIAR EL RUMBO DE SU DESTINO. OFRECELE UNA OPORTUNIDAD DE FUTURO MEJORANDO SU ENTORNO.

APADRINA UN NIÑO. AHORA.

Para más información llama al: 91 - 559 70 70

15 AÑOS trabajando con el tercer mundo

Ayuda en Acción

☐ Deseo recibir más información sin compromiso

Nombre.....

Dirección.....

Localidad.....

Provincia.....

C.P. ..... Tel.....

C/ Tutor, 27. 28008 Madrid. Tel. 559 70 70.
C/ Balmes, 32, 3º. 08007 Barcelona. Tel. 488 33 77.

Rellena este cupón y accederás a tu destino.

Envíalo por correo a la siguiente dirección:

DIARIO 16- Departamento de marketing. C/Basauri. 17 Madrid - 28023. ó mándalo por fax al (91) 558 97 68

Si, deseo recibir mi Carta Astral y mi Pronóstico para un año, al precio de 4.995 ptas. ☐ más gastos de envío contrarrembolso

Datos Carta Astral y Pronóstico

Nombre ..... *Día* 1-31 *Mes* 1-12 *Hora* 0-24 *Minutos* 0-60 *Año* ..... *Localidad** .....

Fecha de nacimiento: ..... ☐ ☐ ☐ ☐ ..... *Provincia* .....

Profesión: .... *País* .....

*Si tu lugar de nacimiento es una población pequeña, señala la localidad importante más cercana.

Nombre y apellidos .....

Dirección .....

Localidad .....

Provincia ..... *C.P.* ..... *Teléfono* .....

Tienes derecho a acceder a la información que te concierne, recopilada en nuestro fichero de clientes y cancelarla o rectificarla de ser errónea.

Biblioteca Virtual de Castilla-La Mancha. Diario 16 Castilla-La Mancha. 26/12/1997.

Vivir 16
SOCIEDAD, GENTE, CULTURA Y ESPECTÁCULOS

Woody y Soon-Yi

Venecia ha sido el lugar elegido por el actor y director Woody Allen para oficializar su relación con Soon-Yi, hija adoptiva de su ex compañera Mia Farrow

GENTE

MICHEL EULER/AP

Habrá un grupo para luchar contra los malos tratos a ancianos

SOCIEDAD

Muere Giorgio Strehler, fundador del Piccolo Teatro de Milán

CULTURA

La boda de 'Médico de familia' récord de audiencia

TELEVISIÓN

Biblioteca Virtual de Castilla-La Mancha. Diario 16 Castilla-La Mancha. 26/12/1997.

Navidad, desde diversos prismas

Concordia en Navidad. Esto es lo que preteden los dirigentes de varios países, que, como Cuba, Yugoslavia, Tierra Santa, se han acercado en estas fechas a las minorías instándolas a vivir en paz. En Jerusalem, Yaser Arafat asistió en la Nochebuena a la Misa del Gallo, como viene haciendo desde hace varios años. El líder de la Iglesia Católica en Tierra Santa, Michel Sabah, pidió en su homilía de Nochebuena que palestinos e

CUBA

El Papa impone el fin del ateísmo oficial

La Habana /AGENCIAS.—Con una mezcla de entusiasmo y cierta timidez recibieron ayer los cubanos la Navidad, la primera permitida después de 28 años. La celebración oficial de la Navidad ha sido restituida de cara a la próxima visita del Papa Juan Pablo II el próximo mes de enero.

Este festejo no había vuelto a celebrarse oficialmente desde el año 1969, cuando las autoridades de la isla decidieron suspenderlo para concentrar todos los recursos económicos para impulsar las actividades encaminadadas a promover el desarrollo.

El presidente cubano, Fidel Castro, que ha considerado la visita de Juan Pablo II a la isla como un "hecho histórico para el pueblo cubano, la Iglesia y el país", decretó festivo el día de Navidad, de manera excepcional. En un hecho impensable en otros tiempos, el periódico 'Granma', la radio y televisión, todos entes oficiales, divulgaron ampliamente los días previos a ayer el mensaje papal al pueblo cubano por Navidad. Sin embargo, ni la Misa del Gallo de Roma ni el ambiente festivo de la Nochebuena fueron ayer reflejados en estos medios de comunicación.

EFE

VUELTA A LA TRADICIÓN El cardenal Ortega ofició ayer la misa en la catedral de La Habana.

La mayoría de los cubanos centraron el pasado miércoles su atención en la cena de Nochebuena, la tradición más extendida y mantenida muy discretamente, que este año fue prolongada hasta altas horas de la madrugada, puesto que ayer, día 25, fue festivo y la mayoría de los cubanos no tuvieron actividad laboral.

La Nochebuena fue festejada con especial alegría por la inmensa mayoría de los hogares cubanos; aunque cada una, según los recursos de que dispone. Los más afortunados llenaron la mesa para la típica cena cubana de Nochebuena con cerdo asado, pavo o pollo, frijoles negros y arroz, o la variante 'moros con cristianos', conocido popularmente como arroz congrí, una ensalada con abundante verdura y yuca hervida aliñada con ajo, aceite y naranja agria.

Pero pese a que este día de Navidad ha sido declarado festivo oficialmente, muchos cubanos al ser preguntados sobre la diferencia que ven con relación a años anteriores, respondieron simplemente que esta vez dispondrán de más tiempo para descansar de la fiesta de la noche anterior o para visitar a sus amigos y familiares.

EN LA HABANA Una enorme 'estrella de Navidad' se puede ver frente al hospital psiquiátrico.

> Tras 28 años de prohibición, el pueblo cubano celebra libremente la Navidad, restituida de cara a la visita de Juan Pablo II a la isla el próximo mes de enero

Ileana, una joven casada y con dos hijos menores, comentaba ayer que en el edificio donde vive, los vecinos estaban muy entusiasmados con las compras para preparar la cena de Nochebuena, ambientados con música desde temprano y en muchos casos terminando de retocar la pintura de su vivienda para las celebraciones.

Norma y Rafael son una pareja de fieles católicos de unos 70 años, quienes confesaron que cenaron temprano, como cualquier otro día, pero hacia las once de la noche fueron caminando hasta la cercana iglesia de Santa Rita, en la barriada de Miramar, donde cada año asisten a la tradicional Misa de Gallo. En la catedral de La Habana, como ya es costumbre, el cardenal y arzobispo de La Habana, Jaime Ortega, oficiaron ayer una misa especial.

En Cuba, un país con once millones de habitantes, hay cinco millones de personas bautizadas, aunque según cifras eclesiásticas, únicamente practican la religión católica unas 150.000 personas. En la isla, con tres décadas de ateísmo oficial, medio centenar de iglesias realizan su misión, mientras una decena de ritos afrocubanos son practicados por una buena parte de la población cubana.

YUGOSLAVIA

"Que el nuevo año apague el odio"

El arzobispo de Belgrado llama a la reconciliación de los pueblos, mientras la juventud musulmana trató de boicotear la Navidad católica.

JUAN FERNÁNDEZ (EFE)
Belgrado

Muchos de los croatas y eslovenos que vivían en Belgrado antes de la guerra de descomposición de la Yugoslavia Socialista Federal se fueron a Croacia y Eslovenia, no quedando ahora más que unos 15.000, a los que se dirigió ayer el arzobispo France Perko.

Perko manifestó su esperanza en que el nuevo año traiga prosperidad económica, "entendimiento entre los pueblos y apague el odio y despierte la disposición a la reconciliación para que podamos realizar nuestra fundada esperanza en un futuro mejor".

"Vivimos en la miseria, en un tiempo aciago y en una situación en la que la Divina Providencia nos situó, sometidos, día a día, a duras pruebas. Pero el Señor vino al mundo para acompañarnos en nuestras dificultades y ayudarnos", dijo Perko a sus feligreses católicos, y también a los ortodoxos, en su mensaje navideño.

En Bosnia, donde conviven un 44 por 100 de musulmanes, un 32 por 100 de cristianos ortodoxos (bosnios serbios) y un 17 por 100 de católicos (bosnios croatas), la juventud musulmana apeló ayer a boicotear esta fiesta católica e internacional.

En Bosnia siempre reinó una convivencia de cortesía entre musulmanes, serbios y croatas, que se felicitaban sus respectivas fiestas.

Zagreb, capital de Croacia, y Liubliana, de Eslovenia, son las grandes capitales de la Navidad católica, que allí se celebraba incluso en tiempos del comunismo de Josip Broz Tito, fallecido en 1980.

Biblioteca Virtual de Castilla-La Mancha. Diario 16 Castilla-La Mancha. 26/12/1997.

israelíes sean capaces de construir dos pueblos que convivan en paz. En Cuba, estas son las primeras navidades que son aceptadas oficialmente, y es que la llegada del Papa, el próximo enero, es capaz de volver a Fidel Castro el más fiel de los fieles de la Iglesia Católica. En Roma, el Sumo Pontífice destacó el clamor de los pueblos que suplican libertad. En Yugoslavia, el arzobispo de Belgrado pidió que el nuevo año "apague el odio".

Esta festividad une a pueblos de diversas ideologías políticas, razas, religiones y tradiciones

◤ ROMA

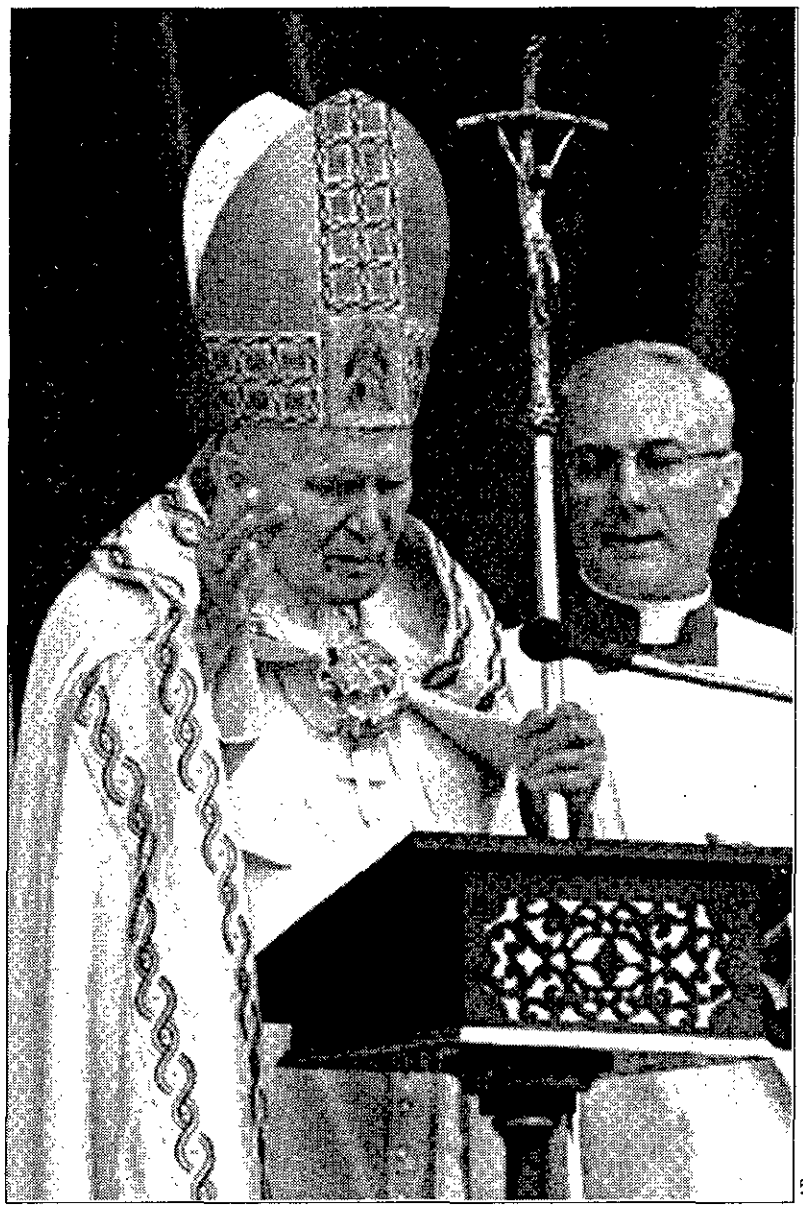

AP

BENDICIÓN Juan Pablo II, durante su alocución navideña.

El Papa destaca el clamor de los pueblos por la libertad

Juan Pablo II no celebró la misa solemne de Navidad, aunque sí la del Gallo

Roma / EFE.Juan Pablo II destacó en su mensaje de Navidad que en estas fechas adquiere más fuerza el clamor de los pueblos que suplican libertad y se hace más dramático el sufrimiento de las personas que han de huir buscando una vida menos precaria.

"Hoy, día de alegría para todos, lleno de tantos llamamientos a la paz y la fraternidad, se hace más intenso el clamor y la súplica de los pueblos que anhelan la libertad y la concordia en situaciones de preocupante violencia étnica y política", dijo el Papa. El Papa no celebró la misa solemne de Navidad, para que pudiera tener un rato de reposo, aunque sí la misa del Gallo.

"Más angustiado es el silencio de los nuevos pobres"

El Pontífice afirmó que resuena más fuerte la voz de quienes están comprometidos "en derribar barreras de miedo y agresividad, para promover la comprensión entre hombres de distinto origen, raza y credo religioso". "Resultan más dramáticos los sufrimientos de gentes que huyen a las montañas de su propia tierra o buscan atracar en las costas de los países vecinos persiguendo la esperanza de una vida menos precaria y más segura", dijo el Papa.

Juan Pablo II añadió que "más angustiado" es el silencio, lleno de tensiones, de la multitud cada vez mayor de nuevos pobres, entre los que destacó a "hombres y mujeres sin trabajo y sin casa".

◤ TIERRA SANTA

Por la concordia palestino-israelí

EPA

EN BELÉN La esposa de Arafat y su hija asistieron a la tradicional misa del Gallo.

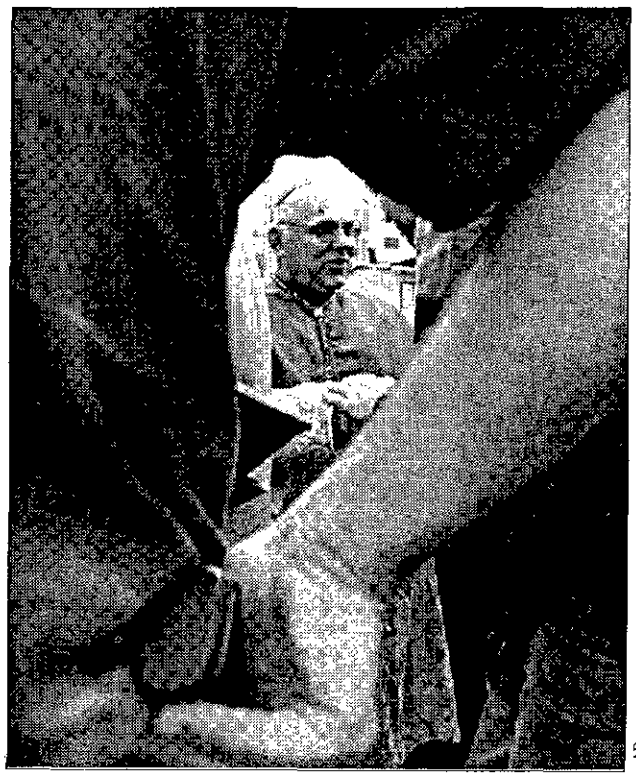

AP

PATRIARCA LATINO Un policía palestino protege a Sabah durante su homilía.

Monseñor Sabah pidió en su homilía que los dos pueblos "sean amigos y construyan dos nuevas sociedades"

Jerusalén / EFE.La principal autoridad de la Iglesia Católica en Tierra Santa, monseñor Michel Sabah, dio a conocer ayer una homilía, con motivo del día de Navidad, en la que llama a la concordia entre israelíes y palestinos. "Navidad encierra un mensaje de esperanza para todos los dirigentes religiosos, judíos, musulmanes y cristianos: nosotros somos capaces de educar a nuestros pueblos y ayudar a nuestros líderes a construir dos países para dos pueblos", afirmó. Y hacer que los dos pueblos "sean amigos y construyan juntos una nueva sociedad israelí y otra palestina", agregó Sabah, que es el primer palestino designado por el Vaticano, hace unos años, Patriarca Latino de la Iglesia Apostólica Romana con jurisdicción en Palestina, Israel, Jordania y Chipre.

"Dios nos ha revelado su amor por medio de su hijo Jesucristo y el mensaje es: así como Dios nos amó, nosotros debemos amarnos los unos a los otros. Él nos salvará a todos, a musulmanes, judíos y cristianos en esta tierra que es su tierra, en la cual salvará a todo el mundo si aceptamos humildemente su luz", dijo Sabah.

La vida diaria en los territorios autónomos bajo el Gobierno de la Autoridad Nacional Palestina (ANP), y en la ciudad de Belén, "aumenta el sufrimiento del pueblo, y la inestabilidad creada por la detención del proceso de paz crea tensiones que esperamos no conduzca a nuevas olas de violencia", advirtió el Patriarca.

"Entretanto, y debido a esas dificultades causadas por la ausencia de paz, sólo una administración sabia y valiente de la Autoridad Palestina podrá sustentar la paciencia y la esperanza de los que esperan un futuro mejor", agregó.

El presidente de la ANP, Yaser Arafat, asistió a la misa del Gallo que concelebró Sabah en la iglesia de Santa Catalina, junto a la Basílica de la Natividad en Belén. "La fatiga y la frustración del pueblo (palestino) llega a diario a nuestros oídos. La paz está trabada. La vida se torna cada vez más intolerable", indicó el Patriarca en su homilía.

Por esto, parece recomendar a Arafat, "la organización de la libertad conseguida, cualesquiera sean sus limitaciones, es el único camino para alentar al pueblo que tanto ha sufrido", en aparente referencia a la ocupación israelí. "Los senderos hacia la paz se basan en una visión de los dos pueblos (palestino y judío) en pie de igualdad en sus derechos y su dignidad humana", destacó Sabah en su homilía.

Biblioteca Virtual de Castilla-La Mancha. Diario 16 Castilla-La Mancha. 26/12/1997.

EFEMERIDES

1552: Las tropas del emperador Carlos levantan el sitio de Metz tras 60 días de inútiles esfuerzos, durante los cuales perecieron 40.000 españoles víctimas de enfermedades y penalidades. **1653:** Oliver Cronwell se erige en protector de Inglaterra. **1776:** Guerra de independencia de EE.UU.: batalla de Trenton (New Jersey), en la que son derrotadas las tropas británicas. **1831:** Estreno de la ópera "Norma", de Bellini, en la Scala de Milán. **1884:** España anuncia a las potencias extranjeras que tiene bajo su protectorado la costa occidental de África comprendida entre los cabos Bojador y Blanco, territorio comúnmente denominado Sáhara Occidental. **1917:** El Gobierno de EE.UU. se hace cargo de todo el sistema del transporte del país ante la desastrosa situación financiera de las compañías ferroviarias. **1923:** EE.UU. y Turquía firman en Estambul un tratado de paz. **1941:** II Guerra Mundial: Ante el avance japonés, Manila es declarada ciudad abierta y es abandonada por el Gobierno filipino. Los británicos toman Bengasi infligiendo una fuerte derrota a las fuerzas italo-germanas de Rommel. **1979:** Tropas de la Unión Soviética invaden Afganistán. **1983:** Yasuhiro Nakasone, reelegido primer ministro del Japón por la Cámara Baja del Parlamento. **1990:** El soviético Gari Gasparov retiene el título de Campeón del Mundo de Ajedrez. **1991:** La Cámara de las Repúblicas del Soviet Supremo soviético declara el fin de la URSS a partir de la ratificación del Tratado de la Comunidad de Estados Independientes (CEI). - El integrista Frente Islámico de Salvación (FIS) obtiene la mayoría absoluta en la primera vuelta de las elecciones argelinas. **1992:** Los nigerianos aprueban en referéndum la nueva Constitución multipartidista. **1996:** Entra en vigor la Convención de la ONU contra la Desertificación, redactada por mandato de la "Cumbre" de la Tierra (Río de Janeiro, 1992) y firmada en 1994 por 115 estados.

EL TIEMPO

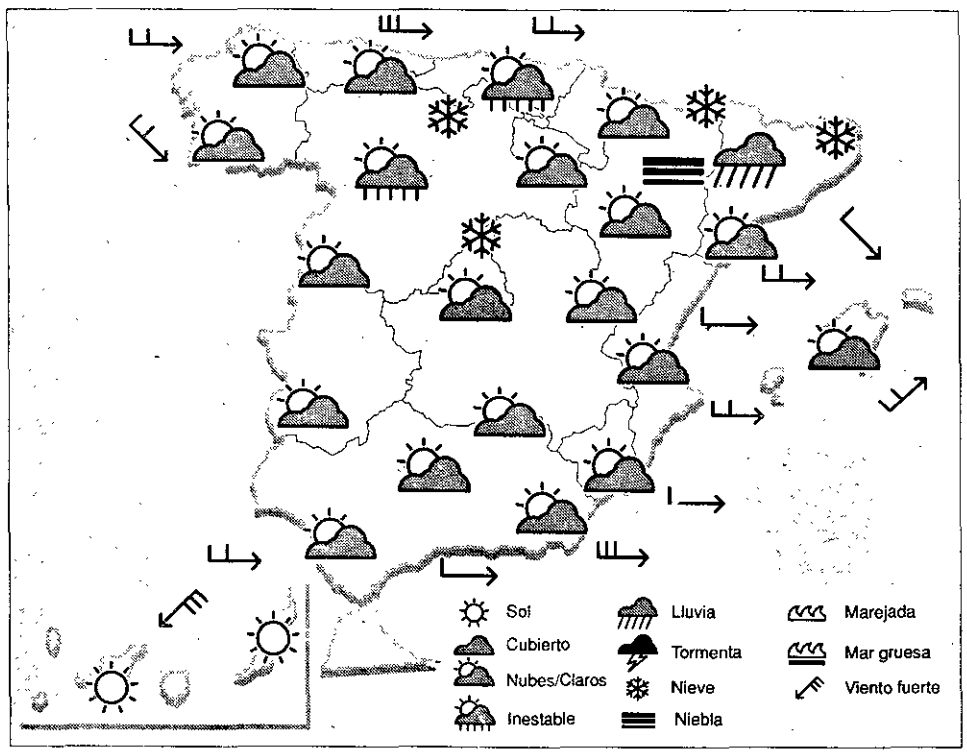

Chubascos en la Península y Baleares

El Instituto Nacional de Meteorología informa de que mañana se producirán chubascos débiles a moderados en el Cantábrico oriental, Alto Ebro y Baleares, y débiles en Galicia y en resto del Cantábrico. Las temperaturas descederán de forma moderada en la península y Baleares, y habrá heladas débiles en el interior, sin que se prodruzcan cambios en Canarias. Predicción por Comunidades. Galicia: Nuboso, con algunas precipitaciones débiles y dispersas en la mitad norte. Temperaturas en ligero a moderado descenso. Asturias, Cantabria y País Vasco: Nuboso con intervalos muy nubosos y chubascos débiles, que podrían ser localmente moderados. Temperaturas en moderado descenso. Castilla y Leon: En el extremo norte, nuboso o muy nuboso con chubascos débiles que serán de nieve por encima de 1.200 metros. En el resto intervalos nubosos. Temperaturas en moderado descenso. Navarra, La Rioja: Intervalos nubosos. Las temperaturas en descenso moderado, o incluso notable, Heladas débiles. Aragón: Nuboso en el pirineo con posibilidad de algún chubasco débil. En el resto, intervalos nubosos. Temperaturas en descenso moderado, o incluso notable. Cataluña: En la mitad norte, muy nuboso en la cara norte. En el resto, intervalos nubosos con algunas precipitaciones débiles. Temperaturas con pequeños cambios. Extremadura: Cielos nubosos con precipitaciones débiles, disminuyendo a lo largo del día a poco nuboso. Temperaturas mínimas sin cambios. Madrid: En la sierra, muy nuboso con precipitaciones debiles. En el resto, muy nuboso de madrugada con chubascos débiles dispersos, y con dismimución de la nubosidad. Temperaturas nocturnas sin cambios y diurnas en moderado descenso. Castilla-La Mancha: Cielos muy nubosos de madrugada. La nubosidad irá disminuyendo. Temperaturas nocturnas sin cambios o en ligero descenso, y diurnas en moderado descenso. Comunidad Valenciana y Murcia: Nuboso o muy nuboso predominando las nubes medias y altas. Temperaturas en ligero a moderado descenso en el interior y sin cambios en el litoral. Baleares: Intervalos nubosos con chubascos localmente moderados que pueden ir acompañados de tormenta. Temperaturas nocturnas sin cambios y diurnas en moderado descenso. Andalucia: Cielos nubosos, predominando las nubes medias y altas, con posibilidad de precipitaciones débiles y dispersas. Temperaturas mínimas sin cambios y máximas en ligero a moderado descenso. Canarias: Poco nuboso en general. Temperaturas sin cambios.

AJEDREZ

FÉLIX MAGLIARO

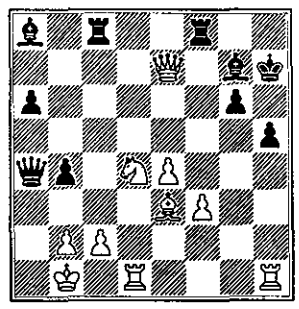

Núm. 3075
El blanco juega y vence.
Sólo un elemento sostiene al rey negro. El ataque, sobre las verticales claves sale solo. Definición: 3 jugadas.
SOLUCIÓN
1. Txh5+ gxh5; (Si 1... Rg8; 2. De6+... y cae la torre). 2. Tg1 Tg8; 3. Ah6... y hay que rendir. Si 3... Rxh6; 4. Dh4 mate.

LA SUERTE

ONCE

Martes 16	42224
Miércoles 17	80100
Jueves 18	40200
Viernes 19 (112)	67345
Lunes 22	92432

PRIMITIVA

JUEVES 18

7 24 25 35 37 41
33c 0r

Acertantes		
6	bote	315.842.286
5+C	9	7.260.742
5	5	326.733
4	4	7.302
3	3	804

SÁBADO 20

10 17 24 34 35 37
8c 0r

Acertantes		
6	bote	277.509.281
5+C	6	9.569.286
5	252	455.680
4	15.881	10.244
3	340.632	1.011

EL GORDO DE LA PRIMITIVA

DOMINGO 21

7 19 21 24 39 43
45c 1r

Acertantes		
6	bote	46.335.671
5+C	0	0
5	23	769.209
4	1.394	14.504
3	25.689	2.500

BONOLOTO

LUNES 22

7 21 24 25 33 45
42c 0r

Acertantes		
6	bote	22.254.106
5+C	2	8.559.272
5	104	65.841
4	6.007	1.805
3	100.424	400

MARTES 23

1 4 20 23 44 46
2c 8r

Acertantes		
6	bote	53.578.222
5+C	2	12.047.737
5	80	120.477
4	4.280	3.566
3	83.735	400

MIÉRCOLES 24

4 9 16 36 38 41
25c 9r

Acertantes		
6	bote	86.753.299
5+C	3	8.506.430
5	73	139.832
4	4.211	3.838
3	78.217	400

VIERNES 19

4 23 28 29 47 48
34c 8r

Acertantes		
6	1	66.888.475
5+C	5	5.718.650
5	—	131.463
4	—	3.499
3	—	400

"Los hombres están naturalmente ávidos de novedades".
Plinio el Viejo.

HORÓSCOPO

ESPERANZA GRACIA
Si desea un estudio astrológico llame al teléfono 908 72 91 23.

ARIES
21 marzo/20 abril.
Alguien del pasado aparecerá de nuevo en tu vida. No te inquietes y deja que las aguas vuelvan a su cauce. Tu intuición te indicará cómo debes actuar. Pasiones.

GÉMINIS
21 mayo/20 junio.
Brillante y retador, hoy será imposible resistirse a tus encantos. Podrás llevar a cabo todo lo que te propongas. Posibilidad de vivir nuevas emociones.

LEO
23 julio/22 agosto.
Necesitas una dosis extra de vitalidad que te ayude a encarar la vida con entusiasmo. Muy carismático y seductor, levantarás pasiones. Erotismo a flor de piel.

LIBRA
22 sept./22 oct.
El día de hoy se presenta muy agitado y lleno de intensas emociones, Libra. El amor saldrá a tu encuentro, proporcionándote momentos de gran felicidad. Besos.

SAGITARIO
22 nov./22 dic.
Hoy es un día muy positivo. Refuerza la confianza en ti mismo y déjate guiar por tu intuición. Sentimentalmente, estarás muy seductor. Éxito asegurado.

ACUARIO
22 enero/21 feb.
Reta al destino y reinicializa los proyectos que habían quedado paralizados. Tendrás nuevas oportunidades que serán muy positivas. La familia será muy importante. Ilusiones.

TAURO
21 abril/20 mayo.
Te agobiará el entorno materialista que nos rodea y necesitarás perseguir bellos ideales. En el amor, no permitas que te invaa la melancolía. Ternura.

CÁNCER
21 junio/22 julio.
Día inquietante. No te dejes guiar por falsos espejismos y procura que el entorno no te altere. En el amor encontrarás la comprensión que necesitas.

VIRGO
23 agosto/21 sep.
Hoy es posible que tengas que tomar una decisión que puede alterar tu equilibrio emocional. La relación de pareja te dará serenidad que necesitas. Inquietud.

ESCORPIO
23 octubre/21 nov.
Hoy brillarás con luz propia y disfrutarás de una gran claridad de ideas. Tus opiniones serán muy valoradas y bien acogidas. Inquietudes sentimentales.

CAPRICORNIO
23 dic./21 enero.
Felicidades. Estás de lo más seductor. Puedes conocer a nuevas personas que te harán disfrutar de momentos muy sugerentes. Profesionalmente, en alza.

PISCIS
22 feb./20 marzo.
Hoy, Piscis, gozarás de un protagonismo indiscutible. Donde quiera que estés serás el centro de atención. Sentirás la necesidad de sentirte muy querido.

EL PORQUÉ DE LOS DICHOS

Saber más que el Calepino

Diccionario de varias lenguas redactado en el s. XVI por un monje agustino

Este dicho se usaba antiguamente –y aún hay quien lo usa entre los estudiantes, especialmente los de gramática latina– para calificar de buen humanista a aquel a quien lo aplicaban. El Calepino, dicho así, a la llana, era el diccionario de varias lenguas redactado por fray Ambrosio Calepino, o sea, fray Ambrosio de Calepio, pueblo de la provincia de Bérgamo, en Italia. Este ilustre y utilísimo mamómetro vio la luz pública por primera vez en 1502. Luego se hicieron muchas ediciones corregidas y aumentadas, hasta el extremo de contener en su columnas la correspondencia de las palabras en once lenguas. Fray Ambrosio Calepino (1 435-1511) fue un monje agustino políglota y polígrafo, de una erudición pasmosa. **Cuento de cuentos. Néstor Luján. Editorial Folio. Barcelona, 1994.**

Biblioteca Virtual de Castilla-La Mancha. Diario 16 Castilla-La Mancha. 26/12/1997.

EMPRESAS
EMPRESARIOS

ESPECIAL CALIDAD
VIERNES 26 DE DICIEMBRE DE 1997

LA CALIDAD: UN RETO PARA LA EMPRESA COMPETITIVA

EN EL COMPETITIVO E INTERNACIONALIZADO MERCADO ACTUAL, LA CALIDAD SE HA CONVERTIDO EN UNA VARIABLE ESTRATEGICA PARA LA EMPRESA

Los retos que impone la conyuntura actual, la liberación de los mercados internacionales o la configuración de la Unión Económica y Monetaria obligan a presionar la capacidad competitiva de las empresas.

En este proceso, la calidad total se ha erigido en otros sectores diferentes a los puramente industriales, como la única estrategia que asegure el éxito empresarial. La tecnología, las demandas de clientes-provedores y consumidores son tres elementos que impulsan a que las empresas industriales y de servicios se preocupen cada vez más por la calidad de sus productos y servicios.

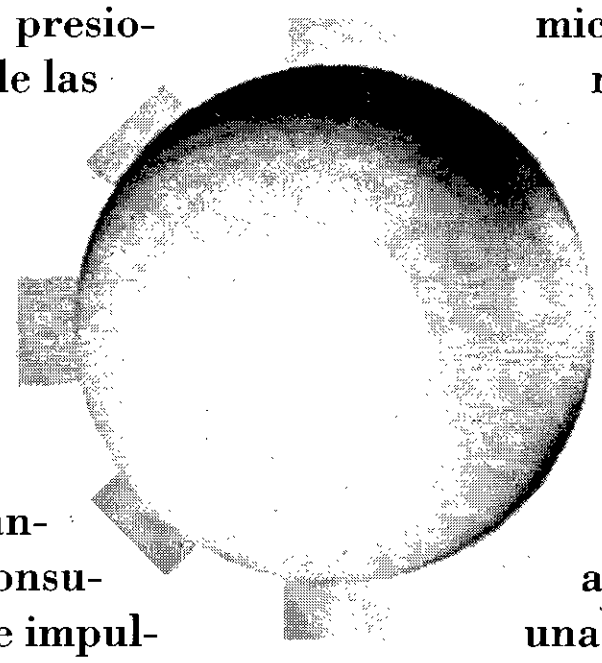

El aseguramiento y control de la calidad son parte de una secuencia a la que se han apuntado, además de los ámbitos económicos considerados motores de la economía nacional, la industria de la energía, las finanzas, la construcción o la industria química, otras áreas que marcan el grado de desarrollo de un país: la industria de las telecomunicaciones, la informática, los servicios, la sanidad o el medio ambiente. Todos ellos muestran una característica común, el deseo de mejora de las organizaciones que se traduce en una importante aportación a mejorar y divulgar la cultura de la calidad.

Cordinación: Rosa Roel

Biblioteca Virtual de Castilla-La Mancha. Diario 16 Castilla-La Mancha. 26/12/1997.

JEAN FONDREVAY
DIRECTOR GENERAL DE CROSBY ASOCIADOS

No basta con satisfacer al cliente

La consecución de clientes comprometidos debe ser el objetivo primario de cualquier organización

Mark Twain, el humorista estadounidense, solía decir que "Todo el mundo habla del tiempo, pero nadie hace nada al respecto...". Al igual que el tiempo, la satisfacción del cliente es algo que se discute mucho en los seminarios sobre la gestión de empresas, o en los últimos libros sobre el "Management" que encontramos en las librerías de los aeropuertos. A pesar de ello, como diría Mark Twain, nadie hace nada al respecto, o se hacen cosas equivocadas por no entender a fondo lo que significa.

Hablar de la satisfacción del cliente se percibe a menudo, en los círculos empresariales, como hablar de Bondad, Honradez, Ética o Justicia: Sabemos todos que todo eso está muy bien, es fundamental, lo entendemos perfectamente, lo aplicamos, y nuestra gente lo entiende y lo aplica también. Mientras tanto, si dejáramos de perder el tiempo hablando de temas esotéricos que todos conocemos, podríamos volver a nuestro trabajo real de Ejecutivo o Director y resolver el problema de esta mañana... La realidad es que todavía, en demasiadas empresas, la cultura profunda, hasta subsconciente, hace percibir al cliente como un mal necesario que nos estropea el trabajo con sus quejas, sus demandas excesivas, sus expectativas irrazonables, etc.

Sin embargo, vamos a suponer por un momento que nos encontramos en un entorno en el que la satisfacción del cliente es uno de los valores indiscutibles de la empresa, asumido y entendido por todos. ¿Qué más se puede desear, y cómo me atrevo a decir que esto "no basta"? Bueno, el problema es que ¡los clientes satisfechos se marchan! En la industria de la automoción, los clientes están satisfechos en el 90% de los casos. Sin embargo, la tasa de recompra sigue estancada en un nivel de 35-40%. ¡Otro estudio indica que las empresas estadounidense pierden un promedio de la mitad de sus clientes cada 5 años! La única manera de aumentar la tasa de retención de nuestros clientes es de fidelizarlos. Y tenemos que recordaren cada momento que sólo se puede fidelizar a un cliente satisfecho.

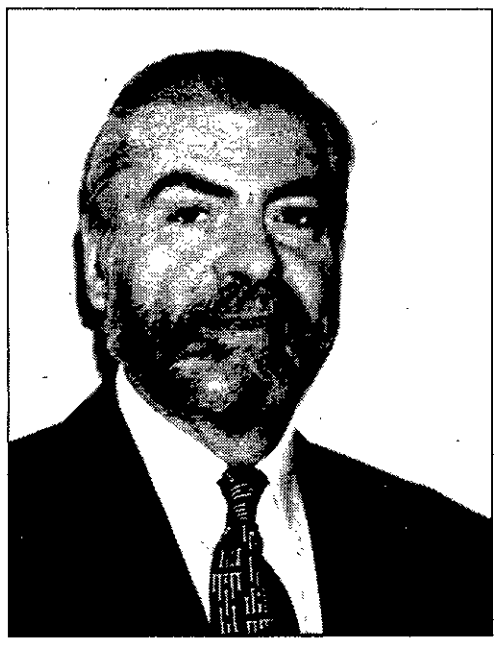

En su último libro, "Los absolutos del liderazgo", Philip Crosby plantea que la vida de una organización consiste exclusivamente en dos cosas: transacciones y relaciones. Mucho ha sido escrito en cuanto a la gestión de empresas y en particular en cuanto a los temas de calidad y de mejora organizativa sobre transacciones y como llevarlas a cabo con éxito. El mismo Crosby habló hace unos veinte años, en su best seller "La calidad no cuesta", del cumplimiento de los requisitos, de hacerlo bien a la primera, de la norma Cero Defectos, etc. Así empezó "la revolución de la calidad" y la gestión de empresas ha mejorado muchísimo desde aquel entonces. El aspecto transaccional, si lo hacemos todo "bien a la primera", nos lleva entonces a la satisfacción del cliente.

Sin embargo, el aspecto relacional de la vida de una empresa ha estado bastante descuidado, que sea internamente con los propios empleados, o externamente con proveedores y clientes. El enfoque para fidelizar a los clientes es de establecer y gestionar la relación que tenemos con ellos. El activo clientes de una empresa es uno de los más valiosos y, al igual que con los medios de producción, tenemos que gestionar este activo en función del valor que puede aportar a lo largo de su ciclo de vida. Los costes de adquisición de un cliente, que hablemos de gran cosumo o de un cliente industrial, hacen que en la fase inicial no sea rentable. Sin embargo, si invertimos en el desarrollo de una verdadera relación, ese cliente no sólo vuelve a ser rentable, sino que es más rentable cuanto más larga es la relación. Sus compras aumentan, podemos realizar ventas cruzadas, el valor añadido que él es perfectamente consciente que le aportamos nos permite mejores márgenes; y finalmente, no podemos subestimar el valor de un cliente fiel en cuanto a su recomendación de nuestra compañía a terceros.

La gestión de las *relaciones* no se puede dejar a la suerte. Cada vez que hacemos algo para alguien, o le envíamos algo, tenemos una relación con este individuo o esta entidad. Esto significa que tenemos que conocer a la otra parte y eso requiere trabajo. Se puede hablar de una fase de "cortejo" y luego de una involucración sincera y constante. Al igual que en las relaciones de amistad personal, las relaciones entre una empresa y sus clientes tienen que representar un compromiso. La conseución de clientes comprometidos debe ser el objetivo primario de cualquier organización.

Para crear tal compromiso, las compañías necesitan dos elementos:

- la retroalimentación por parte de los clientes.
- la medición, elemento omnipresente en la gestión empresarial.

Pero necesitan además un proceso para gestionar la relación con los clientes, un método para convertir los datos recibidos de los clientes en conocimientos que apoyan la gestión de dicha relación por parte de los empleados.

Este énfasis en gestionar las relaciones es crítico.

La mayoría de las empresas, lamentablemente, no tiene ninguna estrategia para la gestión de las relaciones que enfoque eficazmente la obtención de clientes comprometidos.

En este tipo de empresa, el tema de gestión de las relaciones es una discusión filosófica. Es imprescindible un proceso participativo en el que se puedan descubrir tres elementos distintos esenciales para una relación proveedor/cliente ideal:

Primero, como cumplir con los requisitos presentes y concretos de nuestros clientes. Es el aspecto tradicional y más conocido de la calidad en sus aspectos control/aseguramiento/gestión. Éste es el enfoque tradicional de las mediciones de satisfacción del cliente. Funciona razonablemente bien cada vez que los requisitos hayan sido claramente identificados y estén compartidos por ambas partes, que no es siempre el caso.

Segundo, tenemos que descubrir cómo superar sus expectativas. Se trata aquí de descubrir los "requisitos latentes" del cliente, los que no ha expresado todavía. Esta información sólo se puede extraer si tenemos una verdadera relación con dicho cliente, basada en el respeto mutuo, la confianza mutua y el beneficio mutuo.

El método tradicional para medir la satisfacción del cliente, o sea, las encuestas y los cuestionarios, no permite acceder a este tipo de información. Además los resultados de las encuestas llegan consolidados y al nivel de dirección quien tiene la responsabilidad de difundirlos en la organización. Este proceso de difusión funciona a lo mejor de manera mediocre y en ciertos casos no funciona del todo.

Una información verdaderamente "accionable", que permite emprender acciones de mejora inmediatas, se obtiene en conversaciones cara a cara con varios empleados del cliente, en distintos niveles y distinttas funciones. Es preciso también que el personal del proveedor que lleva a cabo las entrevistas provenga de varios niveles y varias funciones. Finalmente, las entrevistas tienen que estar cuidadosamente preparadas a fin de hacer las preguntas correctas. "*El peligro es que se confunde la 'intimidad con el cliente' con el 'servicio al cliente'. A pesar de que a los clientes no les gusta que les midamos, lo estamos haciendo constantemente hasta que caigan dentro de las categorías en las cuales queremos que encajen, por las buenas o por las malas*"[1]. Muchas veces hacemos preguntas a propósito de un aspecto del servicio que creemos que es crítico para él cuando de hecho le importa poco. Por ejemplo, podíamos hacerle preguntas hasta la saciedad sobre cómo valora nuestra puntualidad en las entregas, cuando en efecto él valoraría mucho más no tener entregas parciales. Es necesario matizar el flujo de las entrevistas de tal manera que este tipo de información se ponga en evidencia.

Tercero, tenemos que recibir información directamente del cliente para saber cómo anticipar sus necesidades futuras. En la edad del cambio y de la globalización de los mercados, la ventaja competitiva que se vuelve más prioritaria cada día es entender que la competecia adonde va el mercado. El gran jugador de hockey Wayne Gretsky dice que el secreto de su éxito es que "no voy hacia el lugar donde se encuentra el disco, sino al lugar en el cual va a encontrarse..." Para obtener tal valiosa información, es evidente que debemos tener esta famosa "intimidad" con nuestro cliente. No se trata aquí de buenos contactos entre nuestros vendedores y el departamento de compras del cliente. Estos son necesarios, pero en absoluto son suficientes. Hay que llegar a una cultura en la que todos nuestros empleados quieran el éxito del cliente, y viceversa. La Dirección tiene que asegurar que los procesos internos estén controlados para garantizar el cumplimiento de los requisitos. Esto permite liberar al personal de contacto con los clientes para que, en vez de siempre gestionar transaccio-

> **"Clientes satisfechos se sienten a gusto cada vez que sus necesidades se encuentran satisfechas; clientes comprometidos ven más allá del placer inmediato y desarrollan una lealtad hacia la empresa proveedora... de lientes satisfechos se mantienen independientes de la empresa; clientes comprometidos llegan a ser interdependientes con la firma por medio de recursos y valores compartidos"**
>
> **D. Ullrich**
> **Sloan Management Review**

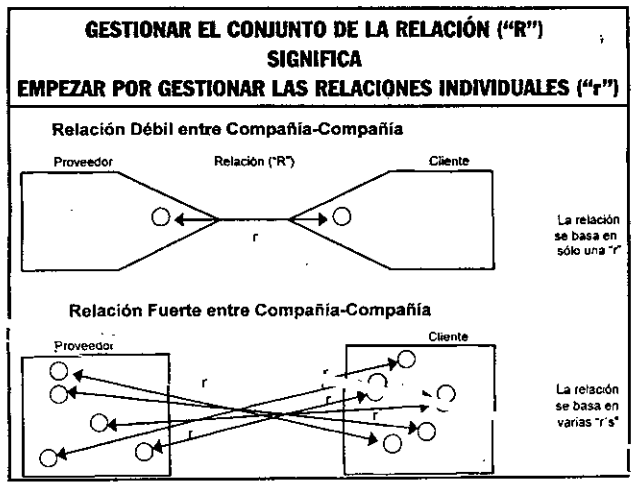

[1] *"Chief Executive Magazine", junio de 1997*

Biblioteca Virtual de Castilla-La Mancha. Diario 16 Castilla-La Mancha. 26/12/1997.

A vista de pájaro se distinguen muy bien los lugares donde Jet Worldwide sustituye la marca Jet Services por la marca Chronopost International.

Biblioteca Virtual de Castilla-La Mancha. Diario 16 Castilla-La Mancha. 26/12/1997.

VICTORIA PEÑA
MARKETING MANAGER Y RESPONSABLE DE CALIDAD DE CHRONOPOST INTERNACIONAL

Calidad sin fronteras

Chronopost Internacional, unos medios y una red excepcional al servicio de sus clientes

La rapidez y la puntualidad son elementos clave de su actividad: La entrega a tiempo de la mercancía, del producto y del servicio correcto es actualmente la garantía de su éxito.
Desarrollando su oferta como transportista Express, Chronopost Internacional concede al tiempo la importancia económica y estratégica que tiene, indispensable para la calidad de las prestaciones de su empresa. Para ello, Chronopost Internacional se impone un objetivo: Servir rápida y eficazmente a sus clientes en las mejores condiciones.

Totalmente comprometida en la gestión de la Calidad, Chronopost Internacional obtuvo en Epaña en 1996 el certificado de empresa en la norma ISO-9002 para sus servicios nacionales e internacionales, sobre el conjunto de sus instalaciones.
Primera etapa de un proceso global, esta certificación es un testimonio de la voluntad permanente de Chronopost Internacional por mejorar el nivel de Calidad de los servios propuestos a sus clientes.
•
Chronopost Internacional no es un simple tranportista. Atento a la selección, al procesamiento informático y al envío de los paquetes en los mejores plazos de tiempo, le libera también de las gestiones administrativas y aduaneras.
Esta prestación total sólo tiene una finalidad: garantizar una fluidez máxima a todos sus envíos.
•
Chronopost Internacional se compromete a aportar a los clientes de su empresa la prueba de que su calidad no tiene fronteras. Ofreciéndole su red de filiales y colaboradores.
Chronopost Internacional le da la oportunidad de utilizar el transporte express como una verdadera herramienta de desarrollo para la empresa.
•
Nuestra gama de servicos domésticos que cubre la totalidad del territorio supone una clara ventaja de cara a la competitividad de la empresa.

VICTORIA PEÑA, Marketing Manager y responsable de Calidad de Chronopost Internacional, expone en esta entrevista su punto de vista sobre los diferentes aspectos de la calidad.

•*¿Qué es CHRONOPOST INTERNACIONAL y cuáles son sus principales objetivos?*
V. P.: Chronopost Internacional, llamada anteriormente JET SERVICES, se creó hace 13 años en España a fin de dar a las empresas un servicio de transporte urgente de calidad, cubriendo un nicho de mercado entonces inexistente. Sus objetivos se centran en la innovación y la adaptación a la nesesidad específica de la empresa.
Nuestra facturación será de unos 7.500 millones, y habremos aumentado en un 20 por ciento el número de envíos transportados.

•*¿En qué consiste principalmente su actividad empresarial? ¿Cuáles son sus principales productos o servicios?*
V. P.: Nuestros productos son servicios cuyo denominador común es el transporte express nacional e internacional de documentación y paquetería, para empresas puerta a puerta. El servicio de entrega antes de las diez de la mañana del día siguiente o CHRONO 10, nuestro CHRONO 18, CHRONO PROGRAM (valija), CHRONO LOINEX (con manipulación) o CHRONO internacional, cubren una amplia gama de necesidades de la empresa.

•*¿Cómo se cuida en su empresa el tema de la Calidad? ¿Lo consideran un factor esencial de competitividad? ¿Cree que la Calidad es una inversión a corto y largo plazo?*
V. P.: La Calidad ha sido siempre el eje de nuestro trabajo. De hecho, hemos sido pioneros en muchas innovaciones del sector que venían a suponer una mejora cualitativa del servicio.
En estos momentos, la Calidad sigue siendo la principal arma de competitividad, aunque no la única. La Calidad es una inversión tanto a corto como a largo plazo.

•*¿Existen programas concretos a aplicar para conseguir la Calidad Total? ¿Han recibido algún tipo de certificación como las de AENOR?*
V. P.: La Calidad Total no existe, pero sí podemos aproximarnos a ella. Todos y cada uno de los programas que se ponen en marha en la Compañía nacen con ese espíritu. CHRONOPOST INTERNACIONAL está certificada en España por AENOR, desde hace dos años, y nuestra voluntad es seguir mejorando por cualquier camino que creamos positivo para nosotros, nuestros clientes y nuestro personal.

•*¿Está cuantificado en su empresa el impacto de la Calidad en la cuenta de resultados?*
V. P.: Nuestra cuenta de resultados es buena y sospecho que "algo" tiene que ver en ello la Calidad. Creo que en el momento en que la cultura de la Calidad se "instala" en una empresa, todos y cada uno de los aspectos de la misma se ve beneficiado y enriquecido en este aspecto.

•*¿Está de acuerdo con que la Calidad en la empresa debe empezar por uno mismo y que, por tanto, los directivos deben ser los primeros en aplicar esta pauta?*
V. P.: Estoy completamente de acuerdo. Nada se puede hacer en Calidad si la estrategia, las pautas y las prioridades de los directivos no se centran en las Calidad. Su compromiso es el seguro y la garantía más valiosa de Calidad.

•*¿Considera que los empresarios españoles están concienciados de la importancia de la Calidad en la gestión empresarial?*
V. P.: Creo que existen empresarios de muchos tipos, pero el verdadero empresario siempre estará preocupado por la Calidad. No creo que tengamos que envidiar en esto a otros países con el mismos grado de desarrollo. Hay mucha inquietud por la calidad, y cada vez todos somos un poco más exigentes. Nos queda mucho por hacer, pero lo que es importante es que somos conscientes de ello.

•*¿Qué opinión le merece el Plan Nacional de Calidad y los criterios de certificación de AENOR? ¿Considera que España se encuentra en materia de normativa a la altura de otros países comunitarios?*
V. P.: Han supuesto un importante esfuerzo y que va a ser muy positivo. De todas formas, la última palabra la tendrán las empresas con su compromiso. En España estamos a la altura de los países comunitarios, aunque esto no quiere decir que no nos quede mucho por hacer.

•*¿Cómo afectará al futuro de su empresa esta preocupación por la Calidad?*
V. P.: Será un camino seguro para seguir ahí, entre los primeros. Nuestros clientes satisfechos son nuetra mejor garantía de futuro, y eso sólo se consigue con una Calidad percibida de primer orden.

Biblioteca Virtual de Castilla-La Mancha. Diario 16 Castilla-La Mancha. 26/12/1997.

MONICA HERRANZ
SECRETARIA TECNICA DE ANDIMA

El aislamiento como ahorro de energía

Promover la calidad al máximo nivel de los materiales de aislamiento térmico y acústico

ANDIMA, es la Asociación Nacional de Industriales de Materiales Aislantes. Se constituyó en el año 1978 y en la actualidad son aproximadamente 150 empresas asociadas, todas ellas vinculadas a la fabricación, transformación e instalación de aislamientos térmicos y acústicos.

Mónica Herranz, Secretaria Técnica de ANDIMA, nos explica qué es la asociación y las peculiares características del sector.

ANDIMA, es la Asociación Nacional de Industriales de Materiales Aislantes, siendo miembros de la misma todas las empresas vinculadas con la fabricación, transformación e instalación por aislamientos térmicos y acústicos, tanto en la industria como en la construcción. Las actividades más significativas de ANDIMA son:

- Obstentar la Secretaría del Comité Técnico de Normalización de AENOR, AEN/CTN 92, Aislamiento Térmico, compuesto por un total de treinta y cinco expertos, representantes de empresas fabricantes, colegios profesionales, organismos oficiales y demás entidades relacionadas con el sector de los aislamientos térmicos..
- La Secretaría del SELLO INCE-Marca AENOR para materiales aislantes térmicos, gestionando la concesión y seguimiento de ambas marcas de calidad. Existen 195 empresas con productos certificados. Es una marca que se concede al producto y no a la empresa.
- Colaboración con el FORCEM para la obtención de subvenciones que permitan impartir cursos a los empleados de las empresas asociadas.
- Colaboración con INCRESA para establecer un banco de morosidad de uso exclusivo de los asociados.
- Contacto permanente con la Administración (Ministerio de Fomento, Medio Ambiente e Industria y Energía) para activar todo tipo de normativas que afecten a nuestros sector.
- Otra actividad de la Asociación es el establecimiento de normas de medición para trabajos acabados que aplican las empresas instaladoras, y cada vez son más aceptadas por empresas de ingeniería y clientes finales y, por último, la realización de un estudio de mercado anual sobre el Sector del Aislamiento Térmico y Acústico.

Mónica Herranz puntualiza que en este momento existen dos Normas Básicas de la Edificación de obligado cumplimiento que afectan al sector del aislamiento, que son la Norma Básica sobre condiciones térmicas y la Norma Básica sobre condiciones acústicas. Ambas se encuentran actualmente obsoletas, especialmente la de condiciones térmicas, elaborada hace 20 años y que figura entre las más anticuadas y técnicamente desfasadas de la Europa occidental. Por ello, ANDIMA considera indispensable la revisión y modificación de esta norma, dado que las condiciones que rodearon su aparición han cambiado radicalmente en relación con la situación actual. Entre otros, ANDIMA propone que la nueva normativa contemple necesidades de energía en verano, diferentes usos de los edificios, una mayor información para los usuarios, acercar los niveles de aislamiento a los habituales en el resto de los países europeos, etc. En cuanto a la normativa vigente sobre condiciones acústicas, se fijan también unos niveles extraordinariamente bajos cuando se traducen a aislamiento real entre locales, por lo que no dan satisfacción a las exigencias de los usuarios. Elevando los niveles mínimos obligatorios de aislamiento térmico y acústico en los edificios, aumentará la calidad de los mismos y los usuarios finales saldrán beneficiados de ello.

• *¿Consideran en ANDIMA que la Calidad es un factor esencial de competitividad?*

M. H.: Sí, evidentemente estamos intentando promover la Calidad lo máximo posible, tanto en el aislamiento térmico como acústico, ya que el

•••

EXIJA AISLAMIENTO TERMICO

En INDUSTRIAS

En EDIFICACIONES

En INSTALACIONES

CON CERTIFICADO DE CALIDAD

GARANTIZA AHORRO, CONFORT Y PROTEGE EL MEDIO AMBIENTE

Utilizar buenos aislamientos e instalarlos correctamente es garantía de ahorro y rentabilidad.
ANDIMA apuesta por la calidad de los aislamientos tanto en las industrias y edificaciones como en las instalaciones.
La marca N de AENOR y el Sello INCE se conceden a productos que han sido verificados mediante exhaustivas inspecciones periódicas y ensayos en laboratorios externos.
El Certificado de Empresa lo concede un organismo acreditado a las empresas que tienen implantado un Sistema de aseguramiento de la Calidad conforme con normas de la serie ISO 9000.
Estas marcas y certificados, al mantener un control y seguimiento continuado, redundan en beneficio de todos los usuarios y del medio ambiente.
Por todo ello, exija aislamientos con certificados de calidad.

andima
ASOCIACIÓN NACIONAL DE INDUSTRIALES DE MATERIALES AISLANTES
Velázquez
28006 Madrid
Tfno.: 575 54 26
Secretaría marca N y sello INCE para materiales aislantes térmicos.

Aislar bien es rentable

AENOR INCE ISO 9000

Biblioteca Virtual de Castilla-La Mancha. Diario 16 Castilla-La Mancha. 26/12/1997.

●●●

aislamiento en general no se le da la importancia que tiene, por ejemplo, cuando la gente adquiere una vivienda no pregunta cómo está aislada y más tarde repercute seriamente en su economía, con un consumo mayor de energía, calefacción, aire acondicionado, etc. Por eso intentamos que tanto constructoras, fabricantes e instaladores, utilicen y fabriquen materiales aislantes con marcas de calidad.

● *¿Tiene ANDIMA programas concretos a aplicar o normativas, que aconsejen o exijan a sus asociados para conseguir la Calidad Total?*

M. H.: No, las marcas de calidad son voluntarias, pero lo que procuramos es que los fabricantes tengan marcas de calidad en sus productos, la mayoría los tiene, pero no podemos obligar a nadie.

● *¿Considera que los empresarios españoles están concienciados de la importancia de la Calidad?*

M. H.: Sí, cada vez lo están más, antes eran sólo las multinacionales, ya que en sus países de origen los obligaban a tener marcas de calidad, puesto que la calidad es fundamental para competir. Las empresas españolas lo veían como un gasto innecesario, pero afortunadamente esta filosofía está cambiando , y cada día están más concienciados de que sin marcas de calidad es más difícil ser competitivos.

Un tema preocupante, dice Mónica Herranz, es la confusión que existe entre una marca de calidad y un Certificado de Empresa del tipo de Registro de Empresa de AENOR. La cuestión es que muchos consumidores piensan que por tener ese certificado de empresa los productos fabricados disponen por tanto de marca de calidad, y esto supone un grave error, ya que lo que significa es que un organismo acreditado ha concedido a esa empresa un certificado que acredita que existen un sistema de aseguramiento de la calidad conforme a normas de la serie ISO-9000, pero no se comprueban necesariamente los productos fabricados. Dentro de ANDIMA existen muchas empresas con sistema de calidad implantado, así como con productos certificados.
Otro tema que quisiera exponer, es que las empresas constructoras que mayoritariamente tienen su Registro de Empresa AENOR, exigieran en sus obras materiales con marcas de calidad y no lo están haciendo, desde ANDIMA estamos luchando para que estas empresas lo exijan.

● *¿Cree que España se encuentra en materia de normativas a la altura de otros países comunitarios?*

M. H.: No, en normativas del tipo de obligado cumplimiento estamos muy por debajo de la UE. En cuanto a normativas Normas UNE, estamos al mismo nivel. La marca AENOR para materiales aislantes exige el mismo nivel que en la UE. Osea que demás de tener un Sistema de Calidad implantado en la empresa según la Norma ISO-9002, tiene que tener un autocontrol sobre podructos, hacer ensayos, tener inspecciones anuales, ensayos en laboratorios externos... etc.

● *¿Qué es el Certificado Energético en la Edificación?*

M. H.: Hay una directiva en la UE que todos los países miembros, España entre ellos, tienen que implantar a principios de 1998, un CERTIFICADO ENERGÉTICO, que es una marca que diferenciará a los edificios de nueva construcción por su calidad y ahorro energético.
Las últimas noticias de que disponemos apuntan a que será obligatorio para las viviendas VPO a partir de enero de 1998 y, el resto, en enero de 1999.
Las constructoras venderán pisos con un mayor nivel de calidad y los usuarios se beneficiarán por el mayo confort de sus viviendas y menor gasto a la hora de abonar la factura mensual energética. Las contaminación se reducirá al bajar las emisiones de CO_2 (efecto invernadero) y de SO_2 (lluvia ácida).
ANDIMA, tiene previsto realizar campañas masivas de comunicación, en colaboración con el IDAE y la Dirección General de Arquitectura del Ministerio de Fomento, cuando esté aprobada la implantación de la Calificación Energética y la revisión de la Norma Básica.

Un objetivo de ANDIMA, es culturizar al consumidor final en la mentalidad de exigir un confort, un menor costo y una menor contaminación.

●

Utilizar buenos aislamientos e instalarlos correctamente es garantía de ahorro y rentabilidad

●

ANDIMA apuesta por la CALIDAD de los aislamientos tanto en las industrias y edificaciones como en las instalaciones

●

La marca de AENOR y el SELLO INCE se conceden a productos que han sido verificados mediante exhaustivas inspecciones periódicas y ensayos en laboratorios externos

●

El CERTIFICADO DE EMPRESA lo concede un organismo acreditado a las empresas que tienen implantado un sistema de aseguramiento de la CALIDAD conforme con normas de la serie ISO-9000

●

Estas marcas y certificados, al mantener un control y seguimiento continuado, redundan en beneficio de todos los usuarios y del medio ambiente.

●

La Asociación Nacional de Industriales de Materiales Aislantes, se ha dedicado a promocionar el aislamiento como ahorro de energía y protección del Medio Ambiente

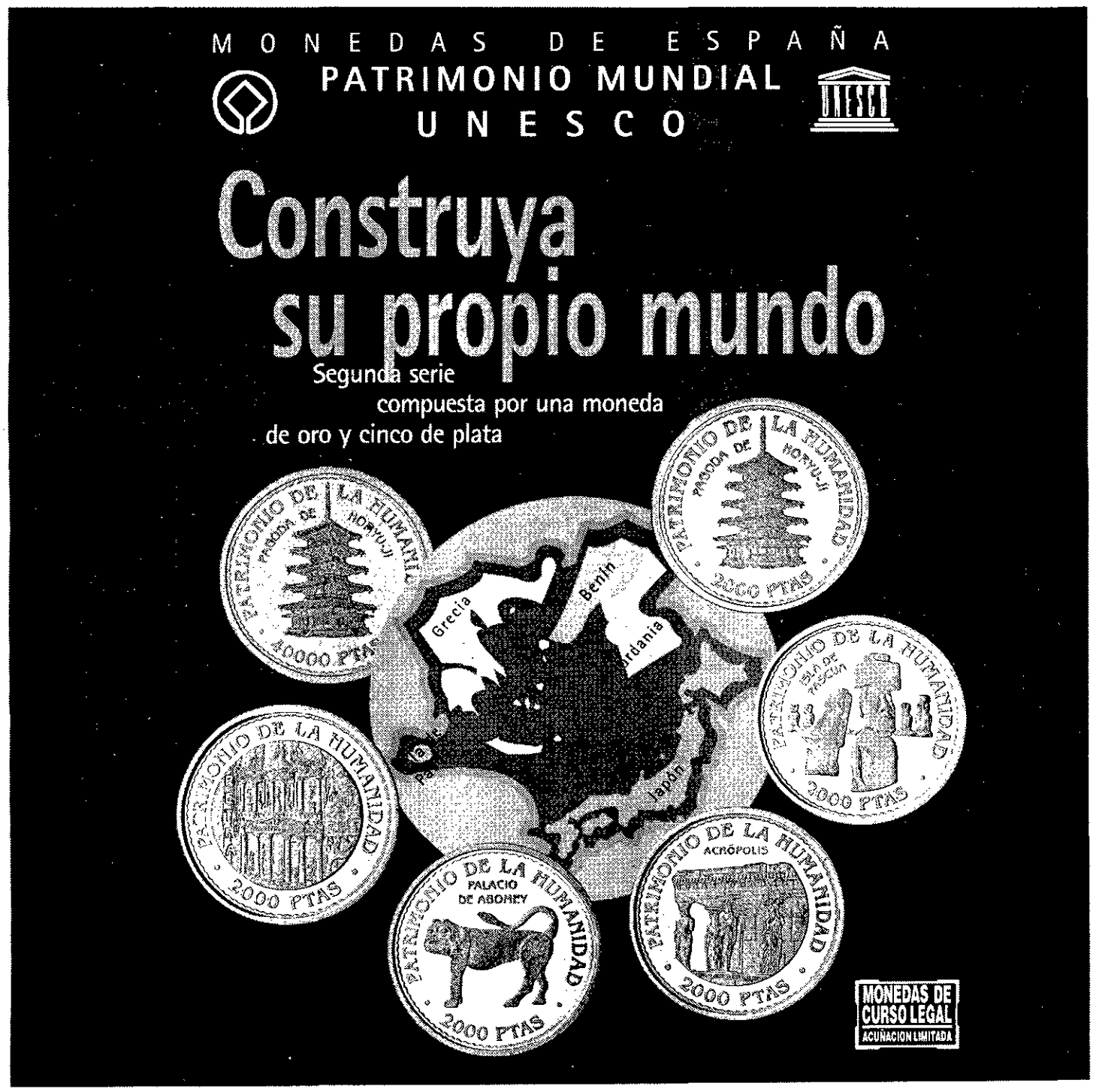

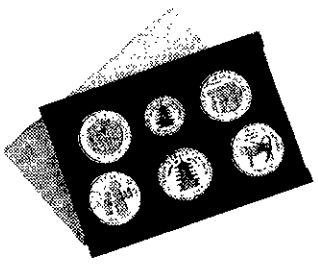

Resérvelas en:

La Tienda del Museo
Doctor Esquerdo, 36. 28009 Madrid. Tel (91) 566 65 42
Aeropuerto de Barajas Terminal Internacional. Tel (91) 393 68 58

Lamas Bolaño
Gran Vía, 610 (entre Balmes y Rbla. Cataluña) 08007 Barcelona. Tel (93) 317 79 08
Fax (93) 302 18 47 - Sucursal: Galileo, 95. 08028 Barcelona. Tel (93) 339 40 01

Julián Llorente
Fuencarral, 25. 28004 Madrid. Tel (91) 531 08 41, Fax 531 10 92

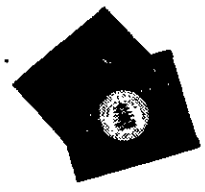

FÁBRICA NACIONAL DE MONEDA Y TIMBRE

Biblioteca Virtual de Castilla-La Mancha. Diario 16 Castilla-La Mancha. 26/12/1997.

Grupo contra el maltrato a ancianos

La Dirección General de la Policía creará en 1998 el Departamento de la Familia, para investigar los casos de personas mayores vejadas o amenazadas por familiares

Madrid / D16.—En 1998 se creará un grupo policial que se ocupará de investigar los casos de ancianos maltratados por familiares u otras personas ajenas al ámbito de sus hogares, según anunció ayer el director general de la Policía, Juan Cotino.

Este grupo especial de la Policía que velará por los ancianos se denominará Departamento de la Familia, informó Efe.

El proyecto para el desarrollo de este departamento fue aprobado recientemente por el Parlamento a propuesta del Ministro del Interior, Jaime Mayor Oreja, y, según el director de la Policía, es uno de los objetivos inmediatos que se tienen fijados para el próximo año.

El responsable policial expresó su preocupación por la situación en que viven muchas personas mayores, y afirmó que "hay numerosos casos de ancianos que son sometidos a vejaciones por parte de hijos o nietos, drogradictos en su mayoría, que roban y obligan con amenazas a sus mayores a entregarles sus pensiones para comprar estupefacientes".

Falta información

Señaló que este es un gran problema, porque generalmente las víctimas carecen de información, no se encuentran con ánimos para hacer frente a estas situaciones y, además, tienen miedo de poner sus casos en conocimiento de la Policía por posibles represalias de sus allegados.

Cotino explicó que estas personas mayores maltratadas "lo que normalmente hacen es abandonar sus hogares y prefieren vivir en la calle que en ese ambiente de temor constante. Esto es lo que vamos a solucionar".

El Departamento de la Familia se coordinará desde la Dirección General de Policía con las comisarias regionales y provinciales, a quienes se les encomendará la apertura de oficinas de familia en cada una de las provincias españolas, explicó Juan Cotino.

El responsable policial, que pasó la Nochebuena en la comisaría general de Valencia, acompañando a los agentes de guardia y llamando a todas las sedes policiales españolas para felicitarles la Navidad, indicó que otro de los planes para el año venidero, ya en marcha desde hace seis meses en Valencia y "con resultados altamente satisfactorios", es el de impulsar la colaboración entre el Cuerpo Nacional de Policía y las policías locales.

El trabajo conjunto de ambos grupos policiales se centraría, según Cotino, en los tres frentes en que la Dirección General de Policía viene trabajando: acercar la Policía al ciudadano a través de los agentes de barrio, potenciar el apoyo a las brigadas especializadas en delitos de terrorismo, narcotráfico, blanqueo de dinero de la droga o evasión de capital, e incrementar las labores humanitarias y la atención a las mujeres maltratadas.

Juan Cotino no se muestra "triunfalista" a la hora de calibrar si ha descendido el número de delitos en 1997: "No creo que haya habido un descenso de la delincuencia, sino una desidia a la hora poner denuncias. Contamos con lo que llamanos una 'cifra negra', es decir, delitos que no son denunciados y que se sitúan entre el 40 y 50 por 100 de los casos".

Cotino animó a que se den a conocer a la Policía los actos delictivos, no sólo para esclarecerlos, sino para evitar su proliferación y que queden en la impunidad.

"Muchos hijos o nietos, drogadictos en su mayoría, roban y obligan a sus mayores a entregarles sus pensiones", dice el director general de la Policía

La DGP abrirá oficinas de familia en todas las provincias españolas

DNI y pasaporte desde casa

Entre las innovaciones de la Dirección General de la Policía (DGP) para el año próximo, se modernizará el sistema de denuncias, los trámites para obtención del DNI o el pasaporte, según anunció el director general de la Policía, Juan Cotino.

Estas gestiones podrá hacerlas el ciudadano por teléfono desde su casa, adonde se le enviarán los impresos de inmediato y que serán tramitados rápidamente en la comisaría correspondiente.

Otro de los planes para el año venidero, ya en marcha desde hace seis meses en Valencia y "con resultados altamente satisfactorios", es el de impulsar la colaboración entre el Cuerpo Nacional de Policía y las policías locales.

Cotino se niega a hablar de cuestiones relacionadas con el terrorismo. "Hay que actuar no hablar. Sólo quiero decir que este año, tras los tristes acontecimientos de atentados y secuestros, la colaboración ciudadana ha aumentado enormemente. Eso ya es un dato", manifestó el responsable policial.

RUDI BRANDSTAETTER (EPA)

PRIMERA NOCHEBUENA, PRIMERA FAMILIA La Nochebuena de este año ha sorprendido a todo el personal sanitario de la clínica para niños de Linz (Austria) con un 'regalo' especial, un bebé de entre tres y siete días que el pasado día 24 fue abandonado a las puertas del citado centro médico. En la imagen, algunos de los médicos se muestran sonrientes mientras sostienen en sus brazos al pequeño. El personal del hospital se ha encariñado con el bebé abandonado y le han puesto de nombre Juergen Benjamin.

Biblioteca Virtual de Castilla-La Mancha. Diario 16 Castilla-La Mancha. 26/12/1997.

EL ESTRANGULADOR DEL CLÍNICO

"Correcto, simpático y amable"

Los compañeros de equipo de fútbol de Juan José aseguran que no es un joven "violento", mientras su abogado pide respeto para sus familiares

Madrid/D16.—"Nada violento, de lo más correcto, simpático y amable". El 'estrangulador del Clínico' no era un joven problemático ni agresivo según el entrenador y el presidente de la Unión Balompédica Conquense, equipo en el que jugaba desde hace varios años. La detención de Juan José Fernández González, de 27 años, por el asesinato de una anciana en el Clínico y, horas después, el de un preso de Carabanchel ha sorprendido a sus compañeros de equipo. Mientras, su abogado defensor ha emitido un comunicado en nombre de la familia del detenido en el que "implora" que respeten el dolor de sus allegados y ha reclamado "prudencia" para no interferir en el proceso.

Juan José Fernández González permanece recluido en una celda de aislamiento en la prisión madrileña de Soto del Real desde el pasado día 23. El pasado sábado de madrugada Juan José se coló en el hospital Clínico de Madrid y tras elegir una habitación al azar acabó con la vida de Valeriana de la Fuente, una anciana ingresada en el centro, estrangulándola con un cinturón. Al día siguiente, apenas unas horas después de ingresar en la cárcel de Carabanchel, Juan José, de nuevo sin motivo aparente, entró en la celda de otro recluso, Guillermo Merino Varona, de 44 años, y acabó con él a golpes. Esa misma tarde, Juan José fue trasladado a Soto "por su propia seguridad y la de los otros reclusos". El forense que le examinó en los juzgados le diagnosticó una psicopatología relacionada con una esquizofrenia de tipo paranoide, con una elevada posibilidad de que se autolesione o agreda a otras personas.

"Tuvo una depresión por un desegaño amoroso y estuvo un año en tratamiento"

Su abogado pide "prudencia" para no interferir en el procedimiento y asegura que también es una "tragedia para la familia"

Ángel Pérez Saiz, el presidente del mencionado club de fútbol, declaró a Efe que el joven "era de lo más correcto, simpático y amable". Pérez Saiz, que se mostró muy sorprendido por lo ocurrido, aseguró que esta situación le preocupa y afecta, al igual que al resto de los jugadores, "por lo que hablaré con ellos para ver que es lo que va a pasar", añadió.

También se sorprendió el entrenador del U.B. Conquense, Jaime López Sendino, y coincidio en que el trato con 'Juanjo' era "exquisito" al tiempo que destacó que "no era un jugador agresivo, pues en un mundo tan competitivo como el del fútbol, de los 16 partidos que jugó completos sólo tuvo una tarjeta amarilla".

Por su parte, el abogado del recluso aseguró, mediante un comunicado, que lo ocurrido supone "una tragedia, también para la familia" que "no era previsible" por lo que pide un trato respetuoso.

Accidente en Nochebuena

Los responsables del aeropuerto de Schiphol, en Amsterdam, siguen sin esclarecer las causas del accidente registrado en la Nochebuena en una de sus pistas de aterrizaje por un Boeing-757 de la compañía charter Transavia. Medios holandeses han señalado la posibilidad de que la tormenta que afectó la costa norte del país haya podido influir en la maniobra de aterrizaje del avión. El Boeing, que llegó al aeropuerto de Amsterdam pocos minutos antes de medianoche procedente de Las Palmas, con 250 pasajeros a bordo, no logró efectuar correctamente la maniobra de aterrizaje. La imagen muestra cómo quedó el aparato siniestrado.

EFA

Puñaladas mortales en Nochebuena

Un joven falleció en Cádiz al tratar de mediar en una discusión y otro, en Santander, resulta herido

Cádiz /D16.—Nochebuena mortal. Un joven de 22 años falleció la pasada madrugada en San Martín del Tesorillo, pedanía de Jimena de la Frontera (Cádiz), a consecuencia de tres puñaladas asestadas, presuntamente, por un individuo de 18 años, después de que la víctima tratase de mediar en una discusión.

Según han informado a Efe fuentes de la Policía Local de Jimena, el suceso se produjo alrededor de las cinco y media de la pasada madrugada, cerca de una discoteca de San Martín donde, al parecer, el fallecido, cuya identidad no ha sido facilitada, trató de mediar en una discusión.

El agresor, que participaba en esa discusión y del que también se desconoce la identidad, asestó al joven sin mediar palabra, tres puñaladas que le causaron la muerte inmediata. El presunto autor de los hechos fue detenido por la Guardia Civil, según las fuentes, que han precisado que el incidente en que trató de mediar la víctima no era una reyerta entre jóvenes.

Por otra parte, un joven de 29 años de edad, cuyo nombre responde a las iniciales de A.A.F, resultó herido grave la pasada madrugada al recibir varios navajazos y un golpe en la cabeza, informaron fuentes de la policía municipal de Santander.

Los hechos se produjeron hacia las cinco y cuarto de la madrugada, cuando una llamada alertó a la Policía municipal de que había un joven tirado en el suelo y herido en la confluencia de las calles Magallanes y Peñas Redondas. Según informó la Policía, el herido, que fue trasladado en estado grave al hospital Valdecilla, presentaba 4 ó 5 navajazos y un golpe en la cabeza que según la víctima le propinaron con un bate de beisbol. De momento se desconoce la identidad de los agresores sobre los que el herido no ha aportado ningún dato.

Dos párrocos deciden encerrarse en su iglesia

Mieres / D16.-Los párrocos de la iglesia de San Juan Bautista de Mieres, José Luis Menéndez y Nicanor López Brugos, pasaron la Nochebuena encerrados en el interior del templo, donde tienen previsto prolongar esta actitud en protesta por el encierro que a su vez mantienen tres trabajadores del Ayuntamiento mierense.

Ambos sacerdotes, tras agredecer la solidaridad mostrada por numerosos vecinos, convencieron a los fieles para que abandonasen la iglesia con el fin de evitar conflictos.

Con este encierro, los sacerdotes quieren manifestar su desacuerdo con la actitud de los tres sindicalistas de CC OO que desde hace 12 días se mantienen encerrados y en huelga de hambre en la iglesia.

Los tres trabajadores se habían comprometido con los sacerdotes a abandonar la iglesia antes del pasado viernes. Ante el incumplimiento de los plazos de permanencia en el interior los propios responsables eclesiásticos decidieron iniciar este encierro en la sacristía de la iglesia, a pocos metros de donde están los sindicalistas.

Investigan la agresión a un padre en un paritorio

Cádiz / D16.-El hospital público Puerta del Mar de Cádiz ha abierto una investigacón para determinar lo ocurrido en un paritorio en el que, según ha denunciado un hombre, fue agredido cuando estaba a punto de nacer su hija porque el médico no le permitía estar en la zona.

El director del hospital, José Dorronzoro, dijo a Efe que el médico que atendió el parto no quiso que el padre, Alberto Chamorro, estomatólogo, estuviera en el paritorio por "el estado de agitación y tensión".

Ante la resistencia del padre a abandonar el paritorio, el médico que atendía a la mujer avisó a tres agentes de seguridad, quienes redujeron y sacaron del paritorio al individuo con su oposición aunque sin agredirle, señaló Dorronzoro.

El director del hospital quiso pedir disculpas a la madre porque el nacimiento de su hija, que está en perfecto estado de salud, se convirtió en un acontecimiento "desagradable".

Biblioteca Virtual de Castilla-La Mancha. Diario 16 Castilla-La Mancha. 26/12/1997.

Pánico en Kenia por una epidemia

La OMS y otros especialistas se desplazan a la zona donde se concentran miles de refugiados para estudiar la misteriosa enfermedad que ha causado unos 200 muertos

Nairobi / EFE.—Al menos 200 personas han muerto esta semana de una misteriosa enfermedad cuya aparición ha causado el pánico en el noreste de Kenia, según informaron ayer fuentes sanitarias locales. Un equipo médico compuesto por especialistas kenianos y de la Organización Mundial de la Salud (OMS) partió hacia la zona afectada para tratar de identificar sobre el terreno el desconocido mal. La misión regresará a fines de semana a Nairobi, donde realizará pruebas de laboratorio para esclarecer el origen de la epidemia.

La enfermedad ha surgido en la zona fronteriza con Somalia, donde se concentran miles de refugiados por las recientes inundaciones, por lo que se teme que haya podido extenderse mucho más de lo que en principio se ha informado.

Los enfermos murieron con vómitos, diarreas y hemorragias por todos los orificios del cuerpo y en un primer momento se pensó que podía tratarse de un nuevo brote del virus de Ébola, que en 1995 mató en cuestión de horas a 250 personas en el ex Zaire (actual República Democrática de Congo) y Gabón. El descubrimiento de que la nueva enfermedad la transmitía el mosquito anofeles —cuya picadura contagia la malaria— ha restado posibilidades a que se trate de ese virus. El Ébola no es transmitido por el insecto y el jefe del servicio médico regional, doctor Hassan Abdi, dijo que "hay pocas probabilidades" de que se trate de un brote de ese virus, que hasta ahora sólo se ha detectado en África Central.

La zona afectada sufrió recientes inundaciones que han provocado la mayor epidemia de cólera de la región

Según otros especialistas, la enfermedad podría ser un nueva forma de malaria, aunque no se descarta que se trate de otras once posibles infecciones sobre las que se investiga a nivel de hipótesis. "No podremos decir nada con seguridad hasta que hagamos pruebas de laboratorio con el virus", precisó el portavoz de la OMS, Phillipe Stroot.

La enfermedad ha surgido en una de las zonas más afectadas por las inundaciones que han asolado África Oriental y que han provocado la mayor epidemia de cólera de los últimos años en la región. De acuerdo con estadísticas de la OMS, al menos 2.600 personas han muerto y se han detectado más de 60.000 casos de cólera en los últimos meses en la zona. Kenia es también uno de los países más afectados por esta otra epidemia, que asimismo afecta en distinto grado a Somalia, Tanzania, Uganda, Etiopía, Eritrea, Yibuti y la parte meridional de Sudán.

Por otra parte, seis médicos franceses han sido acusados en las últimas semanas de implicación en transfusiones de sangre contraminada con el virus del sida, informaron ayer fuentes judiciales. Entre los seis inculpados figuran el director general del Centro Nacional francés de Transfusiones Sanguíneas (CNTS), Najib Duedari, acusado de "envenenamiento" y de "no asistencia a personas en peligro", según las citadas fuentes.

Duedari, ex director de una oficina del CNTS en la región parisiense, está considerado como el responsable de algunas colectas de sangre en medios carcerales que luego fue distribuida a centros médicos sin las suficientes garantías de inmunidad del virus del sida.

Hallazgo sobre el cáncer de pulmón

Una variante genética reduce en un 50 por ciento el riesgo de padecer cáncer de pulmón, incluso entre fumadores, según un estudio publicado por la revista especializada 'Cáncer Research'. El citado estudio revela que en torno a un 8 por ciento de la población es portadora de esta variante genética. Según los investigadores de los Institutos Nacionales de Salud (NIH) de Estados Unidos, esta variante genética reduce los niveles de una enzima pulmonar llamada mieloperoxida, inhibiendo su comportamiento habitual. Los investigadores creen que esta enzima activa un potente agente carcinógeno que contiene el humo del tabaco y que puede generar radicales libres implicados en el desarrollo del cáncer. La mieloperidaxa está presente en altas concentraciones en el tejido pulmonar, ya que desempeña un papel crucial en la defensa del organismo frente a las infecciones.

El cosmonauta encargado de la MIR no volverá al espacio

Moscú / D16.—Vasili Tsibliev, que fue comandante de la tripulación de la estación espacial 'Mir' cuando ésta colisionó con la nave de carga 'Progress TM-34' y al que responsabilizaron parcialmente de la avería, renunció al destacamento de cosmonautas en activo.

El jefe del Centro de Entrenamiento de Cosmonautas (CEC), general Piotr Klimchuk, dijo a la agencia oficial rusa ITAR-TASS que es "muy improbable" que Tsibliev vuelva al espacio. La noticia del retiro de Tsibliev se produce justamente seis meses después del primer choque de dos naves en la historia de la conquista del espacio.

A consecuencia de la avería, que estuvo a punto de provocar la pérdida de la 'Mir' y la muerte de sus tres tripulantes, uno de los módulos científicos de la estación, el 'Spektr', quedó despresurizado y la plataforma perdió un tercio de su capacidad generadora de energía eléctrica.

Crónicas de 16 a 32 Bits

Comelta presenta los subsistemas ***COP-RAID***, *diseñados para dotar de seguridad a los entornos informáticos ya que permiten la reconstrucción on-line de datos.* ***COP-RAID*** *está compuesto por una caja en formato torre que dispone de varios discos duros, fuentes de alimentación y ventiladores, todos ellos redundantes e intercambiables en caliente. La capacidad de redundancia evita la caída de los servidores y la posibilidad de intercambiar los discos duros en caliente, cambiando estos mientras está funcionando el sistema.* En combinación con los adaptadores ***SmartRAID*** de ***DPT***, el ***COP-RAID*** de ***Comelta*** es capaz de reconstruir ***on-line*** datos, y soporta por hardware dispositivos ***RAID 0,1*** y ***5***. Los ***SmarRAID*** vienen preparados con este dispositivo para ***RAID***, ampliables hasta ***64 Mb*** de caché, usando tanto los ***SIMMs SmartCorret*** (***ECC***) como los ***SIMMs Standard*** de 72 pines. La gama ***SmartRAID IV*** utiliza el procesador más rápido, soporta ***Flash-ROM*** y ***Ultra Wide SCSI*** con transferencias superiores a ***40MB/seg***. El subsistema ***COP-RAID*** incluye además el programa ***ServerOnCall*** (***SOC***), diseñado por ***DPT***, que permite a los usuarios crear un servidor backup de un servidor ***on-line***. Si el servidor on-line falla, el programa ***SOC*** detecta el fallo y automáticamente asume las propiedades del subsistema de almacenamiento, sistema operativo y aplicaciones relacionadas, sustituyendo al servidor estropeado. Este programa permite que un único servidor de backup permita recuperar múltiples servidores, trabajando bajo cualquier combinación de ***Windows NT***, ***Novel NetWare***, ***BSDI*** o ***SCO Unix***. Es una extensión de las prestaciones incluidas dentro de la familia de adaptadores RAID SCSI ***SmartRAID IV*** de ***DPT***. Además, añade mayores medidas de seguridad en las instalaciones de servidores críticos.

El ***Nokia 1611*** recibió el ***Premio Airtel 1997 a la Calidad*** en la categoría de ***Terminales***. En la concesión se ha valorado aspectos técnicos de ***fiabilidad*** como las *incidencias en la recepción* y *funcionamiento* (***DOA***) *death on arrival*, y los acuerdos ***posventa***; criterios logísticos en el *cumplimiento de entregas y documentación*, los *tiempos de reacción del fabricante*; aspectos de ***marketing*** como son el *apoyo al canal de distribución* y el *apoyo institucional*; y criterios ***económicos*** en una *relación precio producto*. Los candidatos a los ***Premios Airtel1997 a la Calidad*** en la categoría de ***Terminales*** fueron todos los teléfonos móviles comercializados durante 1996/97 que superaron las ***4.000*** unidades de venta y con más de tres meses en el mercado. ***José Antonio Márquez***, director general de ***Nokia Mobile Phone España***, dijo: *"Este es un premio que reconoce nuestro esfuerzo por ofrecer una calidad total no solo del producto, sino de todos los aspectos que lo rodean y de los que el principal beneficiario es el usuario final"*. Por su parte ***Ignacio Galán***, consejero delegado de ***Airtel***, declaró que: *"La elección de los premiados se ha basado en rigurosos criterios de calidad total. Cada vez valoramos y potenciamos más la calidad de nuestros proveedores ante un mercado saturado donde la única manera de diferenciar la oferta es la calidad"*.

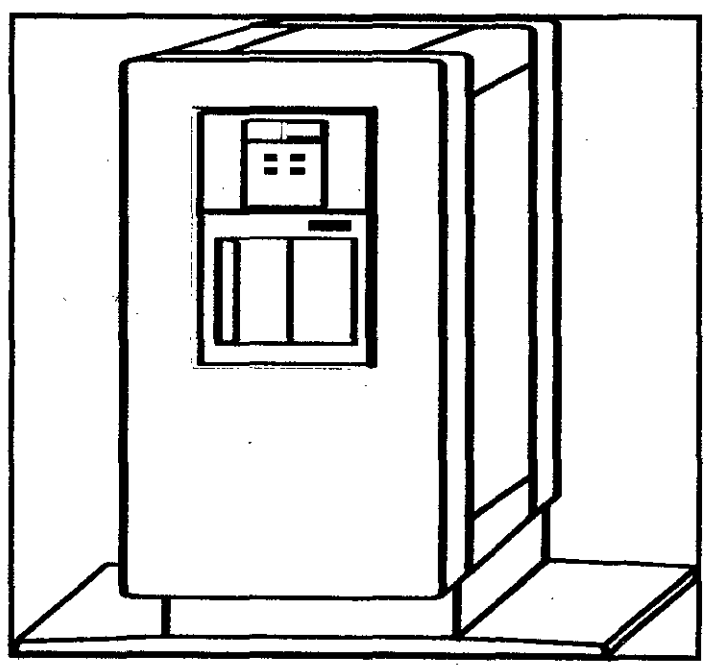

COP-RAID, sistema de servidor backup

Altavista dispone ya de *traductor multilingue*, permitiendo así la traducción de documentos ***Web*** a cinco idiomas: ***español, francés, italiano, alemán*** y ***portugués***. *Se puede traducir del inglés a estos o viceversa.* El próximo año se incrementará el número de ellos. La traducción es muy sencilla y se utiliza sin coste adecional alguno ver: ***http://www.altavista.digital.com*** y comprobaran así el resultado.

Realizado por: **Vianet press**
Apartado de Correos: **10.625**
28080 - Madrid *Fax: **913 584 928**
E-Mail: **vianet.press@redestb.es**

Biblioteca Virtual de Castilla-La Mancha. Diario 16 Castilla-La Mancha. 26/12/1997.

ADIÓS AL REVOLUCIONARIO

SALTO A LA FAMA Strehler (derecha) y Paolo Grassi, fundadores del Piccolo Teatro de Milán, rodean al dramaturgo alemán Bertold Brecht.

STREHLER

Hola al mito

Fallece el creador y director del Piccolo Teatro de Milán

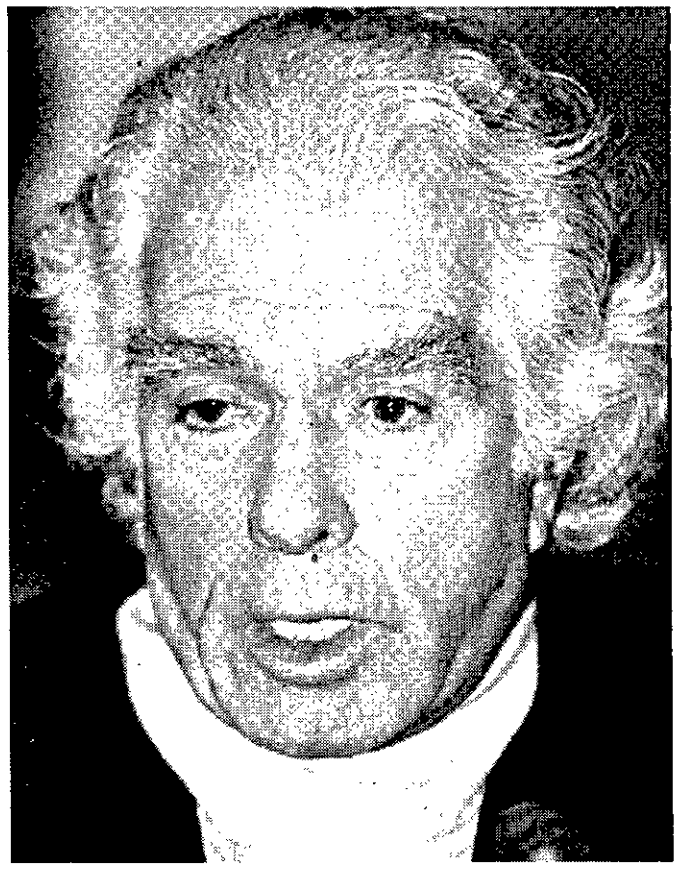

EFE

RECIENTE Una imagen tomada hace poco del director de teatro fallecido.

Roma / D 16.–Le falló el corazón a Giorgio Strehler, el entrañable, revolucionario y polémico director de teatro que fundara junto a Paolo Grasii, hace ahora 50 años, el Piccolo Teatro de Milán. Ayer dijo adiós para siempre a causa de una crisis cardiaca uno de los directores de teatro más importantes de Europa, a los 76 años, en su casa de Lugano (Suiza), como si fuera un extraño. Ya lo dijo una vez Zeffirelli: "En otro país le pondrían un trono, y en este ni un miserable sillón".

Lo dijo el cineasta cuando Strehler dimitió de su puesto en el Piccolo. Aunque ya lo había advertido hace poco más de un año: "Me iré si la administración no me garantiza la inauguración de una nueva sede". Y lo hizo. Su historia estuvo siempre impregnada de la belleza de los clásicos. Y murió después de la cena de Noche Buena, después de comentar con familiares y amigos que el estreno de la nueva sede iba a ser, coincidencias del destino, en vísperas de su cumpleaños, el día 26 de enero. Ya no verá cumplido su sueño de tantos años. *Cosí fan tutto*, de Mozart, se celebrará sin él.

Strehler nació en 1921 en la localidad italiana de Barcola, cerca de Trieste y se diplomó como actor en la Academia de los Filodramáticos de Milán, pero como director puede considerarse un autodidacta. Se hizo famoso con la puesta en escena de la *Dreigroschenoper* (Ópera de los tres centavos) en 1956, y desde entonces, el reconocido socialista era considerado como uno de los mayores expertos de la obra de Bertold Brecht.

En 1970, el que también llegara a ser director de ópera en la Scala de Milán, presentó en Florencia y Milán *Heilige Johanna der Schlachthfe* (Santa Juana de los Mataderos), una de las escenificaciones más caras de la historia del teatro italiano.

El fallecido defendía su idea de un teatro popular al servicio de la lucha de las clases. Su Piccolo Teatro, que este año cumplía 50 años de existencia, estaba en los últimos años en el centro de la atención pública por una pelea permanente con las autoridades de Milán por los fondos para un nuevo edificio.

El Piccolo Teatro se convirtió en el más importante teatro público de Italia, un ejemplo a seguir en todo el continente, ya desde su nacimiento. Durante los últimos años luchó para llevarlo al año 2000 para dejarselo "como legado a jóvenes más dinámicos y con una nueva visión". El Piccolo lo había creado bajo la idea, entonces vanguardista, de un teatro total que aglutinase la danza y la música con representaciones de obras de los clásicos. Al mismo tiempo, Strehler fundó una escuela para formar a sus actores.

Su carácter y sus reivindicaciones le hicieron pasar por momentos difíciles. En el 92 le acusaron de desviar 60 millones de pesetas de la Comunidad Europea destinados a cursos para jóvenes. Pidió entonces Strehler la excedencia, y volvió a renunciar en reiteradas ocasiones como director del teatro, pero siempre mantuvo la dirección artística de la casa.

Hasta poco antes de su muerte, trabajaba en un reestreno del *Cosi fan tutte* de Mozart, con la que se iba a inaugurar el nuevo edificio. Otros espectáculos que dirigió Strehler fueron *Albergue nocturno*, de Máximo Gorki, *La noche de la ira*, de Armand Salacrou, *El mágico prodigioso*, de Calderón de la Barca, *El servidor de dos amos*, de Carlos Goldini, *Los gigantes de la montaña*, de Pierluigi Pirandello, *Ricardo II*, *El rey Lear* y *La fierecilla domada*, de su clásico y amado William Shakespeare.

"El teatro italiano ha perdido tal vez al único director que, nacional e internacionalmente, tuvo el coraje de aunar la renovación de la escena y de la institución en sí misma". Son las palabras de Darío Fo, reciente Premio Nobel, que comentó con pesar el trágico suceso. Para otros, como el ex ministro francés de cultura Jack Lang, quien protegió su obra y acciones en dos ocasiones, "era un hermano, un gran amigo, el compañero del mismo combate en favor del arte popular", dijo Lang que lo calificó de "uno de los revolucionarios de la escena moderna".

En palabras de Romano Prodi, presidente del Gobierno italiano, el mundo del teatro europeo ha perdido a uno de los grandes de todos los tiempos.

El próximo día 26 iba a inaugurar la nueva sede del Piccolo con 'Cosí fan tutto', de Mozart

Francia pierde a Jacques Fabbri

El actor y director de vodeville y teatro Jacques Fabbri murió a los 72 años de edad en la ciudad francesa de Tourgeville, departamento de Calvados. El deceso se produjo a causa de una larga enfermedad que ha venido arrastrando el actor, según informaron ayer fuentes de la Sociedad de Autores (SACD) en la capital,

JAQUES FABBRI

París. En consonancia con Marcel Marceau y Georges Vitaly, Fabbri se había propuesto la búsqueda de un teatro que mantuviera un estrecho contacto con el público. En 1953 fundó una compañía de teatro que llevó su nombre por todas las salas francesas de prestigio. Además del teatro, Fabbri –que siempre prefirió interpretar papeles cómicos en su carrera– realizó también algunos trabajos en el cine y la televisión.

Biblioteca Virtual de Castilla-La Mancha. Diario 16 Castilla-La Mancha. 26/12/1997.

Muerte de un samurai

El actor estrella japonés Toshiro Mifune, que protagonizó las mejores películas del célebre realizador Akira Kurosawa, falleció ayer en Tokio a los 77 años

Tokio / AGENCIAS.- La estrella del cine japonés Toshiro Mifune, actor fetiche del célebre director Akira Kurosawa, falleció ayer en un hospital de Tokio a la edad de 77 años, según informó la agencia nipona Kyodo News. Nacido el 1 de abril de 1920 en Tchingao (China) de padres japoneses, Mifune regresó de la Segunda Guerra Mundial con la secreta esperanza de ser ayudante de director de fotografía, pero el destino le deparó otros derroteros: un premio de los estudios Toho le permitió debutar como actor en 1946 sin mayor preparación y menos aún experiencia.

Apenas habían transcurrido dos años cuando Mifune se cruzó por primera vez con el maestro Kurosawa. El fruto del encuentro se tituló *El ángel ebrio*. Este hombre de físico rudo, mirada intensa, porte estoico y elegancia señorial le ofreció sin duda a Akira Kurosawa una serie de posibilidades que los otros actores japoneses de formación clásica no le podían dar.

Mifune fue el rostro, la persona ideal para películas como *Rashomon* (1950) y, sobre todo, *Los siete samurais* (1954) y más tarde, a medida que fue acumulando experiencia y dominando la sobriedad interpretativa que le caracterizaba, demostró que le sobraba talento. El reconocimiento internacional, de la mano de Kurosawa, se lo ganó con *El mercenario* en 1960, con el personaje de ejectivo atormentado que encarnaba en *El infierno del odio* (1963), cuando hizo *Barbarroja* en 1965.

Clint Eastwood se inspiró en su admirado Mifune cuando trabajó con Sergio Leone en *Por un puñado de dólares*, versión de *El mercenario* en forma de spaguetti western italo-almeriense realizado en 1964. Los papeles de Toshiro Mifune usualmente eran los de un líder fuerte y disciplinado. Sin embargo, su estilo no terminaba en la indispensable dureza con que debía impregnar sus interpretaciones. Siempre dejó entrever un grado de sensibilidad y complejidad psicológica, aún en las numerosas ocasiones en que personificó a impíos guerreros.

ESTOICO Toshiro Mifune, en una escena de 'Cielo e Infierno', película dirigida por el realizador japonés Akira Kurosawa en 1963.

AFP

Fue el único que recibió dos premios al Mejor Actor en el Festival de Venecia

Sus papeles eran usualmente los de un líder serio y disciplinado

Pero su versatilidad no debe ser subestimada. Durante su carrera interpretó los más variados papeles: desde una versión japonesa de *Macbeth* hasta un campesiono borracho, pasando por un opulento empresario y un policía de los tiempos modernos. Con un talento para el drama y la comedia, fue el único actor que recibió dos veces el Premio al Mejor Actor del Festival de Venecia.

Aparte de los 16 títulos que unen su nombre al de Kurosawa, Mifune trabajó con directores norteamericanos como John Frankenheimer (*Grand Prix*, 1966), Steven Spielberg en 1979 (*1941*), sin evitar siempre papeles convencionales de japonés malo en películas de guerra, y aumentó su popularidad gracias a la serie televisiva *Shogun*.

Desde 1963, Toshiro Mifune producía películas para cine y televisión, e incluso dirigió una vez, en 1964, *El legado de los 500.000*, película que fracasó ante la crítica. En 1992 se retiró después de sufrir un ataque al corazón.

Juan Manuel de Prada piensa en la Guerra Civil

"Llevo muchísimo tiempo sin escribir nada de nada y eso es muy malo para un escritor"

ESTUDIO PSICOLÓGICO El escritor, en su casa de Salamanca.

Salamanca / EFE.-El escritor Juan Manuel de Prada, ganador del último premio Planeta por *La Tempestad*, prepara ya un nuevo libro ambientado en la Guerra Civil española, para el que ya se ha documentado en Salamanca, ciudad donde reside.

Tras un mes de gira y terminada la "vida de titiritero", como De Prada definió las semanas de promoción la obra ganadora del Planeta, se ha puesto a preparar su siguiente novela "porque llevo muchísimo tiempo sin escribir nada de nada, y eso es muy malo para un escritor".

En la capital salmantina ha recopilado documentación sobre el libro antes de empezar con su rutina de escritor, que consiste en levantarse temprano y escribir bastantes horas, a mano.

La futura novela tratará sobre un grupo de refugiados en una embajada y consistirá en "un estudio de la psicología de toda esta gente, las relaciones entre ellos, y cómo las condiciones precarias de vida les influyen hasta cambiar su manera de ser y hacerles monstruos que luchan por la superviviencia".

Estará ambientada durante la Guerra Civil, "pero será una mera excusa", ya que las referencias al conflicto bélico serán las mínimas para darle verosimilitud a la situación, y su autor quiere que sea una novela "bastante ambiciosa", en la que trabajará "como mínimo, un año". Sobre su imagen de autor polémico, De Prada afirmó que "cuando escribo digo mi verdad, y si le molesta a alguien, que se fastidie. Eso te acarrea enemistades, pero un escritor tiene que ser libre y no callarse".

BREVES

CAJA MADRID
Vende por sies millones un Miró por el que nadie pujó

Madrid.-La Sala Retiro, de Caja Madrid, ha vendido en seis millones de pesetas a un particular un cuadro de Joan Miró por el que nadie pujó en una subasta celebrada el pasado día 18. Tenía una estimación entre 7 y 9 millones de pesetas. Se trata de la obra 'Sin título', realizada en técnica mixta sobre papel de 104 por 69,5 centímetros.

CHILLIDA
Escultura en homenaje a Bach en Alemania

Madrid.-El escultor Eduardo Chillida relizará una gran escultura en homenaje a Juan Sebastián Bach, que se instalará en el lugar donde nació este músico en Alemania. Eduardo Chillida dijo que "los alemanes quieren que haga la escultura de homenaje a Bach y otra escultura en Berlín".

EXPOSICIÓN
Madrid, sede de "1898: España fin de siglo"

Madrid.-Del 13 de enero al 29 de marzo de 1998, se celebrará en el Museo Nacional de Antropología de Madrid la exposición "1898: España fin de siglo", organizada por La Caixa. Esta nueva exposición propondrá un interesante recorrido por la vida cotidiana de los españoles de finales del siglo XIX.

PREMIO NADAL
364 novelas optan al tradicional galardón

Barcelona.-Un total de 364 novelas optan al Premio Nadal de novela que este año llega a su 54 edición. El veredicto del jurado se dará a conocer el próximo día 6 de enero en el transcurso de la tradicional velada literaria que la Editorial Destino organiza en un famoso hotel de Barcelona.

CINE 103 películas optan a la XII Edición de los Premios Goya

Madrid.-103 películas, incluidas las producciones europeas y los largometrajes extranjeros de habla hispana, optan a la XII edición de los Premios Goya que concede la Academia de las Artes y las Ciencias Cinematográficas de España, que el próximo 30 de diciembre dará a conocer las candidaturas a estos galardones.

Biblioteca Virtual de Castilla-La Mancha. Diario 16 Castilla-La Mancha. 26/12/1997.

GENTE

POR JON APAOLAZA

EPA/ ANDREA MEROLA

WOODY ALLEN Y SOON-YI

Romántica boda en la ciudad de los canales

Woody Allen ha elegido la ciudad de los canales, la romántica, gris y decadente Venecia, capital mundial del amor, para oficializar su relación con Soon-Yi, hija adoptiva de su ex compañera sentimental Mia Farrow. Allí rodó uno de sus últimos éxitos y allí —en la Mostra veneciana— estrenó varias de sus películas.

El realizador se casaba el día de Nochebuena, lejos de Manhattan, de la Nueva York que tantas veces le ha inspirado, lejos del apartamento próximo al de Mia Farrow donde nació su pasión por la entonces adolescente de origen coreano y que provocó la ruptura de la pareja tras 12 años de relación.

En la ceremonia, que se celebró en la más estricta intimidad y fue oficiada por el alcalde de Venecia, Masimo Cacciari, tan sólo participaron algunos familiares y amigos íntimos.

Ciertamente, no se me ocurre mejor lugar en el que cometer ese dulce error llamado matrimonio, ni mejor oficiante que el alcalde de esa ciudad en medio de la laguna inundada por el Adriático. ¿Por qué se ha casado Allen, después de tantas y tan lúcidas caricaturas sobre la vida en pareja, sobre su imposibilidad de perdurar? Bueno, todos somos contradictorios, y de paso este secreto enlace calma a lo más reaccionario de la sociedad norteamericana, esa que no le ha perdonado la superproducción efectista, el culebrón que le montó Farrow. Llegó a acusarle a la vez de pederasta y de incestuoso. Esgrimió la abandonada actriz y compañera de Allen fotos comprometedoras de Soon-Yi desnuda, supuestamente realizadas por el genial humorista, y no dudó en atribuirle juegos eróticos con la pequeña Dylan, adoptada por ambos.

Desde aquí, al Woody Allen que no nos quiso adelantar su enlace en la reciente visita a Barcelona, el pequeño bufón judío del tío Sam, no podemos menos que darle la enhorabuena, aunque sepamos que las bodas de película no acaban siempre bien.

El amor surge en la más inesperada y a veces no siempre conveniente esquina de nuestra vida, y Allen ha dado sobradas pruebas de que su interés por la joven oriental no fue un capricho de vicioso. Tampoco su anterior trayectoria apuntaba a ese aficionado a las 'Lolitas' que dibujó la despechada Mia Farrow.

El fracaso de varias de sus obras, aplaudidas por el contrario en Europa, y la desconfianza de parte de la industria de Hollywood han sido el precio a pagar por este desagradable incidente. En fin, Woody y Soon-Yi, que seais felices y comais perdices, aunque sea sobre pizzas junto al Gran Canal.

ANDREA COMAS

EL PADRE APELES

Condenado por carecer su moto de seguro

El Padre Apeles ha sido condenado a pagar una multa de 150.000 pesetas, con 15 días de arresto en caso de impago, por poseer un ciclomotor sin seguro obligatorio. Este artículo castiga a los que realizan actividades careciendo de los seguros obligatorios de responsabilidad civil que exige la ley. El padre Apeles ha sido condenado pese a que fue acusado de un hecho que no cometió directamente él, sino su hermano, que fue sorprendido conduciendo el ciclomotor sin seguro propiedad del televisivo sacerdote.

El día en que se celebró el juicio, el pasado 20 de noviembre, el abogado del padre Apeles dijo que su cliente no había podido acudir a la vista porque estaba "muy atareado" con diversos compromisos, entre ellos su ya desaparecido programa 'Cita con Apeles'.

EPA/JOHN STILLWELL

ENRIQUE Y GUILLERMO

Primeras Navidades sin la princesa Diana

La familia real británica acudió en pleno a los servicios religiosos de Navidad en Sandringhan, localidad en la que pasan estas fiestas. Salvo Sarah Ferguson, que no estaba invitada aunque pasa las navidades en el mismo lugar, acudieron todos encabezados por la reina madre. Los príncipes Guillermo y Enrique acudieron por primera vez al servicio sin su madre, la princesa Diana. A pesar de la tristeza, los pequeños sonrieron agradecidos ante las muestras de cariño que les profesaron los cientos de personas allí congregadas, que les entregaron ramilletes de flores y golosinas para los más jóvenes.

Biblioteca Virtual de Castilla-La Mancha. Diario 16 Castilla-La Mancha. 26/12/1997.

'RAZONES PARA UNA PAZ'

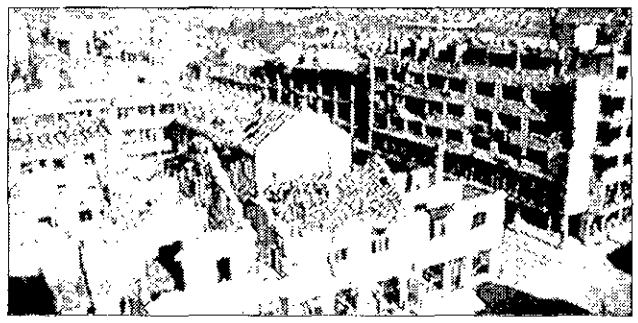

Madrid/ S.C.— Captadas y mostradas en blanco y negro, las huellas físicas y morales de las dos guerras que asolaron la ciudad de Móstar son las protagonistas de 'Última sesión', documental con el que el espacio de La 2, 'La noche temática', busca las 'Razones para una paz' en la actual ex-Yugoslavia.

La fragilidad de la paz y el miedo constante, que regresa una y otra vez por medio de los recuerdos, se revela en las caras y declaraciones de los ciudadanos de este conmovedor documental. Su calidad le sirvió para conseguir la nominación al Bundesfilmpreis —Premio del Cine Alemán— y alzarse con el Premio Cinematográfico por la Paz en el Fórum Internacional de Cine Joven de Berlín 1997.

Completa la noche el largometraje 'Idaho potato. Una historia de Croacia'. Realizada en 1992 por el director croata Krsto Papic la película es una aproximación a la historia reciente de esta zona. Tomando como protagonista a un niño y su visión del entorno que le rodea, Papic pretende a un mismo tiempo denunciar los métodos del régimen comunista y la necesidad de olvidar el pasado desde unas posiciones de reconciliación.

Una boda millonaria

Los datos de audiencia cosechados por el último episodio de 'Médico de familia' le sitúan como el espacio más visto de la temporada que acaba

SUSANA CAZORLA
Madrid

'Blanca y radiante' Alicia pronunció el 'sí quiero' a Nacho ante un total de 13.337.000 espectadores, según datos de Sofres facilitados por la productora Globo Media.

Los buenos resultados de audiencia cosechados por el último episodio de esta entrega han servido a la serie de Emilio Aragón para batir su propio récord histórico. Concretamente, la audiencia media del conjunto del capítulo se eleva a los 10.514.000 espectadores, lo que en términos de cuota de pantalla se traduce a un 60 por ciento.

Por otro lado, estos datos sitúan a 'Médico de familia' en lo alto del podium de emisiones televisivas, al ser el espacio más visto de la temporada 97-98.

La expectación existente entre la audiencia desde que se hiciera pública la grabación de dos finales distintos se venía haciendo evidente en las últimas fechas. Así lo demostraron las cifras del penúltimo capítulo, que sobrepasó los once millones de personas pendientes de la pequeña pantalla.

En lo que a este último episodio se refiere, el interés y la intriga fueron fomentados antes de su inicio con la aparición de Emilio Aragón al final del informativo de Juan Ramón Lucas.

SE CASARON La boda no terminó con la intriga.

Desde las 21,19 horas Telecinco registró un crecimiento considerable en los datos de audiencia —más de 2.700.000 espectadores—, que arrastró hasta el inicio del episodio. Y en los 25 minutos que transcurrieron hasta el comienzo de la serie, ya había acumulado 7,1 millones de televidentes.

De este modo, 'Médico de familia' cierra la temporada con un interés que ha pretendido arrastrar hasta su vuelta. Más de 13 millones de espectadores, se quedaron pendientes del 'Continuará'.

Resuelto felizmente el misterio de la boda, los guionistas implantan la incertidumbre sobre el futuro de los novios a los que dejan a bordo de un avión en el que uno de los motores comienza a fallar. Por si fuera poco, Alfonso, el primo piloto de Nacho, descubre que se han quedado sin el hidráulico y anuncia un aterrizaje de emergencia. Fundido a negro y fin.

Aunque Emilio ya había anunciado cierta sorpresa para el final del episodio, nadie, ni siquiera algunos de sus protagonistas, esperaba algo así. En este sentido se manifestaron en el espacio 'Crónicas marcianas'—que siguió a 'Médico de familia'— los actores que encarnan a Don Manolo y Marcial.

Mª JOSÉ NAVARRO

'Sucedió en Madrid' con las ONG's

Madrid/ S.C.— Mª José Navarro y el conjunto del equipo de 'Sucedió en Madrid' dedican su espacio de esta noche al voluntariado.

El programa de Telemadrid pretende con esta edición especial convertir su plató en una plataforma de la solidaridad.

En ésta, presentadora y representantes de 20 ONG's ayudarán a explicar el funcionamiento de estas organizaciones en las que colaboran miles de voluntarios madrileños.

Asimismo, el programa contará con la presencia de algunos personajes relevantes como Massiel, Cristina del Valle —de Amistades Peligrosas—, Eduardo Chozas —ex ciclista—, el torero Rafael González y Marián Conde. Con su testimonio, estos famosos pretenden demostrar que, por muy ocupado que se esté, se puede encontrar un momento para ayudar a quienes lo necesiten.

Y como ejemplo, 'Sucedió en Madrid' mostrará las diferentes labores de personas anónimas convertidas en protagonistas de esta edición especial. Desde los 13 a los 85 años, estos voluntarios cuidan niños y ancianos, visitan enfermos, recogen alimentos para los necesitados, ayudan a los accidentados en carretera o enseñan un oficio.

Carmen Sevilla dice adiós

Después de seis años, se despide del 'Telecupón' de Telecinco

Madrid/ S.C.— Su último 'Telecupon'. Con la edición de esta noche, Carmen Sevilla se despide de Telecinco y su "cuponcito", tal y como ha venido denominando a la emisión del popular sorteo de la ONCE durante los seis años que ha estado presentándolo.

Y para la despedida, la cadena ha preparado un programa especial titulado 'La noche de Carmen Sevilla'. Algunas de las figuras más relevantes de la cadena como Belinda Washington y Chapis, Ana García Lozano, los chicos de 'Caiga quien caiga', los de 'Todos los hombres sois iguales', Alicia M. Senovilla, Mario Picazo, el Padre Apeles o algunos de los actores de 'Médico de familia' pasarán por el plató para decir adiós a Carmen.

Asimismo, Telecinco pondrá a disposición de la audiencia un número de teléfono en el que dejar su mensaje a la popular cantante, actriz y presentadora.

Por otro lado, todos los entresijos de la realización del 'Telecupón' quedarán al descubierto con la emisión de un vídeo que recoge el *making off* del programa.

Otro vídeo servirá para hacer un resumen y repaso a la trayectoria de Carmen Sevilla en este programa. Sus mejores despistes y tomas falsas, junto con otras sorpresas todavía por desvelar, componen los contenidos básicos.

Asimismo, la cadena quiere rendir homenaje a Carmen Sevilla con la emisión de la película 'Enseñar a un sinvergüenza' que protagonizara junto a Pepe Rubio.

HOMENAJE La cadena le dedica la noche.

Biblioteca Virtual de Castilla-La Mancha. Diario 16 Castilla-La Mancha. 26/12/1997.

EL CINE EN TV POR FRANCISCO LLINÁS

Jumanji

22,00 / C + ★

Fantástica. Estados Unidos, 1996. Dir.: Joe Johnston. Con Robin Williams, Adam Hann–Byrd. 114 minutos.

Salvo raras excepciones, las películas basadas en los efectos especiales adolecen de una excesiva dependencia de éstos en detrimento del interés de sus historias: éstas son un simple pretexto para desplegar una serie de excesos tecnológicos que, además, en pocos años se quedarán obsoletos. En esta película se reproduce este hecho, de modo que la leve anécdota (una especie de juego de la oca futurista) nunca tiene auténtico interés y todo se supedita a una exhibición de competentísimos efectos. El guión carece de progresión dramática y se limita a engarzar diversas situaciones sin que los personajes y sus aventuras interesen realmente.

FANTÁSTICA Una especie de juego de la oca futurista, en que lo básico es algo pobretón e insuficiente.

11,00 / La 2 **¿Dónde vas, Alfonso XII?**
Drama. España, 1958. Dir.: Luis César Amadori. Con Paquita Rico, Vicente Parra, Mercedes Vecino. 111 minutos. ★
¿Es que en TVE no tienen otra película? ¿O es que acaso la consideran el no va más de la cinematografía española? ¿Será la contribución del Ente Público al no nato plan de Humanidades, sección Historia, de la ínclita ministra Aguirre?. Si el lector no la ha visto es porque no ha querido: ha tenido mil ocasiones de verla. Esperemos que la próxima se demore un poquito.

11,15 / T–5 **Un ladrón y medio**
Comedia. Estados Unidos, 1989. Dir.: Bill Forsyth. Con Burt Reynolds, Casey Siemaszko, Sheila Kelly. 90 minutos. **S.C.**
Un ladrón veterano pero de muy poca monta se encuentra en plena 'faena' con un joven aprendiz de caco. Uno y otro se unirán para seguir dando 'golpes'.

16,35 / A–3 **Un marido para mamá**
Drama. EE UU, 1996. Dir.: Alan Myerson. Con David James Elliott. 86 minutos. **S.C.**
Otra madre coraje, una viuda que tiene un niño de ocho años y trabaja como una posesa para poder vivir con relativo desahogo. Y, por Navidades, conocen a un hombre que ha roto con su pasado y quiere rehacer su vida, surgiendo el amor entre él y la viuda, con el beneplácito del pequeño. Claro que la señora está comprometida con otro, que encima es un pelma, por lo que es de suponer que las dudas duren solamente el tiempo del telefilm y todo acabe en paz y concordia.

21,30 / T-5 **Enseñar a un sinvergüenza**
Comedia. España, 1970. Dir.: Agustín Navarro. Con Carmen Sevilla, José Rubio Manuel Alexandre. 91 minutos. ●
Emitida como homenaje a Carmen Sevilla, debe haberla escogido el peor enemigo de la actriz. Para empezar, es un film basado más en el protagonismo masculino —José Rubio se pasó años llevándola por los escenarios teatrales—. Y es un film sin ritmo, teatral y convencional, en el que la actriz no está precisamente en su mejor momento. Lástima de celuloide desperdiciado.

22,30 / La 2 **Idaho Potato, una historia de Croacia**
Drama. Croacia, 1992. Dir.: Krsto Papic. Con Ivo Gregurevic. 95 minutos. ★
Fue rodada como película yugoslava, pero, mientras se montaba y acababa, pasó lo que pasó y acabó estrenándose como croata. Curiosamente, la moraleja de la película es una llamada a la reconciliación, de lo que se deduce que sus autores o no tenían mucho olfato de futuro o confiaban mucho en unos materiales de tosquedad asombrosa. Es una especie de Romeo y Julieta adaptada a la Yugoslavia de Tito, con unos adolescentes bastante cretinos y tontorrones, uno de los cuales quiere ser estrella de rock y nos atiza unas músicas que ponen los pelos de punta. Como el lector deducirá, la película está llena de buenas intenciones sobre todo cuando sus elementos son tan obvios que resultan irritantes y no proporcionan auténtica información sobre lo que pretenden mostrar.

2,30/ T-5 **Los lios de una familia bien**
Comedia. Estados Unidos, 1990. Dir.: Gino Tansecu. Con Tony Curtis, Mary Tyler Moore, Joe Bologna. 89 minutos. **S.C.**
El día de Acción de Gracias sirve a la familia protagonista de esta película para verse las caras. Con los hijos crecidos y cada uno con su vida, los Slosh viven solos. Además, cada uno tiene sus problemas. El mayor es un mujeriego divorciado y con dos hijos para los que carece del tiempo que necesitan. La chica es lesbiana. Y, finalmente, el pequeño vive enganchado a la televisión. Cuando el padre muere en el transcurso de la cena, todos han de vivir juntos.

Excelente: ★★★★ Muy buena: ★★★ Buena: ★★ Regular: ★ Mala: ●

AUTONÓMICAS

TM-3
7.30 Cyberclub. **10.00** Telenoticias. **10.30** Cyberclub. **14.00** Telenoticias. **15.30** Cine. **17.45** La hora de Mari Pau. **19.00** Madrid directo. **20.30** Telenoticias. **21.30** Sucedió en Madrid. **1.00** Treinta minutos. **1.30** Telenoticias. **1.35** Cine. Sala de madrugada. **3.30** Información Cultural de la CAM.

TV3
11.30 Carta d'ajust. **11.45** Sputnik. **12.00** Informatiu cinema. **12.30** Malalts de tele. **13.25** Setciències. **13.57** Avanç informatiu. **14.00** Telenotícies Catalunya. **14.20** El medi ambient. **14.30** Telenotícies migdia. **15.25** El temps. **15.30** Cuines. **15.40** Nissaga de poder. **16.25** L'hora de Mari Pau Huguet. **17.55** La revista de la tarda. **18.35** Kimba, el lleó blanc. **19.00** Sputnik. **20.30** Telenotícies vespre. **21.15** El temps. **21.20** Domini públic. **23.30** Tot l'esport. **0.30** Efectes secund. **1.30** Fi d'emissió

CANAL 9
7.15 Carta d'ajust. **7.30** Babalà des de Expo Jove. **10.05** Cine de matí: "Final Mission". **11.55** Babalà. **14.00** Notícies 9. **15.30** Tardes de cine: "Rebelión a bordo". **18.10** Tardes de cine: "Yanquis". **20.30** Notícies 9. **21.30** Parle vosté, calle vosté. **2.00** Cine de Mitjanit: "Trampa a mi marido". **3.35** Fi démissió.

ETB-2
9.25 Presentación. **9.25** Del país de los vascos: "Iñaki de Rentería". **9.50** Fórum: Supervisión 16:9. **10.20** Cine 2: "El Talismán". **12.15** A mediodía. **12.45** Soltero. **13.10** La Cocina de Pedro Subijana. **13.25** ETB Kirolak. **13.50** El nuevo rompecabezotas. **14.30** Teleberri .**15.30** Lo que faltaba. **16.35** Navidades de cine: "Coma".

TVG
7.00 Mira de axuste. **7.58** Apertura da emisión. **8.00** Xabarín club. **11.15** Dezine. **11.45** Adianto telexornal para xordos. **11.50** A cociñar con Paco Feixó. **12.15** Galicia enteira. **13.30** Telexornal Galicia. **14.00** Telexornal Galicia. **14.30** Telexornal mediodía. **15.15** O tempo. **15.20** Deportes mediodía. **15.50** Entrada libre. **17.45** Xabarín club. **19.10** Os meus dous país. **19.35** O téquele, téquele. **20.30** Telexornal serán. **21.05** En xogo. **21.25** O tempo. **21.30** Luar. **23.30** Telexornal noite. **0.05** Deporte noite. **0.20** O tempo. **0.25** O semanal. **1.00** A chave. **2.15** Galicia, terra única. **2.45** Corais populares. **3.40** Peche da emisión.

CANAL SUR
7.15 Carta de presentación. **7.30** Tienda directa. **8.00** Mask. **8.25** La leyenda del viento del Norte. **8.50** Horry. **9.00** La banda del sur. **9.05** Sylvan. **9.30** Los Pitufos. **9.55** Doraemon, el gato cósmico. **10.15** Pingu. **10.30** Carlitos. **11.00** Perro en familia. **11.40** Castillo de cuentos. **12.45** Beakman iii. **13.10** Harry y los Henderson. **13.30** Con sabor andaluz. **14.00** Perico Conejo. **14.30** Canal Sur noticias. **15.00** El show de la pantera rosa. **15.30** De tarde en tarde. **17.35** Cinco en familia. **18.35** Cine de tarde. **20.30** Canal Sur noticias. **21.30** Aquí se discute. **1.25** Cine. **3.20** Tienda directa. **3.50** Despedida y cierre.

PARABÓLICAS

CINECLASSICS

11.40 Crónicas de un pueblo **12.05** Hollywood 26 **12.35** Hollywood Backstage **13.05** Juegos Prohibidos **14.35** Vidas cruzadas **15.40** Historias de Juan Español **16.10** Qué bello es vivir **18.40** Verdad a medias **20.00** Luna nueva **21.30** Mi ilusión es un marido **22.55** Las aventuras de Taxi Key **0.05** Ciudadano Kane.

CINEMANÍA

7.00 El rastro de la pantera **8.40** Gente de cine **9.00** Alice **10.50** Panorámica **11.15** De pelo en pecho **12.50** Estrellas de Hollywood **13.15** Adiós cigüeña adiós **14.50** Estrellas de Hollywood **15.15** Lobo **17.20** La Rosa Púrpura de El Cairo **18.40** Así se hizo: "Dentro y fuera" **19.10** Local hero **21.05** Estrellas de Hollywood **21.30** El Silencio de los Corderos **23.25** El Silencio de los Borregos **1.15** M. Butterfly **2.55** Corto: "Crucero" **3.25** La Naranja Mecánica **5.40** Septiembre.

DOCUMANÍA

8.00 Misterios del Universo **8.05** Secuestrados por... **9.00** Australia Salvaje **9.30** Junglas de cristal **9.55** Hbo **10.50** Cuba **11.35** Mohamed Reza Pahlavi... **13.10** Verdaderas aventuras del s. XX **13.40** Grandes crímenes del s. XX **14.15** Los guardianes del Ayatolah **15.00** Australia Salvaje **15.30** Educando a Peter **16.00** Cien años de terror **16.50** Los misterios del viento **17.40** Cuba **18.10** Cuba **18.35** Nueva York al límite **18.50** Cuba **19.15** Verdaderas aventuras del s. XX **19.45** Grandes crímenes del s. XX **20.15** El Vaticano **21.05** Naturaleza australiana **22.00** Cien años de terror **22.50** Una historia secreta **23.45** El mundo de Robert Crumb **0.45** Cuba **1.30** Nova **2.30** El Vaticano **3.25** National Geographic.

MINIMAX

7.00 El mago de Oz. **7.30** Baby Folies. **8.00** La hora peque. **9.15** El club de los sigue pistas. **9.40** Garfield y sus amigos. **10.05** Los guardianes del cristal. **10.30** Historias animadas. **11.00** Santa Claus y los niños... **11.30** Ninja Hatori. **11.55** Monos del espacio. **12.20** La familia Glady. **12.50** Historias de animales. **13.15** Ninja Hatori. **13.40** La familia Glady. **14.10** Gordi. **14.40** Monos del espacio. **15.05** La gran excursión. **15.30** Historias animadas. **16.00** Grandes historias bíblicas. **16.30** La hora peque. **17.45** Astérix y la sorpresa... **19.05** El Zorro. **19.30** Los cuentos de Munsch. **20.00** Garfield y sus amigos. **20.25** Los tres cabritillos traviesos.

SPORTMANÍA

10.00 Lucha Canaria **11.30** Hockey sobre hielo NHL **13.30** "Deporte Aventura" **14.00** Rugby **15.30** Atletismo **17.30** "NHL Power Week" **18.00** Baloncesto NBA **20.00** "Transworld Sport" **21.00** Fútbol Americano NFL **23.00** Boxeo **1.00** Rugby.

DISCOVERY

0.00 Testigo ocular. **0.30** Perfiles de la Naturaleza. **1.00** Ciencia popular. **1.30** Ultraciencia. **2.00** El imperio solar. **3.00** Los nuevos exploradores. **4.00** Buen provecho. **4.30** Cocina de clase mundial. **5.00** El mundo natural. **6.00** Por el amor a la naturaleza. **6.30** Paleomundo. **7.00** Los nuevos exploradores. **7.30** Conexiones 2. **8.00** Discover Magazine. **9.00** Ideas e inventos. **9.30** El próximo paso. **10.00** Viajeros. **11.00** Testigo ocular. **11.30** Perfiles de la naturaleza. **12.00** Buen provecho. **12.30** Cocina de clase mundial. **13.00** El mundo natural. **14.00** Por el amor a la naturaleza. **14.30** Paleomundo. **15.00** Arqueología. **15.30** Guerreros ancestrales. **16.00** Los nuevos exploradores. **16.30** Conexiones 2. **17.00** Discover magazine. **18.00** Ideas e inventos. **18.30** El próximo paso. **19.00** Viajeros. **20.00** Vida silvestre. **21.00** Super máquinas. **22.00** Equinoccio. **23.00** Zona peligrosa. **23.30** La búsqueda.

EUROSPORT

8.30 Hípica **9.30** Saltos de natación **10.00** Ciclismo **12.00** Fútbol **13.00** Carreras de coches de turismo **14.00** El hombre más fuerte **15.00** Billar de exhibición **17.00** Deportes del motor **18.00** Artes Marciales **19.00** Stock Car 1997 **20.00** Fútbol **21.00** Motociclismo **22.00** Boxeo **23.00** Sumo **0.00** Snooker **1.30** Fin.

Biblioteca Virtual de Castilla-La Mancha. Diario 16 Castilla-La Mancha. 26/12/1997.

TVE-1

MAÑANA

6.00 **Euronews.**
7.30 **Telediario matinal.**
8.45 **Estamos de vacaciones.**
10.30 **Las gemelas de West Valley.**
10.50 **Los rompecorazones.**
11.45 **Kung Fu: La leyenda continúa.**
12.30 **Lois y Clark: Las nuevas aventuras de Superman.**
13.25 **La botica de la abuela.**
13.55 **Noticias.**
14.00 **Informativo territorial.**
14.30 **Corazón de Navidad.** Dir.: Miguel Cruz.

TARDE

15.55 **Calle nueva.**
16.30 **Esmeralda.**
17.55 **Digan lo que digan.** '¿Somos solidarios?' Solidaridad, voluntariado, cooperación, ONGs, palabras nuevas que se utilizan a menudo en los últimos tiempos. Antes decíamos caridad y compasión ¿Significa lo mismo? ¿Se trata de una forma de hablar o realmente ahora los españoles nos hemos concienciado y somos más solidarios?
19.00 **El flechazo.** Presentación: Anabel Alonso.
20.00 **Gente.** Dir.: Alicia Santaolaya.
21.00 **Telediario 2.**
21.45 **El tiempo.**

NOCHE

22.00 **¿Qué apostamos?** Dir.: Francesco Boserman. Realización: Luis Galinsoga, Carmelo José de la Barrera. Presentación: Ramón Garía, Ana Obregón.
0.45 **Telediario 3.**
1.30 **El increíble Hulk.** 'Wildfire'. Director: Frank Orsatti. Int.: Jack Colvin, Bill Bixby, Loy Ferrigno. D. Banne trabaja para la compañía Wildfire dedicada a las prospecciones petrolíferas. Ante la falta de dinero para pagar a los trabajadores y las dudas sobre la existencia o no de petróleo, provoca que otra compañía presione el propietario para que venda el pozo utilizando medios poco ortodoxos.
2.15 **Cine de madrugada.** 'El jardín secreto'. Lucía mantenía una apasionada relación con Arturo, que podría tener mejor futuro si no fuera por dos graves inconvenientes: Arturo está casado y vive lejos de Madrid, por lo que solo puede verla durante sus visitas a la capital por motivos profesionales. Y hay algo peor: Lucía mantiene un 'jardín secreto' en su casa, que intriga más y más a Arturo.
4.00 **Telediario 1.** Presentación: Agustín Rodríguez Rosa María afital.

LA 2

MAÑANA

6.30 **Equinoccio.**
7.25 **Historia del rock and roll.**
8.15 **América salvaje.**
9.15 **Fauna.** 'El extraordinario Bandicut'.
10.15 **La doctora Quinn.**
11.00 **La película de la mañana.** '¿Dónde vas, Alfonso XII?' Son todavía dos adolescentes cuando Alfonso y María Mercedes se encuentran.
13.00 **Con mucha marcha.** 'La banda de Mozart', 'Calimero', 'Inspector Gadget'...

TARDE

15.15 **Saber y ganar.**
15.45 **Grandes documentales.**
16.55 **Jara y sedal.**
17.30 **El escarabajo verde.**
18.00 **Para nosotros.**
19.05 **En busca de Carmen Sandiego.**
19.30 **Yo y el mundo.**
20.00 **Informativo territorial.**
20.30 **Un chapuzas en casa.** 'Vigilando a Tim'. La presentadora de otro programa de televisión va a hacer un reportaje sobre Tim y su trabajo en televisión. Se trata de una mujer que, además, se muestra interesada por Tim que, naturalmente está encantado. Naturalmente, la que no está encantada es Jill.

NOCHE

21.00 **Quatro.**
21.30 **Vivir con Mr. Cooper.**
22.00 **La 2. Noticias.**
22.25 **El tiempo.**
22.30 **La noche temática.** 'Razones para una paz'. Programa dedicado a los que quieren vivir en paz en un país tan castigado por la guerra como es la ex-Yugoslavia. Serbios, croatas y musulmanes aprenden a compartir de nuevo el territorio en el que han convivido juntos durante años. Incluye: 'Idaho potato, una historia de Croacia' (22.30), 'Última sesión' (0:15).
2.25 **Cine Club. Sesión de repertorio.** 'El inspector chapuzas'. A pesar de su desastrosa trayectoria académica, Michel ha conseguido ingresar en la policía. Los profesores le aprueban en el último lugar de su promoción, en memoria de su heróico padre, inspector muerto en acto de servicio. Como no podía ser menos, Michel entra con buen pie en la comisaría a la que es destinado: le confunden con un peligroso delincuente y sufre un convincente interrogatorio. A pesar de las heridas, una joven periodista decide seguir el caso hasta el final, que puede ser el final de Michel.

TELE 5

MAÑANA

5.45 **Avance de programación.**
6.00 **Un chico listo.**
6.30 **Las noticias.**
7.30 **Mi amigo el mapache.**
8.45 **SuperDavid.**
9.00 **Teknoman.**
9.30 **Matinal de cine.** 'La mujer biónica'.
11.15 **Matinal de cine.** 'Un ladrón y medio'.
13.00 **Ana de las tejas verdes.**
14.00 **La cocina de Karlos Arguiñano.** Presentado por Angela Barceló.

TARDE

15.15 **Al salir de clase.**
15.45 **¡Que me dices!**
16.30 **Tarde de cine.** 'Un bebé en la marina'. Un bebé es abandonado a la puerta de un destacamento de la marina americana el mismo día en que acaba la guerra de Corea. Los soldados deben regresar a casa y se han encariñado con el niño, al que no desean abandonar en un país que atraviesa serias dificultades.
18.30 **Ana.**
20.00 **El super. Historias de todos los días.**
20.30 **Las noticias.** Presentado por Juan Ramón Lucas. Incluye información meteorológica.

NOCHE

21.30 **La noche de Carmen Sevilla.** Incluye: Sorteo especial de la ONCE. Documental. Cine: 'Enseñar a un sinvergüenza'. Lorenzo Vega, un sinvergüenza, playboy, jugador y juerguista decide acudir a una profesora para lograr un barniz cultural. La profesora es una hermosa mujer de 32 años muy culta y que aún no ha conocido varón.
2.00 **Entre hoy y mañana.**
2.30 **Madrugada de cine.** 'Los líos de una familia bien'. La familia de los Slosh se reúne para celebrar el día de acción de gracias. Es la única ocasión del año en que todos están juntos, ya que hace tiempo que cada uno de los tres hijos vive por su cuenta y además son un tanto especiales. El mayor es un mujeriego que está divorciado y tiene dos hijos de los que no se ocupa: Bárbara es lesbiana y el más pequeño vive enganchado a la televisión y apenas sale de su habitación. Durante la comida el padre sufre un ataque y muere, lo que hace que de momento el resto de la familia se vea obligada a permanecer unida.
4.30 **Madrugada de cine.** 'Años dorados Sherlock Holmes'.
5.00 **El sheriff chiflado.**

ANTENA 3

MAÑANA

6.15 **Gardenia.**
7.00 **Noticias.** Con Alejandro Dueñas.
7.30 **Club Megatrix.** Con Ingrid Asensio. Incluye: 'El conejito', 'Marco', 'Batman', 'Este chico es un demonio', 'Spiderman', 'Supercampeones', 'La bola', 'Mortadelo y Filemón'.
12.00 **Punky Brewster.**
12.30 **Un equipo con clase.**
12.55 **El equipo A.**
14.00 **Cosas de hermanas.**

TARDE

15.00 **Noticias.** Con Olga Viza.
15.30 **Extra rosa.** Con Rosa Villacastín y Ana Rosa Quintana.
16.35 **Cine.** 'Un marido para mamá'. Timmy es un niño de ocho años que vive con su madre Jody, una viuda que trabaja duramente para que vivan los dos con desahogo. Durante las navidades conocen casualmente a Steve, un hombre que ha renegado de su pasado como agente de bolsa y ahora está intentando encontrarse a si mismo.
18.40 **Farmacia de guardia.**
19.10 **En antena.** Con Inés Ballester.
20.30 **Impacto TV.** Con Carlos García Hirschfeld.

NOCHE

21.00 **Noticias.** Con Fernando Ónega.
21.30 **La cara divertida.** Con Bertín Osborne.
22.35 **Especial noche de estrellas.** Con Bertín Osborne.
1.10 **Noticias.** Con José María Carrascal.
1.40 **Gillette Super Sport.**
1.50 **Cine.** 'La tierra prometida'. Danny, David y Mary, tres amigos de instituto que viven en Ashville, una pequeña ciudad del noroeste de los Estados Unidos, tomarán muy distintos rumbos después de su graduación.
3.35 **Televenta.**

CANAL +

MAÑANA

7.52 **Avance. Redacción.**
8.02 **Programa más o menos multiplicado o dividido (P+ó-Xó:).**
9.30 **Serie infantil.** '...y comieron perdices'. (C.)
10.00 **Cine.** 'Una promesa'. (C.)
11.27 **Cine.** 'Nacida salvaje'. (C.)
13.00 **Programa más o menos multiplicado o dividido (P+ó-Xó:).** (C.)
13.30 **Los 40 principales.**
14.15 **Redacción. Noticias.**
14.30 **Teleserie.** 'Loco servicio secreto'.

TARDE

15.30 **Cine.** 'Los puentes de Madison'. En el otoño de 1965, el fotógrafo profesional Robert Kincaid es enviado por la National Geographic a Madison County, Iowa, para fotografiar los puentes cubiertos de Roseman y Holliwell. Al llegar allí Kincaid se pierde y decide dirigirse a una cuidada granja, donde le abre la puerta Francesca Johnson, una mujer casada cuyo marido e hijos se han marchado cuatro días a la feria de Illinois. (C.)
17.39 **Cine.** 'Poderosa afrodita'. (C.)
19.10 **National Geographic.** 'Peligro, volcán!'. (C.)
20.00 **Teleserie.** 'Friends'.
20.30 **Serie.** 'Buffy, cazavampiros'.

NOCHE

21.30 **Redacción. Noticias.**
22.00 **Estreno Canal +.** 'Jumanji'. Para un niño, jugar significa magia. Rebuscar en el ático en un viejo baúl con ropas de los abuelos se convierte en un viaje en el tiempo. Trepar por un árbol es igual que un excursión al Everest. El escondite puede resultar un viaje por un bosque misterioso o una selva llena de peligros. Los juegos siempre habían sido de mentirijillas... hasta ahora, cuando un juego totalmente distinto a los demás entra en la vida de cuatro personas que no sospechan nada. (C.)
23.47 **Cine.** 'Abierto hasta al amanecer'. A los hermanos Gecko, dos peligrosos delincuentes, les persigue la policía de Texas y el FBI tras haber cometido una serie de crímenes. En EEUU sus posibilidades de supervivencia son mínimas, deciden atravesar la frontera. (C.)
1.31 **Piezas.** 'Robin'. (C.)
1.35 **Cine X.** 'Mira y escucha'. (C.)
3.25 **Documental.** 'Sexbytes II'. (C.)
3.56 **Cine.** 'Juego de supervivencia'.(C.)
5.29 **Cine.** 'Sostiene Pereira'. (C.)
7.08 **Piezas.**
Cine. 'Diario de un rebelde'. (C.)
7.20 **Detrás de la cámara.** (C.)

Biblioteca Virtual de Castilla-La Mancha. Diario 16 Castilla-La Mancha. 26/12/1997.

DIARIO 16 Madrid. Redacción, Publicidad y Administración: Calle Basauri, 17. 28023 MADRID. Teléfono 558 98 00. Fax 558 98 96 y 97. **D-16 Andalucía:** Teléfono (95) 435 10 55. **D-16 Galicia:** Teléfono (986) 37 52 00. **D-16 Burgos:** Teléfono (947) 20 46 16. **D-16 Murcia:** Teléfono (968) 22 09 11. **D-16 Comunitat Valenciana:** Teléfono (96) 351 11 42. **D-16 Castilla-La Mancha:** Teléfono (925) 22 81 00. **DISTRIBUYE:** Información y Prensa, S. A. Calle Albasanz, 14. 28037 Madrid. Teléfono 304 47 51.

DIARIO 16

A LA CONTRA

Navidades en Cuba

Los cubanos recuperaron ayer el día de Navidad como festivo, después de la decisión de Fidel Castro de cara a la visita de Juan Pablo II a la isla el próximo mes de enero

CRÓNICA

ADALBERTO ROQUE/EPA

MISA DEL GALLO Fieles cubanos escuchan la homilía de Jaime Ortega, cardenal de la Catedral de La Habana, en la que manifestó que la tradición navideña continúa viva.

▼AGUIJÓN

de la inoportunidad a **Jonan Fernández**, coordinador de Elkarri, que ha propuesto la convocatoria de una manifestación "histórica" y plural a favor del acercamiento de presos que se desarrollaría a princpios del próximo año. Con el asesinato de Caso aún reciente, no se puede ser más inoportuno.

▲LAUREL

con mucha moral a **Ramón Franquesa**, de Sabadell, que encabezará la expedición de 13 personas que partirá mañana hacia Santiago de Chile para intentar escalar, a bordo de un vehículo 4 X 4, los 6.893 metros de altura del volcán Nevado Ojos del Salado, situado en el desierto de Atacama. Una auténtica aventura.

▼AGUIJÓN

sin escrúpulos a **Ana María Fernández**, condenada a diez fines de semana de arresto por abandonar de forma "intencionada" a dos de sus hijas menores de edad durante un período de dos años. Ana María debía ocuparse de sus hijos al serle encargada la guardia y custodia por el juez.

▲LAUREL

de apoyo a **Luis Sancho**, director de Onda Genil TV, una televisión local de Écija (Sevilla) que ha logrado recaudar, mediante la organización de un telemaratón, 34 millones de pesetas para los damnificados por el desbordamiento del río Genil. La televisión es, a veces, un gran servicio.

LA MIRADA

CUENTOS PARA EMPEZAR A LEER

TODOS LOS DOMINGOS NUESTRA REVISTA DE LIBROS

ESTE DOMINGO

Especial libros infantiles.

Libros de cocina para las fiestas.

Y las críticas de las mejores novedades editoriales.

Biblioteca Virtual de Castilla-La Mancha. Diario 16 Castilla-La Mancha. 26/12/1997.