

# Noticias

## GUADALAJARA

"NOTICIAS" FRANQ. CTDO. Nº 19/30  
CENTRO DE E. DE CASTILLA-LA MANCHA FCO. ALIA  
PASEO DE LA UNIVERSIDAD 4  
13071 CIUDAD REAL  
00 CIUDAD REAL



AÑO IV NÚMERO 173 GUADALAJARA 22 DE OCTUBRE DE 1998 PERIÓDICO SEMANAL DE DIFUSIÓN GRATUITA SOLICITADO EL CONTROL O.J.D.



### Barrionuevo deja la Prisión durante dos horas para declarar en Madrid Pág. 5

Salió del interior de la cárcel en un vehículo, rodeado de fuertes medidas de seguridad. Más de 5.000 personas participaron en la sexta concentración de los sábados.



### Las Mancomunidades de la región se unen en una Federación tras su IV Encuentro Pág. 12

Estas entidades buscan que la legislación les sitúe donde les corresponde dentro de la Administración pública. Fernando Senesteva y Pedro Guereñu representan a Guadalajara en la Junta Gestora.

### Cocemfe pone en marcha un servicio de integración laboral para discapacitados Pág. 6

De los 1.000 minusválidos en edad de trabajar en Guadalajara, sólo 114 están registrados en el INEM.

### Museo y Archivo provinciales inician sus programaciones de otoño Pág. 15

Cursos, talleres, ciclos de conferencias y actividades didácticas son el eje de estos actos de divulgación.

### FAMA se une a la Federación Estatal de Asociaciones de Músicos Aficionados Pág. 9

Esta agrupación intentará dignificar el trabajo de los músicos.

### El judo de Guadalajara se alza con tres medallas en el regional sub-18 Pág. 17

Jonathan Escarpa, oro; Ana Sánchez, plata y Manuel Lorenzo, bronce.

## El PSOE proclamará a sus candidatos a las primarias el próximo domingo

*La Comisión de Garantías ha comunicado a los precandidatos que los avales dobles se considerarán nulos*

La primera fase de las elecciones primarias del PSOE en Guadalajara ha entrado esta semana en su recta final. Los precandidatos deberán presentar sus avales el sábado por la mañana y el recuento de firmas y proclamación del candidato o candidatas se realizará el domingo, día 25. Por otra parte, el lu-

nes, la Comisión de Garantías Electorales reunió a Jesús Alique, Ignacio Andarías y Javier de Irizar tras tener conocimiento de que varios militantes estaban dando su firma por duplicado. El presidente de la Comisión, Luis Santiago Tierraseca, ha asegurado que los avales dobles se considerarán nulos. Pág. 4

## Satisfacción en el Ayuntamiento de la capital por la instalación de "Witzenmann"

*Técnicos alemanes ya han visitado los terrenos para hacer un diseño de la fábrica*

Pág. 4 Los grupos políticos del Ayuntamiento han mostrado su satisfacción por la decisión de la empresa germana de instalarse en el polígono del Henares por lo que supondrá para el paro y la revitalización de la economía.

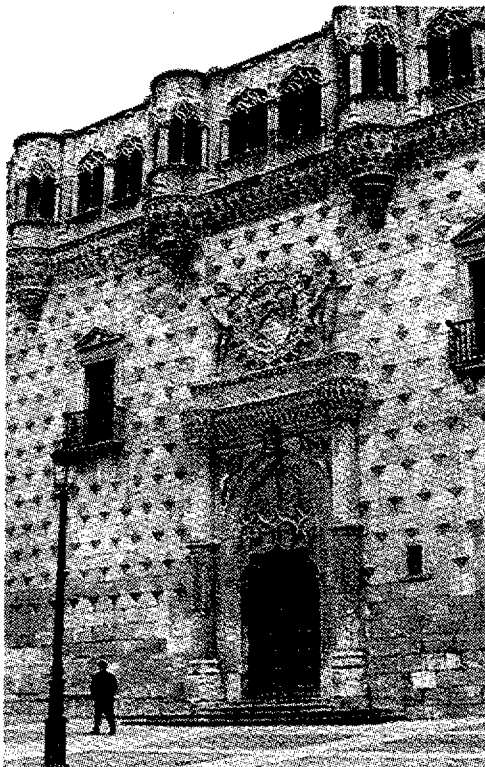
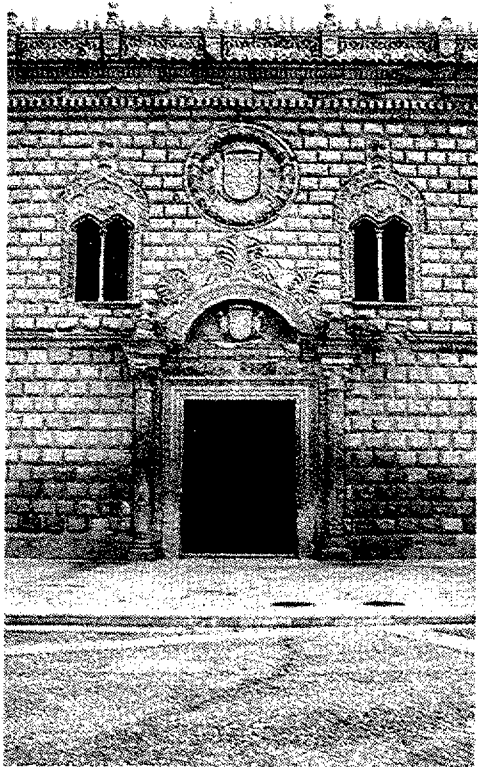

## El PSOE afirma que el Estado invertirá 366 millones de pesetas menos en la provincia

*No se incluyen partidas para los Palacios del Infantado, de Cogolludo y de Dávalos*

Pág. 11 El PSOE de Guadalajara ha adelantado que en el proyecto de Ley de Presupuestos Generales del Estado para 1999, que ha llegado al Parlamento nacional, la inversión en la provincia de Guadalajara será un 5,85 por ciento menos que en 1998. Por ello, los socialistas tienen previsto presentar un conjunto de enmiendas por valor de 7.000 millones de pesetas, para paliar lo que consideran un descenso inversor.

## CALIDAD GARANTIZADA

Somos especialistas en Chapa y Pintura del Automóvil

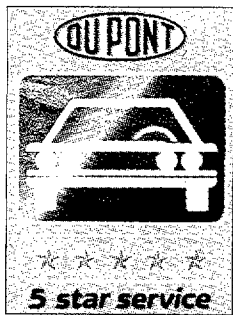

C/ Méjico, 15 - Polígono del Balconcillo - GUADALAJARA - Tlfno.: 949 20 08 09

el color de su coche en 24 h.



Opinión

TRIBUNA ABIERTA

Las primarias del PSOE: por la creación de un polo político de dinamismo

FERNANDO REVUELTA

ES complicado opinar desde fuera del Partido Socialista sobre sus primarias sin caer en injerencias. Pero no cabe duda de que el resultado de esas primarias puede condicionar a toda la izquierda en su conjunto y por tanto al futuro gobierno municipal.

Desde ICAM-NI hemos apostado decididamente por la unidad de la izquierda, por una izquierda que, aunque diversa, para nada uniforme, sea capaz de trabajar y gobernar unida; por una izquierda que, sin olvidar los ideales, sea capaz de dar alternativas concretas, asumibles por la mayoría de los ciudadanos que vaya cambiando el estado de las cosas ya; por una izquierda pegada al terreno concreto y, desde luego, nada dogmática.

Esta apuesta nos obliga a valorar "muy mucho" cada paso que dé el PSOE a favor o en contra de esa posible unidad.

La simple realización de sus primarias y la elección de Borrell como candidato a presidente del Gobierno resultó para amplios sectores de la sociedad una bocanada de aire fresco, una nueva esperanza de cambio, de modos nuevos, de posibilidad de mayor participación. En suma, favoreció la creencia de que la izquierda en su conjunto puede despertarse de su letargo y volver a su esencia, que no es otra que la de ser eminentemente dinámica.

Pero esta apuesta global se tiene que llevar a la práctica en cada Comunidad, en cada Ciudad y en cada Pueblo. La unidad que en ICAM-NI deseamos no se construye mediante la succión ni siquiera con la fusión o mezcla. Apostamos por la adición, por la suma de sumandos diversos.

Por eso, la elección de candidato a encabezar la lista del Partido Socialista nos afecta y mucho, no tanto por su ubicación dentro o fuera del "aparato" ni tampoco por el teórico izquierdismo del que puede hacer gala dentro de su partido. Nos afectará fundamentalmente su capacidad de diálogo, su talante democrático, su amplitud de miras, sus subordinación a los intereses generales, su capacidad de trabajo en colectivo, su dinamismo político, su capacidad, en fin, para aglutinar en torno a sí.

Guadalajara necesita una alternativa de gobierno al desgobierno municipal y provincial que vienen representando Bris y Tomey.

Los socialistas tienen una seria responsabilidad: la de conformar esa alternativa. Pero ni es una responsabilidad exclusiva de ellos ni podrán hacerlo solos. Por tanto sus primarias deberían servir para poner las bases para constituir a continuación una plataforma de la izquierda, un bloque progresista, un polo político de dinamismo, mucho más amplio que el PSOE, capaz de conformar la alternativa que Guadalajara, capital y provincia, se merecen y necesitan.

Fernando Revuelta es concejal de ICAM-NI en el Ayuntamiento de Guadalajara



NOTICIAS DE GUADALAJARA da la posibilidad a todos sus lectores de participar en nuestras páginas a través de mensajes telefónicos. Es necesario dejar el nombre y el apellido y un número de teléfono. Rogamos que los mensajes sean breves y claros. NOTICIAS DE GUADALAJARA se reserva el derecho de resumirlos. Pueden también dirigirse al periódico por correo electrónico a la siguiente dirección: [noticias@ltn.net](mailto:noticias@ltn.net)

Agradecida

Quería dar un mensaje para el señor de la tienda de reparaciones "Elya". Quería darle las gracias porque ayer le cortó la anilla a mi periquito, la anilla que les ponen al nacer y resulta que le estaba cortando la pata y el hombre muy amablemente nos ayudó a quitársela.

(\* Buenos deseos

Soy arriacense y llevo un mes vivieron en Francia. La verdad es que nunca había visitado la página de «Noticias» en Internet hasta ahora, pero en verdad les tengo que felicitar por su trabajo. Gracias a ustedes me he podido enterar de lo que planea el equipo de gobierno para esta temporada. Etando fuera uno se siente más acomplejado de venir de una ciudad con unos gestores tan incompetentes. Ya sé, gracias a «Noticias», que, cuando regrese a España me encontraré con una Guadalajara aún más destrozada de como la dejé. De cualquier modo, esperaré que ocurriese un milagro y que el Ayuntamiento no siga destrozando el casco antiguo, no siga perjudicando a los comerciantes o no se meta en obras demasiado

TIENE LA PALABRA

949 25 48 01

costosas y de dudosa utilidad, que no organice espectáculos con artistas de su propia onda ideológica y que Guadalajar se convierta en una ciudad de 70.000 habitantes habitable y bien gestionada. aunque no ocurre este milagro yo se lo seguiré pidiendo a los Reyes Magos

Alberto Martín. París

Un teatro repleto

El pasado lunes estuve en el teatro del Centro San José. La función estaba abarrotada de espectadores. Me parece algo sensacional que el público de Guadalajara acuda a una cita cultural. Sin embargo, parece que esto no le gusta a todo el mundo. Delante de mi butaca había una señora que protestaba porque aquello estaba lleno y recordaba que otros años no iba tanta gente y se estaba mejor. Esas palabras me indignaron. Si queremos cultura, cuando la tenemos, hay que aprovecharla y cuanto más gente lo haga, mejor.

daba que otros años no iba tanta gente y se estaba mejor. Esas palabras me indignaron. Si queremos cultura, cuando la tenemos, hay que aprovecharla y cuanto más gente lo haga, mejor.

Arreglar el paseo

Cuando veo que medio Guadalajara está o va a estar en obras, propongo al Ayuntamiento que, ya puestos, arreglen también el céntrico paseo Fernández Iparraguirre. No necesita unos parches; lo que le hace falta es un cambio total, quitar las baldosas que hay y poner unas nuevas. Si ahora no se puede hacer, no estaría de más que se lo pensasen y lo reparasen cuanto antes.

Faltan cabinas de teléfonos

Creo que en Guadalajara faltan cabinas de teléfono. Durante el día sobran, pero a partir de las diez de la noche, nunca hay una libre.

(\* Los mensajes señalados con asterisco han sido remitidos a la redacción de «Noticias» a través de correo electrónico.



(\* El fútbol sala en la web

Quiero felicitarles por su página web y en especial porque en ella incluyen desde hace unas semanas la siguiente jornada de la liga provincial de fútbol sala, con horarios y campos. Juego en un equipo de Guadalajara, pero estudio toda la semana en Madrid y hasta ahora me enteraba del día y de la hora de mi partido el sábado. Gracias a su web, por fin me puedo enterar sin tener que ir a Guadalajara. Ahora sólo falta que pudiesen incluir las clasificaciones de cada jornada. Sería ya un servicio completo. Gracias y sigan por ese camino.

CARTAS DE LOS LECTORES

Policía de Castilla-La Mancha

Señor director:

Al leer algunos periódicos provinciales quedo sorprendido con el artículo del Jefe Superior de Policía de Castilla-La Mancha, primero gratamente, pues en el encabezamiento del mismo, leo: «La Policía de Castilla-La Mancha tiene una eficacia superior a la media nacional», y no es que no me lo crea, es que me resulta extraño que lo reconozca el "jefe". Lo que ocurre es que en algunas comisarías estamos acostumbrados a que se nos tache de malos profesionales, o cuanto menos, de negligentes, por parte del Comisario Jefe y que se reitera que los medios de que se dispone son suficientes. Según he leído, parece que para toda la región policial, se tiene previsto traer unos cuarenta vehículos nuevos, con lo cual se pretende solucionar la situación en que se encuentran las Comisarías de la Comunidad. Para el Sindicato Unificado de Policía, es motivo de satisfacción que traigan estos vehículos, tantas veces demandados, pues falta hace, aunque nos parezca a todas luces insuficiente. Mejor eso que continuar en la situación penosa en que nos encontramos actualmente. También quisiéramos recordar al Jefe Superior que el material de comunicaciones tiene carencias importantes y este medio es fundamental para una Policía moderna. También quisiéramos comentar lo que manifiesta en el artículo sobre la edad media de los policías en la Comunidad, que se encuentra entre los 45 y 49 años. Esto también tiene su lado positivo, pues lo que falta en juventud, se suple con la experiencia, pero lo que más nos preocupa es que en algunas plantillas (Guadalajara), el número de efectivos es insuficiente, faltando hasta un 40% de lo que sería necesario para prestar un buen servicio, y si esto se une a los vehículos, sueldos, material, etc., demasiado bien funcionan las cosas. En otro apartado del artículo quedamos sorprendidos ya no gratamente, pues en lo referente a la "Policía de proximidad", como siempre, o casi siempre ocurre, la provincia de Guadalajara es la última; implantándose antes en Albacete y Cuenca, a pesar de que el Sr. Delegado del Gobierno de Castilla-La

Mancha dijo en anteriores artículos en prensa que para final del presente año estaría funcionando en Guadalajara. Según las declaraciones del Jefe Superior, este servicio se implantará en el año 1999, sin fecha de comienzo. En el día de hoy, los políticos dicen que la solución de los problemas de la Policía es el proyecto "Policía 2000". el S.U.P. espera que así sea, que de una vez por todas se solucione uno de los problemas endémicos que padecen los Policías, sobre todo los de la Escala Básica, como el de los sueldos y el de material necesario y cobertura legal para ejercer su trabajo, aunque según tenemos entendido casi toda la partida presupuestaria va a seis grandes capitales. Esperamos que se acuerden de las pequeñas capitales, pues si no es así, tendremos más de lo mismo, aunque la efectividad de los policías de Castilla-La Mancha sea mayor que la de la media nacional. Comisión Ejecutiva Provincial del Sindicato Unificado de Policía. Guadalajara

Los textos que se remitan a la sección de "Cartas al Director" deberán estar mecanografiados a doble espacio y no exceder de 25 líneas. Se hará constar nombre, dirección o teléfono y D.N.I., aunque no se harán públicos si así se solicita. En ningún caso se publicarán cartas anónimas. NOTICIAS DE GUADALAJARA se reserva el derecho de resumir o extraer los textos enviados.

Mancha dijo en anteriores artículos en prensa que para final del presente año estaría funcionando en Guadalajara. Según las declaraciones del Jefe Superior,

este servicio se implantará en el año 1999, sin fecha de comienzo. En el día de hoy, los políticos dicen que la solución de los problemas de la Policía es el proyecto "Policía 2000". el S.U.P. espera que así sea, que de una vez por todas se solucione uno de los problemas endémicos que padecen los Policías, sobre todo los de la Escala Básica, como el de los sueldos y el de material necesario y cobertura legal para ejercer su trabajo, aunque según tenemos entendido casi toda la partida presupuestaria va a seis grandes capitales. Esperamos que se acuerden de las pequeñas capitales, pues si no es así, tendremos más de lo mismo, aunque la efectividad de los policías de Castilla-La Mancha sea mayor que la de la media nacional. Comisión Ejecutiva Provincial del Sindicato Unificado de Policía. Guadalajara

Publicidad creativa

Señor director:

Admiro el arte publicitario por su capacidad creativa. Y me doy cuenta de

que el mensaje que nos transmite está de tal manera integrado en nuestras vidas que suele ser hasta el punto de partida de nuestra conversación: nuestras próximas compras, nuestros gustos, nuestras preferencias... Hay publicidad que convence y hay publicidad que hiere: porque cae en posturas ligeras, livianas, que falsifican con su demagogia conceptos claves de la vida. Porque trivializa hasta los aspectos más íntimos de las personas. Porque utiliza el cuerpo del hombre o de la mujer como un reclamo pobre y poco original para anunciar su producto, pisoteando su dignidad y el significado de su corporeidad. Admiro y defiendo una publicidad limpia y noble, que valore a la persona -hombre y mujer- por ser alguien, no por ser o tener algo. La creatividad publicitaria debe estar al servicio de la persona. Ni el o la modelo publicitario ni el comprador deben ser manipulados por la publicidad sino respetados y humanizados, nunca cosificados, como penosamente tantos anuncios -televisión, carteles, revis-

(continúa en la página siguiente)



**Noticias**  
GUADALAJARA

INFORMACIÓN Y NOTICIAS DE GUADALAJARA, S.A.  
PRESIDENTE Y CONSEJERO DELEGADO  
JULIO GARCÍA SÁNCHEZ

DIRECTOR: JOSÉ MARÍA VIZCAINO. REDACTORES: JOSÉ ALBERTO MESEGUER CAMARILLO (PROVINCIA), ALBERTO MORENO PÉREZ (DEPORTES), ANA MARÍA RUIZ HERRERA (CIUDAD), JOSÉ ANDRÉS MERINO (MOTOR), TOMÁS LÓPEZ GARCÍA-RISCO.  
REDACCIÓN, ADMINISTRACIÓN Y PUBLICIDAD: Capitán Arenas, 23 1ª planta. Oficina 4. 19003 Guadalajara. Tlfno.: (949) 25 48 01. Fax: (949) 21 43 07. E-MAIL: noticias@ltn.net. PUBLICIDAD DIRECTA: Javier de Andrés, Ignacio Merino. PUBLICIDAD AGENCIAS: Julio García, Dep. Legal: GU-203/1995. FOTOMECAÁNICA: PRINT AUTOEDICIÓN. IMPRIME: INTEGRAL PRESS. DISTRIBUYE: D&M PUBLICIDAD.  
EDICIÓN INTERNET: http://www.guadalajara.interactiva.org/noticias.

SOLICITADO EL CONTROL DE O.J.D. DISTRIBUCIÓN GRATUITA  
LA TIRADA ACTUAL DE «NOTICIAS» ES DE 27.000 EJEMPLARES. 21.500 SE DISTRIBUYEN EN GUADALAJARA CAPITAL; 4.500 EN AZUQUECA DE HENARES Y 1.000 EN LA PROVINCIA

## Demandas que no se resuelven

**E**L debate sobre los Presupuestos Generales del Estado para 1999 ya está en marcha, y mantendrá ocupados a los parlamentarios durante todo el trimestre.

Por si alguien pensaba que Guadalajara tiene alguna importancia en el concierto nacional, el proyecto de Presupuestos Generales del Estado no viene sino a confirmar la realidad: que somos, efectivamente, una provincia de tercera. Y, además, a juzgar por las cifras, cada vez con menor consideración o, al menos, menor consideración que durante el presente ejercicio, pues el proyecto prevé una reducción de las inversiones del Estado en la provincia de Guadalajara de casi un seis por ciento.

Esta es, aproximadamente, la consideración de los socialistas con respecto a las inversiones que hará el Estado en nuestra provincia durante el próximo año. Los parlamentarios populares, seguro, tendrán una apreciación bien distinta y la cifra de inversiones se multiplicará como por arte de magia. ¿Cuál será la

inversión real? ¿Quién lo sabe? Seguramente una media ponderada entre las dos. Eso sí, los alcarreños nos quedaremos sin conocerla con exactitud. Para la clase política, es bien sencillo bailar una partida de un lugar a otro, extraer un dato del ejercicio pasado e incluirlo en el venidero, o vender como inversión propia lo que en realidad procede de otras arcas, y presentar así ante la opinión pública como la verdad absoluta lo que no es nada más que su interesada visión partidista.

Sea como sea, y dando por sentado que los políticos se encargarán de que no conozcamos la inversión real en nuestra provincia, quedan sin resolver de nuevo viejas demandas que han adquirido ya la cualidad de históricas. De prosperar el proyecto, tal y como está redactado, el Palacio del Infantado se quedará de nuevo sin una sola peseta. El edificio más emblemático de la capital se encuentra en mal estado, y el propio Ministerio de Educación y Cultura elaboró un informe que aconsejaba una fuerte inversión para su mantenimiento y mejora. Otro tanto le ocurrirá al Palacio de los Duques de Medinaceli de Cogolludo, cuya fachada se mantiene en pie gracias solo a la solidez de su estructura; poco le debe este edificio a las atenciones y desvelos de ninguna Administración.

Preocupante también es la situación de la Guardia Civil en nuestra provincia. Si los siete millones y medio del ejercicio actual ya fueron considerados una cifra ridícula el año pasado, la Benemérita no recibirá ni una sola peseta en 1999. Mientras una y otra vez, la vieja promesa electoral se queda sólo en palabras, diversos ayuntamientos, que valoran realmente la labor de la Guardia Civil en los pueblos, acometen por sí mismos las obras de remodelación de las casas cuartel.

No hemos hecho aquí un repaso exhaustivo de las inversiones que se quedan sin hacer, sino sólo algunas cogidas a vuelapluma. Pero la pregunta surge inevitablemente: ¿en qué se concreta la labor de los parlamentarios que representan a Guadalajara en el Congreso y en el Senado, particularmente la de aquellos que están ahora en el Gobierno y algunos de los cuales ni siquiera conocen mínimamente la provincia?

## PINCELADAS

### Por la integración

Si la pasada semana desde estas mismas líneas nos congratulábamos de la próxima puesta en marcha de la empresa "Witzenmann", que creará 200 puestos de trabajo, en esta ocasión hay que volver a alegrarse porque, según los datos aportados desde la Delegación de Industria, Guadalajara es la provincia que más empleo protegido crea de toda la región. Esto se refleja en la lucha de las asociaciones de disminuidos físicos, psíquicos y sensoriales por integrar en el mundo laboral a un colectivo

que tiene muy difícil insertarse en un mercado tremendamente competitivo, prácticamente acaparado por las personas consideradas «normales». En la capital y la provincia, las administraciones y las asociaciones y organizaciones de minusválidos se están moviendo y, a través de mecanismos de colaboración, desarrollan una importante labor de ayuda que se ve reflejada en el creciente interés de los pequeños y medianos empresarios por contar en sus plantillas con trabajadores con minusvalías.

### Mancomunidades

Las Mancomunidades han levantado la voz y buscan que la jurisdicción les coloque en el sitio que se merecen dentro de los órganos de administración pública. Se trata de algo que la nueva realidad demanda, si bien su adaptación al sistema redistributivo es más complicada de lo que parece. Ahora que tanto se habla de una Europa de primera y otra de segunda velocidad, cuando las Mancomunidades logren su status dentro del cuadro público financiero habrá que enfrentarse a la disparidad de intereses que cada una representa. Porque claro está que no puede tener

la misma fuerza la Mancomunidad que posibilita la recogida de basuras en pequeños núcleos urbanos dispersos que la que atiende necesidades mucho más ambiciosas en comarcas mucho más pobladas. Su función es la misma, pero su importancia en el conjunto de la población no. A Guadalajara, por sus características geográficas y de población, le tocaría encuadrarse en las menos beneficiadas. Habrá que estar atentos a cómo evoluciona el proceso, buscando la misma justicia de siempre, que las minorías también sean tenidas en cuenta.

### Allegar avales o morir

Se acerca el día en que los que deseen ser candidatos del PSOE a las primarias deban presentarse en el partido con las 61 firmas que avalen su candidatura. Será este mismo fin de semana. Ya se ha oído hasta la saciedad que Jesús Alique será el candidato que llegue a la confrontación con el respaldo del mayor número de firmas. Irizar incluso dijo que le parecía que su contrincante tenía más de doscientos avales. ¿No es esto un abuso? Tal vez sí porque

una firma de más cierra el paso a otro candidato, como ya defendimos aquí. Sin embargo, hay un pero: ¿qué haría usted si quisiera ser candidato y tuviera conocimiento cierto de que uno, o varios, o muchos militantes le han dado su aval a usted y su contrincante? ¿Qué haría si sabe además que un aval en esas circunstancias se considerará nulo y por tanto no contará en su haber? Lógicamente, allegaría el mayor número de avales, como es natural.

### Se quieren cargar la liga

La liga provincial de fútbol sala está atravesando sus peores momentos de los últimos años. Precisamente cuando mejor estaban funcionando las cosas, cuando no se suspendían encuentros, cuando casi todos los partidos se jugaban en polideportivos cubiertos, cuando los resultados y las clasificaciones estaban puntualmente la tarde de los domingos... Llegan desde Cuenca y mandan todo al traste. Dicen que hay un trasfondo económico en todo este asunto, aunque lo

que verdaderamente importa es que se quieren cargar una competición que ha funcionado perfectamente desde que Paco González se hizo cargo de la delegación provincial. Un Paco González que está pasando por unos momentos difíciles, viendo cómo lo que ha construido con tanto esfuerzo, se lo están echando abajo y parece que sin remedio. De todas formas, Paco no está solo. El apoyo de clubes, equipos, jugadores y medios de comunicación es total al delegado.

## CARTAS DE LOS LECTORES

(viene de la página anterior)

tas,.... tienen como denominador común. Para mí, y pienso que para muchos otros ciudadanos, esas marcas o productos pierden la garantía que intentan vender. Desde aquí mi enhorabuena y mi aliento a los creativos que fomentan una cultura publicitaria que convenza y venza con estos argumentos: que su fuerza sea la claridad y la dignidad por encima del *puro y duro* negocio.

**María Solís Martí**  
Guadalajara

### Zonas verdes por hormigón

Señor director:

Con todo mi respeto me dirijo al alcalde de Guadalajara para mostrarle mi disconformidad con la sustitución de las zonas que debían ser verdes por hormigón. No sé si este sistema se está implantando por toda la ciudad, pero en mi recorrido diario por la avenida del Ejército me causa tristeza ver esta destrucción de esos pequeños reductos de naturaleza sin aparente causa que lo justifique. ¿Puede ser falta de presupuesto? Mi desconocimiento del mantenimiento que precisaría la conservación de las plantas que poblaban las isletas de la avenida me impide apuntar directamente a esa razón, pero en cualquier caso no creo que fuese muy elevado y me imagino que podría dar trabajo a alguna persona y rebajar con ello los datos del paro. También estoy seguro de que en los presupuestos municipales podría haberse encontrado alguna pesetilla para su conservación. Si la justificación es proporcionar una buena visibilidad a los conductores, hay decenas de especies que apenas se elevan un palmo del suelo y que cumplirían igualmente su

función, quizá no tanto medioambiental como ornamental. Atendiendo a esa consideración estética, creo que la avenida del Ejército es la principal arteria de entrada para quienes nos visitan y merece por tanto estar decorosa. Comprendo que solucionarlo ahora es difícil, por eso puede ser que sólo quede calificar su decisión o la de sus asesores en esta materia como un fracaso. Como no hay mal que por bien no venga, vaya por delante mi felicitación por el arreglo de las aceras de la avenida. Ojalá se prodigasen más estas intervenciones por otros puntos de Guadalajara.

**Antonio Ayuso Marí**  
Guadalajara

### "Provocación" en el Moderno

Señor director:

9 de octubre. 20,30 h. El espectáculo de Leo Bassi era el encargado de inaugurar la temporada del Teatro Moderno. Como nota aclaratoria informar que Leo Bassi trabaja espectáculos de *provocación* y como consecuencia la mayoría del público era muy joven y con ganas de "eso", de provocación. Pero de esto último no se debieron percatar las altas jerarquías de la Delegación de Educación y Cultura de nuestra ciudad a la hora de redactar el discurso de inauguración de la temporada y que no soltaron solo acomodarnos en *nuestras butacas*. El efecto de dicho sermón fue patético, los jóvenes no callaron ante las enormes cifras de espectadores de la temporada pasada citadas por el mensajero de la Delegación. Le respondieron con "siempre los mismos", al igual que con silbidos y arrojando al aire los folletos de la Red de Teatros de la región. Pero en lugar de comprender la situación y optar por una posición educa-

da y controlada, el jefe de servicio de cultura se enfrentó a su público, un público correcto para el tipo de espectáculo programado, y llamó "egoístas" a las personas increpadoras, así como mandó dar las luces de la sala para "vernos las caras" al tiempo que pedía un aplauso en mención a los niños, no se sabe bien a cuento de qué. Todo esto no hizo otra cosa que soliviantar más a la masa que silbaba y le gritaba "fuera", "corta el rollo",... y no recuerdo qué más bochornosas expresiones. Más tarde, durante la representación, el propio Leo Bassi utilizó varias veces como broma la "inauguración de la temporada del Teatro Moderno de Guadalaajaaaaaaara", así como su mediocre dotación técnica. En fin, creo que los más jóvenes dieron una buena lección a los dirigentes de la Cultura de la JCCM en Guadalajara, para que se ven los espectáculos antes de programarlos y así aprendan a redactar sus discursos propartido sin salir demasiado mal parados y para que aprendan que el Teatro Moderno, así como cualquier instalación, subvención o bien de la JCCM, pertenece a los ciudadanos que son los que votan y pagan. Los políticos no deberían olvidar que son meros administradores y que el hecho de conseguir llenar el Teatro Moderno así como programar espectáculos de calidad es otro deber que tienen para con nuestra ciudad. El sentirse propietario y benefactor de los bienes de los contribuyentes no corresponde ni a esta época ni a un partido de izquierdas (*¿o acaso en estos tiempos y en esta ciudad sí*). De todos modos, fue una buen *provocación*, aunque nada comparada con el divertido espectáculo de Leo Bassi.

**Asociación Cultural Comando Teatral**  
Guadalajara



## Cocemfe crea un servicio de integración laboral y de formación para el colectivo de discapacitados

Según ha afirmado el delegado de Industria y Trabajo, Angel Padrino, Guadalajara es la provincia que más empleo protegido crea en la región. **Pág. 6**

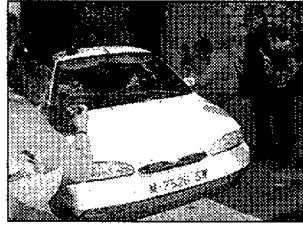

## José Barrionuevo salió por espacio de dos horas de la Prisión de Guadalajara para declarar en Madrid

Más de 5.000 personas, en su mayoría andaluzas, participaron en la sexta concentración de apoyo a los dos ex altos cargos del PSOE. **Pág. 5**

## Intento de asesinato en el parque de La Amistad

Un súbdito argelino acuchilla a un marroquí por una deuda. **Pág. 8**

# Ciudad

Jueves 22 de octubre de 1998 **4**

## La primera fase de las primarias del PSOE entra en su recta final con la proclamación de candidatos el domingo

La Comisión de Garantías anulará los avales duplicados recogidos por los precandidatos

**ANA MARÍA RUIZ.** Guadalajara  
La primera fase de las elecciones primarias del PSOE en Guadalajara entra esta semana en su recta final con la proclamación de candidatos el próximo domingo. Los tres precandidatos, Jesús Alike, Ignacio Andarías y Javier de Irizar disponen hasta el sábado para recoger los avales necesarios para su proclamación. De momento, el único que parece tener asegurada su proclamación es Alike, que ya tiene en su poder más de las 61 firmas exigidas por el Reglamento de primarias.

Según ha informado el presidente de la Comisión de Garantías Electorales, Luis Santiago Tierraseca, el calendario establece que el sábado día 24, de 10'30 horas a 12'00 horas, Alike, Andarías e Irizar deberán entregar los avales en la sede del partido. La Comisión de Garantías se reunirá el domingo, día 25, a las 11 de la mañana en convocatoria pública, a la que podrán asistir no sólo los



Jesús Alike.

precandidatos, sino también los militantes, para hacer el recuento de los avales y proclamar provisionalmente a los candidatos que hayan reunido los requisitos.

A partir de esa fecha se abrirá un periodo para pre-



Ignacio Andarías.

sentar alegaciones y recursos hasta el día 29, en que se producirá la proclamación definitiva. El 7 de noviembre se llevaría cabo la votación de los militantes. En caso de que sólo exista un candidato que haya recogido los



Javier de Irizar.

avales necesarios, la Comisión de Garantías Provincial lo comunicaría directamente a la Federal a fin de que proceda a su proclamación.

**FIRMAS DUPLICADAS.** El lunes, la Comisión de Garantías

Electoral convocó a los precandidatos a una reunión para aclarar algunas cuestiones de aplicación del Reglamento, en concreto el tema de los avales, ya que se tuvo conocimiento de que se estaba produciendo duplicación de firmas por parte de algunos militantes de la agrupación local. Tierraseca ha informado que el artículo 56.5 del Reglamento establece claramente que los militantes sólo pueden avalar una candidatura, por lo que los votos duplicados se considerarán nulos: «Se ha tenido conocimiento de algunas situaciones en que algunos militantes, por ignorancia o por otras cuestiones, estaban avalando varias candidaturas. En este sentido se llamó a los precandidatos para aclararlo, aunque ya lo sabían», ha declarado el presidente, que también ha sido rotundo al afirmar que «se va aplicar el reglamento a rajatabla porque las reglas del juego son iguales para todos».

## El alcalde espera conocer el proyecto de la Biblioteca de Dávalos la próxima semana

El estudio elaborado por el MEC estima que costará entre 1.300 y 1.400 millones

**A.M.R.** Guadalajara  
José María Bris ha anunciado que espera que esta semana o la próxima los dos arquitectos del Ministerio de Cultura que están elaborando el proyecto de la Biblioteca del Palacio de Dávalos se trasladen a Guadalajara para presentarlo ante el Ayuntamiento y la Comisión Provincial de Patrimonio. El alcalde, que todavía no conoce el estudio elaborado por el MEC, ha asegurado que ha tenido conocimiento de que «se trata de un proyecto muy bonito, que va a cumplir las expectativas de Guadalajara para tener una gran Biblioteca Provincial».

Bris ha señalado que el Ayuntamiento ha realizado un esfuerzo muy importante adquiriendo el Palacio de Dávalos y los edificios anexos, ya que se trata de un gran proyecto, con un presupuesto de entre 1.300 y 1.400 millones de pesetas, que correrá a cargo de las arcas del Estado. Asimismo, ha asegurado que el traslado de la Biblioteca durará al menos cuatro años, ya que no sólo se trata de cambiar de ubicación una de las instalaciones más importantes de la ciudad, sino también de la rehabilitación y adaptación de uno de los palacios más emblemáticos de la capital.

## Satisfacción en el Ayuntamiento por la instalación de "Witzenmann"

El pleno modifica el pliego de condiciones de la primera parcela ofrecida en el polígono del Henares

**ANA MARÍA RUIZ.** Guadalajara  
Tras el anuncio realizado por la empresa "Witzenmann" sobre su decisión de instalarse en el polígono industrial del Henares de la capital, los grupos municipales del Ayuntamiento han mostrado su satisfacción por lo que supondrá para la creación de puestos de trabajo y de revitalización de la actividad industrial en la capital.

El alcalde se ha mostrado muy satisfecho y ha asegurado

que desde hace 10 años no se instalaba una empresa de estas características en Guadalajara, lo que es una buena noticia porque se lleva negociando y tratando de que los empresarios alemanes se decidieran por la capital desde el mes de julio: «Se trata de un tema muy importante. Hace mucho tiempo que no viene una empresa de estas características, con 200 puestos de trabajo y una posibilidad grande de ampliación.

Dada la situación de desempleo que vivimos en Guadalajara, es un motivo de alegría», ha asegurado.

Bris ha informado que varios técnicos y arquitectos de "Witzenmann" ya han visitado la ciudad, «que les ha encantado por su gran calidad de vida», y ya se han realizado las catas y encajado la factoría en el terreno. La fábrica va a estar dividida en cuatro zonas: recepción, administración, nave de mon-

tajes especiales y nave de montajes en cadena. Los módulos que se van a ocupar a partir de octubre de 1999 se ampliarán en el futuro con instalaciones similares a las actuales.

El pleno del Ayuntamiento se reunió ayer miércoles en sesión extraordinaria para modificar el acuerdo de pleno anterior sobre la parcela ofrecida inicialmente así como el pliego de condiciones. Ahora saldrá a concurso

una parcela de 34.000 metros cuadrados a un precio que ha pasado de 151 millones de pesetas a 163.542.600 pesetas. Esta modificación ha sido necesaria, ya que la parcela original está atravesada por un tendido de alta tensión que podría afectar al funcionamiento de la fábrica, cuya retirada, según la información facilitada por "Iberdrola" al Consistorio, supondría un coste añadido de 70 millones de pesetas.

**Restaurante Tapas Bar Albahaca**  
Especialidad en Cocina Mediterránea  
La mayor y mejor variedad en arroces.  
C/ San Juan de Dios, 14 (Bajos del Hotel Infante) - Tlfno.: 949 25 43 99 - Guadalajara

**COMIDAS de EMPRESA**  
**¡HAGA SU RESERVA!**  
Aparcamiento Propio

**Fontanero**  
**SERVICIO 24 HORAS**  
Tlfno.: 949 232 457  
Móvil: 908 319 878  
**PRESUPUESTO SIN COMPROMISO**

- Fontanería
- Calefacción
- Mantenimiento
- Saneamientos



# Barrionuevo permaneció por espacio de dos horas fuera de los muros de la Prisión

## Más de 5.000 personas participaron en la sexta concentración

ANA MARÍA RUIZ. Guadalajara Escortado por policías de paisano, José Barrionuevo abandonaba la Prisión Provincial de Guadalajara a las 16'25 horas de la tarde del lunes para declarar en los juzgados de plaza de Castilla ante la jueza Carmen Valcarce como imputado en el sumario que se instruye por una presunta malversación de fondos reservados.

En ningún momento pudo verse al ex ministro del Interior, ya que el vehículo en el que fue trasladado a Madrid, un Ford Mondeo blanco, fue introducido en el patio de la cárcel de donde salió a toda prisa. Tan sólo dos horas después, a las 18'30 horas de la tarde, volvió a cruzar el umbral de la Prisión, también en coche, por lo que fue imposible obtener declaraciones.

RESPUESTA MULTITUDINARIA.- El pasado sábado, en la que fue la sexta concentración desde el encarcelamiento de Vera y Barrionuevo hace 38 días, la respuesta de los socialistas fue multitudinaria, con más de 5.000 personas, en su mayoría andaluzas, concentradas ante la cárcel. Desde Andalucía el PSOE fletó 120 autobuses a los que se sumaron los llegados desde Valencia, Teruel, Asturias, Carabanchel, Latina, Leganés



Barrionuevo, en el asiento trasero, salió entre fuertes medidas de seguridad.



En la imagen superior, Chaves durante su intervención.

y Arganzuela. La agrupación socialista de Cullera cocinó una gran paella en Fontanar.

Además de los habituales a las concentraciones, léase Corcuera y Acosta, también acudieron la diputada socialista, Carmen Romero, el ex ministro de Trabajo, Antonio Griñán, y el presidente de la Junta de Andalucía, Manuel Chaves.

Los hijos de Barrionuevo y Vera agradecieron las muestras de solidaridad y leyeron un comunicado en el que hicieron referencia a las nuevas citaciones de sus padres ante los juzgados: «Ya

presentamos que se procuraría contrarrestar la movilización que se está produciendo a su favor, tratando de machacarles aún más. Por eso alzamos nuestra voz para protestar por las nuevas citaciones judiciales que se les hacen en procedimientos en los que es notorio que no tienen nada que declarar. Estas citaciones, en su actual situación, no tienen el objetivo de aclarar nada. Sólo pretenden someterles a nuevas humillaciones y vejaciones».

Por su parte, la agrupación socialista de Leganés comunicó a los dos presos la

concesión del galardón Rosa del Sur.

Después de visitar a Vera y Barrionuevo, Chaves aseguró haberles encontrado fuertes, tranquilos, animados y serenos. En un escenario montado para la ocasión, el presidente andaluz insistió en la inocencia de Vera y Barrionuevo y destacó el papel que han jugado en el proceso que se ha abierto con el anuncio de la tregua de ETA: «No vamos a consentir que Pepe y Rafael puedan ser considerados rehenes de intercambio en un proceso de negociación porque son precisa-

mente las personas que, en sus puestos de responsabilidad política, más han hecho en este país para luchar contra el ETA». Chaves pidió al PP responsabilidad a la hora de abordar la tregua: «Es una oportunidad que hay que saber aprovechar. El Gobierno tiene que tomar la iniciativa y le apoyaremos si toma la iniciativa en el marco de la Constitución. Queremos tanto la paz y hemos luchado tanto por ella que no nos preocuparía que Aznar se pudiera apuntar el éxito. Y si gana las elecciones por esto, bienvenida la victoria».



Matilde Peña.

«Estoy muy emocionada por tanto apoyo»

A.M.R. Guadalajara La fortaleza que Matilde Peña, la madre de José Barrionuevo, ha demostrado en otras de las concentraciones en las que ha participado, se vino abajo el pasado sábado, no porque mostrase debilidad, sino por las muestras de cariño que recibió. A su entrada al espacio reservado para los familiares, políticos y medios de comunicación, Matilde, que recientemente ha cumplido 80 años, recogió entre besos y abrazos los regalos que los simpatizantes querían hacerles llegar a su hijo y a Rafael Vera: «Estoy muy emocionada por tanto aplauso. Agradezco muchísimo a todo el mundo las muestras de apoyo. La gente es muy buena y se está portando muy bien. Reciben muchos telegramas y cartas afectuosas y oyen estas muestras de cariño, porque están ahí mismo» (por la proximidad del módulo especial al lugar de la concentración).

**ESMATEL**  
Almacén de Material Eléctrico  
Distribuidor Siemens • VENDEMOS CALIDAD  
Abrimos sábados mañana. Juan de Austria, 134  
Tels. 949 21 22 27 - 949 21 80 61  
GUADALAJARA

**AZUL y ROSA**  
PRECIOSA COLECCIÓN  
en TRENCA y  
ABRIGOS de PAÑO  
C/ Pastrana, 7 - Tlfno.: 949 22 18 71 - Guadalajara

**JUDO INOKUMA**  
**JUDO TAI-CHI YOGA**  
Dojo Inokuma  
Trav. de San Roque, 25 - Guadalajara - Tlfno.: 949 225 771

**VIVA EN EL CENTRO DE GUADALAJARA**  
(a 50 metros de la Plaza de Santo Domingo)  
**Edificio "PAREJA SERRADA" 2ª Fase**  
**Desde 8.250.000 Ptas.**  
Viviendas y Duplex de 1 y 3 Dormitorios  
Garajes y Trasteros

Planta Primera

Planta Ático

INMEJORABLES CALIDADES Y FACILIDADES DE PAGO

INFÓRMATE: **ALCARREÑA DE GESTION**  
C/ Virgen del Amparo, 2 - Guadalajara - Tlfnos.: 949 22 40 00 - 949 23 21 26



## Ciudad

## Cocemfe crea un nuevo servicio de integración laboral para discapacitados

47 minusválidos han encontrado trabajo a través de Aprodisfigu

ANA MARÍA RUIZ. Guadalajara

La Confederación Coordinadora Estatal de Minusválidos Físicos de España (Cocemfe) ha puesto en marcha en Guadalajara un Servicio de Integración Laboral (SIL) destinado a discapacitados, cuyo objetivo es la inserción real y efectiva de las personas con algún tipo de minusvalía en el mercado de trabajo. El SIL cuenta con la financiación del Fondo Social Europeo, la Junta de Comunidades, el Insero y la Fundación ONCE.

A través de este nuevo servicio se facilita información y asesoramiento sobre las ofertas de empleo, formación específica y bolsa de empleo. Asimismo, se realiza una intermediación laboral con el mercado ordinario estableciendo contactos con las empresas para incentivar la contratación de discapacitados. Según ha manifestado Inés

Escudero, coordinadora del SIL, es destacable que los pequeños y medianos empresarios están demostrando cada vez mayor interés por la contratación de discapacitados: «El SIL funciona desde el mes de septiembre y hasta ahora se están obteniendo muy buenos resultados».

Durante el acto de presentación del servicio, el director provincial de trabajo, José Antonio Suárez de Puga, ha informado que el INEM firmará un convenio con Cocemfe para elaborar un estudio sobre la demanda de trabajo de los discapacitados y favorecer su inserción en la empresa. Por su parte, desde la Delegación de Bienestar Social se está colaborando remitiendo información a los minusválidos para que conozcan en servicio, dado que se trata de un colectivo que tiende a retraerse y a pensar que en su situación

no podrá encontrar un trabajo.

Del total de 1.000 discapacitados en edad de trabajar en Guadalajara, sólo 114 están inscritos en el INEM. Según el presidente de Cocemfe, Jesús Manuel Hernantes, se espera que entren a formar parte de la bolsa de trabajo del SIL cerca de 400 personas. Los interesados en acceder a este servicio pueden llamar al teléfono 949/222386 de nueve de la mañana a una de la tarde o acercarse a la sede de Cocemfe, en la calle Layna Serrano, 22.

**INICIATIVAS DE APRODISFIGU.**— La Asociación Provincial de Disminuidos Físicos (Aprodisfigu) también presentó la pasada semana los nuevos puestos de trabajo que se han creado a través de su centro especial de empleo. En concreto, la asociación gestiona los nuevos quioscos de prensa

de la Llanilla y Bejanque, el servicio de lavado de coches del aparcamiento de Santo Domingo y el bar del centro social de la calle Cifuentes. En total, se ha empleado a 14 personas de las 47 que han encontrado trabajo a través de Aprodisfigu, lo que supone una ocupación del 50% desde la creación del centro hace tres años.

Como proyectos a corto plazo, la presidenta, Josefina Santos, ha destacado la gestión de dos nuevos quioscos y de un mesón y la puesta en marcha de un taller de mimbre en el que participarán entre 18 y 20 personas.

Según los datos aportados por el delegado de Industria, Angel Padrino, que ha destacado la labor desarrollada por estos centros en materia laboral, Guadalajara es la provincia que más empleo protegido genera en la región.



NOTICIAS

### Homenaje al bastón blanco.—

AM.R.— Los deficientes visuales y ciegos de Guadalajara, un total de 158, celebraron la pasada semana el Día Mundial del Bastón Blanco con un sencillo homenaje a este artificio tan simple en apariencia, pero que, según ha afirmado la consejera territorial de la ONCE en la región, Elena Rodríguez, permite a los invidentes ser capaces de desenvolverse con autonomía, devolverles la confianza en sí mismos y tener seguridad a la hora de moverse. Fue en 1921 cuando a un ciego se le ocurrió la idea de pintar su bastón de blanco y, desde entonces, se ha convertido en el símbolo por excelencia de este colectivo. El director provincial de la ONCE, Juan Antonio Sáiz, ha destacado la necesidad concienciar a la sociedad de los problemas que han de superar día a día los invidentes y la colaboración de las administraciones en hacer las ciudades más accesibles.



# RAYET INFORMA

**Abora tienes la oportunidad de tener una vivienda unifamiliar en Aguas Vivas con las mejores condiciones de financiación, las máximas garantías de calidad de construcción, y una gestión eficaz.**

La experiencia de Rayet en la construcción y gestión de viviendas en régimen de cooperativa es ya amplia y contrastada. En el sector UP7 se han completado recientemente las siguientes promociones:

#### VEREDA DE LAS FUENTES (SECTOR UP7)

- Mejor proyecto urbanístico de su sector.
- Certificado CALINOR, otorgado por el Colegio Oficial de Aparejadores y Arquitectos Técnicos de Guadalajara, por la calidad de construcción.
- Entrega de llaves 3 meses antes de la fecha estipulada en contrato.

#### VECOPE (SECTOR UP7)

- Certificado CALINOR, otorgado por el Colegio Oficial de Aparejadores y Arquitectos Técnicos de Guadalajara, por la calidad de construcción.
- Entrega de llaves 3 meses antes de la fecha estipulada en contrato.
- Precio cerrado. El precio ofertado a los cooperativistas se ha mantenido como precio final de las viviendas.

**Si quieres una vivienda unifamiliar en Aguas Vivas, no lo dudes, VEN A RAYET. Se respetará rigurosamente el orden de inscripción.**



RAYET, S.A. EMPRESA CONSTRUCTORA  
Calle Mayor, 33-35 Planta Primera. 19001 Guadalajara  
INFORMACION 949 24 71 01  
www.rayet.com



## Convocadas las pruebas libres para obtener el título de FP-I

Se celebrarán el día 15 de diciembre

REDACCIÓN. Guadalajara

La Dirección Provincial del MEC ha convocado las pruebas libres de evaluación de enseñanzas no escolarizadas para la obtención del título de técnico auxiliar de FP de primer grado, dirigidas a aquellas personas que, ejerciendo alguna profesión, no posean ninguna titulación académica oficial. Las pruebas, según las profesiones, se celebrarán el próximo día 15 de diciembre en los siguientes centros: IES Luis de Lucena, electricidad, electrónica, delineación y peluquería; IES Castilla, metal, automoción y administración; IES José Luis Sampedro, auxiliar de clínica.

La matrícula deberá formalizarse en la secretaría del instituto donde se celebren las pruebas a partir del 9 de noviembre. Para mayor información, los interesados pueden dirigirse a la Asesoría de Adultos de la Dirección Provincial del MEC.

## CC.OO. presenta una guía para ayudar a los jóvenes en la búsqueda de empleo

Se distribuirá en asociaciones, institutos, instituciones y el sindicato

ANA MARÍA RUIZ. Guadalajara

La secretaria provincial de CC.OO., Carmen Martín, y la responsable de la Secretaría de la Juventud del sindicato en la región, Purificación García, han presentado una guía elaborada por Comisiones, con la colaboración de la Junta de Comunidades y el Fondo Social Europeo, que pretende ser una ayuda para los jóvenes a la hora de buscar empleo.

La guía lleva por título "Jóvenes, empleo y formación" e incluye información sobre técnicas de búsqueda de un trabajo, lugares a los que acudir, autoempleo, tipos de contratos y de sociedades, formación continua, formación profesional, derechos y deberes de los trabajadores y un directorio con las direcciones y teléfonos a los que acudir, así como las ayudas que ponen a disposición de los jóvenes las administra-

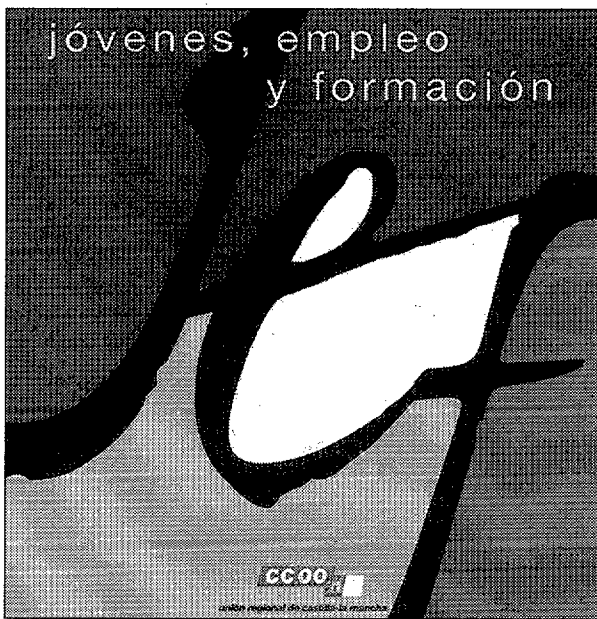

La guía es un libro de consulta sobre empleo y formación.

ciones, las instituciones y el propio sindicato.

Según ha afirmado Carmen Martín, se trata de un documento exhaustivo y completo que pretende ser

un instrumento de consulta permanente sobre el empleo y la formación.

Purificación García ha señalado que la guía se ha escrito en tono positivo, ya

que no tener empleo no supone sólo un problema económico, sino también psicológico.

La responsable de la Secretaría de Juventud ha señalado que la guía se enmarca en la campaña lanzada desde el sindicato para multiplicar las acciones encaminadas a lograr una mayor ocupación juvenil. Cabe destacar que el paro entre los jóvenes supone más del 40% del total.

Otro de los puntos claves a la hora de motivar a la juventud son los talleres que imparte CC.OO. sobre empleo juvenil, que tienen una gran aceptación.

La guía se distribuirá en centros de enseñanza, asociaciones, instituciones relacionadas con la juventud y la sede del sindicato, donde será la base para los talleres de empleo.

El martes se presentó a las asociaciones juveniles de Guadalajara.

## Antonio Gutiérrez visita "Magnetti Marelli" hoy jueves

El secretario general de CC.OO. participa en la asamblea de delegados

REDACCIÓN. Guadalajara

El secretario general de Comisiones Obreras, Antonio Gutiérrez, pasará la mañana de hoy jueves en Guadalajara, donde a las nueve de la mañana tiene previsto realizar una visita a las instalaciones de la factoría de "Magnetti Marelli" y participar en una asamblea con los trabajadores del centro para apoyar la candidatura de CC.OO. en la empresa, una de las más grandes de la región.

Posteriormente presidirá, junto al secretario regional del sindicato, Juan Antonio Mata, y la secretaria provincial, Carmen Martín Barbi, una asamblea de delegados de CC.OO., que se celebrará en la Dirección Provincial de Trabajo.

## Plazas vacantes para el curso de monitor de medio ambiente organizado por UGT

Dirigido a desempleados con niveles de formación básicos

REDACCIÓN. Guadalajara

La Federación de Servicios de UGT (FeS), con la colaboración de la Junta de Comunidades, está impartiendo desde la última semana de septiembre un curso de monitor de medio ambiente para el que todavía existen plazas vacantes, por lo que se ofrece la posibilidad de integrarse de manera inmediata al mismo.

El curso, que finalizará el 11 de diciembre, tiene una duración de 300 horas y está dirigido a personas en situación de desempleo. Su objetivo es completar los conocimientos y actitudes de determinados colectivos con nivel de formación básico medio y clara vocación ambiental, ya que, según se afirma desde FeS-UGT, es notorio el desajuste existente en el

mercado de trabajo entre la demanda y la oferta en este campo, tanto desde el punto de vista cualitativo como cuantitativo.

Dividido en cinco módulos, el curso cuenta también con prácticas en centros públicos y privados relacionados con actividades medioambientales.

Los interesados pueden dirigirse a la sede de UGT.

## IU-ICAM celebra una charla-coloquio sobre el municipalismo de izquierdas

Contará con la intervención de Francisco Herrera

REDACCIÓN. Guadalajara

El área de política municipal de IU-ICAM en Guadalajara ha organizado para hoy jueves una charla-coloquio sobre el municipalismo de izquierdas, que se celebrará a las ocho de la tarde en el centro cívico de la capital.

En el acto se abordarán diversos aspectos de la actualidad política guadalajareña y se realizará un repaso

por las principales señas de identidad de Izquierda Unida en materia de política municipal en el ámbito nacional.

La charla contará con la participación de Francisco Herrera, portavoz de IU en el Ayuntamiento de Madrid y secretario de la Comisión Federal de Entes Locales. Asimismo, intervendrán Angeles Yagüe, responsable de

Comunicación de IU-ICAM en Guadalajara y Jordi Badell, responsable del área de política municipal y miembro de Consejo Político Federal.

Paco Herrera fue elegido concejal del Ayuntamiento de Madrid en 1983, permaneciendo en el cargo hasta 1990. En 1991 y 1995 encabezó al candidatura de IU a la alcaldía madrileña.



Con la garantía de:



"la Caixa"

FINANCIACIÓN A SU MEDIDA

6 UNICOS CHALETS PAREADOS

EN LA MEJOR ZONA DE CABANILLAS

160m<sup>2</sup> Construidos - 250m<sup>2</sup> de Parcela

16.500.000 + IVA

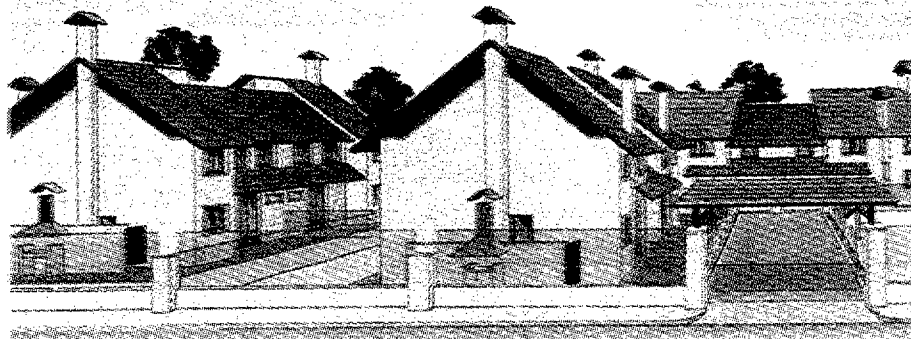

- 4 Dormitorios
- 2 Baños + Aseo
- Porche y Garaje
- Tendedero
- Alarma
- Antena Parabólica

- Preinstalación de Chimenea y Aire Acondicionado
- Calle Privada
- Puerta con Mando y Portero Automático
- Barbacoa

INFORMACIÓN Y VENTA

949 25 54 64

López Celada Inmobiliaria • S.L. Plza. Capitán Boixareu Rivera, 113 • 1ª Planta



Ciudad

# Las Cortes regionales rechazan la propuesta del PP de reclasificación de la Policía Local

CC.OO. no descarta movilizaciones si no se atienden sus reivindicaciones

**ANA MARÍA RUIZ.** Guadalajara  
Las Cortes regionales rechazaron el pasado día 15, por 23 votos en contra del PSOE, 20 a favor del PP y una abstención de ICAM, la Proposición no de Ley presentada por el Grupo Popular sobre la reclasificación de categorías de las policías locales de Castilla-La Mancha.

El consejero de Administraciones Públicas, Antonio Pina, ha lamentado que el PP haya propuesto la equiparación retributiva de los agentes de la Comunidad Autónoma con los de las Fuerzas de Seguridad del Estado sin contar con la opinión en contra manifestada por los alcaldes de Guadalajara, Toledo, Albacete y Ciudad Real en la Comisión Regional de Policías Locales, en la que representan a la FEMP y que se encuentra en plena fase de negociación: «Tras conocer la proposición no de Ley del PP, se la trasladé a los alcaldes de los municipios que tienen las plantillas más numerosas y recibí respuesta donde coincidían



Los policías locales no desean que se les trate como cuerpos de seguridad «de segunda».

en la inconveniencia de tramitar la proposición y la imposibilidad de regular mediante decreto una reclasificación absoluta de los policías locales. El PP, con esta propuesta, ha desautorizado públicamente a sus alcaldes». Según Pina, la equiparación de los agentes municipales con los del Estado es un asunto complejo que requiere el consenso de todas las partes implicadas, desde los sindicatos hasta los ayunta-

mientos —que tendrán que hacerse cargo del coste— y la Junta.

**POSIBLES MOVILIZACIONES.**—Tras conocer el resultado de la votación de la Proposición no de Ley del PP, el coordinador del área de Policía Local de CC.OO., José María Domínguez, ha agradecido la posición del grupo popular y ha recordado que la responsabilidad de legislar en materia de policías locales es de la

Junta, a la que exige que «legisle ya». Asimismo, ha pedido a los responsables de la FEMP en la Mesa de Coordinación «que mantengan una posición coherente con la de su grupo parlamentario regional».

Desde Comisiones Obreras se ha asegurado que no si no se atienden sus reivindicaciones, no se descarta llevar a cabo movilizaciones en las plantillas más numerosas antes de que acabe el año.

## ROBOS.— Dos ladrones roban 400.000 pesetas a una mujer y «pierden» la mitad del botín en su huida

REDACCIÓN. Guadalajara

Según la información facilitada por la Subdelegación del Gobierno, sobre las once de la mañana del pasado viernes, tuvo lugar un robo con intimidación en un portal de la calle del Carmen de la capital. Los hechos se produjeron cuando una mujer, identificada como Eva María S.V., que momentos antes había sacado 400.000 pesetas en una oficina de Ibercaja, se encontraba en el descansillo del portal junto a la puerta de un despacho de abogados. En ese instante, fue abordada por dos individuos de aspecto sudamericano, de entre 30 y 35 años, quienes amenazándole con una navaja, le sustrajeron el bolso que contenía la cantidad mencionada, saliendo en persecución uno de los abogados del citado despacho y un Policía Municipal de paisano que se encontraba en las cercanías. En su huida precipitada, arrojaron al suelo 200.000 pesetas y la navaja que portaban. La Policía ha iniciado las gestiones para tratar de detener a los delincuentes.

## Una mujer resulta herida tras un intento de robo mediante tirón

REDACCIÓN. Guadalajara

El pasado día 14, una mujer fue víctima de un robo con violencia en grado de tentativa, a causa del cual sufrió lesiones. Los hechos sucedieron sobre las diez de la noche, en la calle Topete, cuando la mujer caminaba en compañía de su esposo y de otras dos personas. En un momento dado, se les acercó por detrás una furgoneta de color blanco cuyo conductor efectuó un fuerte tirón del bolso que llevaba colgado del hombro, con la clara intención de arrebatárselo, provocando que la mujer cayera al suelo y que fuera arrastrada unos metros. Al ver que no lograba su propósito, el citado individuo, que viajaba en compañía de otro, desistió de su actitud. Como consecuencia del incidente, la mujer sufrió erosiones en el antebrazo y codo izquierdo, así como contusiones en diversas partes del cuerpo, por lo que tuvo que ser atendida en el Hospital General del Insalud de Guadalajara. Desde la Comisaría se aconseja que cuando se camine por la calle en el mismo sentido de los vehículos, se adopte la precaución de llevar los bolsos o carteras en el lado más próximo a la acera para dificultar acciones similares a la descrita.

## La Coordinadora de Mujeres, en la Feria de la Mujer Emprendedora

Se celebra desde hoy jueves y hasta el domingo en el Recinto Ferial de la Casa de Campo

**ANA MARÍA RUIZ.** Guadalajara  
La Coordinadora de Asociaciones de Mujeres de Guadalajara participa en la décima edición de la Feria de la Mujer Emprendedora, que se celebra en el pabellón de la Pipa del Recinto Ferial de la Casa de Campo desde hoy jueves y hasta el domingo. La Coordinadora, con la colaboración del Ayuntamiento, «Eroski», «Cervezas El Aguilá» y «Chorizos Atienza», ha instalado un stand (el 36-B) en el que estarán presentes dos empresa dirigidas por

mujeres: «Oro Miel» y otra de artesanía. El sábado 24 actuará el grupo de bailes regionales de La Cotilla.

La finalidad de la Feria, de carácter internacional, es que las mujeres empresarias establezcan contactos para el desarrollo y expansión de sus empresas. A lo largo de estos cuatro días también se celebrarán charlas, exposiciones, conferencias, mesas redondas, actuaciones, etc. Está previsto que este año participen de forma directa 450 mujeres emprendedoras.

## El PSOE pide que se amplíe el servicio de autobuses hasta Las Lomas

El cambio de itinerario de las líneas 3.1 y 3.2 cubriría las necesidades de los vecinos de la zona

REDACCIÓN. Guadalajara

El grupo municipal del PSOE ha presentado una moción al próximo pleno en la que solicita al equipo de Gobierno que inicie los trámites para ampliar el servicio de transporte urbano a los barrios del UP-7 y el UP-12, más conocidos como Las Lomas.

Estas dos zonas, a pesar de que todavía no han sido recepcionadas, son ya lugar de residencia de numerosas familias que encuentran dificultades para acceder a otros lugares de la ciudad, ya que

el servicio prestado por la línea 3.1 sólo alcanza parcialmente al UP-12. La ampliación está contemplada en el pliego de condiciones, que recoge la obligación del concesionario de adoptar las modificaciones que le ordene el Ayuntamiento. Según se asegura desde el PSOE, esta ampliación ya está plasmada en un estudio de los servicios municipales en el que se proponen posibles nuevos itinerarios de las líneas 3.1 y 3.2 con los que cubrir las necesidades de estos barrios.

## INTENTO DE ASESINATO.— La Policía detiene a un individuo por una presunta tentativa de homicidio en La Amistad

REDACCIÓN. Guadalajara

Un súbdito argelino, identificado como Fuoad M., de 26 años, que fue puesto a disposición judicial la pasada semana como presunto autor de un delito de tentativa de homicidio en al persona de Omar E., de 21 años, de nacionalidad marroquí. Los hechos tuvieron lugar alrededor de las ocho y media de la tarde del pasado domingo, día 11, en el parque de La Amistad. Una llamada a la Comisaría alertó a la Policía de que en el parque se estaba produciendo una pelea. Tras acudir una dotación policial, encontraron a Omar despojado de la camisa, sangrando por el hombro izquierdo, quien afirmó haber sido víctima de una agresión con un cuchillo por parte de un individuo de rasgos árabes, que acababa de huir al percatarse de la presencia del coche patrulla. Facilitadas las señas del presunto agresor, la Policía siguió su pista hasta darle alcance en la calle Felipe Solano, procediendo a su detención. Según se desprende de las averiguaciones practicadas, parece que todo empezó por una disputa en el domicilio del detenido, donde el citado Omar se había dirigido para reclamarle una supuesta deuda. En un momento dado, parece que Fouad M. esgrimió un cuchillo con el que persiguió a su víctima hasta el parque, asestándole una cuchillada de la que fue atendido en el Hospital General del Insalud.

**Calidad EN Cuero**  
**CHEVRE**  
V. Soledad, 23 GUADALAJARA  
C.C. Shopping La Llanilla Tfno.: 949 21 43 98

**¡¡PREPÁRATE PARA EL OTOÑO!!**  
Gran variedad en abrigos, chaquetas, chaquetones, cazadoras, pantalones, etc. en **NUBUCK, ANTE, CUERO Y PEKARY.**  
**VISITANOS... tenemos lo que buscas.**  
...y **RECUERDA**, comprar en **CHEVRE** es un placer reservado para gente inteligente.

Comprobado:  
**MAYOR CALIDAD MENOR PRECIO**

**CENTRO DE DIA** Avda. de Barcelona, nº 18 Bajo Tfno.: 949 22 26 07  
**Asociación Para la Integración del Enfermo Psíquico Alcarreño**  
ACTIVIDADES:  
Taller de Cuero · Taller de Fotografía · Gimnasia y Deportes · Cocina · Dibujo y Pintura · Manualidades  
Con espacios para el ocio (Juegos de mesa, video-termina, salidas, excursiones...)



# FAMA se une a la Federación Estatal de Asociaciones de Músicos Aficionados

La azudense es una de las siete agrupaciones que forma la nueva federación

**ALBERTO MORENO.** Azuqueca. La asociación Fomento de Actividades Musicales Azudense (FAMA) se ha integrado dentro de la recién creada Federación Estatal de Asociaciones de Músicos Aficionados (FEAMA). Esta federación, constituida la pasada semana en Leganés, ha quedado integrada por siete agrupaciones procedentes de Calahorra, Sant Boi de Llobregat, Manacor, Lérida, Pedreguer, Leganés y Azuqueca de Henares.

Unas 120 personas tomaron parte en el congreso constituyente que se celebró en el Auditorio "Egaleo" y pusieron de manifiesto los problemas e inquietudes que tienen los grupos musicales aficionados en nuestro país.

Según el presidente de FAMA, Carlos Chicharro, los principales objetivos que van a regir la nueva federación serán «coordinar y promover las actividades de las asociaciones miembros, el compromiso de convocar un congreso anual en el que se promoverán actos por todo el territorio español y dignificar el trabajo de los músicos aficionados».

Precisamente, este intento por darle mayor dignidad al trabajo de estos músicos fue un punto en el que se

incidió en el congreso. Para Chicharro hay veces «en que o bien son las autoridades o bien los establecimientos hosteleros, los que utilizan al músico como una herramienta para ganar dinero o votos. En muchas ocasiones tocamos gratis porque saben de nuestras ganas de mostrar nuestro trabajo. Esto es un hobby que cuesta dinero y que hay que pagarlo».

Las actividades más inmediatas de la FEAMA pasarán por la edición de un fanzine, la creación de un archivo de grupos a modo de agencia de contratación sin fines lucrativos y la apertura de una página web en Internet. Además, se quieren promover giras con los grupos de las diferentes asociaciones por las distintas sedes.

La federación, también nace con la intención de editar un disco compacto, para el que cada asociación aportará un par de temas de dos grupos que ya tengan hecho el "master", para abaratar costes. Según Jesús Susilla, secretario de FAMA, esta idea «aún está por madurar porque no pretendemos contar con un estudio de grabación propio, sino alcanzar un acuerdo con alguna casa discográfica para utilizar sus instalaciones y editar nues-

tro propio material».

FAMA fue la asociación más veterana de las que asistieron al congreso de Leganés. Se creó hace seis años y medio y en la actualidad agrupa a 138 socios pertenecientes a una quincena de formaciones musicales de Azuqueca de Henares.

Precisamente, el presidente de FAMA, ha señalado que esta asociación es una de las «privilegiadas, ya que disponemos de locales de ensayo municipales, tenemos un programa de radio, se nos apoya desde el Ayuntamiento y se nos paga nuestro trabajo, lo más importante».



Chicharro y Susilla dieron a conocer la creación de la FEAMA.

NOTICIAS

**VIVIENDAS**  
con garaje incluido  
2, 3 y 4 dormitorios  
desde  
**9.500.000** pts.

**ULTIMAS VIVIENDAS**  
Llave en Mano



**EN GUADALAJARA**

EN LA ZONA CON MAS PROYECCION DE GUADALAJARA  
**UP-12**

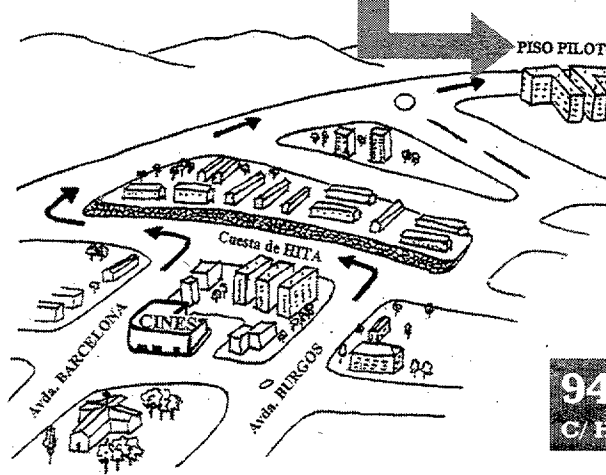
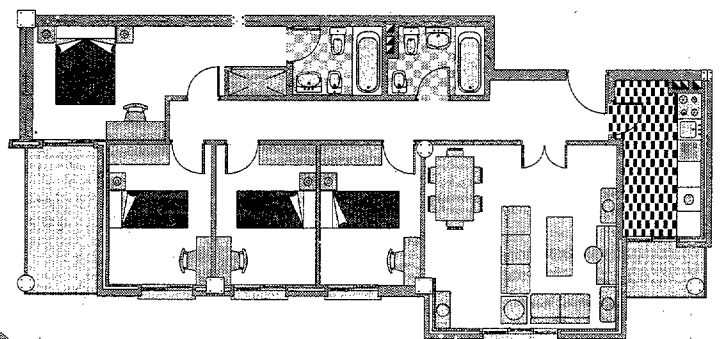

**FINANCIA**

**CONSTRUYE**



**iberCaja**



Información en PISO PILOTO ó

**949 25 49 61** ☎ **949 21 98 27**

C/ Hermanos Fdez. Galiano, 11 D 19004 GUADALAJARA

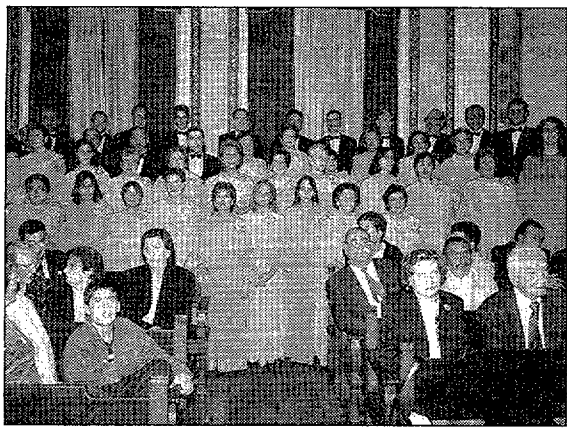

NOTICIAS

## El Orfeón Santa Teresa recibe la Medalla de Plata de la ciudad.-

**REDACCIÓN.** Guadalajara

El pasado viernes, el alcalde de Guadalajara, José María Bris, imponía la Medalla de Plata de la ciudad al Orfeón Santa Teresa, premiando de esta manera, una brillante carrera a lo largo de estos últimos 25 años. El Orfeón nació en 1973, como primer grupo coral existente en la capital de la provincia y lo fue a impulso de un conjunto de mujeres de la Sección Femenina. Inició su actividad musical con José Simón como director, desarrollando una gran actividad con un extenso repertorio religioso, clásico y popular, por el que ha alcanzado una enorme popularidad.



# Noticias

## CIVILIZACIÓN

10 Jueves 22 de octubre de 1998

### CINE

#### PROGRAMACIÓN DE «MULTICINES GUADALAJARA».

—Hasta el próximo viernes 23 de octubre:

Sala 1: **Barrio**. Laborables: 6,15-8,30-10,45. Sábados y festivos: 4-6,15-8,30-10,45.

Sala 2: **Salvado al soldado Ryan**. Todos los días: 6,15-9,30. Sábados y festivos: 4-7,15-10,30.

Sala 3: **Pequeños guerreros**. Laborables: 6,15-8,30-10,45. Sábados y festivos: 4-6,15. **El hombre que susurraba a los caballos**. Todos los días: 9,30.

Sala 4: **Halloween: H20**. Laborables: 6,15-8,30-10,45. Sábados y festivos: 4-6,15-8,30-10,45.

Sala 5: **El negociador**. Laborables: 7,30-10,30. Sábados y festivos: 4,30-7,30-10,30.

Sala 6: **Un romance muy peligroso**. Laborables: 6,15-8,30-10,45. Sábados y festivos: 4-6,15-8,30-10,45.

Sala 7: **Siempre queda el amor**. Todos los días: 6,15-8,30-10,45. Sábados y festivos: 4-6,15-8,30-10,45.

—A partir del próximo viernes 23 de octubre:

Sala 1: **Barrio**. Laborables: 6,15-8,30-10,45. Sábados y festivos: 4-6,15-8,30-10,45.

Sala 2: **Halloween: H20**. Laborables: 6,15-8,30, 10,45. Sábados y festivos: 4-6,15-8,30-10,45.

Sala 3: **Pequeños guerreros**. Laborables: 6,15-8,20. Sábados y festivos: 4-6,15-8,20. **El negociador**. Todos los días: 10,30.

Sala 4: **Elisabeth**. Laborables: 7,30-10,30. Sábados y festivos: 4,30-7,30-10,30.

Sala 5: **Siempre queda el amor**. Laborables: 6,15-8,30-10,45. Sábados y festivos: 4-6,15-8,30-10,45.

Sala 6: **Crimen perfecto**. Laborables: 6,15-8,30-10,45. Sábados y festivos: 4-6,15-8,30-10,45.

Sala 7: **Un romance muy peligroso**. Laborables: 7,30-10,30. Sábados y festivos: 4,30-7,30-10,30.

**Nuevos precios:** 1ª sesión y día del espectador (miércoles no festivos): 450 ptas. Laborables: 600 ptas. Sábados, domingos y festivos: 650 ptas.

**CINE EN EL TEATRO MODERNO.** «Limpieza en seco». Dir: Anne Fontaine. Nal: Francia/España. 1997. Los días 27 y 28 de octubre, a las 20,30 h., en

el Teatro Moderno.

### TEATRO

#### TEATRO EN EL CINE MODERNO:

—Días 29 y 30: «Triple salto mortal con pirueta». Compañía: «Teatro a teatro». A las 20,30 h. (el día 29), y a las 20,30 y 22,30 h. (el día 30).

#### TEATRO INFANTIL:

—Día 24: «El gran guiñol del mundo». Compañía: «Sin Salabín». A las 17,30 h.

—Día 25: «El gran guiñol del mundo». Compañía: «Sin Salabín». A las 12,00 h. y 17,30 h.

**XVI MUESTRA DE TEATRO «CIUDAD DE GUADALAJARA».** La muestra se desarrolla desde el pasado día 19 y se clausurará mañana día 23 de octubre. Las obras que restan por representar son las siguientes:

—Día 22: «La barraca», de Federico García Lorca. Compañía: Nuevo Repertorio (Madrid).

—Día 23: «La ratonera», de Agatha Christie. Compañía: Txalo Producciones (San Sebastián).

Todas las representaciones tendrán lugar a las 20,00 h. en el Centro San José.

Entrada: 500 ptas. Las entradas pueden adquirirse en el Patronato Municipal de Cultura.

### TERTULIAS

**ENCUENTRO CON LA POESÍA.** El próximo día 26 de octubre, a las 20,30 h., en el Teatro Moderno.

### EXPOSICIONES

«NIÑOS SAHARAUIS». Exposición de fotografías de Juan Jesús Huelva. La muestra recoge imágenes de ternura, dulces y de dureza de un campamento del pueblo saharauí. La exposición puede visitarse hasta el próximo 26 de octubre en la sala de exposiciones de la Agrupación Fotográfica. Horario de visitas: De 20,00 a 22,00 h.. Sábados: de 19,00 h. a 21,00 h.

«MANERAS NEGRAS Y DIBUJOS». Es el título de la exposición que ofrece Antúnez en la Sala de Exposiciones de la Diputación Provincial. La muestra puede visitarse entre los días 23 y 31 de octubre. La «manera negra» o

«mezzotinto» es una de las técnicas más difíciles del grabado.

«CIENTO Y... POSTALICAS A FEDERICO GARCÍA LORCA (1898-1998)». Exposición que, bajo el mecenazgo de Forum Filatélico, ha conseguido re-



«Maneras negras y dibujos», de Antúnez, en la Diputación Provincial.

unir en una sola muestra la visión de 258 artistas de todas las corrientes actuales y todas las disciplinas plásticas, en un juego escénico de repetición de imágenes que llenan de significado el encuentro personal con la vida y la obra de Federico García Lorca. Entre los invitados a la colección se encuentra el guadalajareño David Pérez, artista que combina su actividad pictórica y la ilustración de libros, con la poesía, el ensayo, la novela y la literatura en general, tareas en las que ha recibido distintos premios. La exposición puede visitarse entre los días 27 de octubre y 27 de noviembre en el Museo Postal y Telegráfico (Palacio de Comunicaciones. c./ Montalbán, s/n. Madrid). El horario de visitas es de lunes a viernes, de 9 a 14 h. y de 17 a 19 h.; sábados, de 9 a 14 h. La entrada es gratuita.

**EXPOSICIÓN FILATÉLICA.** Desde el pasado día 15 de octubre, y hasta el próximo 31 la Asociación Filatélica de Guadalajara expone una colección de temáticas filatélicas ganadoras de trofeos en exposiciones nacionales. Con esta exposición, la asociación

pretende promocionar el coleccionismo filatélico, especialmente entre la juventud. La exposición tiene lugar en los salones del Ateneo Municipal y permanece abierta todos los días de 19.00 h. a 21.00h., incluidos los días festivos.

«CIENTO Y... POSTALICAS A FEDERICO GARCÍA LORCA (1898-1998)». Es el título de la exposición que, bajo el mecenazgo de Forum Filatélico, ha conseguido reunir en una sola muestra la visión de 258 artistas de todas las corrientes actuales y todas las disciplinas plásticas, en un juego escénico de repetición de imágenes que llenan de significado el encuentro personal con la vida y la obra de Federico García Lorca. Entre los invitados a la colección se encuentra el guadalajareño David Pérez, artista que combina su actividad pictórica y la ilustración de libros, con la poesía, el ensayo, la novela y la literatura en general, tareas en las que ha recibido distintos premios. La exposición puede visitarse entre los días 27 de octubre y 27 de noviembre en el Museo Postal y Telegráfico (Palacio de Comunicaciones. c./ Montalbán, s/n. Madrid). El horario de visitas es de lunes a viernes, de 9 a 14 h. y de 17 a 19 h.; sábados, de 9 a 14 h. La entrada es gratuita.

«TAPICES, CARTONES, JOYAS Y ÉPOCA ANIMALISTA». Exposición de Luis Cienfuegos. En el Centro Cultural Ibercaja, hasta el próximo 28 de octubre.

### MÚSICA

**AUDICIONES SEMANALES DE LA FONOTECA. PALACIO DEL INFANTADO.** El jueves, 22 de octubre, a las 20,30 h.

**Johann W. Stich** («Punto») (1746-1803).

Concierto para trompa nº 6 en mi bemol mayor. 1. Allegro moderato. 2. Adagio cantabile. 3. Rondo (Moderato). Trompa: Barry Tuckwell. Academy of St Martin in the Fields. Dir.: Neville Marriner.

**Wolfgang Amadeus Mozart** (1756-1791).

Divertimento nº 15 en si bemol mayor, KV 287. 1. Allegro. 2. Tema. Andante grazioso-Variaciones I-VI. 3. Menuetto-Trio. 4. Adagio. 5. Menuetto-Trio. 6. Andante-Allegro molto. Orques-

ta de Cámara Inglesa. Dir.: Jeffrey Tate.

**HOMENAJE AL CANTOR FLAMENCO NICOLÁS LUENGO.** El próximo viernes, 23 de octubre, a las 23,00 h., en el Centro Hípico La Solana de Marchamalo.

### AZUQUECA DE HENARES PROGRAMACIÓN CULTURAL DE OCTUBRE

**EXPOSICIÓN DE PINTURAS DE CHARO VALENZUELA.** Lugar: Sala de exposiciones de la Casa de la Cultura. Desde el pasado día 19 hasta el próximo 31 de octubre.

### EMPRESA

**TALLER DE CREACIÓN DE EMPRESAS.** Organizado por la Asociación de Jóvenes Empresarios de Guadalajara (AJE). El Taller se desarrolla desde ayer, día 21 y durante los días 22, 23 y 26 de octubre en la sede de AJE. El horario es de 16,00 h. a 20,00 h. Las plazas son limitadas y la inscripción gratuita. Los participantes recibirán, al finalizar el Taller, un diploma acreditativo. Información e inscripciones: AJE. Travesía de Santo Domingo, 10 - 1ª B. Tfno.: 949-211076.

### CURSOS ORIENTACIÓN FAMILIAR

**CURSO DE ORIENTACIÓN FAMILIAR SOBRE RELACIONES CONYUGALES.** Organizado por la Federación-Católica de APAS de Guadalajara con la colaboración de Ibercaja.

—**Metodología:** Estudio individual. Estudio en grupos reducidos. Sesiones generales, en las que se utilizan casos, relatos de situaciones reales, fichas técnicas y conceptos básicos sobre un tema.

—**Profesorado:** Titulados universitarios en Orientación Familiar.

—**Principios:**

La familia. Institución natural con fines y leyes anteriores a la sociedad y al Estado. Célula básica de la sociedad, de cuya estabilidad y mejora dependen la paz y el progreso social. Comunidad de vida y de amor: la mejor escuela para la convivencia.

Educación. Permanente proceso de mejora personal. Crecimiento en libertad y responsabilidad. Tarea que corresponde primaria y principalmente a los padres. El hogar es el ámbito privilegiado para la educación.

Orientación familiar. Servicio para la mejora de las relaciones familiares y desarrollo de las personas que forman la familia.

Objeto. Promoción, mejora y defensa de la familia. Estimular y apoyar las actividades que se encaminan a idénticos fines.

—**Contenido del programa:** 1. El matrimonio en la cultura actual. Variantes y patologías. Crisis conyugales. 2. La comunicación en el matrimonio. 3. La amistad conyugal. 4. Unidad y autonomía. La toma de decisiones. 5. Los defectos del cónyuge. 6. Economía familiar. 7. El amor conyugal. 8. Matrimonio: un proyecto común de vida y amor. Los hijos. 9. El trabajo de la mujer fuera del hogar. Cambios en la familia.

—**Fines:** Todas las personas, al casarse, quieren que su matrimonio sea un éxito. Sin embargo, las tasas de fracasos matrimoniales van creciendo año tras año en todos los países y también en España (en 1995 el número de separaciones fue de algo más de 40.000, lo que supone un 17% de los matrimonios celebrados):

—¿Cuáles son los factores de éxito y la causa de fracasos?

—El deterioro de la comunicación conyugal es un indicador de que algo falla. ¿A qué se debe? ¿Dónde está la raíz?

—¿Acaso es el desconocimiento de la psicología del cónyuge?

—¿O la intromisión recíproca en áreas de autonomía de cada uno? ¿Cuáles son las áreas de unidad?

—¿Qué elementos integran el proyecto común de amor y de vida que

es el matrimonio: la amistad conyugal, los hijos, la economía familiar...?

—**Desarrollo del curso:**

El curso tendrá lugar en el Centro Cultural Ibercaja.

Las sesiones serán los viernes a las 19,00 h. Constarán de una charla y puesta en común de los casos. (Habrá servicio de guardería).

Las sesiones, que comenzaron el pasado 9 de octubre, continuarán durante todos los viernes hasta el 11 de diciembre inclusive.

Importe del curso: 2.500 pesetas.

Más información en los siguientes teléfonos: 949-23 12 04 (presidenta); 949 27 90 28 (secretaria).

### CONCURSOS

**XLIII CONCURSO NACIONAL DE FOTOGRAFÍA «ABEJA DE ORO».** Las bases son las siguientes:

—Participantes: Todos los fotógrafos aficionados, profesionales y galeristas.

—Tema, procedimiento y tamaño de la imagen: serán totalmente LIBRES (excepto transparencias y fotografía digital). Para facilitar su exposición, las fotografías deberán ir montadas en passe-par-tout de 40 x 50 cm., para ser presentadas en marcos de cristal. Asimismo, los concursantes deberán presentar sus fotografías con las más elementales normas de fijado y estabilizado, de forma que garanticen su óptima conservación museística.

—Obras: SEIS RIGUROSAMENTE INÉDITAS (no publicadas, no premiadas ni presentadas a otros concursos). Los premios se concederán al conjunto de SEIS FOTOGRAFÍAS, sin que necesariamente deban tener unidad temática.

—Identificación: Al dorso de cada obra figurará el nombre del autor, dirección y teléfono.

—Envío: A la Agrupación Fotográfica de Guadalajara. c./ Benito Chavarri, 7. 19001 Guadalajara, o al Apartado de Correos nº 29. 19080 Guadalajara.

—Exposiciones: Con el fin de dar mayor difusión a la obra y a sus ganadores, tras su exhibición en la Sala de la Agrupación Fotográfica de Guadalajara, con las obras premiadas se montará una exposición itinerante por las seis sales que lo soliciten por escrito antes del 20 de noviembre de 1998.

—Premios: **Un Premio de Honor:** «XLIII ABEJA DE ORO» Trofeo original en oro de ley, montado sobre placa de plata de ley (valorado en 150.000 ptas.) con el nombre del ganador grabado en la plaza junto a las firmas del Jurado. Además se le publicará un libro con 30 fotografías de su obra, en papel couché impreso en bitono, del cual se le entregarán 50 ejemplares. **Tres primeros Premios:** «ABEJA DE PLATA». Montados en placas iguales a las del Premio de Honor.

**XVIII CONCURSO JUVENIL «ABEJORRILLO DE PLATA».** A este XVIII Premio Juvenil «Abejorri- llo de Plata» podrán optar todos los jóvenes residentes en el Estado español, que tengan 22 años de edad

máxima a la fecha del concurso, acreditando tal condición adjuntando a las fotografías fotocopia del DNI. Este premio, único, es independiente de la «Abeja de Oro», montado sobre placa del mismo metal. Se le editará un catálogo con sus fotografías premiadas en este concurso.

**Calendario:**

—Admisión de obras: Hasta mañana, día 23 de octubre de 1998.

—Fallo público y coloquio: 24 y 25 de octubre de 1998.

—Inauguración de la exposición con las obras premiadas, seleccionadas y entrega de premios: 29 de octubre de 1998.

—Devolución de las obras no seleccionadas ni premiadas: 24, 25 y 26 de noviembre de 1998.

—Exposición itinerante de las obras premiadas: Hasta mayo de 1999.

### CONVOCATORIA JUNTA GENERAL EXTRAORDINARIA DE SERVICIOS A LA MINERÍA, S. A. (SERMINSA)

Se convoca a Junta General Extraordinaria de la Sociedad que se celebrará en el domicilio social, calle Comunicación n.º 10, del Polígono Comendador de Azuqueca de Henares (Guadalajara), en primera convocatoria, el próximo día 6 de noviembre de 1998, a las 10:30 h. y, a la misma hora, el día 9 de noviembre, en segunda, para tratar del siguiente:

#### ORDEN DEL DÍA

- 1.º Situación económica de la sociedad al 30 de julio de 1998.
- 2.º Situación económica de la sociedad al 30 de septiembre de 1998.
- 3.º Examen de los libros siguientes: Diario, Mayor, Actas, Acciones, Balance e Inventarios y Libro Memoria.
- 4.º Comprobantes y justificantes de los pagos efectuados desde el mes de julio de 1997 a julio de 1998.
- 5.º Altas y bajas del personal de la sociedad desde enero de 1998 a julio de 1998, sus causas e indemnizaciones.
- 6.º Causas del desmantelamiento de la Delegación de Sevilla. Indemnización del personal.
- 7.º Administradores cesantes, su destino.
- 8.º Ruegos y preguntas.
- 9.º Perspectiva y proyección de la empresa plazo medio (6 meses). Organigrama. Estructura y organización.

En Azuqueca de Henares, a 15 de octubre de 1998.  
EL ADMINISTRADOR JUDICIAL.



**CANAL 4 TELEVISIÓN GUADALAJARA**

---

**INFORMACION**

---

**GUADALAJARA NOTICIAS**  
De Lunes a Viernes: 15,30 h.  
Presenta **Mario Vizcaino**  
De Lunes a Viernes: 20,30 h. 23,30 h.  
Presenta **Mercedes Castellano**

**CASTILLA-LA MANCHA AL DÍA**  
Presenta **Jesús Villar**  
De Lunes a Viernes: 15,50 h. 20,50 h.

**RESUMEN SEMANAL**  
Sábado: 15,30 h. 20,00 h. - Domingo: 15,30 h.

**GUADALAJARA DE FONDO**  
Presenta **Mercedes Castellano**  
Martes: 21,30 h. - Miérc.: 17,00 h. - Domingo: 18,00 h.

---

**MAGAZINES**

---

**VERANO CON V**  
Presenta **Vicenta Cobo**  
De Lunes a Viernes: 16,00 h. 22,30 h.

---

**TAURINOS**

---

**FIESTA**  
Presenta **Miguel Redondo**  
Miércoles: 21,30 h.  
Jueves: 17,00 h.  
Domingo: 16,30 h.



## El Museo y el Archivo provinciales presentan en sociedad sus programas de actividades de otoño

Ambas instituciones pretenden difundir su labor entre la sociedad guadalajareña. Talleres, cursos y ciclos de conferencias serán los reclamos. **Pág.15**

## "ADEL Sierra Norte" demandará a IU-ICAM por «falsedad»

Los izquierdistas denunciaron irregularidades en la gestión de su presidente. **Pág.16**



## Las Mancomunidades de la región crean una Federación para alcanzar un lugar en la administración pública

De momento se ha creado una Junta Gestora que elaborará un borrador de Estatuto. Guadalajara está representada por Fernando Senesteva y Pedro Guereñu. **Pág. 12**

**11** Jueves 22 de octubre de 1998

# Provincia

## Según el PSOE el Estado invertirá 366 millones de pesetas menos en la provincia durante 1999

Los socialistas presentan enmiendas por valor de 7.000 millones de pesetas

J. ALBERTO MESEGUER  
Guadalajara

El Estado español invertirá en el ejercicio de 1999 la cantidad de 5.894,8 millones de pesetas, según el balance que los socialistas han hecho del borrador de Presupuestos Generales del Estado, que esta semana ha llegado a las Cortes nacionales.

Se trata de un recorte de 366 millones de pesetas con respecto al presente ejercicio, con tres Ministerios —en concreto, Administraciones Públicas, Agricultura e Industria— que no aportan ninguna cantidad a la provincia.

Los representantes socialistas por Guadalajara en el Parlamento nacional, José Luis Ros y Juan Pablo Herranz, han insistido, como ya hicieron el año pasado en este mismo asunto, en que los presupuestos son «continuidistas, mantienen las mismas obras que decidimos nosotros cuando formábamos Gobierno». Además, consideran que las cifras están «ficticiamente hinchadas y

que no se ajustan a la realidad».

Los socialistas critican también que el Gobierno «se ha olvidado de algunas obras, y en otras, aportan cantidades tan ridículas, que hacen imposible su ejecución».

Para paliar la situación, el PSOE guadalajareño ha preparado una serie de enmiendas que, en global, suman 7.000 millones de pesetas.

Entre las necesidades, los socialistas reclaman la construcción de un centro de salud en Marchamalo y de un centro de especialidades médicas para Azuqueca. Recuerdan también el compromiso adquirido en su día con los azudes de Pareja y Sacedón.

Además insisten en la dotación de un tercer carril para la autovía, mayor dotación de centros escolares, la unión de los polígonos industriales de la capital por carretera, un acceso del polígono del Henares con la N-II, una reordenación del Henares y actuaciones en las cascuartel de la Guardia Civil.

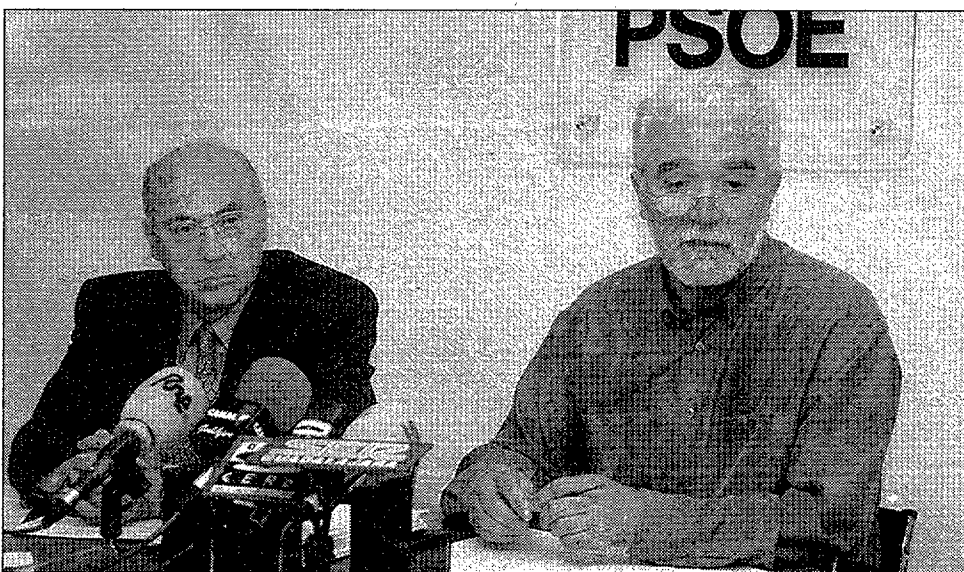

José Luis Ros y Juan Pablo Herranz han analizado los Presupuestos nacionales para la provincia.

NOTICIAS

## Cultura es la CENICIENTA

J.A. MESEGUER. Guadalajara

Para el PSOE lo más llamativo es lo del MEC. Con una inversión exclusiva de fondos FEDER, han vuelto a olvidar una partida presupuestaria para la rehabilitación de los Palacios del Infantado, de los Duques de

Medinaceli y de Dávalos. De este modo, son ya tres los años que se vienen estudiando las humedades en el Infantado, y Guadalajara será, según Ros, «la única capital de provincia sin biblioteca estatal digna», aunque se preveía su apertura en Dávalos en 1999.

## Relevo al frente de la Plataforma de Pueblos Afectados por el AVE

El alcalde de Torija, Miguel Ángel García, ha dimitido después de que se lo pidieran otros ediles

J. ALBERTO MESEGUER  
Guadalajara

Miguel Ángel García Bravo, alcalde de Torija, ha dimitido como presidente de la Plataforma de Pueblos Afectados por el AVE.

La razón esgrimida por García ha sido la petición, por parte de uno de los miembros de la Plataforma, de que dejara el cargo, algo que ha aceptado, según el propio primer edil de Torija, «en

beneficio de todos los municipios y de los propietarios de las fincas afectadas por la vía del tren de alta velocidad».

El secretario provincial del PSOE, José Luis Ros, ha defendido la actitud de García, también socialista. Sin embargo, ha cargado las tintas contra el vicepresidente de la Diputación, Jesús Ortega, quien, en palabras de Ros, «ha convencido a los alcal-

des de que hay que quitar al presidente de la Plataforma porque es socialista, no porque lo haga bien o mal». El secretario de los socialistas de Guadalajara considera que esto «no es respetar la voluntad de los alcaldes».

Ros fue más allá en sus afirmaciones, y anunció públicamente que Ortega también insistió en la conveniencia de cambiar el equipo de abogados contratado por la

Plataforma, en un conflicto en el que hay —añadió Ros— «minutas muy sabrosas» para el equipo jurídico.

Por otro lado, los senadores del Partido Popular por Guadalajara, Francisco Tomey y José María Bris, se han reunido con Dolores Carrillo, directora general de Calidad y Evaluación Medioambiental, para manifestarle su preocupación por la situación suscitada en la zona a

consecuencia del cambio de trazado del AVE Madrid-Barcelona.

Los senadores populares abogaron por la vuelta al trazado original y arrancaron el compromiso de Dolores Carrillo de que ella, personalmente, analizará la problemática existente con el máximo interés, cuidando y preservando los aspectos medioambientales, para proteger el interés general del proyecto.

Los ediles socialistas están esperanzados en el PORN del Alto Tajo

Numerosos colectivos han presentado sus propias alegaciones al borrador del Plan de protección natural

REDACCIÓN. Guadalajara

Cuarenta alcaldes y concejales pertenecientes a los 36 ayuntamientos afectados por el PORN del Alto Tajo se reunieron el pasado martes en Alcoroches con representantes de la dirección del PSOE de Guadalajara para ser informados acerca de las ventajas y desventajas que les supondrá la puesta en marcha de la protección de la zona.

Los dirigentes socialistas detectaron que, «a pesar de que desde muchos sectores se ha querido sembrar dudas e inquietud, los ediles se muestran esperanzados con la nueva realidad que se les avecina».

Por su parte, numerosos colectivos han ejercido su derecho de presentar alegaciones al borrador actual del PORN. El Partido Popular ha solicitado la retirada del actual Plan para iniciar uno nuevo con el consenso de todos. CC.OO. ha manifestado su preocupación por el hecho de que la protección medioambiental pueda alterar la actividad económica de la zona, por lo que propone un plan conjunto de creación de puestos de trabajo.

Los ecologistas de «Dalma», por su lado, piden que no se autoricen bajo ningún concepto nuevas minicentrales, y que se mantenga el ecosistema tal y como está.



## Menú Especial Fin de Semana

A elegir entre: 3 Primeros Platos · 3 Segundos Platos · 3 Postres

Pan · Vino Tinto ó Rosado · Aguas de Mesa

¡RESERVE SU MESA! Tlfno.: 949 20 18 69 - 949 20 21 13 · C/ De la Isabela, 12 · «Los Manantiales» · GUADALAJARA

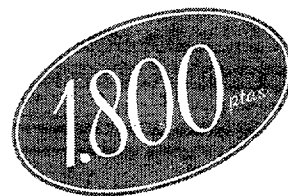



Provincia

# Las Mancomunidades de la región se unen para reivindicar su lugar en la Administración

Después del cuarto Encuentro han decidido constituirse en Federación

J. ALBERTO MESEGUER

Guadalajara  
La localidad manchega de Alcázar de San Juan acogió el cuarto Encuentro de Mancomunidades de Castilla-La Mancha, de donde ha surgido la Federación que agrupa a las 108 existentes en suelo regional.

Con la constitución de esta Federación se pretende «dar un nuevo giro al municipalismo». Así lo aseguró Fernando Senesteva, presidente de la Mancomunidad «Las Dos Campiñas» quien, junto a Pedro Guereñu, presidente de la «Vega del Henares», son los representantes por la provincia de Guadalajara en la Comisión Gestora.

La idea de las Mancomunidades es unir sus fuerzas para poder presionar a instituciones de mayor rango a que se les confiera el lugar que les corresponde en la administración pública. Sin ellas, muchos municipios carecerían de servicios tan básicos como la recogida de basuras o el abastecimiento de agua potable. Además,

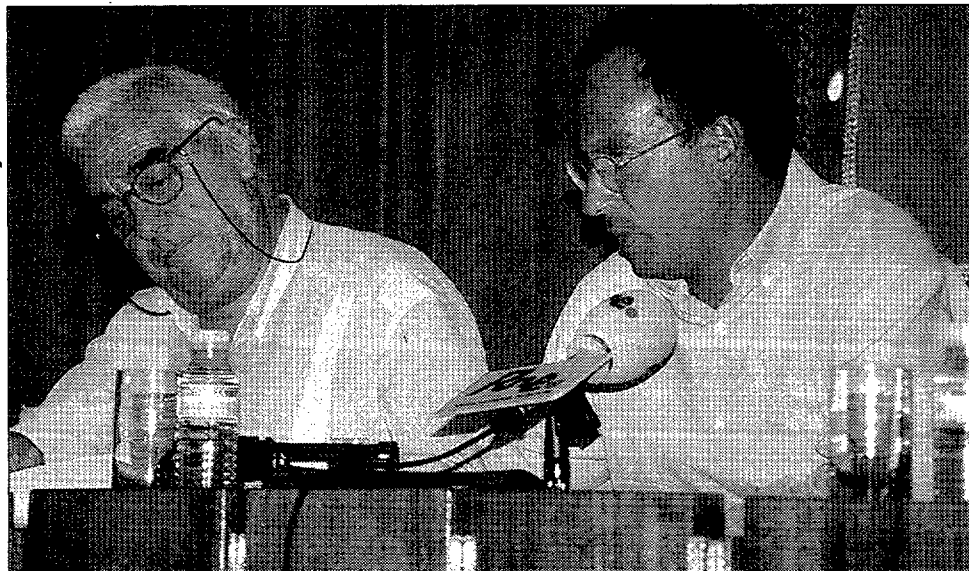

Pedro Guereñu y Fernando Senesteva en la presentación de la Federación regional de Mancomunidades.

ahora se ven capaces de ofrecer más servicios; sin embargo, tienen un problema muy grande a la hora de funcionar y es su financiación.

«Hay un vacío administrativo en el que no se contempla la labor pública de las Mancomunidades —asegura Senesteva—. Hay que hacerles un hueco».

En la actualidad, el ochenta por ciento de la población se encuentra bajo alguna Mancomunidad, sumando 27 agrupaciones en la provincia de Guadalajara.

Por el momento, la Junta Gestora de la Federación, encargada de la elaboración del borrador de los Estatutos consta de once miembros,

dos representantes por provincia y un presidente. Las Mancomunidades de menos de 25.000 habitantes contarán con los mismos representantes que las de más de 25.000 habitantes.

Senesteva adelantó que se hará una campaña de divulgación de lo que son las Mancomunidades.

# El PSOE vuelve a sospechar de la limpieza de la UNED

Antonio Marco dice que «trata como secreta una información que debe ser pública»

REDACCIÓN. Guadalajara

El responsable del área de Educación en el PSOE de Guadalajara, Antonio Marco, ha vuelto a insistir en sombras de sospecha acerca del proceso de selección de profesores-tutores en el centro asociado de la UNED en Guadalajara.

Marco asegura que «la dirección del centro asociado trata como si fuera secreta una información que debería ser pública», en alusión a que,

en las listas hechas públicas como personal admitido, no figura la puntuación ni ningún tipo de baremación que justifique su elección frente a otros aspirantes.

Para el curso 1998/99 se han convocado 39 plazas de profesor-tutor, cifra que, a priori, a los socialistas les resulta escasa, teniendo en cuenta el número de alumnos y las disciplinas a impartir. Además, según Marco, el procedimiento «no sólo in-

curre en los mismos errores del misterioso proceso que denunciamos al término del curso anterior sino que dificulta, por no decir que impide, a los aspirantes que no han obtenido plaza su derecho a presentar una reclamación».

La aparición en las listas de admitidos del propio director del centro, Luis Rodríguez Motiño, es otro de los aspectos que los socialistas quieren que sea aclarado

ya que, siempre según el responsable de Educación socialista, «estará abriendo otra vez la puerta grande a la sospecha, una puerta que no llegó a cerrar porque todavía estamos esperando que haga pública la baremación de la primera selección».

Los aspirantes han tenido un plazo de quince días para presentar las reclamaciones oportunas desde el día en que se publicaron las listas, el pasado 2 de octubre.

MOLINA DE ARAGÓN

# La mujer reclama su rol en el desarrollo de las áreas agrícolas y rurales

Hay más mujeres con estudios que hombres

REDACCIÓN. Guadalajara

Molina de Aragón acogió el pasado fin de semana unas jornadas que bajo el título «Perspectivas de Futuro para la Mujer en la Comarca de Molina de Aragón» analizaron la situación y el papel que la mujer desempeña actualmente en el ámbito rural.

La directora general de la Mujer, Ángela Sanroma, fue la encargada de inaugurar estas jornadas, destacando el «papel dinamizador de la mujeres en la transformación del sector agrario, que rompen con el orden patriarcal tradicional de la familia rural».

Cerca de un centenar de mujeres participaron en estos debates, cuyo objetivo fundamental era el de mejorar las relaciones entre mujer y mercado de trabajo y el aumento del nivel de vida. Sanroma hizo co-

incidir estos objetivos con los del II Plan de Igualdad de Oportunidades para las Mujeres de Castilla-La Mancha.

Las mujeres que habitan el ámbito rural, además de sus quehaceres domésticos, colaboran en las explotaciones familiares y son miembros activos de las asociaciones. También se destacó el hecho de que haya más mujeres que hombres con estudios de formación profesional o universitarios en las zonas agrarias.

La directora general de la Mujer no quiso dejar escapar la ocasión para hacer un llamamiento a las instituciones y a la sociedad en general para que creen «unas condiciones que alienten a las mujeres a emprender y tomar conciencia de su colaboración en el desarrollo».

# La feria agrícola y ganadera comienza hoy su andadura

Una exhibición de cetrería pondrá fin a la jornada

REDACCIÓN. Guadalajara

Molina de Aragón celebra hoy la primera Muestra Agrícola Ganadera, que pretende recuperar la tradicional feria ganadera que servía de punto de encuentro al sector en el Señorío.

Organizada por el Ayuntamiento y por el grupo gestor del «Leader II», dará comienzo a las once de la mañana en la iglesia de San Francisco.

Entre los actos progra-

mados destaca la conferencia titulada «Futuro de las primas ganaderas. Consecuencias de las nuevas directrices de la UE y su repercusión en la comarca de Molina de Aragón». Además se expondrán ganaderías y maquinaria agrícola, así como datos del PORN del Alto Tajo.

Por la tarde, se concluirá la jornada con una exposición de aves rapaces y una demostración de cetrería.

## RESIDENCIAL «Los Ríos»

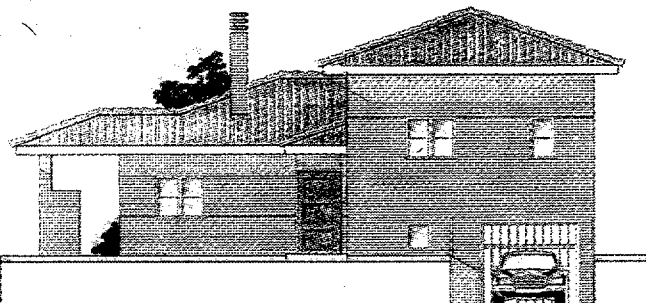

URBANIZACIÓN LA CAMPIÑA I

6 Viviendas unifamiliares individuales en parcelas de 500 m<sup>2</sup>

17.995.000 Entrada 500.000 Ptas.

En Cabanillas del Campo

INFORMACIÓN Y VENTA:

COVAR, S.L.

EMPRESA PROMOTORA

C/ Miguel Fluiters, 30 - 1º A  
GUADALAJARA  
Tlfn.: 949 21 04 91

## RESIDENCIAL «La Ladera»



URBANIZACIÓN LOS LLANOS III

10 Viviendas unifamiliares pareadas en parcelas de 250 m<sup>2</sup>

14.995.000 Entrada 500.000 Ptas.



# Unifamiliares



## en AGUAS VIVAS

3 Y 4 DORMITORIOS • GARAJE • EXCELENTES CALIDADES • EN LA ZONA CON MÁS FUTURO DE GUADALAJARA • VIVIENDA PRECIO TASADO

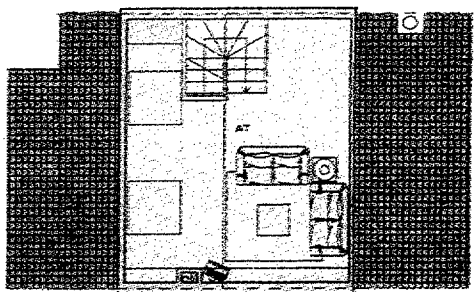

Planta de Ático

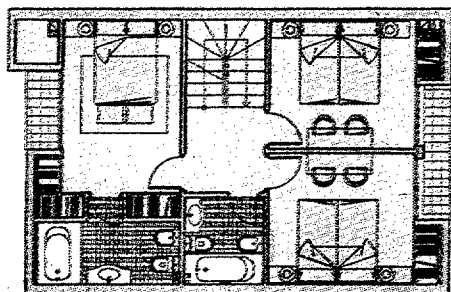

Planta Alta

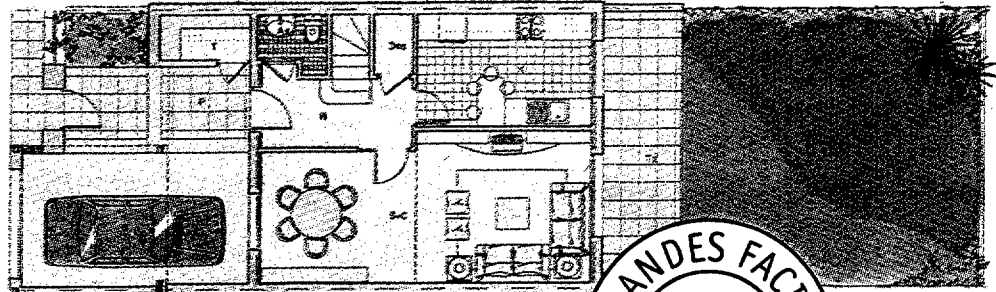

Planta Baja

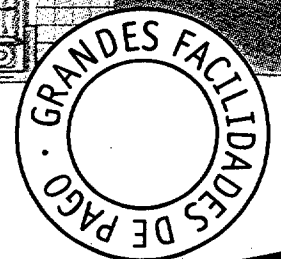

**MGESTESA**

**RIGUROSO ORDEN DE INSCRIPCIÓN**  
¡CONSÚLTANOS Y APÚNTATE YA!

C/SIGÜENZA (Entrada por Capitán Arenas, 23) • GUADALAJARA - Tlfnos.: 949 21 48 94 • 949 22 96 08



Azuqueca

# Un convenio entre Ayuntamiento y Obras Públicas hará posible ampliar la depuradora

A falta de concretar opciones, el presupuesto no bajará de 700 millones

**REDACCIÓN.** Guadalajara  
El Ayuntamiento de Azuqueca ya obra con el borrador del convenio de colaboración con la Consejería de Obras Públicas para acometer la ampliación de la planta depuradora de aguas residuales de Azuqueca.

De momento se están estudiando varias posibilidades de actuación. No obstante, la alternativa menos costosa no bajaría de los 700 millones de pesetas, según ha declarado el delegado de Obras Públicas en Guadalajara, Mariano Teruel. Las cifras se podrían disparar hasta los 1.200 millones de pesetas, siempre que se acometiera una ampliación de las lagunas anaerobias de la depuradora.

La opción que más fuerza cobra es el acondicionamiento de las lagunas existentes, con un sistema similar al actual, aunque incrementando la capacidad de depuración.

Mariano Teruel adelantó, además, que el convenio de colaboración con Azuqueca



Araceli Muñoz y Florentino García Bonilla han llegado al entendimiento en el tema de la depuradora.

alcanzará en torno al 80 por ciento de la financiación global, mientras que el 20 por ciento restante debería ser cubierto por los fondos propios del Ayuntamiento.

De este modo, la Consejería aportaría 560 de los 700 millones de pesetas. La falta

de disponibilidad de suelo en esta zona del Corredor del Henares descarta casi por completo la ampliación del número de lagunas anaerobias. «A base de biodiscos y con una disponibilidad de suelo muy reducida, se mejorará el sistema de depuración» con-

tinúa el delegado provincial de Obras Públicas.

El Ayuntamiento tiene ahora la posibilidad de presentar las alegaciones que estime convenientes al borrador del convenio. Obras Públicas deberá dar el visto bueno final al texto.

## Trece nuevos espacios se incorporan a Radio Azuqueca

La emisora municipal inicia la nueva temporada con más de 50 colaboradores

**REDACCIÓN.** Guadalajara  
Radio Azuqueca ha iniciado una nueva temporada con la incorporación a su parrilla de programación de trece nuevos espacios, dedicados principalmente a la música y a los contenidos municipales, divulgativos y concursos.

A los ya conocidos programas como "Un alto en la mañana", "La hora blanca" o "Con patillas y a lo loco", se unen nuevas aportaciones como "Yo lo coloco y ella lo

quita", "Carpe diem", "Ondas y megabytes", "El alquimista", "Porque eres joven" o "El kaos que viene", entre otros.

Lo que se pretende con la programación, un año más, es no perder el horizonte de que se trata de una emisora de todos los azudenses y dedicada especialmente a ellos. En torno a cincuenta personas harán posible que las ondas de Radio Azuqueca vuelvan a salir al aire desde el 107.9 de la frecuencia

modulada.

En este nuevo arranque de temporada han predominado, más que en otras ocasiones, las novedades tanto en programas como en contenidos. Una imaginación que se apunta como algo muy importante en vistas a lograr la complacencia de los radioyentes azudenses.

En el aspecto técnico, en vistas a mejorar la calidad de la recepción de la señal, se incorpora la tecnología digital en la grabación de docu-

mentos sonoros, cambiando las antiguas cintas de cassettes por los más modernos mini disc.

La franja horaria de emisión comprende desde las once de la mañana hasta las dos de la tarde, en el horario matutino, y desde las cuatro de la tarde hasta las diez de la noche, en horario vespertino, de lunes a viernes.

En esta nueva temporada se han suprimido los espacios que se emitían el fin de semana.

## AGRESIÓN SEXUAL.- Una joven fue atacada en la gasolinera "Shell"

**REDACCIÓN.** - Una joven de 20 años, vecina de Alcalá de Henares, ha presentado una denuncia ante el puesto de la Guardia Civil en Azuqueca, tras ser víctima de un delito de rapto y agresión sexual por parte de un hombre de unos 50 años. Los hechos acaecieron en la madrugada del domingo pasado, en la inmediaciones del centro comercial "El Val", en Alcalá. El agresor obligó a la joven a introducirse en un vehículo grande, de color gris, con el que se dirigieron, por la N-II, hasta las proximidades de la estación de servicio "Shell", en Azuqueca. Allí intentó abusar de ella, dejándola después abandonada, tras quitarle el bolso, donde tenía la documentación, las llaves y 2.300 pesetas.

## DETENCIÓN.- La Policía apresa a los ladrones de una tienda de ropa

**REDACCIÓN.** - El viernes pasado, sobre las ocho menos diez de la tarde, en una tienda de ropa de Azuqueca, denominada "Modas Gesbel", se produjo un robo con violencia e intimidación, cometido por dos individuos armados con navajas, quienes tras amenazar a la empleada y a una cliente que se encontraba en ese momento en las dependencias, se hicieron con la recaudación y con prendas de vestir, cuyo valor todavía no se ha cuantificado. Los ladrones se dieron a la fuga en un vehículo marca Talbot, de color blanco, que después se comprobó que era propiedad de un vecino de Alcalá de Henares, que había denunciado su desaparición. Tras montarse el oportuno dispositivo para localizar a los delincuentes, momentos después del robo fueron detenidos por la Policía Local de Alcalá de Henares, siendo identificados como Francisco C.N., de 34 años y Manuel J.A., vecinos ambos de la localidad madrileña, junto con el vehículo y los efectos sustraídos.

## HALLAZGO.- Encuentran 30 millones de liras en un coche abandonado junto a la depuradora

**REDACCIÓN.** - La Guardia Civil de Azuqueca de Henares y miembros del Grupo de Investigación Fiscal y Antidroga (GIFA) de la Benemérita, han instruido diligencias por la recuperación, en la gravera colindante con la depuradora, de un turismo Citroen Xantia, matriculado en Madrid, propiedad de la casa de alquiler "Citroen Hispania, S.A.", con domicilio social en la capital de España, en cuyo interior se encontraron 30 millones de liras italianas, en billetes de 100.000, otras 950 liras en monedas, un billete de 100 francos franceses, otro de 50 y 10,65 francos más en monedas, además de tres maletas, un bolso de deportes, un neceser con efectos personales y dos teléfonos móviles. El coche estaba abierto y con las llaves puestas, lo que hace suponer que quienes viajaban en él huyeron precipitadamente al ver a los agentes de la Guardia Civil. Por el momento continúan las pesquisas para dar con la identidad y el paradero de los ocupantes del citado vehículo.

# Residencial 'La Mejorada'

En Cabanillas del Campo

Con 4-5 Dormitorios

UNIFAMILIARES desde 13.900.000 ptas.

Parcelas de 150 a 249 m<sup>2</sup>

CALIDADES INMEJORABLES: Fachada en ladrillo visto - Mármol en planta baja  
Parquet en planta 1ª - Espacio habitable bajo cubierta - Climalit

INFORMACIÓN: Tlfños.: 91 886 09 39 - 91 886 01 52

En caseta de obra: Viernes, de 17 a 20 horas  
Sábados, de 11 a 14 y de 17 a 20 horas  
Domingos, de 11 a 14 horas

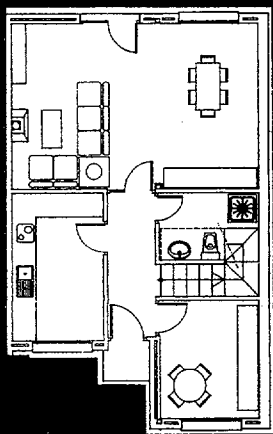

Planta Baja

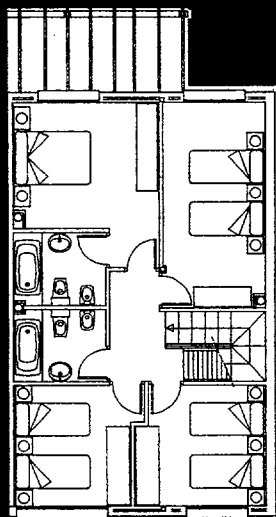

Planta Primera



Núcleo Urbano de CABANILLAS



## Sanidad colabora en la desinfección del agua de once poblaciones

La inversión ronda los 2 millones de pesetas

REDACCIÓN. Guadalajara

La Consejería de Sanidad suscribirá convenios de colaboración con diez municipios de la provincia de Guadalajara para trabajar en la desinfección sanitaria de las aguas destinadas a consumo humano.

Los convenios se firmarán con los ayuntamientos de Sigüenza, Illana, Aragosa, Fuentembellida, Hueva, Fuencemillán, Peralejos de las Truchas, San Andrés del Congosto y Guadalajara capital.

Aunque son diez los convenios a suscribir, de ellos se podrán beneficiar los veci-

nos de once poblaciones, ya que algunas de las ayudas se destinarán a pedanías, caso de Sigüenza con Imón, Cogolludo con Veguillas y Torrebeña y Guadalajara con Marchamalo.

El importe total de las cuantías desembolsadas por la Consejería de Sanidad ronda los dos millones de pesetas, con los que se podrán cambiar los cloradores actuales por otros automáticos más modernizados y eficaces. De este modo se garantiza la correcta desinfección de las aguas de consumo de estos municipios.

## La UCE alerta sobre las revisiones del gas natural

Acusa a una empresa de amenazar al usuario

REDACCIÓN. Guadalajara

La Unión de Consumidores de Guadalajara ha alertado a los usuarios de gas natural acerca de las prácticas de algunas empresas instaladoras.

En concreto, se han recibido quejas de la actuación de la empresa "Apromonsa" que, mediante comerciales o mediante buzoneo, informa a los usuarios sobre sus ofertas en revisión de instalaciones. Lo que la UCE no considera tolerable es que, en muchos casos, por ausencia del usuario, se le deje una nota en la que se llega a decir: "Encontrándose usted ausente, o no habiendo querido ser informado, le requerimos para que en un plazo de 30 días se ponga en contacto con nosotros". La nota continúa con una serie de amenazas veladas amparadas

en la legislación vigente o en apartados de la póliza de suministro.

Ante esta situación, la UCE quiere recordar a los usuarios de gas natural que, si bien están obligados a realizar revisiones cada cuatro años, tienen el derecho de elegir la compañía instaladora que realice sus inspecciones. Por ello, desde la UCE se recomienda a las compañías del sector que se limiten a hacer una buena publicidad y ofertar sus servicios con claridad, pero nunca llegando a asustar o intimidar a los ciudadanos.

La UCE también hace un llamamiento a que las Comunidades de Propietarios coordinen estas revisiones para evitar estos casos y conseguir mejores precios.

## Museo y Archivo provinciales quieren darse a conocer ante los guadalajareños

Ambos apuestan por una campaña de difusión para ser útiles a la ciudadanía

J. ALBERTO MESEGUER

Guadalajara

Dos de las instituciones culturales más importantes de la provincia, el Museo y el Archivo, comienzan una nueva etapa de difusión y divulgación de sus actividades para darse a conocer entre la sociedad guadalajareña.

Así se ha puesto de manifiesto en la última semana, con la presentación de las actividades de otoño que han preparado.

El nuevo director del Museo, el profesor Enrique de Álvaro, insistió en que se ha encontrado «una buena labor de conservación, si bien en la difusión es donde más flojo se está». A pesar de ello, en lo que va de año han visitado el Museo provincial 19.756 personas, en su mayoría escolares.

Para atraer a la gente al Museo se han programado unos talleres donde se imparten conocimientos de



La delegada de Cultura junto al director del Museo en una reciente rueda de prensa.

arqueología y patrimonio, se enseña a saber ver un cuadro y se ilustra sobre la historia del Palacio del Infantado.

Además se realizarán visitas guiadas por las exposiciones del Museo.

En cuanto al Archivo, su directora, Riansares Se-

rano, ha presentado entre las actividades de otoño un curso de paleografía, un ciclo de conferencias sobre la masonería, y un programa de divulgación del documento quizá más relevante que contiene el Archivo provincial: el catastro del Marqués de la Ense-

nada. Serrano insistió en que «desde 1995 se está intentando que los más jóvenes conozcan lo que es el Archivo y que les puede ser útil». Además, se mantienen reuniones con los archiveros de la provincia para difundir y organizar actividades.



Vista de las nuevas dependencias de la Diputación.

## La Diputación inaugura un centro comarcal de asesoramiento en Sigüenza.-

REDACCIÓN. Guadalajara

El pasado día 19 la Diputación inauguró en Sigüenza las nuevas dependencias del centro comarcal de asesoramiento, que vienen a sustituir a las anteriores, que habían quedado desfasadas. Se trata de una de las obras más importantes que ha acometido la institución provincial en los últimos años. Estos centros, según aseguró el presidente de la Diputación, Francisco Tomey, en la inauguración, obedecen a «criterios de descentralización administrativa, porque los problemas se resuelven más fácilmente estando allí donde se producen». La Diputación cuenta con centros similares en Molina de Aragón, Cifuentes, Pastrana y Cogolludo.



AGIP ESPAÑA, S.A.  
y SU DISTRIBUIDOR OFICIAL



EMPRESA DISTRIBUIDORA DE GASÓLEOS

Les ofrece GASÓLEO A DOMICILIO A, B y C

CALIDAD MÁXIMA · SERVICIO INMEJORABLE · PRECIOS COMPETITIVOS

Teléfono Pedidos DIORGAS: 949 26 34 14 - 949 26 24 22 - 949 26 65 99



Provincia

# “ADEL Sierra Norte” denunciará a IU-ICAM por la acusación de irregularidades en contrataciones

El 90 por ciento de la financiación del “Leader II” ya está comprometido

J. ALBERTO MESEGUER  
Guadalajara

El presidente de la Asociación para el Desarrollo de la Sierra Norte —“ADEL Sierra Norte”— y alcalde de Sigüenza, Octavio Puertas, aseguró públicamente que iniciará un proceso de «denuncia por falsedad» contra la formación política IU-ICAM, que había hecho pública una nota donde acusaba a Puertas de contrataciones irregulares en el Ayuntamiento de Sigüenza y en su presidencia de “ADEL Sierra Norte”.

Octavio Puertas se refirió en términos muy duros hacia los firmantes del comunicado, a quienes tachó de «analfabetos democráticos que con ausencia de información y desconocimiento supino han hecho un desaguado de valoraciones». El alcalde seguntino aseguró sentir «vergüenza ajena por esta coalición» y recordó que la contratación de monitores para los cursos de formación incluidos en el programa europeo “Youthstar”, una de las supuestas irregularidades que le achacaban desde IU-ICAM, fue anterior a su acceso a la alcaldía. Además, Puertas también quiso recalcar que estas contrataciones



NOTICIAS

Todos los responsables de “ADEL Sierra Norte” han defendido la gestión de Octavio Puertas.

no las hace el Consistorio, sino una empresa gestora, ya que el Ayuntamiento sólo puede intervenir como promotor.

Dejando a un lado la polémica suscitada, el presidente de “ADEL Sierra Norte” aseguró que de los 1.035 millones de pesetas de financiación con que cuenta el programa “Leader II” ya se ha comprometido en inversiones el 90 por ciento. Cuando se cubra la totalidad de esta financiación se habrán invertido en la zona más de 1.600 millones de pesetas,

ya que, según el reglamento del programa, la financiación europea ha de ser completada con inversión privada.

Uno de los proyectos más inmediatos del programa será la señalización de la zona donde se está ejecutando, así como las obras que han sido posibles gracias a él.

La importancia del “Leader II” para la zona es algo calificado como histórico por el alcalde de Sigüenza, que puso como ejemplo, precisamente, la ciudad del Doncel, donde está previsto que, con los proyectos que hay en

marcha, en un año se duplique la capacidad de alojamiento.

No obstante, Octavio Puertas considera que «a ese potencial le queda mucho que desarrollar».

En torno a la polémica sobre la llegada de la financiación, el presidente de “ADEL Sierra Norte” aseguró que «la Consejería es más deudor que el Ministerio», contradiciendo las declaraciones del consejero, al tiempo que recordó que «el problema es lo que se nos debe, no lo que ya se nos ha pagado».

EDUCACIÓN

# STE apuesta por la libre elección de jornada escolar

Pretende presentar una proposición de Ley por iniciativa legislativa popular

J.A. MESEGUER. Guadalajara

El Sindicato de los Trabajadores de la Enseñanza (STE), decidió en su quinto Congreso presentar ante las Cortes regionales, mediante la iniciativa legislativa popular, un proyecto de Ley para que las comunidades educativas puedan elegir su propia jornada escolar.

Para ello, al no contar con representación política en la Cámara, precisan la recogida de veinte mil firmas de los ciudadanos para presentar la iniciativa.

El portavoz de la Comisión Técnica de la Confede-

ración de STE's, Augusto Serrano, aseguró que se trata de una iniciativa pionera en Castilla-La Mancha, adelantándose así a los propios partidos políticos.

La propuesta sería presentada un día después de que la región asumiese las competencias en materia educativa, que, según los indicios, puede hacerse efectiva el próximo 1 de enero.

Desde STE se confía en que «sea fácil recoger estas veinte mil firmas». Junto al reconocimiento del derecho de elección de cada centro acerca de su jornada escolar,



NOTICIAS

Augusto Serrano.

reconocido tanto en la Constitución Española como en el artículo 57 de la LOGSE, el sindicato también incluirá en la propuesta legislativa una mayor apertura de los centros educativos, reservando las mañanas a los contenidos lectivos y las tardes a otras actividades donde pueda participar, en igualdad de condiciones, todo el alumnado. Los propios centros diseñarían estas actividades. Así, según Serrano, «se rentabilizan más los centros educativos y se tenderá hacia la igualdad de oportunidades que marca la LOGSE».

## ROBOS.—Sustraen tabaco de un estanco de El Casar

REDACCIÓN.— Se ha presentado denuncia en el puesto de la Guardia Civil de El Casar, ante el robo del que ha sido objeto un estanco de este municipio. Tras derribar la puerta de entrada con un tablón, los cacos se apoderaron de 13 cajas, que contenían 50 cartones de tabaco cada una. También se apropiaron de otros 235 cartones de varias marcas, valorado todo en 2.713.000 pesetas.

## Sustracción de dinero en una granja de Chiloeches

REDACCIÓN.— Ante la Guardia Civil se ha cursado una denuncia por el robo, del interior de la granja avícola “San Marcos”, situada en el paraje “Albolleque”, del término de Chiloeches, de 550.000 pesetas en metálico. En virtud de una nueva denuncia, parece que el mismo autor o autores intentaron también penetrar en la empresa “Extrusiones y Compuestos, S.L.”, situada en el mismo lugar, al haber aparecido dañadas la alambrada y una ventana de la citada compañía. Los hechos tuvieron lugar en la madrugada del sábado.

## DETENCIÓN.—La Policía apresa a un hombre por tentativa de robo

REDACCIÓN.— Miembros de la Policía Nacional detuvieron el viernes pasado a Juan Carlos P.J., de 25 años, por un supuesto delito de tentativa de robo con fuerza. El día 13 de octubre, el detenido fue sorprendido por una mujer cuando ésta se disponía a recoger su coche, un Renault Clio, en el camino viejo de Marchamalo. El delincuente, que había roto el cristal de una de las puertas delanteras, al ver a la mujer, huyó sin que ésta pudiera darle alcance. Gracias a los datos aportados en una posterior denuncia, la Policía descubrió la identidad del agresor, procediendo a su detención. El detenido cuenta con antecedentes por agresión sexual en Madrid, así como la autoría de cuatro robos, tres cometidos en Guadalajara y otro en Alcalá de Henares.

## La Policía madrileña recupera un camión y una carga de embutido robados en Molina de Aragón

REDACCIÓN.— Funcionarios del Cuerpo Nacional de Policía localizaron el pasado día 15 en Madrid, concretamente en la calle Maestro Arbos, el camión marca Iveco, robado en la noche del 14 en una nave situada en la carretera de Teruel, dentro del término municipal de Molina de Aragón. Había sospechas de que el robo del camión estuviera motivado por la necesidad del transporte de los artículos de embutido que habían sido robados ese mismo día en la empresa “Alto Tajo”, también domiciliada en Molina, cuyo valor se estimó en 2.141.000 pesetas.

## TRÁFICO.— Dos heridos graves al volcar un vehículo todoterreno en Atienza

REDACCIÓN.— Sobre las once de la mañana del pasado sábado, a la altura del kilómetro 8 de la carretera GU-154, término municipal de Atienza, se produjo un accidente al volcar en forma de tonel un todoterreno marca Ssanyong Musso, con matrícula C-7248-BU. El vehículo era conducido por Antonio G.L., de 54 años de edad, y ocupado por Carmen L.V., de 44. Ambos resultaron con heridas de carácter grave.

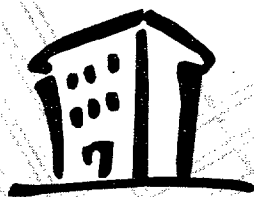

**ARRIBAS**  
**INMOBILIARIA**  
**949 22 97 04**

C/ Constitución, 8 - Guadalajara

**PISO**  
4 Dormitorios  
6.300.000

**PARCELAS Y UNIFAMILIARES**  
en Guadalajara y Cabanillas

**ALQUILAMOS**  
Piso 5 Dormitorios  
50.000

**DUPLEX CENTRICOS**  
2, 3 y 4 Dormitorios

**PISOS ALTAS CALIDADES**  
Con Garaje  
14.700.000

API Nº 71







Deportes

BALONCESTO

La liga provincial alza el telón este fin de semana

El Basket Azuqueca, favorito

A.M.P. Guadalajara  
La Liga Provincial de baloncesto, que esta temporada se denomina Liga Autonómica de Tercera División, alzará el telón a su competición este fin de semana. Finalmente serán diez los equipos que tomen parte en ella: Basket Azuqueca, Diego Velázquez y Azudense (los tres de Azuqueca), Alcarria, Caobar, In Otium Hologramas y Motorola Moviphone (de Guadalajara), Humanes, Brihuega y Almonacid.

En la temporada pasada, el Basket Azuqueca no tuvo problemas para proclamarse campeón. En esta, también parte como principal favorito, junto con el también azudense, Diego Velázquez.

La competición se desarrollará por el sistema de liga a doble vuelta, finalizando el 14 de marzo, con la lógica interrupción de Navidad.

**1ª JORNADA**

**Motorola Moviphone - Humanes**  
Dom. 19,45 horas  
Pol. San José

**Brihuega - Caobar Guadalajara**  
Sáb. 20,00 horas  
Pol. Brihuega

**Basket Azuqueca - A. D. Alcarria**  
Sáb. 18,15 horas  
Pol. Azuqueca

**In Otium Holog. - Diego Velázquez**  
Dom. 19,45 horas  
Pol. San José

**José Cabrera - Azudense**  
Sáb. 16,00 horas  
Pol. Almonacid

FÚTBOL SALA. Liga Provincial

Más sombras que luces en la liga

Esta semana, las designaciones arbitrales llegarán de Cuenca

ALBERTO MORENO. Guadalajara  
Segunda jornada de la liga provincial y la competición sigue ofreciendo más sombras que luces. El Comité Territorial de Arbitros no se conforma con designar a los colegiados, lo que ya va a ocurrir a partir de esta semana. Además, ahora, exige que éstos envíen al Comité -con sede en Cuenca- las actas de los partidos, con lo que los resultados oficiales no estarán en la calle hasta mediados de semana.

El malestar entre los equipos, los árbitros, incluso el delegado provincial, sigue siendo notable.

Por otra parte, la Asociación de Arbitros de Guadalajara ha hecho pública una nota en la que desmienten los «incesantes rumores de la calle que apuntan a una posible huelga de los árbitros». Según esta asociación, dichos rumores son «totalmente falsos, inventados por personas ajenas y que, valiéndose de sus medios de información, están creando un caos en todos los practicantes de este deporte». De igual modo, puntualizan que «a partir de esta temporada el colectivo arbitral de fútbol sala está totalmente integrado en el Comité Territorial de Castilla-La Mancha» y emplazan a los equipos a diri-

rigirse al Comité Territorial de Arbitros de Fútbol para cualquier problema que tengan con dicho colectivo.

PRIMERA DIVISION

M. LAS GALERAS	APL-APL	AZ. CENTENERA	
NAVARROSA	6-5	HOSPITAL	
ALUM. BECOR	3-3	APROMONSA	
FUENTENOVILLA	4-2	ALME-SUCASA-JABE	
EL POZO/REGAPAL	APL-APL	MARAVEDI/JUVIM.	
B. FLEMING	3-5	DON DEPORTE	
WARHOL/GUCONSA	0-1	SANJO/RAYET	

EQUIPO	Pt.	J.	G.	E.	P.	F.	C.
1 SANJO/RAYET	6	2	2	0	0	8	3
2 FUENTENOVILLA	6	2	2	0	0	7	4
3 DON DEPORTE	6	2	2	0	0	11	8
4 ALUM. BECOR	4	2	1	1	0	9	7
5 NAVARROSA	4	2	1	1	0	9	8
6 M. LAS GALERAS	3	1	1	0	0	8	3
7 WARHOL/GUCONSA	3	2	1	0	1	2	2
8 APROMONSA	2	2	0	2	0	6	6
9 EL POZO/REGAPAL	0	1	0	0	1	5	6
10 MARAVEDI/JUVIM.	0	1	0	0	1	2	3
11 AZ. CENTENERA	0	1	0	0	1	1	2
12 ALME-SUCASA-JABE	0	2	0	0	2	6	10
13 HOSPITAL	0	2	0	0	2	8	14
14 B. FLEMING	0	2	0	0	2	6	12

SEGUNDA DIVISION «A»

REC. GUEL FUERTE	2-2	BOUCHE P./CASTILL	
M.S. ALCARRIA	0-1	HUMANES	
TRIJUEQUE	8-4	CONSTRUPIEDRA	
CAF. VICTORIA	4-7	ARIALUX/GIN FIZZ	
TARACENA LAS GALE	APL-APL	MOTOR LI-OYI	
TARACENA/CAOBAR	13-2	FUENTELAHIGUERA	
PEÑA CARACOL	3-5	H. EXTREMEÑO	

EQUIPO	Pt.	J.	G.	E.	P.	F.	C.
1 TARACENA/CAOBAR	6	2	2	0	0	17	5
2 HUMANES	6	2	2	0	0	9	3
3 ARIALUX/GIN FIZZ	6	2	2	0	0	14	8
4 BOUCHE P./CASTILL	4	2	1	1	0	10	2
5 MOTOR LI-OYI	3	1	1	0	0	3	1
6 TARACENA LAS GALE	3	1	1	0	0	8	6
7 H. EXTREMEÑO	3	2	1	0	1	8	7
8 TRIJUEQUE	3	2	1	0	1	12	11
9 REC. GUEL FUERTE	1	2	0	1	1	5	10
10 M.S. ALCARRIA	0	1	0	0	1	0	1
11 CONSTRUPIEDRA	0	1	0	0	1	4	8
12 CAF. VICTORIA	0	2	0	0	2	5	10
13 PEÑA CARACOL	0	2	0	0	2	3	13
14 FUENTELAHIGUERA	0	2	0	0	2	8	21

SEGUNDA DIVISION «B» II

R. BALLESTEROS	3-1	RICOTE/CASTILLA	
GAS. JARBYN	6-6	ATANZON	
P. MIRRORS	6-2	GESTESA	
OXITRANS	8-4	IMEL/CHERNOBIL	
PALAU CERAM.	3-8	DE PASO/REBOLLO	
HISPAFER	8-0	CIRUELAS	
HUPRECESA	2-5	CASPUENAS	

EQUIPO	Pt.	J.	G.	E.	P.	F.	C.
1 HISPAFER	6	2	2	0	0	10	0
2 R. BALLESTEROS	6	2	2	0	0	7	4
3 DE PASO/REBOLLO	4	2	1	1	0	12	7
4 OXITRANS	4	2	1	1	0	12	8
5 GAS. JARBYN	4	2	1	1	0	11	9
6 RICOTE/CASTILLA	3	2	1	0	1	6	3
7 P. MIRRORS	3	2	1	0	1	9	7
8 CASPUENAS	3	2	1	0	1	5	4
9 IMEL/CHERNOBIL	3	2	1	0	1	9	11
10 PALAU CERAM.	3	2	1	0	1	9	12
11 ATANZON	1	2	0	1	1	9	10
12 GESTESA	0	2	0	0	2	5	11
13 HUPRECESA	0	2	0	0	2	2	10
14 CIRUELAS	0	2	0	0	2	4	14

TERCERA DIVISION I

CALZADOS LOMAS	1-2	HITA	
ELECOR	2-2	DREAM TEAM 02	
AA.VV. CASTILLA	5-0	FONTANAR	
CALZADOS LOSAN	2-1	SIN PERRAS	
NEUMATICOS EL VAL	2-4	CARP. ILLANA	
EUAL B	S/R-S/R	PUB GUESS	
DESCANSA: INM. LOPEZ ABAD			

EQUIPO	Pt.	J.	G.	E.	P.	F.	C.
1 AA.VV. CASTILLA	6	2	2	0	0	13	0
2 CARP. ILLANA	6	2	2	0	0	8	3
3 DREAM TEAM 02	4	2	1	1	0	6	5
4 EUAL B	3	1	1	0	0	10	3
5 PUB GUESS	3	1	1	0	0	4	1
6 FONTANAR	3	2	1	0	1	4	6
7 CALZADOS LOSAN	3	2	1	0	1	3	5
8 HITA	3	2	1	0	1	5	11
9 ELECOR	1	2	0	1	1	3	6
10 INM. LOPEZ ABAD	0	1	0	0	1	3	4
11 CALZADOS LOMAS	0	1	0	0	1	1	2
12 NEUMATICOS EL VAL	0	2	0	0	2	3	8
13 SIN PERRAS	0	2	0	0	2	1	10

DIVISION DE HONOR

C. OPTICA/DIS. PI	11-2	SERV. INTEGRALES	
EL ALTO BRIHUEGA	APL-APL	MERCANTIL	
B. SEGOVIANO	0-3	CERR. CORRAL	
PARADOR/BAOBAB	0-3	OLIMP./DIA D	
FRIPLAZA/IBERCAJA	1-1	MOLDUFRRAN	
J. GUSAN	1-3	SEPIOLSA	
DIPUTACION	3-4	M. ROINEX/DEL RIO	

EQUIPO	Pt.	J.	G.	E.	P.	F.	C.
1 C. OPTICA/DIS. PI	6	2	2	0	0	17	4
2 CERR. CORRAL	6	2	2	0	0	6	1
3 SEPIOLSA	4	2	1	1	0	7	5
4 M. ROINEX/DEL RIO	4	2	1	1	0	8	7
5 OLIMP./DIA D	3	2	1	0	1	4	4
6 B. SEGOVIANO	3	2	1	0	1	4	4
7 MOLDUFRRAN	2	2	0	2	0	4	4
8 FRIPLAZA/IBERCAJA	2	0	2	0	5	5	5
9 DIPUTACION	1	2	0	1	1	4	5
10 J. GUSAN	1	2	0	1	1	5	7
11 PARADOR/BAOBAB	1	2	0	1	1	3	6
12 SERV. INTEGRALES	1	2	0	1	1	3	12
13 EL ALTO BRIHUEGA	0	1	0	0	1	1	3
14 MERCANTIL	0	1	0	0	1	2	6

SEGUNDA DIVISION «B» I

REST. CASA VICTOR	5-2	MADERAS ABAD	
AGROSA JADRAQUE	3-4	ICA FERTILIZ.	
MESON ASTURIANO	3-0	LUIS TRIGUERO	
Prensa JAIME	8-8	ATICO VERACRUZ	
ISOVER	3-6	C. VALGREEN	
ALMONACID	APL-APL	REST. SAN FCO.	
T. MENENDEZ	0-5	BAR LA ALEGRIA	

EQUIPO	Pt.	J.	G.	E.	P.	F.	C.
1 REST. CASA VICTOR	6	2	2	0	0	11	6
2 ATICO VERACRUZ	4	2	1	1	0	15	9
3 Prensa JAIME	4	2	1	1	0	13	9
4 ALMONACID	3	1	1	0	0	7	3
5 BAR LA ALEGRIA	3	2	1	0	1	8	7
6 ICA FERTILIZ.	3	2	1	0	1	8	9
7 C. VALGREEN	3	2	1	0	1	7	8
8 ISOVER	3	2	1	0	1	6	7
9 MADERAS ABAD	3	2	1	0	1	6	8
10 MESON ASTURIANO	3	2	1	0	1	4	7
11 AGROSA JADRAQUE	0	1	0	0	1	3	4
12 REST. SAN FCO.	0	1	0	0	1	1	3
13 LUIS TRIGUERO	0	1	0	0	1	0	3
14 T. MENENDEZ	0	2	0	0	2	3	9

TERCERA DIVISION II

CARRASCOSA	4-5	VILLA DE PIOZ	
QUER/CALACRIS	7-1	LOS PRIMOS	
P. LAS CASTILLAS	5-6	VALDEAVERUELO	
LA CRIOLLA	1-1	TELEPIZZA	
CABANILLAS	7-8	PATONES	
DESCANSA: H. EL CARMEN			
DESCANSA: GAS. EL CRUCE			

EQUIPO	Pt.	J.	G.	E.	P.	F.	C.
1 PATONES	6	2	2	0	0	19	8
2 QUER/CALACRIS	6	2	2	0	0	14	6
3 VILLA DE PIOZ	6	2	2	0	0	9	5
4 H. EL CARMEN	3	1	1	0	0	3	2
5 P. LAS CASTILLAS	3	2	1	0	1	7	7
6 VALDEAVERUELO	3	2	1	0	1	11	12
7 TELEPIZZA	1	1	0	1	0	1	1
8 LA CRIOLLA	1	2	0	1	1	2	12
9 CARRASCOSA	0	1	0	0	1	4	5
10 GAS. EL CRUCE	0	1	0	0	1	1	2
11 CABANILLAS	0	2	0	0	2	8	12
12 LOS PRIMOS	0	2	0	0	2	3	10

CALENDARIO		JORNADA 3ª	
<b>DIVISION DE HONOR</b>			
Rest. El Alto Brihuega - Bar Segoviano	24	17,30	Pol. Brihuega
C. Corral/Esc. Moya - El Parador/Baobab	24	17,00	Pol. Marchamalo
Olimpiada/Dia D - Friplaza/Ibercaja	24	18,15	Pol. Marchamalo
Moldufrán Chiloeches - Joyería Gusán	25	12,15	Pol. Marchamalo
Sepiolsa - Diputación	24	16,45	Pol. Azuqueca
M. Roine/A. del Río - C. Optica/Disco Pi	25	12,15	Pol. Azuqueca
Mercantil Anvi - R.S. Serv. Integrales	24	17,00	Pol. Alovera
<b>PRIMERA DIVISION</b>			
C. D. Navarra - Aluminios Becor	24	15,45	Pol. Azuqueca
Apromonsa - Fuentenovilla	25	11,00	Pol. Marchamalo
Alme/Sucasa/Jaime - Regapal	24	17,00	Pol. Torija
Maravedi/Juvinán - Bar Fleming	24	18,15	Pol. Horche
D. Deporte/Bejanque - Warhol/Guconsa Const.	25	15,45	Pol. Marchamalo
Sanjo/Rayet - Muebles Las Galeras	25	16,45	Pol. Marchamalo
Hospital Provincial - Azulejos Centenera	25	16,15	Pol. San José
<b>SEGUNDA DIVISION «A»</b>			
M.S. Alcarria - Trijueque F. S.	25	10,45	Pol. Municipal
Construpiedra - Bar Caf. Victoria	25	14,00	Pol. San José
L. Arialu/Gin Fizz - Taracena Las Galeras	24	19,15	Pol. Marchamalo
Motor Li, o Yi Daewoo - Taracena/Caobar	25	12,30	Pol. Torija
Fuentelahiguera - Peña Caracol	24	18,15	Pol. Alvarfáñez
Hogar Extremeño - Recup. Gu/M. El Fuerte	25	10,30	Pol. San José
Humanes - Bar Castilla Azuqueca	24	16,00	Pol. Marchamalo
(J. 1ª) Construpiedra - M.S. Alcarria	24	11,00	Pol. Alovera
<b>SEGUNDA DIVISION «B», GRUPO I</b>			
Agrosa Jadraque - Mesón Asturiano	24	20,00	Pol. Municipal
L. Triguero Cabanillas - Prensa Jaime	24	15,30	Pol. Municipal
Club Atlético Veracruz - Isover	24	16,00	Pol. Alvarfáñez
Ciudad Valgreen - Club Almonacid	25	11,00	Pol. Azuqueca
Pastrana S. Francisco - Transp. Menendez	24	17,00	Pol. Horche
Bar La Alegria - Restaurante Casa Víctor	25	17,00	Pol. Azuqueca
ICA Fertilizantes - Maderas Abad	24	16,00	Pol. Alovera
<b>SEGUNDA DIVISION «B», GRUPO II</b>			
Gasóleos Jarbyn - Pub Mirror's	24	18,15	Pol. Torija
Gestesa - Oxitrans	25	09,45	Pol. Municipal
Imel Elect./Chernobil - Palau Cerámica	25	18,00	Pol. Marchamalo



**MOTOR. Montes de Cuenca**

# Villalba, séptimo en el Montes de Cuenca

## El Cabriel, testigo por última vez de esta mítica carrera

B.M. MOTOR. Cuenca

Montes de Cuenca '98 ha sido el Raid encargado de cerrar el Euromaster. Una vez más los hombres del Montes han estado a la altura que acostumbran y han organizado una carrera tan bonita para el corredor como espectacular para el espectador.

La etapa prólogo discurre por el camino de Cañeque, con unos tramos de pista natural muy rápidos, enlazados con una zona artificial, lenta y con curvas muy espectaculares. Como casi siempre en este tipo de tramos, la potencia sobrepasa a la habilidad, y el Toledo PDV del portugués José Mendes paró el cronómetro en la primera posición.

La etapa en línea tenía dos zonas muy diferenciadas en cuanto al terreno por el que discurría. Un primer tramo de 50 km. de zona rápida y con pistas en buen estado servía para abrir boca. Desde ese punto, las cosas cambian y las piedras, agujeros y ríos aparecen. Es un bucle de 102 kilómetros al



J.A.M.

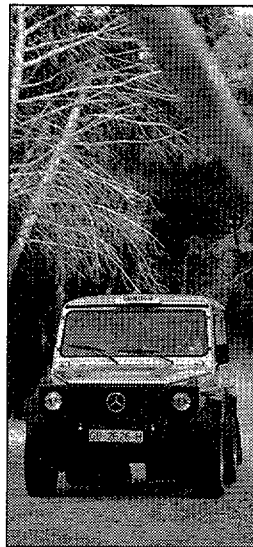

J.A.M.

Las averías mecánicas alejaron de la victoria a los equipos alcarreños.

que los participantes tuvieron que dar un total de tres vueltas. Y fue en estos bucles donde se decidió la carrera debido a las averías mecánicas que sufrieron los participantes. Por parte alcarreña, Villalba-García obtuvieron al final una meritoria séptima plaza, terminando con serios problemas en la suspensión trasera. Diges y Antonio, des-

pués de numerosos problemas ya en la prólogo, consiguieron tomar la salida, pero mediada la segunda vuelta, la caja transfer del Suzuki Proto dijo que no podía más. Por parte del Gelco Racing, Merino y San Andrés tampoco pudieron acabar la prueba. En el tercer vadeo del Cabriel, el agua entro en el depósito y, después de re-

parar, optaron por la retirada, ya que difícilmente entrarían en el tiempo permitido. Goyo Sáiz, también alcarreño, tomo parte como copiloto de su hermano Miguel con un Vitara T1, pero también las averías mecánicas les aparearon de la prueba.

Una bonita carrera caracterizada por su dureza y el abandono de participantes.



NOTICIAS

### "Día D" patrocina al filial de Olimpiada.-

REDACCIÓN. Guadalajara

La empresa "Día D", dedicada a la preparación de eventos y celebraciones, ha apostado por el deporte. Durante la temporada 1998/99 será el patrocinador del equipo filial de Deportes Olimpiada, que participa en la División de Honor de la liga provincial. En la fotografía aparece la directora de "Día D", Maribel Ruiz; el presidente de Olimpiada, Domingo Gómez, y Nilla, uno de los jóvenes jugadores del equipo.

### Compare nuestros precios y ¡LLÁMENOS!

MODELO	Datos a terceros o Ocupantes	Datos a terceros, Luncos y Asistencia o Ocupantes	Datos a terceros, Robo, Luncos y Asistencia o Ocupantes	TODO RIESGO
Audi A3 1.8 Ambiente	28.822	40.782	51.383	147.239
Audi A4 1.9 TDI	27.856	36.317	47.207	143.891
Audi A6 2.4	28.822	40.782	59.546	218.900
BMW 318 I	27.856	31.865	39.645	113.109
BMW 525 TDS	28.822	36.330	51.985	187.148
Citroën Saxo 1.1 I X	25.916	34.337	37.881	74.334
Citroën Xsara 1.6 SX	27.856	36.317	41.180	92.876
Ford Escort CLX 161	27.856	36.317	40.403	86.293
Ford Mondeo GLX 18 TD	27.856	36.317	45.845	132.370
Renault Twingo	25.916	34.377	36.715	65.190
Renault Clio 12 RN 3 P	25.916	34.377	37.298	69.762
Renault Megane RN 1.4E	25.916	34.377	40.797	97.200
Renault Laguna RT 18	27.856	36.317	43.708	114.270
Seat Ibiza Pass 1.4i	25.916	34.377	39.047	83.480
Seat Toledo Magnum S10 TDS	27.856	36.317	45.651	130.726
Volkswagen Polo Confort 1.6 3P	25.915	34.377	39.047	83.480
Volkswagen Golf CLD 19	25.916	34.377	39.242	85.005
Volkswagen Passat Variant 19TDI	27.856	36.317	47.788	148.826
Mercedes C 180 Classic	28.822	40.782	55.270	181.362
Mercedes E 300 D	28.822	40.782	62.656	246.200

\* PRIMAS CALCULADAS PARA UN VARÓN DE MÁS DE 30 AÑOS DE EDAD, MÁS DE 12 AÑOS DE ANTIGÜEDAD DEL PERMISO DE CONDUCIR Y CON RESIDENCIA EN GUADALAJARA CAPITAL.  
\* ESTAS PRIMAS PODRÍAN REBALARSE POR SER MUJER, RESIDIR EN LOCALIDADES DE LA PROVINCIA DE MENOS DE 10.000 HABITANTES, JUSTIFICAR BONIFICACIÓN POR NO SINIESTRALIDAD EN OTRAS COMPAÑÍAS, ETC.

**CORREDURIA DE SEGUROS VILLALBA / GARCIA S.L.**  
Nº Registro D.G.S. J-558

CENTRAL: C/ Mayor, 36 - Guadalajara  
Tifnos.: 949 22 74 93 - 949 22 72 95 / Fax: 949 22 68 67

## "Calderón" amplía su oferta en el Corredor

REDACCIÓN. Guadalajara

Centro Comercial Parque Corredor (Torrejón): 2 tiendas con 6.000 m<sup>2</sup> de sala de ventas. Centro Comercial La Dehesa (Alcalá): 1 tienda con 900 m<sup>2</sup> de sala de ventas. Centro Comercial Guadalcarria (Guadalajara): 1 tienda de 80 m<sup>2</sup> de sala de ventas.

Esta es la carta de presentación de Deportes "Calderón". Si a las tiendas mencionadas unimos la que la empresa posee en Coslada, nos encontramos con la mayor oferta del Corredor del Henares en el sector deportivo. Además, junto al resto de las ofertas deportivas que operan en el Corredor, hacen de la zona la mejor dotada de España en el sector. "Calderón" nació hace

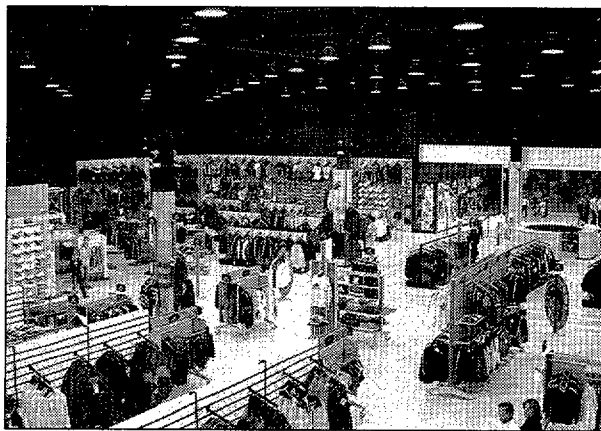

Vista de la sala de ventas de "Calderón".

quince años en el barrio madrileño de San Blas. Hoy, con doce establecimientos repartidos en Madrid, Zaragoza, Salamanca y Guadalajara, supone la mayor empresa española

del sector.

En su nueva tienda, situada en el Centro Comercial "Parque Corredor" de Torrejón, y con más de 5.000 metros de sala de ventas, están representadas las

principales marcas especializadas en fútbol, fútbol sala, baloncesto, tenis, montaña, judo y karate, y próximamente caza y pesca. El centro estará dotado de canchas de baloncesto, dardos, rocódromo, salas de ajedrez y damas, pantalla gigante en la que se podrán ver los principales eventos deportivos e Internet, lo que convierte a "Calderón" en un centro interactivo.

La sala de ventas alberga tiendas de marcas con atención personalizada. Destaca "Nike" que, por su extensión, es la segunda de España y cuarta de Europa.

Calderón colabora asiduamente con ayuntamientos y colegios en la organización de encuentros deportivos.

En Humanes de Mohernando



## URBANIZACIÓN "La Muela"

4 Viviendas unifamiliares individuales en parcelas de 569 m<sup>2</sup>

**8.495.000** Entrada 500.000 Ptas.

TAMBIÉN VENTA DE PARCELAS

INFORMACIÓN Y VENTA:

**COVAR, S.L.**  
EMPRESA PROMOTORA

C/ Miguel Fintiers, 30 - J. A. GUADALAJARA - Tifnos.: 949 21 14 91



Deportes

Nombres de la jornada

FERNANDO (Azulejos Centenera)

Goleador Fernando. El Azulejos Centenera vuelve por sus fueros y de nuevo golea. El equipo de Antonio Sánchez ha recuperado el camino de la victoria en la liga y buena parte de culpa la tiene el gran estado de forma de Fernando. Con sus cuatro goles ante el San Bartolomé suma ya doce tantos en cuatro partidos.

JAVI MELÉNDEZ (C. D. Guadalajara)



El Depor cedió los primeros puntos en casa. Sin embargo, Meléndez reaparecía tras el

"rifirrafe" mantenido con el entrenador días pasados. Meléndez marcó dos goles y demostró que donde mejor habla es en el campo.

DAOIZ (C. D. Guadalajara Juvenil)

El delantero del Deportivo Guadalajara se asoma a esta sección al ser el autor del gol que dio la victoria a su equipo en el derby provincial. No fue un buen encuentro, pero el tanto le sirve al Deportivo Guadalajara para situarse en todo lo alto de la tabla de la Liga Nacional Juvenil.

JONATHAN ESCARPA (Escuela de Judo Inokuma)

El joven judoca alcarreño se ha proclamado campeón regional sub-18. Cualidades tiene para llegar a lo más alto en este deporte. Su siguiente cita será este fin de semana en Córdoba, en la fase sector. Suerte.



RESULTADOS Y CLASIFICACIONES

FÚTBOL Tercera División

RESULTADOS

GUADALAJARA	3-3	TOMELLOSO
LA SOLANA	1-0	BELMONTE
SOCUELLAMOS	1-0	ALMANSA
TALAVERA	0-0	TORPEDO 66
VALDEPEÑAS	0-3	ALBACETE B
PUERTOLLANO	2-0	HELLIN
PIEDRABUENA	1-1	TERESIANO
ALCAZAR	1-1	BOLANEGO
TORRIJOS	0-1	CUENCA
VILLARROBLEDO	3-1	TOLEDO B

CLASIFICACION

EQUIPO	Pt.	J.	G.	E.	P.	F.	C.
1 ALBACETE B	19	8	6	1	1	19	8
2 VILLARROBLEDO	18	8	5	3	0	10	3
3 PUERTOLLANO	17	8	5	2	1	16	7
4 GUADALAJARA	15	8	4	3	1	23	12
5 PIEDRABUENA	14	8	4	2	2	9	6
6 VALDEPEÑAS	13	8	4	1	3	11	7
7 HELLIN	12	8	3	3	2	11	7
8 TOMELLOSO	12	8	2	6	0	11	8
9 CUENCA	12	8	3	3	2	10	8
10 TOLEDO B	12	8	4	0	4	12	11
11 SOCUELLAMOS	12	8	3	3	2	9	9
12 ALCAZAR	11	8	3	2	3	10	8
13 TORPEDO 66	11	8	2	5	1	12	10
14 TORRIJOS	10	8	2	4	2	7	8
15 LA SOLANA	8	8	2	2	4	9	16
16 BOLANEGO	8	8	2	2	4	8	17
17 BELMONTE	5	8	1	2	5	1	6
18 ALMANSA	3	8	1	0	7	6	19
19 TALAVERA	2	8	0	2	6	5	17
20 TERESIANO	2	8	0	2	6	2	14

PRÓXIMA JORNADA

VADEPEÑAS	-	PUERTOLLANO
HELLIN	-	PIEDRABUENA
TERESIANO	-	ALCAZAR
BOLANEGO	-	TORRIJOS
CUENCA	-	VILLARROBLEDO
TOLEDO B	-	GUADALAJARA
TOMELLOSO	-	LA SOLANA
BELMONTE	-	SOCUELLAMOS
ALMANSA	-	TALAVERA
ALBACETE B	-	TORPEDO 66

FÚTBOL Segunda Autónoma

RESULTADOS

JADRAQUE	1-1	SACEDON
ALMONACID APL-APL	-	BRIHUEGA
MANANTIALES	1-0	EL CASAR
YUNQUERA	3-1	TORTOLA
CABANILLAS B	0-1	CIFONTINO
AZUQUECA B	5-1	ALBALATE
COGOLLUDO	3-1	MEMBRILLERA
USANOS	7-0	MOLINA
HORCHE	2-5	ESPINOSA
TORREJON DEL REY	4-1	YEBRA

CLASIFICACION

EQUIPO	Pt.	J.	G.	E.	P.	F.	C.
1 YUNQUERA	18	6	6	0	0	19	7
2 TORREJON DEL R.15	6	5	0	1	19	6	
3 COGOLLUDO	15	6	5	0	1	10	4
4 SACEDON	13	6	4	1	1	10	3
5 EL CASAR	12	6	4	0	2	28	11
6 USANOS	12	6	4	0	2	23	8
7 JADRAQUE	9	5	2	3	0	12	9
8 CABANILLAS B	9	6	3	0	3	7	6
9 MEMBRILLERA	9	6	3	0	3	9	8
10 ESPINOSA	9	6	3	0	3	12	13
11 TORTOLA	8	6	2	2	2	16	12
12 MANANTIALES	8	6	2	2	2	9	7
13 AZUQUECA B	6	6	2	0	4	11	10
14 ALBALATE	6	6	2	0	4	12	20
15 HORCHE	5	6	1	3	1	11	18
16 CIFONTINO	4	5	1	2	3	12	14
17 YEBRA	4	6	1	1	4	6	15
18 BRIHUEGA	2	5	0	2	3	9	16
19 MOLINA	0	5	0	0	5	1	18
20 ALMONACID	0	4	0	0	4	0	31

PRÓXIMA JORNADA

YUNQUERA	-	CABANILLAS B
CIFONTINO	-	AZUQUECA B
ALBALATE	-	COGOLLUDO
MEMBRILLERA	-	USANOS
MOLINA	-	HORCHE
ESPINOSA	-	TORREJON DEL REY
YEBRA	-	JADRAQUE
SACEDON	-	ALMONACID
BRIHUEGA	-	MANANTIALES
TORTOLA	-	EL CASAR

FÚTBOL Primera Autónoma

RESULTADOS

COBEJA	1-0	CARPIO
ILLESCAS	3-1	CALERA
SAN PRUDENCIO	1-3	AZUQUECA
MORA	1-0	CABANILLAS
MARCHAMALO	4-1	VALMOJADO
ASLAND	3-1	ESCALONA
SONSECA	0-1	LOS YEBENES
TARANCON	0-2	CONSUEGRA
TOLEDO IMP.	0-0	SIGUENZA

CLASIFICACION

EQUIPO	Pt.	J.	G.	E.	P.	F.	C.
1 CONSUEGRA	18	7	6	0	1	17	5
2 MORA	15	7	5	0	2	16	7
3 MARCHAMALO	14	7	4	2	1	11	6
4 ASLAND	14	7	4	2	1	11	11
5 CABANILLAS	13	7	4	1	2	13	4
6 TOLEDO IMP.	13	6	4	1	1	5	5
7 LOS YEBENES	12	7	4	0	3	14	9
8 SIGUENZA	10	7	3	1	3	16	12
9 SONSECA	10	7	3	1	3	8	8
10 ILLESCAS	9	6	3	0	3	10	8
11 CARPIO	9	7	2	3	2	9	8
12 TARANCON	9	7	3	0	4	14	16
13 AZUQUECA	8	7	2	2	3	11	11
14 VALMOJADO	5	6	1	2	3	5	13
15 CALERA	4	6	1	1	4	7	14
16 COBEJA	4	5	1	1	3	6	13
17 SAN PRUDENCIO	3	7	1	0	6	8	21
18 ESCALONA	1	7	0	1	6	7	17

PRÓXIMA JORNADA

CABANILLAS	-	TOLEDO IMP.
AZUQUECA	-	MORA
CALERA	-	SAN PRUDENCIO
CARPIO	-	ILLESCAS
CONSUEGRA	-	COBEJA
TARANCON	-	LOS YEBENES
ESCALONA	-	SONSECA
VALMOJADO	-	ASLAND
SIGUENZA	-	MARCHAMALO

FÚTBOL Juvenil Nacional

RESULTADOS

SP. ALCARREÑO	0-0	CUENCA
TALAVERA	3-1	TOLEDO IMPERIAL
YUNCOS	1-6	ALBACETE B
CONQUENSE	1-2	SOLISS TOLEDO
EM. GUADALAJARA	0-1	CD. GUADALAJARA
ALMANSA	0-1	ALCAZAR
MANCHEGO	1-1	ALARCOS
AT. TERESIANO	1-0	TORRIJOS
EF. ALBACETE	1-1	PUERTOLLANO

CLASIFICACION

EQUIPO	Pt.	J.	G.	E.	P.	F.	C.
1 CD. GUADALAJARA	10	4	3	1	0	16	1
2 PUERTOLLANO	10	4	3	1	0	13	2
3 EF. ALBACETE	10	4	3	1	0	7	2
4 ALBACETE B	9	4	3	0	1	12	6
5 ALCAZAR	7	4	2	1	1	10	4
6 EM. GUADALAJARA	7	4	2	1	1	6	2
7 SOLISS TOLEDO	7	4	2	1	1	10	6
8 SP. ALCARREÑO	7	4	2	1	1	6	3
9 TALAVERA	6	4	2	0	2	7	6
10 CONQUENSE	6	4	2	0	2	6	9
11 AT. TERESIANO	6	4	2	0	2	7	13
12 ALMANSA	4	4	1	1	2	8	5
13 MANCHEGO	4	4	1	1	2	5	7
14 CUENCA	4	4	1	1	2	2	6
15 TOLEDO IMPERIAL	3	4	1	0	3	7	10
16 ALARCOS	2	4	0	2	2	4	7
17 TORRIJOS	0	4	0	0	4	1	13
18 YUNCOS	0	4	0	0	4	1	28

PRÓXIMA JORNADA

YUNCOS	-	CONQUENSE
SOLISS TOLEDO	-	EM. GUADALAJARA
CD. GUADALAJARA	-	ALMANSA
ALCAZAR	-	MANCHEGO
ALARCOS	-	TERESIANO
TORRIJOS	-	EF. ALBACETE
PUERTOLLANO	-	SP. ALCARREÑO
CUENCA	-	TALAVERA
ALBACETE B.	-	TOLEDO IMP.

FÚTBOL SALA División de Plata

RESULTADOS

LA GRANJA	4-3	CASTRO URDIALES
BENAVENTE	1-4	H. VILLAMARTIN
AIRTEL LUGO	4-4	TENERIFE F.S.
CANDESA CAMARGO	4-2	BURLADA
BILBO ANTENAVIS	3-3	FUENCISLA/UNIV.
CEFIRE BURELA	6-5	DANON TXOKOA
DEP. ATLANTA	2-3	OURENSE F.S.
AUTO AUSIN	1-5	AVILES HOLLYW.

CLASIFICACION

EQUIPO	Pt.	J.	G.	E.	P.	F.	C.
1 OURENSE F.S.	9	4	3	0	1	11	4
2 AVILES HOLLYW.	9	4	3	0	1	15	10
3 TENERIFE F.S.	8	4	2	2	0	16	13
4 FUENCISLA/UNIV.	8	4	2	2	0	14	12
5 H. VILLAMARTIN	7	4	2	1	1	12	6
6 DEP. ATLANTA	7	4	2	1	1	14	8
7 CEFIRE BURELA	6	4	2	0	2	16	15
8 LA GRANJA	6	4	2	0	2	11	14
9 CANDESA CAMAR.	6	4	2	0	2	10	14
10 BURLADA	5	4	1	2	1	15	12
11 DANON TXOKOA	4	4	1	1	2	23	21
12 BILBO ANTENAVIS	4	4	1	1	2	12	13
13 AUTO AUSIN	4	4	1	1	2	9	18
14 CASTRO URDIALES	4	4	1	0	3	12	18
15 AIRTEL LUGO	2	4	0	2	2	16	22
16 BENAVENTE	1	4	0	1	3	12	18

PRÓXIMA JORNADA

AIRTEL LUGO	-	CANDESA CAMARGO
BURLADA	-	BILBO ANTENAVIS
FUENCISLA/UNIV.	-	CEFIRE BURELA
DANON TXOKOA	-	DEP. ATLANTA
OURENSE	-	AUTO AUSIN
AVILES HOLLYW.	-	LA GRANJA
CASTRO URDIALES	-	BENAVENTE
TENERIFE	-	H. VILLAMARTIN

BALONCESTO. Liga Eba

RESULTADOS

ALMASSERA	76-66	ALCALA
PAMESA B	78-75	SAN FERNANDO
CHILLIDA GODELLA	91-97	REAL MADRID B
CALPE	89-64	BANSANDER
ESTUDIANTES	58-72	ARCHENA
PLAZA MAYOR	91-76	AZULIBER ALCORA
DENIA	59-60	CABA ALBACETE
FUENLABRADA	87-64	RAYET GUADALAJ.

CLASIFICACION

EQUIPO	Pt.	J.	G.	P.	F.	C.
1 PLAZA MAYOR	10	5	5	0	416	281
2 CALPE	10	5	5	0	425	336
3 REAL MADRID B	10	5	5	0	451	417
4 ALMASSERA	9	5	4	1	356	318
5 ESTUDIANTES	9	5	4	1	362	344
6 RAYET GUADALAJ.	8	5	3	2	388	353
7 ARCHENA	7	5	2	3	385	384
8 FUENLABRADA	7	5	2	3	353	360
9 SAN FERNANDO	7	5	2	3	320	341
10 BANSANDER	7	5	2	3	384	416
11 DENIA	6	5	1	4	355	362
12 CHILLIDA GODELLA	6	5	1	4	385	419
13 AZULIBER ALCORA	6	5	1	4	376	420
14 PAMESA B	6	5	1	4	337	392
15 CABA ALBACETE	6	5	1	4	298	356
16 ALCALA	6	5	1	4	343	415

PRÓXIMA JORNADA

SAN FERNANDO	-	FUENLABRADA
AL		



Motor

# Opel presenta su Gama 99

Con el Astra tres volúmenes como estrella, Opel da una visión global de todo lo que será su gama cara a la temporada 99

JOSÉ ANDRÉS MERINO  
Guadalajara

Opel España presenta su gama 99 con tres importantes novedades: el Astra tres volúmenes, el nuevo Frontera y el Opel Monterrey, así como interesantes mejoras en modelos tan demandados como el Corsa y el Omega.

La atractiva gama Corsa se ve mejorada con la aparición de un nuevo motor con tecnología Ecotec de 1.2 litros y 16v de 65 cv. Como novedad en este solicitado modelo, vuelven las míticas siglas GSI, equipando el Corsa con un motor Ecotec de 1.6 litros, 16v y 106 cv.

El deportivo Tigra mantiene la oferta con los potentes motores, también Ecotec de 1.6v, 1.4 litros y 90 cv, y

16v, 1.6 litros y 106 cv. Además, en la versión de 1.4 litros se ofrece la opción de transmisión automática.

El Astra presenta como novedad más importante la incorporación de la carrocería de 4 puertas. Otro elemento destacado de esta nueva versión es su amplia batalla, y un maletero de 460 litros. En la nueva gama 99 del Astra estará disponible la transmisión automática en todos los modelos Comfort y Elegance.

La incorporación del nuevo motor de 2.0 litros de la familia Ecotec DTI de 110 cv, ha situado al Opel Vectra DTI en la elite de turismos de su categoría.

En los dos modelos superiores de la gama -Omega y Sintra-, nos encontramos con



Toda la Gama Opel 99 al completo: desde el Corsa hasta el Omega, pasando por los TT hasta los vehículos industriales.

dos interesantes novedades centradas en la incorporación de las mecánicas turbo inyección directa en dos cilindros. Para el Omega se inicia la comercialización de una versión de 2.0 litros y 110 cv. En el Sintra se ha

decidido la incorporación de un propulsor 2.2 litros y 115 caballos, también con tecnología de inyección directa.

Como colofón a esta nueva gama, Opel dio a conocer las nuevas versiones de sus todo terreno. El Frontera se

ofrece exclusivamente con motores multiválvulas. El tope de gama, 3.2 litros V6, aporta al nuevo Frontera mayor refinamiento y un aumento considerable de sus prestaciones. El nuevo motor diesel *common rail* de 4

cilindros DTI con 3.0 litros y 16v es el encargado de mover al nuevo Monterrey. Un turbocompresor con intercooler aumenta la potencia y el par, y un doble eje de equilibrado hace que el funcionamiento sea más suave.

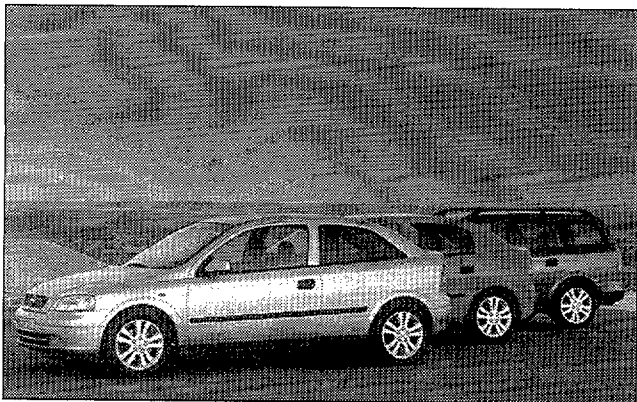

La gama Astra se completa con el 3 volúmenes.

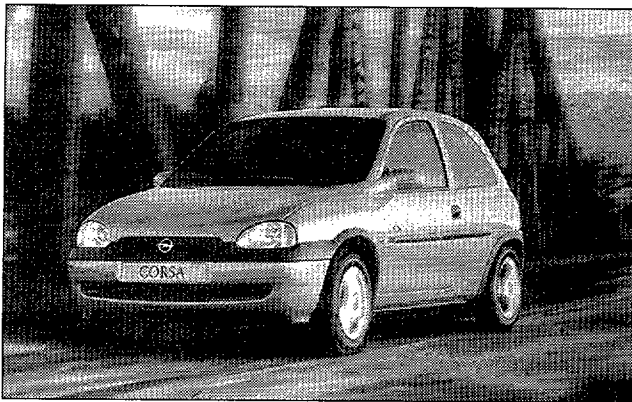

Las famosas siglas GSI vuelven a la gama Corsa.

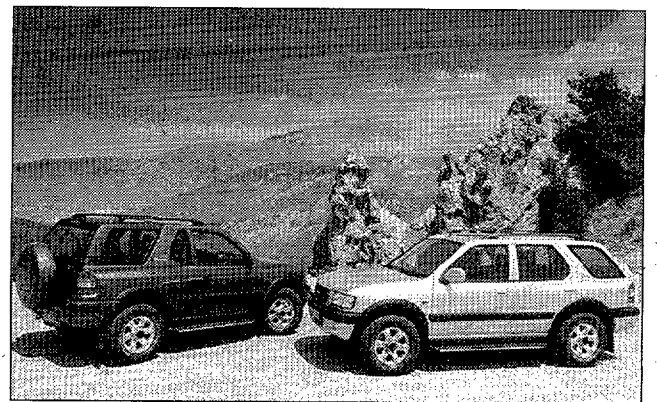

Los TT de Opel, Frontera y Monterrey, reciben nuevos motores.

## Volkswagen Golf 1.6: una opción intermedia

JOSÉ ANDRÉS MERINO  
Guadalajara

El Volkswagen Golf 1.6 está situado dentro de su gama en un punto intermedio, entre los potentes 1.8 y VR6 y el discreto 1.4. Es por ello uno de los modelos de la gama que más aceptación tiene ya que ofrece una combinación de prestaciones y consumos muy equilibrada.

El habitáculo del Golf 1.6 está compartido con sus hermanos de gama. Como buen alemán, la calidad de acabados se hace notar con sólo sentarse en las butacas. La ergonomía es perfecta y no presenta ningún problema a la hora de accionar los mandos o de leer los relojes. Como ejemplo de buena calidad de acabado, sirva nombrar los gru-



La carrocería de 5 puertas aumenta el espacio en las plazas traseras.

pos ópticos delanteros.

Los 100 cv que arroja el 1.6 litros del Golf son suficientes para mover su carrocería. En la zona baja del cuentavueeltas es algo perezoso, pero no se acusa en

exceso en el tráfico urbano. Ahora bien, si buscamos la zona alta del cuentavueeltas, a partir de 4.000 rpm. y hasta casi 5.500, en que corta el encendido, el Golf saca su espíritu deportivo y deja de



Si hay un vehículo con carisma especial, ese es el Golf...

ser perezoso. De hecho, su velocidad punta supera los 180 km/hora, por lo que los cruceros que se pueden mantener son bastante altos.

El desarrollo del cambio está muy bien escogido para

poder sacar el máximo partido al Golf 1.6. Desde primera hasta cuarta tiene poco escalón, y la quinta se descuelga un poco, pensando que sólo es para rodar.

El conjunto de suspensión-

nes, a nuestro parecer, se muestra algo blando, sobre todo si se tiene en cuenta el espíritu del Golf.

El Golf sigue en la brecha y estará por muchos años.

Ficha Técnica	
Volkswagen Golf 1.6 5p	
Motor	1.595 cc 4 cil. gasolina
Potencia	100 cv / 5.600 rpm.
Velocidad Max.	188 km/hora
Aceleración	0-100 km/h 10.9 seg.
Consumo	7.5 litros de media
Precio	desde 2.508.000



Anuncios clasificados entre PARTICULARES durante dos semanas por sólo 2.000 ptas. + I.V.A.

## Arriendos

### Alquilo

NAVE EXPOSICIÓN.  
1.400 m².  
N-II Km. 43,500  
Polígono Aida  
(Azuqueca de Hres.).  
Acondicionada para  
exposición de muebles.  
Tlfno.: 908 422461

### Alquilo piso

Céntrico.  
Amueblado.  
3 dormitorios, 2 baños.  
Tlfno.: 949 213653

### Se alquila chalet

A estrenar.  
Independiente.  
Con jardín. Cabanillas  
(Urbanización BBV).  
Precio: 125.000 ptas.  
Tlfno.: 949 200134  
(llamar tardes)

### Alquilo piso

Zona Parque  
de la Amistad.  
Ideal para estudiantes.  
Semiamueblado.  
Buenas vistas.  
Garaje.  
Tlfno.: 949 214275

### Se alquila o vende

Mesón "Los Payos",  
C/M. de Santillana, 9  
(Guadalajara)  
Tlfno.: 949 332842

**¡ANÚNCIESE!**

## Noticias

(27.000 ejemplares)

Tlfno.: 949 254801  
Fax: 949 214307

Su periódico  
en casa

## Enseñanza

### CURSOS

- Teatro.
- Dibujo y pintura.
- Actividades artísticas para niños y adultos.
- Grabado y serigrafía.

DURANTE  
Estudio de Arte  
C/Ingeniero Mariño, 18  
(Guadalajara)  
Tlfno.: 908 112175

### Clases particulares

- Matemáticas.
  - Física.
  - Química.
  - Inglés.
  - Selectividad.
- Mucha experiencia.  
Lugar céntrico.  
Tlfno.: 949 229053

### Centro Terapéutico Amapola

TEATRO PARA NIÑOS.  
Miércoles y sábados.  
Descuentos para hermanos.  
Últimos días.  
Tlfno.: 949 225994

## Locales

### C/V. de la Soledad

Zona inmejorable.  
LOCAL  
111 m²  
Alquiler o venta.  
También socio con ideas  
para posible negocio.  
Tlfno.: 949 215736  
(De 11 a 14 y de 18 a 20 h.)

## Pisos

### Se vende piso

Céntrico. Todo exterior.  
4 dormitorios, salón, cocina,  
baño y terraza. Gas propano.  
1.000 ptas./mes de comunidad.  
Precio: 10.500.000 ptas.  
Tlfno.: 949 324060  
(De 22 a 23 horas)

**Ático de dos plantas.**  
Nuevo. Céntrico. 160 m².  
4 dormitorios, 2 cuartos  
de baño. Terraza con vistas  
excelentes.  
Garaje opcional.  
Venta directa.  
39 millones.  
Tlfno.: 949 221349  
(Horario: De 10 a 14 h.)

### CENTRO

Última vivienda.  
4 dormitorios, 2 cuartos  
de baño, aseo.  
165 m². Venta directa.  
Precio interesante.  
VISITELA  
Tlfno.: 949 221349  
(Horario: De 10 a 14 h.)

### Vendo

Chalet adosado  
URB. "LA CHOPERA"  
(Guadalajara)  
256 m². 4 dormitorios,  
3 baños. Buhardilla de 70  
m². Garaje (4 coches). Calefacción  
individual (gas-oil). Armarios  
int./Ext. madera. Muchas mejoras.  
Perfecto estado. Rodeado de zonas  
verdes y deportivas.  
Venga a verlo  
y hablamos de precio.  
Tlfno.: (949) 22 34 90  
(939) 11 72 54

## ¿Quiere vender su vivienda?

### ¡Nosotros la vendemos!

- Valoramos su vivienda.
- Captamos clientes.
- Preparamos las escrituras.
- Gestionamos préstamos hipotecarios.
- Información registral.

**¡¡Llámenos!!**

Tlfno.: 949 214894  
949 229608



- ✓ Fotocomposición.
- ✓ Filmación de archivos PC y Macintosh.
- ✓ Scaneado de fotografías.
- ✓ Separaciones de color.
- ✓ Pruebas de color.

Avda. Pedro Sanz Vázquez, 33.  
Porta E. Bajo D  
GUADALAJARA

Tlfno.: 949 215212  
Fax: 949 254655

## Covadonga, S.A. de Seguros

### SELECCIONA 1 jefe de equipo

- Experiencia en dirigir y formar redes comerciales. (No necesariamente sector Seguros).
- Ingresos garantizados.
- Promoción a corto plazo a director sucursal.

### Interesados:

Llamar de 9,30 a 11 horas  
al tlfno.: 949 22 36 74 (Ricardo Pobre).  
o enviar currículum a: Covadonga, S.A. Seguros  
Avda. Castilla, 33 - 1º. 19002 Guadalajara.

## OFERTAS DE EMPLEO PÚBLICO

### SACEDÓN

Convocatoria para la contratación laboral, de UNA PLAZA de PROFESOR ESPECIALISTA para impartición de clases de Formación Profesional de Primer Grado, Rama Administrativa y Comercial (Gestión Ad. de empresas: Contabilidad, Informática y Mecanografía).

La instancia solicitando tomar parte en el concurso, acompañada de la documentación acreditativa, se dirigirá al Sr. Alcalde-Presidente del Ayuntamiento de Sacedón y se presentarán en el Registro Gral. del mismo, de 9 a 14 horas.

B.O.P. de Guad. (12/10/98)

## INEM

- Soldador de hilo continuo. Menores de 30 años. (Cabanillas).
- Rotulista. (Cabanillas).
- Trabajador agrícola, tractorista. Permiso de conducir B-1. (Heras de Ayuso).
- Tractorista. Trabajador agrícola. (Guadalajara).
- Electricista, con o sin experiencia. Mayor de 18 años. FP-II Electricidad. Con permiso B 1.
- Electricista. FP-II. 18-25 años. (Cabanillas del C.).
- Pastelero. Oficial. Permiso B 1.
- Peluquera, ayudante adelantada.
- Conductor de camión trailer y remolque. Mayor de 25 años. Experiencia mínima 3 años. Permiso E. Ruta nacional e internacional.
- Comercial. Vehículo propio.
- Mecánico automoción. Experiencia. (Guadalajara).
- Instalador de puertas automáticas.
- Aprendiz de cerrajería. Varón. Menor de 21 años. (Cabanillas del Campo).
- Cerrajero. Aprendiz. 18-20 años.
- Ayudante de obrador. Permiso de conducir B 1.
- Limpiador. Varón. Permiso B 1. Residente en Azuqueca de Henares.
- Instalador de gas. Oficial de 1º. Muy cualificado. (Guadalajara).
- Soldador de tubería de gas. (Madrid).
- Instalador de pladur. (Azuqueca de Hres.).
- Carpintero. Oficial de 1º y 2º. (Azuqueca de Hres.).
- Soldador-alicatador. (Azuqueca de Hres.).
- Peón general o con conocimientos de electricidad. 18-20 años. Graduado Escolar. Permiso de conducir para llegar al puesto de trabajo. (Guadalajara).
- Conductor de camión grúa. Permiso C.

## Servicios

### TRANSPORTES CON FURGONETA

F. Gajero

Se hacen portes.

Tlfno.: 949.20 08 34  
989.41 60 55

## Traspos

### Se trasposa negocio

En franquicia.  
Pequeña inversión y altísima rentabilidad. Sin necesidad de local ni de personal. Provincia de Guadalajara en exclusiva.

Tlfno.: 908 312415

## Varios

### Se vende

BILLAR AMERICANO  
Procedente de cafetería.  
Bandas y tapete nuevos.  
Tlfno.: 949 324060  
(De 22 a 23 horas.)



**¡¡Cantamos tu boda!!**

Si quieres concertar audición sin compromiso llámanos al  
949 21 42 56

### JUNTO A MULTICINES

\* Plazas de garaje. 1.300.000

### MARCHAMALO

\* Plazas de garaje. 800.000

Oficina principal: C/Mayor, 35 - 1ª pta. Tlfno.: 949.24 71 01  
19001 Guadalajara



OCASION  
INMOBILIARIA  
RAYET

## VENTA

PISO. Diputación. 85 m² 3 dor. Baño.  
Mejoras. Calef. eléctrica. 10.300.000

PISO. Las Cumbres. 100 m² 4 dor.  
2 Baños. Buena Calidad. 15.000.000

PISO. Zona Vaguada. 60 m² 2 dor.  
Baño. Garaje. Trastero. 13.400.000

## VENTA DÚPLEX

DÚPLEX. Zona Centro. 120 m² 4 dor.  
2 Baños. Soleado... 18.650.000

DÚPLEX. Bejanque. 80 m² 3 dor.  
Solarium. NUEVO. 17.750.000

DÚPLEX. Santa María. 125 m²  
4 dor. 2 Baños. Nuevo. 16.500.000



Agencia Inmobiliaria

**Rendas**

API Nº 67

Teléfono y Fax 949 25 37 30  
Dr. Benito Hernando, 20. GUADALAJARA

**LA LLAVE DE SU CASA**

## VENTA

PISO. Zona Centro. 145 m² 4 dor.  
2 Baños. Garaje. Lujo. 29.500.000

### UNIFAMILIARES A SU MEDIDA

En Guadalajara, Marchamalo,  
Cabanillas, Taracena y Valdeaveruelo,  
desde 9.800.000

## ALQUILER DE LUJO

PISO. Virgen del Amparo. 170 m² 5 dor.  
2 Baños. Aseo. Garaje. 125.000 ptas./mes

PISO. Rufino Blanco. 145 m² 4 dor.  
2 Baños. Garaje. 90.000 ptas./mes

UNIFAMILIAR. 280 m² 5 dor. 2 Baños.  
Aseo. Garaje. 95.000 ptas./mes



**TELÉFONOS DE INTERÉS**

**SANIDAD**

Ambulancias	949 201250
Hospital del INSALUD	949 209200
Urgencias	949 219292
Cruz Roja Española	949 222222
Sanat. de la Antigua	949 223600
Clínica Sanz Vázquez	949 227211
Salud Mental	949 225719
Inf. Toxicológica	91 5620420
Hospital Provincial	949 212542
Centros de Salud:	
- El Balconillo	949 200460
- Guad. Sur	949 229551/229829
- Cervantes	949 218000/218123
- Alamín	949 210284/210285
Centro Social Poliv. C/Cifuentes:	
- Á.de Sanidad	949247068/247069
Enfermos de Alzheimer	949 200263

Comisaría de Policía	949 225111
Guardia Civil	062
Guardia Civil de Tráfico	949 221690
Policía Local	092/247072
Protección Civil	949 220442

**TRANSPORTES Y COM.**

Renfe (Infor.)	949 212850/211342
Autobuses urbanos	949 215619
Teleruta	949 223066
Estación de Autobuses	949 247277
Iberia (Información)	91 4112545
Tráfico	949 221690
Correos y Telégrafos	949 211135

**AGUA, GAS Y ELECT.**

Unión Ferosa	949 223516
Iberdrola	949 211594
Agua (Ayuntamiento)	949 887070
Gas Castilla-La Mancha	949 216161
Butano(Diarsa)	949 203384/203448
Serv. Repsol Butano	949 203079

**SEGURIDAD**

Bomberos	949 247280
Policía (Urgencia)	091

**TAXIS**

Estación Renfe	949 228238
Santa Clara	949 226358
Santo Domingo	949 212245

**OTROS SERVICIOS**

Alcohólicos Anón.	989 884756
Famil. de Alc. Anón.	91 4029853
Fam. de Toxicómanos	949 213252
Of. del Consumidor	900 501089
Tfno. de la Esperanza	967 523434
Tfno. Dorado M. de Paz	900 222223
OMIC	949 887091
Servicios Funerarios	949 221085
Diputación Provincial	949 887500
Ayto. de Guadalajara	949 887070
Audiencia Provincial	949 225366
Subdeleg. del Gobierno	949 225311
Oficina de Turismo	949 211626
INEM	949 223112

**AUTOBUSES**

Abánades 13,00 (L-V). Albalat 14,00 (L a V). 13,00 (S). Alboreca 19,00 (J). Argocilla 16,05 (L-X-S). Azuqueca 7,05-8,20-11,00-12,00-13,00-14,40-18,30 (L a V). 8,05-11,00-13,00-18,30 (S). Brhueva 10,05-16,05 (Diario). 13,30-19,00 (L a V). 14,45 (L a V en periodo escolar). Buendía 14,30 (L a V). 13,00 (S). Cabanillas 6,45-7,15-8,15-10,15-11,45-13,15-14,30-15,45-16,15-17,45-18,30-19,30-20,15-21,00-22,30 (Lab. en periodo escolar). 8,30-9,30-10,45-11,30-13,00-18,30-19,15-22,45 (S). 11,30-17,30-22,45 (D y festivos). El Casar 6,45-7,15-8,15-10,15-11,45-13,15-14,30-15,45-17,45-18,30-19,30-20,15-22,30 (Lab. periodo escolar). 13,00-18,30 (S). Cantalojas 14,00 (L-M-X-J-S). 16,00 (V). Cendejas de la Torre 14,00 (L-X-J). Chiloches 12,30-14,30 (L a V). 13,00 (S). Driebes 14,30 (L a V). 13,00 (S). Escamilla 16,00 (L a V). 13,30 (S). Horche 9,00-14,30-16,30 (L a V). 17,15 (Lab.). Ilana 14,00 (L a V). 13,00 (S). Jadraque 14,00 (Lab.). 16,00 (V). Malagullia 14,30 (L a V). Manayona 14,00 (L) 16,00 (V). Majaleyo 15,00 (L-M) 17,00 (V). Miles de Atienza 19,00 (L-X). Paredes de Atienza 19,00 (M-V). Pastrana 14,00-16,30 (L a V). 13,00 (S). Priego 15,30 (L a V). 12,30 (S). Quer 13,00 (M-J-S). Romanos 14,30 (L-M-V). 16,30 (S). Sigüenza 13,30-19,00 (L a V). 16,05 (S). Uceda 15,00 (L-V). Valdepeñas 14,30 (L-V). Valdesaz 6,45-18,00 (M-V). Villanueva de la Torre 13,00 (Lab.)

**HORARIO DE TRENES Y AUTOBUSES**

**TRENES A MADRID**

**GUADALAJARA-CHAMARTÍN**

a. SG	5.06	l.	8.21	a. EE/SM	13.21	a. EE	17.51
CC/EE	5.36	EE	8.36	CC/EE	13.36	CC	18.06
a. EE	5.51	a.	8.51	a. EE	13.51	CC/EE(8)	18.36
EE/CC (4)	6.06	SG	9.06	SG (6)	14.06	SG	19.06
a. EE/SM	6.21	AV	9.36	a. EE	14.21	AV	19.36
CC/EE	6.36	CC	10.06	CC/EE	14.36	CC	20.06
a. EE	6.51	EE	10.36	SG	15.06	EE	20.36
SG	7.06	SG	11.06	AV	15.36	CC	21.06
a. EG	7.21	EE	11.36	CC	16.06	EE	21.36
AV	7.36	CC	12.06	EE/SM(7)	16.36	CC	22.06
a.	7.51	AV	12.36	SG	17.06	EE	22.36
CC	8.06	SG	13.06	CC/EE(8)	17.36		23.06

**CHAMARTÍN-GUADALAJARA**

a.	5.08	a.	7.57		13.08		18.38
a.	5.23		8.08		13.38		19.08
	5.38	a.	8.18		14.08	AC	19.38
a.	5.53	SZ/AC*	8.38		14.38		20.08
	6.08		9.08		15.08		20.38
a.	6.23		9.38		15.38		21.08
	6.38		10.08		16.08		21.38
a. SZ	6.53		10.38	a.	16.23		22.08
	7.08		11.08	SZ	16.38		22.38
a.	7.23		11.38		17.08		23.08
	7.38		12.08		17.38		23.38
a.	7.48		12.38		18.08		

a: Laborables excepto sábados. l: Laborables. AC: Arcos de Jalón. SZ: Sigüenza. SG: Segovia. CC: Cercedilla. EE: El Escorial. AV: Avila. SM: Stra. M.ª Alameda. EG: El Goloso. (4) Lab. excepto sábados a El Escorial, sábados y festivos a Cercedilla. (6) Sábados y festivos finaliza su recorrido en Cercedilla. (7) Desde El Escorial hasta Sta. María. (8) Laborables, excepto sábados a Cercedilla; sábados y festivos a El Escorial. (\*) Laborables excepto sábados a Guadalajara, sábados a Sigüenza y domingos y festivos a Arcos de Jalón.

**AUTOBUSES A MADRID**

**GUADALAJARA-MADRID**

**LABORABLES**

6.15; 6.30; 6.45; 7.00; 7.15; 7.30; 8.00; 8.30; 9.00; 9.30(\*); 10.00; 11.00; 12.00; 13.00; 14.00; 14.30; 15.00; 15.30; 16.00; 17.00; 18.00; 18.15(\*); 19.00; 20.00; 21.00; 22.00.

**SÁBADOS, DOMINGOS Y FESTIVOS**

9.00(\*); 10.00; 11.00; 12.00; 13.00; 14.00; 15.00; 16.00; 17.00; 18.00; 19.00; 20.00; 21.00; 22.00.

**MADRID-GUADALAJARA**

**LABORABLES**

7.00; 7.30; 8.00; 9.00; 10.00; 11.00; 12.00; 13.00; 14.00; 14.30; 15.00; 15.30; 16.00; 17.00; 17.30; 18.00; 18.30; 19.00; 19.30; 20.00; 20.30; 21.00; 21.30; 22.00

**SÁBADOS, DOMINGOS Y FESTIVOS**

9.00; 10.00; 11.00; 12.00; 13.00; 14.00; 15.00; 16.00; 17.00; 18.00; 19.00; 20.00; 21.00; 22.00

(\*)Expediciones que pasan por Alcalá de Henares.

**HORARIO DE MISAS**

**DOMINGOS Y FESTIVOS**

TEMPLOS	8	9	9	10	10	11	11	12	12	13	13	13	18	18	19	19	20	21
	1/2	1/2	1/2	1/2	1/2	1/2	1/2	1/2	1/2	1/2	1/2	1/2	1/2	1/2	1/2	1/2	1/2	1/2
Beata María de Jesús																		
El Carmen																		
La Antigua																		
María Auxiliadora																		
Ntra. Sra. de la Salud																		
RR. Carmelitas																		
San Antonio de Padua																		
San Ginés																		
San José Artesano																		
San Juan de Avila																		
San Juan de la Cruz																		
San Nicolás																		
San Pablo																		
San Pascual Bailón																		
San Pedro Apóstol																		
Santa María la Mayor																		
Santa María Micaela																		
Santiago Apóstol																		
Santísimo Sacramento																		

**FARMACIAS DE GUARDIA**

<b>JUEVES 22</b>	<b>ISABEL ARRANZ YUST</b> 949 213593 Los Manantiales, s/n. (De 9,30 a 21,30 h.)
	<b>FARMACIA CRESPO GARRIDO</b> 949 220139 Perú, 3 (Servicio de 24 h.)
<b>VIERNES 23</b>	<b>MAGDALENA ALBA GIMÉNEZ</b> 949 211156 M. Fluters, 11 (De 9,30 a 21,30 h.)
	<b>M.ª ASCENSIÓN DIEGO GLEZ.</b> 949 220066 Reinoso, 15 (Servicio de 24 h.)
<b>SÁBADO 24</b>	<b>PILAR ALDEANUEVA CEPERO</b> 949 227603 Constitución, 31 (De 9,30 a 21,30 h.)
	<b>ANTONIO VICENTI AGUADO</b> 949 211054 Mayor, 19 (Servicio de 24 h.)
<b>DOMINGO 25</b>	<b>ILDEFONSO y N. RODRIGO</b> 949 211358 Pza. V. Antigua, 7 (De 9,30 a 21,30 h.)
	<b>MANUEL IBARRA LÓPEZ</b> 949 221059 González Hierro, 1 (Servicio de 24 h.)
<b>LUNES 26</b>	<b>FARMACIA CRESPO GARRIDO</b> 949 220139 Perú, 3 (De 9,30 a 21,30 h.)
	<b>MILAGROS GAMO CUESTA</b> 949 222039 M. de Aragón, 3 (Servicio de 24 h.)
<b>MARTES 27</b>	<b>ANTONIO VICENTI AGUADO</b> 949 211054 Mayor, 19 (De 9,30 a 21,30 h.)
	<b>PILAR ALDEANUEVA CEPERO</b> 949 227603 Constitución, 31 (Servicio de 24 h.)
<b>MIÉRC. 28</b>	<b>ISABEL ARRANZ YUST</b> 949 213593 Los Manantiales, s/n. (De 9,30 a 21,30 h.)
	<b>FARMACIA JARABA-CENTENERA</b> 949 225331 Tomillo, 5 (Servicio de 24 h.)

**VENTAS**

<b>C/ALAMEDA</b> 120 m². 4 dormitorios, 2 baños. Calefacción central. Garaje. Trastero. Armarios empotrados. Precio: 23.500.000	<b>APARTAMENTO C/Madrid.</b> 50 m² construidos. 1 dormitorio, baño, cocina. Calefacción individual. Precio: 7.350.000
<b>C/FELIPE S. ANTELO</b> Se vende piso. 100 m². 4 dormitorios, 2 baños, cocina amueblada. Calefacción central. Precio: 15.700.000	<b>AVDA. DEL EJÉRCITO</b> 105 m² construidos. 4 dormitorios, 2 baños, calefacción central. Buenas vistas. Todo reformado. Precio: 14.500.000
<b>HNOS. FDEZ. GALIANO</b> (Frente Brianda de M.) 108 m². 4 dormit., 2 b. Garaje. Trastero. Precio: 16.800.000	<b>SE VENDE UNIFAMILIAR</b> Nuevos Manantiales 270 m². Parcela 40 m². Calidades de lujo. Precio: 30.500.000
<b>GRAL. M. DE MIGUEL</b> Piso. 75 m² útiles. 3 dormit., baño. Calefacción indiv. Garaje. Precio: 8.800.000	<b>NUEVO ALAMÍN</b> 90 m². 3 dormitorios, baño, cocina amueblada. 2 terrazas. Gas-ciudad. Precio: 9.300.000
<b>CUESTA CALDERÓN</b> Piso. 90 m². 3 dormit., 2 baños, cocina amueb. Gas-ciudad. Céntrico. Precio: 18.000.000	<b>C/FCO. MEDINA</b> Piso. 124 m². 3 dormitorios, baño y aseo. Garaje. Trastero. Buenas calidades. Precio: 18.700.000
<b>TRAV. H. ROS EMP.</b> 75 m². 3 dormit., baño, cocina amueblada. Gas-ciudad. Todo reformado. Precio: 9.350.000	<b>VIVIENDAS A ESTRENAR</b> En Guadalajara. 4 dormitorios, 2 baños. Garaje. Trastero. Mirasierra Norte.

**OFERTA**

**C/Sigüenza**  
(Entrada por Capitán Arenas, 23) Guadalajara

**VENTAS**

<b>C/GRAL. V. CAMINO</b> 80 m². 3 dormitorios, baño. Garaje. Calefacción central. Precio: 12.900.000	<b>C/ALVARGÓMEZ DE CIUDAD REAL</b> 120 m². 4 dormitorios, baño. Gas ciudad. Ascensor en proyecto. Precio: 8.500.000
<b>C/TIRSO DE MOLINA</b> 76 m². 2 dormit., baño, cocina amueblada. Reformado. Precio: 8.000.000	<b>SE TRASPASA LOCAL C/Miguel Fluters</b> (zona muy comercial) - Junto Ayuntamiento - Local en funcionamiento. Precio a convenir.
<b>PISO</b> Zona Vaguada. 60 m². 2 dormitorios, baño, cocina amueblada. Garaje. Trastero. Precio a negociar	<b>SE ALQUILA CHALET C/J. A. Ochaíta.</b> 280 m². 5 dormitorios. Garaje 90 m². A estrenar. Precio: 100.000

**INMOBILIARIA**

**GESTESA**

**DESARROLLOS INMOBILIARIOS**

**Tifnos.: 949 214894 949 229608**

**VENTAS**

<b>C/ALAMEDA</b> 150 m². 5 dormitorios, 2 baños y aseo. Calefacción central. Garaje y trastero. Precio: 27.500.000	<b>C/CIFUENTES</b> 80 m². 3 dormitorios, baño, cocina amueblada. Parking. Trastero. Precio: 12.500.000
<b>C/REINOSO</b> (Esquina C/Amparo) 160 m². 3 dormitorios, 2 baños. Terraza y patio. Buenas calidades. Precio: 21.500.000	<b>C/GRAL. V. CAMINO</b> 100 m². 4 dormitorios, baño y aseo, cocina amueblada. Garaje. Precio: 15.000.000
<b>C/CUTAMILLA</b> 80 m². Seminuevo. 3 dormitorios, baño, cocina amueblada. Garaje. Trastero. Soleado. Precio: 11.500.000	<b>SE VENDEN PLAZAS DE GARAJE</b> C/Argumosa. Precio: 1.600.000
<b>AVDA. BARCELONA</b> 90 m². 3 dormitorios. Parquet, puertas macizas. Precio: 10.000.000	<b>C/FELIPE SOLANO</b> 100 m². 4 dormitorios, 2 baños. Soleado. Vistas. Calefacción central. Precio: 16.000.000
<b>C/FERIAL</b> 160 m². 5 dormit., 2 baños, aseo. Garaje. Trastero. Cocina amueblada. Buenas calidades. Precio: 24.000.000	<b>LA CHOPERA</b> Chalet 256 m². 4 dormitorios, 2 baños y aseo. Garaje. Patio. Buenas calidades. Precio: 23.900.000
<b>C/INGENIERO MARINO</b> 71 m². 2 dormitorios, baño. Garaje. Precio: 11.900.000	<b>C/SAN GIL</b> 95 m². 3 dormit., cocina y baño nuevos. Gas-ciudad. Muy céntrico. Precio: 12.000.000

**VENTAS**

<b>C/CONSTITUCIÓN</b> 126 m². 5 dormitorios, baño y aseo. Todo exterior. Calefacción central. Parking. Precio: 22.250.000	<b>A. NÚÑEZ SERRA</b> 60 m². 3 dormitorios, cocina semiamueblada. Precio: 6.900.000
<b>C/SALAZARAS</b> Dúplex. A estrenar. 120 m². 3 dormitorios, 2 baños. Calefacción. Precio: 16.700.000	<b>C/A. BUERO VALLEJO</b> 70 m². Nuevo. 2 dormitorios, baño, cocina amueblada. Garaje. Precio: 10.600.000
<b>C/SIGÜENZA</b> 95 m². 4 dormitorios, baño, salón, cocina con office. Terraza. Precio: 11.000.000	<b>C/JORGE L. BORGES</b> 80 m². 3 dormitorios, baño y aseo, cocina amueblada. Garaje. Trastero. Precio: 12.500.000



Parque  
**Residencial**  
Avda. de Castilla

# UNA REALIDAD



**Viviendas Unifamiliares con Zona Deportiva Privada • Pisos y Dúplex con garaje y trastero  
Locales Comerciales**

Parque Residencial Avda. de Castilla. **Una Realidad.**

Muchas familias están disfrutando de una alta calidad de vida, con las ventajas de vivir en un entorno único en el centro de Guadalajara con todos los servicios a su alcance, junto al Parque de San Roque, rodeados de jardines y zonas deportivas.

**Y usted, ¿a qué espera?**



**ARAGU**  
PROMOCIONES INMOBILIARIAS

*El tiempo nos da la razón*

Avda. de Castilla, 25 - B • Teléfonos 949 21 15 34 - 949 21 19 27 • GUADALAJARA