



Noticias

"NOTICIAS" FRANQ. CTDO. Nº 19/30
CENTRO DE E. DE CASTILLA-LA MAN FCO. ALIA
PASEO DE LA UNIVERSIDAD 4
13071 CIUDAD REAL
00 CIUDAD REAL

GUADALAJARA

AÑO IV NÚMERO 174 GUADALAJARA 29 DE OCTUBRE DE 1998 PERIÓDICO SEMANAL DE DIFUSIÓN GRATUITA SOLICITADO EL CONTROL O.J.D.

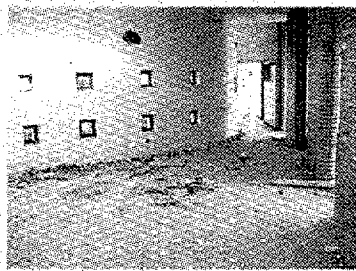

El PSOE denuncia la pésima situación de la guardería de Los Manantiales Pág. 4

El edificio, sin vigilancia, se encuentra totalmente abandonado y destrozado. El Ayuntamiento tendrá que pagar 63 millones de pesetas por una obra que iba a costar 25.



Una comisión del Alto Tajo reclama infraestructuras por valor de 22.200 millones Pág. 12

Este grupo de trabajo, del que se ha desmarcado el PP, condiciona su apoyo a la protección medioambiental de la zona a la atención de sus reivindicaciones. La creación y dignificación del empleo es la base del Plan.

Írizar apoyará a Alique en caso de que la Comisión Federal de Primarias no acepte su recurso Pág. 6 La Comisión Provincial proclamará hoy jueves al candidato definitivo.

Agricultura califica de «excelente» el balance de la campaña de incendios Pág. 12 En la provincia han ardido 376 hectáreas, de ellas 138 arboladas.

El Rayet afronta la parte más complicada del calendario Pág. 17 La victoria ante el Chillida devuelve la moral al equipo alcarreño.



Araceli Muñoz, titular de Obras Públicas y Miguel Angel Ortí, portavoz del PP en las Cortes regionales.



El PP votará en contra del II Plan regional de Carreteras en las Cortes autonómicas

Los populares consideran que se ha incumplido el I Plan y tachan el nuevo proyecto de «electoralista»

Pág. 11 PSOE y PP discrepan abiertamente acerca de la puesta en marcha del II Plan regional de Carreteras, que hasta el 2007 invertirá 224.000 millones de pesetas. Mientras el Gobierno regional asegura que se ha cumplido el 90 por ciento del I Plan, los populares argumentan que se dan como ejecutados viales donde han comenzado las obras recientemente. Además consideran que el II Plan es imposible de cumplir en algunos aspectos.

Don Juan volverá a enamorar a su amada en las calles de Guadalajara

La acuñación del «ducado», novedad este año del Tenorio

Los monumentos de la ciudad y varias de sus calles serán los escenarios que acojan este fin de semana la séptima edición de la representación del Tenorio Mendocino por parte de la Asociación «Gentes de Guadalajara». En esta ocasión, la novedad estará en la acuñación de una moneda especial, con la que se podrá adquirir una merienda en el mercado medieval que se instalará en la iglesia de Santa María. **Pág. 9**



La próxima semana se celebra el juicio por el caso del joven que recibió un tiro en Frutas Baños

La acusación particular pide seis años de prisión menor y 46 millones de indemnización

Pág. 4 Los próximos días 3, 4 y 5 se celebrará el juicio por el caso del joven que recibió un tiro en la cabeza cuando intentaba entrar en el almacén de Frutas Baños y cayó en la «trampa» casera ideada por el propietario.

Noticias

regala 10 entradas para el balonmano GESTESA ALCARREÑO ADEMAR LEÓN a los primeros lectores que acudan a la redacción

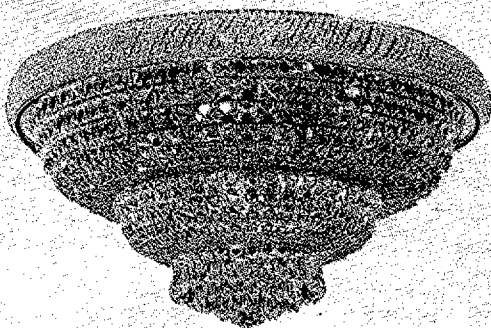

LAMPARAS *Miriam*
CALIDAD, VARIEDAD
y PRECIO

¡Comprábalo tú mismo!

Avda. de Barcelona, 31 - GUADALAJARA - Tlfno.: 949 21 76 07

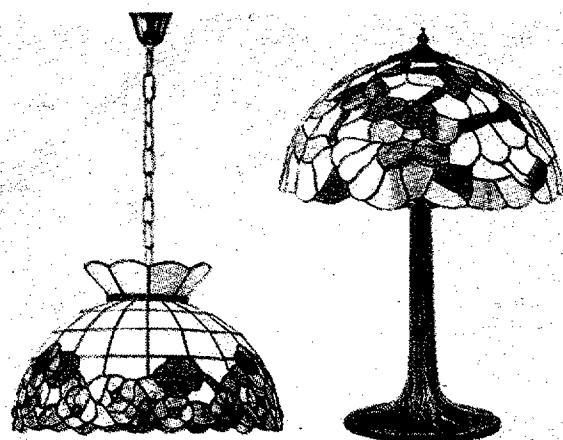

Opinión

TRIBUNA ABIERTA

Los planes de carreteras de la Junta

ALBERTINA ORIA DE RUEDA

FUE y sigue siendo la carretera la enseña del progreso por permitir la movilidad y la comunicación. Mucho ha transcurrido desde la calzada romana a las autopistas de seis vías, pero el objetivo es el mismo: potenciar el desarrollo económico y mejorar la calidad. La vertebración del territorio con un diseño eficaz de viales junto al nivel del estado de las carreteras supone el elemento clave, indicador indiscutible del desarrollo de las regiones: La Unión Europea aporta dinero a través del FEDER a Castilla-La Mancha, por ser objetivo 1, al tener renta inferior a la de la media comunitaria. Dinero que en cantidades muy importantes recibe el Gobierno Bono para hacer carreteras.

Este es el origen del I Plan de Carreteras que se elabora en 1987 para recibir fondos europeos, y que debería haber terminado en 1997, como desean muchos vecinos de nuestra provincia que esperan que llegue el momento a la carretera, tantas veces prometedida.

Si es bueno que los jóvenes puedan vivir a gusto en el pueblo que les vio nacer, que la industria del turismo y del ocio sea una realidad, que haya empleo y de calidad en Guadalajara, es más que básico que el I Plan de Carreteras de la Junta se termine, aunque tarde, y que en ningún caso suponga un obstáculo como lo es en la actualidad para los habitantes de la zona de Milmarcos, o Salmerón. Bono no ha sido diligente y ha incumplido el compromiso con Guadalajara de hacer las carreteras que figuran en el I Plan. "De cada 100 kilómetros que tenía que haber hecho, 40 se han quedado sin hacer".

La pena es que esta mala gestión tanto de recursos propios como de Europa para hacer carreteras olvida el apoyo que merecen las expectativas e iniciativas de los jóvenes, mujeres y hombres de Guadalajara.

El Grupo Popular pide con energía y rigor que Bono cumpla su compromiso con Guadalajara y haga las carreteras que quedan por hacer, y las realice con controles de calidad en aplicación de nuevas tecnologías a fin de que el dinero invertido obtenga un resultado óptimo: carreteras de primera que son las que merecen.

Con el I Plan de Carreteras en Guadalajara sucede lo que escribía Quevedo: "La gente desengañada más atiende a enseñar que a entretener".

El II Plan de Carreteras es utopía en tanto no esté concluido el I. El Grupo Popular pedirá que en este Plan se invierta dinero en las carreteras más necesarias para el progreso de los pueblos y ciudades de Guadalajara, sin olvidar que los fondos, en buena parte, vienen de Europa, y deben ir a las vías que favorezcan el desarrollo sostenido, y no en función de quién tenga la titularidad. El interés que debe primar es el del servicio a los vecinos y ciudadanos de Guadalajara.

Albertina Oria es diputada regional del Partido Popular por Guadalajara



NOTICIAS DE GUADALAJARA da la posibilidad a todos sus lectores de participar en nuestras páginas a través de mensajes telefónicos. Es necesario dejar el nombre y el apellido y un número de teléfono. Rogamos que los mensajes sean breves y claros. **NOTICIAS DE GUADALAJARA** se reserva el derecho de resumirlos. Pueden también dirigirse al periódico por correo electrónico a la siguiente dirección: noticias@ltn.net

Sepulturas y flores

Yo veo bien que la gente vaya al cementerio durante los próximos días 1 y 2, de Todos los Santos y de Todos los Difuntos. Es una buena costumbre que la gente acompañe a sus difuntos esos días, y que ponga flores en sus sepulturas. Pero también deberían acercarse algunos días después para retirar las flores una vez que se han secado. Es que si no, el resto del año algunas sepulturas se quedan sucias, con hojarasca vieja y demás. Bueno, cada uno que haga lo que quiera, porque al fin y al cabo la sepultura es suya, pero creo que por decoro la gente debiera atenderlas más.

(* Les felicitan la boda

Escribo este mensaje a través de su página web para felicitar la boda a Carlos y María José, que se casan la semana que viene. Soy Juan Antonio. Ellos ya saben que no podré asistir porque me encuentro lejos, y también saben que encontrarán este mensaje a través de «Noticias». Bueno, eso les he dicho. Así que no me fallen y publiquen esta felicitación en su sección de "Tiene la palabra". Para mí es muy

TIENE LA PALABRA

949 25 48 01

importante, porque no podré ir a una boda que me gustaría no haberme perdido. Pero no podrá ser. Gracias.

(*) Guadalajara, ciudad accesible

He visitado el pasado fin de semana Guadalajara. No soy de allí, pero mi marido y yo hemos aprovechado para ver a nuestro hijo, que trabaja en Gua-

dalajara como profesor. Dedicamos el domingo entero a visitar la ciudad. Yo tengo una minusvalía y he de moverme necesariamente desde hace mucho tiempo en silla de ruedas. Y quiero felicitar a los responsables de esta ciudad porque es bastante accesible para los minusválidos, al menos en las zonas céntricas de la ciudad por donde yo me moví.



Conductores poco solidarios

Yo querría hacer un comunicado público a todos los conductores de esta ciudad, porque mucha gente no es que no sepa aparcar—que los hay—sino que son totalmente insolidarios a la hora de

Menores y alcohol

Soy vecina de la famosísima "zona Dalí", un lugar de bares de todos conocido que está en la calle Layna Serrano. Quiero denunciar que los viernes y los sábados, entre 7 y 10 de la noche, o incluso hasta

más tarde, los alrededores de los pubs aparecen repletos de niños de no más de 14 años que están consumiendo alcohol. A pesar de las campañas de prevención de consumo de alcohol por menores y de que la Ley es clara en este sentido, lo cierto es que las instituciones tienen los medios para evitar esta vergüenza y no hacen nada. Sería necesario que las autoridades propusieran otras alternativas para que estos niños no empiecen con 13 años bebiendo alcohol y terminen con algo peor.

(* Los mensajes señalados con asterisco han sido remitidos a la redacción de «Noticias» a través de correo electrónico.

CARTAS DE LOS LECTORES

Alternativa de gobierno: una urgente necesidad

Señor director:

En fechas recientes publicaba Fernando Revuelta, concejal de ICAM-NI en el Ayuntamiento de Guadalajara, un artículo en el que al socaire del proceso de "elecciones primarias" en el que el PSOE estaba inmerso, hacía votos por la unidad de la izquierda.

Las elecciones primarias han levantado un enorme interés sin duda alguna por lo que supone de novedad que los afiliados de un partido político, institución hasta ahora opaca y excesivamente cerrada para el resto de ciudadanos, elijan ahora a la vista del resto de la sociedad a sus candidatos a los cargos públicos más relevantes: presidente del gobierno y de comunidades autónomas y alcaldes de las ciudades más importantes. Resalta más este procedimiento novedoso frente a los modos poco transparentes, en algunos casos hasta poco democráticos, con los que otros partidos eligen a sus candidatos.

Ha resultado también una buena ocasión para que Fernando Revuelta plantee una oportuna reflexión sobre la responsabilidad que tenemos la izquierda de configurar una poderosa alternativa al gobierno del Partido Popular de Guadalajara, de Bris en la capital y de Tomey en la provincia. A las características de la derecha en sí (exageración del individualismo y reducción de la condición social a los mínimos suficientes para que el mantenimiento de clases y diferencias sociales no haga estallar la propia sociedad) se unen en este caso las peculiaridades de la circunstancia española (autoritarismo y escasa capacidad de pensamiento matizado que recuerda la larga dictadura heredada) y de la circunstancia provincial (métodos caciquiles y redes clientelares por las que un poderoso patrono controla y se impone a una sociedad entre conservadora y atemorizada).

Es cierto, pues, que tenemos una enorme responsabilidad para configurar una alternativa que puedan asumir la mayoría de los ciudadanos y

Los textos que se remitan a la sección de Cartas al Director deberán estar mecanografiados a doble espacio y no exceder de 25 líneas. Se hará constar nombre, dirección o teléfono y D.N.I., aunque no se harán públicos si así se solicita. En ningún caso se publicarán cartas anónimas. **NOTICIAS DE GUADALAJARA** se reserva el derecho de resumir o extraer los textos enviados.

que acabe por fin con la larga etapa de desbarajuste contable en la Diputación Provincial, ahora ante los tribunales, y de desilusión y apatía ciuda-

dana en la capital, con un gobierno municipal mediocre, falto de ilusiones y de proyectos.

La larga experiencia en la oposición en Guadalajara que compartimos PSOE e ICAM-NI nos exige, pues, formular propuestas creíbles y asumibles por la mayoría de ciudadanos, lejos de pretensiones ideológicas maximalistas. Desde luego, hace muchos años que la mayoría socialista abandonamos cualquier apetencia revolucionaria y nos enganchamos al pragmatismo de la reforma permanente (se atribuye al compañero socialdemócrata alemán Willy Brandt la frase "quien a los 18 años no es revolucionario es que no tiene corazón; quien lo es a los 40 es que no tiene cabeza"). La larga experiencia en la oposición, como decía, nos ha enseñado a todos que, pendientes tan solo de la modificación del gobierno del partido adversario, se modifica poco la realidad, que es a lo que aspiramos como partidos políticos.

Modificar la realidad de Guadalajara es una tarea urgente de toda la

izquierda. Ni podemos hacerlo solos desde el PSOE ni merece la pena si podemos hacerlo juntos. Esta unidad, como dice Fernando Revuelta, no se construye mediante la succión, la fusión o la mezcla, sino mediante la adición, si bien no la "adición de sumandos diversos", como dice el concejal de ICAM-NI, sino de sumandos al menos "homogéneos". Recorro a la elemental etimología para diferenciar un concepto de otro. Los "diversos" o "divergentes" se separan cada vez más y no tienen vocación de aproximación. Los homogéneos tienen al menos un origen común, que en nuestro caso es la aspiración a una sociedad sin clases, sin diferencias entre los individuos y sin prevalencia de unos hombres sobre otros. Tal vez hasta ahora el método, a veces confundido con el objetivo, para conseguir ese fin nos hizo diversos. Ojalá que la común aspiración y origen y la común experiencia nos permitan ir juntos olvidando un

(continúa en la página siguiente)

Noticias
GUADALAJARA

INFORMACIÓN Y NOTICIAS DE GUADALAJARA, S.A.
PRESIDENTE Y CONSEJERO DELEGADO
JULIO GARCÍA SÁNCHEZ

DIRECTOR: JOSÉ MARÍA VIZCAINO. REDACTORES: ANA MARÍA RUIZ HERRERA (CIUDAD), JOSÉ ALBERTO MESEGUER CAMARILLO (PROVINCIA), ALBERTO MORENO PÉREZ (DEPORTES), JOSÉ ANDRÉS MERINO (MOTOR), TOMÁS LÓPEZ GARCÍA-RISCO.
REDACCIÓN, ADMINISTRACIÓN Y PUBLICIDAD: Capitán Arenas, 23 1ª planta, Oficina 4, 19003 Guadalajara. Tfno.: (949) 25 48 01. Fax: (949) 21 43 07. E-MAIL: noticias@ltn.net. PUBLICIDAD DIRECTA: Javier de Andrés, Ignacio Merino. PUBLICIDAD AGENCIAS: Julio García. Dep. Legal: GU-203/1995. FOTOMECÁNICA: PRINT AUTOEDICIÓN. IMPRIME: INTEGRAL PRESS. DISTRIBUYE: D&M PUBLICIDAD.
EDICIÓN INTERNET: <http://www.guadalajara.interactiva.org/noticias>.

SOLICITADO EL CONTROL DE O.J.D. DISTRIBUCIÓN GRATUITA
LA TIRADA ACTUAL DE «NOTICIAS» ES DE 27.000 EJEMPLARES. 21.500 SE DISTRIBUYEN EN GUADALAJARA CAPITAL; 4.500 EN AZUQUECA DE HENARES Y 1.000 EN LA PROVINCIA

Electoralismo e inversiones

UN nuevo conflicto entre partidos acaba de inaugurarse a propósito de la aprobación del II Plan de Carreteras por parte del Gobierno de Castilla-La Mancha. Hace algunos días desde la Consejería de Obras Públicas se daban grandilocuentes cifras de inversión. El diputado José Luis Ros, refiriéndose a la cantidad que los Presupuestos Generales del Estado destinarán a Guadalajara, aseguraba que sólo la Consejería de Obras Públicas invertiría en la provincia tanto como el conjunto de todos los ministerios.

Esta semana, el Partido Popular, a través de sus diputados regionales, salían al paso para hacer una llamada ante lo que consideran algunas arbitrariedades en este sentido y denunciar la escasez de realismo de las inversiones del II Plan.

Una cosa es evidente: la aprobación de un II Plan de Carreteras supone la existencia previa de un I Plan que, además, esté concluido. Y éste no está ejecutado en su totalidad sino en algo más de sus tres cuartas

partes. Son muchas las localidades de Castilla-La Mancha, y en concreto de Guadalajara que, teniendo que haber visto resueltos sus problemas de comunicación por obra y gracia de lo que se llamó I Plan de Carreteras, continúan sin embargo como estaban hace años.

El asfalto ha tenido siempre una especial consideración entre la clase política. A lo que se ve, las carreteras gozan, a los ojos de los partidos políticos, de una rentabilidad electoral de primer orden entre las obras de infraestructura públicas. Si no, no se entiende que el Gobierno de José Bono haya tenido la audacia de presentar un Plan para el que no será posible en absoluto contar con dotación económica.

La voracidad de las Administraciones por atraer votos hacia el partido al que sirven les hace olvidar en muchas ocasiones de que a quien realmente se deben es a los ciudadanos. Este frenesí por vender logros puede derivar en el delirio de creerse protagonista de algo que no existe o autor de algo que han hecho otros. En este caso está el Ayuntamiento de la capital, que ha presentado a los ciudadanos como logro los accesos a una escuela infantil en Los Manantiales que ni siquiera existe o la entrega de las primeras viviendas en los nuevos polígonos de Guadalajara, cuya autoría no es sino de la exclusiva iniciativa privada.

En lo que a las carreteras se refiere, esta antigua guerra entre Administraciones no hace sino traer de cabeza a los ciudadanos y originarles problemas. Una guerra de Administraciones es la causante del caos de tráfico en la intersección entre la supresión del paso a nivel de Cabanillas y el casco urbano de Guadalajara, por ejemplo. Mucho nos tememos que pasará algún tiempo hasta que nuestros dirigentes políticos adviertan que las carreteras son de todos, sea su titular la Diputación o la Junta de Comunidades. No le falta razón al vicepresidente Ortega cuando afirma que los fondos europeos destinados a carreteras son para las carreteras regionales, y no para las que son propiedad de la región.

PINCELADES

Edificio nuevo en ruinas

Vergonzoso. No cabe otro calificativo para describir el deterioro y el abandono que sufre el edificio de lo que debería ser la guardería de Los Manantiales. Si el año pasado, los socialistas invitaban a los medios de comunicación a visitar las instalaciones y ya clamaba al cielo el aspecto que presentaban, trascurrido un año y medio, la situación todavía es peor. Se trata de un edificio nuevo por el que parece haber pasado Atila. Abandonado, destrozado, sin vigilancia, quemado, lleno de basura, etc. Ya es lamentable que el Ayunta-

miento no haya realizado ninguna mejora desde que en 1995 se «terminó» de construir, pero todavía lo es más que un centro que no iba costar un duro a los guadalajareños, finalmente va a suponer un gasto de 63 millones de pesetas para las ya mermadas arcas municipales. El alcalde asegura que la guardería podrá comenzar a funcionar en tres meses. Una de dos: o no la ha visitado desde hace un año o si se arreglan todos los desperfectos en ese tiempo, estaremos ante otra gran chapuza.

Progresar con lógica

La protección natural del Alto Tajo se ha convertido en un culebrón que serpentea más que el propio río. Pero, mirando las cosas en positivo, la zona puede salir beneficiada. Por ello es de agradecer iniciativas como las que ha presentado una comisión de trabajo, formada de momento por socialistas e independientes, en representación de toda la comarca incluida en el PORN. Como contraprestación a la aceptación de la figura de protección, han puesto en conocimiento de la Administración las necesidades de la zona. Éste sí, y no el recurso del pataleo y el «me opongo»,

pueden servir a la comarca. El Alto Tajo, por su escasa población, nunca ha sido tenido en cuenta a la hora de invertir. Sin embargo, habrá que aprovechar el que los ojos de Castilla-La Mancha se hayan parado en esta parte del mapa para reivindicar lo que es suyo, y los derechos que les asisten como ciudadanos. El hacer ruido, lejos de llamar la atención, no conduce a nada. Las propuestas concretas y la presión que ahora se puede hacer para que salga adelante el proyecto es la oportunidad de desarrollo que se le ha venido negando a la zona. Debe aprovecharse.

CARTAS DE LOS LECTORES

(viene de la página anterior)

método que resultó poco útil. "Guadalajara, capital y provincia, se lo merecen y lo necesitan", como dice Fernando Ruvelta.

Antonio Marco Martínez
Diputado regional socialista por Guadalajara

ANPE y el Concurso de Traslados

Señor director:

El Ministerio de Educación y Cultura publicó el pasado día 6 de octubre el Real Decreto 2122/1998 por el que se regulan los Concursos Generales de Traslados de ámbito nacional para la provisión de plazas correspondientes a los Cuerpos Docentes. ANPE ha denunciado, sistemáticamente, los perjuicios que al profesorado le está originando el actual Sistema de Concursos de Traslados. Así lo hicimos con la aparición del Real Decreto 895/89, de 14 de julio, que estableció la provisión de puestos por especialidades, suprimió los concursillos, cambió el sistema de puntuación de los concursos y posibilitó las convocatorias a "ciegas". Posteriormente denunciadas las modificaciones introducidas por los Reales Decretos 1664/91 y 1774/94 que sólo sirvieron para empeorar, aún más, el sistema de movilidad de los funcionarios docentes al no establecer la previsión de cobertura de todas las vacantes, al establecer convocatorias bianuales a nivel nacional y la posibilidad de que las Comunidades Autónomas, con competencias plenas

en educación, pudieran realizar sus propias convocatorias con la definición de un perfil lingüístico. Nos encontramos ahora con la cuarta reforma de los Concursos de Traslados en la que se siguen reproduciendo los mismos problemas que inspiraron el sistema de movilidad vigente. Entre otros: -Inseguridad jurídica para los concursantes en lo referente a la oferta de plazas vacantes al consagrar la denominada participación a "ciegas". -Sigue propiciándose la restricción al derecho efectivo a la movilidad a cualquier lugar de España al mantener, en favor de las Administraciones educativas convocantes, la facultad discrecional para establecer criterios en la redistribución del profesorado tanto en lo relativo a la definición de las plazas como en el requisito de la lengua vernácula y en la determinación de las vacantes. -Permite, a cada Administración educativa convocante, establecer los criterios y procedimientos para la redistribución del profesorado ante la implantación de la ESO, del Bachillerato y de la Formación Profesional, lo que posibilita desigualdades entre el profesorado de las distintas CC.AA. -A través de las disposiciones transitorias se pretenden regular situaciones no suficientemente clarificadas, como comisiones de servicios de los funcionarios afectados por disminución de facultades, desplazamientos por horario insuficiente y permutas.

ANPE criticó duramente el Proyecto de Real Decreto y planteó propuestas por escrito a la Administración educativa, sobre todo, por la necesidad de dejar elaborado el marco normativo

básico antes de la finalización del proceso de Transferencias a las CC.AA. pendientes de asumirlas. Propuestas que no quisieron ser atendidas. Así pues, la filosofía instaurada en el nuevo Real Decreto es la misma que la que inspiraba los precedentes. Ante esta situación de inseguridad jurídica para los profesores participantes en los concursos, ANPE-Sindicato Independiente va a impugnar el Concurso General de Traslados interponiendo el correspondiente Recurso contra el mencionado Real Decreto.

Secretaría Provincial de Comunicación de ANPE
Guadalajara

El C. A. de Montaña desmiente

Señor director:

Ante las informaciones aparecidas en varios medios de comunicación, sobre unos montañeros del Club Alcarreño de Montaña perdidos en la sierra de Ayllón el domingo 25 de octubre, tenemos que informar: Que en ningún momento se encontraron perdidos y que dos montañeros que se lesionaron estuvieron controlados en todo momento, ya que se quedaron acompañadas hasta que se fue a recogerlas. También queremos agradecer a la Guardia Civil, que desde que se comunicó con ellos estuvo a nuestro lado dándonos todos los apoyos. Asimismo, al pueblo de Martín Muñoz de Ayllón, sus atenciones para con todos los montañeros.

Junta Directiva del Club Alcarreño de Montaña
Guadalajara

Dos actitudes bien distintas

¿Cómo estaría de harto ese propietario del almacén de frutas que instaló un sofisticado dispositivo casero para que los cacos que intentaran de nuevo entrar en su nave aprendieran la lección de una vez por todas? La semana que viene comenzará el juicio del caso "Frutas Baños", en el que un joven que intentó asaltar el almacén se llevó como botín un proyectil en el cerebro gracias al implacable sistema de seguridad instalado por el propietario. No sabe-

mos hasta qué punto el propietario agotó todos los cauces legales que tenía a su alcance antes de decidirse por semejante medida. Lo que es claro es que la solución adoptada era claramente desproporcionada. Ejemplo de lo contrario son los industriales del sector del tabaco, que ante la ola de atracos en sus establecimientos, han propiciado una reunión con el Subdelegado del Gobierno a fin de adoptar medidas que eviten los robos en lo sucesivo.

La oferta cultural

En diversas ocasiones se han escuchado quejas por la escasa oferta cultural que tiene Guadalajara, que obligaba a los ciudadanos a desplazarse a teatros de Madrid para presenciar distintos espectáculos. Sin embargo, algo ha cambiado en los últimos años. En la capital acaba de finalizar la Semana de Teatro que ha contado con un lleno total en casi todas las representaciones. Este fin de semana, el Teatro Moderno acogerá tres funciones de la obra "Triple salto mortal con piraeta" y la

próxima, dará comienzo una de las muestras más prestigiosas del panorama nacional, la "Espiga de Oro", que tendrá hasta ocho actuaciones. Además, este fin de semana, el grupo "Gentes de Guadalajara" pondrá en escena por la calles de la ciudad, el Tenorio de Zorrilla. Toda una variedad de obras y estilos de la que pueden disfrutar los amantes de este género... y todo lo tenemos en Guadalajara, sin necesidad de desplazarnos. Y es que a veces nos quejamos de vicio.

SATSE lleva a cabo una campaña de prevención de riesgos laborales en el sector de la Enfermería

Una quinta parte de los accidentes laborales en el ámbito de la Sanidad se producen entre los profesionales de este sector.

Pág. 6



IU-ICAM espera obtener un respaldo electoral del 20 por ciento en las municipales del 13 de junio

La formación inicia una serie de charlas para trasladar a los ciudadanos su proyecto. La primera corrió a cargo del experto municipalista Francisco Herrera.

Pág. 8

CC.OO., por un convenio único para la Administración

El sindicato pide una subida salarial del 2'8% para 1999.

Pág. 6

Ciudad

Jueves 29 de octubre de 1998

4

El PSOE reitera su denuncia sobre la vergonzosa situación de la guardería de Los Manantiales

El PP deberá gastar 63 millones en unas obras que en principio iban a costar 25

ANA MARÍA RUIZ. Guadalajara
El grupo municipal del PSOE ha denunciado la lamentable y vergonzosa situación de abandono de la guardería del barrio de Los Manantiales. Hace un año y medio los socialistas convocaban a los medios de comunicación para realizar la misma denuncia y, trascurrido ese tiempo, el aspecto que presentan las instalaciones produce rubor. En el exterior, lleno de maleza y basura y sin ninguna vigilancia, han «desaparecido» las vallas de protección por lo que el acceso al edificio es totalmente libre. En el interior el panorama es desolador: escayolas de los techos y marcos de puertas y ventanas arrancados, cristales -los pocos que quedan- rotos, tabiques tirados, acometidas de luz quemadas, basura esparcida e innumerables destrozos. Sin embargo, la semana pasada, el alcalde aseguraba que en dos o tres meses el centro estará listo para funcionar.

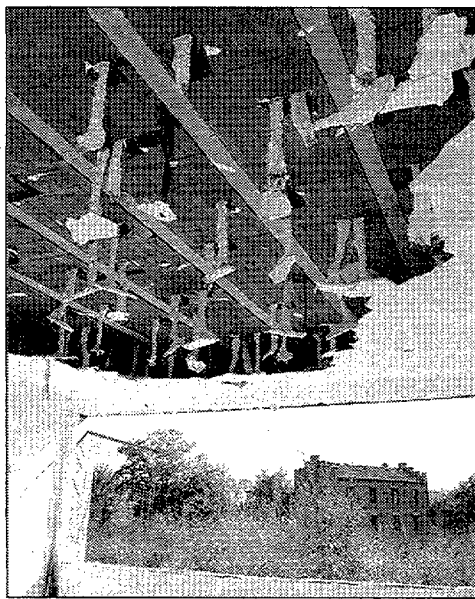

Las imágenes hablan por sí solas. A la izquierda, las escayolas arrancadas. A la derecha, el aspecto de una de las habitaciones del centro.

El portavoz del PSOE, Juan Pablo Herranz, ha denunciado que un edificio que iba a costar 25 millones de pesetas, de los que la Junta iba a aportar 20, finalmente va a suponer para los vecinos de Guadalajara un coste de

63 millones de pesetas. El Gobierno regional retiró su aportación en 1995, ya que el Ayuntamiento no certificó las obras en el ejercicio presupuestario correspondiente a pesar de que se le concedió una prórroga.

Cabe destacar que la guardería debía estar en funcionamiento desde 1995, ya que el convenio con la Junta es de 1994. La única obra realizada por el Ayuntamiento desde hace cuatro años ha sido la construcción del ac-

ceso al centro, por un importe de 14'5 millones.

Herranz ha asegurado que esta obra es otro ejemplo de la gestión del PP: «Es el ejemplo de una legislatura perdida y del despilfarro del dinero público».

Irizar apoyará a Alique en caso de que la Federal no acepte su recurso

Hoy jueves, la Comisión de Garantías proclamará al candidato definitivo a la alcaldía

ANA MARÍA RUIZ. Guadalajara
Hoy jueves, la Comisión Provincial de Garantías Electorales de las primarias del PSOE procederá a la proclamación definitiva del candidato socialista a la alcaldía, una vez que la Comisión Federal haya resuelto sobre el recurso presentado por Javier de Irizar a la decisión de la Provincial de considerar nulos 11 de los 12 avales duplicados que presentaron los precandidatos el pasado

sábado. Esta decisión dejó fuera de la segunda fase de las primarias a Javier de Irizar -al que Ignacio Andarías había cedido días antes sus avales- y proclamó como candidato provisional a Jesús Alique. Al cierre de esta edición no se conocía la decisión sobre el recurso.

Javier de Irizar ha declarado que de los 12 votos anulados, 11 tenían plena validez, ya que, en su opinión, en el escrito que remitieron los

militantes a la Comisión de Garantías se decía claramente que se decantaban por él. El ex alcalde de Guadalajara ha afirmado que en caso de que la Federal no acepte su recurso, no dudará en apoyar a Jesús Alique: «Se acatará la decisión y apoyaremos a Alique para que gane las elecciones».

POR GOLEADA. El sábado, la Comisión Provincial procedió al recuento de las firmas

de los militantes. En un principio, Irizar tenía 65 y Alique 227, pero los 12 avales anulados dejaron al primero con 53 y al segundo con 215. Para ser nombrados candidatos cada uno necesitaba un mínimo de 61.

El presidente de la Comisión, Luis Santiago Tierraseca, informó que los 12 avales duplicados se habían considerado nulos, ya que del escrito presentado por los militantes se deducía que

conocían la norma a la perfección, por lo que también debían saber que el Reglamento no permitía el apoyo a dos candidatos.

Alique ha asegurado que está satisfecho del apoyo recibido y de la alta participación (un 91'5%) y ha afirmado que los ejes de la política del PSOE para conseguir la alcaldía serán el desarrollo económico, la promoción del empleo y la revitalización de los servicios sociales.

La próxima semana se celebra el juicio por el caso de Frutas Baños

El abogado del joven que recibió un tiro pide seis años de prisión

A.M.R. Guadalajara
Los próximos días 3, 4 y 5 de noviembre se celebrará en el Juzgado de lo Penal el juicio por un delito de lesiones por el caso de Frutas Baños. Como se recordará, el 18 de febrero de 1996, Alfredo R.F., que entonces contaba con 17 años de edad, intentó entrar en el almacén de frutas, situado cerca del Pedro Escartín, donde el propietario había instalado un sistema de seguridad casero consistente en la instalación de una escopeta calibre 5'5 milímetros que tenía sujeto el gatillo con un hilo de seda, de modo que si alguien abría la ventana, la escopeta se disparaba automáticamente. Cuando Alfredo R.F. intentó entrar, el arma se disparó alcanzándole en la cabeza. Un día después ingresó en el Hospital de la capital con un orificio de 5'8 milímetros en el área frontotemporal y el proyectil alojado en el cerebro. Debido a su gravedad fue trasladado al Doce de Octubre, donde permaneció varios días en estado crítico. El dueño de la empresa, Juan G.N., fue detenido y salió en libertad bajo fianza de medio millón de pesetas.

El abogado del joven, Ignacio Andarías, pide seis años de prisión menor y 46 millones de indemnización por las secuelas físicas y psicológicas. La Fiscalía pedirá cinco años de prisión menor y una indemnización de 1.645.000 pesetas por lesiones y un millón por las secuelas. La defensa solicita la absolución.



Menú Especial Fin de Semana

A elegir entre: 3 Primeros Platos · 3 Segundos Platos · 3 Postres

Pan · Vino Tinto ó Rosado · Aguas de Mesa

¡RESERVE SU MESA! Tlfno.: 949 20 18 69 - 949 20 21 13 · C/ De la Isabela, 12 · "Los Manantiales" · GUADALAJARA

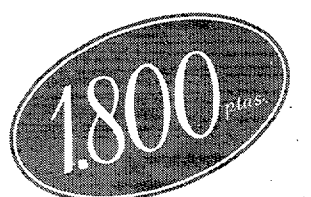

El PP hace balance de su gestión en el Gobierno de la ciudad en el último año

El alcalde destaca las 162 actuaciones realizadas

ANA MARÍA RUIZ. Guadalajara. Bajo el título «Guadalajara, una ciudad que crece», el Ayuntamiento buzoneará 12.000 ejemplares de un folleto -financiado por el grupo popular- en el que el PP hace balance de su gestión al frente del Ayuntamiento desde julio de 1997 hasta julio de 1998, en el que se detallan las 162 actuaciones realizadas a lo largo del año. El alcalde ha afirmado que la intención es exponer a los ciudadanos el desarrollo que está experimentando la ciudad: «Guadalajara ha sufrido un desarrollo imparables porque hay ideas, ilusión y un proyecto claro».

José María Bris ha querido destacar la creación de empleo, con 352 personas contratadas por el Consistorio y la previsión de que al finalizar el año se haya dado trabajo a 436.

En el capítulo de obras, Bris ha resaltado el inicio de las del túnel de Aguas Vivas, la rotonda de Bejanque, la

construcción de centros sociales, la pavimentación de calles y los 196 millones de pesetas invertidos en el arreglo de aceras. Con respecto a los convenios, está especialmente satisfecho del firmado con la Junta para la construcción del Teatro y los urbanísticos para el desarrollo y construcción de viviendas en los nuevos polígonos, así como de la aprobación del PGOU. En este punto ha recordado que el mérito ha sido de todos los grupos políticos.

El balance también especifica las realizaciones e inversiones en parques, cultura, centros sanitarios municipales, servicios sociales, cooperación, medio ambiente, seguridad ciudadana y la puesta en marcha de los nuevos autobuses urbanos y la apertura del mercado.

Bris ha asegurado que, aunque todavía hay asignaturas pendientes en la gestión, «la ciudad nunca está terminada porque cada vez surgen nuevas necesidades».

El Ayuntamiento aprueba la subida de tasas municipales para 1999

El precio por estacionar en zona azul se incrementa hasta un 8%

ANA MARÍA RUIZ. Guadalajara. El Ayuntamiento celebra mañana viernes una sesión plenaria en la que se aprobará la modificación de las ordenanzas fiscales para 1999.

Está previsto que la subida para todas las tasas y precios públicos municipales sea del 1'8% excepto la de consumo de agua, que no se modificará, y el precio por estacionamiento en

las zonas azules reguladas por parquímetros. En este caso, el incremento es más que considerable, ya que oscilará entre un 8 y un 6%. Así, la hora de aparcamiento pasará de costar 60 a 65 pesetas, lo que supone una subida del 8'33%; las dos horas pasarán de 80 a 85 pesetas, un 6'25% más y la anulación de multa pasará de 200 a 215 pesetas, con una subida del 7'5%.

Otros de los temas que se debatirán en el pleno serán la sexta modificación del presupuesto de 1998, los pliegos de condiciones para la contratación de pólizas de seguros de responsabilidad civil, multirriesgo de edificios, mercancías, accidentes corporales y vehículos. También se aprobará la propuesta de fiestas locales para 1999, que

quedarán fijadas para los días 8 y 17 de septiembre.

Entre las mociones cabe destacar las del grupo socialista sobre la ampliación del servicio de transporte urbano, la limpieza de las nuevas zonas residenciales de la ciudad y la adjudicación de parcelas en Aguas Vivas.

ICAM ha presentado una moción sobre la detención de Augusto Pinochet.

Matilde Valentín califica de «decepcionantes» las inversiones del Insalud para 1999 en Guadalajara

ANA MARÍA RUIZ. Guadalajara. La consejera de Sanidad, Matilde Valentín, ha calificado de «decepcionantes» las inversiones previstas por el Insalud para 1999 en Guadalajara, que suman un total de 201 millones de pesetas: 150 para la construcción del centro de salud de El Alámin y 51 para la reparación de las

fachadas del Hospital General. Valentín ha criticado el hecho de que desde 1996, año en que se iniciaron los trámites para la redacción del proyecto, no se haya avanzado nada y que de los 77 millones de pesetas que el Gobierno tenía previsto destinar en 1998 para las obras sólo se hayan gastado 15:

«No se en qué se habrán utilizado porque en el solar lo único que hay son hierbas. La Atención Primaria de Guadalajara le importa muy poco al Gobierno de la nación cuando hay necesidades y no se ha previsto nada. El esfuerzo del Gobierno en las infraestructuras sanitarias deja mucho que desear».

La consejera ha realizado estas declaraciones en su visita al centro de salud Guadalajara Sur de la capital, en la que mantuvo un encuentro con los profesionales a los que informó sobre la modificación del calendario vacunal. Asimismo, se interesó por los proyectos del personal sanitario.

ZUL ROS PRECIOSA COLECCIÓN en TRENCHES y ABRIGOS de PAÑO
C/ Pastrana, 7 - Tlfno.: 949 22 18 71 - Guadalajara

Restaurante Tapas Bar Albahaca
Especialidad en Cocina Mediterránea
La mayor y mejor variedad en arroces.
COMIDAS de EMPRESA ¡HAGA SU RESERVA!
Aparcamiento Propio
C/ San Juan de Dios, 14 (Bajos del Hotel Infante) - Tlfno.: 949 25 43 99 - Guadalajara

CURSO de INGLÉS TURÍSTICO: Guía y Animador
Del 3 de Noviembre al 18 de Diciembre
HORARIO: De 8:00 a 14:30 h. De lunes a viernes
COFINANCIADO por la JUNTA DE COMUNIDADES DE CASTILLA-LA MANCHA y el FONDO SOCIAL EUROPEO
IMPORTE: CENTRO CULTURAL "STELLA"
INSCRIPCIONES: C/ Benito Chavarri, nº 3 Tlfno.: 949 219 824 - GUADALAJARA Horario: De 15:30 a 21:30 h.
CURSO GRATUITO

VIVA EN EL CENTRO DE GUADALAJARA
(a 50 metros de la Plaza de Santo Domingo)
Edificio "PAREJA SERRADA" 2ª Fase
Desde 8.250.000 Ptas.
Viviendas y Duplex de 1 y 3 Dormitorios
Garajes y Trasteros
Planta Primera
Planta Ático
INMEJORABLES CALIDADES Y FACILIDADES DE PAGO
INFÓRMATE: **ALCARREÑA DE GESTION**
C/ Virgen del Amparo, 2 - Guadalajara - Tlfnos.: 949 22 40 00 - 949 23 21 26

Ciudad

Según Antonio Gutiérrez, "Magneti Marelli" debe realizar un mayor esfuerzo inversor

El secretario general de CC.OO. visitó la factoría

A.M.R. Guadalajara
El secretario general de CC.OO., Antonio Gutiérrez, participó el pasado jueves en una asamblea de trabajadores para apoyar la candidatura de Comisiones en las elecciones sindicales de la factoría de "Magneti Marelli". En su encuentro con los medios de comunicación destacó la necesidad de que la multinacional realice un mayor esfuerzo inversor destinado a fabricar productos alternativos con una tecnología más avanzada y diversificar su actividad para asegurar su competitividad y un futuro más seguro para los trabajadores: «Se trata de una industria muy importante para Guadalajara que no puede resignarse a productos en declive. Por la cualificación de sus trabajadores y su trayectoria, sería merecedora de un esfuerzo inversor más decidido. Puede aspirar a ser igual que otras empresas del sector del automóvil que han conseguido puestos destacados en el ranking mundial». Gutiérrez también participó en una asamblea de delegados de CC.OO.

CC.OO. pide un convenio único para los trabajadores de la Administración

Solicita al Gobierno una subida salarial del 2'8% para los funcionarios

ANA MARÍA RUIZ. Guadalajara
El responsable de la Federación Estatal de Administración Pública de CC.OO., Pablo Frutos, participó el martes en una serie de asambleas con los funcionarios y personal laboral de la Seguridad Social, Tráfico, la Subdelegación del Gobierno y la Agencia Tributaria de Guadalajara, en las que informó sobre la postura del sindicato en la negociación colectiva del sector de la Administración central.
Uno de los puntos en los que CC.OO. ha puesto mayor interés ha sido la petición al Gobierno de un convenio único para el personal laboral, ya que en la

actualidad existen hasta 56 convenios diferentes para personas que desarrollan el mismo trabajo en los mismos centros. Dicho convenio aseguraría la equiparación salarial entre los funcionarios y el personal laboral en sus retribuciones básicas y facilitaría a los segundos la posibilidad de pasar a ser funcionarios a través de concursos públicos y promociones.
Desde Comisiones se estima que para que el convenio se pudiese llevar a la práctica, el Estado debería destinar en los presupuestos generales del Estado 8.000 millones de pesetas, de los que sólo ha previsto 4.000 para 1999.

En Guadalajara, el convenio afectaría a 400 personas.
FUNCIONARIOS.- Con respecto a los funcionarios de la Administración central, CC.OO. ha solicitado al Gobierno en la mesa de negociación una subida salarial del 2'8% para 1999, un punto más de lo ofrecido por el Ejecutivo. Frutos ha afirmado que esta subida es necesaria «porque cada vez somos menos empleados públicos para desarrollar el mismo trabajo, lo que significa que producimos mejor y además estamos mejor formados». CC.OO. también reclama al Estado que en 1999

se abone a cada funcionario una paga de 55.000 pesetas correspondientes a los porcentajes de salarios no percibidos desde 1994 hasta 1997.
Sobre el anteproyecto de Ley del Estatuto de la Función Pública, Pablo Frutos ha señalado que el Gobierno debería haberlo llevado ya al Parlamento para su debate aunque no lo ha hecho por presiones de otros partidos políticos.
En Guadalajara existen 600 funcionarios de la Administración central, excluyendo a los de Educación, Sanidad y las Fuerzas de Seguridad del Estado que tienen sus propias mesas de negociación.

Curso del SAE sobre la actualización del auxiliar de Enfermería
Se impartirá del 23 al 27 de noviembre

REDACCIÓN. Guadalajara
El Sindicato de Auxiliares de Enfermería (SAE), ha organizado un curso formativo para los profesionales del sector titulado «Actualización del auxiliar de Enfermería en el equipo de cuidados», que se impartirá del 23 al 27 de noviembre en el Hospital General del Insalud. Los interesados en participar pueden recibir más información o formalizar las inscripciones en la sección sindical del Hospital o llamando al teléfono 949/209226.

Charla sobre el papel de la mujer en la UE

Organizada por la CEACCU

REDACCIÓN. Guadalajara
La confederación de amas de casa y consumidores (CEACCU), celebrará hoy jueves, a las 5, en el centro cultural de Ibercaja, una charla en la que, bajo el lema «Construyamos Europa Juntas», se analizará el papel de la mujer en la UE y se informará sobre los derechos y deberes de las ciudadanas comunitarias. Al acto asistirá el director general de Asuntos Europeos.

SATSE inicia una campaña de prevención en Enfermería

Una quinta parte de los accidentes laborales sanitarios se dan en este sector

ANA MARÍA RUIZ. Guadalajara
El Sindicato de Enfermería SATSE ha iniciado una campaña de prevención de riesgos laborales en este sector, que bajo el lema «Cuídate», pretende concienciar al Gobierno sobre el cumplimiento de la Ley de Prevención y a los profesionales para que tomen conciencia de la importancia de prevenir. Además de la distribución de car-

teles en centros sanitarios y de estudiantes, SATSE ha organizado una jornada para el próximo 6 de noviembre en el Hospital General. En la misma se hará entrega a los asistentes del libro editado por el sindicato que pretende ser un manual de referencia para los profesionales.
Cabe destacar que el año pasado hubo 2.557 accidentes laborales con baja en En-

fermería, lo que supone una quinta parte del total de los que se produjeron en el sector sanitario. En lo que va de año, en el Hospital de Guadalajara ha habido 96 bajas por accidentes. Según ha afirmado el secretario provincial de SATSE, Joaquín Villena, el riesgo es mayor en este grupo por el contacto directo con los enfermos, y con material infectado (agu-

jas, objetos punzantes,...). A los riesgos físicos se suma el estrés al que está sometido el personal sanitario.
El delegado de prevención de SATSE, Javier Portillo, ha denunciado que en Guadalajara todavía no se ha creado la Comisión de Riesgos Laborales y que ni siquiera se ha elaborado un mapa de riesgos en el Hospital General.

En Humanes de Mohernando



URBANIZACIÓN "La Muela"

4 Viviendas unifamiliares individuales en parcelas de 569 m²

8.495.000 Entrada 500.000 Ptas.

TAMBIÉN VENTA DE PARCELAS

INFORMACIÓN Y VENTA:

COVAR, S.L.

EMPRESA PROMOTORA

C/ Miguel Fluiters, 30 - 1º A
GUADALAJARA - Tlfno.: 949 21 04 91

RESIDENCIAL "Los Ríos"

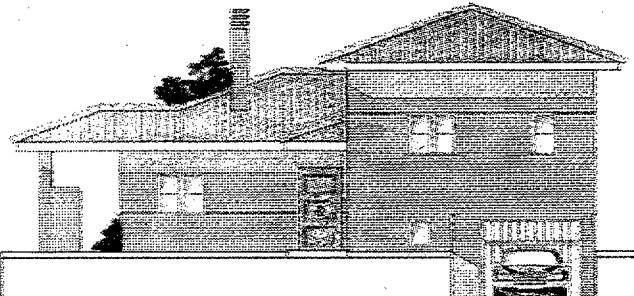

URBANIZACIÓN LA CAMPIÑA I

6 Viviendas unifamiliares individuales en parcelas de 500 m²

17.995.000 Entrada 500.000 Ptas.

En Cabanillas del Campo

INFORMACIÓN Y VENTA:

COVAR, S.L.

EMPRESA PROMOTORA

C/ Miguel Fluiters, 30 - 1º A
GUADALAJARA
Tlfno.: 949 21 04 91

RESIDENCIAL "La Ladera"



URBANIZACIÓN LOS LLANOS III

10 Viviendas unifamiliares pareadas en parcelas de 250 m²

14.995.000 Entrada 500.000 Ptas.

Unifamiliares



en AGUAS VIVAS

3 Y 4 DORMITORIOS • GARAJE • EXCELENTES CALIDADES • EN LA ZONA CON MÁS FUTURO DE GUADALAJARA • VIVIENDA PRECIO TASADO

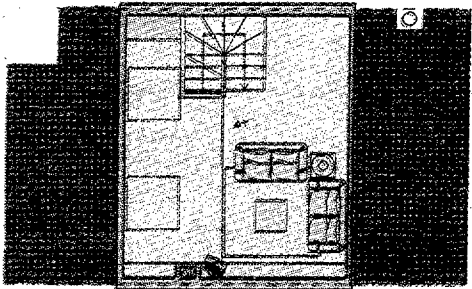

Planta de Ático

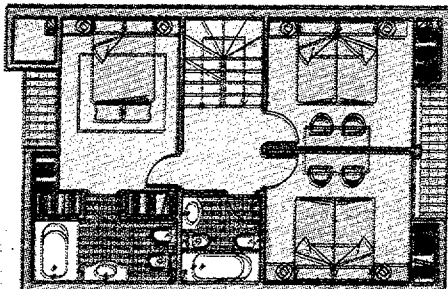

Planta Alta

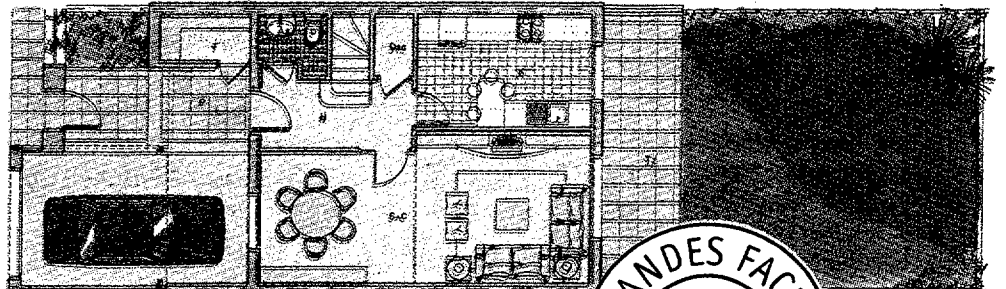

Planta Baja

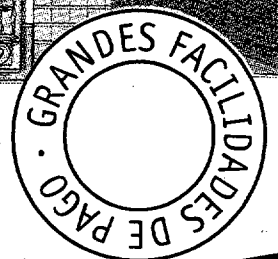

W **GESTESA**

**RIGUROSO ORDEN
DE INSCRIPCIÓN**
¡CONSÚLTANOS Y APÚNTATE YA!

C/SIGÜENZA (Entrada por Capitán Arenas, 23) • GUADALAJARA - Tlfnos.: 949 21 48 94 • 949 22 96 08

Ciudad

IU-ICAM espera obtener un respaldo electoral de 20% en las municipales

Paco Herrera aboga por la potenciación del papel los ayuntamientos

ANA MARÍA RUIZ. Guadalajara. El área de Política Municipal de IU-ICAM en Guadalajara celebró el pasado jueves una charla sobre municipalismo de izquierdas, enmarcada dentro de la campaña puesta en marcha para informar sobre sus proyectos cara a las elecciones del 13 de junio. En este acto participó el secretario de la Comisión Federal de Política Municipal y portavoz de IU-ICAM en el Ayunta-

miento de Madrid, Paco Herrera, quien destacó la importancia que tendrán los resultados de las municipales de Guadalajara a nivel regional. Herrera ha afirmado que las expectativas son buenas, ya que según las encuestas, la formación podría conseguir un respaldo electoral de 20%, por lo que desde la Comisión Federal se ha instado a la Agrupación Local a que acelere el proceso de pre-

sentación de sus candidatos al Ayuntamiento y de exposición del programa a los ciudadanos: «Queremos ganar las elecciones en Guadalajara. Puede parecer ambicioso, pero hay un buen grupo de partida con capacidad para obtener buenos resultados».

El responsable del área municipal, Jordi Badel, ha señalado que hay dos fechas claves para IU-ICAM: el 7 de noviembre, con la

presentación de candidaturas y el 28, cuando la asamblea nombre a los candidatos a los ayuntamientos de la capital y los principales pueblos de la provincia.

Por otra parte, Paco Herrera, ha destacado la necesidad de fortalecer el papel de los ayuntamientos en el marco del Estado, por lo que uno de los principales argumentos en las elecciones será la potenciación del municipalismo.

ACCIDENTE.- Dos heridos leves en una colisión entre vehículos en la calle Ingeniero Mariño

REDACCIÓN. Guadalajara

Según la información facilitada por la Policía Municipal, el pasado viernes día 23, se produjo una colisión entre dos vehículos en la calle Ingeniero Mariño, en la que resultaron heridas leves dos personas. Los hechos ocurrieron sobre la una y media de la tarde, cuando el turismo matrícula GU-5792-E, conducido por Martín V.V., de 36 años, que circulaba en dirección hacia la plaza de Los Caídos, realizó una maniobra evasiva invadiendo el sentido contrario de circulación, colisionando frontalmente contra el turismo matrícula M-9369-MB, conducido por Juan José R.D., de 20 años. Como consecuencia del choque, ambos conductores resultaron heridos leves, por lo que fueron atendidos en el Hospital General del Insalud.

Por otra parte, sobre las seis de la tarde del mismo día, en la calle Constitución, se incendió un vehículo marca "Peugeot 203", matrícula M-4157-GB, cuando su conductor intentó arrancarlo. Los Bomberos tuvieron que intervenir para sofocar el fuego.

ALCOHOLEMIA.- Un conductor con intoxicación etílica colisiona su vehículo con otros dos que estaban estacionados

REDACCIÓN. Guadalajara

El pasado sábado, día 24, sobre las cinco de la madrugada, la Policía observó que el turismo matrícula GU-6036-H, conducido por José Manuel B.S., de 19 años de edad, circulaba en sentido contrario por la calle Alvarfáñez de Minaya. Al llegar a la altura de la plaza de San Antonio, esquina Manuel Medrano, colisionó contra otros dos vehículos que se encontraban estacionados. Realizada la prueba de alcoholemia a su conductor, dio resultado positivo, con 0'67 miligramos de alcohol por litro de aire espirado.

ROBO.- Roban joyas y dinero por valor de 420.000 pesetas en una vivienda en la que causaron daños

REDACCIÓN. Guadalajara

Según la información facilitada por la Subdelegación del Gobierno, se ha presentado denuncia en Comisaría por un robo cometido el jueves, día 22, en una vivienda de la calle Jaraba. Los ladrones sustrajeron joyas y otros efectos valorados en 290.000 pesetas y 130.000 pesetas en metálico. Los daños han sido estimados en unas 350.000 pesetas.



NOTICIAS

El Gobierno regional apoya a Barrionuevo y Vera.-

ANA MARÍA RUIZ.- Alrededor de un millar de personas participaron en la concentración de apoyo a José Barrionuevo y Rafael Vera celebrada el pasado sábado, cuando se cumplieron 45 días de su estancia en prisión. La mayoría de los asistentes llegaron de las cinco provincias de Castilla-La Mancha, además de Berja (Almería), Asturias y localidades madrileñas. El Gobierno castellano-manchego estuvo representado por consejeros, diputados, el secretario regional de PSOE, José María Barreda y el eurodiputado Juan de Dios Izquierdo, que fueron los encargados de dirigirse a los asistentes. Los hijos de los dos ex altos cargos de Interior aseguraron que, a la tristeza de ver a sus padres tras los muros de la cárcel, les acompañaba «la alegría de encontrarnos con muchos amigos que vienen cada sábado a apoyarnos, aquí se demuestra todas las semanas una expresión de auténtica generosidad y solidaridad que nos anima y nos reconforta». Por su parte, Barreda e Izquierdo insistieron en la necesidad de recordar a la sociedad y el Gobierno del PP la injusticia cometida con los dos encarcelados.

Cabanillas Restaurante

Carnes y Pescados siempre frescos

Menú FIN DE SEMANA: 5 1^{os} Platos y 5 2^{os} Platos a elegir

Menú DIARIO: 3 1^{os} Platos y 3 2^{os} Platos a elegir por 850 Pts.

RESERVAS al Tfno.: 949 33 28 42 - C/ Constitución, s/n - Cabanillas del Campo - APARCAMIENTO PROPIO

Menú Especial "FIN de SEMANA"

Por Sólo

1.900 Pts.

Buena distribución,
Gran parcela y
Fácil financiación

*VISITE NUESTRO CHALET PILOTO.

HORARIO:
De Martes a Domingo:
de 16,30 h. a 19,30 h.

Sábados, Domingos y festivos:
también de 12,00 h. a 14,00 h.

Lunes cerrado

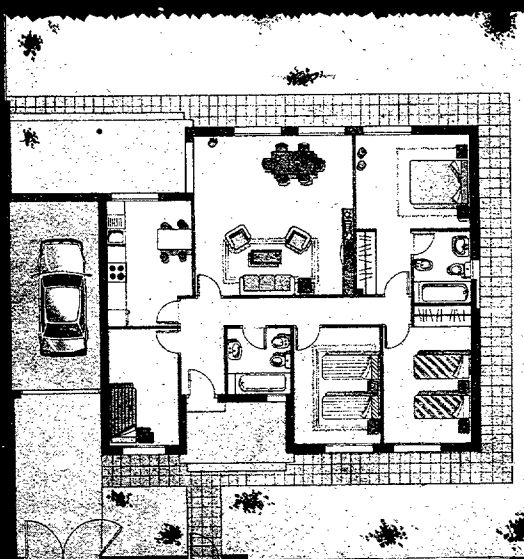

Elija su distribución ideal:
3 ó 4 dormitorios por el mismo precio!

LA CELADA: chalets al precio de viviendas protegidas: sin entrada y con financiación a medida.



ATENCIÓN: HAGA SU RESERVA YA

Hercesa INMOBILIARIA

Cronista Manuel Serrano, 2
19001 GUADALAJARA
Tel.: 949 22 53 72

Ramón y Cajal, 8 y 10
28801 ALCALÁ DE HENARES
Tel.: 91 882 79 15

"El Ensanche"
ALCALÁ DE HENARES
Tel.: 91 878 91 79

Alcalá, 249 (esquina Ventas)
28027 MADRID
Tel.: 91 405 57 72

www.hercesa.com
E-mail: hercesa@hercesa.com

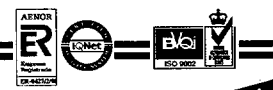

Teléfono: 949 22 53 72

Precio Fijo Valor Seguro

Don Juan vuelve a tomar vida en las calles de Guadalajara

La acuñación de una moneda, principal novedad

ALBERTO MORENO. Guadalajara
Don Juan Tenorio tendrá la ocasión de poder enamorar a su amada, de nuevo, con los románticos versos de Zorrilla, tomando como escenario las calles y los monumentos de Guadalajara. El sábado y el domingo, a partir de las diez de la noche, la Asociación "Gentes de Guadalajara" representará en la capital, por sexto año consecutivo, el "Tenorio Mendocino".

En esta edición, la principal novedad será la aparición de una moneda, que con el nombre de "ducado" se ha acuñado especialmente para la ocasión. Se podrá canjear al precio de 500 pesetas y con ella se podrá adquirir una merienda de la época. Buen vino, chorizo, pan y queso. Es una de las innovaciones del "Tenorio" que dará aún más relevancia al retablo mendocino instaurado el pasado año en los alrededores de la iglesia de Santa María. Según Juan Ailagás, representante de "Gentes de Guadalajara", esta idea «no se hace para recaudar fondos, sino como un elemento más. Habrá un puesto de cambista donde se canjeen los ducados y cada comensal tendrá la opción de quedarse con la vasija y con la cazuela de barro».

Otra de las novedades es-



A.M.P.
Don Juan enamorará a su amada.

tará en el cambio del reparto actoral. José Luis Matienzo será el nuevo Don Juan. Según el actor, este personaje «es más un hombre que tiñe canas que otro que se quita espinillas. En Guadalajara Don Juan siempre ha sido representado por actores jóvenes. No quiero competir en fuerza con ellos, pero sí creo que puedo aportar ciertos matices. Si antes era un "Tenorio-bacalao", ahora haremos un "Tenorio-vals"».

El montaje supone un presupuesto de 3.600.000 pesetas y en él intervendrán cerca de 130 actores.

"Triple mortal con pirueta", en el Teatro Moderno.-

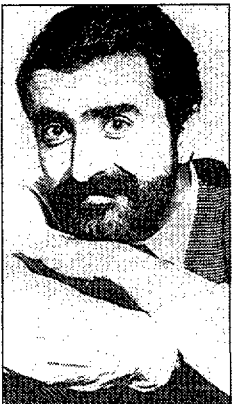

NOTICIAS

REDACCIÓN. Guadalajara

La actividad teatral del Teatro Moderno vuelve esta semana y lo hace con la obra "Triple salto mortal con pirueta", obra de Julián Campos que está representada por la compañía "Teatro Teatro". Una representación protagonizada por los televisivos Lola Marcell y Juan y Medio.

La obra será hoy jueves, a las 20,30 horas, y mañana viernes a las 20,30 y a las 22,30 horas.

La Muestra de Teatro "Espiga de Oro" de Azuqueca llega a su décimoquinta edición

Ocho obras tomarán el escenario azudense en el mes de noviembre

ALBERTO MORENO. Azuqueca
La Muestra Nacional de Teatro "Espiga de Oro" de Azuqueca de Henares vivirá en el mes de noviembre su decimoquinta edición. Serán ocho obras de contrastada calidad las que salten al escenario de la Casa de la Cultura durante los fines de

semana de este mes.

En esa ocasión, la novedad estará en el incremento del precio de las entradas (500 pesetas), aunque se conserva la opción de adquirir un abono para las ocho representaciones por 3.000 pesetas.

Con un presupuesto cer-

cano a los cuatro millones de pesetas, los organizadores esperan tener el éxito de años anteriores. Así, la concejala de Cultura, Oti Sánchez, ha señalado que «el año pasado se colgó el cartel de no hay billetes en casi todas las funciones y eso es importante».

El día 7, la compañía "Esteve y Ponce" alzarán el telón a la Muestra, mientras que el broche de oro lo pondrá, el día 29, Rafael Álvarez "El Brujo", con la obra "El Contrabajo".

Todas las funciones darán comienzo a las ocho de la tarde.

Planes de Pensiones Ibercaja.

"Cuando sea mayor seré millonaria"

Olga. 30 años.
Cada mes invierte en su Plan de Pensiones.
•Desgrava de la renta.
•Prepara su futuro...
y con regalos.

Por una pequeña cantidad al mes ya puedes tener tu **Plan de Pensiones en Ibercaja**. Si ahora que eres joven, abres un Plan de Pensiones en Ibercaja, de mayor seguro que podrás vivir muy, muy bien. Además, en Ibercaja puedes elegir entre una variedad de Planes de Pensiones, con distintos esquemas de inversión, para que tus ahorros se capitalicen mejor. Podrás deducir las aportaciones anuales en tu declaración de la renta, logrando un ahorro de impuestos de hasta un 56%. Ven a informarte a cualquier oficina de Ibercaja, nuestros especialistas te propondrán un Plan de Pensiones a tu medida.

Cuanto antes suscribas tu Plan de Pensiones Ibercaja, más ventajas vas a tener.



iberCaja

Planes de Pensiones
Empieza a ser millonario, YA.

En muchos países del mundo los niños son encarcelados, torturados y asesinados. Ayúdalos.

91 531 25 09

Amnistía Internacional

Resistencias Eléctricas

ESMUNAS

C/ Cifuentes, 11
Tel. 949 22 14 99
GUADALAJARA

Noticias

CIVILIZACIÓN

10 Jueves 29 de octubre de 1998

CINE

PROGRAMACIÓN DE «MULTICINES GUADALAJARA».

Hasta el próximo viernes 30 de octubre:

Sala 1: **Barrio**. Laborables: 6,15-8,30-10,45. Sábados y festivos: 4-6,15-8,30-10,45.

Sala 2: **Halloween: H20**. Laborables: 6,15-8,30, 10,45. Sábados y festivos: 4-6,15-8,30-10,45.

Sala 3: **Pequeños guerreros**. Laborables: 6,15-8,20. Sábados y festivos: 4-6,15-8,20. **El negociador**. Todos los días: 10,30.

Sala 4: **Elisabeth**. Laborables: 7,30-10,30. Sábados y festivos: 4,30-7,30-10,30.

Sala 5: **Siempre queda el amor**. Laborables: 6,15-8,30-10,45. Sábados y festivos: 4-6,15-8,30-10,45.

Sala 6: **Crimen perfecto**. Laborables: 6,15-8,30-10,45. Sábados y festivos: 4-6,15-8,30-10,45.

Sala 7: **Un romance muy peligroso**. Todos los días: 6,15-8,30-10,45. Sábados y festivos: 4-6,15-8,30-10,45.

A partir del próximo viernes 30 de octubre:

Sala 1: **Crimen perfecto**. Laborables: 6,15-8,30-10,45. Sábados y festivos: 4-6,15-8,30-10,45.

Sala 2: **Un romance muy peligroso**. Laborables: 7,30-10,30. Sábados y festivos: 4,30-7,30-10,30.

Sala 3: **Pequeños guerreros**. Laborables: 6,15. Sábados y festivos: 4-6,15-8,30-10,45.

Sala 4: **Barrio**. Laborables: 6,15-8,30-10,45. Sábados y festivos: 4-6,15-8,30-10,45.

Sala 5: **Dos vidas en un instante**. Laborables: 6,15-8,30-10,45. Sábados y festivos: 4-6,15-8,30-10,45.

Sala 6: **El show de Truman**. Laborables: 6,15-8,30-10,45. Sábados y festivos: 4-6,15-8,30-10,45.

Sala 7: **Mararía**. Todos los días: 6,15-8,30-10,45. Sábados y festivos: 4-6,15-8,30-10,45.

TEATRO

TEATRO EN EL CINE MODERNO:

-Días 29 y 30: **Triple salto mortal con piroeta**. Compañía: "Teatro a teatro". A las 20,30 h. (el día 29), y a las 20,30 y 22,30 h. (el día 30).

EXPOSICIONES

«AEROESTACIÓN Y GUADALAJARA (1896-1936)». La exposición fotográfica puede visitarse entre los días 5 y 28 de noviembre en la sala de exposiciones del centro cultural Ibercaja. Horario: de lunes a sábado, de 19,00 h. a 21,00 h.

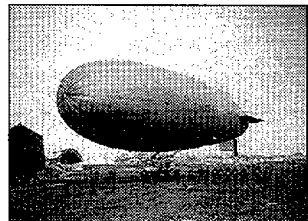

«La aerostación y Guadalajara (1896-1936)», en el centro cultural de Ibercaja.

«ESMALTES, GRASAS Y ÓXIDOS, de Angela Carrasco, y ÓLEOS Y T. MIXTA, de Berguio». La exposición colectiva puede visitarse entre los días 3 y 11 de noviembre en la sala de exposiciones de la Diputación Provincial, de 19,00 h. a 21,00 h.

«MANERAS NEGRAS Y DIBUJOS». Es el título de la exposición que ofrece Antúnez en la Sala de Exposiciones de la Diputación Provincial. La muestra puede visitarse hasta el próximo 31 de octubre.

«CIENTO Y... POSTALICAS A FEDERICO GARCÍA LORCA (1898-1998)». Exposición que, bajo el mecenazgo de Forum Filatélico, ha conseguido reunir en una sola muestra la visión de 258 artistas de todas las corrientes actuales y todas las disciplinas plásticas, en un juego escénico de repetición de imágenes que llenan de significado el encuentro personal con la vida y la obra de Federico García Lorca. Entre los invitados a la colección se encuentra el guadalajareño David Pérez, artista que combina su actividad pictórica y la ilustración de libros, con la poesía, el ensayo, la novela y la literatura en general, tareas en las que ha recibido distintos premios. La exposición puede visitarse entre los días 27 de octubre y 27 de noviembre en el



Exposición colectiva de Angela Carrasco y Berguio, en la Diputación Provincial.

Museo Postal y Telegráfico (Palacio de Comunicaciones. c./ Montalbán, s/n. Madrid). El horario de visitas es de lunes a viernes, de 9 a 14 h. y de 17 a 19 h.; sábados, de 9 a 14 h. La entrada es gratuita.

EXPOSICIÓN FILATÉLICA. Hasta el próximo día 31 de octubre la Asociación Filatélica de Guadalajara expone una colección de temáticas filatélicas ganadoras de trofeos en exposiciones nacionales. Con esta exposición, la asociación pretende promocionar el coleccionismo filatélico, especialmente entre la juventud. La exposición tiene lugar en los salones del Ateneo Municipal y permanece abierta todos los días de 19,00 h. a 21,00h., incluidos los días festivos.

MÚSICA

AUDICIONES SEMANALES DE LA FONETECA. PALACIO DEL INFANTADO. Jueves, 29 de octubre, a las 20,30 h.

Claude Debussy (1862-1918).

El mar. 1. Del alba al mediodía sobre el mar. 2. Juegos de las olas. 3. Diálogo entre el viento y el mar.

Robert Schumann (1810-1856).

Sinfonía nº 3 en si bemol mayor, Op. 97, Renana. 1. Lebhaft. 2. Scherzo. Sehr mässig. 3. Nicht schnell. 4. Feierlich. 5. Lebhaft.

Orquesta Filarmónica de Múnich. Dir.: Sergiu Celibidache.

CONFERENCIAS

«CLAVES DE VIAJE A LA ALCARRIA». Título de la conferencia que pronunciará Francisco García Marquina con motivo de la celebración del cincuentenario de la publicación de «Viaje a la Alcarria» de Camilo José Cela. El acto tendrá lugar en el salón de actos del Complejo «Príncipe Felipe» de Guadalajara, hoy jueves, 29 de octubre, a las 20,00 h.

«50 ANIVERSARIO DE LA DECLARACIÓN UNIVERSAL DE LOS DERECHOS HUMANOS». Con motivo de este aniversario, el grupo de Amnistía Internacional de Guadalajara ha organizado dos conferencias con el siguiente calendario:

-Día 30 de octubre: **«Globalización y derechos humanos en Colombia»**, a cargo de Carlos A. Ruiz Socha, catedrático de la UNESCO.

-Día 20 de noviembre: **«Protección y promoción de los derechos humanos en España»**, a cargo de Andrés Krakenberger, presidente de Amnistía Internacional en España.

CICLO DE CONFERENCIAS SOBRE «MASONERÍA, HISTORIA Y SOCIEDAD».

-9 de noviembre de 1998: **«Naturaleza y fin de la Masonería»**. Pedro Alvarez Lázaro. Universidad Pontificia de Comillas de Madrid.

-10 de noviembre: **«La Masonería ante la crisis de 1898»**. Pere Sánchez Ferré. Universidad de Barcelona.

-11 de noviembre: **«La Masonería en Guadalajara»**. Vicente Murillo Ramos. Editor e investigador local.

-12 de noviembre: **Mesa redonda «Masonería y Sociedad»**.

MUJER

«CONSTRUYAMOS EUROPA JUNTAS». La Confederación Española de Organizaciones de Amas de Casa, Consumidores y Usuarios -CEACCU- está realizando en toda España un proyecto para difundir los aspectos más favorables y efectivos para la mujer en general, en el Tratado de la Unión Europea, antes y después de Amsterdam. Con el propósito de informar y formar a las mujeres en sus deberes y derechos como ciudadanas de la Unión Europea, colaborando a la

construcción de una Europa más humana, justa y sociable, y para reflexionar sobre la Conferencia Intergubernamental y el papel de la mujer en el futuro de la Unión Europea, la CEACCU, a través de sus organizaciones miembros -Federación Regional «Dulcinea» y Asociación Provincial «Concepción Arenal»- desarrollará en Guadalajara un acto que, sobre el proyecto «Construyamos Europa juntas», tendrá lugar hoy jueves 29 de octubre, a las 17,00 h., en el Centro Cultural Ibercaja. Quedan invitadas todas las mujeres de la ciudad que deseen asistir. Asistirá al acto el director general de Asuntos Europeos.

CURSOS ORIENTACIÓN FAMILIAR

CURSO DE ORIENTACIÓN FAMILIAR SOBRE RELACIONES CONYUGALES.

Organizado por la Federación-Católica de APAS de Guadalajara con la colaboración de Ibercaja.

-**Metodología**: Estudio individual. Estudio en grupos reducidos. Sesiones generales, en las que se utilizan casos, relatos de situaciones reales, fichas técnicas y conceptos básicos sobre un tema.

-**Profesorado**: Titulados universitarios en Orientación Familiar.

-**Principios**:

La familia. Institución natural con fines y leyes anteriores a la sociedad y al Estado. Célula básica de la sociedad, de cuya estabilidad y mejora dependen la paz y el progreso social. Comunidad de vida y de amor: la mejor escuela para la convivencia.

Educación. Permanente proceso de mejora personal. Crecimiento en libertad y responsabilidad. Tarea que corresponde primaria y principalmente a los padres. El hogar es el ámbito privilegiado para la educación.

Orientación familiar. Servicio para la mejora de las relaciones familiares y desarrollo de las personas que forman la familia.

Objeto. Promoción, mejora y defensa de la familia. Estimular y apoyar las actividades que se encaminen a idénticos fines.

-**Contenido del programa**: 1.El matrimonio en la cultura actual. Variantes y patologías. Crisis conyugales. 2.La comunicación en el matrimonio. 3.La amistad conyugal. 4.Unidad y autonomía. La toma de decisiones.

5.Los defectos del cónyuge. 6.Economía familiar. 7.El amor conyugal. 8.Matrimonio: un proyecto común de vida y amor. Los hijos. 9.El trabajo de la mujer fuera del hogar. Cambios en la familia.

-**Fines**: Todas las personas, al casarse, quieren que su matrimonio sea un éxito. Sin embargo, las tasas de fracasos matrimoniales van creciendo año tras año en todos los países y también en España (en 1995 el número de separaciones fue de algo más de 40.000, lo que supone un 17% de los matrimonios celebrados):

-¿Cuáles son los factores de éxito y la causa de fracasos?

-El deterioro de la comunicación conyugal es un indicador de que algo falla. ¿A qué se debe? ¿Dónde está la raíz?

-¿Acaso es el desconocimiento de la psicología del cónyuge?

-¿O la intromisión recíproca en áreas de autonomía de cada uno? ¿Cuáles son las áreas de unidad?

-¿Qué elementos integran el proyecto común de amor y de vida que es el matrimonio: la amistad conyugal, los hijos, la economía familiar...?

-**Desarrollo del curso**:

El curso tendrá lugar en el Centro Cultural Ibercaja.

Las sesiones serán los viernes a las 19,00 h. Constarán de una charla y puesta en común de los casos. (Habrà servicio de guardería).

Las sesiones, que comenzaron el pasado 9 de octubre, continuarán durante todos los viernes hasta el 11 de diciembre inclusive.

Importe del curso: 2.500 pesetas.

Más información en los siguientes teléfonos: 949-23 12 04 (presidenta); 949 27 90 28 (secretaria).

TERCERA EDAD

COMUNICADO DE LA ASOCIACIÓN «ASVAT».

A partir del próximo día 2 de noviembre se pondrán a la venta las participaciones de Lotería Nacional de este año para los afiliados a la asociación. Igualmente, queda abierto el plazo para el pago de los recibos del año 1999 para los afiliados. Horario: Del 11,00 h. a 13,00 h. en el domicilio social de la asociación. d./ Benito Chavarrí, 3-1ª planta. Guadalajara.

Junta de Comunidades de Castilla-La Mancha
Consejería de Industria y Trabajo

Cámara Oficial de Comercio e Industria de Guadalajara

FONDO SOCIAL EUROPEO

COFINANCIADOS POR LA JUNTA DE COMUNIDADES DE CASTILLA-LA MANCHA Y EL FONDO SOCIAL EUROPEO

CURSOS GRATUITOS PARA DESEMPLEADOS

- **MERCHANDISING** (en Guadalajara)
- **LOGÍSTICA INTEGRAL** (en Azuqueca)
- **ESCAPARATISMO** (en Guadalajara)

TODOS ESTOS CURSOS SE COMPLEMENTAN CON PRÁCTICAS REALES EN EMPRESAS DE LA ZONA

Fecha límite de inscripciones: 4 de Noviembre

para más información

Cámara Oficial de Comercio e Industria de Guadalajara

Calle Mayor, 28 • 19001 GUADALAJARA

Tel.: 949 24 70 32

Fax: 949 24 72 45

E-Mail: cciguadalajara@camerdata.es

CURSO de GERIATRÍA CURSO de AYUDA a DOMICILIO

Del 3 de Noviembre al 18 de Diciembre

HORARIO:
De 8:00 a 14:30 h.

COFINANCIADOS por la JUNTA DE COMUNIDADES DE CASTILLA-LA MANCHA y el FONDO SOCIAL EUROPEO

ORGANIZA: COLEGIO PROFESIONAL «MARIA MADRE»

INSCRIPCIONES: C/ Alvargómez de Ciudad Real, 11

Tífono: 949 220 567 - Guadalajara

Horario: De 9:30 a 15:30 h.

CURSOS GRATUITOS

CANAL TELEVISIÓN GUADALAJARA

INFORMACION

GUADALAJARA NOTICIAS

De Lunes a Viernes: 15,30 h.

Presenta **Mario Vizcaíno**

De Lunes a Viernes: 20,30 h. 23,30 h.

Presenta **Mercedes Castellano**

CASTILLA-LA MANCHA AL DÍA

Presenta **Jesús Villar**

De Lunes a Viernes: 15,50 h. 20,50 h.

RESUMEN SEMANAL

Sábado: 15,30 h. 20,00 h. - Domingo: 15,30 h.

GUADALAJARA DE FONDO

Presenta **Mercedes Castellano**

Martes: 21,30 h. - Miérc.: 17,00 h. - Domingo: 18,00 h.

MAGAZINES

VERANO CON V

Presenta **Vicenta Cobo**

De Lunes a Viernes: 16,00 h. 22,30 h.

TAURINOS

FIESTA

Presenta **Miguel Redondo**

Miércoles: 21,30 h.

Jueves: 17,00 h.

Domingo: 16,30 h.

Pueblos del Alto Tajo piden una inversión de 22.200 millones de pesetas para el desarrollo de la zona

Con una densidad de dos habitantes por kilómetro cuadrado, la comarca ha sido una de las grandes olvidadas en la política inversora de la Administración. **Pág.12**

IU-ICAM insiste en dismantelar las centrales nucleares

Como contraprestación apuestan por las energías renovables. **Pág.13**



Agricultura califica de «excelente» el balance de la campaña contra incendios en Guadalajara

A pesar de que climatológicamente ha sido un verano adverso, sólo han ardido 376 hectáreas en la provincia, de ellas 138 arboladas. **Pág. 12**

11 Jueves 29 de octubre de 1998

Provincia

El II Plan regional de Carreteras no contará con el respaldo del PP en las Cortes regionales

Los populares consideran que se ha incumplido el I Plan y que el nuevo es electoralista

J. ALBERTO MESEGUER

Guadalajara

El II Plan regional de Carreteras contará, casi con toda probabilidad, con la oposición del PP. Así se desprende de las apariciones públicas que se han producido en la última semana tanto del grupo parlamentario regional socialista como del grupo popular.

La portavoz de Fomento en las Cortes regionales por parte del PSOE, Mercedes Bosch, apuntó unos índices de ejecución del I Plan regional de Carreteras superiores al noventa por ciento. Se ha actuado, según los datos aportados por los socialistas, en 1.136 kilómetros de la red provincial y se han invertido 30.000 millones de pesetas desde 1989.

El II Plan contempla, para Guadalajara, la actuación en otros 600 kilómetros de carreteras, así como en 15 núcleos urbanos, con una inversión de 42.000 millones de pesetas de aquí al 2007.

EL PP ECHA OTRAS CUENTAS.— Por su parte, el portavoz del grupo parlamentario regional del PP, Miguel Ángel Ortí, asegura que hay viales que desde el Gobierno regional se dan como ejecutados cuando están al inicio de las obras o en trámites administrativos.



El grupo parlamentario regional del PP entiende que no se dice la verdad en el tema de las carreteras.

Como ejemplo de ello, Jesús Ortega, vicepresidente de la Diputación, ha invitado a circular por las carreteras de Milmarcos, Salmerón, la que une

Chillarón con La Puerta, la de Albalate-Tarancón, la de Cifuentes-Saelices, la de Armuña-Brihuega o la de Humanes-Jadraque. Ortega

califica todo esto de «preocupante» y hace que, según continúa Ortega, «si se incumple lo pactado en 1987, qué difícil nos ponen apoyar el Plan de

1998».

El PP también critica la caída en la inversión que el II Plan contempla para Guadalajara con respecto al primero. Los populares aseguran que sumando las actuaciones contempladas, se invertirán 19.476 millones de pesetas en los próximos diez años, no los 42.000 que aseguran desde el PSOE.

Desde el seno socialista se ha recordado que en las actuaciones llevadas a cabo hasta el momento, también hay que invertir dinero para su conservación, algo tachado como despilfarro desde el PP, que consideran que se gastan cantidades ingentes en viales construidos hace apenas cuatro años.

La inversión del Ministerio de Fomento en la provincia es otro tema de discusión entre socialistas y populares.

El PSOE critica el que en los Presupuestos Generales del Estado, Fomento tenga prevista una inversión de 2.619 millones de pesetas para 1999, cuando en 1998 invirtió 3.522. Además, argumentan que las obras que realizan —N-320— son proyectos que ideó el PSOE cuando gobernaba el país.

El PP dice que Fomento «se ha gastado muchos millones en la N-320 y tiene los presupuestos limitados».

El PP critica a la Junta el uso de fondos FEDER sólo para la red autonómica

El acondicionamiento de la «autovía de la patata», otro punto de discordia

J.A. MESEGUER. Guadalajara

En el seno del PP se condena la actuación del Gobierno regional en el reparto de los fondos europeos FEDER. Según los populares, este dinero se debería destinar «a todas las carreteras de la región, no sólo a las de titularidad autonómica», señala Jesús Ortega, vicepresidente de la Diputación, quien continúa afirmando que sin estas subvenciones «¿qué hace la red provincial?».

El acondicionamiento de la carretera que une las localidades de Alovera, Cabanillas, Marchamalo y Fontanar, conocida como la «autovía de la patata», y que está dentro del radio de acción del Corredor del Henares, es otro asunto en el que discrepan ambas fuerzas políticas. Los socialistas aseguran que la acometerán «a pesar de que es de titularidad municipal y provincial», mientras que desde el PP se asegura que «debería estar condicionada desde hace doce años».

Plan ELECTORALISTA

J.A. MESEGUER. Guadalajara

El portavoz popular en el grupo parlamentario popular, Miguel Ángel Ortí, califica de «electoralista» la propuesta del II Plan de Carreteras. Esta afirmación la sustenta en el proyecto de conectar las principales ciudades de la región mediante autovías, con una asignación de 10.000 millones de pesetas en diez años, cifra con la que, según Ortí, «se pueden hacer unos 30 kilómetros». Por ello, a pesar

de estar de acuerdo con esta necesidad, la imposibilidad de cumplirla hace que en el PP se pregunten para qué se presenta.

Los socialistas contestan a esta cuestión que la partida de diez mil millones de pesetas se dedicará a realizar estudios de viabilidad que se elevarán a Fomento para ver si así, en palabras de Mercedes Bosch, portavoz de Fomento del grupo socialista en las Cortes, «hace algún tramo, aunque sólo sea alguno».



AGIP ESPAÑA, S.A.
y SU DISTRIBUIDOR OFICIAL



EMPRESA DISTRIBUIDORA DE GASÓLEOS

Les ofrece GASÓLEO A DOMICILIO A, B y C

CALIDAD MÁXIMA · SERVICIO INMEJORABLE · PRECIOS COMPETITIVOS

Teléfono Pedidos DIORGAS: 949 26 34 14 - 949 26 24 22 - 949 26 65 99

Provincia

Una comisión de alcaldes del Alto Tajo presenta un plan de desarrollo para la zona

Cuantifican el total de las necesidades en 22.200 millones de pesetas

J. ALBERTO MESEGUER

Guadalajara

Una comisión de alcaldes que representa a los municipios afectados por el PORN del Alto Tajo presentarán ante las Administraciones competentes un plan de desarrollo integral para la comarca, en el que cuantifican un global de 22.200 millones de pesetas en inversiones.

Esta comisión, que viene trabajando desde mayo, se conformó de manera paritaria, si bien los ediles del PP se desmarcaron posteriormente de la misma. Los alcaldes de Alcoroches, Zaorejas, Valhermoso, Baños de Tajo, Corduente, Ablanque y Orea condicionan la aceptación del proyecto de protección de la zona a la atención de estas reivindicaciones.

El alcalde de Alcoroches, José Antonio Herranz, aseguró que la «creación y dignificación del empleo es la estrella de este plan», en una comarca con una densidad por debajo del umbral de desertificación.

Las inversiones propuestas se estructuran en cinco partes: infraestructuras via-



Cuatro de los alcaldes que conforman la comisión de trabajo de la comarca del Alto Tajo.

rias y de servicios, mejora y conservación del medio natural, uso público, incentiva a la actividad económica y desarrollo de los núcleos urbanos.

Con estas medidas se pretende fomentar el desarrollo de la comarca y repoblarla. La comisión, que se muestra abierta a todo tipo de participación en la misma, ha recibido, hasta la fecha, una actitud receptiva por parte de la Junta.

No habrá marcha ATRÁS

J. ALBERTO MESEGUER. Guadalajara

El consejero de Agricultura y Medio Ambiente, Alejandro Alonso, ha dejado claro que «no se va a retirar el actual borrador» del PORN del Alto Tajo. No se atiende así una de las alegaciones que han planteado al actual texto las instituciones gobernadas por el PP y el propio PP como partido. A pesar de ser tan tajante en ello, Alonso también aseguró que «no se renuncia a cambiar nada». El consejero matizó por último que «no se puede mezclar el Parque con planes de empleo y todo lo que concierne a la comarca». No obstante garantizó la no limitación de los usos tradicionales.

Este verano ardieron 376 hectáreas en la provincia

La Consejería califica este resultado como de «excelente» ya que la climatología fue

J. A. MESEGUER. Guadalajara

«El resultado es excelente, ya que climatológicamente ha sido un año adverso». Así se expresó el consejero de Agricultura y Medio Ambiente, Alejandro Alonso, al hacer público el balance de la campaña contra incendios del pasado verano en la provincia. 376 hectáreas, de ellas 138 arboladas, han sido pasto de las llamas en los 116

incendios que se produjeron.

El consejero valoró lo satisfactorio del balance comparando las cifras con las regiones vecinas, en las que la superficie arbolada perdida fue más del doble porcentualmente.

Los 501,6 millones de pesetas invertidos en Guadalajara también han merecido la pena en cuanto a rentabilidad, ya que, siempre según

los datos aportados por el consejero, en Castilla-La Mancha se han invertido 1.709 pesetas por hectárea arbolada, cuando la media nacional está en las 4.200 pesetas. Por ello, Alonso aprovechó la presentación del balance para agradecer «el esfuerzo del operativo», que en la provincia ha sido de más de 400 personas.

La negligencia continúa

siendo la causa de la mitad de los incendios que se producen, así como la caída de rayos, que este verano ha propiciado la propagación de 22 fuegos en Guadalajara.

Los incendios intencionados también se mantienen, en toda la región, en un porcentaje alto, casi el 20 por ciento del total. Guadalajara ha sido la segunda provincia que más incendios ha tenido.

Araceli Muñoz visitó las depuradoras de Yunquera y Uceda

Ambas están en marcha desde el pasado verano

J. A. MESEGUER. Guadalajara

La consejera de Obras Públicas, Araceli Muñoz, visitó la semana pasada las instalaciones de las nuevas estaciones depuradoras de aguas residuales de Uceda y Yunquera de Henares, puestas en marcha el pasado verano. Ambas instalaciones, con una inversión conjunta de 127,2 millones de pesetas, se enmarcan en los convenios que mantiene la Junta con los consistorios locales en temas de infraestructura hidráulica.

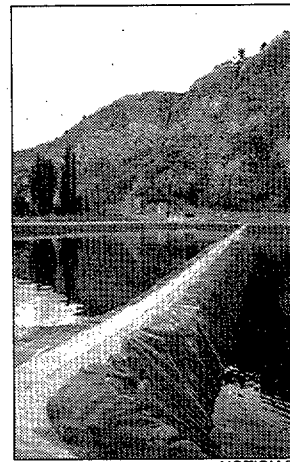

Depuradora de Uceda.

Araceli Muñoz insistió en que el suministro y tratamiento del agua es una de las prioridades de su departamento, que se ha trazado el objetivo de cubrir las depuraciones de agua de todos los municipios de más de 500 habitantes antes del año 2005.

Además de estas plantas en Uceda y Yunquera, desde marzo de 1997 hay estudios encargados para el control de las necesidades depuradoras de municipios como Azuqueca de

Henares, Molina de Aragón, Sigüenza y Mondéjar. En los dos primeros municipios estos estudios ya han concluido mientras que en Sigüenza y Mondéjar se encuentran en su recta final.

Ya se han iniciado contactos con los ayuntamientos azudense y molinés para una revisión de sus instalaciones, que contarán con inversiones de 1.012 y 84 millones de pesetas, respectivamente.

Cortes de tráfico por obras en la N-II y en la N-320

Los cortes serán intermitentes y de corta duración

REDACCIÓN. Guadalajara

Las carreteras estatales que discurren por suelo guadalajareño sufrirán diversos cortes de tráfico en las jornadas de hoy y mañana como consecuencia de distintas obras.

De este modo, la N-II, entre los kilómetros 43,150 y 56,850, sufrirá cortes de

tráfico la próxima madrugada entre las once de la noche y las seis de la mañana, en ambos sentidos y por espacio de cinco minutos.

En la mañana de hoy también habrá cortes en el kilómetro 49,850 de la N-II, a las once, y en las inmediaciones de Sacedón, en la N-320, a las doce y media.

Apúntate a nuestra CENA - BAILE

Sábado, 7 de Noviembre

- Ambiente Selecto
- Menú Degustación
- Y más sorpresas...

Por sólo 3.200 ptas. por persona

¡RESERVA TU MESA YA!

Tlfnos.: 949 227 567 - 949 227 526

Restaurante
Las Galeras

Restaurante
Las Galeras

Ctra. Madrid-Barcelona, Km. 60.600
TARACENA (Guadalajara)



El INEM invierte 41 millones de pesetas en las excavaciones de Recópolis

Se han contratado seis técnicos y cuarenta peones durante 4 meses

REDACCIÓN. Guadalajara El Instituto Nacional de Empleo (INEM) ha invertido 41 millones de pesetas en la contratación, durante cuatro meses, del personal técnico y auxiliar de las excavaciones arqueológicas que se están realizando en Recópolis.

En concreto, han estado trabajando seis técnicos y cuarenta peones. Se trata de personas que estaban desempleadas en los municipios de Pastrana, Zorita de los Canes, Almonacid de Zorita, Albalate de Zorita, Sayatón, Valdeconcha, Albares, Almoquera, Mazuecos, Driebes y Yebra.

Estas contrataciones se enmarcan en el convenio de colaboración suscrito entre el INEM y la Junta, con el objetivo doble de trabajar en unas instalaciones de interés general y de mitigar el desempleo en la zona.

IU de Madrid se une a Guadalajara en la petición de cierre de centrales nucleares

Se ofrece un plan alternativo apostando por las energías renovables

J. ALBERTO MESEGUER

Guadalajara

IU de Madrid e IU-ICAM de Guadalajara tratan de unir sus fuerzas para exigir la desmantelación de las centrales nucleares. Así lo constató la reunión que han mantenido Mariano Albalá, miembro de la Plataforma Antinuclear, con tres miembros de la Asamblea de Madrid de IU: Julio Setién, Virginia Díaz y Carlos Paino.

Precisamente estas tres personas se han autoinculpado en el proceso que se abrió contra tres ecologistas por encadenarse al tren que transportaba el estátor del alternador de la central de Trillo, la primavera pasada.

Los miembros madrileños de IU advierten que «cinco millones de personas viven dentro de un radio de peligro real en caso de accidente». Por ello, tomarán la iniciativa, en el Parlamento de Madrid, de «presentar un plan alternativo para la Energía». En



Mariano Albalá junto a los tres miembros de IU en la Asamblea de Madrid.

dicho plan, esperan contar con la colaboración de sindicatos y ecologistas. «Se trata de una respuesta en positivo —afirma Julio Setién—, movilizarse por el cierre de las nucleares y, al tiempo, invertir en energías renovables».

Setién insistió en que España es uno de los países punteros en tecnologías como la eólica y la fotovoltaica, sin embargo, las Ad-

ministraciones, «no se enfrentan a estos grandes "lobbies" de gran poder económico y mediático».

Setién también se apoyó en el reconocimiento que la propia Enresa hizo acerca de la escasa competitividad económica de la energía nuclear.

Por su parte, desde Guadalajara, Mariano Albalá adelantó que los esfuerzos de la Plataforma Antinuclear

se encaminan ahora a los propios pueblos afectados.

Según Albalá, la energía nuclear no incide en el desarrollo de los pueblos. «El polideportivo de Trillo —asegura Albalá— no es desarrollo. El paro que hay en Cifuentes sí que habría que mitigarlo con los dineros de Enresa».

La Plataforma anuncia una guerra frontal contra la construcción del ATC.

La Junta sigue dispuesta a comprar el 51 por ciento de "Sodicaman"

José Méndez afirma que «la actual estructura de socios no tiene sentido»

J.A. MESEGUER. Guadalajara El director general de Desarrollo Industrial, José Méndez, ha insistido en que la Junta de Comunidades ha puesto «todas las circunstancias que se tienen que dar para controlar el 51 por ciento» de "Sodicaman".

Méndez entiende que no hay que politizar la situación de esta institución de capital-riesgo, ya que de este modo, se obstaculiza la vocación para la que nació: arriesgar finanzas para la creación de empresas.

El director de Desarrollo Industrial cree que la actual composición del accionariado tiene la sociedad «muy poco capitalizada». El Gobierno regional apuesta por organizar el desarrollo regional, a través de una ampliación de capital en "Sodicaman", sin que ello implique ninguna exclusividad.

468 jóvenes solicitan becas para prácticas en empresas

Pueden optar entre 71 firmas provinciales

REDACCIÓN. Guadalajara

En la provincia de Guadalajara se han cursado 468 solicitudes para ser beneficiarios de las becas que concede la Junta dentro del Acuerdo Regional por el Empleo.

Las becas ofrecen 142 plazas para realizar prácticas en 71 empresas de la provincia, que colaboran en

este proyecto. Las prácticas se prolongarán durante seis meses, y los becarios percibirán como contraprestación un sueldo de 60.000 pesetas mensuales. Para optar a estas plazas se exige tener menos de 30 años de edad, y contar con titulación universitaria o formación profesional de segundo grado.

Clausura del curso de dirección de Pymes.—

REDACCIÓN. Guadalajara

El jueves pasado, en el Salón de Plenos de la Diputación Provincial, se puso punto final al curso que, bajo el título "Dirección de Pequeñas y Medianas Empresas", se ha celebrado en la provincia de Guadalajara, en el marco del convenio que la corporación provincial firmó con la Escuela de Organización Industrial (EOI), órgano dependiente del Ministerio de Industria y Energía. Los jóvenes que han tomado parte en este curso pertenecen a cerca de cuarenta empresas de la provincia. Se trata de la primera vez que la EOI imparte cursos fuera de su sede habitual. La Diputación pone especial interés en este sector de producción, como salida de autoempleo para los jóvenes.

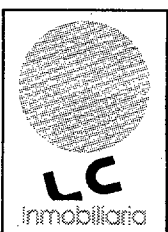
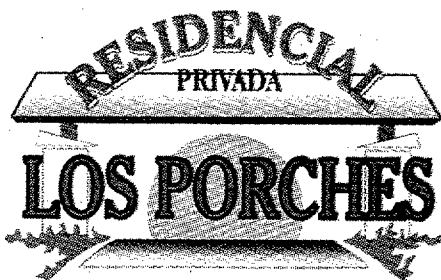

- 4 Dormitorios
- 2 Baños + Aseo
- Porche y Garaje
- Tendedero
- Alarma
- Antena Parabólica

Con la garantía de:



- Preinstalación de Chimenea y Aire Acondicionado
- Calle Privada
- Puerta con Mando y Portero Automático
- Barbacoa

INFORMACIÓN Y VENTA
949 25 54 64

López Celada Inmobiliaria • S.L. Plza. Capitán Boixareu Rivera, 113 • 1ª Planta

6 UNICOS CHALETS PAREADOS

EN LA MEJOR ZONA DE CABANILLAS

Parcelas desde 250 m² a 350 m²

2ª FASE YA A LA VENTA

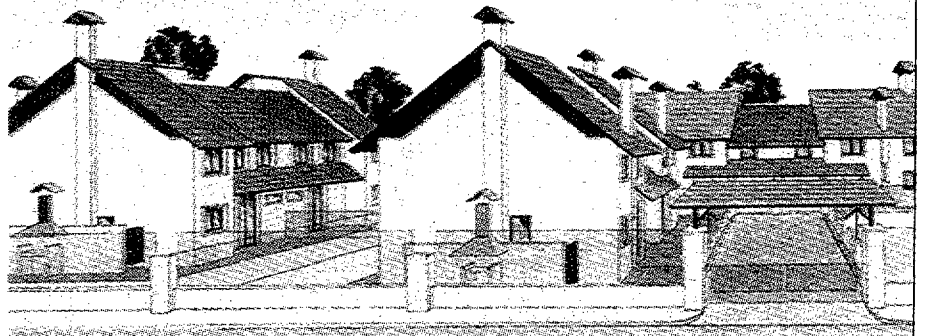

Azuqueca

El Ayuntamiento se muestra satisfecho de su papel en la X Feria de la Mujer Emprendedora

Azuqueca presentó un expositor en la Casa de Campo de Madrid

REDACCIÓN. Guadalajara

Tanto el consistorio local como las artesanas que han estado presentes en la décima edición de la Feria de la Mujer Emprendedora han hecho un balance positivo de su participación en la muestra.

El Ayuntamiento participó con un stand en el Pabellón de la Pipa de la Casa de Campo de Madrid, recinto que acogió la Feria. Las par-

ticipantes, por su lado, pudieron intercambiar experiencias y mantener contactos profesionales.

Las artesanas azudenses también se mostraron muy satisfechas de las ventas obtenidas en el certamen, celebrado el pasado fin de semana.

Las mujeres que se ganan la vida mediante la fabricación de productos artesanales animan a sus congéneres a

que apuesten por este modo de vida. Según las artesanas, el mercado cada día demanda con más fuerza este tipo de productos fabricados a mano, al tiempo que permite a la mujer entrar en el mercado de trabajo sin tener que abandonar su casa y su familia.

«No sé por qué se les hacen difícil creer que lo que realizan pueden llegar a comercializarlo —asegura una de las artesanas presentes en

la Feria, Cristina Mancilla—. El hecho de que puedas venderlos es muy gratificante».

Con iniciativas como la Feria de la Mujer Emprendedora se pretende que las féminas adquieran conciencia de su condición social y se lancen, sin miedo y sin complejos, al mundo laboral. «Si tienen una virtud —prosigue Mancilla— es necesario que se planteen empezar a trabajar en ello».

Cortes de luz y de teléfono por sendas roturas

Las máquinas excavadoras han sido las causantes

REDACCIÓN. Guadalajara

En tan sólo cuatro días, las poblaciones de Azuqueca, Alovera y Villanueva se han visto privadas de suministro eléctrico y del servicio telefónico, por sendas averías.

El viernes por la tarde, los teléfonos de Azuqueca dejaron de funcionar debido a que una máquina había arrancado el cableado de fibra

óptica, a la altura del restaurante "Los Faroles", en Guadalajara, mientras trabajaba en las inmediaciones de la autovía Madrid-Barcelona.

Ya el martes, en las obras de canalización de gas natural, se averió el cable de la red de suministro eléctrico, afectando a la parte norte de la localidad. Estos contratiempos ya han sido subsanados.

VANDALISMO.—Desperfectos en varias tumbas del cementerio

REDACCIÓN.— Elementos decorativos de varias tumbas del cementerio municipal fueron blanco del vandalismo en la noche del sábado pasado. Según los datos que maneja la Policía Local, varios ángeles fueron deteriorados y las flores de algunas tumbas fueron robadas. En el lugar de los hechos se encontraron envases de vino vacíos, lo que ha hecho pensar a la guardia urbana que se trata de la acción de un grupo aislado que accedió de noche al cementerio.

TRÁFICO.—Herido grave el conductor de un ciclomotor

REDACCIÓN.— En la tarde del sábado, en el kilómetro 0,600 del camino vecinal conocido como de "La Barca", término de Azuqueca de Henares, resultó herido de gravedad Gustavo Adolfo Matesanz Hernández, de 33 años. El ciclomotor marca Derbi que conducía, se salió de la carretera por la derecha, precipitándose por un desnivel.

Se han producido también otros dos accidentes, aunque sin heridos. Un camión colisionó contra un turismo en la confluencia de la avenida de la Paz con la calle Flor. En la calle Alcocer, por su parte, una menor que circulaba en bicicleta, chocó, sin consecuencias, con un turismo.

DROGA.—La Policía Local se ha incautado cocaína y hachís

REDACCIÓN.— En la madrugada del viernes, agentes de la Policía Municipal intervinieron una papalina de cocaína y un cigarro de hachís a un vecino de Azuqueca, que responde a las iniciales M.A.S.C., de 25 años. El joven fue sorprendido en la calle Antonio Pérez. En la noche del sábado también se produjo la intervención de semillas de cáñamo y 5,4 gramos de hachís a otro joven, también con domicilio en Azuqueca y de 21 años de edad. La identidad de este segundo joven responde a las iniciales J.L.P.

La escuela-taller trabaja las energías renovables

Se aprovecha la energía solar en La Quebradilla

REDACCIÓN. Guadalajara

Los alumnos de la escuela-taller "La Quebradilla" están montando paneles solares en el parque más grande de Azuqueca. El sistema elegido es el de placas móviles, que permiten el máximo aprovechamiento de la fuerza del

sol, ya que giran en función de la elíptica solar.

No se descarta que el sistema de iluminación del parque proceda de esta fuente de energía, así como el agua caliente. Se han confeccionado diez paneles, si bien no se ha decidido su ubicación.

Farma Shopping * Caja de Madrid * Sgel
Prensa * Megapark * Lotería El Gato
Negro * El Cafelito * Pans & Co * D.B.J.
* Zara * Z * Coronel Tapioca * Zap 105
* Boston * Zapping * Fauna * Pull & Bear
* Dimelone * Zapatos * Modas Asensio
* Promod * Yves Rocher * Bata * Don
Zapato * News * El Zafarrancho * Paco
Cecilio * Taruffi * Quikest * Opticost *
Alvarez Gómez * Disfraz * Sebastián
Martín * Cue Joyeros * Looney Toones *
Tien 21 * Planet Phone * Arredo *
Blanco's * Pupa * Calderón Sport *
Polins * Juguetería Poly * Florentina *
Hobby Zoo * J.J. Ventas El Tirón * Angela
Sevilla * Lorema * Express Color * Mister
Minit * Te Quiero * BCH * Candice
Candico * Humomanía * Fotored * Yague
* Silvia González M. * Benetton *
Springfield * Pimkie * Etam * Denim *
Dunking Donuts * Multicines * La
Cervecería * Flunch * Aris * 1H Clean *
BBV * Ibercaja * Once * Cabitel * Carrusel



Todo lo que necesitas,
en el C.C. La Dehesa.



Todo lo que necesitas,
en el C.C. La Dehesa.

SUCESOS.- La niebla juega una mala pasada al Club Alcarreño de Montaña

REDACCIÓN.- La Guardia Civil rescató a tres personas, dos de ellas heridas, a primeras horas de la madrugada del lunes, que no habían podido continuar una marcha del Club Alcarreño de Montaña por la sierra de Ayllón. La niebla sorprendió a un grupo de excursionistas, cerca de un centenar, en una zona conocida como Calamorro, dentro del término de la localidad segoviana de Riaza. El Equipo de Rescate e Intervención de Montaña de la Benemerita, alertados por la llamada de un montañero, inició la búsqueda del grupo para prestarles apoyo. La mayor parte del grupo logró llegar a las localidades de Cantalojas y de Martín Muñoz, en Segovia. Tan sólo tres quedaron en la sierra, hasta que fueron a recogerlas a la una y cuarto de la madrugada. Se trata de Mercedes Atienza Núñez, que sufría un esguince en el tobillo derecho, Florentina Rodríguez Alonso, herida con fractura de tobillo derecho, y el esposo de ésta última, Ezequiel Parientes Rojo. Los tres fueron trasladados al centro médico de Riaza y después a sus domicilios en Guadalajara.

Localizado el anciano desaparecido en Cubillejo de la Sierra

REDACCIÓN.- Al mediodía del lunes, era localizado por la Guardia Civil el anciano de 75 años Bienvenido López Romero, en un lugar próximo a la carretera de Cubillejo de la Sierra. Bienvenido había desaparecido en la tarde del domingo, cuando, en compañía de otro anciano, buscaba setas en el paraje "La Guijarreña", en Molina de Aragón. El desaparecido fue encontrado en buen estado y había pasado la noche refugiado en una paridera.

TRÁFICO.- Muerto tras volcar la motocicleta en la que circulaba

REDACCIÓN.- Miguel Ángel Suárez García, de 37 años, resultó muerto el pasado domingo por la tarde en un accidente ocurrido en el kilómetro 7,250 de la N-204, término de Pareja. La motocicleta que conducía, una Yamaha ZYZ 750, matrícula de Madrid, tras volcar en la calzada, se salía de la vía por el margen izquierdo, chocando contra una valla metálica.

Un motorista resulta herido grave al precipitarse por un terraplén

REDACCIÓN.- A las doce y cuarto de la mañana del domingo, en el kilómetro 240,920 de la N-320, término de Alhóndiga, se produjo un accidente al salirse de la calzada por la derecha, cayendo después por un terraplén, una motocicleta marca Kawasaki ZX, matrícula de Madrid. Su conductor, Ramón Aguilar Díaz, de 42 años, resultó herido grave.

ROBOS.- Los ladrones "trabajaron" en Gárgoles de Abajo y en Anguita

REDACCIÓN.- Ante la Guardia Civil de Trillo se ha cursado denuncia por el robo, del interior de un inmueble situado en una finca próxima al kilómetro 1 de la carretera CM-2115, término de Gárgoles de Abajo, de electrodomésticos, bebidas, ropa, enseres, objetos de adorno y herramientas por valor de 2.245.000 pesetas. Según las primeras pesquisas, los ladrones penetraron en la vivienda con una llave falsa.

Por su parte, la Guardia Civil de Torremocha del Campo, ha tenido conocimiento de un delito similar en el bar del teleclub de Anguita. Los ladrones se hicieron con bebidas, un televisor y 80.000 pesetas en metálico, todo valorado en unas 630.000 pesetas. Los daños ocasionados en las máquinas recreativas y en el inmueble, se han estimado en otras 260.000 pesetas más.

Agentes de la región debaten sobre cómo financiar la innovación en las empresas

Es un paso más cara a lograr un Plan regional de Innovación

J. ALBERTO MESEGUER
Guadalajara

El director general de Desarrollo Industrial, José Méndez, presidió en Guadalajara una reunión con los agentes implicados de cara a la elaboración de un Plan Regional de Innovación en las empresas castellano-manchegas.

Estas mesas, que se vie-

nen celebrando por toda la región, tratan de consensuar un documento que se pueda elevar posteriormente a la Unión Europea.

La financiación de los planes de innovación en las empresas fue el tema central de este encuentro.

Según Méndez, «en Castilla-La Mancha no podemos presumir de ser los más

innovadores de España, pero sí tenemos una disposición excelente para organizarnos en los próximos años y llegar a ser una región utilizadora de recursos financieros para la innovación».

En un mercado tan competitivo como el de la Europa unificada, los procedimientos nuevos para alcanzar cuotas más amplias de

mercado se antojan indispensables.

Cómo hacer frente a estas inversiones por parte de los empresarios fue el eje central de la discusión. Los recursos propios y las líneas de crédito se apuntan como las mejores soluciones. Las entidades crediticias de la región también formaron parte en la sesión.

VIVIENDAS
con garaje incluido
2, 3 y 4 dormitorios
desde
9.500.000 pts.

ULTIMAS VIVIENDAS
Llave en Mano



VIVIENDAS V.P.O.
Tipo de interés subsidiario

80% Financiación

AYUDAS A FONDO PERDIDO HASTA EL 10% DEL TOTAL

EN GUADALAJARA

EN LA ZONA CON MÁS PROYECCIÓN DE GUADALAJARA
UP-12

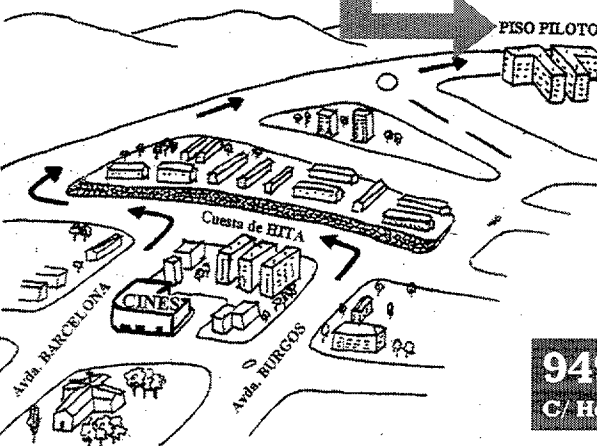
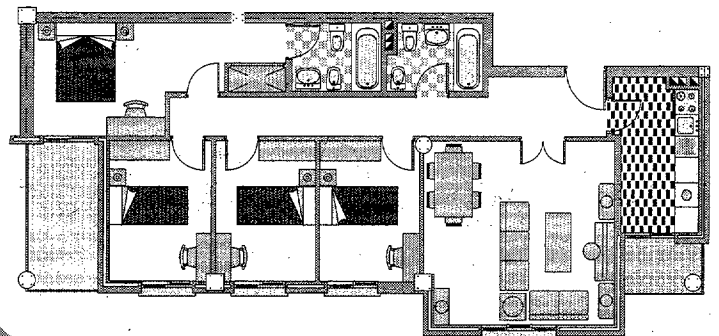

FINANCIA

CONSTRUYE



iberCaja



Gestión y promoción de viviendas

Información en PISO PILOTO ó

949 25 49 61 ☎ **949 21 98 27**

C/ Hermanos Fdez. Galiano, 11 D 19004 GUADALAJARA

Construyamos un mundo más justo.
intermon
FUNDACIÓN PARA EL TERCER MUNDO
Tel. 902-330-331.
Central Hispano: c.c. 11.111

Motores Eléctricos
Bombas de Agua
Bombas para Gas-Oil
ESMUNAS
C/ Cifuentes, 11
Tel. 949 22 14 99
GUADALAJARA

Provincia

Carrera Popular Ibercaja



Guadalajara,
8 de noviembre de 1998,
11.30 horas

Inscripción gratuita
en el Centro Cultural Ibercaja
(Dr. Fleming, 2-B):

- Del 3 al 6 de noviembre,
de 11 a 14 horas.

El día de la Carrera
no se admitirán inscripciones

Aquellos que finalicen la Carrera
recibirán una gorra y un diploma
conmemorativo y participarán
en el sorteo de más de 100 regalos
(bicicletas, minicadenas, radios...).

iberCaja

Bienestar Social elabora el Plan regional del Voluntariado buscando la participación

Cinco mesas de trabajo abordarán el tema en Guadalajara el día 5

J. ALBERTO MESEGUER

Guadalajara

La Consejería de Bienestar Social está presentando el borrador del nuevo Plan regional de Voluntariado Social por toda Castilla-La Mancha, para recoger las alegaciones y observaciones que los interesados en el tema puedan aportar al texto antes de su aprobación.

El próximo día 5, Guadalajara acogerá una de estas sesiones, para la que treinta asociaciones provinciales ya están colaborando, con la preparación de cinco mesas de trabajo.

El Plan regional de Voluntariado Social viene a completar la Ley 4/95 que hasta ahora regula esta actividad, pero que carece de operatividad.

El objetivo del Plan es, según recalcó el delegado de Bienestar Social en Guadalajara, Vicente Hita, «sensibilizar a la sociedad, promover un mayor número de voluntarios, apoyar a las asociaciones y ONG's que prestan estos servicios y coordinar las actuaciones de las Consejerías competentes».



Vicente Hita, delegado provincial de Bienestar Social.

Vicente Hita recordó que la obligación de la Administración es facilitar la labor de estas acciones, ya que, según su propia definición, «voluntariado son personas que tratan de llegar donde la Administración no llega».

El Plan será aprobado a finales de año o principios de 1999 con la idea de que sea operativo en el periodo 1999-

2002.

En otro orden de cosas, Hita también se refirió al décimo aniversario del programa de Turismo Social, mediante el cual personas jubiladas y sus cónyuges tienen la opción de viajar a precios muy asequibles —tres mil pesetas más el precio del autobús—.

En la presente campaña,

sólo en la provincia de Guadalajara, se han invertido más de 86 millones de pesetas en este sentido, con destinos como La Manga, Matalascañas, Gandía, Roquetas de Mar, Rías Altas, Sanjenjo, Fuengirola, Isla, Tossa de Mar, Salou, Mojácar o Mallorca.

Por último, el responsable provincial de Bienestar Social señaló que habrá un cambio en el organigrama de la Delegación. Se han establecido cinco áreas en la provincia con cabeceras de área, para atender desde allí las necesidades de cada zona.

Los municipios de más de cinco mil habitantes funcionan a través de planes concertados, pero los de menos serán atendidos a partir de ahora desde Pastrana, Sigüenza, Brihuega, Cabanillas del Campo y Molina de Aragón.

Cada una de estas cabeceras contará con un trabajador social que coordinará las zonas que abarca, en lugar de organizarlas todas desde la Delegación. Los ayuntamientos asumirán la contratación de estos trabajadores.

Los electrocardiógrafos se adjudicarán esta semana

Sanidad invertirá 29 millones de pesetas por este concepto en Guadalajara

J. A. MESEGUER. Guadalajara

Según anunció la consejera de Sanidad, Matilde Valentín, en una reciente visita a Guadalajara, en los próximos días se resolverá el concurso público del servicio de electrocardiografía para la provincia de Guadalajara.

En su estancia en la capital alcarreña, informó a los

profesionales sanitarios acerca del avance que esta medida supondrá en la provincia.

Con el servicio de electrocardiografía, los centros de salud podrán estar conectados con la UVI del Hospital provincial del Insalud, para que los especialistas puedan atender casos de urgencia coronaria indepen-

dientemente del lugar en el que se produzcan.

A través de estos aparatos, en tiempo real se podrá observar en el Hospital un electrocardiograma, y facilitar por teléfono un diagnóstico y una terapia instantánea. «Se trata de un programa de suma importancia —recalcó la titular de Sanidad—

para salvar vidas en provincias como Guadalajara con una gran dispersión geográfica y grandes distancias».

Sanidad invertirá 29 millones de pesetas para la puesta en marcha de este servicio. Valentín también aseguró que se instalarán sillones de odontólogos en los centros de salud provinciales.

La repostería alcarreña, presente en Francia.-

REDACCIÓN. Guadalajara

Como ya hicieron los panaderos-artesanos franceses hace unas semanas en Guadalajara, un grupo de colegas españoles ha devuelto visita a la región gala de Auvergnia, donde hicieron una demostración de la panadería y repostería ibéricas.

Este encuentro, enmarcado dentro del proyecto de intercambios "Pan Artesanal Internacional" (PAIN), contó con la representación de Andalucía, Galicia, Madrid y Castilla-La Mancha, cuyo representante fue el presidente de la asociación provincial de Panadería, el jadraqueño José Ignacio del Melado.

Los trabajos de los españoles se llevaron a cabo en las localidades de Clermont-Ferrand, Aurillac, Moulins y Le Puy, y contaron con el reconocimiento de prensa y autoridades de la comarca.



Los franceses ya mostraron sus productos en Guadalajara.

El Gelco Guadalajara se convierte en el máximo anotador de la Primera División Femenina
El juego libre impuesto por el entrenador da sus frutos. **Pág. 20**



Continúan los problemas en la liga provincial de fútbol sala tras la tercera jornada disputada
En la primera ocasión en la que las designaciones arbitrales llegaban desde el Comité Territorial, el desconcierto se produjo en más de un encuentro. **Pág. 19**

La Delegación Provincial de Atletismo pone en duda las licencias de los extranjeros del Club Valgreen-Polifibra
El club, por su parte, asegura tener todo en regla y considera estas acusaciones como «intento de dañar la imagen del atletismo». **Pág. 18**

Deportes

Jueves 22 de octubre de 1998 **17**

BALONCESTO. Liga Eba

El difícil calendario no asusta al Rayet

La victoria ante el Chillida del pasado sábado devuelve la moral al cuadro alcarreño

ALBERTO MORENO. Guadalajara El Club Baloncesto Rayet Guadalajara toma aire. La victoria del pasado sábado ante el Chillida, después de haber sumado dos derrotas consecutivas, ha hecho que el grado de moral vuelva a elevarse en la plantilla. El triunfo cómodo y eficaz provoca que los jugadores morados afronten las próximas citas—las tres más complicadas del calendario—con el ánimo crecido. Según el entrenador del Guadalajara, Aurelio Zapata, la victoria del sábado «ha sido muy positiva. Veo al equipo entrenar con otro ambiente, con más ganas y con la idea de que podemos ganar a cualquiera. Esta sensación es buena».

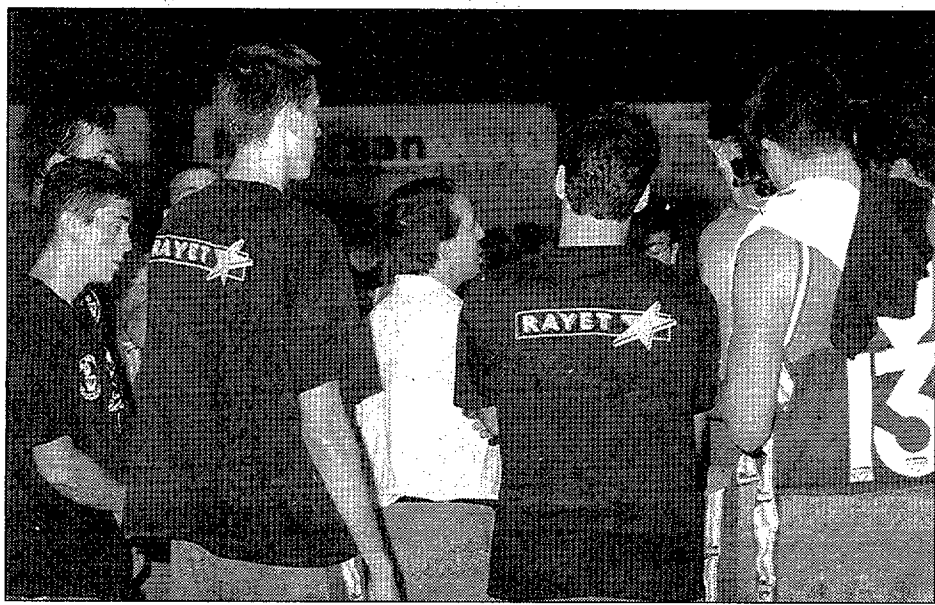

La plantilla alcarreña no renuncia a nada.

Los 18 puntos de diferencia que obtuvo el equipo el sábado, son, para Zapata, una idea de que «jugamos bien. No fue un partido excelente, pero superar en la liga Eba a un equipo por esos puntos no es fácil, y más después de haber visto la tensión que tenían mis jugadores». Una tensión

provocada por la racha de dos derrotas consecutivas anteriores y que se cortó ante los valencianos, en el polideportivo San José, cancha en la que el Guadalajara ha vencido holgadamente en los tres encuentros que ha disputado esta temporada. «Es muy importante que hagamos de nuestro campo

un fortín. Es la única forma de que lleguen los rivales y nos respeten», recalca. El único factor negativo del encuentro fue la lesión de Roberto Bustamante. El jugador morado sufrió un golpe en un encontronazo y está pendiente de realizarse una ecografía para confirmar el alcance de la le-

sión. De momento, esta semana no ha podido entrenar con sus compañeros. Su presencia será dudosa el próximo sábado en Calpe, cuando el Rayet visite la cancha del actual líder, equipo que está invicto, que tiene la mayor valoración de la FEB, que cuenta con el americano

Delon Turner (máximo anotador de la categoría), que tiene 65 millones de presupuesto, que tiene como único objetivo lograr un puesto en la LEB... Unos datos que le dan como favorito en el choque ante los alcarreños pero al que Zapata no tiene ningún miedo. «Según están entrenando mis jugadores esta semana, vamos a ir a Calpe a por todas. Lo que está claro es que si nos quieren ganar tendrán que trabajar mucho. No vamos a bajar la guardia en ningún momento», dice el técnico. El Calpe abrirá la lista de un complicado calendario que debe afrontar el club morado, ya que la siguiente semana recibirá a Estudiantes, luego visitará al Gandía y después recibirá al Denia. Tres de los gallitos de la competición. Para Zapata, el calendario «es complicado, pero contamos con un factor importante a nuestro favor, que es la victoria que logramos en Archena, en un campo en el que pocos equipos van a ganar».

BALONMANO

Se complica la situación del Gestesa Alcarreño

Este sábado tiene una nueva oportunidad

REDACCIÓN. Guadalajara El Club Balonmano Gestesa Alcarreño aún no conoce la victoria esta temporada después de haberse disputado cinco jornadas en la Primera División. Su derrota del pasado fin de semana ante el Juventud Leganés (23-18), le convierte en el farolillo rojo de la clasificación en solitario.

Este sábado (18,30 horas en el polideportivo Municipal), el equipo de Luis Aybar tiene una buena oportunidad para puntuar ante un complicado rival, el Proseña Ademar León, pero que ya conocen bien a los alcarreños y saben que es un conjunto batible. La reacción por parte del equipo alcarreño tiene que llegar rápidamente.

CLASIFICACIÓN

EQUIPO	P.	J.	G.	E.	P.	F.	C.
1 AT. ALCOBENDAS	9	5	4	1	0	147	111
2 MOVEXIAL AT.	8	5	4	0	1	136	120
3 AIRTEL ELECTR.	8	5	4	0	1	127	123
4 ADEMAR LEÓN	6	5	2	2	1	152	143
5 CULLEREDO	6	5	3	0	2	131	131
6 JUV. LEGANÉS	6	5	3	0	2	117	119
7 COVADONGA	5	5	2	1	2	124	122
8 BM. LALIN	5	5	2	1	2	132	133
9 JUV. LAS PALMAS	4	5	2	0	3	121	117
10 LA SALLE	4	5	2	0	3	109	110
11 ACAD. OCTAVIO	3	5	1	1	3	130	140
12 UNI. AUTONOMA	3	5	1	1	3	128	143
13 CEI ARTEVI	3	5	1	1	3	112	127
14 GESTESA ALC.	0	5	0	0	5	120	147

RUGBY

El Club Hercesa Guadalajara vence en su debut liguero

REDACCIÓN. Guadalajara El Club Rugby Hercesa Guadalajara comenzó la nueva temporada venciendo. Jugaba en la pista de la Fuente de la Niña ante el Industriales, un equipo a priori superior al alcarreño; sin embargo, el equipo que preside Juan José

Cercadillo terminó imponiéndose por 22-12. Ya al descanso, el marcador reflejaba un 14-0 para el Hercesa, que parecía definitivo. Sin embargo, los visitantes se llegaron a situar con un 14-12, sembrando la inquietud en el bando alcarre-

ño. Pero el Hercesa, jugando el balón a la mano, acertó con la primera oportunidad clara que se le presentó y puso tierra de por medio con el ensayo del tercera Alvaro Valverde. El Club Rugby Hercesa Guadalajara comienza así

una nueva temporada y con este triunfo ante su afición hace crecer las expectativas de un público que acudió en gran medida y pudo ver las evoluciones de un equipo renovado, con caras nuevas y que pretende afianzarse entre los mejores y dar el

salto definitivo a una categoría superior. Por el equipo alcarreño jugaron Javi Romera, Edu, Oscar Cuesta, Marcos, Alvaro, Quique, César, Fernando, "Piru", Víctor, Daniel, Juan Taberné, Nacho Pérez, Jesús, Juanma y Juanjo.

Te regalamos diez entradas para el partido de balonmano

GESTESA ALCARREÑO ADEMAR LEÓN

(Sábado, 18,30 horas, en el polideportivo Municipal)

Recoge tu entrada en nuestra redacción



ONG de Castilla-La Mancha para la cooperación con los pueblos vinculados con España

Campaña de recogida de material escolar para niñas y niños cubanos

"Ellos necesitan mucho menos de lo que a nosotros nos sobra"

Puntos de recogida en la capital: Centro de día de La Rosaleda, Residencia para Mayores de la Avenida de Castilla, Centro de Atención a la Infancia de El Alamin, Centros de Salud de la Calle Ferial y Calle Cervantes, Consultorio Médico de Los Manantiales, colegios y centros sociales del Ayuntamiento.

Condensadores Eléctricos
Escobillas Eléctricas
ESMUNAS
C/ Cifuentes, 11
Tel. 949 22 14 99
GUADALAJARA

Fontanero
• Fontanería
• Calefacción
• Mantenimiento
• Saneamientos
SERVICIO 24 HORAS
Tfno.: 949 232 457
Móvil: 908 319 878
PRESUPUESTO SIN COMPROMISO

Deportes

ATLETISMO

Cruce de declaraciones en el atletismo

El delegado provincial pone en duda las licencias de extranjeros del Valgreen

ALBERTO MORENO. Guadalajara Las aguas en el mundo del atletismo provincial andan algo revueltas. Los éxitos deportivos de los diferentes atletas de los clubes alcarreños parecen quedar en un segundo plano y salta a la luz pública cierto cruce de declaraciones, ya que la Delegación Provincial, y en su nombre el propio delegado, Antonio Murillo, ha hecho pública una nota en la que pone en duda la legalidad de las licencias de los corredores extranjeros que tiene el Club Ciudad Valgreen-Polifibra Unión Guadalajara.

Según la Delegación, este club «sólo tiene un atleta extranjero, el argentino Antonio Silio», y añade que la licencia del keniano Paul Rotich «no está muy clara ya que cuando esta Delegación mandó la mencionada licencia a la Federación Regional, para que fuese dada de alta aún se está esperando».

Otro punto en el que insiste Murillo es en la presencia en el club alcarreño de Charles Cheruyot. Sobre este asunto, el delegado dice que «para ser atleta de este club, debe ser residente en España o haber vivido tres meses el año anterior, tener, además permiso de su federación y licencia con la R.F.E.A.».

Por último, el delegado aclara que «se puede correr con la camiseta de un club, pero no se puede decir que el atleta pertenece a ese club».

Ante estas acusaciones, el presidente del Valgreen-Polifibra, Jesús Peinado, se



Las relaciones entre Peinado y Murillo no pasan por su mejor momento.

ha apresurado a puntualizar la nota de la Delegación Provincial.

Peinado aclara que Antonio Silio «no tiene licencia federativa como extranjero; su licencia es de carácter nacional (ficha azul) debido a que tiene doble nacionalidad» y remite al ranking editado por la Federación de Atletismo donde Silio aparece como na-

cional.

En el caso de Paul Rotich, el presidente del Valgreen señala que «tiene licencia federativa como extranjero expedida en la Delegación de Guadalajara con el número GU-775, sellada y tramitada a la Federación Española».

Peinado también insiste en que para pertenecer a su club «no es necesario estar

federado sino admitido por su junta directiva como socio». «Estos atletas—continúa—en competiciones oficiales son inscritos por Kenia y representan a Guadalajara por todos los sitios del mundo donde corren, así como a sus sponsors. Es curioso que cuando estaban en el Club Atletismo Marchamalo en similares circunstancias, club que preside el delegado provincial, no salían estas notas de prensa».

Por último, Jesús Peinado manifiesta que «es triste que el delegado se dirija primero a la prensa con notas que atacan a nuestro club y nuestros atletas, y no se dirija a nuestro club para comunicarnos cualquier irregularidad y solucionarla sin dañar la imagen del atletismo y seguir deteriorando las relaciones de nuestro club con el actual delegado».

Nutridos éxitos deportivos

A. MORENO. Guadalajara

La semana también ha dado noticias sobre atletismo centradas exclusivamente en temas deportivos. Así, el atleta alcarreño del Club Atletismo "La Esperanza", Miguel Palacios, se clasificó en 32º lugar en la III Maratón Popular de Castilla-La Mancha, disputada el fin de semana en Ciudad Real y en la que tomaron parte 419 corredores. Su tiempo de 2h. 52 m. 06s. le valió, además, para ocupar el tercer puesto de Castilla-La Mancha.

Por su parte, el keniano del Valgreen-Polifibra, Paul Rotich, entró en primera posición en la media maratón de Zaragoza, con un tiempo de 1h. 05m.

PELOTA A MANO. Guadalajara vence a Madrid en pareja e individual

REDACCIÓN. Los dos encuentros jugados este domingo en el frontón del San José correspondientes al Campeonato de España de Clubes de frontón corto (tercera categoría), fueron para el Guadalajara. El alcarreño Antonio Saavedra se impuso en el partido individual de mano al madrileño J. A. Martín por 18-14. Por su parte la pareja de Guadalajara formada por Asier Urien y David Abad ganó a la de Madrid, compuesta por Ignacio Martínez y Jesús León por 22-7.

BALONCESTO. Se convocan dos nuevas ligas para promocionar este deporte

REDACCIÓN. La Delegación Provincial de Baloncesto, en colaboración con el PDM, en su afán de promocionar este deporte, ha convocado dos nuevas ligas tanto en categoría masculina como en femenina. La masculina es para los nacidos entre 1978 y 1981, mientras que la femenina será para las nacidas en 1983 y anteriores. Las inscripciones se pueden hacer en el polideportivo Municipal, de 18 a 20 horas, hasta el mañana viernes.

TENIS DE MESA. Victoria doble del Club Guadalajara T.M.

REDACCIÓN. El Club Guadalajara T.M. vencía en su doble enfrentamiento que afrontaba el pasado fin de semana. El sábado, en Bilbao, ganó al Santurzi por 1-4. El domingo, hacía lo propio en Pamplona ante el Arrosadía por idéntico marcador. El equipo alcarreño estuvo formado por Antonio Herranz, Francisco Suárez y Enrique Martínez. Estas dos victorias hace que el Guadalajara se estabilice en la mitad de la tabla de esta Primera División. El próximo encuentro será el 7 de noviembre en el San José ante el Santiago, de Zaragoza. Por otra parte, el equipo de Segunda División, compuesto por Félix Pérez, Francisco Marrón, Juan Palomeque y Carlos del Moral, sufrió una derrota (0-4) ante el Covibar T.M.

SENDERISMO. Marcha por el barranco de Valdehambre del Club Alcarreño

REDACCIÓN. El Club Alcarreño de Montaña realizará el domingo, 8 de noviembre, una marcha por la provincia de Cuenca. Comenzará en Carrascosa y tras recorrer el barranco de Valdehambre y el de la Hocecilla, cruzará el río Guadiela por Santa Cristina para terminar en Cañizares. La salida será a las ocho de la mañana desde San Ginés y el precio es de 900 pesetas para los socios, de 1.300 para los no socios y a mitad de precio para menores de 16 años. Los pagos se abonarán al hacer la inscripción en Alcarria Tours.

SENDERISMO. Finalizan las marchas de la Concejalía de Azuqueca

REDACCIÓN. Este sábado finalizan las marchas programadas por la Concejalía de Juventud del Ayuntamiento de Azuqueca, con un recorrido por la Sierra de Cotos.

Residencial 'La Mejorada'

En Cabanillas del Campo

Con 4-5 Dormitorios

UNIFAMILIARES desde 13.900.000 ptas.

Parcelas de 150 a 249 m²

CALIDADES INMEJORABLES: Fachada en ladrillo visto - Mármol en planta baja
Parquet en planta 1ª - Espacio habitable bajo cubierta - Climait

INFORMACIÓN: Tlfonos.: 91 886 09 39 - 91 886 01 52

En caseta de obra: Viernes, de 17 a 20 horas

Sábados, de 11 a 14 y de 17 a 20 horas

Domingos, de 11 a 14 horas

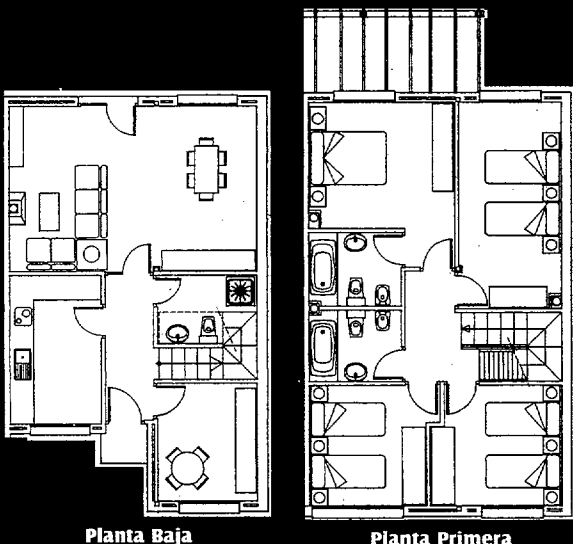

BALONCESTO Autonómica

Se retira un equipo de la competición en la primera jornada

C.N. José Cabrera, primer líder

A.M.P. Guadalajara A la primera jornada de competición, la Liga autonómica de Tercera División ya ha quedado coja.

En el aspecto deportivo, el Central Nuclear José Cabrera es el primer líder tras superar a los jóvenes jugadores del Azudense por un contundente 80-46.

CLASIFICACION Table with columns: EQUIPO, P, J, G, E, P, F, C. Rows include Brihuega, Azuqueca, Serres Green, etc.

Table with columns: EQUIPO, P, J, G, E, P, F, C. Rows include C.N. J. Cabrera, Basket Azuqueca, Caobar Guad., etc.

LA 2ª JORNADA Table listing matches for D. Velázquez - J. Cabrera, Serres Green - In Otium Holog., Caobar Gu. - Basket Azuqueca, etc.

FÚTBOL SALA. Liga Provincial

La provincial continúa en peligro

Primera jornada con nombramientos arbitrales de Cuenca

ALBERTO MORENO. Guadalajara La competición de la liga provincial de fútbol sala sigue siendo protagonista por aspectos extradeportivos.

que no hacen sino agravar la tensa situación que se está viviendo en esta competición.

Además, gran parte de los árbitros hicieron caso omiso de la petición de la Delegación Provincial de facilitar los resultados de los partidos en la tarde del domingo.

Mientras tanto, el rumor sobre la creación de una liga paralela, patrocinada por una

firma comercial y que contaría con el apoyo de las instituciones, sigue tomando fuerza.

PRIMERA DIVISION

Table with columns: EQUIPO, P, J, G, E, P, F, C. Rows include Apromonsa, Navarrosa, Sanjo/Rayet, etc.

Table with columns: EQUIPO, P, J, G, E, P, F, C. Rows include Sanjo/Rayet, Navarrosa, Fuentenovilla, etc.

SEGUNDA DIVISION «B» - II

Table with columns: EQUIPO, P, J, G, E, P, F, C. Rows include Gestesa, Gas Jarbyn, Caspuenas, etc.

Table with columns: EQUIPO, P, J, G, E, P, F, C. Rows include Hispafier, Ricote/Castilla, Caspuenas, etc.

SEGUNDA DIVISION «A»

Table with columns: EQUIPO, P, J, G, E, P, F, C. Rows include Construpiedra, M.S. Alcarria, Triuque, etc.

Table with columns: EQUIPO, P, J, G, E, P, F, C. Rows include Taracena/Caobar, M.S. Alcarria, Triuque, etc.

TERCERA DIVISION - I

Table with columns: EQUIPO, P, J, G, E, P, F, C. Rows include Dream Team 02, Inm. Lopez Abad, Pub Guess, etc.

Table with columns: EQUIPO, P, J, G, E, P, F, C. Rows include AA.VV. Castilla, Eual B, Carp. Illana, etc.

DIVISION DE HONOR

Table with columns: EQUIPO, P, J, G, E, P, F, C. Rows include Cerr. Corral, Alto Brihuega, Roinez/Del Rio, etc.

Table with columns: EQUIPO, P, J, G, E, P, F, C. Rows include C. Optica/Dis. Pi, Cerr. Corral, Sepiolsa, etc.

SEGUNDA DIVISION «B» - I

Table with columns: EQUIPO, P, J, G, E, P, F, C. Rows include Luis Triguero, Agrosa Jdraque, Bar La Alegria, etc.

Table with columns: EQUIPO, P, J, G, E, P, F, C. Rows include Prensa Jaime, Agrosa Jdraque, Bar La Alegria, etc.

TERCERA DIVISION - II

Table with columns: EQUIPO, P, J, G, E, P, F, C. Rows include Los Primos, H. El Carmen, Patones, etc.

Table with columns: EQUIPO, P, J, G, E, P, F, C. Rows include Patones, H. El Carmen, Telepizza, etc.

CALENDARIO JORNADA 2ª

Table with columns: EQUIPO, P, J, G, E, P, F, C. Rows include Bar Segoviano, El Parador/Baobab, Friplaza/Ibercaja, etc.

PRIMERA DIVISION

Table with columns: EQUIPO, P, J, G, E, P, F, C. Rows include Aluminios Becor, Fuentenovilla, Regapal, etc.

SEGUNDA DIVISION «A»

Table with columns: EQUIPO, P, J, G, E, P, F, C. Rows include Triuque F.S., Bar Cafeteria Victoria, Taracena Las Galeras, etc.

SEGUNDA DIVISION «B» - GRUPO I

Table with columns: EQUIPO, P, J, G, E, P, F, C. Rows include Meson Asturiano, Prensa Jaime, Isover, etc.

SEGUNDA DIVISION «B» - GRUPO II

Table with columns: EQUIPO, P, J, G, E, P, F, C. Rows include Pub Mirror's, Oxitrans F.S., Palau Cerámica, etc.

TERCERA DIVISION - GRUPO I

Table with columns: EQUIPO, P, J, G, E, P, F, C. Rows include AA. VV. Castilla, Calzados Losan, Neumáticos El Val, etc.

TERCERA DIVISION - GRUPO II

Table with columns: EQUIPO, P, J, G, E, P, F, C. Rows include Parque Las Castillas, La Criolla, PDM Cabanillas, etc.

JUVENILES. JORNADA 1ª

Table with columns: EQUIPO, P, J, G, E, P, F, C. Rows include Asisa/SNT Inform., Rest. Casa Victor, Sepiolsa, etc.

Tien21 BAJAN LOS PRECIOS EN INFORMÁTICA. Advertisement for computer hardware including Pentium II 400 Mhz, 266 Mhz Celeron, and AMD K6-2 300 Mhz systems with prices like 214.900 and 99.900.

Deportes

Nombres de la jornada

JAVI MELÉNDEZ (C. D. Guadalajara)

Es la segunda vez que Meléndez asoma por esta sección. De nuevo, en plan salvador. En esta ocasión, en el campo del Toledo, el jugador logró el tanto del empate en el tiempo de descuento, esta vez de penalti. En Socuellamos también consiguió la igualdad en el minuto 94. Otra vez, "salvador" Meléndez.

MINERVA MARTÍNEZ (Gelco Guadalajara)



El Gelco Guadalajara ha cogido rápidamente el ritmo a la competición. El domingo barrió de la pista al Mislata. Fue un triunfo de conjunto, pero Minerva, en el juego interior (18 puntos), ayudó en gran manera a conseguirlo. Además, el Gelco es el máximo anotador de la categoría.

JORDI (Marchamalo)

Su equipo cayó en el derby provincial ante el Sigüenza. Sin embargo, el portero del Marchamalo logró un gol, cuando menos atípico. Jordi sacó el balón de su área de un zapatazo y se coló en la puerta rival. Casi nada.

BUSTAMANTE (C. B. Rayet Guadalajara)

Roberto Bustamante vuelve por sus fueros. Dicen que fue uno de los jugadores más afectados tras las dos derrotas que había cosechado el equipo, pero el sábado, ante el Chillida, volvió a demostrar, de nuevo, su calidad.



RESULTADOS Y CLASIFICACIONES

FÚTBOL Tercera División

Table with 3 columns: EQUIPO, Pt., J. G. E. P. F. C. for Tercera División results.

Table with 3 columns: EQUIPO, Pt., J. G. E. P. F. C. for Tercera División classification.

PROXIMA JORNADA

Table with 2 columns: EQUIPO, EQUIPO for Tercera División next match.

FÚTBOL Segunda Autonómica

Table with 3 columns: EQUIPO, Pt., J. G. E. P. F. C. for Segunda Autonómica results.

Table with 3 columns: EQUIPO, Pt., J. G. E. P. F. C. for Segunda Autonómica classification.

PROXIMA JORNADA

Table with 2 columns: EQUIPO, EQUIPO for Segunda Autonómica next match.

FÚTBOL Primera Autonómica

Table with 3 columns: EQUIPO, Pt., J. G. E. P. F. C. for Primera Autonómica results.

Table with 3 columns: EQUIPO, Pt., J. G. E. P. F. C. for Primera Autonómica classification.

PROXIMA JORNADA

Table with 2 columns: EQUIPO, EQUIPO for Primera Autonómica next match.

FÚTBOL Juvenil Nacional

Table with 3 columns: EQUIPO, Pt., J. G. E. P. F. C. for Juvenil Nacional results.

Table with 3 columns: EQUIPO, Pt., J. G. E. P. F. C. for Juvenil Nacional classification.

PROXIMA JORNADA

Table with 2 columns: EQUIPO, EQUIPO for Juvenil Nacional next match.

FÚTBOL SALA División de Plata

Table with 3 columns: EQUIPO, Pt., J. G. E. P. F. C. for División de Plata results.

Table with 3 columns: EQUIPO, Pt., J. G. E. P. F. C. for División de Plata classification.

PROXIMA JORNADA

Table with 2 columns: EQUIPO, EQUIPO for División de Plata next match.

FÚTBOL SALA Primera Nacional «A»

Table with 3 columns: EQUIPO, Pt., J. G. E. P. F. C. for Primera Nacional «A» results.

Table with 3 columns: EQUIPO, Pt., J. G. E. P. F. C. for Primera Nacional «A» classification.

PROXIMA JORNADA

Table with 2 columns: EQUIPO, EQUIPO for Primera Nacional «A» next match.

BALONCESTO Liga Eba

Table with 3 columns: EQUIPO, Pt., J. G. E. P. F. C. for Liga Eba results.

Table with 3 columns: EQUIPO, Pt., J. G. E. P. F. C. for Liga Eba classification.

PROXIMA JORNADA

Table with 2 columns: EQUIPO, EQUIPO for Liga Eba next match.

BALONCESTO Primera Femenina

Table with 3 columns: EQUIPO, Pt., J. G. E. P. F. C. for Primera Femenina results.

Table with 3 columns: EQUIPO, Pt., J. G. E. P. F. C. for Primera Femenina classification.

PROXIMA JORNADA

Table with 2 columns: EQUIPO, EQUIPO for Primera Femenina next match.

Las claves de la próxima

REGRESAR A LA "POMADA"

El Club Deportivo Guadalajara se ha descolgado de los puestos de la liguilla de ascenso. Parece que el equipo de Delfín Álvarez está perdiendo gas. Este domingo, a las doce de la mañana en el Pedro Escartín, no le vale más que la victoria ante el Cuenca. Los morados regresan a casa, donde siempre han sacado fruto de sus encuentros. El Cuenca debe meter de nuevo al Deportivo en la "pomada".

LAS MEJORES ANOTADORAS

¿Quién lo iba a decir! Cuatro jornadas han transcurrido de la Primera División de Baloncesto Femenino y el Gelco se ha situado como el conjunto más anotador del grupo. Poco a poco, el equipo va asimilando el nuevo sistema de juego libre impuesto por García Arés y, de momento, ha logrado que sus jugadoras anoten casi 70 puntos por encuentro. El domingo, a las cinco de la tarde, el Gelco visita en San Vicente de Raspeig al colista de la clasificación, el Adesavi. Predecir un resultado en el deporte femenino es para aventureros, pero el Gelco parte con todas las papeletas para ganar.

LA PRUEBA DE FUEGO

Una auténtica prueba de fuego. Esto es lo que le espera al Club Baloncesto Rayet Guadalajara en las próximas semanas. Una reválida para comprobar cómo está de fuerzas. El sábado (18,30 horas y con arbitraje de Pérez Martínez y Gallego Luengo), el equipo se enfrenta al Calpe, líder de la clasificación, equipo invitado, el que tiene la mejor valoración de la FEB... pero luego, le espera el Estudiantes, después el Gandía... ¡Uf!

Real estate advertisement for ARRIBAS INMOBILIARIA, featuring property listings such as PISO Céntrico, DUPLEX, PISO Céntrico with garage, UNIFAMILIARES y PARCELAS, ALQUILER PISO, APARTAMENTO Vaguada, and PISOS.

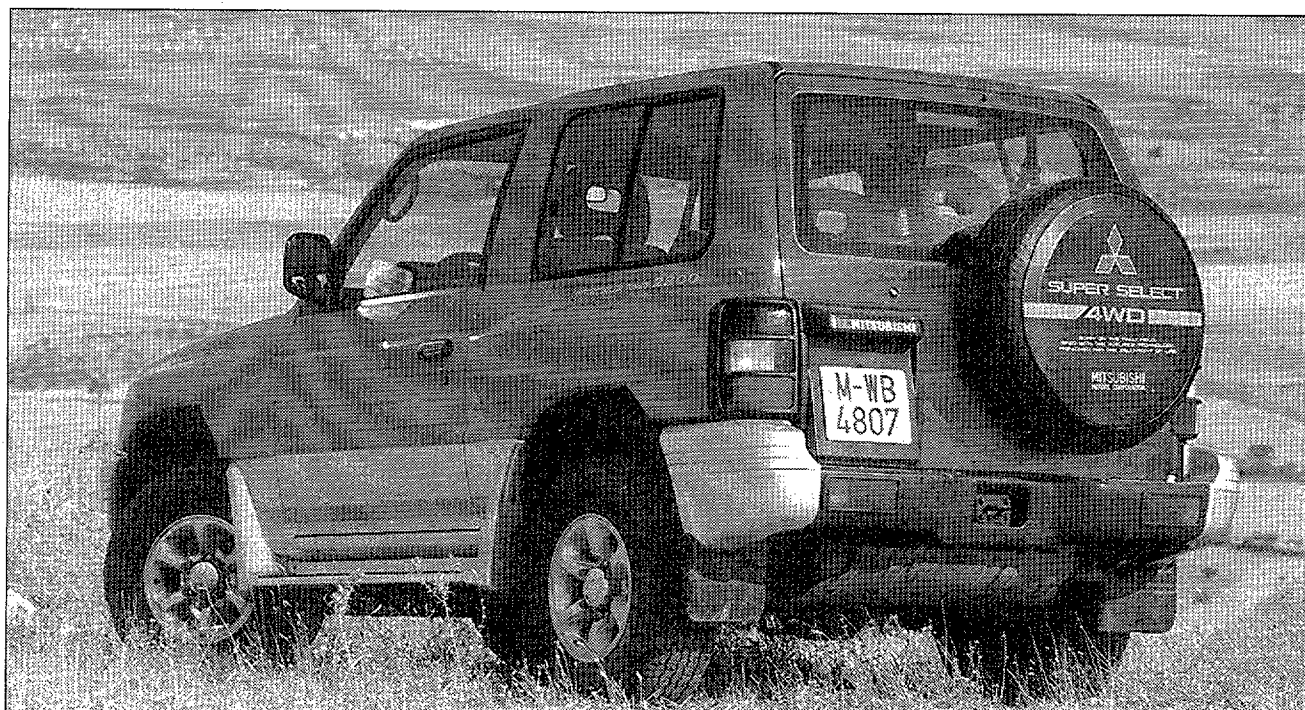

Todos los paisajes imaginables son posibles de disfrutar con el Montero corto 2.8.

NOTICIAS

Con el Montero, llegarás donde nadie ha llegado

JOSÉ ANDRÉS MERINO
Guadalajara

Lunes 8:00 a.m.: Atasco de comunal para llegar al trabajo. Humos, contaminación y un nerviosismo generalizado se respira en el ambiente. Por fin, y después de luchar durante un buen rato, hay un hueco libre para aparcar. En la oficina, lo mismo de siempre: firmas, reuniones, llamadas de teléfono y ese stress psicológico que todos tene-

El Montero corto es el vehículo ideal para el amante de la aventura y de la conducción off-road. "Llegarás donde nadie ha llegado"

mos. 20:00 p.m.: Después de un tedioso día de trabajo, descansamos en casa. Lo peor de esto es que el martes, el

miércoles, el jueves y el viernes, es lo mismo. Pero, por fin, llega el fin de semana, la hora de disfrutar de la fami-

lia y del tiempo libre. Y lo mejor de todo es que en el garaje tenemos un Montero Corto que nos hará olvidar la monotonía de toda una semana de aburrido trabajo.

LO QUE REALMENTE BUSCABAS.- Sábado 8:00 a.m.: El madrugón merece la pena por que el Montero nos está esperando. El equipaje de la familia para todo el fin de semana cabe perfectamente e incluso se tie-

ne la posibilidad de desmontar uno de los asientos traseros para aumentar su capacidad de carga. Sentados cómodamente en sus grandes butacones - con todo tipo de regulación -, nos separan de nuestro destino algunos kilómetros de asfalto. La posibilidad de regular la suspensión del Montero, hace que su tránsito por carretera sea muy agradable. Su insonoridad es perfecta, lo que, unido a todos los extras de lujo imaginables - aire acondicionado, elevallas... -, hacen que los viajes por carretera sean muy cómodos. Casi sin darnos cuenta, ya hemos llegado. Claro, su fabuloso motor 2.8 tiene un rendimiento increíble. El turbo hace acto de presencia a partir de las 2.000 rpm y es una maravilla escuchar cómo sopla. Sus 124 cv. a 4.000 rpm. permiten cruceros altos para tratarse de un todo terreno.

Un camino negro lleno de barro es nuestro próximo desafío. Para no tener problemas, enganchemos todos los diferenciales. Hay más barro del que pensábamos. No hay problema. El enorme par del Montero le permite avanzar a punta de gas como una auténtica hormiguita. Poco a poco el barro se va quedando atrás. Después de esto tene-

mos una larga pista en buen estado. Quitamos reductoras, desbloqueamos, y colocamos la suspensión en su opción más dura. La velocidad de marcha aumenta y el Montero se sujeta como si nada, aunque es algo nervioso al ser batalla corta. Por fin avistamos el pueblo, pero antes tenemos que atravesar una pequeña trialera de piedras. Volvemos a bloquear diferenciales, suspensión en la posición más blanda y adelante. Su excelente suspensión hace que las irregularidades pasen por debajo del Montero casi sin enterarte. Y al final... llegamos al hotel.

Este tipo de excursiones serán tarea fácil si tenemos la suerte de disponer en nuestro garaje de un Montero. Excursiones en asfalto, en caminos con o sin barro, trialeras..., todas las dificultades son pocas para el Montero. No hay que olvidar que nos llevará a donde nadie puede llegar.

FICHA TÉCNICA	
MOTOR	4 cil. 2.835 cc.
POTENCIA	125 cv./4.000
PAR MOTOR	29,8/2.000
CONSUMO	14 l media
VELOC. MÁX.	160 km/hora
ACELERACIÓN	15 seg.
PRECIO	4.066.000 ptas.

Nueva motorización para el Nubira

JOSÉ ANDRÉS MERINO
Guadalajara

La gama Nubira queda aún más diversificada con la presentación oficial, en el IV Salón del Automóvil de Sevilla, de la nueva motorización. El Nubira dispondrá, a partir del mes de noviembre, un nuevo y potente propulsor 2.0 SHOC, mono árbol de levas en cabeza de 110 cv, que se situará entre los dos dinámicos motores E-TEC 16V, de 1.6 y 2.0 litros, que generan 106 y 134 cv respectivamente. Esta nueva versión del Nubira 2.0 D-TEC alcanza una velocidad máxi-

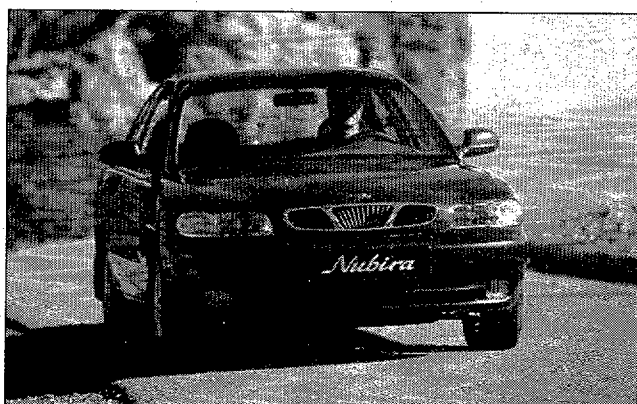

ma de 195 km./hora.

El nuevo Nubira 2.0 CLX estará dotado con un

amplio equipamiento de serie, un extenso paquete de seguridad y confort y un

atractivo precio. Esta versión estará disponible en carrocería de cuatro puertas, aunque en breve se podrá disfrutar de él tanto en la versión cinco puertas "Compact" como en el "Station Wagon".

Un año y medio después del lanzamiento de este modelo de Daewoo en nuestro país, la gama Nubira ofrece gran versatilidad, al disponer de tres modernas carrocerías propulsadas por tres potentes motorizaciones que satisfacen la reciente demanda de los usuarios del segmento de las berlinas medias, elegantes y confortables.

¡No pague más Multas! porque sí!

POR SÓLO

8.000 + IVA
Ptas.
AL AÑO (Turismos)

MULTAUTO le gestiona los recursos de todas las multas de tráfico que Vd. desee, ante Ayuntamientos y Dirección General de Tráfico.

Y además presentando este anuncio le harán un **10% de Descuento.** (oferta no acumulable)

multauto

MULTAUTO GUADALAJARA
Avda. Castilla, 18 C - Guadalajara
Tlfn. y Fax: 949 21 57 47 - Móvil: 908 31 98 39



CLINICA DENTAL EUROPA

Reimplantamos su Propia Pieza

Prótesis de Porcelana - Prótesis Removibles y Fijas - Odontología Conservadora

NUESTROS TÉCNICOS SON DIPLOMADOS POR I.P.I. (USA)

C/ Mayor, 9 - 1º Dcha. - Tlfn.: 949 21 59 08 - Guadalajara

LABORATORIO PROPIO

Anuncios clasificados entre PARTICULARES durante dos semanas por sólo 2.000 ptas. + I.V.A.

Arriendos

Alquilo

NAVE EXPOSICIÓN.
1.400 m².
N-II Km. 43,500
Polígono Aida
(Azuqueca de Hres.).
Acondicionada para
exposición de muebles.
Tlfn.: 908 422461

Se alquila o vende

Mesón "Los Payos",
C/M. de Santillana, 9
(Guadalajara)
Tlfn.: 949 332842

Enseñanza

CURSOS

- Teatro.
- Dibujo y pintura.
- Actividades artísticas para niños y adultos.
- Grabado y serigrafía.

DURANTE
Estudio de Arte
C/Ingeniero Mariño, 18
(Guadalajara)
Tlfn.: 908 112175

Clases particulares

- Matemáticas.
- Física.
- Química.
- Inglés.
- Selectividad.

Mucha experiencia.
Lugar céntrico.
Tlfn.: 949 229053

Centro Terapéutico Amapola

TEATRO PARA NIÑOS.
Miércoles y sábados.
Descuentos para hermanas.
Últimos días.
Tlfn.: 949 225994

JUNTO A MULTICINES
* Plazas de garaje. 1.300.000

MARCHAMALO
* Plazas de garaje. 800.000

¡ANÚNCIESE!
Noticias
GUADALAJARA
(27.000 ejemplares)
Su periódico en casa
Tlfn.: 949 254801
Fax: 949 214307

CURSO WINDOWS, WORD y EXCEL

Duración un mes
ACADEMIA CERVANTES
Avda. Barcelona, 30
(Guadalajara)
Tlfn.: 949 216434

OPOSICIONES

- Ordenanzas.
- Auxiliares.
- Celadores (INSALUD).

ACADEMIA CERVANTES
Avda. Barcelona, 30
(Guadalajara)
Tlfn.: 949 216434

CURSO INTERNET, ACCESS y POWER POINT

Duración un mes
ACADEMIA CERVANTES
Avda. Barcelona, 30
(Guadalajara)
Tlfn.: 949 216434

Locales

Compro
LOCAL COMERCIAL
De 150 m²
a pie de calle.
Tlfn.: 949 217359
(Horario comercial)

Sus anuncios en **Noticias**
27.000 ejemplares

Pisos

Vendo piso

Seminuevo. Zona Manantiales (Guadalajara). 3 dormitorios, baño, salón comedor, cocina amueblada, despensa. Calefacción individual. Climalit. Armarios empotrados, etc. Garaje y trastero. Todo pcr
11.000.000 ptas.
Tlfnos.: 949 227936
970 981186

Se vende piso

Pza. San Esteban.
146 m². 4 dormitorios, 2 baños, cocina, salón.
Garaje incluido.
Precio: 20.500.000 ptas.
Tlfnos.: 949 230346
949 279181

Se vende piso

Céntrico. Todo exterior.
4 dormitorios, salón, cocina, baño y terraza. Gas propano. 1.000 ptas./mes de comunidad.
Precio: 10.500.000 ptas.
Tlfn.: 949 324060
(De 22 a 23 horas)

Vendo

Chalet adosado URB. "LA CHOPERA" (Guadalajara)
256 m². 4 dormitorios, 3 baños. Buhardilla de 70 m². Garaje (4 coches). Calefacción individual (gas-oil). Armarios int./Ext. madera. Muchas mejoras. Perfecto estado. Rodeado de zonas verdes y deportivas.
Venga a verlo y hablamos de precio.
Tlfnos.: (949) 22 34 90
(939) 11 72 54

¿Quiere vender su vivienda?

¡Nosotros la vendemos!

- ▶ Valoramos su vivienda.
- ▶ Captamos clientes.
- ▶ Preparamos las escrituras.
- ▶ Gestionamos préstamos hipotecarios.
- ▶ Información registral.

¡¡Llámenos!!

Tlfnos.: 949 214894
949 229608

Ofertas

Se necesita

PROFESOR NATIVO
Titulado de inglés.
Tlfn.: 949 216434

Empresa de calefacción y gas

NECESITA
Dos oficiales de 1^a.
Muy cualificados.
Incorporación inmediata.
Interesados llamar a:
Tlfnos.: 949 203079
949 203384
(Srta. M.^a Carmen)

Se necesita

ARQUITECTO TÉCNICO.
Tlfn.: 949 214894

OFERTAS DE EMPLEO PÚBLICO

SAYATÓN

Convocatoria para la selección como personal laboral no permanente, a tiempo parcial, de UNA PLAZA de LICENCIADO para organización y descripción del Archivo Municipal.

La solicitud para tomar parte en estas pruebas selectivas se presentarán en el Registro del Ayuntamiento, en el plazo de quince días naturales a partir del siguiente a la publicación de esta convocatoria en el Boletín Oficial de la Provincia y se dirigirán al Sr. Alcalde del Ayto. de Sayatón.
B.O.P. de Guadalajara (23/10/98)

Empresa líder en el Sector Financiero

NECESITA 5 personas

Perfil:

- Edad: entre 25 y 45 años.
- Afán de superación.
- Dotes de organización.

Se ofrece:

- Promoción interna a corto plazo.
- Condiciones económicas según valía.
- Incorporación inmediata, previa formación.

Interesados:

Llamar preguntando por: Sr. Del Pino.

Tlfn.: 949 223674

Enviar currículum a: Avda. Castilla, 33 - 1^a A.
Dpto. de Personal. 19002 (Guadalajara)

INEM

- Pintor de superficies metálicas. Oficial. (Cabanillas).
- Rotulista. (Cabanillas).
- Tractorista. Trabajador agrícola. (Guadalajara).
- Electricista. FP-II. 18-25 años. (Cabanillas).
- Comercial. Vehículo propio. Mecánico de Automoción. Oficial de 2^a, 3^a. Ayudante. (Azuqueca de Hres.).
- Peón general (talado de árboles). Permiso de conducir B-1. (Guadalajara y provincia).
- Trabajador forestal. (Guadalajara y provincia).
- Conductor de camión - Mercancías peligrosas. Menor de 40 años. (Guadalajara).
- Conductor repartidor. Camet B1, C1.
- Pastor de ganado ovino. Imprescindible experiencia. (Marchamalo).
- Pastor de ganado ovino. (Espinoso de Hres.).
- Dependiente de comercio (textil). Experiencia. Varón. 25-45 años. (Guadalajara).
- Comercial. Sector construcción. Hombre o mujer. Mayor de 25 años. Vehículo propio. (Cendejas de la Torre).

- Soldador de eléctrica. Oficial de 1^a y 2^a. Edad indiferente. (Guadalajara y Madrid).
- Comercial. Sector Informática. Experiencia y vehículo propio. (Guadalajara y Corredor del Hres.).
- Monitora de manualidades. (Azuqueca de Hres.).
- Mecánico Automoción. Experiencia. (Guadalajara).
- Instalador de puertas automáticas.
- Limpiador. Varón. Permiso B1. Residente en Azuqueca de Hres.
- Instalador de gas. Oficial de 1^a. Muy cualificado. (Guadalajara).
- Soldador de tubería de gas. (Madrid).
- Carpintero. Oficial de 1^a y 2^a. (Azuqueca de Hres.).
- Peón general con conocimientos de electricidad. 18-20 años. Graduado Escolar. Permiso de conducir para llegar al puesto de trabajo. (Guadalajara).
- Dependiente de charcutería. 21-25 años. Varón. Venta y degustación. (Territorio nacional).

Se necesita

Joven dinámico. De 20 a 25 años, para venta en comercio (zona Guadalajara). No se requiere experiencia.
Tlfn.: 91 882 53 93
Plazo máximo hasta el 15 de noviembre

¡¡Cantamos tu boda!!

Grupo KABA

Si quieres concertar audición sin compromiso llámanos al TLFNO.: 949 214256

Servicios

TRANSPORTES CON FURGONETA

F. Gajero
Se hacen portes.
Tlfnos.: 949.20 08 34
989.41 60 55

Traspos

Se traspasa negocio

En franquicia.
Pequeña inversión y altísima rentabilidad. Sin necesidad de local ni de personal. Provincia de Guadalajara en exclusiva.
Tlfn.: 908 312415

Varios

Se vende

BILLAR AMERICANO
Procedente de cafetería.
Bandas y tapete nuevos.
Tlfn.: 949 324060
(De 22 a 23 horas.)

VENTA

PISO. Virgen de la Soledad. 75 m².
3 dor. Baño. Terraza. 10.400.000

PISO. Zona Universidad. 70 m². 3 dor.
Calefacción central. Ascensor. 10.500.000

PISO. C/ Alameda. 100 m². 4 dor.
2 baños. Portero. Garaje. 18.100.000

CASA. Zona Centro. Gran reforma.
4 dor. 105 m², baño, aseo. 16.550.000

PISO. Las Cumbres. 100 m². 4 dor.
Calefac. central. 2 baños. 15.000.000

DÚPLEX. C/ Madrid. 105 m².
2 dor. 2 Baños. Garaje. 15.550.000

Agencia Inmobiliaria

Riendas
API N° 67

Teléfono y Fax 949 25 37 30
Dr. Benito Hernando, 20. GUADALAJARA

LA LLAVE DE SU CASA

VENTA

PISO. Centro. 60 m². Baño.
Reformado. Parquet. 8.300.000

UNIFAMILIARES A SU MEDIDA

En Guadalajara. Marchamalo, Cabanillas. Taracena y Valdeaveruelo. desde 9.800.000

ALQUILER

PISO. Ingeniero Mariño. 3 dor., aseo, baño, 82 m². 44.000 ptas./mes

ÁTICO. Centro. 45 m². Amueblado. Baño. 50.000 ptas./mes

LOCAL. C/ Cervantes. 75 m². Opción Compra 12.500.000; 80.000 ptas./mes.

TELÉFONOS DE INTERÉS

SANIDAD

Ambulancias 949 201250
Hospital del INSALUD 949 209200
Urgencias 949 219292
Cruz Roja Española 949 222222
Sanat. de la Antigua 949 223600
Clínica Sanz Vázquez 949 227211
Salud Mental 949 225719
Inf. Toxicológica 91 5620420
Hospital Provincial 949 212542
Centros de Salud:
- El Balconcillo 949 200460
- Guad. Sur .. 949 229551/229829
- Cervantes .. 949 218000/218123
- Alamin 949 210284/210285
Centro Social Poliv. C/Cifuentes:
- Á.de Sanidad 949247068/247069
Enfermos de Alzheimer 949 200263

SEGURIDAD

Bomberos 949 247280
Policía (Urgencia) 091

Comisaría de Policía 949 225111
Guardia Civil 062
Guardia Civil de Tráfico 949 221690
Policía Local 092/247072
Protección Civil 949 220442

TRANSPORTES Y COM.

Renfe (Infor.) 949 212850/211342
Autobuses urbanos 949 215619
Teleruta 949 223066
Estación de Autobuses 949 247277
Iberia (Información) 91 4112545
Tráfico 949 221690
Correos y Telégrafos 949 211135

AGUA, GAS Y ELECT.

Unión Ferosa 949 223516
Iberdrola 949 211594
Agua (Ayuntamiento) 949 887070
Gas Castilla-La Mancha 949 216161
Butano (Diarsa) 949 203384/203448
Serv. Repsol Butano 949 203079

TAXIS

Estación Renfe 949 228238
Santa Clara 949 226358
Santo Domingo 949 212245

OTROS SERVICIOS

Alcohólicos Anón. 989 884756
Fam. de Alc. Anón. 91 4029853
Fam. de Toxicómanos 949 213252
Of. del Consumidor 900 501089
Tfno. de la Esperanza 967 523434
Tfno. Dorado M.de Paz 900 222223

OMIC 949 887091

Servicios Funerarios 949 221085
Diputación Provincial 949 887500
Ayto. de Guadalajara 949 887070
Audencia Provincial 949 225366
Subdeleg. del Gobierno 949 225311
Oficina de Turismo 949 211626
INEM 949 223112

AUTOBUSES

Abánades 13.00 (L-V). Albalate 14.00 (L a V). 13.00 (S). Alboreca 19.00 (J). Argecilla 16.05 (L-X-S). Azuqueca 7.05-8.20-11.00-12.00-13.00-14.40-18.30 (L a V). 8.05-11.00-13.00-18.30 (S). Brihuega 10.05-16.05 (Diano). 13.30-19.00 (L a V). 14.45 (L a V en periodo escolar). Buendía 14.30 (L a V). 13.00 (S). Cabanillas 6.45-7.15-8.15-10.15-11.45-13.15-14.30-15.45-16.15-17.45-18.30-19.30-20.15-21.00-22.30 (Lab. en periodo escolar). 8.30-9.30-10.45-11.30-13.00-18.30-19.15-22.45 (S). 11.30-17.30-22.45 (D y festivos). El Casar 6.45-7.15-8.15-10.15-11.45-13.15-14.30-15.45-17.45-18.30-20.15-22.30 (Lab. periodo escolar). 13.00-18.30 (S). Cantolajas 14.00 (L-M-X-S). 16.00 (V). Candelas de la Torre 14.00 (L-X-J). Chiloeches 12.30-14.30 (L a V). 13.00 (S). Driebes 14.30 (L a V). 13.00 (S). Escamilla 16.00 (L a V) 13.30 (S). Horche 9.00-14.30-16.30 (L a V). 13.00 (S). Humanes 8.15-11.15-13.15-14.30-19.00 (L a V). 17.15 (Lab.). Illana 14.00 (L a V). 13.00 (S). Jadraque 14.00 (Lab.). 16.00 (V). Malagulla 14.30 (L a V). Mandayona 14.00 (L) 16.00 (V). Mañarrayo 15.00 (L-M) 17.00 (V). Miedes de Atienza 19.00 (L-X). Paredes de Atienza 19.00 (M-V). Pastrana 14.00-16.30 (L a V). 13.00 (S). Priego 15.30 (L a V). 12.30 (S). Quer 13.00 (M-J-S). Romancos 14.30 (L-M-V). 16.30 (S). Sigüenza 13.30-19.00 (L a V). 16.05 (S). Uceda 15.00 (L-V). Valdepeñas 14.30 (L-V). Valdesaz 6.45-18.00 (M-V). Villanueva de la Torre 13.00 (Lab.).

HORARIO DE TRENES Y AUTOBUSES

TRENES A MADRID

GUADALAJARA-CHAMARTÍN

a. SG	5.06	l.	8.21	a.EE/SM	13.21	a. EE	17.51
CC/EE	5.36	EE	8.36	CC/EE	13.36	CC	18.06
a. EE	5.51	a.	8.51	a. EE	13.51	CC/EE(8)	18.36
EE/CC (4)	6.06	SG	9.06	SG (6)	14.06	SG	19.06
a.EE/SM	6.21	AV	9.36	a. EE	14.21	AV	19.36
CC/EE	6.36	CC	10.06	CC/EE	14.36	CC	20.06
a. EE	6.51	EE	10.36	SG	15.06	EE	20.36
SG	7.06	SG	11.06	AV	15.36	CC	21.06
a. EG	7.21	EE	11.36	CC	16.06	EE	21.36
AV	7.36	CC	12.06	EE/SM(7)	16.36	CC	22.06
a.	7.51	AV	12.36	SG	17.06	EE	22.36
CC	8.06	SG	13.06	CC/EE(8)	17.36		23.06

CHAMARTÍN-GUADALAJARA

a.	5.08	a.	7.57		13.08		18.38
a.	5.23		8.08		13.38		19.08
	5.38	a.	8.18		14.08	AC	19.38
a.	5.53	SZ/AC*	8.38		14.38		20.08
	6.08		9.08		15.08		20.38
a.	6.23		9.38		15.38		21.08
	6.38		10.08		16.08		21.38
a. SZ	6.53		10.38	a.	16.23		22.08
	7.08		11.08	SZ	16.38		22.38
a.	7.23		11.38		17.08		23.08
	7.38		12.08		17.38		23.38
a.	7.48		12.38		18.08		

a: Laborables excepto sábados. l: Laborables. AC: Arcos de Jalón. SZ: Sigüenza. SG: Segovia. CC: Cercedilla. EE: El Escorial. AV: Ávila. SM: Stra. M.ª Alameda. EG: El Goloso. (4) Lab. excepto sábados a El Escorial, sábados y festivos a Cercedilla. (6) Sábados y festivos finaliza su recorrido en Cercedilla. (7) Desde El Escorial hasta Sta. María. (8) Laborables, excepto sábados a Cercedilla; sábados y festivos a El Escorial. (*) Laborables excepto sábados a Guadalajara, sábados a Sigüenza y domingos y festivos a Arcos de Jalón.

AUTOBUSES A MADRID

GUADALAJARA-MADRID

LABORABLES

6.15; 6.30; 6.45; 7.00; 7.15; 7.30; 8.00; 8.30; 9.00; 9.30(*); 10.00; 11.00; 12.00; 13.00; 14.00; 14.30; 15.00; 15.30; 16.00; 17.00; 18.00; 18.15(*); 19.00; 20.00; 21.00; 22.00

SÁBADOS, DOMINGOS Y FESTIVOS

9.00(*); 10.00; 11.00; 12.00; 13.00; 14.00; 15.00; 16.00; 17.00; 18.00; 19.00; 20.00; 21.00; 22.00.

MADRID-GUADALAJARA

LABORABLES

7.00; 7.30; 8.00; 9.00; 10.00; 11.00; 12.00; 13.00; 14.00; 14.30; 15.00; 15.30; 16.00; 17.00; 17.30; 18.00; 18.30; 19.00; 19.30; 20.00; 20.30; 21.00; 21.30; 22.00

SÁBADOS, DOMINGOS Y FESTIVOS

9.00; 10.00; 11.00; 12.00; 13.00; 14.00; 15.00; 16.00; 17.00; 18.00; 19.00; 20.00; 21.00; 22.00

(*)Expediciones que pasan por Alcalá de Henares.

HORARIO DE MISAS

DOMINGOS Y FESTIVOS

TEMPLOS	8	9	10	11	11	12	12	13	13	13	18	19	19	20	21
	1/2	1/2	1/2	1/2	1/2	1/2	1/2	1/2	1/2	3/4	1/2	1/2	1/2	1/2	1/2
Beata María de Jesús															
El Carmen															
La Antigua															
María Auxiliadora															
Ntra. Sra. de la Salud															
RR. Camelitas															
San Antonio de Padua															
San Ginés															
San José Artesano															
San Juan de Avila															
San Juan de la Cruz															
San Nicolás															
San Pablo															
San Pascual Bailón															
San Pedro Apóstol															
Santa María la Mayor															
Santa María Micaela															
Santiago Apóstol															
Santisimo Sacramento															

(O) Esta misa se celebra a las 13.15 h.

FARMACIAS DE GUARDIA

JUEVES 29

MERCEDES DUEÑAS SÁENZ 949 211633
M. Fluiters, 39 (De 9,30 a 21,30 h.)

CARMEN GARCÍA ALEJANDRE 949 223064
Gal. M. Miguel, 2 (Servicio de 24 h.)

VIERNES 30

MANUEL IBARRA LÓPEZ 949 221059
Glez. Hierro, 1 (De 9,30 a 21,30 h.)

ILDEFONSO Y N. RODRIGO 949 211358
Pza. V. Antigua, 7 (Servicio de 24 h.)

SÁBADO 31

MILAGROS GAMO CUESTA 949 222039
M. de Aragón, 3 (De 9,30 a 21,30 h.)

FARMACIA CRESPO GARRIDO 949 220139
Perú, 3 (Servicio de 24 h.)

DOMINGO 1

ESPERANZA JIMÉNEZ ARTIEDA 949 221099
Ferial, 64 (De 9,30 a 21,30 h.)

ARSEÑO GARCÍA PIZARRO 949 220646
Mayor, 47 (Servicio de 24 h.)

LUNES 2

PILAR ALDEANUEVA CEPERO 949 227603
Constitución, 31 (De 9,30 a 21,30 h.)

ANTONIO VICENTI AGUADO 949 211054
Mayor, 19 (Servicio de 24 h.)

MARTES 3

ISABEL ARRANZ YUST 949 213593
Los Manantiales, s/n. (De 9,30 a 21,30 h.)

ESPERANZA MAYOR GIL 949 211749
Mayor, 13 (Servicio de 24 h.)

MIÉRC. 4

M.ª ASCENSIÓN DIEGO GLEZ. 949 220066
Reinoso, 15 (De 9,30 a 21,30 h.)

MAGDALENA ALBA GIMÉNEZ 949 211156
M. Fluiters, 11 (Servicio de 24 h.)

OFERTA INMOBILIARIA

GESTESA

DESARROLLOS INMOBILIARIOS

Tifnos.: 949 214894 949 229608

VENTAS C/ALAMEDA 120 m². 4 dormitorios, 2 baños. Calefacción central. Garaje. Trastero. Armarios empotrados. Precio: 23.500.000	VENTAS APARTAMENTO C/Madrid. 50 m² construidos. 1 dormitorio, baño, cocina. Calefacción individual. Precio: 7.350.000	VENTAS C/FELIPE S. ANTELO Se vende piso. 100 m². 4 dormitorios, 2 baños, cocina amueblada. Calefacción central. Precio: 15.700.000	VENTAS AVDA. DEL EJÉRCITO 105 m² construidos. 4 dormitorios, 2 baños, calefacción central. Buenas vistas. Todo reformado. Precio: 14.500.000	VENTAS HNOS. FDEZ. GALIANO (Frente Bricada de M.) 108 m². 4 dormit., 2 b. Garaje. Trastero. Precio: 16.800.000	VENTAS SE VENDE UNIFAMILIAR Nuevos Manantiales 270 m². Parcela 40 m². Calidades de lujo. Precio: 30.500.000	VENTAS GRAL. M. DE MIGUEL Piso. 75 m² útiles. 3 dormit., baño. Calefacción indiv. Garaje. Precio: 8.800.000	VENTAS NUEVO ALAMÍN 90m². 3 dormitorios, baño, cocina amueblada. 2 terrazas. Gas-ciudad. Precio: 9.300.000	VENTAS C/GRAL. V. CAMINO 80m². 3 dormitorios, baño. Garaje. Calefacción central. Precio: 12.900.000	VENTAS C/ALVARGÓMEZ DE CIUDAD REAL 120 m². 4 dormitorios, baño. Gas ciudad. Ascensor en proyecto. Precio: 8.500.000	VENTAS C/CONSTITUCIÓN 126 m². 5 dormitorios, baño y aseo. Todo exterior. Calefacción central. Parking. Precio: 22.250.000	VENTAS C/ALAMEDA 150 m². 5 dormitorios, 2 baños y aseo. Calefacción central. Garaje y trastero. Precio: 27.500.000	VENTAS C/CIFUENTES 80 m². 3 dormitorios, baño, cocina amueblada. Parking. Trastero. Precio: 12.500.000	
VENTAS C/FCO. MEDINA Piso. 124 m². 3 dormitorios, baño y aseo. Garaje. Trastero. Buenas calidades. Precio: 18.700.000	VENTAS C/TIRSO DE MOLINA 76 m². 2 dormit., baño, cocina amueblada. Reformado. Precio: 8.000.000	VENTAS C/SALAZARAS Dúplex. A estrenar. 120 m². 3 dormitorios, 2 baños. Calefacción. Precio: 16.700.000	VENTAS C/REINOSO (Esquina C/Amparo) 160 m². 3 dormitorios, 2 baños. Terraza y patio. Buenas calidades. Precio: 21.500.000	VENTAS C/CUTAMILLA 80m². Seminuevo. 3 dormitorios, baño, cocina amueblada. Garaje. Trastero. Soleado. Precio: 11.500.000	VENTAS SE VENDEN PLAZAS DE GARAJE C/Argumosa. Precio: 1.600.000	VENTAS C/A. BUERO VALLEJO 70 m². Nuevo. 2 dormitorios, baño, cocina amueblada. Garaje. Precio: 10.600.000	VENTAS AVDA. BARCELONA 90 m². 3 dormitorios. Parquet, puertas macizas. Precio: 10.000.000	VENTAS C/FELIPE SOLANO 100 m². 4 dormitorios, 2 baños. Soleado. Vistas. Calefacción central. Precio: 16.000.000	VENTAS SE TRASPASA LOCAL C/Miguel Fluiters (zona muy comercial) - Junto Ayuntamiento - Local en funcionamiento. Precio a convenir.	VENTAS C/SALAZARAS Dúplex. A estrenar. 120 m². 3 dormitorios, 2 baños. Calefacción. Precio: 16.700.000	VENTAS C/A. BUERO VALLEJO 70 m². Nuevo. 2 dormitorios, baño, cocina amueblada. Garaje. Precio: 10.600.000	VENTAS C/INGENIERO MARINO 71 m². 2 dormitorios, baño. Garaje. Precio: 11.900.000	VENTAS LA CHOPERA Chalet 256 m². 4 dormitorios, 2 baños y aseo. Garaje. Patio. Buenas calidades. Precio: 23.900.000
VENTAS TRAV. H. ROS EMP. 75 m². 3 dormit., baño, cocina amueblada. Gas-ciudad. Todo reformado. Precio: 9.350.000	VENTAS VIVIENDAS A ESTRENAR En Guadalajara. 4 dormitorios, 2 baños. Garaje. Trastero. Mirasierra Norte.	VENTAS C/SIGÜENZA 95 m². 4 dormitorios, baño, salón, cocina con office. Terraza. Precio: 11.000.000	VENTAS C/JORGE L. BORGES 80 m². 3 dormitorios, baño y aseo, cocina amueblada. Garaje. Trastero. Precio: 12.500.000	VENTAS C/SAN GIL 95 m². 3 dormit., cocina y baño nuevos. Gas-ciudad. Muy céntrico. Precio: 12.000.000									

ABRIMOS

LUNES DIA 2 DE NOVIEMBRE
DE 10 A 21 HORAS.



GRATIS
UN PRECIOSO JUEGO DE CAFÉ
DE 12 PIEZAS, EN PORCELANA DE COLOR,
POR UNA COMPRA SUPERIOR A 8.000 PTAS.

G
GELCO
EL HIPERMERCADO DE GUADALAJARA