

# Noticias

## GUADALAJARA

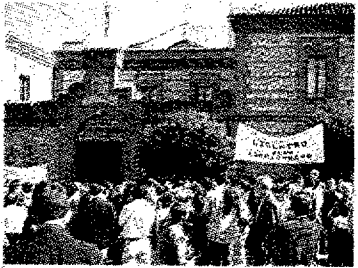

AÑO IV NÚMERO 172 GUADALAJARA 15 DE OCTUBRE DE 1998 PERIÓDICO SEMANAL DE DIFUSIÓN GRATUITA SOLICITADO EL CONTROL O.J.D.



### Bris se reunirá con Mayor Oreja a finales de mes para pedir una cárcel Pág. 4

Socialistas andaluces organizarán una gran fiesta de apoyo a Vera y Barrionuevo en la que se prevé que sea la mayor concentración de las celebradas hasta ahora.

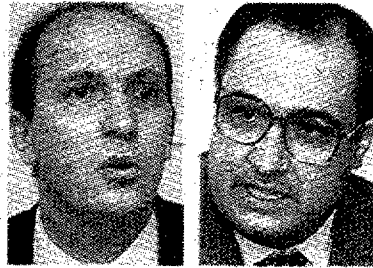

### Alique no cederá firmas a Irizar al considerarlas patrimonio de cada militante Pág. 5

El ex alcalde de la capital pidió a su compañero la cesión de parte de sus avales al reconocer que, de no ser así, será difícil que sea proclamado candidato a las primarias del PSOE el próximo día 25.

### Apiepa y Afaus piden a las administraciones mayor apoyo para los enfermos mentales Pág. 6

El pasado sábado se celebró el Día Mundial de la Salud Mental.

### Humanes clausura la escuela-taller "Las Dos Campañas" tras 24 meses en marcha Pág. 12

Treinta alumnos se han beneficiado de esta iniciativa. Ya se estudia la puesta en marcha de otra escuela-taller.

### Llega el primer test serio de la temporada en el Pedro Escartín Pág. 17

El Club Deportivo Guadalajara se enfrenta el domingo a uno de los favoritos, el Tomelloso.



### La Diputación aglutina a 16 alcaldes en sus alegaciones al PORN del Alto Tajo

*Estos municipios han abandonado los postulados del alcalde de Checa, Alfredo Ortega*

**Pág. 11** Los alcaldes de 16 municipios afectados por el PORN del Alto Tajo y gobernados por el PP se han adherido a las veinte alegaciones que la Diputación ha planteado al borrador del Plan. Estos ediles, que en su día estuvieron del lado del alcalde de Checa, Alfredo Ortega, consideran que su posicionamiento no es el de estar en contra del Parque Natural, como pregona Ortega, sino en contra del actual Plan.

### El colector se instalará a través de una mina para evitar el caos en Bejanque

*El Ayuntamiento diseña un plan de tráfico que descarta cortar uno de los principales nudos de la ciudad*

Las obras del nuevo colector de la avenida de Barcelona apenas afectarán al tráfico rodado de la plaza de Bejanque, ya que la instalación se realizará a través de una mina que discurrirá justo por debajo de la glorieta. A fin de evitar que se produzca un caos circulatorio en uno de los principales nudos de

comunicación de la capital, el Ayuntamiento ha elaborado un plan de tráfico que prevé el corte de algunas calles, la posibilidad de discurrir por vías alternativas y la prohibición de que circulen por la zona vehículos de más de 3.500 toneladas de peso a excepción de los autobuses urbanos y el transporte público. **Pág. 4**

### "Witzenmann" decide instalarse en el polígono industrial del Henares de la capital

*La empresa alemana quiere que la factoría comience a funcionar en octubre de 1999*

**Pág. 4** Directivos de la empresa germana comunicaron ayer miércoles al delegado de Industria y Trabajo, Angel Padrino, su decisión de instalarse en la capital. Los primeros expertos serán contratados en enero del próximo año.

## Noticias

regala 10 entradas para el balommano GESTAMP ALGARRENO AT. ALCOBENDAS a los primeros lectores que acudan a la redacción

# ¡Proteja su casa!!

Cuando usted cierre esta puerta, podrá estar seguro de que nadie la abrirá.

**Puertas Acorazadas RUIZ LÓPEZ**

**LIDER en SEGURIDAD**

INSTALACION SIN MOLESTIAS - TIEMPO MÁXIMO DE 3 HORAS

FABRICACION Y MONTAJE

# L. RUIZ LÓPEZ

S.A.  
**PUERTAS ACORAZADAS**

Polígono Industrial "El Balcónchillo"  
C/ Mejico, 36. Guadalajara. (junto a CELCO)  
TELÉF.: 949 20 10 46

Fábrica de:  
**CARPINTERÍA DE ALUMINIO**



**SCHUCO**  
INTERNATIONAL

- MUROS GORTINA
- VENTANAS
- PERSIANAS
- TERRAZAS
- MAMPARAS DE BAÑO
- MOSQUITERAS

Opinión

TRIBUNA ABIERTA

Al PP no le gusta el pequeño comercio

JORDI BADEL

CON motivo de la reapertura del Mercado de Abastos, después de tres años de unas obras que iban a durar seis meses, no dudamos en calificar dichas obras como el gran fracaso del Ayuntamiento del Partido Popular en nuestra ciudad.

Ahora que, debido a las obras del túnel de la plaza de los Caídos, el tradicional mercadillo de los martes y sábados debe cambiar su ubicación, la propuesta del equipo de Gobierno municipal de trasladar los puestos a las inmediaciones del campo de fútbol "Pedro Escartín" no satisface ni a comerciantes ni a ciudadanos que ofrecen como alternativa dos soluciones: o volver al recinto ferial, o volver al Mercado de Abastos donde se cuenta con una planta acondicionada y vacía.

Los comerciantes de Guadalajara, especialmente los de la zona centro, ven cómo el Partido Popular no cuenta con ellos a la hora de tomar decisiones que afectan a sus vidas y a los hábitos y costumbres de los ciudadanos.

Es cierto que en nuestra ciudad no existen grandes distancias entre unas zonas y otras, pero no lo es menos que la vuelta al Mercado de Abastos supondría una inyección para esos comerciantes que han estado tres años exiliados forzosamente y para el deteriorado y abandonado casco histórico. Todo el daño que el PP le está haciendo a nuestro comercio tiene unos grandes beneficiarios: las grandes superficies. Resulta sospechoso que el gobierno municipal no haya sido capaz de gestionar que se ocupe la tercera planta del mercado que para eso se instaló.

La certeza de que se gobierna para poderosas minorías desde el Ayuntamiento de nuestra ciudad, nos lo da el hecho de que vaya a instalarse un centro comercial frente a la Estación de Autobuses y otro hipermercado que, presumiblemente, se instalará en la zona de expansión de la ciudad, hacia Taracena. Esto puede hacer de Guadalajara la ciudad de los hipermercados, algo desmesurado para una población que no llega a los setenta mil habitantes. El paraíso para las grandes empresas multinacionales y el cementerio para los pequeños comerciantes y profesionales.

Aplicar políticas que aseguren la supervivencia del pequeño frente al grande pasa, primero, por el diálogo y el consenso; y, segundo, por establecer prioridades y necesidades para la mayoría de nuestros ciudadanos, entre los que se encuentra el pequeño comercio. En ambas cuestiones el PP ha fracasado. Hace falta aire fresco e ideas nuevas para un proyecto de ciudad que comprometa a la mayoría de los ciudadanos de Guadalajara y para el que será necesario contar con su participación. Mientras tanto, habrá que parar alguna de las iniciativas del PP si no queremos convertir nuestra capital en una colección de barrios cultural y socialmente bajo mínimos, lo que la alejaría de una ciudad moderna y solidaria.

Jordi Badel es responsable del Área de Política Municipal de IU-ICAM en Guadalajara



NOTICIAS DE GUADALAJARA da la posibilidad a todos sus lectores de participar en nuestras páginas a través de mensajes telefónicos. Es necesario dejar el nombre y el apellido y un número de teléfono. Rogamos que los mensajes sean breves y claros. NOTICIAS DE GUADALAJARA se reserva el derecho de resumirlos. Pueden también dirigirse al periódico por correo electrónico a la siguiente dirección: [noticias@ltn.net](mailto:noticias@ltn.net)

(\*) Para poder patinar

Me dirijo a ustedes en respuesta a un lector que preguntaba si en Guadalajara había algún sitio donde poder patinar. Efectivamente lo hay. Existen dos clubes inscritos en la Federación Castellano-Manchega de Patinaje. Estos clubes disponen de sus propias escuelas, donde se puede practicar este deporte, y ya se han organizado en nuestra ciudad eventos importantes a nivel regional como es el Trofeo Federación que tuvo lugar en diciembre del año pasado en el Polideportivo Municipal así como pruebas de iniciación y otros trofeos. Si alguien está interesado en ampliar datos sobre los clubes (dirección, teléfono, etc.) así como información sobre otras actividades relacionadas con el patinaje (hockey, hockey en línea etc.), estamos a vuestra disposición todos los viernes de 19,30 a 20,30 en la Delegación de la Federación Castellano-Manchega de Patinaje, c./ San Esteban, 1B 19001 Guadalajara.

Oscar Sánchez Castro. Delegado de la FCMP en Guadalajara

(\*) Felicitación por nuestra web

Les escribo desde Estocolmo, donde

TIENE LA PALABRA

25 48 01

llevo trabajando ya cerca de un año. Aunque mi familia no es originaria de Azuqueca de Henares, yo sí. Allí nací y allí pasé mi infancia y gran parte de mi juventud. Ahora estoy aquí por motivos de trabajo. Desde hace algún tiempo sigo la información de mi tierra a través de la web que tienen ustedes en Internet. Les felicito por ello. Además veo que se ponen bastantes noticias de Azuqueca, de lo cual me alegro. La web

que en principio hay que fiarse de la gente. Que luego usted le da cinco duros y ese señor se lo gasta en tomarse un vino, pues ¡qué me vamos a hacer! Por lo menos, que se tome un vino a gusto. Pero hombre, mandar a la Policía Municipal para que solicite a los que piden su carnet de "pedigüeño" me parece que es una pretensión un poco fuerte. Con esto no quiero decir que el que pide para una causa noble y luego se lo gasta en droga o en alcohol no sea un sinvergüenza. Lo es, claro que lo es.

Suprimir una isleta

Mi comunicado es para solicitar a quien corresponda la inmediata retirada de la isleta o bordillo o parterre en forma triangular, o como se quiera llamar, que hay en la intersección de las calles Constitución y General Vives

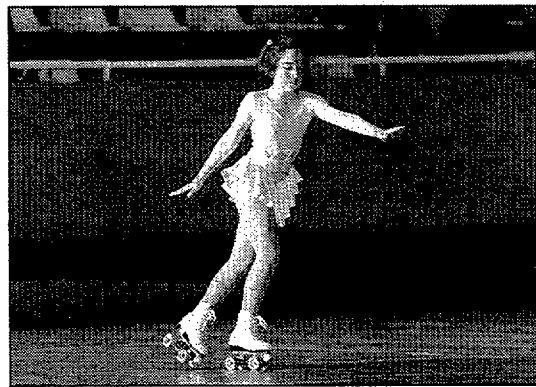

Camino, donde más de uno se ha dejado y se va a seguir dejando las ruedas y la amortiguación de su coche. Esa isleta no vale absolutamente para nada y está en medio del trazado natural de los coches que suben la calle Constitución. En ese mismo cruce sí que sería interesante construir una glorieta, pues las esperas en el semáforo de la calle Alcalá de Henares se hacen interminables sin motivo alguno. La anchura de la calle es suficiente para instalar una glorieta, con todos los beneficios circulatorios que trae consigo.

Damián Mercado

Condescendencia con los que piden

Llamo para contestar a un lector que la semana pasada hablaba de sí, cuando le piden contra el SIDA, le están pidiendo realmente para luchar contra la enfermedad o para hacer un negocio. Mire usted, tristemente toda la vida ha habido en la calle gente pidiendo. Si uno va por ahí solicitando acreditaciones de veracidad a todo el que le pide un duro, pues no daría abasto. Pienso

está bien hecha y resulta fácil de leer. Y además es rápida, lo cual es importante. Un saludo y que sigan en el buen camino, como hasta ahora.

(\*) Los mensajes señalados con asterisco han sido remitidos a la redacción de «Noticias» a través de correo electrónico.

CARTAS DE LOS LECTORES

Nueva réplica de DALMA

Señor director:

Contando con la amabilidad de «Noticias», contestamos a la réplica que, a nuestro artículo "Socorro, la media veda", publicado en este periódico hace unos días, hace la Junta Directiva de la Asociación de Cotos de Caza. Como preámbulo queremos decir, porque lo cortés no quita lo valiente, que en nuestro artículo no quedaba claro que el número de aves rapaces abatidas que nosotros queríamos reflejar, era el producido durante el tiempo en que el Centro de Recuperación de Especies Protegidas lleva funcionando. Al parecer, para Vds. no son muchas las cinco que les ha dicho el director del Centro, de este año; y para nosotros son muchas, teniendo en cuenta que hablamos de especies protegidas por la Ley. Por cierto, suponemos que el señor director les habrá transmitido también a ustedes su preocupación por las aves dependientes del mini-

zoo que salen al campo (caso de las garcillas buayeras) como lo ha hecho al SEPRONA, antes del comienzo de la media veda, para que estuviesen "al loro". Leyendo atentamente su escrito, cualquiera puede darse cuenta de cuál es su interés. La fauna es un término demasiado amplio para ustedes. El grano y los bebederos, así como las demás "faenas" que ustedes realizan en sus cotos, demuestran claramente que lo que cuidan con amor son los animales (silvestres o introducidos por la Administración o por ustedes mismos), que después se convertirán en víctimas propiciatorias, para mantener de esta forma su actividad. Negocio en muchos casos. Pero se han olvidado de algún otro detalle importante, como que todavía se está introduciendo veneno en el campo, y que se colocan cercados, cepos, trampas y lazos (con y sin permisos); métodos no selectivos que matan salvajemente a los zorros (parece que este animal no tiene derecho a vivir), pero también a

Los textos que se remitan a la sección de 'Cartas al Director' deberán estar mecanografiados a doble espacio y no exceder de 25 líneas. Se hará constar nombre, dirección o teléfono y D.N.I., aunque no se harán públicos si así se solicita. En ningún caso se publicarán cartas anónimas. NOTICIAS DE GUADALAJARA se reserva el derecho de resumir o extraer los textos enviados.

tejones, gatos monteses, lince (donde los haya) y un largo etcétera. Trampas diestramente colocadas por ex-

pertos en las trochas habituales de estas especies, como ya hemos denunciado últimamente en varias ocasiones. Estamos seguros de que si estos animales comieran plásticos, botellas y latas (parte de las basuras que muchos domingueros tiran se las comen), nadie se gastaría un duro para eliminarlos. En nuestro artículo no se ataca a los cazadores respetuosos con las obligaciones que la Ley les impone. Nuestra lucha de siempre va contra los furtivos y los cazadores que no respetan la Ley, y que, desde luego, no son escasísimos, sino todo lo contrario. Y si nosotros lo sabemos... Otra cosa es que estemos en confrontación total con la práctica de la caza (que no deporte), por lo que tiene de sangriento y cruel, y pese a lo que ustedes dicen, por la destrucción de fauna que comporta mientras que la explotación de los cotos y de la caza en general, sean como son en la actualidad. En cuanto a los herbicidas y otras prácticas agrícolas, así como el "trabajo" de la

Administración en estos temas, son otras historias, que llevan por nuestra parte distinta lucha. Por último, tenemos que coincidir con ustedes en que, a pesar de tanto cazador (27.000 licencias dicen ustedes), todavía tenemos bastante fauna. Incluso, eso sí, gracias a ustedes, tenemos faisanes en lugares que no debería tenerlos y donde tendría que haber fauna de otro tipo, no la hay.

Asociación Alcarreña para la Defensa del Medio Ambiente (DALMA) Guadalajara

Revistas femeninas

Señor director:

El Centro de Investigaciones de Asuntos Sociales del Reino Unido ha lanzado a la opinión pública un provocador estudio sobre la imagen de la mujer en las revistas femeninas británicas. En concreto ha echado un

(continúa en la página siguiente)

**Noticias**

GUADALAJARA  
INFORMACIÓN Y NOTICIAS DE GUADALAJARA, S.A.  
PRESIDENTE Y CONSEJERO DELEGADO  
JULIO GARCÍA SÁNCHEZ

DIRECTOR: JOSÉ MARÍA VIZCAINO. REDACTORES: JOSÉ ALBERTO MESEGUER CAMARILLO (PROVINCIA), ALBERTO MORENO PÉREZ (DEPORTES), ANA MARÍA RUIZ HERRERA (CIUDAD), JOSÉ ANDRÉS MERINO (MOTOR), TOMÁS LÓPEZ GARCÍA-RISCO.  
REDACCIÓN, ADMINISTRACIÓN Y PUBLICIDAD: Capitán Arenas, 23 1ª planta. Oficina 4, 19003 Guadalajara. Tlfno.: (949) 25 48 01. Fax: (949) 21 43 07. INTERNET: http://www.guadalajara.interactiva.org/noticias. E-MAIL: noticias@ltn.net. PUBLICIDAD DIRECTA: Javier de Andrés. PUBLICIDAD AGENCIAS: Julio García. Dep. Legal: GU-209/1995. FOTOMECAÁNICA: PRINT AUTOEDICIÓN. IMPRIME: INTEGRAL PRESS. DISTRIBUYE: D&M PUBLICIDAD.

SOLICITADO EL CONTROL DE O.J.D. DISTRIBUCIÓN GRATUITA  
LA TIRADA ACTUAL DE «NOTICIAS» ES DE 27.000 EJEMPLARES. 21.500 SE DISTRIBUYEN EN GUADALAJARA CAPITAL; 4.500 EN AZUQUECA DE HENARES Y 1.000 EN LA PROVINCIA

**Un conflicto ya anunciado**

Lo anunciábamos hace casi exactamente tres meses. En aquella ocasión titulábamos así nuestro comentario editorial: "PORN: abierto otro largo debate". Y así ha sido. Un trimestre después, y cerrado hoy el periodo de alegaciones al Plan de Ordenación de Recursos Naturales del Alto Tajo, el debate alcanza su mayor auge. A finales del mes de junio, una veintena de alcaldes afectados por el plan, todos pertenecientes al Partido Popular, se manifestaban como un solo hombre en contra del plan diseñado desde la Junta de Comunidades para la ordenación del Alto Tajo. Los otros dieciocho alcaldes de municipios afectados, del partido socialista, sencillamente no dijeron nada. Apuntamos entonces que quien asegurara que ésta no era una cuestión política estaba ciego, y que quedaba inaugurado un largo debate al que no resultarían ajenos multitud de intereses creados.

Lo que no sabíamos entonces es que se produciría un enfrentamiento interno abierto en el seno del Partido Popular de la provincia. La mayor parte de esas dos decenas de ediles que no querían ni oír hablar de ninguna

declaración de Parque Natural han cambiado de opinión y se han adherido a las tesis de la Diputación Provincial, que dice sí al plan de ordenación pero en condiciones bien distintas a las establecidas por la Junta. En la postura más jacobina se ha quedado Alfredo Ortega, el alcalde de Checa, quien desde el inicio encabezó la más frontal oposición al plan de ordenación. Él ha denunciado ahora presiones y traiciones en el Partido Popular y que su presidente le ha invitado a abandonar el carnet.

Sea como sea, lo que se deduce de todo este conflicto es que una disciplina de partido mal entendida puede dar al traste con cualquier proyecto. Ayer, el PORN del Alto Tajo era nefasto para los alcaldes populares. Hoy, en cambio, es deseable, pero en otras condiciones. La verdad, la única verdad, es algo de palpable evidencia: es necesaria una ordenación de los aprovechamientos y los recursos de una zona rica y que se despuebla. Los alcaldes no pueden decir ayer "sí" y hoy "no" y no justificar esa mudanza en sus posturas. Como tampoco puede la Junta de Comunidades aprobar un plan en cuya elaboración no se tengan en cuenta los intereses de la mitad de los afectados.

**Sorprendente Irizar**

La sagacidad política de Javier de Irizar no se ha echado a perder durante estos años en el dique seco. Consciente de la dificultad de conseguir los 61 avales que le son necesarios para acudir como candidato a las primarias socialistas, el que fuera alcalde de Guadalajara, decidió pedir al candidato Jesús Alique la cesión de los que les sobran. Evidentemente, eso es imposible, porque supondría usurpar la voluntad de los avalistas, que han decidido, se supone que libremente, optar por otro. Irizar sabe que es así. ¿Por qué jugó esa baza a pesar de todo? En el aire queda la pregunta. Tal vez deseaba medir sus fuerzas, o tal vez contar con una excusa, más o menos razonada, que le permita sostener que el juego de las primarias no ha sido todo lo limpio que sería deseable.

**P I N C E L A D A S**

**Buenas noticias**

A pesar de que las cifras del paro del mes de septiembre en Guadalajara no son nada halagüeñas, con un incremento de 48 personas que han pasado a engrosar las listas del INEM, y de que Guadalajara tenga un total de 4.839 desempleados -la mayoría en la capital-, no todo son malas noticias en el ámbito laboral de la provincia. La empresa germana "Witzenmann" ha decidido ubicar su factoría en España en una parcela del polígono industrial del Henares y ha anunciado que creará alrededor de 200 puestos de

trabajo, además del empleo indirecto que puede generar en la ciudad y otras localidades cercanas. Sin duda, la instalación de esta empresa supone un fuerte impulso para la economía local y un soplo de aire fresco y algo de esperanza para los casi 5.000 parados guadalajareños muchos de los cuales, a tenor de las múltiples llamadas recibidas en esta Redacción solicitando información sobre la empresa para poder «hacerse» con un puesto de trabajo, estarán esperando a los alemanes con los brazos abiertos.

**Lo que se da sí se quita**

Resulta paradójico que los gestores del programa europeo "Leader II" sobre desarrollo rural, la ADEL Sierra Norte, tengan que invertir parte de la financiación de este programa en la celebración de jornadas sobre desarrollo rural para paliar los efectos que sobre la agricultura y ganadería española traerá la Agenda 2000 y las reformas de la Política Agraria Común de los quince. Pero la realidad es ésta. Las superficies de cultivo, los rendimientos, los precios en el mercado, la producción, las subvenciones... todo se verá recortado para el campo español. Por

ello se está tratando de concienciar a los hombres del campo de que tendrán que afrontar en el futuro de modo distinto su actividad. En muchos casos, incluso cambiarla para poder subsistir. De ahí que el dinero que la Europa comunitaria ofrece a las zonas rurales tenga que emplearse en nuevas formas de ganarse el pan. Muchos dirán, y no carentes de razón, que habría sido mejor quedarse como estaban. Lo que vino como ayuda, se ha quedado en contraprestación, pero, como siempre, la Administración gana.

**C A R T A S D E L O S L E C T O R E S**

(viene de la página anterior)

jarro de agua fría a publicaciones como *Cosmopolitan*, *Marie Claire* o *Elle*. ¿De qué las acusa? De «vender sólo sexo, contenidos triviales y una visión de la vida centrada en la satisfacción de los apetitos más elementales». Los diarios serios se han hecho eco de las conclusiones del estudio, evidente para quien haya dado un repaso a las páginas de estas publicaciones. Por su parte, los editores de las revistas femeninas no han presentado en su defensa más que argumentos contradictorios; así niegan que sus publicaciones sean triviales y estén obsesionadas con el sexo, alegando, entre otras cosas, que sus lectores sólo buscan un escape después de un día duro en el trabajo. Pero no es Gran Bretaña la única que produce este tipo de revistas, así que el estudio es exportable a otras latitudes. Sin ir más lejos, España cuenta con un abanico de perfiles femeninos: *Cosmopolitan*, *Elle*, *Vogue*, *Marie Claire*, *Woman*,... Muchas de ellas también han optado por entintar sus páginas de todo tipo de chismes y paranoias sexuales, reflejando un estereotipo de mujer inmersa en un mundo sin valores, libre de toda responsabilidad y preocupada sólo por sus ligues extramatrimoniales. Una oferta que, aunque se presente con el marchamo de la "liberación femenina", difícilmente puede liberar de nada, ya que no tiene que ver con los problemas reales de la lectora media, a no ser que, como alguien ha dicho, la liberación de la mujer consista en "haber escapado de la cocina para llegar sólo hasta el dormitorio". Es interesante que

el estudio británico muestre que la imagen de la mujer que difunden algunas revistas femeninas nada tiene que ver con la realidad, ¿o es que puede ser de carne y hueso una mujer que jamás habla de niños, que va por la vida sin hacer nada por los demás y mirando sólo los propios intereses, que piensa alcanzar metas de autoestima sin asumir esfuerzos ni responsabilidades? A pesar de todo, estas revistas se venden y mucho porque son el anzuelo para un tipo de lectora inmadura, necesitada de mitos de papel. Afortunadamente, hay otras muchas a quienes no les seduce la imagen de la mujer de pura fantasía y buscan el escape por otros derroteros más auténticos

**Pepita Taboada  
Guadalajara**

**La indisciplina de los escolares**

Señor director:  
La indisciplina en los Centros Educativos la comparo a una enfermedad contagiosa, que si no se combate a tiempo terminará lesionando seriamente el proceso de aprendizaje de nuestros alumnos-as, mermando sus capacidades, generando seres disconformes y descontentos. Podríamos decir que existen unas "reglas del juego": las normas de convivencia, que marcan unas pautas de conducta para el buen funcionamiento del Centro: respeto a los profesores, compañeros, cuidado de las instalaciones... Sucede que a veces los padres han educado con tanta permisividad, en aras de una mal entendida libertad, que los adolescentes no se someten fácilmente a

las normas, multiplicándose los conflictos que a veces adquieren tintes alarmantes. A. Pérez Urdániz, profesor de Psiquiatría, hace notar: «En la educación hace falta orden y disciplina porque, si no, creamos seres tan blanditos que, en cuanto soplas, se caen». Si esto es así respecto a la educación que reciben en casa, lo mismo podríamos decir con relación al Instituto, lugar en el que los adolescentes pasarán muchas horas al día viendo desfilar personajes variados: profesores, compañeros, conserjes,... ante ellos mostrarán diversos comportamientos. Haciendo eco de las palabras del profesor V. Frankl: «Hoy en día se tiene miedo de exigir demasiado al hombre, y hay que tenerle miedo a exigirle demasiado poco. Hay una patología del estrés, de la tensión, pero también existe y es muy peligrosa la patología de la distensión»; no podemos quedar impasibles viendo a nuestros jóvenes derrumbarse ante la mínima dificultad. Les ayudaremos, si les valoramos, poniendo el listón alto; animándoles a que se superen, dado que una vida fácil -dice el profesor anteriormente mencionado- produce aburrimiento y neurosis. Quisiera ahora dirigirme a los padres de chicos-as difíciles, invitándoles a no desanimarse en esa tarea de búsqueda de soluciones y a prestar su colaboración con el Centro Educativo en momentos buenos y cuando se les ha impuesto alguna sanción a sus hijos-as. Aunando fuerzas, en el mismo sentido, a la hora de corregir, contribuiremos a dar y tener una buena educación.

**Ararecli Aranda Aguado  
Guadalajara**

**Por la lactancia**

El intenso frío de la tarde del jueves no fue obstáculo para que una treintena de madres se manifestara en la plaza del Jardínillo, quicas fuera, en pro de la lactancia materna. Se trata, claro está, de una costumbre tan antigua como el hombre mismo y, a juicio de las manifestantes, más sana que los modernos sistemas de alimentación infantil. Pero no sólo eso: los lazos de comunicación que se crean entre bebé y madre es uno de los más poderosos argumentos en favor de la lactancia tradicional, según reconocen las mujeres que aún la practi-

can. Sin embargo, debe reconocerse que la vida moderna impone hoy a la mujer unas condiciones adversas: el trabajo fuera del hogar, la fuerte presión publicitaria de la industria fabricante de alimentos para bebés y la continua recomendación del biberón por parte de los profesionales de la Sanidad, no parecen dejar opción a las mujeres. Que la leche materna tiene todo lo que un bebé necesita es algo que no ofrece duda. Pero aquí, como en casi todo, no existen dogmas. Que cada una alimente a su hijo como prefiera.

**Programación cultural**

Un año más, cuando llega la programación cultural de otoño, todos se acuerdan de que Guadalajara no está incluida en la Red de Teatros de Castilla-La Mancha y comienza en ese momento el cruce de declaraciones. Por un lado, la delegada de Cultura insiste en que el Ayuntamiento se autoexcluye de este programa privando al ciudadano de espectáculos de los que sí gozan en el resto de la región. Por otra parte, el Consistorio

argumenta que el reparto a la hora de pagar esas actuaciones es del 75 por ciento para el Ayuntamiento y del 25 para la Junta. Reparto desigual, dice, que provoca que los ciudadanos no disfruten de esos espectáculos. De cualquier manera ya vemos cómo ambas instituciones sí se han puesto de acuerdo en algo: los ciudadanos de Guadalajara nos quedaremos, un año más, sin poder contemplar esos espectáculos.

## En la provincia, el número de niños que mama hasta los seis meses está en los límites fijados por la OMS

Una treintena de mujeres dio el pecho a sus hijos en El Jardinillo para reivindicar y concienciar sobre los beneficios de la lactancia materna. **Pág. 6**



## Socialistas andaluces organizarán este sábado una fiesta de apoyo a José Barrionuevo y Rafael Vera

Los dos ex altos cargos del PSOE están pintando una réplica del Guernika de Pablo Picasso en el patio de su módulo de la Prisión. **Pág. 8**

## Apipepa y Afaus pide apoyo para los enfermos mentales

El pasado sábado se celebró el Día Mundial de la Salud Mental. **Pág. 6**

# Ciudad

Jueves 15 de octubre de 1998

4

## El nuevo colector se instalará a través de una mina para evitar problemas de tráfico en Bejanque

Con esta solución no será necesario cortar la circulación en la glorieta

ANA MARÍA RUIZ. Guadalajara

El Ayuntamiento ya ha buscado una solución para acometer con mayor seguridad las obras de instalación del nuevo colector de la avenida de Barcelona y evitar tener que cortar el tráfico en la zona de la plaza de Bejanque, uno de los principales nudos de comunicación y tráfico rodado de la capital.

El concejal delegado de Tráfico, Antonio López Polo, presentó ayer miércoles el plan diseñado por los técnicos municipales, que se basa en la instalación del colector a través de una galería o mina de seis metros de profundidad que tendrá dos «bocas»: una aproximadamente frente a la puerta de acceso al Fuerte de San Francisco y la otra en el aparcamiento situado junto al monumento de la Puerta de Bejanque.

Las alternativas al tráfico son dos. Una de ellas ya se ha puesto en marcha con el corte de la avenida de Barcelona, mediante desvíos por las



NOTICIAS

La galería discurrirá bajo la glorieta de Bejanque.

calles Segovia y Valencia. Para evitar molestias a los vecinos, se permite el acceso a los garajes de la zona. La

otra alternativa será la que tenga que realizarse para el acceso a la calles Chorrón y Arrabal del Agua, que se hará

a través de Boixareu Rivera y la calle Marqués.

Además, el Ayuntamiento instalará en diferentes puntos clave de la ciudad (plaza de los Caídos, avenida del Ejército, entradas por la N-II, Santo Domingo, Las Cruces, calle Toledo, etc.) una serie de carteles en los que se advertirá sobre las obras de Bejanque y se facilita información sobre las vías alternativas aconsejando su uso.

**MEDIDAS DE SEGURIDAD.** También se tomarán medidas de seguridad como la prohibición del paso de vehículos de tercera categoría (más de 3.500 toneladas de peso) por Bejanque, excepto para los autobuses urbanos y el transporte público y de emergencia. Estas medidas se reforzarán con una mayor presencia policial e información a los conductores.

Según ha asegurado López Polo, a pesar de que lógicamente se producirán molestias, se trata de una buena

solución: «Esperemos que no existan mayores molestias de las imprescindibles». El concejal ha afirmado que, de haberse hecho la obra a cielo abierto, habría sido necesario modificar todo el tráfico y los itinerarios de los autobuses urbanos y prohibir el paso a todos los vehículos pesados, sin excepciones.

El nuevo sistema de tráfico podría comenzar a funcionar la próxima semana y se mantendrá de forma provisional hasta la finalización de las obras de instalación del colector previsto para finales de año.

Con respecto a la coincidencia de estas obras con las de la rotonda de Bejanque, López Polo ha señalado que los trabajos de Fomento llevan incorporado su propio plan de tráfico que, en caso de coincidencia de las dos obras, tratarían de hacerse compatibles. De momento no ha querido dar más detalles «para no confundir a los usuarios».

Bris se reunirá con Mayor Oreja después del día 25 para solicitar un nuevo centro penitenciario

El cierre de la Prisión se llevará a cabo en diciembre

A.M.R. Guadalajara

José María Bris ha confirmado que se reunirá con el ministro del Interior, Jaime Mayor Oreja, después del día 25, tras las elecciones vascas, a fin de exponer la solicitud del Ayuntamiento sobre la construcción un centro penitenciario con capacidad para 200 reclusos en las afueras de la Guadalajara, en un lugar que determine el Consistorio y que de momento no ha querido desvelar. Bris ha señalado que Interior ya conoce este extremo pero será necesaria una reunión más concreta para acercar posiciones: «Hablabamos en profundidad sobre lo que puede ser el futuro establecimiento penitenciario y contrastaremos criterios».

Por otra parte, según han informado representantes de los trabajadores de la Prisión, todavía se desconoce la fecha exacta para el cierre del centro y el traslado de los funcionarios a Alcalá-Meco. Pedro Jiménez ha señalado que en la última reunión con Instituciones Penitenciarias se confirmó que una vez que se cierre Carabanchel, le seguirá Guadalajara, por lo que el proceso puede alargarse hasta mediados de diciembre. En dicha reunión, la Dirección General se comprometió a dar prioridad para volver a trabajar al CIS de la capital —o al nuevo centro— a los trabajadores que sean trasladados a Alcalá-Meco.

## “Witzenmann” se instalará en el polígono del Henares

La empresa alemana quiere que la producción de la factoría comience en octubre de 1999

REDACCIÓN. Guadalajara

La empresa alemana “Witzenmann”, dedicada a la fabricación de componentes metálicos flexibles, que había mostrado su intención de ubicar una factoría en el Corredor, se instalará finalmente en la capital. Según la información facilitada desde el gabinete de prensa de la Delegación de la Junta de Comunidades, directivos de la empresa mantuvieron en la mañana de ayer miércoles

una reunión con el delegado de Industria y Trabajo, Angel Padrino, en la que anunciaron su decisión de instalarse en el polígono industrial del Henares, si bien no en la parcela ofertada por el Ayuntamiento en el último pleno municipal, por lo que será preciso que el Consistorio apruebe un nuevo concurso con el consiguiente cambio de uso del suelo elegido por la empresa.

Durante la reunión, el

delegado conoció el anteproyecto de la factoría de Guadalajara y los futuros planes de inversión y ampliación de la planta. Así, se prevé que la presentación de toda la documentación necesaria ante la Consejería de Industria y Trabajo se realice a finales del mes de noviembre, ya que la intención de la empresa es que los primeros expertos sean contratados en enero de 1999 y formados posteriormente en Alemania a fin

de que la producción de la factoría de Guadalajara se inicie durante el mes de octubre del próximo año.

En principio, la planta tendrá una extensión de 7.000 metros cuadrados y contará con cuatro líneas de producción. En los siguientes cuatro años está previsto que las instalaciones se dupliquen. Otra de las previsiones comunicadas por los directivos al delegado de Industria es la voluntad de la

empresa de trasladar a la capital la filial que la firma tiene el Alcalá de Henares.

“Witzenmann” realizará una inversión de 3.000 millones de pesetas y creará alrededor de 200 puestos de trabajo. Uno de los requisitos solicitados por el Ayuntamiento para que la empresa se instale en la capital es que el 80 por ciento de los empleados de la factoría estén empadronados en Guadalajara.



## Cabanillas Restaurante

Carnes y Pescados siempre frescos

Menú FIN DE SEMANA: 5 1<sup>os</sup> Platos y 5 2<sup>os</sup> Platos a elegir

Menú DIARIO: 3 1<sup>os</sup> Platos y 3 2<sup>os</sup> Platos a elegir por 850 Pts.

RESERVAS al Tfno.: 949 33 28 42 - C/ Constitución, s/n - Cabanillas del Campo - APARCAMIENTO PROPIO

Menú Especial “FIN de SEMANA”

Por Sólo

1.900

Pts.

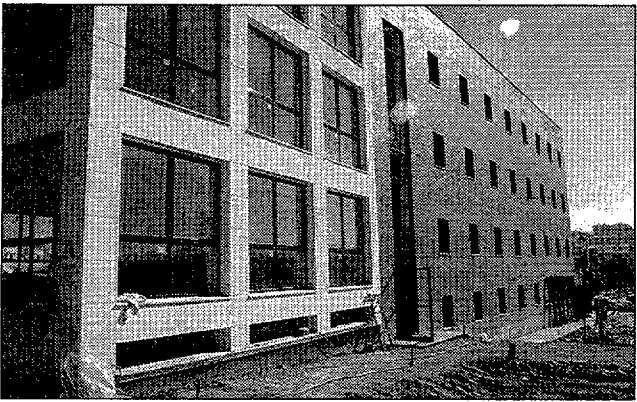

NOTICIAS

El precio de estancia oscila entre las 130.000 y las 170.000 pesetas.

## La capital contará con una nueva residencia para la Tercera Edad

Con capacidad para 95 plazas, se inaugurará de forma oficial el próximo 15 de noviembre

ANA MARÍA RUIZ. Guadalajara

La capital contará desde el próximo día 15 de noviembre con una nueva residencia para la Tercera Edad, promovida por un grupo de empresarios de Guadalajara.

El centro está ubicado en la calle Francisco Arítio, cruce con Julián Besteiro, y llevará por nombre Residencia Geriátrica Nuestra Señora de la Salud. Tendrá capacidad para 95 plazas, de las que 30 serán para asistidos y 65 para válidos. De momento, el centro se abrirá con sólo 30 plazas para después ir aumentando la cifra en función de la demanda. Parte de ellas se concertarán con el Inersero y Bienestar Social y el resto serán para la demanda privada. Los precios oscilarán en-

tre las 130.000 pesetas al mes para los válidos y las 170.000 para los asistidos.

Además de la atención y cuidados físicos y psicológicos, los residentes dispondrán de servicio de peluquería, podología, fisioterapia, natación, etc.

La principal característica de las instalaciones, que fueron visitadas ayer miércoles por el alcalde y técnicos municipales, es el nivel de accesibilidad de acuerdo con la nueva Ley de eliminación de barreras arquitectónicas. Además, está dotada con todos los medios exigibles a un centro de este tipo.

En la residencia trabajarán 30 profesionales del campo de la Geriátrica, todos ellos de Guadalajara.

## Alique niega que haya jugado con ventaja y no cederá firmas a Irizar

El ex alcalde realizó esta petición para poder ser candidato a las primarias

ANA MARÍA RUIZ. Guadalajara  
Después de que el ex alcalde de la capital, Javier de Irizar, solicitara a Jesús Alique la cesión de parte de sus firmas para poder concurrir como candidato a las primarias del PSOE en Guadalajara, el secretario del Comité Local del partido y también precandidato a las elecciones, ha asegurado que en ningún momento cederá a nadie los avales que le han dado los militantes, ya que las firmas pertenecen al patrimonio de cada persona, que es quien decide apoyar a un candidato u otro: «El aval es algo muy personal y, desde luego, ni Jesús Alique ni nadie puede disponer de la voluntad de ningún militante. Me merece el máximo respeto lo que un militante haga con su firma, se la da a un compañero o se la da a otro, y no soy quien para cederlas porque no puedo jugar con la voluntad de un afiliado».

Durante la presentación oficial de su candidatura, Javier de Irizar, que reconoció que sin la cesión de avales por parte de Alique tendrá muy difícil recabar los apoyos necesarios para ser proclamado candidato el próximo día 25, dejó entrever que su compañero



NOTICIAS

Jesús Alique.



NOTICIAS

Javier de Irizar.

de partido podría haber jugado con cierta ventaja a la hora de conocer el censo electoral de la agrupación local de Guadalajara dada su condición de secretario del Comité Local. En este sentido, Alique ha sido tajante y ha asegurado que tuvo conocimiento del censo el mismo día y a la misma hora que Irizar y Andarías: «No he jugado con ninguna ventaja. Yo, como el resto de compañeros, conozco a los militantes y lo que he hecho es mirar el censo y hablar con los que más conozco. Si otros no han desarrollado ese trabajo, a mí me gusta cumplir con el trabajo que me pro-

pongo, que es la recogida de firmas y el contacto con los militantes para seguir exponiéndoles mis proyectos y recabar sus opiniones y sugerencias, que me están siendo muy útiles».

Por su parte, el presidente de la Comisión de Garantías, Luis Santiago Tierraseca, ha sido tajante: «Niego rotundamente que ningún candidato haya tenido ventaja o desventaja con respecto a otro. El día 5 por la tarde, se reunió la Comisión y se entregó la misma documentación a la misma hora a los tres. Pero entiendo que hay candidatos que anunciaron con tiempo su candidatura y han

estado trabajando y otros la han presentado a última hora». Tierraseca ha asegurado que si alguno de los precandidatos cree que ha concurrido con desventaja puede presentar los recursos correspondientes.

Con respecto a la petición de firmas, el presidente de la Comisión ha afirmado que no es algo irregular, pero que el Reglamento de las primarias no lo contempla.

PROPICIAR EL DEBATE.- Javier de Irizar ha argumentado que con la solicitud de parte de las firmas de Alique se propiciaría la apertura de un debate en el que cada candidato expondría a los militantes y a la sociedad en general las alternativas y el proyecto del PSOE para alcanzar la alcaldía: «A la sociedad le importa que los socialistas debatan las alternativas para ganar a la derecha, para lo que se ha abierto un proceso ilusionante en el que deben participar los ciudadanos».

El ex alcalde cree que el PSOE está en condiciones de ganar el Ayuntamiento, para lo que, en su opinión, será necesario atraer el voto moderado del centro y conseguir la unidad de la izquierda.

## 235 aspirantes para seis plazas en el Ayuntamiento

Aspiran a ser policías locales y bomberos

ANA MARÍA RUIZ. Guadalajara

Un total de 235 personas—de las 237 que presentaron solicitud— han sido admitidas para tomar parte en las pruebas para cubrir seis plazas vacantes en las plantillas de Policía Local y Bomberos del Ayuntamiento por el sistema de oposición libre.

Es el cuerpo de Bomberos el que más aspirantes tiene a las dos plazas que se ofertan, con 155. Como cu-

riosidad, no hay ningún nombre de mujer en la lista. No es el caso de la Policía Local, oposición a la que se han presentado seis mujeres del total de 80 aspirantes a ocupar una de las cuatro plazas ofertadas.

Una vez que finalice el plazo de presentación de reclamaciones, la lista de admitidos se considerará definitiva y se harán públicas las fechas de los exámenes.

## VIVA EN EL CENTRO DE GUADALAJARA

(a 50 metros de la Plaza de Santo Domingo)

**Edificio "PAREJA SERRADA" 2ª Fase**  
**Desde 8.250.000 Ptas.**

Viviendas y Duplex de 1 y 3 Dormitorios  
Garajes y Trasteros

Planta Primera

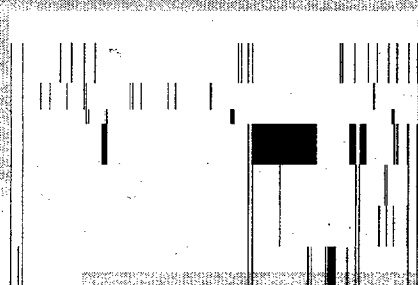

Planta Ático

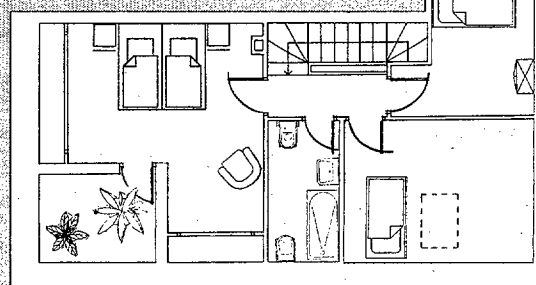

INMEJORABLES  
CALIDADES Y  
FACILIDADES  
DE PAGO

INFÓRMATE:



**ALCARREÑA DE GESTIÓN**

C/ Virgen del Amparo, 2 - Guadalajara - Tlfos.: 949 22 40 00 - 949 23 21 26

**CENTRO DE DIA**  
Asociación  
Para la  
Integración  
del Enfermo  
Psíquico  
Alcarreño  
Avda. de Barcelona, nº 18 Bajo  
Tlfno.: 949 22 26 07

Condensadores  
Eléctricos  
Escobillas Eléctricas  
**ESMUNAS**  
C/ Cifuentes, 11  
Tel. 949 22 14 99  
GUADALAJARA

Ciudad



Las mujeres partidarias de la lactancia materna piden apoyo real y práctico a los profesionales sanitarios.

## En Guadalajara, el número de lactantes se encuentra en los límites fijados por la OMS

### Una treintena de mujeres dio el pecho a sus hijos en El Jardinillo

ANA MARÍA RUIZ. Guadalajara. Con motivo de la celebración del Día de la Lactancia Materna, cerca de una treintena de mujeres, agrupadas bajo el nombre "Mujeres por la lactancia", dio el pecho a sus hijos en El Jardinillo para reivindicar el apoyo a la lactancia materna y mostrar los beneficios que este tipo de alimentación reporta tanto a las madres como a sus hijos.

Según los datos facilitados por la matrona Mercedes Serrano, en la provincia de Guadalajara el número de niños que maman durante los seis primeros meses se encuentra dentro de los límites establecidos por la Organización Mundial de la Salud. Según Serrano, aunque la cifra está por encima de otras provincias, sería deseable que

aumentara: «Los niños que se alimentan única y exclusivamente de teta son un tanto por ciento muy bajo, por lo que se pretende hacer ver que la lactancia materna es posible y no es algo aislado ni perdido».

Entre las ventajas de dar el pecho a los bebés y alargar el periodo de lactancia destacan la mejora de su salud gracias al aporte de vitaminas, minerales y proteínas y los beneficios psicológicos y afectivos que crean un tipo de relación especial. Este extremo lo confirmaba una de las madres que participó dando el pecho a su hija. Ella tiene tres hijos, a los dos pequeños les ha dado de mamar y con ellos la comunicación es diferente: «Al mayor, de 13 años, le di biberón y noto que la comunicación con él es distinta que con

sus hermanos». Otra de las madres participantes continúa dando el pecho a su hija de 10 meses «porque veo que es muy relajante para ella y para mí y porque quería mantener esa relación tan estrecha que tenemos. Cuando va a la guardería mama antes, y cuando vuelve. Creo que le da confianza y un sentido de seguridad muy importante para enfrentarse a una situación nueva».

Con el Día de la Lactancia Materna, no sólo se trata de concienciar a las madres y futuras madres sobre los beneficios de dar el pecho, sino pedir apoyo real y práctico a los profesionales sanitarios: «A la mínima se recomienda dar biberón por el problema del peso, pero las tablas y las curvas de peso están hechas sobre bebés que no han mamado y

los que maman no se adaptan a esas curvas», ha asegurado Mercedes Serrano.

Entre los motivos del desprestigio de la lactancia materna, Serrano ha destacado las enormes cifras que mueve la industria relacionada con las madres y los bebés, el mundo de la publicidad, la incorporación de la mujer al mundo del trabajo y su capacidad para decidir cuándo quiere tener un hijo.

**COSA DE DOS.** Según Mercedes Serrano, otro de los motivos que suele llevar a una madre a dejar de dar el pecho y sustituirlo por el biberón es la presión de la pareja: «A veces la lactancia se abandona porque los padres o parejas se cansan de que su pareja esté pendiente y con la teta dispuesta durante meses para un bebé».

## Apipepa y Afaus reclaman mayor ayuda para los enfermos mentales

### Instalaron tres mesas informativas en la capital con motivo del Día Mundial de la Salud Mental

ANA MARÍA RUIZ. Guadalajara. Apipepa (Asociación para la Integración de Enfermos Psíquicos Alcarreños) y Afaus (asociación de amigos y familiares de la URR de Alcohete), instalaron el sábado mesas informativas en diferentes puntos de la capital con motivo de la celebración del Día Mundial de la Salud Mental, que este año lleva por lema «Derechos Humanos y Salud Mental». El objetivo de la jornada fue el de concienciar a la sociedad sobre la importancia de que la enfermedad psíquica sea considerada como una enfermedad más superando los prejuicios que tradicionalmente se tiene sobre ella, eliminando la marginación y exclusión que se practica con estos enfermos, facilitando así su integración social: «Nadie estamos libres de que en algún momento de nuestras vidas podamos tener problemas de salud mental», se afirma.

Además, las asociaciones que atienden a los enfermos y a sus familiares piden a las administraciones públicas que dediquen más recursos económicos, sanitarios y humanos para poder cubrir las necesidades de este colectivo de enfermos: «La enfermedad mental es la Cenicienta de todas las enfermedades».

Dada la carencia de recursos y las elevadas listas de espera de los centros públicos, Apipepa creó hace dos años un centro de día para enfermos mentales, que atiende a unas 50 personas y a sus familias. Se llevan a cabo talleres ocupacionales, se enseña a los enfermos a relacionarse y se trata de integrarles en el mundo laboral.

Asimismo, se realizan reuniones de autoayuda para los familiares y se dan charlas informativas por parte de psicólogos, abogados, asistentes sociales, etc.

## El CIEM organiza un curso de mediadores en igualdad

### Destinado a los jóvenes, es totalmente gratuito

REDACCIÓN. Guadalajara. El Centro Integrado de Empleo e Igualdad de Oportunidades para la Mujer (CIEM), ha organizado un curso de formación de mediadores en igualdad, totalmente gratuito, dirigido a jóvenes con interés por los temas sociales que dispongan de tiempo libre y sientan la necesidad de colaborar en la defensa de los derechos e igualdad de oportunidades. En dicho curso

se desarrollarán habilidades personales, se intercambiarán proyectos y se pondrán en práctica los conocimientos adquiridos.

Las personas que estén interesadas en participar pueden dirigirse al CIEM, ubicado en la calle Francisco Cuesta, o llamar al teléfono 949/220788. El horario de atención es de diez de la mañana a dos de la tarde y de cuatro a ocho de la tarde.

# CASABRIC... Porque tenemos madera.

**Asesorado por nuestros profesionales, tú mismo podrás montar todo para tu hogar.**

- Tableros, listones, molduras.
- Cajoneras, cubrerradiadores.
- Zapaferos, pantaloneros.
- Estanterías modulares.
- Frentes de armarios e interiores.
- Complementos: Mesas camilla, armarios, banquetas, etc.

**Abierto Sábados Tarde**

**ADEMÁS ENCONTRARÁS GRAN VARIEDAD DE PRODUCTOS A LOS MEJORES PRECIOS. VEN Y COMPRÉBALO!**

C/ Trafalgar, Parcela 49 - Pol. Ind. El Balconcillo - Tfno.: 949 20 24 61 - GUADALAJARA

Estanterías Modulares en Pino

Tableros

Estanterías Modulares

Cajoneras

Frentes de Armarios

# Unifamiliares



## en AGUAS VIVAS

3 Y 4 DORMITORIOS • GARAJE • EXCELENTES CALIDADES • EN LA ZONA CON MÁS FUTURO DE GUADALAJARA • VIVIENDA PRECIO TASADO

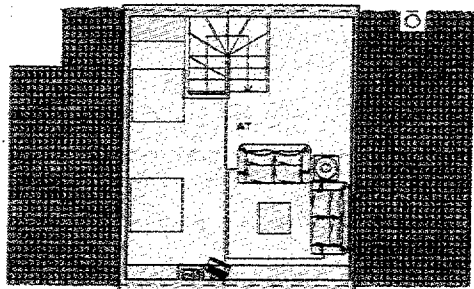

Planta de Ático

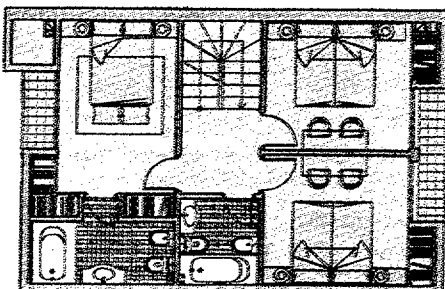

Planta Alta

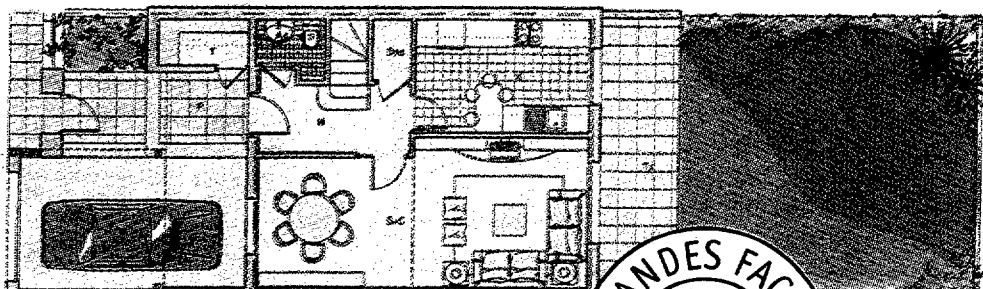

Planta Baja

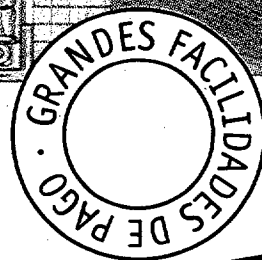

# GESTESA

**RIGUROSO ORDEN  
DE INSCRIPCIÓN**  
¡CONSÚLTANOS Y APÚNTATE YA!

C/SIGÜENZA (Entrada por Capitán Arenas, 23) • GUADALAJARA - Tlfnos.: 949 21 48 94 • 949 22 96 08

## Ciudad

# Socialistas andaluces celebrarán una fiesta de apoyo a Vera y Barrionuevo

Los dos presos pintan en el patio de la cárcel una réplica del Guernika.

**ANA MARÍA RUIZ.** Guadalajara  
Según la información facilitada por las Juventudes Socialistas de Madrid, está previsto que este fin de semana se celebre una gran fiesta andaluza en solidaridad con Rafael Vera y José Barrionuevo en el parque situado junto a la cárcel, donde, si el Ayuntamiento concede todos los permisos y si el tiempo lo permite, los socialistas de Andalucía instalarán un escenario en el que habrá actuaciones al más puro estilo del sur, prepararán una comida «campera» y pasarán todo el día junto a la Prisión Provincial. Se prevé que la de este sábado sea la concentración más numerosa de las cinco que se han celebrado.

**PINTANDO EL GUERNIKA.** El pasado sábado se cumplió un mes desde el ingreso en prisión de los dos ex altos cargos del PSOE. Gran parte de su tiempo lo han invertido en pintar una réplica del Guernika de Picasso en uno de los muros del patio del módulo especial que ocupan en la cárcel de la capital.

Tras visitar a sus padres, los hijos de los dos presos leyeron un comunicado insistiendo en su inocencia y reiterando que no van a pe-

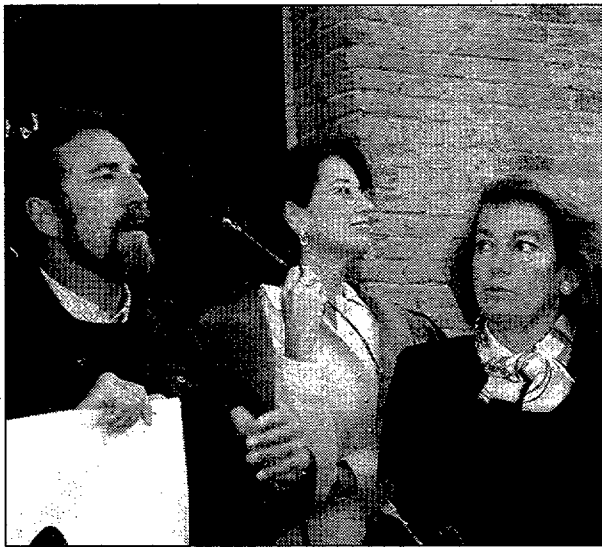

Barranco, Romero y Alberdi, a las puertas de la Prisión.

dir clemencia: «Nuestros padres cumplen hoy un mes tras los muros de esta prisión. Un mes de injusticia, de infamia, de oprobio, con apariencia de legalidad pero contra toda razón y contra la más elemental equidad. Reiteran que no pedirán clemencia por una condena injusta. Sólo les satisfará el restablecimiento de la justicia que se ha vulnerado en su caso. Están en disposición de resistir hasta que se produzca esa restitución de la justicia a la que tienen derecho».

En el comunicado, los hijos de Vera y Barrionue-

vo expresaron su confianza en que el TC —que ahora examina su caso— no se deje presionar: «Ellos siguen indignados de que se continúe ejerciendo impunemente el chantaje sobre quienes tienen que resolver su caso. Ahora les ha tocado el turno a los magistrados del Tribunal Constitucional; confiamos en que sepan resistir y se comporten de la forma independiente que les es exigible y no como ha sucedido en otras instancias».

En la concentración celebrada el sábado participaron alrededor de 500 personas, cifra similar a la de

sábados anteriores.

Entre los personajes destacados pudo verse a José Acosta, secretario general de la Federación Socialista Madrileña; el ex titular de Interior, José Luis Corcuera; la diputada socialista y mujer de Felipe González, Carmen Romero; el ex alcalde de Madrid, Juan Barranco; el eurodiputado, Jesús Cabezón y la ex ministra, Cristina Alberdi. Todos coincidieron en la injusticia del encarcelamiento de Vera y Barrionuevo.

Con respecto a la posibilidad de un indulto, Cristina Alberdi aseguró que «si el Gobierno quiere, el Gobierno puede solucionar una situación totalmente injusta que no admitimos». Por su parte, Carmen Romero criticó la postura del PP e hizo referencia a la simbología del cuadro que están pintando Vera y Barrionuevo: «No es caprichoso que lo estén pintado. Guadalajara es hoy, como Guernika, el símbolo de la libertad. Tenemos una derecha indecente y sin escrúpulos que ha llegado democráticamente al Gobierno que se ha dedicado a meter en la cárcel al anterior gobierno democrático y ha entregado a un nacionalismo estridente el futuro del País Vasco».

## ALCOHOLEMIA.— Detenido un joven que conducía bajo los efectos del alcohol circulando en sentido contrario

REDACCIÓN. Guadalajara

Según la información facilitada por la Policía Municipal, la única incidencia reseñable del fin de semana festivo en la capital fue la detención y puesta a disposición judicial de un joven de 24 años, identificado como Juan de Dios F.G., vecino de Alicante, por conducir bajo los efectos del alcohol. La detención se produjo a las tres y media de la madrugada del día 12, cuando se observó que el turismo matrícula A-8496-DN, circulaba en dirección prohibida por la calle Doctor Román Atienza. Efectuadas las correspondientes pruebas de alcoholemia a su conductor, éstas arrojaron resultado positivo, con 0'48 miligramos de alcohol por litro de aire espirado.

## ALBERGUE ANIMAL.— El Ayuntamiento estudia instalar un centro de acogida de animales domésticos junto al minizoo

A.M.R. Guadalajara

El alcalde, José María Bris, ha informado que el Ayuntamiento de la capital está estudiando instalar un centro de acogida de animales domésticos en una parcela situada en las inmediaciones del minizoo. De momento, ya existe un proyecto elaborado por los técnicos municipales, en el que se prevé que el centro tenga una capacidad para 100 animales. El presupuesto de ejecución sería de 12 millones de pesetas, por lo que será necesario mantener contactos con la Junta de Comunidades y la protectora de animales para negociar su construcción y mantenimiento. Según ha afirmado Bris, de convertirse este proyecto en realidad, Guadalajara sería la única capital de Castilla-La Mancha que contaría con una instalación de este tipo.

## RESIDUOS URBANOS.— El Consistorio pide a los ciudadanos que depositen las basuras en el horario establecido

A.M.R. Guadalajara

A raíz de una pregunta formulada por el PSOE sobre el mal olor que desprenden la mayoría de los contenedores de la capital, el Ayuntamiento ha hecho un llamamiento a los ciudadanos para que depositen la basura dentro del horario establecido. El alcalde ha asegurado que se buscará otra fórmula para incentivar a los vecinos a realizar el depósito en determinadas horas, ya que las pegatinas colocadas al efecto en los contenedores pidiendo que se tire la basura entre las ocho de la tarde y las once de la noche no parece haber surtido efecto. José María Bris ha informado que en la capital existen un total de 1.200 contenedores y que el BFI limpia 80 diariamente cada 15 días. A principios de año se realizó un lavado intensivo de todos los contenedores.

## TRANSPORTE URBANO.— Aumenta el número de usuarios de los autobuses urbanos de la capital

REDACCIÓN. Guadalajara

Durante el pasado mes de septiembre, ha continuado el aumento del número de usuarios del servicio de transporte urbano de viajeros de la capital y los barrios anexionados situándose la cifra en 298.213. Según los datos aportados por la Concejalía de Tráfico, esto representa un aumento de más de 18.000 viajeros con respecto al mismo mes del año anterior, lo que equivale a una subida del 6'60%. El número total de personas transportadas hasta el 30 de septiembre de este año asciende a 2.812.617, con un incremento equivalente al 5'4% con respecto a la misma fecha de 1997.

## Un día de fiesta y deseo de paz.—

REDACCIÓN.— Los agentes de la 141ª Comandancia de la Guardia Civil de Guadalajara celebraron el lunes la festividad de su patrona, la Virgen del Pilar. En una soleada y más que agradable mañana, se celebró la tradicional misa en el acuartelamiento a la que asistieron autoridades civiles y militares además de los familiares de los guardias. Tras la concurrencia eucarística, el teniente coronel de la Comandancia, Miguel Martínez, destacó el motivo de la festividad y se refirió en términos de esperanza al proceso de paz que parece haberse abierto tras el anuncio de la tregua indefinida de ETA, recordando el importante esfuerzo realizado por la Guardia Civil y a todas las personas que han muerto en acto de servicio defendiendo esa paz. En la ceremonia se impusieron condecoraciones a 13 efectivos del cuerpo. A lo largo del día se celebraron diversos actos lúdicos y competiciones deportivas.

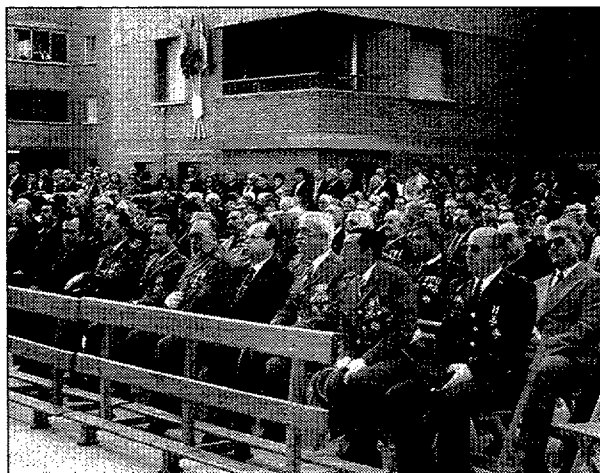

DAVID A.



AGIP ESPAÑA, S.A. y SU DISTRIBUIDOR OFICIAL DIORGAS

Les ofrece GASÓLEO A DOMICILIO A, B y C

CALIDAD MÁXIMA · SERVICIO INMEJORABLE · PRECIOS COMPETITIVOS

Teléfono Pedidos DIORGAS: 949 26 34 14 - 949 26 24 22 - 949 26 65 99



EMPRESA DISTRIBUIDORA DE GASÓLEOS



# La XVI Muestra de Teatro "Ciudad de Guadalajara" apuesta por los clásicos

Se desarrollará entre los días 19 y 23 de octubre en el Centro San José

ALBERTO MORENO  
Guadalajara

Una clara apuesta por lo clásico. Este será el hilo conductor de la XVI Muestra de Teatro "Ciudad de Guadalajara" que se celebrará del 19 al 23 de octubre en el Centro San José.

Una declaración de intenciones que traerá hasta Guadalajara autores como Calderón de la Barca, Shakespeare o el propio Federico García Lorca, en el centenario de su nacimiento.

Esta apuesta por un estilo concreto es, según el concejal de Cultura, José Luis Condado, porque «en años anteriores la Muestra tenía un poco de todo, pero ahora hemos querido apostar por un estilo determinado. Sin embargo, aunque sean obras clásicas, están representadas por compañías contemporáneas y son montajes actuales».

Con un presupuesto total de tres millones y medio de pesetas, esta XVI edición consolida perfectamente la Muestra de Teatro de Guadalajara.

**LA RED DE TEATROS.** Por otra parte, el concejal de Cultura ha explicado los motivos por los que el Ayuntamiento de la capital no está incluido dentro de la Red de Teatros de Casti-



La Muestra de Teatro fue presentada el pasado martes.

lla-La Mancha. Según Condado, en este programa «no está ninguna capital de provincia, ni capital grande de la región y no estamos voluntariamente por las condiciones excesivas que imponía la Junta para los ayuntamientos, que nos hacen pagar el 75 por ciento del caché de las compañías».

Por su parte, el alcalde, José María Bris, comenta que la Junta «debe bajar ese porcentaje del 75 por ciento. En este asunto nos separa exclusivamente el tema económico».

## De Calderón a Agatha Christie

A.M.P. Guadalajara

En total serán cinco las obras que compongan esta XVI edición de la Muestra de Teatro "Ciudad de Guadalajara". El lunes, día 19, será la compañía sevillana Territorio de los Nuevos Tiempos, la que ponga en escena "El gran teatro del mundo", de Calderón de la Barca. El martes, los madrileños "Teatro de Cámara", representarán "Tío Vania", de Antón Chejov. El miércoles será el turno de Shakespeare y su "Otelo", interpretado por la compañía "Teatro Espada de Madera", de Madrid. El jueves, la compañía "Nuevo repertorio", de Madrid, rendirá homenaje a Lorca con "La Barraca". El punto final lo pondrá "La Ratonera", de Agatha Christie, por la compañía Txalo Producciones, de San Sebastián. Todas las obras comenzarán a las ocho de la tarde en el Centro San José y costará cada una 500 pesetas, aunque se puede adquirir un abono de 2.000.

**CINE.** El Cine Club Alcarreño organiza el primer taller de Introducción al Cine

REDACCIÓN. Guadalajara

El Cine Club Alcarreño, junto con la productora de cine "El Submarino" de Madrid, ha organizado el primer "Taller de Introducción al Cine" que se celebrará entre los días 30 de noviembre y 12 de diciembre. Con esta iniciativa se ofrece la oportunidad de entender desde dentro en qué consiste y cómo se hace una película, ya que se desarrollarán las bases de la producción, guiones, montaje, etc. Para los socios del Cine Club, el precio del curso será de 5.500 pesetas y para los no socios, de 7.500 pesetas. En total serán 15 plazas que serán adjudicadas por orden de inscripción. Para mayor información se puede recurrir al teléfono 909550574.

**CINE.** Cinefilia proyecta "Mi película favorita (el beso sangriento)" en Azuqueca de Henares

REDACCIÓN. Guadalajara

La agrupación dedicada a la producción videográfica y cinematográfica, "Cinefilia" va a proyectar de nuevo su último trabajo, el cortometraje "Mi película favorita (el beso sangriento)", en la Casa de la Cultura de Azuqueca de Henares. La cita será el viernes, a las 20,30 horas. El corto fue estrenado el 23 de junio en el Teatro Moderno, presentando el acto el cineasta Miguel Picazo y ahora es la mejor oportunidad de poder verla de nuevo. Para su rodaje, su director, Luis Moreno, prestó una especial atención a todos los elementos que inciden en la puesta en escena y, ante todo, experimentó un lenguaje visual fuera de lo que estamos acostumbrados a ver, alternando en los más de veinte minutos que dura el film diversos estilos, a veces contrapuestos.



NOTICIAS

**TEATRO MODERNO.** Esta semana, zarzuela, música con Benja y teatro con "La Carátula"

REDACCIÓN. Guadalajara

La programación cultural del Teatro Moderno para esta semana nos depara diversos géneros. Hoy jueves, a las doce de la mañana para estudiantes de Bachillerato y a las ocho y media para el público en general, la compañía "La Carátula" representará la obra de teatro "Berganza". Esta compañía ilicitana basa su espectáculo en "El coloquio de los perros" de Cervantes, y está dirigido por José Marín Vilaplana. Mañana viernes es el turno de la música, con el cantautor alcarreño Benja (también a las ocho y media). Por último el sábado y el domingo, la zarzuela tomará el escenario, con el Club de Zarzuela de la Casa de Guadalajara en Madrid. Los dos días, el espectáculo dará comienzo a las siete y media.

**PREMIOS VEO VEO'98.** Teresa Rabal seleccionará en Guadalajara a los jóvenes talentos

REDACCIÓN. Guadalajara

Los premios Veo Veo '98 llegan a Guadalajara. Este fin de semana la popular Teresa Rabal estará en diversas localidades de la provincia realizando la selección de los niños que se presenten para llegar a la final del Primer Festival Nacional para la Infancia. Mañana viernes la selección será en el Centro San José de Guadalajara (de 16,30 a 21 horas); el sábado será en Pastrana y Sigüenza, mientras que el domingo las pruebas serán en Molina de Aragón y Alovera. En el mes de noviembre se realizarán las semifinales y las finales en el San José.

## Cine, teatro y pintura en la programación de Azuqueca

El Ayuntamiento azudense presenta variedad de géneros en su programa cultural

REDACCIÓN. Azuqueca

El Ayuntamiento de Azuqueca de Henares ha preparado un extenso y variado programa cultural para el mes de octubre. Cine, teatro y pintura coparán las actividades programadas.

Mañana viernes, se proyectará el cortometraje "Mi película favorita (el beso sangriento)", producida por

"Cinefilia". Será en la Casa de la Cultura, a las 20,30 horas.

También mañana, a las 12,30 horas, y en el mismo escenario, tendrá lugar la representación teatral de la obra "Otro y yo", patrocinada por la Dirección General de Tráfico a través de sus campañas de Seguridad Vial. Es una comedia musical dirigida

a los estudiantes mayores de 13 años, con un claro contenido didáctico que intercala entre los diálogos de los personajes, números musicales.

El sábado, día 18, la compañía de teatro "Distrito Ja", pondrá en escena la obra "TNT", donde cuatro actrices tienen como objetivo, seducir al máximo número

de personas interesadas en la risa, la broma ocurrente y el pitorreo. La cita es a las ocho de la tarde, también en la Casa de la Cultura.

La pintura también tendrá su lugar en octubre. Desde el día 19 hasta el 31 permanecerá abierta la exposición de Charo Valenzuela, en la Sala de Exposiciones de la Casa de la Cultura.

**AZUL y ROSA**

**PRECIOSA COLECCIÓN**

**en TRENCA y ABRIGOS de PAÑO**

C/ Pastrana, 7 - Tfno.: 949 22 18 71 - Guadalajara

**Restaurante Tapas Bar Abahaca**

**Especialidad en Cocina Mediterránea**

**La mayor y mejor variedad en arroces.**

C/ San Juan de Dios, 14 (Bajos del Hotel Infante) - Tfno.: 949 25 43 99 - Guadalajara

**COMIDAS de EMPRESA ¡HAGA SU RESERVA!**

Aparcamiento Propio

# Noticias

## CIVILIZACIÓN

**10** Jueves 15 de octubre de 1998

### CINE

#### PROGRAMACIÓN DE «MULTICINES GUADALAJARA».

**-Hasta el próximo viernes 16 de octubre:**

Sala 1: **El hombre que susurraba a los caballos**. Laborables: 6,15-9,30. Sábados y festivos: 4-7,15-9,30.

Sala 2: **Frontera Sur**. Laborables: 6,15-8,30-10,45. Sábados y festivos: 4-6,15-8,30-10,45.

Sala 3: **Dr. Dolittle**. Laborables: 6,15. Sábados y festivos: 4-6,15. **Los amantes del Círculo Polar**. Todos los días: 8,30-10,45.

Sala 4: **Pequeños guerreros**. Laborables: 6,15-8,30-10,45. Sábados y festivos: 4-6,15-8,30-10,45.

Sala 5: **Los miserables**. Laborables: 7,30-10,30. Sábados y festivos: 4,30-7,30-10,30.

Sala 6: **Siempre queda el amor**. Laborables: 6,15-8,30-10,45. Sábados y festivos: 4-6,15-8,30-10,45.

Sala 7: **Salvad al soldado Ryan**. Todos los días: 6,15-9,30. Sábados y festivos: 4-7,15-10,30.

**-A partir del próximo viernes 16 de octubre:**

Sala 1: **Barrio**. Laborables: 6,15-8,30-10,45. Sábados y festivos: 4-6,15-8,30-10,45.

Sala 2: **Salvad al soldado Ryan**. Todos los días: 6,15-9,30. Sábados y festivos: 4-7,15-10,30.

Sala 3: **Pequeños guerreros**. Laborables: 6,15. Sábados y festivos: 4-6,15. **El hombre que susurraba a los caballos**. Todos los días: 9,30.

Sala 4: **Halloween: H2O**. Laborables: 6,15-8,30-10,45. Sábados y festivos: 4-6,15-8,30-10,45.

Sala 5: **El negociador**. Laborables: 7,30-10,30. Sábados y festivos: 4,30-7,30-10,30.

Sala 6: **Un romance muy peligroso**. Laborables: 6,15-8,30-10,45. Sábados y festivos 4-6,15-8,30-10,45.

Sala 7: **Siempre queda el amor**. Todos los días: 6,15-8,30-10,45. Sábados y festivos: 4-6,15-8,30-10,45.

Precios: 400 ptas., 1ª sesión. 600 ptas, resto de las sesiones.

**CINE EN EL TEATRO MODERNO.** «Dark City». Dir. Alex Proyas. Nal: EE.UU. (1998). Los días 20 y 21 de octubre, a las 20,30 h. en el Teatro Moderno.

### TEATRO

**XVI MUESTRA DE TEATRO «CIUDAD DE GUADALAJARA».** La muestra se desarrollará entre los días 19 y 23 de octubre. La programación es la siguiente:

-Día 19: **«El gran teatro del mundo»**, de Pedro Calderón de la Barca. Compañía: Territorio de los Nuevos Tiempos (Sevilla).

-Día 20: **«Tío Vania»**, de Anton Chejov. Teatro de Cámara (Madrid).

-Día 21: **«Oteño»**, de William Shakespeare. Compañía: Teatro Espada de Madera (Madrid).

-Día 22: **«La barraca»**, de Federico García Lorca. Compañía: Nuevo Repertorio (Madrid).

-Día 23: **«La ratonera»**, de Agatha Christie. Compañía: Txalo Producciones (San Sebastián).

Todas las representaciones tendrán lugar a las 20,00 h. en el Centro San José.

Entrada: 500 ptas. Abono para las cinco funciones: 2.000 ptas. Las entradas pueden adquirirse en el Patronato Municipal de Cultura.

### ZARZUELA

**-Día 17 de octubre: CLUB DE ZARZUELA DE LA CASA DE GUADALAJARA EN MADRID.**

1ª parte: Homenaje a Jacinto Guerrero. «La rosa del azahar». «El huésped del sevillano». «Los gavilanes».

2ª parte: La Zarzuela de Aragón. «Gigantes y cabezudos». «La Dolores». «La bruja». «La Dolorosa». Homenaje a Guadalajara en Coplas de Ronda.

**-Día 18 de octubre: CLUB DE ZARZUELA DE LA CASA DE GUA-**

### DALAJARA EN MADRID.

El Madrid goyesco. «El Barberillo de Lavapiés». «La Calesera». «Luisa Fernanda». «Don Gil de Alcalá». «Doña Francisquita».

Ambas representaciones tendrán lugar en el Teatro Moderno, a las 19,30 h.

### EXPOSICIONES

**«TAPICES, CARTONES, JOYAS Y ÉPOCA ANIMALISTA».** Exposición de Luis Cienfuegos. En el Centro Cultural Ibercaja, hasta el próximo 28 de octubre.

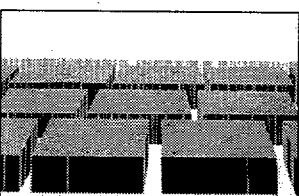

«Recolección». Lana y seda natural. 300 x 200 cm. De Luis Cienfuegos. En el Centro Cultural Ibercaja.

**EXPOSICIÓN DE PINTURA**, de Juan Ignacio Murillo. Hasta el próximo 20 de octubre, en la sala de exposiciones de la Diputación Provincial de Guadalajara. Horario de visitas: de 7 a 9 h.

### MÚSICA

**BENJA.** Cantautor. El próximo viernes, 16 de octubre, en el Teatro Moderno.

**AUDICIONES SEMANALES DE LA BIBLIOTECA DE GUADALAJARA.** Hoy, 15 de octubre, a las 20,30 h. **Robert Schumann (1810-1856).**

Fantasia en do mayor, Op. 17. 1. Durchaus phantastisch und leidenschaftlich vorzutragen. 2. Mässig: Durchaus energisch. 3. Langsam getragen: Durchweg leise zu halten. Piano: Evgeny Kissin. **Franz Liszt (1811-1886).**

Sonata en si menor. 1. Lento assai-Allegro energico. 2. Andante sostenuto. 3. Allegro energico. Piano: Krystian Zimmerman.

### AZUQUECA DE HENARES PROGRAMACIÓN CULTURAL DE OCTUBRE

**-Día 16 de octubre:** Proyección del cortometraje **«Mi película favorita (El beso sangriento)»**. Producida por el colectivo «Cinefilia» y rodada íntegramente en Azuqueca de Henares. Lugar: Casa de la Cultura. Hora: 20,30 h.

**-Día 16 de octubre:** Representación de la obra de teatro **«Otro y yo»**, patrocinada por la Dirección General de Tráfico a través de sus campañas de Seguridad Vial. Comedia musical dirigida a los estudiantes mayores de 13 años con la que se pretende concienciar a los jóvenes sobre las graves consecuencias que ocasionan los accidentes de tráfico en la juventud. Lugar: Casa de la Cultura. Hora: 12,30 h.

**-Día 18 de octubre:** La compañía de Teatro **«Distrito la»** pone en escena la obra **«TNT»**. Cuatro actrices. Objetivo: seducir al máximo número de personas interesadas en la risa, la broma ocurrente y el pitorreo. Lugar: Casa de la Cultura. Hora: 20,00 h.

**-Del 19 al 31 de octubre:** Exposición de pinturas de **Charo Valenzuela**. Lugar: Sala de exposiciones de la Casa de la Cultura.

### EMPRESA

**TALLER DE CREACIÓN DE EMPRESAS.** Organizado por la Asociación de Jóvenes Empresarios de Guadalajara (AJE). El Taller se desarrollará durante los días 21, 22, 23 y 26 de octubre en la sede de AJE. El horario es de 16,00 h. a 20,00 h. Las plazas son limitadas y la inscripción gratuita. Los participantes recibirán, al finalizar el Taller, un diploma acreditativo. Información e inscripciones: AJE. Travesía de Santo Domingo, 10 - 1ª B. Tfno.: 949-211076.

### CURSOS ORIENTACIÓN FAMILIAR

**CURSO DE ORIENTACIÓN FAMILIAR SOBRE RELACIONES CONYUGALES.** Organizado por la Federación Católica de APAS de Guadalajara con la colaboración de Ibercaja. **-Metodología:** Estudio individual. Estudio en grupos reducidos. Sesiones generales, en las que se utilizan casos, relatos de situaciones reales, fichas técnicas y conceptos básicos sobre un tema. **-Profesorado:** Titulados universitarios en Orientación Familiar. **-Principios:** La familia. Institución natural con fines y leyes anteriores a la sociedad y al Estado. Célula básica de la sociedad, de cuya estabilidad y mejora dependen la paz y el progreso social. Comunidad de vida y de amor: la mejor escuela para la convivencia.

**Educación.** Permanente proceso de mejora personal. Crecimiento en libertad y responsabilidad. Tarea que corresponde primaria y principalmente a los padres. El hogar es el ámbito privilegiado para la educación.

**Orientación familiar.** Servicio para la mejora de las relaciones familiares y desarrollo de las personas que forman la familia.

**Objeto.** Promoción, mejora y defensa de la familia. Estimular y apoyar las actividades que se encaminen a idénticos fines.

**-Contenido del programa:** 1.El matrimonio en la cultura actual. Variantes y patologías. Crisis conyugales. 2.La comunicación en el matrimonio. 3.La amistad conyugal. 4.Unidad y autonomía. La toma de decisiones. 5.Los defectos del cónyuge. 6.Economía familiar. 7.El amor conyugal. 8.Matrimonio: un proyecto común de vida y amor. Los hijos. 9.El trabajo de la mujer fuera del hogar. Cambios en la familia.

**-Fines:** Todas las personas, al casarse, quieren que su matrimonio sea un éxito. Sin embargo, las tasas de fracasos matrimoniales van creciendo año tras año en todos los países y también en España (en 1995 el número de separaciones fue de algo más de 40.000, lo que supone un 17% de los matrimonios celebrados):

-¿Cuáles son los factores de éxito y la causa de fracasos?

-El deterioro de la comunicación conyugal es un indicador de que algo falla. ¿A qué se debe? ¿Dónde está la raíz?

-¿Acaso es el desconocimiento de la psicología del cónyuge?

-¿O la intromisión recíproca en áreas de autonomía de cada uno? ¿Cuáles son las áreas de unidad?

-¿Qué elementos integran el proyecto común de amor y de vida que es el matrimonio: la amistad conyugal, los hijos, la economía familiar...? **-Desarrollo del curso:**

El curso tendrá lugar en el Centro Cultural Ibercaja.

Las sesiones serán los viernes a las 19,00 h. Constarán de una charla y puesta en común de los casos. (Habrá servicio de guardería).

Las sesiones, que comenzaron el pasado 9 de octubre, continuarán durante todos los viernes **hasta el 11 de diciembre** inclusive.

Importe del curso: 2.500 pesetas.

Más información en los siguientes teléfonos: 949-23 12 04 (presidenta); 949 27 90 28 (secretaría).

### CONCURSOS

**XLIII CONCURSO NACIONAL DE FOTOGRAFÍA «ABEJA DE ORO».** Las bases son las siguientes:

-Participantes: Todos los fotógrafos aficionados, profesionales y galeristas. **-Tema, procedimiento y tamaño de la imagen:** serán totalmente li-

BRES (excepto transparencias y fotografía digital). Para facilitar su exposición, las fotografías deberán ir montadas en passe-par-tout de 40 x 50 cm., para ser presentadas en marcos de cristal. Asimismo, los concursantes deberán presentar sus fotografías con las más elementales normas de fijado y estabilizado, de forma que garanticen su óptima conservación museística.

-Obras: SEIS RIGUROSAMENTE INÉDITAS (no publicadas, no premiadas ni presentadas a otros concursos). Los premios se concederán al conjunto de SEIS FOTOGRAFÍAS, sin que necesariamente deban tener unidad temática.

-Identificación: Al dorso de cada obra figurará el nombre del autor, dirección y teléfono.

-Envío: A la Agrupación Fotográfica de Guadalajara. c/ Benito Chavarrí, 7. 19001 Guadalajara, o al Apartado de Correos nº 29. 19080 Guadalupe.

-Exposiciones: Con el fin de dar mayor difusión a la obra y a sus ganadores, tras su exhibición en la Sala de la Agrupación Fotográfica de Guadalajara, con las obras premiadas se montará una exposición itinerante por las seis salas que lo soliciten por escrito antes del 20 de noviembre de 1998.

-Premios: **Un Premio de Honor:** «XLIII ABEJA DE ORO». Trofeo original en oro de ley, montado sobre placa de plata de ley (valorado en 150.000 ptas.) con el nombre del ganador grabado en la plaza junto a las firmas del Jurado. Además se le publicará un libro con 30 fotografías de su obra, en papel couché impreso en bitono, del cual se le entregarán 50 ejemplares. **Tres primeros Premios:** «ABEJA DE PLATA». Montados en placas iguales a las del Premio de Honor.

**XVIII CONCURSO JUVENIL «ABEJORRILLO DE PLATA».** A este XVIII Premio Juvenil «Abejorrito de Plata» podrán optar todos los jóvenes residentes en el Estado español, que tengan 22 años de edad máxima a la fecha del concurso, acreditando tal condición adjuntando a las fotografías fotocopia del DNI. Este premio, único, es independiente de la «Abeja de Oro», montado sobre placa del mismo metal. Se le editará un catálogo con sus fotografías premiadas en este concurso.

**Calendario:** **-Admisión de obras:** Hasta el día 23 de octubre de 1998. **-Fallo público y coloquio:** 24 y 25 de octubre de 1998.

**-Inauguración de la exposición con las obras premiadas, seleccionadas y entrega de premios:** 29 de octubre de 1998.

**-Devolución de las obras no seleccionadas ni premiadas:** 24, 25 y 26 de noviembre de 1998.

**-Exposición itinerante de las obras premiadas:** Hasta mayo de 1999.

### XVI MUESTRA DE TEATRO «CIUDAD DE GUADALAJARA»

**Del 19 al 23 de octubre 1998**

**CENTRO SAN JOSÉ. 8 Tarde**

Entrada: 500 ptas.

Abono 5 entradas: 2.000 ptas.

**Día 19, lunes:**

**«EL GRAN TEATRO DEL MUNDO»**, de D. Pedro Calderón de la Barca.

CÍA. TERRITORIO DE LOS NUEVOS TIEMPOS (Sevilla).

**Día 20, martes:**

**«TÍO VANIA»**, de Anton Chejov. TEATRO DE CÁMARA (Madrid).

**Día 21, miércoles:**

**«OTEÑO»**, de W. Shakespeare. CÍA. TEATRO ESPADA DE MADERA (Madrid).

**Día 22, jueves:**

**«LA BARRACA»**, de Federico García Lorca. CÍA. NUEVO REPERTORIO (Madrid).

**Día 23, viernes:**

**«LA RATONERA»**, de Agatha Christie. CÍA. TXALO PRODUCCIONES (San Sebastián).

Patrocina y Organiza:

PATRONATO DE CULTURA DE GUADALAJARA

Colabora:

Excma. Diputación Provincial

**CANAL TELEVISIÓN GUADALAJARA**

**INFORMACION**

**GUADALAJARA NOTICIAS**  
De Lunes a Viernes: 15,30 h.  
Presenta **Mario Vizcaino**  
De Lunes a Viernes: 20,30 h. 23,30 h.  
Presenta **Mercedes Castellano**

**CASTILLA-LA MANCHA AL DÍA**  
Presenta **Jesús Villar**  
De Lunes a Viernes: 15,50 h. 20,50 h.

**RESUMEN SEMANAL**  
Sábado: 15,30 h. 20,00 h. - Domingo: 15,30 h.

**GUADALAJARA DE FONDO**  
Presenta **Mercedes Castellano**  
Martes: 21,30 h. - Miérc.: 17,00 h. - Domingo: 18,00 h.

**MAGAZINES**

**VERANO CON V**  
Presenta **Vicenta Cobo**  
De Lunes a Viernes: 16,00 h. 22,30 h.

**TAURINOS**

**FIESTA**  
Presenta **Miguel Redondo**  
Miércoles: 21,30 h.  
Jueves: 17,00 h.  
Domingo: 16,30 h.

**EMPRESA NACIONAL DE MONTAJES INDUSTRIALES NECESITA Profesionales Eléctricos**

- Jefes de Equipo
- Oficiales 1.ª
- Oficiales 2.ª

Para trabajos en la provincia de Guadalajara.

Fecha prevista de incorporación, diciembre 1998.

Interesados, remitir Curriculum-Vitae al Apartado de Correos 336 19080 GUADALAJARA

**CREEMOS EN LA VIDA DEL SUR**

APOYAMOS SUS ESFUERZOS

intereRed ONG de intercambio y solidaridad

DONATIVOS:  
En Barquillo, 38 - 3ª B. 28004 Madrid  
Telf.-Fax: 3081300.  
BEX: 0104-0409.21-0300319121  
B. Santander: 0085-1603.64-12279  
InteRed agradece su colaboración gratuita

## El desempleo crece ligeramente en la provincia durante el mes de septiembre por el fin de contratos veraniegos

Han sido 48 las personas que han pasado a engrosar las listas del paro, a la espera del comportamiento del desempleo en los últimos meses del año, con tendencia alcista. **Pág.16**

## Humanes clausura la escuela-taller tras dos años de trabajo

Ya se piensa en un proyecto nuevo que se llamaría "Las Dos Campiñas II" **Pág.12**



## Tres guadalajareños competirán a partir de mañana por el título nacional de Arada en la localidad de Aranjuez

El campeonato obtenido por el cabanillero Ángel Luis Moreno en 1996 le convierten en uno de los aspirantes al galardón nacional de esta edición. **Pág. 16**

11 Jueves 15 de octubre de 1998

# Provincia

## La Diputación propone partir de cero y elaborar un nuevo PORN del Alto Tajo consensuado

Dieciséis ayuntamientos se han adherido a las alegaciones de la institución provincial

J. ALBERTO MESEGUER  
Guadalajara

Hoy concluye el plazo para la presentación de alegaciones al borrador del Plan de Ordenación de Recursos Naturales que la Consejería de Agricultura ha elaborado para proteger el Alto Tajo.

La Diputación, a la que se han adherido 16 alcaldes afectados, ha presentado un total de veinte alegaciones en las que se entrevé su aceptación de un parque natural, si bien no en las condiciones que hasta la fecha se están proponiendo.

Lo que más llama la atención para la institución provincial es que en la propuesta que la propia Consejería elaboró en 1989, sólo se incluía como terrenos sujetos a protección, 14 municipios y 32.000 hectáreas. Sin embargo, en la actual de 1996, se incluyen 177.000 hectáreas, 36 municipios y tres entidades locales.

Además, entre las consideraciones esgrimidas, la Diputación busca, según pa-

labras de Tomey, «respeto a la autonomía local, participación mayoritaria de los ayuntamientos afectados en la Junta Gestora, un plan de inversiones claro y transparente y una zona periférica de protección».

La Diputación ha establecido las lindes que considera debía ser terreno protegido, que incluye los cañones del Tajo y los afluentes.

También hace hincapié en que no se dejen cuestiones en el aire, sujetas a futuras arbitrariedades. En cuanto a las explotaciones mineras en la zona y la actividad de minicentrales, la Diputación considera que hay contradicciones en el borrador y pide «garantías jurídicas de legalidad de las medidas adoptadas por el PORN».

Por todo ello, desde la Diputación se opta por empezar de cero para que no enmienden todos y pide al Gobierno regional que se sienta a hablar con los afectados para consensuar los intereses de todos.

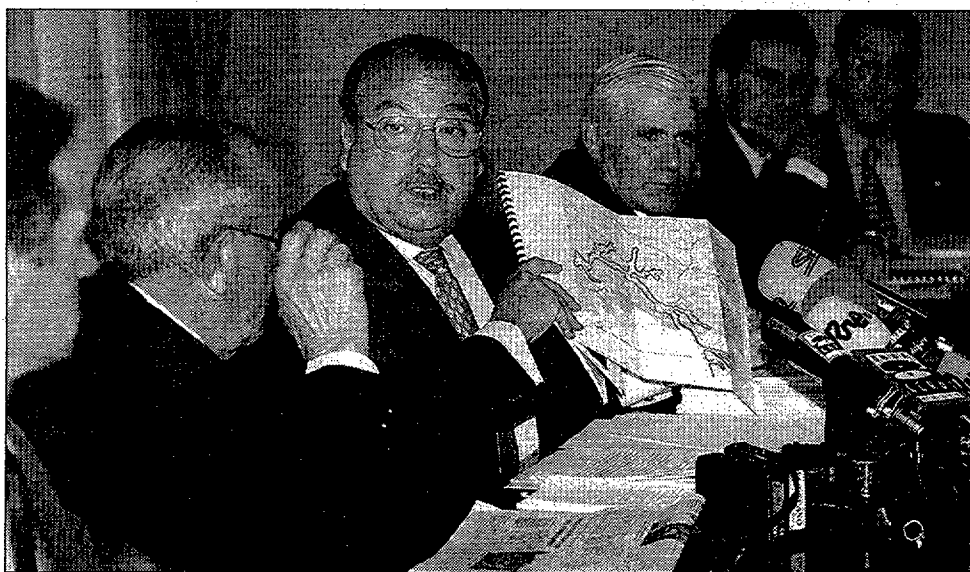

La Diputación propone un nuevo mapa de protección para el Alto Tajo.

## Tomey: «Alfredo Ortega MIENTE»

J. A. MESEGUER. Guadalajara

Francisco Tomey se refirió a la iniciativa que bajo el nombre "Altajo" lidera el alcalde de Checa, Alfredo Ortega, que se opone a cualquier iniciativa de protección en la zona. Sobre las presiones que desde la di-

rección provincial del PP se han ejercido sobre la persona de Ortega, el presidente popular sólo declaró que «miente». Para Tomey «no se trata de una cuestión ideológica» y asegura que «los de "Altajo" niegan todo, cualquier Ley, es una actitud preconcebida y no cedem».

Agapito Martínez:  
«Estoy ofendido por lo de las expropiaciones»

Los 16 alcaldes adheridos ahora a la Diputación han abandonado las ideas de "Altajo".

J. A. MESEGUER. Guadalajara

Los 16 alcaldes que han participado de las alegaciones de la Diputación, sin ser óbice para que presentaran sus propias alegaciones como ayuntamientos afectados, abandonaron la idea de Alfredo Ortega, alcalde de Checa, cuando el documento elaborado para presentar ante la Consejería de Agricultura, incluyó en uno de sus puntos la sugerencia de que «se inicie el procedimiento de expropiación forzosa de terrenos, derechos e intereses legítimos afectados». Para el alcalde de Arbeteta, Agapito Martínez, «Ortega ha metido la pata y a ver quién es el guapo que firma esto. Es un error imperdonable».

No obstante, se especula que hay cuatro o cinco alcaldes que sí han firmado las iniciativas de "Altajo".

La postura de estos 16 alcaldes, según Martínez, se resume en que «no vamos en contra del Parque, estamos en contra del PORN. Cuando nos presenten un PORN a nuestro gusto, nos sentaremos a hablar». Las dimensiones de la zona de protección es el principal obstáculo que ven en este proyecto. «Queremos que se rectifique y se vaya al corazón del Alto Tajo», asegura Martínez.

## El "Domund 98" se vuelca en las ayudas al mundo misionero

El domingo se hará la tradicional cuestación que el año pasado recaudó 17 millones de pesetas

J. ALBERTO MESEGUER  
Guadalajara

El próximo domingo se llevará a cabo la cuestión caritativa del "Domund", que en esta edición se ha volcado en el mundo de los misioneros.

En la actualidad hay 18 sacerdotes pertenecientes a la diócesis de Sigüenza-Guadalajara realizando labores misioneras en países latinoamericanos, tales como Perú, Argentina, Brasil, Chile y

Colombia. A esta cifra hay que añadir las misiones que en países subdesarrollados llevan a cabo otras personas, también pertenecientes a la diócesis, entre seglares y laicos, que suman un total de 86. En el global de España son más de 25.000 las personas que se preocupan por los más necesitados, siendo el país que más voluntarios aportan a estas causas humanitarias en el mundo.

La gratitud y caridad españolas también están patentes en las aportaciones que se realizan al Fondo de Solidaridad del Vaticano, que el año pasado alcanzaron la suma de 3.500 millones de pesetas, siendo de este modo el segundo país en el mundo que más contribuye.

Centrándonos en la recaudación del "Domund", el año pasado se alcanzaron los 17 millones de pesetas en donati-

vos, a los que hay que sumar los cuatro recaudados en la campaña "Infancia Misionera" y el millón y medio de pesetas recogido en la campaña de primavera de la Iglesia, que tuvo lugar en mayo.

La cifra global de 23 millones de pesetas en donativos significa una aportación de 53 pesetas por persona en la diócesis de Sigüenza-Guadalajara.

Además también hay que

contar con las aportaciones de algunas administraciones locales, casos de los ayuntamientos de Guadalajara, Azuqueca de Henares y Uceda, la Diputación provincial y la Mancomunidad de Aguas del Sorbe, que aportan el 0,7 por ciento de sus presupuestos a proyectos misioneros.

En este contexto, el día 31 se celebrará en el seminario menor un Encuentro de Animación Misionera.



## Menú Especial Fin de Semana

A elegir entre: 3 Primeros Platos · 3 Segundos Platos · 3 Postres

Pan · Vino Tinto ó Rosado · Aguas de Mesa

¡RESERVE SU MESA! Tlfno.: 949 20 18 69 - 949 20 21 13 · C/ De la Isabela, 12 · "Los Manantiales" · GUADALAJARA

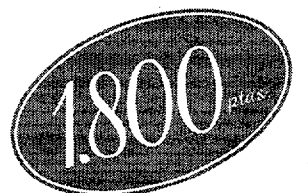

Provincia

# El subdelegado del Gobierno celebra en los cuarteles de la provincia la festividad del Pilar

Jonás Picazo visitó los cuarteles de Horche, Tendilla, Sacedón, Pareja y Budia

REDACCIÓN  
Guadalajara

El subdelegado del Gobierno en Guadalajara, Jonás Picazo Gómez, celebró la festividad del pasado día 12, Fiesta de la Hispanidad y de la Virgen de la Pilar, visitando cinco acuartelamientos de la Guardia Civil en la provincia.

Por la mañana, Picazo estuvo presente en los actos que se desarrollaron en la Comandancia de Guadalajara en honor de la patrona de la Benemérita. Pero, por la tarde, acompañado por el capitán Antonio Rodríguez Plata, realizó una minigira por los cuarteles que la Guardia Civil tiene en los municipios de Horche, Tendilla, Sacedón, Pareja y Budia.

Jonás Picazo acostumbra a realizar estas visitas, que viene haciendo desde hace dos años, cuando todavía era Gobernador Civil de la provincia. En los puestos de la Guardia Civil por los que pasó aprovechó para felicitar y dialogar con los miembros de estas dependencias,

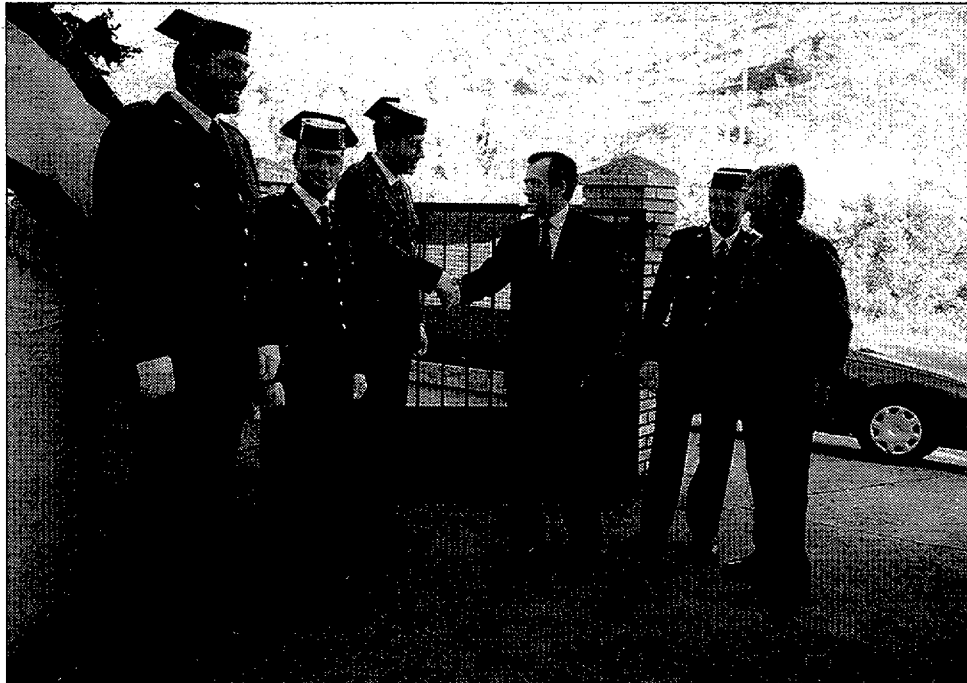

Un momento de la visita del subdelegado del Gobierno al cuartel de Tendilla.

así como con sus familiares. Además, en conmemoración al día de su Patrona, fue haciendo un obsequio por los lugares donde rindió visita.

Los alcaldes de los municipios acompañaron a Pica-

zo y, en algunos casos, se unieron a la comitiva los alcaldes de pueblos circundantes, a los que también la Guardia Civil ofrece cobertura de seguridad ciudadana.

En el acuartelamiento de

Pareja, el subdelegado del Gobierno aprovechó la ocasión para conocer "in situ" los nuevos pabellones, cuyas obras de reconstrucción han finalizado hace pocos meses.

## "ADEL Sierra Norte" debate el futuro agrario de la comarca y Jadraque acogen unas jornadas sobre innovación agropecuaria

REDACCIÓN. Guadalajara

La Asociación para el Desarrollo Local de la Sierra Norte desarrollará mañana y pasado unas "Jornadas de Análisis sobre la Innovación y el Futuro del Sector Agropecuario". Con ello se trata de incidir en el desarrollo del medio rural de la comarca al tiempo que se afrontarán los retos de la Agenda 2000.

Para la Asociación, el turismo rural no es la única

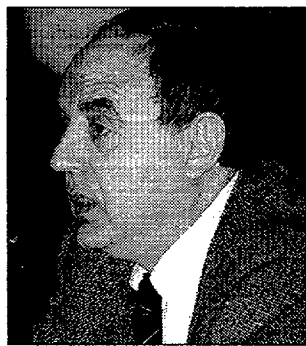

Pedro Menchero.

posibilidad de desarrollo, y trata de utilizar los mecanismos del programa "Leader II" y "Proder" para proyectos agrícolas, ganaderos y forestales.

El asesor ejecutivo de la ministra de Agricultura, Pedro Menchero, será el encargado de inaugurar mañana estas jornadas, con una ponencia respecto a las repercusiones que para el campo español pueda tener la apli-

cación de la nueva normativa comunitaria.

También están invitadas diversas asociaciones -apicultores, comerciantes, artesanos del queso, especialistas en cultivos biológicos- que expondrán las posibilidades de diversificación en el medio rural. El sábado se visitarán iniciativas agroindustriales que se han puesto ya en marcha gracias al "Leader II".

HUMANES

## Punto final para la escuela-taller "Las Dos Campiñas"

Los trabajos han durado 24 meses

REDACCIÓN. Guadalajara

El pasado sábado se ponía el punto final a los dos años de funcionamiento de la escuela-taller "Las Dos Campiñas" que ha formado a treinta jóvenes en las actividades de carpintería, albañilería y medio ambiente-jardinería.

Con sede en Humanes, los alumnos han trabajado en la rehabilitación, acondicionamiento y realización de múltiples infraestructuras e inmuebles de los municipios de Puebla de Beleña, Humanes, Tórtola de Henares, Cogolludo, Matarrubia, Torrebeleña y Heras de Ayuso.

El INEM ha subvencionado este proyecto en cuatro fases por un montante superior a los 82 millones de pesetas. Mientras, la Mancomunidad "Las Dos

Campiñas", entidad promotora, ha aportado en total unos 25 millones.

Los alumnos han recibido clases teóricas y prácticas, cara a afrontar su entrada en el mercado laboral, al tiempo que, como compensación a su labor en estos municipios, han recibido un sueldo a partir de la segunda fase.

Aparte de las especialidades elegidas por cada alumno, también se han impartido enseñanzas de lengua, matemáticas y dibujo, entre otras, facilitando la obtención del Graduado Escolar para aquellos que aún no lo poseían.

Se está estudiando ya la viabilidad de un nuevo proyecto que, bajo el nombre "Las Dos Campiñas II", tratará de continuar con el desarrollo comarcal.

EDUCACIÓN

## CC.OO. dice que el MEC no cubre bajas de profesores

La UNED publica las listas de nuevos tutores

REDACCIÓN. Guadalajara

La Federación de Enseñanza de CC.OO. advierte que el Ministerio de Educación y Cultura (MEC) está dando órdenes a todas sus direcciones provinciales para que no se cubran las bajas de sustitución que se produzcan en las plantillas de profesores de los centros escolares.

Siempre según fuentes del sindicato, en otras provincias ya se están llevando

a cabo estas resoluciones. CC.OO. exige al Ministerio que corrija esta actuación.

Por su lado, el centro asociado de la UNED en Guadalajara tiene expuesta desde el pasado día 2 la resolución de la convocatoria de plazas de profesor-tutor. Los interesados pueden presentar reclamaciones durante los quince días posteriores a su publicación.



# Vuestro mejor Regalo de Boda.

## Restaurante Las Galeras

¡Enhorabuena por habernos elegido!

Si celebras tu Boda con nosotros te obsequiamos con el VIAJE DE NOVIOS, un DORMITORIO DE MATRIMONIO y MUCHAS SORPRESAS más.

Ctra. Madrid-Barcelona, Km. 60.600 - Tlfnos.: 949 227 567 - 949 227 526 - TARACENA (Guadalajara)

La Calidad que buscas, con el Servicio que tú mereces.

# RAYET INFORMA



*Abora tienes la oportunidad de tener una vivienda unifamiliar en Aguas Vivas con las mejores condiciones de financiación, las máximas garantías de calidad de construcción, y una gestión eficaz.*

*La experiencia de Rayet en la construcción y gestión de viviendas en régimen de cooperativa es ya amplia y contrastada. En el sector UP7 se han completado recientemente las siguientes promociones:*

## **VEREDA DE LAS FUENTES (SECTOR UP7)**

- *Mejor proyecto urbanístico de su sector.*
- *Premio CALINOR, otorgado por el Colegio Oficial de Arquitectos y Aparejadores de Guadalajara, por la calidad de construcción.*
- *Entrega de llaves 3 meses antes de la fecha estipulada en contrato.*

## **VECOPE (SECTOR UP7)**

- *Premio CALINOR, otorgado por el Colegio Oficial de Arquitectos y Aparejadores de Guadalajara, por la calidad de construcción.*
- *Entrega de llaves 3 meses antes de la fecha estipulada en contrato.*
- *Precio cerrado. El precio ofertado a los cooperativistas se ha mantenido como precio final de las viviendas.*

***Si quieres una vivienda unifamiliar en Aguas Vivas, no lo dudes, VEN A RAYET.  
Se respetará rigurosamente el orden de inscripción.***



**RAYET, S.A. EMPRESA CONSTRUCTORA**  
Calle Mayor, 33-35 Planta Primera. 19001 Guadalajara  
**INFORMACION 949 24 71 01**

[www.rayet.com](http://www.rayet.com)

Azuqueca

# Unos setecientos azudenses participan en los talleres convocados para este curso

Muchas personas han pasado a una lista de espera ante la falta de plazas

REDACCIÓN

Guadalajara  
La Casa de Cultura y el Centro Social han iniciado ya sus actividades en los talleres de esta temporada.

El centro cultural acoge ya a cerca de 400 alumnos de todas las edades en las convocatorias de danza, pintura y música. Según la responsable del Área Municipal de Cultura, Oti Sánchez, con los talleres no se pretende únicamente «ser un mero pasatiempo, si bien tampoco hay que considerarlo como una Escuela de Bellas Artes». El objetivo estriba en despertar la curiosidad y el interés por estas actividades y, en el caso de que se descubran aptitudes por desarrollar, servir de impulso.

En el taller de pintura ha habido 12 personas adultas que se han quedado con las ganas de participar y 30 niños también han engrosado las listas de espera en otras disciplinas. Oti Sánchez recuerda también que se pensó en un taller de teatro, si bien



La cerámica es una de las actividades programadas.

la idea no cuajó entre la población.

Quince futuros miembros de la Banda municipal de

música de Azuqueca participan en el taller de música, de cara a presentarse en público en un futuro no muy lejano.

Las disciplinas que dependen de la Concejalía de Asuntos Sociales también han iniciado su actividad. Lola Moreno, responsable de este área en el Ayuntamiento azudense, matiza que el objetivo de los cursos es lograr «la integración de los ciudadanos que residen desde hace tiempo en la localidad y aquellos que vienen de fuera».

Ha habido 254 solicitudes para tomar parte en los cursos de yoga, tapices, manualidad y cerámica. El yoga ha sido el más demandado con diferencia, con 154 solicitantes, por lo que también se ha establecido una lista de espera.

Las mujeres de mediana edad son las principales beneficiarias de estos talleres. «Las mujeres somos más activas e inquietas», asegura Lola Moreno, a la hora de buscar una explicación a este fenómeno. Los talleres tienen turno de tarde, para no servir de obstáculo al resto de actividades laborales y hogareñas de los participantes.

## La MAS subvenciona obras de infraestructura hidráulica

Se acometerán dos enlaces en las conducciones

REDACCIÓN. Guadalajara

La Mancomunidad de Aguas del Sorbe (MAS) ha concedido a Azuqueca de Henares una subvención de 16 millones de pesetas para la acometida de obras en la red de abastecimiento de agua potable. Se trata de la subvención máxima que la Mancomunidad contempla para este tipo de proyectos, ya que hay marcado un tope de hasta el 63 por ciento del total presupuestado.

El Ayuntamiento azudense solicitó esta concesión con el propósito de instalar dos conducciones de enlace entre las arterias principales de abasteci-

miento hidráulico a la población.

Según la memoria elaborada en el proyecto, el montante de la operación asciende a más de 25 millones de pesetas. Las arcas municipales deberán hacerse cargo de los 9,3 millones de pesetas no financiados desde la MAS. Por ello, el presupuesto municipal para 1999 deberá contemplar una partida para acometer estas obras. Según el concejal de Urbanismo, Julio García, una vez realizado este proyecto será posible el equilibrio de presiones, mejorando así la calidad del suministro.

## “Puerto Bus” se queja de las paradas urbanas de “Continental Auto”

Alega que no tiene autorización administrativa

REDACCIÓN. Guadalajara

La empresa de transporte de viajeros “Puerto Bus” ha denunciado a su homóloga “Continental Auto”, argumentando que no cuenta con autorización administrativa necesaria para efectuar dos paradas dentro del casco urbano de Azuqueca.

Desde el pasado día 5, “Continental Auto” cubre la ruta Alcalá-Azuqueca-Guadalajara, con dos paradas dentro del municipio azudense: una frente al Polideportivo municipal, y otra frente a la Casa de Cultura. Miguel García, gerente de la empresa “Puerto Bus”, adjudicata-

ria de la línea Azuqueca, Villanueva de la Torre, Quer, Alovera y Guadalajara, asegura que «el propio Ministerio de Fomento nos ha confirmado que carecen de autorización para hacerlo. Su línea discurre por la N-II y sólo puede efectuar parada en los empalmes de Azuqueca con la autovía».

“Puerto Bus”, en su escrito de denuncia, reclama que se sancione y penalice a “Continental Auto”, y pone en antecedentes a la estación de autobuses de Guadalajara para que no permita la salida de los autobuses que cubren el trayecto de este recién inaugurado servicio.

EDUCACIÓN

## El consistorio expresa su malestar por el horario escolar

La medida adoptada por el MEC va en contra de los consejos escolares

REDACCIÓN. Guadalajara

La Comisión de Gobierno del Ayuntamiento de Azuqueca de Henares ha decidido solicitar a la Dirección Provincial del Ministerio de Educación y Cultura (MEC), que reconsidere la implantación de un horario único en los tres colegios públicos de la localidad.

La corporación municipal lamenta que no se haya

contado con su opinión, y no se haya tenido en cuenta tampoco el deseo de los propios consejos escolares de los centros educativos, que abogan por el horario unificado.

Desde el día 1, los alumnos de Primaria e Infantil entran a las aulas a las nueve y media de la mañana, salen a la una de la tarde y, por la tarde, entran a las tres y salen a las cuatro y media.

Esta medida dificulta el tráfico urbano en las inmediaciones de los centros, al haber dos salidas en lugar de una, lo que implica un doble despliegue de Policía Municipal y de transporte escolar.

El Ayuntamiento no quiere sugerir ningún horario en especial, ya que entiende que deben ser los propios consejos escolares de los centros los que lo hagan. No obstan-

te, sí solicitan a la Dirección Provincial del MEC un esfuerzo para, según el texto enviado por la Corporación a la Dirección Provincial, «garantizar la seguridad de los escolares en las salidas y entradas de los centros». El Ayuntamiento argumenta además que no tiene capacidad para disponer de ocho agentes municipales para esta tarea.

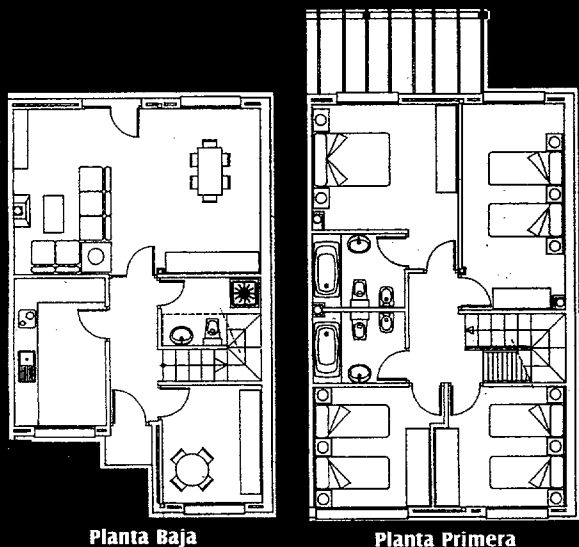

# Residencial 'La Mejorada'

En Cabanillas del Campo

Con 4-5 Dormitorios

UNIFAMILIARES desde 13.900.000 ptas.

Parcelas de 150 a 249 m<sup>2</sup>

CALIDADES INMEJORABLES: Fachada en ladrillo visto - Mármol en planta baja  
Parquet en planta 1ª - Espacio habitable bajo cubierta - Climalit

INFORMACIÓN: Tlfños.: 91 886 09 39 - 91 886 01 52

En caseta de obra: Viernes. de 17 a 20 horas

Sábados. de 11 a 14 y de 17 a 20 horas

Domingos. de 11 a 14 horas

CÓMODA FINANCIACIÓN



Núcleo Urbano de CABANILLAS

**EL CASAR**

**El PP denuncia insultos del alcalde hacia su portavoz**

También acusan al PSOE de "complicidad"

REDACCIÓN. Guadalajara

El grupo municipal del PP en el Ayuntamiento de El Casar ha denunciado públicamente los insultos y las agresiones verbales de las que ha sido objeto su portavoz, Ángeles Guerrero, por parte del alcalde de la corporación, Luis Felipe Auñón.

Tales agresiones verbales se produjeron en el transcurso de un pleno municipal, donde se debatía acerca de los recursos presentados por algunos propietarios de la urbanización "Eras de Abajo", en la que el alcalde está implicado por razones de parentesco.

Por dicha implicación, tanto el primer edil como otros tres concejales -a los que también afecta directamente estos asuntos- tenían la obligación de ausentarse de la discusión. En el transcurso del debate, Auñón, según la nota facilitada por el Partido Popular, irrumpió de

forma brusca en el pleno, gritando e insultando a la portavoz de los populares, comportamiento que se mantuvo en las inmediaciones de las dependencias municipales.

Por ello, el PP califica al alcalde de El Casar como «agresivo y poco democrático», al tiempo que acusan al grupo socialista de «complicidad y grave responsabilidad», ya que, gracias a su apoyo, posibilita el gobierno de Auñón, quien se presentó como independiente en las últimas elecciones, obteniendo menos votos que el PP.

Asimismo se baraja la posibilidad de adoptar medidas legales ante semejante comportamiento para evitar futuros percances en los plenos.

En la sesión, del pasado 30 de septiembre, se decidió aprobar un proyecto de ejecución de obras en la citada urbanización.



**Homenaje a la centenaria de Baidés.-**

REDACCIÓN. Guadalajara

La Diputación y el Ayuntamiento de Baidés han tributado un homenaje a Jerónima Hernando Álvarez con motivo de su cumpleaños número 100. Nacida en Baidés, aunque en la actualidad vive en Madrid, asegura que su abuela también superó la mítica cifra de años. Soltera y sin hijos, cuenta con un gran número de sobrinos, sobrinos-nietos e incluso sobrinos-biznietos.

En muchos países del mundo los niños son encarcelados, torturados y asesinados. Ayúdales.

**91 531 25 09**

**Amnistía Internacional**

Motores Eléctricos  
Bombas de Agua  
Bombas para Gas-Oil

**ESMUNAS**

C/ Cifuentes, 11  
Tel. 949 22 14 99  
GUADALAJARA

**IU-ICAM iniciará una campaña de recogida de firmas para la semana laboral de 35 horas**

La formación edita un periódico de difusión gratuita en Guadalajara

J. ALBERTO MESEGUER

Guadalajara

IU-ICAM se ha puesto el objetivo de recoger veinte mil firmas en Castilla-La Mancha para reivindicar, mediante el proceso de iniciativa popular, la jornada laboral de 35 horas semanales. Esta campaña, que se iniciará a mediados de noviembre, se desarrollará

durante seis meses, y tratará de conseguir por toda España las 500.000 firmas necesarias para plantear la cuestión ante el Parlamento nacional.

Así lo anunció el coordinador regional de la formación, Gonzalo Gutiérrez, quien también añadió que IU será la única fuerza política que conmemorará el cincuen-

ta aniversario de la Declaración de los Derechos Humanos.

Gutiérrez considera que desde Guadalajara «se pierde la percepción global» de lo que significa IU. El coordinador regional recuerda que de las diez alcaldías que obtuvieron en las pasadas elecciones, el cisma interno sólo les ha arrebatado la de

Azuqueca. También recordó que la única fuerza política que no suscribió el acuerdo contra el transfuguismo ha sido precisamente IU.

Por otro lado, la formación en Guadalajara edita un periódico mensual de difusión gratuita siendo, según el redactor, Mariano Albalá, «portavoz de los sectores más débiles».

**VIVIENDAS**  
con garaje incluido  
2, 3 y 4 dormitorios  
desde  
**9.500.000** pts.



**ULTIMAS VIVIENDAS**  
Llave en Mano

**EN GUADALAJARA**

EN LA ZONA CON MÁS PROYECCIÓN DE GUADALAJARA  
**UP-12**

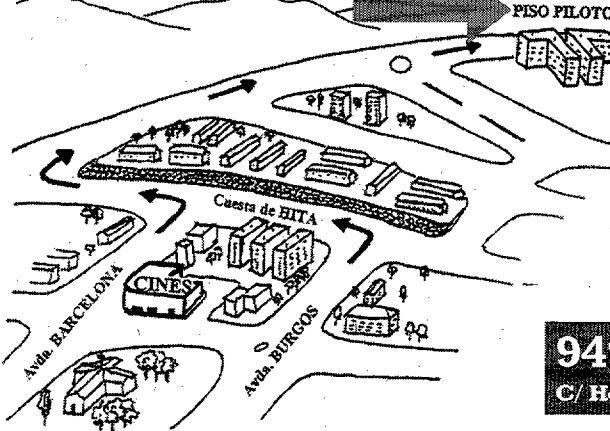
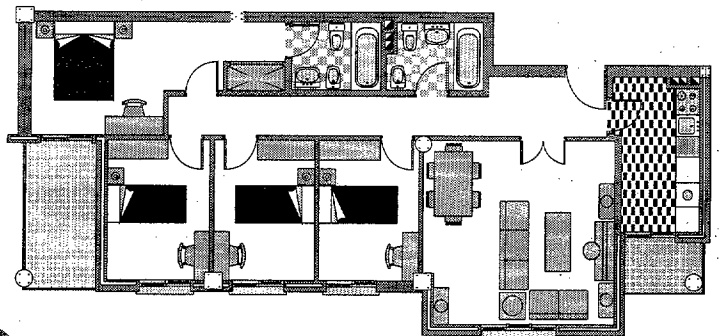

FINANCIA

CONSTRUYE



iberCaja



GEPROVI. S.L.  
Gestión y promoción de viviendas

Información en PISO PILOTO 6

**949 25 49 61** **949 21 98 27**

C/ Hermanos Fdez. Galiano, 11 D 19004 GUADALAJARA

Provincia

# Los servicios y el primer empleo incrementan en 48 personas el número de parados de septiembre

Sin embargo hay un 13 por ciento menos de paro que en septiembre de 1997

J. ALBERTO MESEGUER  
Guadalajara

Las listas de desempleados de las Oficinas del INEM de la provincia tienen inscritas a 4.839 personas, después de que en el mes de septiembre se incrementara el paro provincial en 48 personas.

Este incremento, de un uno por ciento, ha afectado sobre todo a los sectores de Servicios y Sin Empleo Anterior.

De este modo, la tasa de paro sobre población activa se coloca en el 7,91 por ciento, frente al 11,02 por ciento, que es la media de España.

Industria y Construcción, con un descenso del desempleo en términos absolutos de 49 personas, no han sido capaces de absorber el incremento experimentado en Servicios -debido a la finalización de contrataciones veraniegas, principalmente por parte de la Administración- y el sector denominado Sin Empleo Anterior, con 98 nuevos parados.

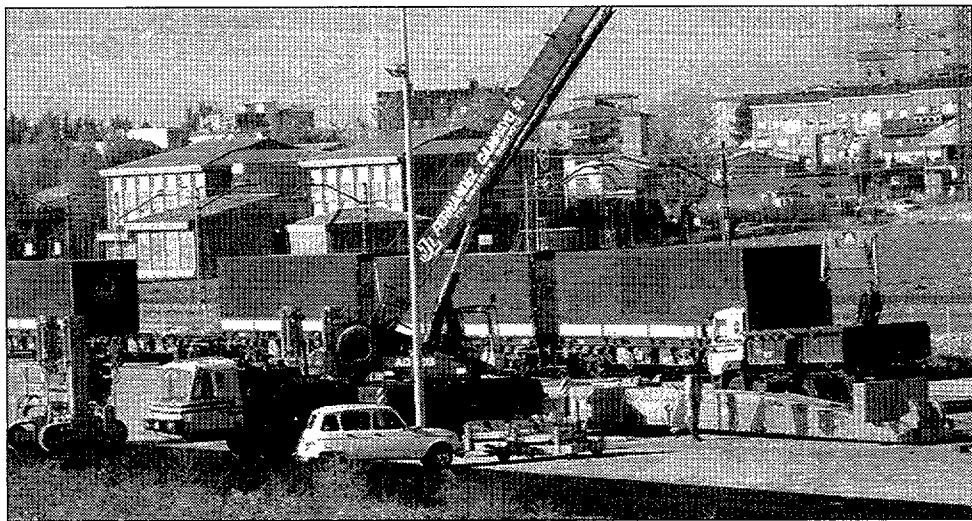

NOTICIAS

Bajar de los cinco mil parados es el objetivo en materia de empleo provincial para 1998.

En relación al mismo periodo del año pasado se experimenta un receso en el desempleo nada menos que del 13 por ciento, con 723 personas menos sin trabajo. Cifra nada despreciable comparada con la evolución anual del pasado ejercicio, apenas un 2 por ciento menos. El mes de septiembre de 1997

se comportó bastante peor que el de este año, ya que entonces, también arrastrado por el sector Servicios, al que se sumó la Industria, se incrementaron las filas de los demandantes de un puesto laboral en casi trescientas personas.

La buena evolución de 1998 deberá pasar la reválida

de los últimos meses, que en el ejercicio anterior dieron al traste con los resultados que se venían obteniendo. En tan sólo 90 días, la cifra de desempleados creció en torno a un 10 por ciento, con 583 nuevos desempleados. El reto es mantener a final de año la cifra de parados por debajo de los cinco mil.

## CAMPEONATO DE ARADA

# Tres guadalajareños lucharán por el título nacional

Ángel Luis Moreno tratará de revalidar el campeonato que obtuvo en 1996

REDACCIÓN. Guadalajara

La provincia de Guadalajara contará con tres representantes en la vigesimoséptima edición del Campeonato Nacional de Arada, que tendrá lugar el viernes y el sábado en la finca "Sotomayor" de la localidad madrileña de Aranjuez.

Los tres primeros clasificados en el campeonato provincial de la especialidad lucharán con otros 18 aspirantes en la modalidad de Arado fijo, en la que están represen-

tadas las provincias de Madrid, Teruel, Ciudad Real, León, Gerona, Zamora, Zaragoza y Toledo.

Por Guadalajara participan el marchalero Fernando Ayuso, actual campeón provincial, el cabanillero Ángel Luis Moreno, quien ya consiguiera el galardón nacional en 1996, y José Alberto Baldominos, de El Pozo, que quedó tercero en el certamen guadalajareño.

El premio para el campeón de España será de 250.000 pesetas en metálico y un trofeo acreditativo. Los segundo y tercer clasificados se repartirán 150.000 y 100.000 pesetas respectivamente, además de su correspondiente trofeo.

También se premiará al Joven Promesa, con sendas sumas de 75.000 y 50.000 pesetas para los dos primeros clasificados.

Mañana viernes, desde las diez de la mañana, comenza-

rán las labores de surco de apertura, corona, labor alomando y hendiendo y el surco de cierre, sobre rastrojo. El segundo día se realizarán las mismas labores sobre pradera.

El Campeonato está organizado por el Comité Español de Arada, con la colaboración de Asaja, la Asociación de Aradores de España, el Ministerio de Agricultura, la Comunidad de Madrid y el Ayuntamiento de Aranjuez.

## ROBOS.- Atracan a punta de pistola y a cara descubierta una sucursal de Caja Rural en Brihuega

REDACCIÓN.- Un individuo a cara descubierta, armado con una pistola, se apoderó de 2.400.000 pesetas tras intimidar a un empleado en la oficina de Caja Rural en Brihuega. El empleado, así como un cliente que se encontraba en el inmueble en esos momentos, fueron encerrados en un despacho por el atracador. Se desconoce el modo y la dirección que tomó en su huida.

## Roban un turismo en Fuentelahiguera, lo queman y luego roban en un bar de Viñuelas

REDACCIÓN.- La Guardia Civil del puesto de El Casar instruye diligencias tras la denuncia presentada por un vecino de Fuentelahiguera, a quien le fue sustraído un vehículo marca Ford Orion, que, con posterioridad, apareció calcinado en el kilómetro 13,500 de la carretera CM-1002. Algunos objetos de este denunciante aparecieron en la puerta del bar "La Taberna del Blues", situado en la calle Clavel del municipio de Viñuelas. El citado establecimiento fue robado asimismo, por personas desconocidas, que se apropiaron de botellas de licores, tabaco, un video y 35.000 pesetas en metálico, tras romper una puerta y cristales del inmueble. El valor de lo robado en este bar asciende a 490.000 pesetas, a las que hay que sumar las 250.000 pesetas en las que se han valorado los desperfectos.

## Sustraen diversos enseres de una vivienda en la urbanización "Montecalderón"

REDACCIÓN.- El puesto de la Guardia Civil de El Casar instruye diligencias ante la denuncia presentada por el propietario de una vivienda, situada en la calle Concha Espina, 58, en la urbanización "Montecalderón". Después de forzar la puerta de la cocina de la vivienda, autores desconocidos se apoderaron de un video, una minicadena, una cámara de fotos, un reloj, tres grabados de Rodríguez Guy y otro de Ricky Pizarro, ropa, joyas, y 150.000 pesetas en metálico, ascendiendo el valor total de lo sustraído a 1.140.000 pesetas, aproximadamente.

## INCENDIO.- Arde la vivienda del párroco de Villanueva de Alcorón

REDACCIÓN.- Alrededor de las doce y media de la madrugada del pasado martes, se originaba un incendio en la vivienda del párroco de la localidad de Villanueva de Alcorón, situada en la plaza del Ayuntamiento, quemándose el tejado del inmueble. El fuego fue sofocado sobre las tres menos cuarto de la madrugada, con la participación de unos treinta vecinos del pueblo, un camión de bomberos, un camión cisterna y miembros de la Guardia Civil. Por el momento se desconocen los orígenes del siniestro, así como el valor de los daños.

**¿Qué le pide a la vivienda de su vida?**

**VISITE NUESTRO CHALET PILOTO.**

**HORARIO:**  
De Martes a Domingo:  
de 16,00 h. a 19,00 h.

Sábados, Domingos y Festivos:  
también de 12,00 h. a 14,00 h.

Lunes cerrado

Si lo que busca es un chalet donde poder disfrutar de amplios espacios verdes sin renunciar a todos los servicios de una ciudad, ya lo ha encontrado: La Celada son los chalets con más espacio para su jardín. Con parcelas desde 450 m<sup>2</sup>.

**Bienvenido a casa.**

**Hercesa INMOBILIARIA**

Cronista Manuel Serrano, 2  
19001 GUADALAJARA  
Tel.: 949 22 53 72

Ramón y Cajal, 8 y 10  
28801 ALCALÁ DE HENARES  
Tel.: 91 882 79 15

"El Ensanche"  
ALCALÁ DE HENARES  
Tel.: 91 878 91 79

Alcalá, 249 (esquina Ventas)  
28027 MADRID  
Tel.: 91 405 57 72

www.hercesa.com  
E-mail: hercesa@hercesa.com



### La liga provincial de fútbol sala comenzó sin incidentes

Sólo un encuentro fue suspendido por la incomparecencia del anotador. **Pág. 18**



### Más de ciento cincuenta personas se benefician del programa deportivo para la Tercera Edad

Elaborado por el Ayuntamiento, ofrece posibilidades de protección contra el avance de enfermedades para la población de mayor edad. **Pág. 19**

### El Gelco Racing finaliza su temporada con el Montes de Cuenca

Pedro San Andrés será el nuevo copiloto de José Andrés Merino en la prueba conquense. **Pág. 19**

### La Delegación de Baloncesto convoca dos nuevas ligas para esta temporada

La provincial dará comienzo el día 28 de octubre. **Pág. 18**

# Deportes

Jueves 15 de octubre de 1998 **17**

## FÚTBOL. Tercera División

# Llega el primer test serio en el Escartín

El Tomelloso será el equipo más complicado de los que han pasado por el campo alcarreño

**ALBERTO MORENO.** Guadalajara El domingo (12,00 horas, en el Pedro Escartín), el Club Deportivo Guadalajara recibe, al que es, a priori, el rival más complicado de los que han visitado el campo alcarreño esta temporada. Llega el Tomelloso, un equipo que, aunque está lejos de las posiciones de cabeza, siempre es firme candidato a disputar la liguilla de ascenso.

En esta ocasión, el conjunto tomellosero es noveno en la tabla, aunque es, junto con el Villarrobledo, el único invicto del grupo XVII. Ha logrado dos triunfos, pero ha empatado en cinco ocasiones.

El Guadalajara deberá demostrar sus opciones cara a la clasificación final y sobre todo debe mostrar la recuperación de sus jugadores después de haber perdido el



El Deportivo deberá emplearse a fondo ante el Tomelloso.

liderato y la imbatibilidad el pasado domingo en el estadio de Belmonte, un campo de tierra que de nuevo se le ha atragantado al equipo que entrena Delfín Álvarez.

En los tres campos de tierra en los que han jugado esta temporada los morados, aún no han cosechado ninguna victoria. Se empató ante el Socuéllamos (1-1) y ante el Torpedo 66 (2-2), logrando la igualdad, en ambos casos, en los últimos minutos del encuentro, y se ha caído en Belmonte.

Por otra parte, y aunque el pasado domingo no anotó, Julio sigue comandando la clasificación de máximos goleadores del grupo XVII, con sus seis tantos, aunque empatado con Ríos, el jugador del filial del Albacete, que sí anotó en su último encuentro ante el Talavera.

NOTICIAS

## BALONCESTO. Liga Eba

# El Rayet pierde su imbatibilidad ante el Madrid

Este domingo visita la cancha del Fuenlabrada con la única intención de lograr su cuarta victoria

**ALBERTO MORENO.** Guadalajara El Club Baloncesto Rayet Guadalajara perdió su imbatibilidad el pasado sábado en la cancha del todopoderoso Real Madrid. Una derrota que a punto estuvo de convertirse en un resultado positivo. «Caímos por nuestros propios errores, con malos porcentajes en los lanzamientos y con 22 balones perdidos. Con un poco más de concentración, hubiésemos ganado», dice el entre-

nador, Aurelio Zapata, quien insiste en que a pesar de la derrota, el equipo «jugó bien. No es fácil dejar al Real Madrid en 68 puntos y tampoco es fácil remontarle once de diferencia». Una derrota, pues, con cierto sabor a victoria, aunque, según Zapata, lo que cuenta es «que llevamos un encuentro perdido».

El 68-63 final en el campo madridista obliga a buscar el triunfo este domingo ante el Fuenlabrada (18,00

horas) en la que será su segunda salida consecutiva. «No es que tengamos una imperiosa necesidad de victoria, pero el campo del Fuenlabrada debe ser uno de los que hay que superar. Será un partido interesante porque también ellos tienen jugadores jóvenes que no nos dejarán jugar cómodos, aunque creo que nosotros tenemos mayor calidad», comenta el entrenador.

Para el encuentro, la única

duda es la de Sergio Fernández, que está atravesando esta semana un proceso gripal.

A pesar de haber perdido la imbatibilidad ante el equipo madrileño la pasada semana, el Rayet Guadalajara no pierde la confianza y continúa gozando de una elevada moral. «Estamos en la cuarta jornada y tenemos tres victorias. Es un dato muy positivo que anima a cualquiera y a los jugadores se les nota en los entrenamientos», dice el téc-

nico alcarreño.

Por otra parte, el equipo sigue a la búsqueda de un nuevo jugador que refuerce la plantilla cuando Bascuñana acuda al Servicio Militar. El objetivo se centra en la Segunda División madrileña. «Buscamos un alero alto y en Guadalajara creo que la gente que nos puede servir ya lo hace, por lo que tenemos que buscar fuera. Me hace falta gente que refuerce los entrenamientos», recalca Aurelio Zapata.

## BALONMANO

### El Gestesa recibe el sábado al líder Alcobendas

Los juveniles comienzan la liga

**A. MORENO.** Guadalajara El Club Balonmano Gestesa Alcarreño recibe este sábado (18,30 horas en el polideportivo Municipal), al líder de la competición, el Alcobendas. Tras la derrota cosechada el fin de semana en Las Palmas -tercera consecutiva-, el cuadro alcarreño necesita sacar algo positivo del partido ante los madrileños, un conjunto que posee la mejor defensa de la competición y al que es muy complicado hacer goles.

Por otra parte, este fin de semana también inician su competición los equipos juveniles del Gestesa. Aunque la liga comenzó la pasada semana, sus encuentros fueron aplazados. El cuadro masculino, entrenado por Pedro Antonio Valdés, juega a las 12,30 horas y el femenino, dirigido por Carlos Carpintero, lo hace a las 10,45. Ambos se enfrentan a sus respectivos del Cádiz 70 y jugarán el domingo en el polideportivo Cecilio Alonso de Malagón.

Te regalamos diez entradas para el partido de balonmano

**GESTESA ALCARREÑO AT. ALCOBENDAS**

(Sábado, 18,30 horas, en el polideportivo Municipal)

Recoge tu entrada en nuestra redacción

**Reforsa**  
SERVICIO 24 HORAS  
C/ San Roque, 5  
CHILOECHES - (Guadalajara)  
Tlfno.: 949 232 457  
Móvil: 908 319 878

• Fontanería  
• Calefacción  
• Mantenimiento  
• Saneamientos  
Presupuesto sin compromiso

### TRATAMIENTOS INDIVIDUALES:

#### - MASAJE TERAPEÚTICO:

• TRATAMIENTOS ANTICELULÍTICOS

• TRATAMIENTOS DEL DOLOR:

CABEZA, ESPALDA, CIRCULACIÓN, ...

C/ Juan Digos Antón, 25 - 1º D - Guadalajara - Tlfno.: 949 22 59 94

### CENTRO TERAPEÚTICO

**CENTRO AMAPOLA**

### CURSOS:

- AUTOESTIMA

- EXPRESIÓN TEATRAL:

• ADULTOS

• NIÑOS (SÁBADOS)

\* DESCUENTOS EN TODAS LAS ACTIVIDADES

Deportes

BALONCESTO

Se convocan dos nuevas ligas municipales

REDACCIÓN. Guadalajara La Delegación de Baloncesto, en colaboración con el Patronato Deportivo Municipal, ha convocado dos nuevas ligas tanto para la categoría masculina como femenina. En la masculina será para los nacidos entre 1978 y 1981, mientras que la femenina será para las nacidas en 1983 y años anteriores. Las inscripciones se pueden hacer en el polideportivo municipal, de lunes a viernes, de 18 a 20 horas. El plazo de inscripción finaliza el 30 de octubre.

Por otra parte, el comienzo de la liga provincial de baloncesto, previsto para este fin de semana, se ha pospuesto hasta el próximo día 24. En esta competición tomarán parte diez equipos.

FÚTBOL SALA

Comenzó la Primera «B» con derrota del Asisa

REDACCIÓN. Guadalajara El Asisa «B»/Guadalajara 2000 que milita en la Primera División Nacional «B», comenzó este domingo su competición con derrota. El filial del Fuencisla/Universanch, que entrena Mariano Gutiérrez, cayó ante el Pozo de Entrevías por un apretado 4-5. Este fin de semana se enfrenta al Navalafuente.

FÚTBOL SALA. Liga Provincial

Primera jornada sin incidentes Sólo faltó un anotador en uno de los encuentros

ALBERTO MORENO. Guadalajara La liga provincial de fútbol sala levantó el telón este fin de semana, sin incidentes notables. Finalmente, el peligro de que no pudiese comenzar la competición por falta de colegiados, no llegó a ser tal y todos los árbitros se presentaron a los encuentros asignados, salvo en anotador del Luis Triguero Cabanillas - Agrosa Jadraque. En el terreno deportivo hay que reseñar la fuerza goleadora con la que han comenzado dos de los equipos "novatos" en la competición. Patones vencía por 11-1 a La Criolla, mientras que Eual «B» endosaba diez tan-

tos al Hita. La División de Honor, que aparentemente puede tener este año claro color azudense, ante el potencial de equipos como Sepiolsa o Bar Segoviano - con permiso del actual campeón, el Cerrajería Corral - esta primera jornada ha estado marcada bajo el síndrome del empate. Hasta cuatro se han dado en esta categoría. En Primera División, Las Galeras y el filial del Sanjo/Rayet golearon en sus respectivos encuentros y se perfilan como los más fuertes. Para la próxima jornada, la División de Honor se prepara para vivir uno de esos

grandes partidos entre favoritos. Bar Segoviano recibe en Azuqueca al Cerrajería Corral.

PRIMERA DIVISIÓN

Table with 2 columns of team names and scores: APROPOMNSA 33, NAVARROSA 33, AZ. CENTENERA 7-3, etc.

Table with 11 columns: EQUIPO, P, J, G, E, P, F, C. Rows include M. LAS GALERAS, SANJO/RAYET, ALUM. BECOR, etc.

SEGUNDA DIVISIÓN «B» - II

Table with 2 columns of team names and scores: GESTESA 3-5, GAS. JARBYN, RICOTE/CASTILLA 5-0, etc.

Table with 11 columns: EQUIPO, P, J, G, E, P, F, C. Rows include RICOTE/CASTILLA, HISPAPER, GAS. JARBYN, etc.

SEGUNDA DIVISIÓN «A»

Table with 2 columns of team names and scores: CONSTRUPIEDRA APL-APL, M.S. ALCARRIA, BOUCHE P./CASTILL 8-0, etc.

Table with 11 columns: EQUIPO, P, J, G, E, P, F, C. Rows include BOUCHE P./CASTILL, HUMANES, ARIALUX/GIN FIZZ, etc.

TERCERA DIVISIÓN - I

Table with 2 columns of team names and scores: DREAM TEAM 02 4-3, INM. LOPEZ ABAD, HITA 3-10, etc.

Table with 11 columns: EQUIPO, P, J, G, E, P, F, C. Rows include AA.VV. CASTILLA, EUALB, PUB GUESS, etc.

DIVISIÓN DE HONOR

Table with 2 columns of team names and scores: CERR. CORRAL 3-1, EL ALTO BRIHUEGA, SERV. INTEGRALES 1-1, etc.

Table with 14 rows of team names and scores: EQUIPO, P, J, G, E, P, F, C. Rows include B. SEGOVIANO, M. ROINEX/DEL RIO, etc.

SEGUNDA DIVISIÓN «B» - I

Table with 2 columns of team names and scores: LUIS TRIGUERO APL-APL, AGROSA JADRAQUE, MADERAS ABAD 4-3, etc.

Table with 11 columns: EQUIPO, P, J, G, E, P, F, C. Rows include ATICO VERACRUZ, PRENSA JAIME, ALMONACID, etc.

TERCERA DIVISIÓN - II

Table with 2 columns of team names and scores: LOS PRIMOS 2-3, H. EL CARMEN, VILLA DE PIOZ 4-1, etc.

Table with 11 columns: EQUIPO, P, J, G, E, P, F, C. Rows include PATONES, VILLA DE PIOZ, QUER/CALACRIS, etc.

CALENDARIO JORNADA 2ª

Table with 3 columns: Team names, scores, and winners: Rest. El Alto Brihuela - Mercantil Anvi Alovera SUSPENDIDO, Bar Segoviano - Cerr. Corral/Esc. moya 18 17,00, etc.

PRIMERA DIVISIÓN

Table with 3 columns: Team names, scores, and winners: C. D. Navarrosa - Hospital Provincial 18 16,00, Aluminos Becor - Apromonsa 17 16,30, etc.

SEGUNDA DIVISIÓN «A»

Table with 3 columns: Team names, scores, and winners: M. S. Alcarria - Humanes F. S. 17 19,15, Trijueque F. S. - Construpiedra 17 18,00, etc.

SEGUNDA DIVISIÓN «B» - GRUPO I

Table with 3 columns: Team names, scores, and winners: Agrosa Jadraque - ICA Fertilizantes 17 18,15, Mesón Asturiano - Luis Triguero Cabanillas 17 19,15, etc.

SEGUNDA DIVISIÓN «B» - GRUPO II

Table with 3 columns: Team names, scores, and winners: Gasoleos Jarbyn - F. S. Atanzón 17 17,00, Pub Mirror's - Gestesa 12 11,30, etc.

TERCERA DIVISIÓN - GRUPO I

Table with 3 columns: Team names, scores, and winners: Bar Alfonso/Elecor - Dream Team 02 17 16,00, AA.VV. Castilla - F. S. Fontanar 17 16,00, etc.

TERCERA DIVISIÓN - GRUPO II

Table with 3 columns: Team names, scores, and winners: Quer/Calacris - Los Primos 17 17,00, Parque Las Castillas - Valdeaveruelo 17 16,00, etc.

Advertisement for 'RESIDENCIAL PRIVADA LOS PORCHES' featuring 6 chalets for sale in Cabanillas. Includes details like '6 UNICOS CHALETS PAREADOS EN LA MEJOR ZONA DE CABANILLAS', '160m² Construidos - 250m² de Parcela', and a price of '16.500.000 + IVA'. Lists amenities like 4 bedrooms, swimming pool, and parking. Contact: López Celada Inmobiliaria.

DEPORTES MUNICIPALES

# La Tercera Edad también hace deporte

Más de 150 personas se benefician del programa municipal para los mayores

**ALBERTO MORENO.** Guadalajara. Alrededor de 150 personas se están beneficiando, de momento, del programa municipal de deporte para la Tercera Edad, que ha preparado el Ayuntamiento de Guadalajara.

Dirigido a la población de mayor edad, pretende ofrecer posibilidades de protección contra el avance de enfermedades crónicas, reducir la progresiva pérdida de fuerza, resistencia y movilidad articular, así como contribuir a la mejora de las capacidades para realizar las tareas cotidianas y mejorar la sensación de bienestar general.

Es un programa en el que, según el alcalde, José María Bris, «se ha puesto un enorme interés y en el poco tiempo que lleva ya se ha visto que es un éxito».

En total se han previsto siete grupos con dos actividades, cuatro de geronto gimnasia y tres de natación. Según el concejal de Deportes, Antonio Román, los ciudadanos están respondiendo perfectamente a esta propuesta que va dirigida a «ese sector de la población que en su época no pudo practicar deporte y que ahora sí lo hace, divirtiéndose y mejorando su salud».

Además de las activida-



Desde el Ayuntamiento se ha puesto un «enorme interés» en este programa.

des, los inscritos en este programa reciben gratuitamente un reconocimiento médico de forma preventiva en los primeros meses de la ac-

tividad deportiva para aconsejarles cuáles son los ejercicios más adecuados.

El programa deportivo para la Tercera Edad esta

subvencionado por el Ayuntamiento en casi el cien por cien, ya que cada practicante deberá abonar 250 pesetas si se inscribe dos días por semana y 370 si lo hace tres días. «Es una cantidad simbólica», señala Román, quien anuncia que el presupuesto para esta actividad es de 1.200.000 pesetas.

La principal novedad de este año con respecto al anterior es la variación en la ubicación de los cursos de geronto gimnasia. En esta temporada se harán en el Complejo San José.

## Hasta siete ligas municipales

**A. MORENO.** Guadalajara

El Ayuntamiento de Guadalajara, por medio de la Concejalía de Deportes, ha convocado para esta temporada hasta siete ligas municipales en otros tantos deportes, como complemento de las enseñanzas recibidas en las escuelas deportivas. Así, se crea la tercera liga de bádminton, la tercera de baloncesto femenino y primera de sub-20, las de balonmano, la tercera liga de tenis y de tenis de mesa y la segunda edición de fútbol-7. Como novedades está la aparición de la primera liga de voleibol mixto.

## SENDERISMO. Marcha por la Sierra de Ayllón del Club Alcarreño de Montaña

**REDACCIÓN.** El Club Alcarreño de Montaña realizará el domingo 25 de octubre una marcha por la Sierra de Ayllón de 17 kilómetros. Comenzará en la ermita de Hontanares (Riaza) y tras subir al pico Buitrera (2.046 metros), los marchadores descenderán al Hayedo de Tejera Negra. Esta subida será opcional, ya que la otra alternativa será pasar por el collado de Las Cabras (1.826 metros) y siguiendo por el río Lillas, terminar en Cantalojas. La salida será de la iglesia de San Ginés a las ocho de la mañana y el precio del viaje es de 900 pesetas para los socios, de 1.300 para los no socios y a mitad de precio para los menores de 16 años. La inscripción se hará en Alcarria Tours.

## INSTALACIONES. Comienzan las reformas del polideportivo municipal

**REDACCIÓN.** El Ayuntamiento de Guadalajara ha comenzado las obras para la reforma de algunas estructuras de modernización de sus instalaciones y maquinarias en la piscina cubierta y en el polideportivo municipal. El presupuesto total para ambas instalaciones es de cuarenta millones de pesetas. La reforma está dirigida principalmente al cambio del sistema de calefacción y agua caliente y a la mejora de los vestuarios de ambos recintos. De igual modo, se procederá a la sustitución de la cubierta del polideportivo municipal. El Patronato Deportivo Municipal ha programado las actividades deportivas de manera que las incomodidades que puedan causar las obras sean las mínimas.

## MOTOR. El Gelco Racing afronta su última carrera de la temporada

**REDACCIÓN.** El próximo domingo, el Gelco Racing dará por finalizada la temporada 1998, con la disputa del tradicional Montes de Cuenca, la última gran carrera dentro del programa del equipo alcarreño. Una prueba en la que el Gelco Racing tendrá como más destacada novedad la incorporación de un nuevo copiloto. Tras la baja de Carlos Lozano, será Pedro San Andrés el encargado de guiar a José Andrés Merino por los caminos conquenses. San Andrés ofrece una dilatada experiencia en grandes raids, tanto como piloto como copiloto y será una nueva baza para cerrar la temporada con acierto. Tras una campaña no muy afortunada en resultados, el Gelco Racing espera ofrecer a sus patrocinadores un buen resultado en una carrera que siempre se le ha dado bien. Además, este año el Montes de Cuenca pasa de ser una prueba rápida a una de auténtica conducción, con importantes trialeras.

*En Humanes de Mohernando*



### URBANIZACIÓN "La Muela"

4 Viviendas unifamiliares individuales en parcelas de 569 m<sup>2</sup>

**8.495.000** Entrada 500.000 Ptas.

TAMBIÉN VENTA DE PARCELAS

INFORMACIÓN Y VENTA:

**COVAR, S.L.**  
EMPRESA PROMOTORA

C/ Miguel Fluiters, 30 - 1º A  
GUADALAJARA - Tlfno.: 949 21 04 91

**RESIDENCIAL "Los Ríos"**



URBANIZACIÓN LA CAMPIÑA I

6 Viviendas unifamiliares individuales en parcelas de 500 m<sup>2</sup>

**17.995.000** Entrada 500.000 Ptas.

*En Cabanillas del Campo*

INFORMACIÓN Y VENTA:

**COVAR, S.L.**  
EMPRESA PROMOTORA

C/ Miguel Fluiters, 30 - 1º A  
GUADALAJARA  
Tlfno.: 949 21 04 91

**RESIDENCIAL "La Ladera"**

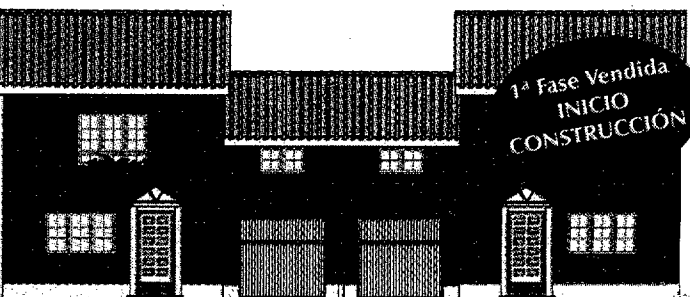

1ª Fase Vendita INICIO CONSTRUCCIÓN

URBANIZACIÓN LOS LLANOS III

10 Viviendas unifamiliares pareadas en parcelas de 250 m<sup>2</sup>

**14.995.000** Entrada 500.000 Ptas.

Deportes

Nombres de la jornada

**MIGUELÍN**  
(Polifibra/Olimpiada)

Experiencia, veteranía y también goles. Polifibra/Olimpiada logra el domingo su primera victoria de la temporada y fue Miguelín quien llevó el timón del barco anotando, además, cuatro goles. Cuando recupere la forma física, el jugador que triunfara con el Marsanz puede ser determinante en la categoría.

**TEO**  
(Molina F. S.)



Otro que estrenó su casillero de victorias fue el Molina y como es habitual su "alma mater", Teo, fue el mejor jugador. Logró dos tantos y llevó a su equipo al triunfo ante el complicado equipo de Ocaña.

**ANA BELÉN DEL SOL**  
(Gelco Guadalajara)

Del Sol fue la máxima anotadora de su equipo ante el CABA, en la primera victoria del Gelco en la liga. El equipo alcarreño aún no ha encontrado el estilo de juego que quiere García Arés, pero, mientras lo hace, es importante que los resultados acompañen. Del Sol, al menos, lo hace.

**SANTI NUERO**  
(C. D. Azuqueca)

Por fin. El Azuqueca logró el primer triunfo de la temporada en Primera Autonómica. El equipo de Santi Nuero rompió el maleficio y ganó en la nueva categoría. El club azudense, por historia, merece estar en la parte alta de la tabla.



RESULTADOS Y CLASIFICACIONES

FÚTBOL Tercera División

**RESULTADOS**

CUENCA	2-0	ALCAZAR
BOLANEGO	0-1	PIEDRABUENA
TERESIANO	0-2	PUERTOLLANO
HELLIN	1-1	VALDEPEÑAS
TORPEDO 66	1-1	SOCUELLAMOS
ALMANSA	0-1	LA SOLANA
BELMONTE	1-0	GUADALAJARA
TOMELLOSO	0-0	VILLARROBLEDO
TOLEDO B	4-0	TORRIJOS
ALBACETE B	4-2	TALavera

**CLASIFICACIÓN**

EQUIPO	Pt.	J.	G.	E.	P.	F.	C.
1 ALBACETE B	16	7	5	1	1	16	8
2 VILLARROBLEDO	15	7	4	3	0	7	2
3 GUADALAJARA	14	7	4	2	1	20	9
4 PUERTOLLANO	14	7	4	2	1	14	7
5 VALDEPEÑAS	13	7	4	1	2	11	4
6 PIEDRABUENA	13	7	4	1	2	8	5
7 HELLIN	12	7	3	3	1	11	5
8 TOLEDO B	12	7	4	0	3	11	8
9 TOMELLOSO	11	7	2	5	0	8	5
10 ALCAZAR	10	7	3	1	3	9	7
11 TORPEDO 66	10	7	2	4	1	12	10
12 TORRIJOS	10	7	2	4	1	7	7
13 CUENCA	9	7	2	3	2	9	8
14 SOCUELLAMOS	9	7	2	3	2	8	9
15 BOLANEGO	7	7	2	1	4	7	16
16 BELMONTE	5	7	1	2	4	1	5
17 LA SOLANA	5	7	1	2	4	8	16
18 ALMANSA	3	7	1	0	6	6	18
19 TALavera	1	7	0	1	6	5	17
20 TERESIANO	1	7	0	1	6	1	13

**PROXIMA JORNADA**

VALDEPEÑAS	-	ALBACETE B
PUERTOLLANO	-	HELLIN
PIEDRABUENA	-	TERESIANO
ALCAZAR	-	BOLANEGO
TORRIJOS	-	CUENCA
VILLARROBLEDO	-	TOLEDO B
GUADALAJARA	-	TOMELLOSO
LA SOLANA	-	BELMONTE
SOCUELLAMOS	-	ALMANSA
TALavera	-	TORPEDO 66

FÚTBOL Segunda Autonómica

**RESULTADOS**

MEMBRILLERA	3-1	AZUQUECA B
ALBALATE	2-1	CABANILLAS B
CIFONTINO	1-2	YUNQUERA
EL CASAR	14-0	ALMONACID
BRIHUEGA	2-2	JADRAQUE
SACEDON	1-2	TORREJON DEL REY
YEBRA	2-2	HORCHE
ESPINOSA	1-4	USANOS
MOLINA	0-1	COGOLLUDO
TORTOLA	1-1	MANANTIALES

**CLASIFICACIÓN**

EQUIPO	Pt.	J.	G.	E.	P.	F.	C.
1 YUNQUERA	15	5	5	0	0	16	6
2 EL CASAR	12	5	4	0	1	28	10
3 TORREJON DEL REY	12	5	4	0	1	15	5
4 SACEDON	12	5	4	0	1	9	2
5 COGOLLUDO	12	5	4	0	1	7	3
6 USANOS	9	5	3	0	2	16	8
7 MEMBRILLERA	9	5	3	0	2	8	5
8 CABANILLAS B	9	5	3	0	2	7	5
9 TORTOLA	8	5	2	2	1	15	9
10 JADRAQUE	8	4	2	2	0	11	8
11 ALBALATE	6	5	2	0	3	11	15
12 ESPINOSA	6	5	2	0	3	7	11
13 MANANTIALES	5	5	1	2	2	8	7
14 HORCHE	5	5	1	2	2	9	13
15 YEBRA	4	5	1	1	3	5	11
16 AZUQUECA B	3	5	1	0	4	6	9
17 BRIHUEGA	2	5	0	2	3	9	16
18 CIFONTINO	1	4	0	1	3	11	14
19 MOLINA	0	4	0	0	4	1	11
20 ALMONACID	0	4	0	0	4	0	31

**PROXIMA JORNADA**

YUNQUERA	-	TORTOLA
CABANILLAS B	-	CIFONTINO
AZUQUECA B	-	ALBALATE
COGOLLUDO	-	MEMBRILLERA
USANOS	-	MOLINA
HORCHE	-	ESPINOSA
TORREJON DEL REY	-	YEBRA
JADRAQUE	-	SACEDON
ALMONACID	-	BRIHUEGA
MANANTIALES	-	EL CASAR

FÚTBOL Primera Autonómica

**RESULTADOS**

LOS YEBENES	5-0	ASLAND
ESCALONA	0-1	MARCHAMALO
VALMOJADO	0-4	SIGUENZA
MORA	4-0	TOLEDO IMP.
CABANILLAS	2-1	SAN PRUDENCIO
AZUQUECA	2-1	ILLESICAS
CALERA APL-APL	0-0	COBEJA
CARPIO	2-1	TARANCON
CONSUEGRA	4-1	SONSECA

**CLASIFICACIÓN**

EQUIPO	Pt.	J.	G.	E.	P.	F.	C.
1 CONSUEGRA	15	6	5	0	1	15	5
2 CABANILLAS	13	6	4	1	1	13	3
3 MORA	12	6	4	0	2	15	7
4 TOLEDO IMP.	12	5	4	0	1	5	5
5 MARCHAMALO	11	6	3	2	1	7	5
6 ASLAND	11	6	3	2	1	8	10
7 SONSECA	10	6	3	1	2	8	7
8 LOS YEBENES	9	6	3	0	3	13	9
9 SIGUENZA	9	6	3	0	3	16	12
10 CARPIO	9	6	2	3	1	9	7
11 TARANCON	9	6	3	0	3	14	14
12 ILLESICAS	6	5	2	0	3	7	7
13 AZUQUECA	5	6	1	2	3	8	10
14 VALMOJADO	5	5	1	2	2	4	9
15 CALERA	4	5	1	1	3	6	11
16 SAN PRUDENCIO	3	6	1	0	5	7	18
17 ESCALONA	1	6	0	1	5	6	14
18 COBEJA	1	4	0	1	3	5	13

**PROXIMA JORNADA**

MORA	-	CABANILLAS
SAN PRUDENCIO	-	AZUQUECA
ILLESICAS	-	CALERA
COBEJA	-	CARPIO
TARANCON	-	CONSUEGRA
SONSECA	-	LOS YEBENES
ASLAND	-	ESCALONA
MARCHAMALO	-	VALMOJADO
TOLEDO IMP.	-	MARCHAMALO

FÚTBOL Juvenil Nacional

**RESULTADOS**

CD GUADALAJARA	4-0	CONQUENSE
SOLIS TOLEDO	0-0	YUNCOS
TOLEDO IMPERIAL	4-3	SP. ALCARREÑO
CUENCA	0-2	EF. ALBACETE
PUERTOLLANO	7-1	AT. TERESIANO
TORRIJOS	0-3	MANCHAGO
ALARCOS	2-2	ALMANSA
ALCAZAR	1-1	EM. GUADALAJARA
ALBACETE B	0-2	TALavera

**CLASIFICACIÓN**

EQUIPO	Pt.	J.	G.	E.	P.	F.	C.
1 PUERTOLLANO	9	3	3	0	0	12	1
2 EF. ALBACETE	9	3	3	0	0	6	1
3 CD GUADALAJARA	7	3	2	1	0	15	1
4 EM. GUADALAJARA	7	3	2	1	0	6	1
5 SP. ALCARREÑO	6	3	2	0	1	6	3
6 ALBACETE B	6	3	2	0	1	6	5
7 CONQUENSE	6	3	2	0	1	5	7
8 ALCAZAR	4	3	1	1	1	9	4
9 ALMANSA	4	3	1	1	1	8	4
10 SOLIS TOLEDO	4	3	1	1	1	8	5
11 TOLEDO IMPERIAL	3	3	1	0	2	6	7
12 TALavera	3	3	1	0	2	4	6
13 MANCHAGO	3	3	1	0	2	4	6
14 CUENCA	3	3	1	0	2	2	6
15 AT. TERESIANO	3	3	1	0	2	6	18
16 ALARCOS	1	3	0	1	2	3	6
17 TORRIJOS	0	3	0	0	3	1	12
18 YUNCOS	0	3	0	0	3	0	20

**PROXIMA JORNADA**

YUNCOS	-	ALBACETE B
CONQUENSE	-	SOLIS TOLEDO
EM. GUADALAJARA	-	CD GUADALAJARA
ALMANSA	-	ALCAZAR
MANCHAGO	-	ALARCOS
TERESIANO	-	TORRIJOS
EF. ALBACETE	-	PUERTOLLANO
SP. ALCARREÑO	-	CUENCA
TALavera	-	TOLEDO IMP.

FÚTBOL SALA División de Plata

**RESULTADOS**

FUENCISLAUNIV.	4-3	CANDESA CAMARGO
BURLADA	7-2	AIRTEL LUGO
H. VILLAMARTIN	4-0	LA GRANJA
CASTRO URDIALES	7-1	AUTO AUSIN
AVILES HOLLYW.	3-4	DEP. ATLANTA
OURENSE F.S.	4-0	CEPIRE BURELA
DANON TXOKOA	3-6	BILBO ANTENAVIS
TENERIFE F.S.	5-4	BENAVENTE

**CLASIFICACIÓN**

EQUIPO	Pt.	J.	G.	E.	P.	F.	C.
1 DEP. ATLANTA	7	3	2	1	0	12	5
2 TENERIFE F.S.	7	3	2	1	0	12	9
3 FUENCISLAUNIV.	7	3	2	1	0	11	9
4 OURENSE F.S.	6	3	2	0	1	8	2
5 AVILES HOLLYW.	6	3	2	0	1	10	9
6 BURLADA	5	3	1	2	0	13	8
7 H. VILLAMARTIN	4	3	1	1	1	8	5
8 DANON TXOKOA	4	3	1	1	1	18	15
9 AUTO AUSIN	4	3	1	1	1	8	13
10 CEPIRE BURELA	3	3	1	0	2	10	10
11 BILBO ANTENAVIS	3	3	1	0	2	9	10
12 LA GRANJA	3	3	1	0	2	7	11
13 CASTRO URDIALES	3	3	1	0	2	9	14
14 CANDESA CAMARGO	3	3	1	0	2	6	12
15 BENAVENTE	1	3	0	1	2	11	14
16 AIRTEL LUGO	1	3	0	1	2	12	18

**PROXIMA JORNADA**

AIRTEL LUGO	-	TENERIFE
CANDESA CAMARGO	-	BURLADA
BILBO ANTENAVIS	-	FUENCISLAUNIV.
CEPIRE BURELA	-	DANON TXOKOA
DEP. ATLANTA	-	OURENSE
AUTO AUSIN	-	AVILES HOLLYW.
LA GRANJA	-	CASTRO URDIALES
BENAVENTE	-	H. VILLAMARTIN

FÚTBOL SALA Primera Nacional «A»

**RESULTADOS**

MOLINA F.S.	4-3	FRUTAS GIL
TALavera B	0-6	EROSKI ALCOBENDAS
INCARLOPSA	6-3	AZ. CENTENERA
SUM. BARTOLOME	4-2	SANJOAYET
ARGANDA	3-6	SIMANCAS F.S.
GRUCER APL-APL	0-1	OLIAS DEL REY
SAN BLAS F.S.	3-4	RAYO MEJORADA
POLIF/OLIMPIADA	5-3	FIAT TORREJON B

**CLASIFICACIÓN**

EQUIPO	Pt.	J.	G.	E.	P.	F.	C.
1 EROSKI ALCOBENDAS	9	3	3	0	0	20	9
2 RAYO MEJORADA	9	3	3	0	0	14	9
3 SIMANCAS F.S.	7	3	2	1	0	18	11
4 OLIAS DEL REY	6	2	2	0	0	9	1
5 TALavera B	6	3	2	0	1	9	11
6 AZ. CENTENERA	4	3	1	1	1	17	14
7 SANJOAYET	4	3	1	1	1	12	11
8 INCARLOPSA	4	3	1	1	1	13	13
9 GRUCER	3	2	1	0	1	5	4
10 MOLINA F.S.	3	3	1	0	2	10	11
11 FRUTAS GIL	3	3	1	0	2	5	7
12 SUM. BARTOLOME	3	3	1	0	2	9	12
13 POLIF/OLIMPIADA	3	3	1	0	2	12	19
14 FIAT TORREJON B	2	3	0	2	1	11	13
15 SAN BLAS F.S.	0	3	0	0	3	9	15
16 ARGANDA	0	3	0	0	3	6	19

**PROXIMA JORNADA**

EROSKI ALCOBENDAS	-	POLIF/OLIMPIADA
FRUTAS GIL	-	TALavera B
RAYO MEJORADA	-	MOLINA
OLIAS DEL REY	-	SAN BLAS
SIMANCAS	-	GRUCER
SANJOAYET	-	ARGANDA
AZ. CENTENERA	-	SUM. BARTOLOME
FIAT TORREJON B	-	INCARLOPSA

BALONCESTO Liga Eba

**RESULTADOS**

PAMESA B	65-74	FUENLABRADA
SAN FERNANDO	65-53	ALMASSERA
ALCALA	8	

# Un viajero muy económico

90 caballos son suficientes para mover con soltura al Primera Sport Wagon

**JOSÉ A. MERINO.** Guadalajara  
En un mercado en plena efervescencia como es el de los vehículos familiares, el Nissan Primera Sport Wagon, con sus 90 caballos, entra de lleno a competir con los turbo diesel. Este es un difícil mercado en el que las marcas se están involucrando de una manera muy especial. Son vehículos en los que su principal argumento de compra es el espacio, y que la familia pueda viajar cómodamente en él. A la hora de

planear unas vacaciones, el cabeza de familia *siempre pone pegas* cuando ve todo el equipaje que hay que llevar. Con el Primera Sport Wagon no tendrá pretextos para dejarse nada en casa. Otra de las dificultades que encontramos a la hora de planear un largo viaje es el consumo: otro aspecto que el Sport Wagon de Nissan ha solucionado notablemente. No hay problemas con el consumo.

Una vez sentados en el

habitáculo del Primera, la calidad a la que nos tiene acostumbrados la marca japonesa, también está presente. Comparte salpicadero con sus hermanos de gama. Los mandos están situados de tal forma que su accionamiento es muy sencillo y la lectura de los relojes se hace muy fácil. Los asientos son muy cómodos, algo de agradecer en un vehículo de estas características cuyo hábitat natural son los largos viajes.

El propulsor es un 2 litros que rinde una potencia final de 90 cv a 4.400 rpm. En un principio se puede pensar que es algo escaso, sobre todo teniendo en cuenta la enorme competencia que tiene. Nada más lejos de la realidad, el Primera Sport Wagon se desenvuelve con suma facilidad en todos los terrenos, bien tráfico urbano, bien en largos viajes por autopista.

El cambio ofrece un tacto muy suave. Con una primera



Un viajero incansable con el que el mayor beneficiado será nuestra familia.

y segunda algo cortas, el Primera se mueve muy bien en la ciudad. A la hora de viajar por autopista, el Primera permite mantener cruceros bastante altos y, gracias a la comodidad que ofrece el trabajo de su suspensión, los kilómetros pasarán sin excesivo cansancio.

El Primera Sport Wagon es una alternativa más en el competido mercado de los familiares, siendo su principal argumento de compra el espacio y sus discretos consumos.

#### FICHA TÉCNICA

MOTOR	1.974 cc.
POTENCIA	90 cv./4.400 rpm.
GONSUMO	Cada 100 km.
90 km/h./Urbano	5,7/8,6 litros
VELOC. MÁX.	170 km/hora
ACELERACIÓN	14,6 seg.
PRECIO	3.271.000 ptas.

## Grúa y zonas de estacionamiento limitado

JOAQUÍN CERVERA

**L**A reforma de la Ley de Seguridad Vial que entró en vigor en abril de 1997 ha sorprendido a cualquier persona que utilice normalmente su coche.

Raro es el conductor al que nunca se le ha llevado el coche la grúa, y a muchos de nosotros nos suena eso de que para que puedan retirarnos el coche, ha de estar provocando una "grave perturbación de la circulación".

Eso es así debido a que esta razón era, entre las que se relacionaban en la Ley de Seguridad Vial, el cajón de sastre en el que en la mayoría de las ocasiones el Agente se amparaba para justificar la retirada del vehículo, cuando en realidad e igualmente en la mayoría de las ocasiones, el coche ni molestaba, ni realmente causaba una "grave perturbación de la circulación".

Pues bien, es importante conocer que en abril de 1997 entró en vigor la reforma de la Ley de Tráfico, Circulación de Vehículos a Motor y Seguridad Vial, y la reforma amplió sensiblemente los supuestos en los que la grúa puede retirar los vehículos. lejos ya del criterio bastante subjetivo de la "grave perturbación", la lista de los nuevos motivos de retirada es la siguiente:

- Cuando el vehículo constituya un peligro.
- Cuando cause graves perturbaciones a la circulación de vehículos o peatones, o de algún servicio público.
- Cuando deteriore el patrimonio público.
- Cuando el vehículo esté abandonado.
- En caso de accidente que impida continuar la marcha.
- Cuando haya sido inmovilizado por deficiencias.
- Cuando esté estacionado en zona de limitación horario sin haber pagado el tiempo de estacionamiento, o cuando permanezcamos más del doble del tiempo pagado (zona azul, ORA, OTA, OLA, etc.).

-Cuando permanezca estacionado en carriles o partes de las vías reservados para la circulación o servicio de determinados usuarios (carril bus, taxi, etc.).

Los seis primeros casos son los que ya existían. Como hemos dicho, la mayoría de las retiradas de vehículos se amparaban en la posible perturbación que pudiera estar causando, por lo que dependía de la opinión subjetiva del agente.

La gran novedad es sin duda el nuevo supuesto de retirada, cuando el vehículo esté en zona de estacionamiento limitado (zona azul, ORA, OTA, OLA, o cualquier otra denominación que se le dé en cada ciudad). Esto quiere decir que si no compramos el "papelito", o el coche permanece estacionado más del doble del tiempo del que indica, la grúa podrá proceder a retirarlo.

Ya fue poco popular la medida en sí de los ayuntamientos de convertir las calles más transitadas de la ciudad en su aparcamiento privado. Menos entendido fue, sobre todo para quien conoce esta legislación, el hecho de que el impago de

la tasa (el "papelito") significara multas para el conductor una cuantía más de cincuenta veces superior a su importe, en vez del correspondiente 20% de recargo por apremio de cualquier tasa. Pero lo que ha sobrepasado la imaginación de cualquier usuario es la noticia de que la grúa puede llevarse el coche por esta razón.

Es importante conocer, sin embargo, que esta medida no será aplicable en tanto cada Ayuntamiento no apruebe una Ordenanza que regule y adapte esta Ley.

Es curiosa la manera de evolucionar de un Servicio Público puesto a disposición de todos los ciudadanos, para llegar a convertirse en una de las formas más lucrativas de los organismos públicos de llenar sus arcas a costa de todos los ciudadanos. Los servicios de grúas de los Ayuntamientos, lejos de su función original de tratar de conseguir solucionar los problemas diarios de tráfico que día a día se ocasionan, se han convertido en verdaderos cajeros automáticos sobre ruedas.

Tristemente da la impresión de ser más importante para los ayuntamientos ingresar dinero en sus arcas, que la labor de la vigilancia y prevención de la circulación, función trascendental para el correcto desarrollo de la vida en una ciudad.

Vivimos en un estado donde el Sueldo Mínimo Interprofesional ronda las sesenta y ocho mil pesetas, y piénsese en el importe que pagamos cuando la grúa nos retira el vehículo.

Para una familia española, tener un coche ha dejado de ser un lujo para convertirse, sin más, en una necesidad. No siempre soluciona el transporte público los problemas de desplazamiento de tantas y tantas personas que viven tanto en el extrarradio, como en el casco urbano, como en ciudades-dormitorio cercanas a la capital. No siempre hay tiempo suficiente utilizando el transporte público para llevar a un hijo a la guardería, otro al colegio, e ir cada cónyuge a su trabajo, todo ello antes de las ocho de la mañana. Pensemos en el profesional que necesita su vehículo para trabajar, y tiene que hacer cada mañana diez o quince getiones en distintos puntos de la ciudad. Pensemos en la persona a quien le proporciona un vehículo su empresa, o un amigo y familiar, y tiene el domicilio en una zona de estacionamiento limitado donde no le dan la tarjeta de residente para poder aparcar dado que el coche no está a su nombre.

Pues no importa. son casos para no tener en cuenta. Lo importa es el hecho de que la circulación "está muy mal" y ello se debe a que los conductores somos indisciplinados, insolidarios, y hemos de ser perseguidos. El desproporcionado importe de las multas de tráfico, de las tasas de la grúa, la persecución a que hoy está sometido el conductor indica que para la Administración los únicos culpables de los problemas de tráfico somos nosotros.

Joaquín Cervera es director del Departamento Jurídico de "Multauto"

**¡No pague más Multas! porque sí!**

POR SÓLO

**8.000** + IVA Ptas.  
AL AÑO (Turismos)

**MULTAUTO** le gestiona los recursos de todas las multas de tráfico que Vd. desee, ante Ayuntamientos y Dirección General de Tráfico.

Y además presentando este anuncio le harán un **10% de Descuento.** (oferta no acumulable)

**multauto**

MULTAUTO GUADALAJARA

Avda. Castilla, 18 C - Guadalajara

Tlfn. y Fax: 949 21 57 47 - Móvil: 908 31 98 39

**JUDO INOKUMA**  
JUDO - TAI-CHI - YOGA  
Dojo Inokuma  
Travesía de San Roque nº 25  
Tlfn.: 949 22 57 71 - Guadalajara

**Resistencias Eléctricas ESMUNAS**  
C/ Cifuentes, 11  
Tel. 949 22 14 99  
GUADALAJARA

Anuncios clasificados entre PARTICULARES durante dos semanas por sólo 2.000 ptas. + I.V.A.

## Arriendos

### Alquilo

NAVE EXPOSICIÓN.  
1.400 m<sup>2</sup>.  
N-II Km. 43,500  
Polígono Aida  
(Azuqueca de Hres.).  
Acondicionada para  
exposición de muebles.  
Tlfno.: 908 422461

### Alquilo piso y garaje

C/Hnos. Ros Emperador.  
3 dormitorios, cocina amueblada, 2 cuartos de baño.  
Tlfno.: 949 214754  
(Llamar tardes)

### Se alquila apartamento

A 30 metros de La Concordia. Calefacción y agua caliente. Todo nuevo.  
Precio: 48.000 ptas. mensuales  
Tlfno.: 949 223967

### Se alquila o vende

Mesón "Los Payos",  
C/M. de Santillana, 9  
(Guadalajara)  
Tlfno.: 949 332842

### Alquilo piso

Zona Parque de la Amistad.  
Ideal para estudiantes.  
Semiamueblado.  
Buenas vistas.  
Garaje.  
Tlfno.: 949 214275

### Alquilo piso

Céntrico.  
Amueblado.  
3 dormitorios, 2 baños.  
Tlfno.: 949 213653

### Se alquila chalet

A estrenar.  
Independiente.  
Con jardín. Cabanillas (Urbanización BBV).  
Precio: 125.000 ptas.  
Tlfno.: 949 200134  
(llamar tardes)

### Alquilo unifamiliar

Pareado, en Cabanillas.  
180 m<sup>2</sup>. 3 dormitorios, cocina amueblada. Buhardilla acondicionada. Garaje.  
Parcela de 300 m<sup>2</sup>.  
Precio: 85.000 ptas.  
Tlfno.: 949 255495

## Enseñanza

### CURSOS

- Teatro.
- Dibujo y pintura.
- Actividades artísticas para niños y adultos.
- Grabado y serigrafía.

DURANTE  
Estudio de Arte  
C/Ingeniero Mariño, 18  
(Guadalajara)  
Tlfno.: 908 112175

### INGLÉS

De 6 a 60 años.  
Licenciada en Filología Inglesa.  
Tlfno.: 949 221405  
939 373867

## Pisos

### ¡OCASIÓN!

Vendo chalet en Humanes, junto al río Sorbe (con conexión de agua de dicho río). Parcela de 1.500 m<sup>2</sup>. Dos plantas. Bodega. Garaje. 3 dormitorios, armarios empotrados, 2 baños. Amplia terraza. Porche.  
Tlfno.: 949 222915

### Se vende o alquila piso

Zona Cáritas. Reformado. Calefacción individual. Amueblado. 3 dormitorios, baño, cocina, despensa. 2 terrazas. Trastero.  
Tlfno.: 949 214754  
949 232078

### CENTRO

Última vivienda.  
4 dormitorios, 2 cuartos de baño, aseo.  
165 m<sup>2</sup>. Venta directa.  
Precio interesante.  
VISITELA  
Tlfno.: 949 221349  
(Horario: De 10 a 14 h.)

Ático de dos plantas.  
Nuevo. Céntrico. 160 m<sup>2</sup>. 4 dormitorios, 2 cuartos de baño. Terraza con vistas excelentes.  
Garaje opcional.  
Venta directa.  
39 millones.  
Tlfno.: 949 221349  
(Horario: De 10 a 14 h.)

### ¡OCASIÓN!

Vendo piso. C/La Isabela (Los Manantiales). Magníficas vistas y orientación solar. 90 m<sup>2</sup>. 3 dormitorios, baño, cocina y salón. 2 terrazas. Calef. central. 2 ascensores.  
Precio: 8.500.000 ptas.  
Tlfno.: 949 213846 Part.  
949 211478 Ofic.

## ¿Quiere vender su vivienda?

### ¡Nosotros la vendemos!

Valoramos su vivienda. Gestionamos préstamos hipotecarios.  
Captamos clientes. Informamos sobre el proceso de venta.  
Preparamos las escrituras. Información registral.

¡¡Llámenos!!

Tlfno.: 949 214894  
949 229608

### Se vende piso

Céntrico. Todo exterior.  
4 dormitorios, salón, cocina, baño y terraza. Gas propano. 1.000 ptas./mes de comunidad.  
Precio: 10.500.000 ptas.  
Tlfno.: 949 324060  
(De 22 a 23 horas)

### Vendo piso

Todo exterior. 3 dormitorios, salón, cuarto de estar, baño, cocina amueblada. 2 terrazas. Calefacción calor-cope.  
C/Constitución  
(a 50 m. de la Universidad).  
Precio a convenir.  
Tlfno.: 949 224270

### Vendo

Chalet adosado URB. "LA CHOPERA" (Guadalajara)  
256 m<sup>2</sup>. 4 dormitorios, 3 baños. Buhardilla de 70 m<sup>2</sup>. Garaje (4 coches). Calefacción individual (gas-oil). Armarios int./Ext. madera. Muchas mejoras. Perfecto estado. Rodeado de zonas verdes y deportivas.  
Venga a verlo y hablamos de precio.  
Tlfno.: (949) 22 34 90  
(939) 11 72 54

### GRAN OCASIÓN

Vendo piso.  
C/Layna Serrano.  
3 dormitorios, baño, cocina amueblada. Garaje. 2 ascensores. Muy soleado.  
Precio: 12.800.000 ptas.  
Tlfno.: 949 255495

## Ofertas

### Se necesita PASTOR

Para finca muy próxima a Guadalajara. Dispondrá de vivienda.  
Tlfno.: 949 225372  
Horas de oficina.  
Preguntar por María.

### Se necesita

Joven dinámico. De 20 a 25 años, para venta en comercio (zona Guadalajara). No se requiere experiencia.  
Tlfno.: 91 882 53 93  
Plazo máximo hasta el 15 de noviembre

## OFERTAS DE EMPLEO PÚBLICO

Orden de 25/09/98, por la que se convoca el proceso selectivo para la cobertura con carácter fijo, de puestos vacantes correspondientes a la plantilla de personal laboral de la Administ. de la Junta de C. de Castilla-La Mancha, por el sistema gral. de acceso libre.

- Categoría profesional: Personal servicios domésticos. Grupo: V. Nivel: 8. Nº Vacantes: 86.
- Categoría profesional: Personal de limpieza. Grupo: V. Nivel: 8. Nº Vacantes: 37.
- Categoría profesional: Peón especializado. Especialidad: General. Grupo: V. Nivel: 7. Nº Vacantes: 76.
- Categoría profesional: Oficial 2º. Especialidad: Conductor 2º. Grupo: IV. Nivel: 6. Permiso conducir Clase B. Nº Vacantes: 18.
- Categoría profesional: Ayudante de cocina. Grupo: IV. Nivel: 6. Nº Vacantes: 13.
- Categoría profesional: Vigilante de obras. Grupo: IV. Nivel: 5. Permiso conducir Clase B. Nº Vacantes: 12.
- Categoría profesional: Auxiliar sanitario. Especialidad: General. Grupo: IV. Nivel: 5. Titulación Específica: FP-1 Rama Sanitaria o Formación Prof. Grado Medio: Técnico en Cuidados Auxiliares de Enfermería. Nº Vacantes: 10.

D.O.C.M. (03/10/98)



- ✓ Fotocomposición.
- ✓ Filmación de archivos PC y Macintosh.
- ✓ Scaneado de fotografías.
- ✓ Separaciones de color.
- ✓ Pruebas de color.

Avda. Pedro Sanz Vázquez, 33.  
Puerta E. Bajo D  
GUADALAJARA

Tlfno.: 949 215212  
Fax: 949 254655

### Se necesita

VENDEDOR de muebles de cocina. Experiencia.  
Tlfno.: 909 127079  
(Ángeles)

## Servicios

### TRANSPORTES CON FURGONETA

F. Gajero  
Se hacen portes.  
Tlfno.: 949.20 08 34  
989.41 60 55

## Trasposos

### Se traspasa negocio

En franquicia. Pequeña inversión y altísima rentabilidad. Sin necesidad de local ni de personal. Provincia de Guadalajara en exclusiva.  
Tlfno.: 908 312415

## Varios

### Perdido gato Siamés

El 4 de octubre, en Centenera. Atiende por Geremías (no tiene rabo).  
Gratificamos (50.000 ptas).  
Tlfno.: 949 253564

### Terapia individual

Tratamos problemas de: Depresión. Angustia. Ansiedad. Problemas sexuales de comunicación.  
1ª entrevista gratuita.  
Tlfno.: 949 225994

### Se vende

BILLAR AMERICANO  
Procedente de cafetería. Bandas y tapete nuevos.  
Tlfno.: 949 324060  
(De 22 a 23 horas.)

### JUNTO A MULTICINES

\* Plazas de garaje. 1.300.000

### MARCHAMALO

\* Plazas de garaje. 800.000

Oficina principal: C/Mayor, 35 - 1ª pta. Tlfno.: 949.24 71 01  
19001 Guadalajara



OCASION INMOBILIARIA RAYET

Su anuncio en Noticias es más eficaz.

27.000 ejemplares

C/Capitán Arenas, 23  
GUADALAJARA

Tlfno.: 949 254801  
Fax: 949 214307



¡¡Cantamos tu boda!!  
Si quieres concertar audición sin compromiso llámanos al  
949 21 42 56

## VENTA

PISO. Llanilla. 75 m<sup>2</sup> 3 dor. Baño. Terraza. Poca comunidad. 10.000.000

PISO. General Medrano. 70 m<sup>2</sup> 3 dor. Calefacción central. ¡¡10.500.000!!

DÚPLEX. Bejanque. 80 m<sup>2</sup> 3 dor. Sólarium. NUEVO. 17.750.000

PISO. Alameda. 100 m<sup>2</sup> 4 dor. 2 Baños. Garaje. Mejoras. 18.100.000

PISO. León Felipe. 98 m<sup>2</sup> 3 dor. 2 Baños. Garaje. 15.500.000

DÚPLEX. Santa María. 125 m<sup>2</sup> 4 dor. 2 Baños. Nuevo. 16.500.000



Agencia Inmobiliaria

**Riencias**

API Nº 67

Teléfono y Fax 949 25 37 30  
Dr. Benito Hernando, 20. GUADALAJARA

LA LLAVE DE SU CASA

## VENTA

PISO. Nuevo Alamin. 80 m<sup>2</sup> 3 dor. Baño. Calefacción gas. 9.300.000

### UNIFAMILIARES A SU MEDIDA

En Guadalajara. Marchamalo, Taracena y Valdeaveruelo, desde 9.800.000

## ALQUILER

PISO. C/. Alcalá. 110 m<sup>2</sup> 4 dor. Baño. Aseo. Terraza. 60.000 ptas./mes

OFICINA. C/. Mayor. 80 m<sup>2</sup> 4 dor. Baño. Reformado. 65.000 ptas./mes

PISO. C/. Páez Xaramillo. 115 m<sup>2</sup> 4 dor. Baño. Aseo. 60.000 ptas./mes

TELÉFONOS DE INTERÉS

**SANIDAD**

Ambulancias 949 201250  
Hospital del INSALUD 949 209200  
Urgencias 949 219292  
Cruz Roja Española 949 222222  
Sanat. de la Antigua 949 223600  
Clínica Sanz Vázquez 949 227211  
Salud Mental 949 225719  
Inf. Toxicológica 91 5620420  
Hospital Provincial 949 212542  
Centros de Salud:  
- El Balconillo ..... 949 200460  
- Guad. Sur .. 949 229551/229829  
- Cervantes .. 949 218000/218123  
- Alamin ..... 949 210284/210285  
Centro Social Poliv. C/Cifuentes:  
- A.de Sanidad 949247068/247069  
Enfermos de Alzheimer 949 200263

Comisaría de Policía 949 225111  
Guardia Civil 062  
Guardia Civil de Tráfico 949 221690  
Policía Local 092/247072  
Protección Civil 949 220442

**TRANSPORTES Y COM.**

Renfe (Infor.) 949 212850/211342  
Autobuses urbanos 949 215619  
Teleruta 949 223066  
Estación de Autobuses 949 247277  
Iberia (Información) 91 4112545  
Tráfico 949 221690  
Correos y Telégrafos 949 211135

**AGUA, GAS Y ELECT.**

Unión Ferosa 949 223516  
Iberdrola 949 211594  
Agua (Ayuntamiento) 949 887070  
Gas Castilla-La Mancha 949 216161  
Butano(Diarsa) 949 203384/203448  
Serv. Repsol Butano 949 203079

**SEGURIDAD**

Bomberos 949 247280  
Policía (Urgencia) 091

**TAXIS**

Estación Renfe 949 228238  
Santa Clara 949 226358  
Santo Domingo 949 212245

**OTROS SERVICIOS**

Alcohólicos Anón. 989 884756  
Fam. de Alc. Anón. 91 4029853  
Fam. de Toxicómanos 949 213252  
Of. del Consumidor 900 501089  
Tfno. de la Esperanza 967 523434  
Tfno. Dorado M. de Paz 900 222223  
OMIC 949 887091  
Servicios Funerarios 949 221085  
Diputación Provincial 949 887500  
Ayto. de Guadalajara 949 887070  
Audiencia Provincial 949 225366  
Subdeleg. del Gobierno 949 225311  
Oficina de Turismo 949 211626  
INEM 949 223112

AUTOBUSES

Abánades 13,00 (L-V). Albalate 14,00 (L a V). 13,00 (S). Alboreca 19,00 (J). Argocilla 16,05 (L-X-S). Azuqueca 7,05-8,20-11,00-12,00-13,00-14,40-18,30 (L a V). 8,05-11,00-13,00-18,30 (S). Brihuega 10,05-16,05 (Diario). 13,30-19,00 (L a V). 14,45 (L a V en periodo escolar). Buendía 14,30 (L a V). 13,00 (S). Cabanillas 6,45-7,15-8,15-10,15-11,45-13,15-14,30-15,45-16,15-17,45-18,30-19,30-20,15-21,00-22,30 (Lab. en periodo escolar). 8,30-9,30-10,45-11,30-13,00-18,30-19,15-22,45 (S). 11,30-17,30-22,45 (D y festivos). El Casar 6,45-7,15-8,15-10,15-11,45-13,15-14,30-15,45-17,45-18,30-20,15-22,30 (Lab. periodo escolar). 13,00-18,30 (S). Cantaloja 14,00 (L-M-X-J-S). 16,00 (V). Cendejas de la Torre 14,00 (L-X-J). Chloeches 12,30-14,30 (L a V). 13,00 (S). Driebes 14,30 (L a V). 13,00 (S). Escamilla 16,00 (L a V) 13,30 (S). Horche 9,00-14,30-16,30 (L a V). 13,00 (S). Humanes 8,15-11,15-13,15-14,30-19,00 (L a V). 17,15 (Lab.). Ilana 14,00 (L a V). 13,00 (S). Jadraque 14,00 (Lab.). 16,00 (V). Malaguilla 14,30 (L a V). Mandayona 14,00 (L). 16,00 (V). Majaorayo 15,00 (L-M). 17,00 (V). Miedes de Atienza 19,00 (L-X). Paredes de Atienza 19,00 (M-V). Pastrana 14,00-16,30 (L a V). 13,00 (S). Priego 15,30 (L a V). 12,30 (S). Quer 13,00 (M-J-S). Romanos 14,30 (L-M-V). 16,30 (S). Sigüenza 13,30-19,00 (L a V). 16,05 (S). Uceda 15,00 (L-V). Valdepeñas 14,30 (L-V). Valdeaz 6,45-18,00 (M-V). Villanueva de la Torre 13,00 (Lab.)

HORARIO DE TRENES Y AUTOBUSES

TRENES A MADRID

**GUADALAJARA-CHAMARTÍN**

a. SG	5.06	I	8.21	a.EE/SM	13.21	a. EE	17.51
CC/EE	5.36	EE	8.36	CC/EE	13.36	CC	18.06
a. EE	5.51	a	8.51	a. EE	13.51	CC/EE(8)	18.36
EE/CC (4)	6.06	SG	9.06	SG (6)	14.06	SG	19.06
a.EE/SM	6.21	AV	9.36	a. EE	14.21	AV	19.36
CC/EE	6.36	CC	10.06	CC/EE	14.36	CC	20.06
a. EE	6.51	EE	10.36	SG	15.06	EE	20.36
SG	7.06	SG	11.06	AV	15.36	CC	21.06
a. EG	7.21	EE	11.36	CC	16.06	EE	21.36
AV	7.36	CC	12.06	EE/SM(7)	16.36	CC	22.06
a.	7.51	AV	12.36	SG	17.06	EE	22.36
CC	8.06	SG	13.06	CC/EE(8)	17.36	CC	23.06

CHAMARTÍN-GUADALAJARA

a	5.08	a	7.57	13.08	18.38
a	5.23	a	8.08	13.38	19.08
a	5.38	a	8.18	14.08	19.38
a	5.53	SZ/AC*	8.38	14.38	20.08
a	6.08	a	9.08	15.08	20.38
a	6.23	a	9.38	15.38	21.08
a	6.38	a	10.08	16.08	21.38
a. SZ	6.53	a	10.38	a	16.23
a	7.08	a	11.08	SZ	16.38
a	7.23	a	11.38	a	17.08
a	7.38	a	12.08	a	17.38
a	7.48	a	12.38	a	18.08

a: Laborables excepto sábados. I: Laborables. AC: Arcos de Jalón. SZ: Sigüenza. SG: Segovia. CC: Cercedilla. EE: El Escorial. AV: Avila. SM: Stra. M.ª Alameda. EG: El Goloso. (4) Lab. excepto sábados a El Escorial. sábados y festivos a Cercedilla. (6) Sábados y festivos finaliza su recorrido en Cercedilla. (7) Desde El Escorial hasta Sta. María. (8) Laborables, excepto sábados a Cercedilla; sábados y festivos a El Escorial. (\*) Laborables excepto sábados a Guadalajara, sábados a Sigüenza y domingos y festivos a Arcos de Jalón.

HORARIO DE MISAS

DOMINGOS Y FESTIVOS

TEMPLOS	8	9	10	10 11	11	11 12	12	13	13 13	18	18	19	19 20	21
	½	½	½	½	½	½	½	¼	½	½	½	½	½	½
Beata María de Jesús														
El Carmen														
La Antigua														
María Auxiliadora														
Ntra. Sra. de la Salud														
RR. Carmelitas														
San Antonio de Padua														
San Ginés														
San José Artesano														
San Juan de Avila														
San Juan de la Cruz														
San Nicolás														
San Pablo														
San Pascual Bailón														
San Pedro Apóstol														
Santa María la Mayor														
Santa María Micaela														
Santiago Apóstol														
Santísimo Sacramento														

FARMACIAS DE GUARDIA

**JUEVES 15**

CAROLINA MALO GARCÍA 949 221546  
Alamin, 28 (De 9,30 a 21,30 h.)

LUIS y M. NAVARRO 949 228148  
V. de la Soledad, 9 (Servicio de 24 h.)

**VIERNES 16**

ISABEL ARRANZ YUST 949 213593  
Los Manantiales, s/n. (De 9,30 a 21,30 h.)

ARSENIO GARCÍA PIZARRO 949 220646  
Mayor, 47 (Serv. de 24 h.)

**SÁBADO 17**

MERCEDES DUEÑAS SÁENZ 949 211633  
M. Fluiters, 39 (De 9,30 a 21,30 h.)

CARMEN GARCÍA ALEJANDRE 949 223064  
Gral. M. Miguel, 2 (Servicio de 24 h.)

**DOMINGO 18**

FARMACIA JARABA-CENTERERA 949 225331  
Tomillo, 5 (De 9,30 a 21,30 h.)

ESPERANZA MAYOR GIL 949 211749  
Mayor, 13 (Servicio de 24 h.)

**LUNES 19**

M.ª ASCENSIÓN DIEGO GLEZ. 949 220066  
Reinoso, 15 (De 9,30 a 21,30 h.)

MAGDALENA ALBA GIMÉNEZ 949 211156  
M. Fluiters, 11 (Servicio de 24 h.)

**MARTES 20**

CARMEN GARCÍA ALEJANDRE 949 223064  
Gral. M. Miguel, 2 (De 9,30 a 21,30 h.)

MERCEDES DUEÑAS SÁENZ 949 211633  
M. Fluiters, 39 (Servicio de 24 h.)

**MIÉRC. 21**

LUIS y M. NAVARRO 949 228148  
V. de la Soledad, 9 (De 9,30 a 21,30 h.)

CAROLINA MALO GARCÍA 949 221546  
Alamin, 26 (Servicio de 24 h.)

AUTOBUSES A MADRID

GUADALAJARA-MADRID

LABORABLES

6,15; 6,30; 6,45; 7,00; 7,15; 7,30; 8,00; 8,30; 9,00; 9,30(+); 10,00; 11,00; 12,00; 13,00; 14,00; 14,30; 15,00; 15,30; 16,00; 17,00; 18,00; 18,15(+); 19,00; 20,00; 21,00; 22,00.

**SÁBADOS, DOMINGOS Y FESTIVOS**

9,00(+); 10,00; 11,00; 12,00; 13,00; 14,00; 15,00; 16,00; 17,00; 18,00; 19,00; 20,00; 21,00; 22,00.

MADRID-GUADALAJARA

LABORABLES

7,00; 7,30; 8,00; 9,00; 10,00; 11,00; 12,00; 13,00; 14,00; 14,30; 15,00; 15,30; 16,00; 17,00; 17,30; 18,00; 18,30; 19,00; 19,30; 20,00; 20,30; 21,00; 21,30; 22,00.

**SÁBADOS, DOMINGOS Y FESTIVOS**

9,00; 10,00; 11,00; 12,00; 13,00; 14,00; 15,00; 16,00; 17,00; 18,00; 19,00; 20,00; 21,00; 22,00.

(\*)Expediciones que pasan por Alcalá de Henares.

VENTAS

C/ALAMEDA  
120 m². 4 dormitorios, 2 baños. Calefacción central. Garaje. Trastero. Armarios empotrados.  
Precio: 23.500.000

C/FELIPE S. ANTELO  
Se vende piso.  
100 m². 4 dormitorios, 2 baños, cocina amueblada. Calefacción central.  
Precio: 15.700.000

HNOS. FDEZ. GALIANO  
(Frente Brianda de M.)  
108 m². 4 dormit., 2 b. Garaje. Trastero.  
Precio: 16.800.000

VENTAS

APARTAMENTO  
C/Madrid.  
50 m² construidos. 1 dormitorio, baño, cocina. Calefacción individual.  
Precio: 7.350.000

AVDA. DEL EJÉRCITO  
105 m² construidos. 4 dormitorios, 2 baños, calefacción central. Buenas vistas. Todo reformado.  
Precio: 14.500.000

SE VENDE UNIFAMILIAR  
Nuevos Manantiales  
270 m². Parcela 40 m². Calidades de lujo.  
Precio: 30.500.000

OFERTA

C/Sigüenza  
(Entrada por Capitán Arenas, 23)  
Guadalajara

INMOBILIARIA



DESARROLLOS INMOBILIARIOS

Tfños.: 949 214894  
949 229608

VENTAS

GRAL. M. DE MIGUEL  
Piso. 75 m² útiles.  
3 dormit., baño. Calefacción indiv. Garaje.  
Precio: 8.800.000

CUESTA CALDERÓN  
Piso. 90 m². 3 dormit., 2 baños, cocina amueblada. Gas-ciudad. Céntrico.  
Precio: 18.000.000

TRAV. H. ROS EMP.  
75 m². 3 dormit., baño, cocina amueblada. Gas-ciudad. Todo reformado.  
Precio: 9.350.000

VENTAS

NUEVO ALAMÍN  
90 m². 3 dormitorios, baño, cocina amueblada. 2 terrazas. Gas-ciudad.  
Precio: 9.300.000

C/FCO. MEDINA  
Piso. 124 m².  
3 dormitorios, baño y aseo. Garaje. Trastero. Buenas calidades.  
Precio: 18.700.000

PZA. DE LAS BURGAS  
3 dormitorios, baño y aseo, cocina amueblada. Garaje. Trastero. Seminuevo.  
Precio: 16.000.000

VENTAS

C/GRAL. V. CAMINO  
80 m². 3 dormitorios, baño. Garaje. Calefacción central.  
Precio: 12.900.000

C/TIRSO DE MOLINA  
76 m². 2 dormit., baño, cocina amueblada.  
Reformado.  
Precio: 8.000.000

PISO  
Zona Vaguada.  
60 m². 2 dormitorios, baño, cocina amueblada. Garaje. Trastero.  
Precio a negociar

VARIOS

C/ALVARGÓMEZ DE CIUDAD REAL  
120 m². 4 dormitorios, baño. Gas ciudad. Ascensor en proyecto.  
Precio: 8.500.000

SE TRASPASA LOCAL  
C/Miguel Fluiters (zona muy comercial) - Junto Ayuntamiento - Local en funcionamiento. Precio a convenir.

SE ALQUILA CHALET  
C/ J. A. Ochaita.  
280 m². 5 dormitorios. Garaje 90 m².  
A estrenar.  
Precio: 100.000

VENTAS

C/CONSTITUCIÓN  
126 m². 5 dormitorios, baño y aseo. Todo exterior. Calefacción central. Parking.  
Precio: 22.250.000

C/SALAZARAS  
Dúplex. A estrenar.  
120 m². 3 dormitorios, 2 baños. Calefacción.  
Precio: 16.700.000

C/SIGÜENZA  
95 m². 4 dormitorios, baño, salón, cocina con office. Terraza.  
Precio: 11.000.000

VENTAS

A. NÚÑEZ SERRA  
60 m².  
3 dormitorios, cocina semiamueblada.  
Precio: 6.900.000

C/A. BUERO VALLEJO  
70 m². Nuevo.  
2 dormitorios, baño, cocina amueblada. Garaje.  
Precio: 10.600.000

C/LUIS I. LANDETE  
Se vende piso. 90 m².  
3 dormit., baño, cocina amueblada. Todo reformado.  
Precio: 11.000.000

VENTAS

C/ALAMEDA  
150 m². 5 dormitorios, 2 baños y aseo. Calefacción central. Garaje y trastero.  
Precio: 27.500.000

C/REINOSO  
(Esquina C/Amparo)  
160 m². 3 dormitorios, 2 baños. Terraza y patio. Buenas calidades.  
Precio: 21.500.000

C/CUTAMILLA  
80 m². Seminuevo. 3 dormitorios, baño, cocina amueblada. Garaje. Trastero. Soleado.  
Precio: 11.500.000

VENTAS

PISOS A ESTRENAR  
Pza. Paz  
De 10.000.000 a 13.000.000 ptas.

SE VENDEN PLAZAS DE GARAJE  
C/Argumosa.  
Precio: 1.600.000

C/FELIPE SOLANO  
100 m². 4 dormitorios, 2 baños. Soleado. Vistas. Calefacción central.  
Precio: 16.000.000

CABANILLAS (pueblo)  
Chalet. A estrenar. Parcela libre 180 m². 270 m². de vivienda. 5 dormitorios + buhardilla, 3 baños. Calefacción.  
Precio: 17.800.000

LA CHOPERA  
Chalet 256 m². 4 dormitorios, 2 baños y aseo. Garaje. Patio. Buenas calidades.  
Precio: 23.900.000

C/SAN GIL  
95 m². 3 dormit., cocina y baño nuevos. Gas-ciudad. Muy céntrico.  
Precio: 12.000.000

# GELCO

Hasta el 24 de Octubre, por cada 3.000 Ptas. de compra en nuestro Hipermercado, te damos un cupón.

Rellénalo y podrás participar en el sorteo de:

## COCHE

## SEICENTO

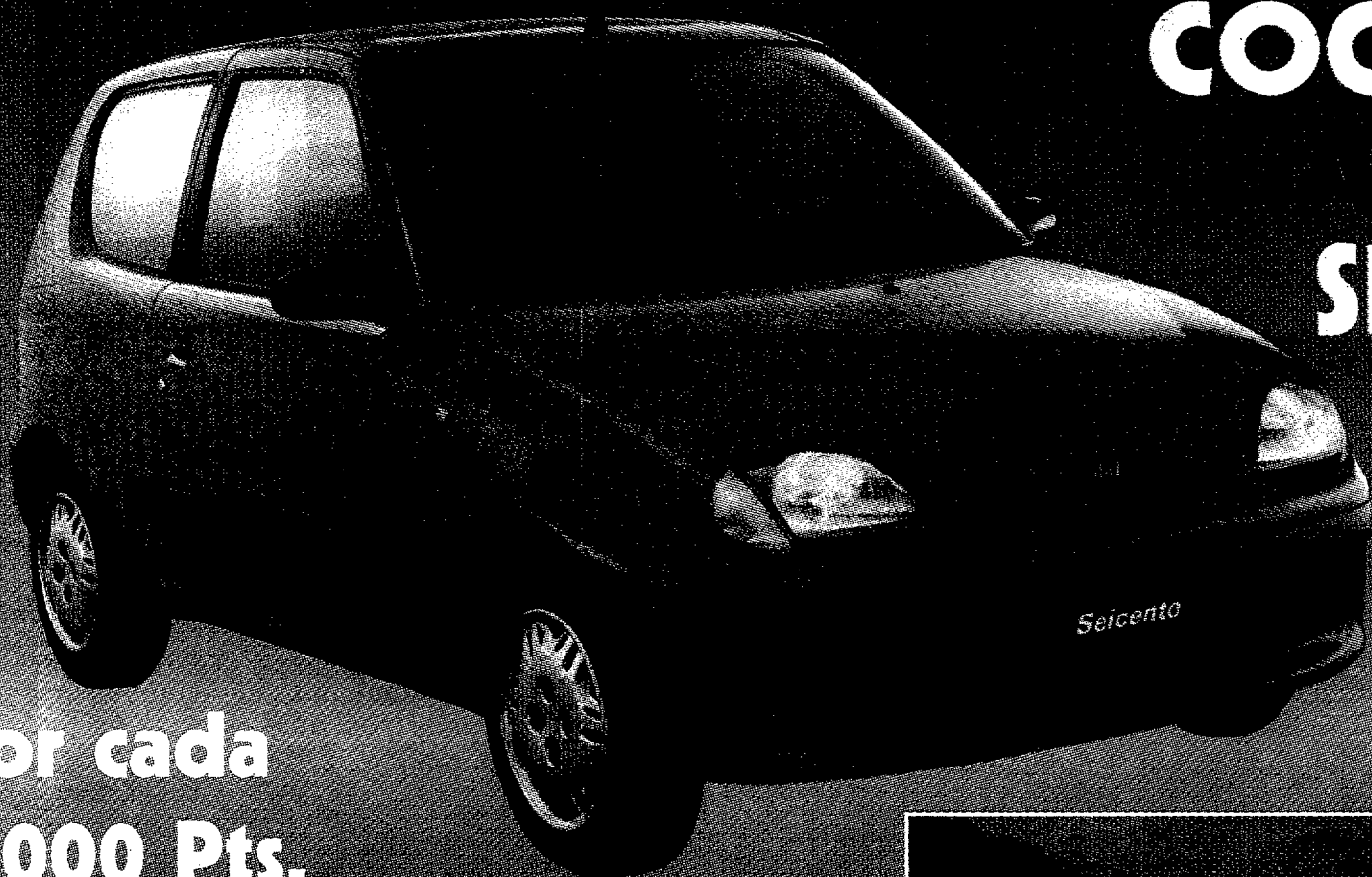

Por cada  
7.000 Pts.  
de compra, **GRATIS**  
500 Pts. de Gasolina

**500 Ptas. GRATIS**  
**DE GASOLINA**  
**GELCO**  
EL HIPERMERCADO DE GUADALAJARA  
Caduca el 30 de  
noviembre de 1.998



## VIAJES A CANCUN

Las bases de los distintos sorteos están depositadas ante el Notario de Guadalajara, D. Antonio Solesio Lillo. Los sorteos se celebrarán el 30 de Octubre de 1.998 en las instalaciones de Gelco.

*Gelco,*

*Gelco,*

**G**  
**GELCO**  
EL HIPERMERCADO DE GUADALAJARA