

Noticias

"NOTICIAS" FRANG. CTDO. Nº 19/30
CENTRO DE E. DE CASTILLA-LA MAN. FCO. ALIA
PASEO DE LA UNIVERSIDAD
13071 CIUDAD REAL
CIUDAD REAL

AÑO IV NÚMERO 180 GUADALAJARA 10 DE DICIEMBRE DE 1998 PERIÓDICO SEMANAL DE 00 CON GRATUITA SOLICITADO EL CONTROL O.J.D.



El sábado, la música de Guadalajara se une por las víctimas del Mitch Pág. 9

A falta de un artista nacional, el festival a beneficio de los damnificados del huracán estará compuesto íntegramente por grupos de Guadalajara.



El Club Baloncesto Rayet Guadalajara ocupa ya la segunda posición de la tabla Pág. 17

La situación del equipo invita a la afición a soñar con un posible ascenso de categoría. Sin embargo, desde el club se pide cautela para no crear una tensión añadida en los jugadores.

UGT tiene «serias dudas» de que Guadalajara vaya a tener una estación de parada del AVE Pág. 5 Tras la información aparecida en una publicación interna de Renfe.

Consumo alerta sobre el peligro para los niños de una pistola de juguete Pág. 8 Se vende en tiendas de «Todo a cien» y ha provocado heridas graves a un chaval.

El desempleo crece en 116 personas durante el mes de noviembre Pág. 14 El incremento de demanda por entrar en el mercado laboral ha propiciado la subida en un mes alcista.

La UNED inicia su segundo curso con 1.200 matriculados Pág. 15 El director del centro ha obtenido el respaldo del equipo rectoral en su primer año de gestión.

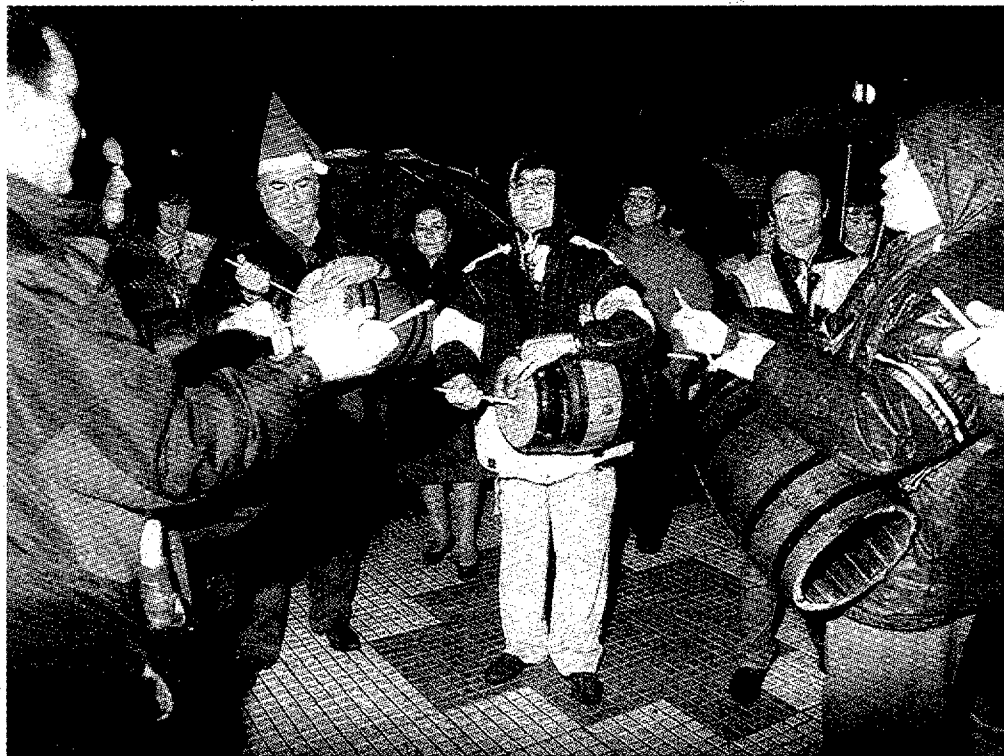

La ciudad se prepara para dar la bienvenida a la Navidad

El escritor Borja Cardelús será el encargado de dar el pregón navideño el día 19

Pág. 4 Ayer miércoles, el alcalde inauguró la iluminación del Area Comercial Miguel Fluiters como preludeo del encendido general de las luces de la ciudad que tendrá lugar la próxima semana. Comerciantes, asociaciones de todo tipo e instituciones ultiman los preparativos para celebrar la Navidad. El Ayuntamiento está rematando el programa, que este año incluye una mayor participación de los niños y conciertos de gran calidad.

Polémica a raíz del problema del agua en El Balconcillo

El PSOE pide la dimisión del alcalde, al que acusa de adoptar una postura «pasiva, irresponsable y temeraria»

El grupo municipal socialista ha pedido la dimisión del alcalde de Guadalajara a raíz del problema del agua que se produjo la pasada semana en el barrio de El Balconcillo. Mientras que desde la Delegación de Sanidad se ha confirmado que los días 2 y 3 el agua en la calle Navas de Tolosa y la plaza de la Paz no era potable y presentaba una contaminación de origen fecal, desde el Ayuntamiento se aseguraba que los informes de los técnicos municipales y de la MAS decían lo contrario, por lo que no se recomendó tomar precauciones. Según los últimos análisis, desde el día 4 el agua ya es potable. **Pág. 4**

Un muerto y cinco heridos graves en la operación Puente de la Inmaculada

No se han registrado importantes retenciones en las carreteras de la provincia

Pág. 11 Cinco accidentes de circulación, con el balance de un muerto, cinco heridos graves y siete leves, ha sido lo único reseñable de la operación de tráfico "Puente de la Inmaculada". Sólo hubo problemas por placas de hielo en carreteras de la red secundaria del Señorío de Molina.

¡ATENCIÓN A NUESTRAS OFERTAS!
Una de éstas puede ser su nueva casa...

¡OCASIÓN! VENDO CHALET
En Cabanillas del Campo - 3 Dormit. - 2 Baños compl. y amueb. - Cocina amueb. - Buhardilla acond. Aseo - Garaje - Parcela de 250 m² - 16.750.000

VENDO PISO
En Cuesta de Nita - 80m² - 3 Dormit. Baño - Cocina Amueb. - Salón Amplio 2 Terrazas - 8.500.000

ALQUILO CHALET en Las Lomas
160 m² - 3 Dormitorios - 2 Baños - Aseo Cocina amueb. - Buhardilla sin acond. Cocina amueblada Garaje (2 coches) - Parcela - 80.000

OPORTUNIDAD: Dos Últimas Naves
En el Pol. Ind. del Henares - 165 m² - Doble altura Aseo con agua caliente - Puerta basculante Parking propio - Instalación contra incendios Totalmente acondicionadas - 10.365.625 + IVA

VENDO PISO DUPLEX
C/ Amparo - Para reformar - 4 Dormit. 2 Baños completos - Cocina amplia Muy buenas vistas Garaje - 23.000.000

VENDO DUPLEX
Frente a la Diputación - 160 m² - 3 Dormit. 2 Baños completos - Salón 40 m² - Garaje Trastero - 30.000.000

VENDO PISO en el Centro
250 m² - 6 Dormit. - 3 Baños - Salón 50 m² Cocina 25 m² - 3 Terrazas - Armarios empotrados Tarima flotante - Garaje y trastero - Precio a convenir

VENDO CHALET
En Parque de la Amistad - 5 Dormit. 3 Baños completos - Cocina amueb. Office - Aseo - Garaje (3 coches) Muy buen estado - 29.000.000

Muchas más viviendas a su disposición ¡CONSÚLTENOS!



Su inmobiliaria de confianza

C/ Nuño Beltrán de Guzmán Nº 1-1º B (Esquina C/ Amparo) Tlfms.: 949 21 14 39 - 949 25 54 95 GUADALAJARA

API Nº 68

Opinión

TRIBUNA ABIERTA

Un requiem y una felicitación

M^{ra} TERESA DE LA HOZ

ERASE una vez un pino. Pertenecía a una gran familia que se extendía por las orillas del Henares desde tiempo inmemorial, y eso para un pino era mucho tiempo. Aún recordaba la mañanita tibia en que asomó por primera vez el flequillo verde por entre la hierba. También recordaba a sus primos, que vivían al otro lado del arroyuelo que corría impaciente a unirse al gran río. Con el tiempo el arroyo obtuvo el importante nombre de Arrabal del Agua. Los hombres disfrutaron del pinar, y comenzaron a levantar sus casas al abrigo de sus troncos y a la sombra de sus ramas. Aquel pino acogió una casita, le dio sombra en verano cuando el sol estaba alto, y dejó que se soleara cuando el frío apretaba y el sol vagueaba cerca del horizonte.

Pero los hombres decidieron aprovechar el terreno. Esto quería decir que se apretujaban tontamente y quitaban árboles que molestaban, que impedían el paso o que soltaban dorada pinocha que había que barrer. Cada vez fueron quedando menos. Unos cuantos se libraron, porque los hombres conservaron un trocito de pinar para los niños, como si los niños fueran otra especie que necesitara árboles, y ellos no, ellos ahora eran prácticos y aprovechaban el terreno. Una vez se rieron mucho porque alguien se empeñó en conservar un abeto, y obligó a los coches a hacerse a un lado para pasar junto a él. El pobre abeto aún permanece como un héroe aislado, en medio de la calle estrecha y aprovechada.

Otra vez la amenaza cayó sobre un pobre jardín que sobrevivía como un valiente rodeado de torres, y ni siquiera encadenándose a los troncos pudo impedir nadie que los árboles fueran cortados.

Un triste día la casita que vivía junto a nuestro pino se vació, y un hombre cercó el jardín con una valla muy alta como si hubiera algo peligroso que pudiera escaparse. Luego llegó otro hombre que envenenó al pino. Empezaba a estar mal visto cortar árboles, pero nadie diría nada de cortar un pino muerto. Un viento frío se consiguió escapar del jardín, que se apresuró a morirse junto a su pino, y la maldición cayó sobre aquella esquina del arroyo. Las casas nuevas tan apretujadas se achicharraban en verano y les caía la helada en invierno, pero no sólo allí. La maldición había caído también en las plazas, unos metros más allá, que antes parecían jardines, y ahora eran espacios inservibles, rodeados de casas altas y sombrías. Eso sí, ya no tenían que barrer hojas.

Los árboles han muerto, pero sus espíritus flotan en algún lugar soñado por los niños urbanos, los huérfanos de la naturaleza, los que deseaban vivir en un jardín y languidecen entre asfalto y cemento. Tan práctico.

(Es un requiem por el pino de la Travesía de San Roque, las acacias de Santo Domingo, los plátanos de la Avenida de Castilla, los arbolillos de la Plaza Mayor, y tantos otros. Y una felicitación al héroe de la calle Doctor Fleming).



NOTICIAS DE GUADALAJARA da la posibilidad a todos sus lectores de participar en nuestras páginas a través de mensajes telefónicos. Es necesario dejar el nombre y el apellido y un número de teléfono. Rogamos que los mensajes sean breves y claros. **NOTICIAS DE GUADALAJARA** se reserva el derecho de resumirlos. Pueden también dirigirse al periódico por correo electrónico a la siguiente dirección: noticias@ltn.net

No lo considera verdadero arte

Con todos mis respetos para este señor que ha expuesto su obra artística en la calle, me parece que no tiene gran valor; mejor dicho, que tiene escaso valor. Por supuesto no conozco el resto de sus esculturas pero, desde luego, las que están expuestas por las calles de Guadalajara considero que no son auténtico arte. Tienen el mérito, eso sí, de haberse puesto a hacerlas. Pero yo mismo, estoy seguro de hacer montajes de metal más atractivos a la vista, sin duda. A lo mejor es que yo soy un ignorante y no entiendo nada del arte moderno, en cuyo caso alguien debería sacarme de mi error. Pero estamos tan hartos de ver tantos pasatiempos que pasan por ser arte...

Nueva queja del tráfico en Bailén

Quiero suscribir íntegramente el mensaje que publicaban ustedes la semana pasada y que se titulaba "Atascos en Bailén y alrededores". La persona que dejó ese mensaje se quedó corta. El atasco de tráfico que hay allí cada mañana y también por las tardes es algo verdaderamente monumental. Yo creo que los responsables de tráfico, el

TIENE LA PALABRA

949 25 48 01

alcalde el primero, ni se lo imaginan, o es que no se han dado una vuelta por allí. Exijo, como ciudadano que pago mis impuestos, una inmediata solución a ese problema. Allí debe construirse una amplia rotonda que pueda dar cauce a la gran cantidad de coches que pasan por allí. Ese es un problema que va cada día a más e irá yendo a más, y debe atajarse con rapidez.

dos años y medio. Aunque voy a Guadalajara porque tengo allí a casi toda mi familia, sólo lo hago cada mes y medio o para las Navidades. La verdad, estoy encantado con su página en Internet. Me permite estar perfectamente al corriente de los sucesos de mi provincia. Aunque me gustaría sugerirles si fuera posible que renueven la información no semanalmente sino diariamente o al menos alguna vez más en semana.

Supongo que esto no les resultará fácil porque lleva todo un largo trabajo de fabricación de la web. Imagino que ya estarán en ello. Además, echo en falta más información costumbrista de los pueblos. ¿Podrían ustedes ampliarla?

Pintadas en la Constitución

Ayer me indigné bastante cuando, al regreso de las vacaciones del puente de la Inmaculada, me encuentro el monumento a la Constitución lleno de pintadas. Hay gente por ahí que son unos cenachos. Si no les gusta la Constitución—que no tiene por qué gustarles—que no la acaten, que no voten, que se manifiesten pacíficamente en contra, pero que respeten las convicciones de la mayoría que votó "sí" a la Constitución y por tanto no tiene ningún inconveniente que haya un monolito dedicado a ella, por feo y cutre que sea.



Mensaje para Renfe

Llamo para felicitar y para quejarme. Para felicitar a la Renfe, por la gran puntualidad que tienen los trenes desde hace muchos meses. Y también para dar mi queja porque un viaje Guadalajara-Madrid se sigue haciendo en el mismo tiempo que hace 25 o 30 años. Menos AVE y más conexión rápida con Madrid, que es lo que nos interesa.

(* Lee "Noticias" a través de Internet

Hola, soy un alcarreño que vive en Valencia desde hace ya prácticamente

(*) Los mensajes señalados con asterisco han sido remitidos a la redacción de «Noticias» a través de correo electrónico.

CARTAS DE LOS LECTORES

Una Universidad pública mejor

Señor director:

Hace treinta años que Francia vivió un levantamiento popular impulsado desde las universidades. Los jóvenes franceses emprendieron su marcha por las calles de París poniendo de manifiesto su oposición al Gobierno del general Charles De Gaulle. Buscaban la playa bajo los adoquines, defendían el poder de la imaginación, mezclaban el idealismo y la rebeldía propias de la juventud, se supone. Tras muchas manifestaciones, enfrentamientos con la policía y reivindicaciones, el Mayo del 68 se convirtió en un punto y aparte de la historia de Francia. Unos dicen que no sirvió para nada, que sólo fue una simple revolución estudiantil. Otros, sin embargo, defendían que fue el alzamiento de toda una generación en busca de sus ideales. En cualquier caso fue una manifestación juvenil, una reivindicación que ha pasado a la historia y que tiene que ser un ejemplo para todos, en

concreto para los jóvenes, los cuales tienen que ser el motor de la sociedad. Actualmente, en 1988, ha vuelto a suceder algo parecido. La juventud francesa ha tomado la calle para defender sus derechos en la Universidad pública y lo ha conseguido. Esto nos hace ver el poder de la unión y cómo, defendiendo una causa común, se puede llegar a alcanzar una idea. Ahora se me plantea la duda de si en España una cosa así se pueda realizar. Si la juventud española ha caído en una abulia generada por la comodidad en la que vivimos, o que simplemente ve difícil actuar ante la política de unos pocos tan controlada y con unos intereses creados tan grandes. El foco de actuación juvenil es la universidad, la cual actualmente no es que sea totalmente pasiva, pero las reivindicaciones han quedado relegadas a una minoría, a pequeñas asociaciones que pretenden alcanzar un objetivo común, como pueden ser mayores presupuestos para educación o más participación de los estudiantes en las comisiones de gobier-

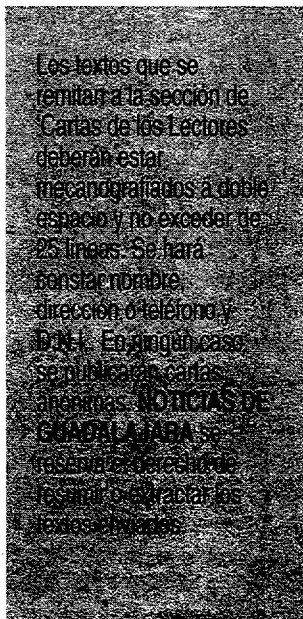

Los textos que se remitan a la sección de Cartas de los Lectores deberán estar mecanografiados a doble espacio y no exceder de 25 líneas. Se hará constar nombre, dirección o teléfono y D.N.I. En ningún caso se publicarán cartas anónimas. **NOTICIAS DE GUADALAJARA** se reserva el derecho de resumir o suprimir los textos enviados.

no de la Universidad, etc. El problema es que esto no debería ser preocupación sólo de unos pocos, sino que debería ser de la mayoría, ya que

afecta a todos, de una forma o de otra, pero siempre afecta. Si hace poco lo han conseguido en Francia, ¿por qué no se van a poder cambiar las cosas aquí, en España? El caso es que bajo todas estas superficies o caretas hay unas ideas, que son las que cambian el mundo y siempre son los jóvenes los que hacen cambiar la historia.

Marta Mínguez Fernández
Guadalajara

Carta abierta a José Bono

Estimado Presidente Bono:

No es mi estilo buscar el enfrentamiento con nadie, y menos—por el respeto que me merece el cargo—, con el Presidente de mi Comunidad. Y así lo pueden testificar los que me conocen. Sin embargo, cuando veo que alguien me utiliza de mala fe y ese alguien tergiversa la verdad, considero que es mi obligación poner los pocos medios que tengo a mi alcance—como es esta carta—, para que la verdad se conozca, aunque me encuentre con que el intoxicador no

es otro, ni más ni menos, que el Presidente de mi región. Presidente, para usted, aquí vale todo con tal de sacar rendimiento político a los acontecimientos, sin importarle de nuevo alterar la convivencia de mis conciudadanos, a la que usted como presidente tiene la obligación de favorecer y no desestabilizar. Presidente, usted mejor que nadie, sabe que el Partido Popular en Castilla-La Mancha siempre ha defendido la protección de las Hoces del Cabriel. Usted mejor que nadie sabe que está mintiendo porque planteamos la protección a través de la figura de *Paisaje Protegido*, tan válida como la figura de Reserva Natural, para impedir el paso por las Hoces, y lo hacíamos porque esta figura no afectaba a la agricultura. Presidente, usted mejor que nadie sabe que es demagógico querer enarbolar la bandera de la ecología y en cambio no proteger las pinturas rupestres, ni construir las depuradoras necesarias para evitar

(continúa en la página siguiente)

Noticias
GUADALAJARA

INFORMACIÓN Y NOTICIAS DE GUADALAJARA, S.A.

PRESIDENTE Y CONSEJERO DELEGADO
JULIO GARCÍA SÁNCHEZ

DIRECTOR: JOSE MARÍA VIZCAINO. REDACTORES: ANA MARÍA RUIZ HERRERA (CIUDAD), JOSÉ ALBERTO MESEGUER CAMARILLO (PROVINCIA), ALBERTO MORENO PÉREZ (DEPORTES), JOSÉ ANDRÉS MERINO (MOTOR), EDICIÓN GRÁFICA Y EDICIÓN INTERNET: PILAR VALENCIA REDACCIÓN, ADMINISTRACIÓN Y PUBLICIDAD: Capitán Arenas, 23 1ª planta, Oficina 4, 19003 Guadalajara. Tfno.: (949) 25 48 01. Fax: (949) 21 43 07. E-MAIL: noticias@itn.net. PUBLICIDAD DIRECTA: Javier de Andrés, Ignacio Merino. PUBLICIDAD AGENCIAS: Julio García. Dep. Legal: GU-203/1995. FOTOMECAÁNICA: PRINT AUTOEDICIÓN. IMPRIME: INTEGRAL PRESS. DISTRIBUYE: D&M PUBLICIDAD. EDICIÓN INTERNET: <http://www.guadalajara.interactiva.org/noticias>.

SOLICITADO EL CONTROL DE O.J.D. DISTRIBUCIÓN GRATUITA
LA TIRADA ACTUAL DE «NOTICIAS» ES DE 27.000 EJEMPLARES. 21.500 SE DISTRIBUYEN EN GUADALAJARA CAPITAL. 4.500 EN AZUQUECA DE HENARES Y 1.000 EN LA PROVINCIA

El segundo año de la UNED

EL Centro Asociado de la UNED en Guadalajara acaba de cumplir un año de singladura. Un año que se ha encargado de poner al Centro en unas cifras de estudiantes realmente espectaculares. Nada menos que 1.200 son las personas que han conseguido acceder a la enseñanza universitaria a través de la UNED.

El nacimiento y puesta en marcha del Centro no ha estado exento de dificultades. A las penurias de todo género que son siempre inherentes al nacimiento de un proyecto ambicioso, se unieron pronto las críticas de los socialistas de Guadalajara, que denunciaron la escasa transparencia en el proceso de adjudicación de las plazas de profesores, advirtiendo que entre esas personas había varias directamente vinculadas por lazos familiares a afiliados del Partido Popular. Denunciaron además la imposibilidad teórica de que una sola persona —el director del centro— hubiera sido capaz de baremar todas las

solicitudes presentadas, habiendo especialidades tan dispares como el Derecho Internacional y el Cálculo.

Aquellas imputaciones, que podrían suponer un penoso estigma de origen, han quedado finalmente en humo de pajas. La prueba es que nadie ha podido demostrar que esas personas accedieran irregularmente al cuerpo docente del centro y que entre los mismos candidatos no ha habido ni una sola reclamación que pusiera sobre la pista de una sospecha así. Por lo demás, en esta provincia no resulta difícil tener un familiar del Partido Popular, porque los afiliados se cuentan por miles.

Salvado este escollo, la UNED inicia su segundo año con nuevos retos. No es ya un centro primerizo y, por tanto, habrá e afrontar con urgencia la batalla de la calidad de enseñanza. Piénsese que cuenta con una audiencia singularmente numerosa, y además cualificada y crítica. No se trata de gente que estudia por estudiar. En un alto porcentaje de los casos, son estudiantes que hacen compatible la Universidad con una tarea profesional, es decir, personas particularmente interesadas en su formación universitaria, hasta el punto de retraer tiempo de otras obligaciones para poder estudiar.

Con todo, la aportación importante de la UNED a Guadalajara ya ha sido hecha. Campus Universitario y UNED han venido a ampliar un panorama universitario que en Guadalajara tenía muy escasa implantación. Teníamos universitarios, sí, pero no contábamos con Universidad. La presencia de la Universidad en Guadalajara, con toda la actividad que despliega en favor de la sociedad, supone un foco de irradiación cultural que difícilmente se lograría sin ella. Una ciudad con Universidad es otra cosa, adquiere otro talante, y se hace más sensible, más abierta.

El espectacular crecimiento de la UNED es el mejor aval para reivindicar para Guadalajara la ampliación de las enseñanzas universitarias.

CARTAS DE LOS LECTORES

(viene de la página anterior)

que las aguas residuales sigan desembocando en el río Cábriel, ni... Señor Presidente, si a usted sólo le preocupan las camisetas y los envoltorios, póngase una que diga: "Demagogia no, inversiones, sí". Presidente, usted mejor que nadie sabe que miente cuando dice que «dirigentes regionales del Partido Popular llevaban una camiseta que decía "autovía sí, reserva, no"». Entonces, ¿por qué lo hace? ¿es que acaso ha acabado creyéndose hasta sus propios montajes? Presidente, usted mejor que nadie sabe que tergiversa la realidad cuando sectariamente se agarra al gesto que tuve yo —no los dirigentes regionales del Partido Popular—, yo, como alcalde de Minglanilla, de ponerme una camiseta en apoyo a los vecinos de mi pueblo que —oh!, éste es nuestro gran pecado—, pedían defender las Hoces, defendiendo también lo que durante siglos ha sido su agricultura. Nuestra gran osadía fue llevarle la contraria a Bono. Y lo estamos pagando caro. Usted ordenó que se expedientara a los agricultores que se manifestaron pacíficamente en defensa de su Agricultura con sanciones de hasta cinco millones de pesetas, y usted Presidente, está intentado machacar al alcalde de estos agricultores, dándole donde más le duele, que es difamando al partido del que forma parte, el partido Popular de Castilla-La Mancha. ¿No le produce sonrojo que a estas alturas de Democracia todavía haya dirigentes que caigan tan bajo contra los que les llevan la contraria? Pero mire, Presidente, por encima de la razón apuntada, creo que a

usted lo que de verdad le revuelve es que poco a poco va quedando en evidencia su ineficacia. En trece años de gobierno del partido Socialista, ni usted ni Borrell solucionaron cómo hacer compatible las Hoces con la autovía de Valencia. Ha tenido que venir el Partido Popular a resolver el tema. Y lo ha resuelto dando soluciones que satisfacen a los vecinos, a los agricultores, a los viajeros, a los políticos,... Y usted, ante todo esto no tiene más consideraciones que hacer que la de acudir a un alcalde de un pueblo que tuvo la osadía de ponerse una camiseta para apoyar a un grupo de castellano-manchegos que pedían respeto por su agricultura, por las Hoces y por la autovía. ¡Señor Presidente, si viera el ridículo que está haciendo! Con su actitud partidista está menoscabando la dignidad del cargo que ostenta. Con todo mi afecto.

Rogelio Pardo
Alcalde de Minglanilla y diputado regional del PP

Los beneficios de reír

Señor director:

Estamos redescubriendo la risa, ahora en plan terapéutico. Lo que anima a un enfermo o a quien pasa por unos momentos difíciles es distraerle con alguna anécdota amable y oportuna. En ocasiones, se logra más con un rato de conversación estimulante y positiva que con determinados fármacos, más traumatizantes que el dolor que se sufre. Para los adultos parece ser que reír es tan beneficioso como llorar para los bebés. Es un mecanismo natural de ven-

tilación de efectos similares y, en el caso de la risa, los especialistas están de acuerdo en atribuirle propiedades estimulantes para las glándulas de secreción interna. Pero aún hay más. El psiquiatra William Frey propugna el reírnos de nosotros mismos, como elemento saludable. Que no nos demostremos tanta importancia, vamos. Algo así deben querer transmitirnos sociólogos y políticos cuando recomiendan desdramatizar. Y es que a veces nos tomamos demasiado en serio, nos sentimos perseguidos por todos los males y en el vértice del desastre. Para poder reírnos de nuestras dificultades personales, viene muy bien escuchar a los demás. En cuanto empiezas a enterarte de lo que quienes te rodean aguantan y sufren, por comparación, descendes del pedestal en que te has encaramado y con vergüenza reconoces que hay quien lo pasa mucho peor. No es que haya que pensar que mal de muchos, consuelo de tontos, sino darse cuenta de que el dolor es una constante ineludible y que para hacerle frente y superarlo ayudar cuadrar las cuentas y atenerse a la realidad contingente. Y esa realidad pasa, en ocasiones, por la poca consistencia objetiva de muchas cosas propias ante los problemas reales ajenos. Y aparte del valor moral que se obtiene de tal reconocimiento interno no se puede negar que se produce una vigorización personal que beneficia también físicamente. Y la lógica. Mientras estamos atendiendo al mal ajeno desconectamos del propio, aunque sea un rato.

Isabel Esteban
Guadalajara

PINCELADES

Prevenir sin alarmar

La pasada semana, los vecinos de la zona de El Balconillo comenzaron a detectar un extraño olor y un sabor peculiar en el agua del grifo, por lo que se dirigieron a Sanidad y al Ayuntamiento para alertar sobre este extremo e informarse sobre su consumo. Una vez realizados los análisis pertinentes, la primera Administración detectó que el agua de las calles Navas de Tolosa y Roncesvalles y la plaza de la Paz estaba contaminada, por lo que sugirió al Consistorio que recomendase no beberla. Según el alcalde, dicha recomendación no llegó a rea-

lizarse para no alarmar a la población y porque los informes de los técnicos municipales y de los de la Mancomunidad de Aguas del Sorbe decían todo lo contrario. Ante la existencia de análisis contradictorios, y aunque sólo hubiera sido por prevenir —que no significa en ningún momento alarmar—, desde la Administración local debería haberse aconsejado consumir agua embotellada mientras se llegase a una conclusión definitiva para evitar la confusión entre los ciudadanos y que se hubieran llegado a producir males mayores.

La ministra agridulce

Esperanza Aguirre, ministra de Educación y Cultura, ha sido doblemente protagonista en la provincia de Guadalajara en la última semana. El sábado recibía en Peñalver el premio "Su Peso en Miel", distinción que el Ayuntamiento del corazón de la Alcarria ofrece a personajes públicos que hacen cosas en beneficio de la provincia. Ayer miércoles, en Azuqueca de Henares, los padres y madres de alumnos de Enseñanza Infantil y Primaria reivindicaban, mediante un acto simbólico, que el Ministerio les haga caso de

una vez y dote a este municipio, de casi veinte mil habitantes, del cuarto colegio público, para evitar la masificación en las aulas. Además lo hacen en unos terrenos que el consistorio azudense ha cedido para tal fin, con lo que el próximo movimiento es competencia exclusiva de la ministra melada. Hoy mismo, los profesores técnicos de Formación Profesional recurren a la huelga por no estar muy de acuerdo con la línea seguida por Aguirre. ¿De qué le tocará venir la próxima vez? ¿De estrella o "estrellada"?

Conde, candidato

Bueno, por fin hay candidato. El comité electoral del Partido Popular ha propuesto a Agustín Conde, alcalde de Toledo y presidente regional del Partido Popular, como candidato a la presidencia de la Junta de Comunidades de Castilla-La Mancha. Contra los pronósticos de muchos, Luis de Grandes no acudirá a los comicios del 13 de junio encabezando esa lista. Ahora que se sabe, parece evidente que sea así. Luis de Grandes está muy bien donde está, y

hay quien asegura que Aznar lo quiere a su lado. Además, ante una eventual victoria del PSOE en la región, de Grandes llevaría muy mal eso de ejercer la oposición en una Comunidad de tercera. El PP regional sabe que Castilla-La Mancha no es una plaza fácil y cuenta, más que en ningún otro lugar, con la posibilidad de una derrota. La candidatura de Bono es prácticamente segura, y ese es mucho toro. De Grandes tenía mucho que perder; Conde, en cambio, no.

Apostar por Guadalajara

«No creo que dejen a esta ciudad por segunda vez con la miel en los labios». La frase, de Aurelio Zapata, hace referencia a aquel ascenso deportivo a la ACB conseguido por el Club Baloncesto Guadalajara hace varias temporadas y que no fue posible por unas exageradas exigencias económicas. Aún queda mucha liga, pero el equipo está en condiciones deportivas de igualar aquella hazaña y optar a un ascenso a la LEB. Si esto llegase a ocurrir, ¿terminaría ascendiendo? Hablamos de una nueva liga (LEB)

para la que habría que poner encima de la mesa, sólo para entrar en ella, más de 80 millones. Luego, hablaríamos de formar una plantilla competitiva... Las cifras se disparan. Pero son unas cantidades que sí se permiten el lujo de poner en juego otras ciudades. ¿Qué pasará esta vez con Guadalajara? De cualquier manera, todavía esto no ha hecho más que empezar, pero habría que plantearse esa posibilidad. Ojalá dentro de unos meses, volvamos a hablar del tema. Será buena señal.

La cooperativa Vitra-Parque Río Henares, promovida por CC.OO., entrega las llaves de 46 nuevas viviendas en el UP-7

Más de un 60% de los cooperativistas son menores de 30 años y la mayoría accede por primera vez a un piso en propiedad. **Pág. 6**



Las fuerzas políticas ponen de manifiesto su unidad en la celebración el vigésimo aniversario de la Constitución

A pesar del frío, alrededor de 200 personas se reunieron junto al monumento del paseo de las Cruces para participar en el acto institucional. **Pág. 8**

Consumo alerta sobre una pistola peligrosa para los niños

Se adquieren en tiendas de «Todo a cien». **Pág. 8**

Ciudad

Jueves 10 de diciembre de 1998

4

El PSOE pide la dimisión del alcalde por el problema del agua en la zona de El Balconcillo

Sanidad informa en su último análisis que desde el pasado día 4 el agua es potable

ANA MARÍA RUIZ. Guadalajara
El portavoz del grupo municipal socialista, Juan Pablo Herranz, ha pedido públicamente la dimisión del alcalde de la capital al que acusa de mantener una postura «pasiva, irresponsable y temeraria» con respecto al problema del agua que se produjo la pasada semana en el barrio de El Balconcillo: «La actitud del alcalde es incomprensible al no recomendar que no se consumiese agua. Lo más normal es que ante una situación de este tipo, se aconseje consumir agua embotellada y se sanee toda la red de distribución».

Los hechos que han llevado al PSOE a pedir la di-

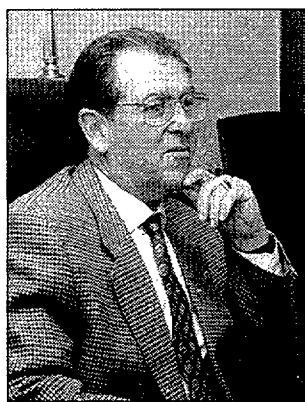

José María Bris.

misión de José María Bris se remontan a los pasados días 2 y 3, cuando los vecinos de esta zona comenzaron a detectar mal olor y sabor en el

agua del grifo. Ante las quejas recibidas, tanto desde la Delegación de Sanidad como desde el Ayuntamiento se realizaron una serie de análisis y es aquí donde surge el problema.

Tras realizar las primeras comprobaciones, Sanidad detectó que el agua no era potable, por lo que aconsejó a los ciudadanos que no la consumieran. Asimismo, comunicó al Ayuntamiento que en las calles Navas de Tolosa y plaza de la Paz existía una contaminación microbiana y se le recomendó que vaciara las redes, procediera a hiperclorar el agua e informara a la población. Sin embargo, desde el Consistorio se remi-

tió una nota de prensa en la que se aseguraba que el mal sabor y el mal olor se debían a una avería que se produjo días antes en las conducciones de la calle Julián Besteiro y que en los análisis realizados por los técnicos municipales y los de la Mancomunidad de Aguas del Sorbe, «no se detecta ninguna circunstancia que no haga este agua apta para el consumo humano». El alcalde declaró el día 4 que no había motivos para alarmar a la población: «Sinceramente creo que ha habido una gran precipitación por parte de Sanidad. En estos temas que son alarmistas tenemos que ser moderados en nuestras mani-

festaciones y decisiones. Estoy convencido de que se ha actuado correctamente». En este sentido, el delegado de Sanidad, Juan José Palacios, ha afirmado que «en ningún momento hemos obrado de forma alarmista, sino guiados por la prudencia que requiere preservar la salud de los ciudadanos».

Según el último informe elaborado por los técnicos de la Delegación, se ha corroborado que en las pruebas realizadas los días 2 y 3, el agua de las calles Navas de Tolosa y plaza de la Paz no era potable, ya que presentaba una contaminación bacteriológica de posible origen fecal. Asimismo, en dicho

informe se afirma que el día 4 los resultados bacteriológicos eran normales, por lo que el agua se considera potable y el seguimiento se centra ahora en el nivel de cloro.

DIARREA Y TRANSTORNOS DIGESTIVOS. Según ha denunciado Herranz, la falta de información y la confusión creada desde el Ayuntamiento provocó que muchos ciudadanos continuaran consumiendo agua, lo que podría haber provocado problemas de salud. El portavoz socialista ha señalado que se ha dirigido al centro de salud de La Rosaleda, ubicado en El Balconcillo, donde han confirmado que durante los días en que se detectó el problema se ha registrado un incremento en el número de niños afectados por diarreas y trastornos digestivos, aunque no han podido confirmar si se trata de una infección vírica o se debe al consumo del agua contaminada.

Guadalajara se prepara para dar la bienvenida a la Navidad

Borja Cardelús será el encargado de dar el pregón navideño el próximo día 19

ANA MARÍA RUIZ. Guadalajara
Con la Navidad a la vuelta de la esquina, en la ciudad se ultiman los preparativos para dar la bienvenida a más de un mes de celebraciones religiosas y festivas y de consumismo desenfrenado.

Ayer miércoles, las calles del centro de Guadalajara estrenaron la iluminación navideña en un acto presidido por el alcalde y organiza-

do por el Área Comercial Miguel Fluiter, que a partir de hoy jueves comienza su campaña navideña de promoción de la compra en los comercios tradicionales y diversas actuaciones callejeras.

Esta semana también comienza el rastrillo benéfico de Nuevo Futuro, que permanecerá abierto desde el día 11 hasta el día 20 en el complejo Príncipe Felipe, de once

dos y de cinco a nueve. Los beneficios se destinarán a los dos pisos tutelados para niños sin hogar que la asociación tiene en Guadalajara. La entrada costará 200 pesetas y podrán encontrarse todo tipo de objetos desde las 50 hasta las 300.000 pesetas.

Por su parte, la Cámara de Comercio ha convocado el primer concurso de escaparates, que deberán perma-

necer decorados con motivos navideños desde el día 21 de diciembre hasta el 6 de enero. La inscripción debe realizarse en la sede cameral. El fallo del jurado se hará público el 7 de enero.

PREGÓN Y ACTOS DEL AYUNTAMIENTO. Este año, el encargado de pregonar el inicio de la Navidad será Borja Cardelús Muñoz-Seca, escritor

y director del programa de TVE «La España Salvaje». El acto tendrá lugar el día 19, a las ocho de la tarde, en la iglesia de El Carmen.

Por su parte, el Ayuntamiento está cerrando el programa navideño, que ofrece escasas novedades e incluye la tradicional zambombada, la presencia de los Reyes Magos en al plaza Mayor desde el día 2 de enero hasta el día

4, la cabalgata de Sus Majestades, el día 5, etc.

Este año se realizarán actividades especiales para los niños los días 2, 3 y 4 de enero y se han programado actuaciones musicales de gran calidad entre las que destacan los Niños Cantores de Nizhni Novgorod (Rusia), la Orquesta Sinfónica de la Televisión de Moscú y Novi Cantores.

CAMPAÑA de NAVIDAD



C/ Sigüenza, 16 - GUADALAJARA - Tfno.: 949 228 748

• Jamón Serrano de Aragón	1.300 Ptas/Kg
• Jamón Serrano (Sierra Morena)	1.690 Ptas/Kg
• Jamón Serrano Montañez	1.890 Ptas/Kg
• Jamón Ibérico de Salamanca	3.000 Ptas/Kg
• Jamón Ibérico Reserva de Salamanca	3.400 Ptas/Kg
• Jamón Bellota D.O. Guijuelo	4.400 Ptas/Kg
• Jamón Chamuscado de Ávila	1.199 Ptas/Kg

Gran variedad en JAMÓN, LOMO, CHORIZO y SALCHICHÓN IBÉRICO de "Jabugo 5 Jotas", "Joselito" y "Dehesa de Extremadura".

• Jamón Bellota de Badajoz	3.800 Ptas/Kg
• Lomo Embuchado de Ávila	1.599 Ptas/Kg
• Lomo Embuchado de Atienza	1.599 Ptas/Kg
• Cabecera de Lomo	1.099 Ptas/Kg
• Lomo Ibérico Bellota de Badajoz	4.900 Ptas/Kg
• Lomo Ibérico D.O. Guijuelo	3.999 Ptas/Kg

Se hacen CESTAS y PAQUETES para empresas y particulares y servimos a cualquier punto de España

¡¡SOMOS PEQUEÑOS, PERO EN PRECIOS DE JAMONES COMPETIMOS CON LOS GRANDES!!

UGT tiene «serias dudas» sobre la futura estación del AVE de Guadalajara

El alcalde asegura que la parada será comercial y no sólo técnica

ANA MARÍA RUIZ. Guadalajara
La Federación de Transportes de UGT ha remitido una nota de prensa en la que asegura tener «serias dudas» sobre la parada del AVE en la ciudad. Según explica el secretario de Acción Sindical, Enrique Chaves, estas dudas se basan en un reportaje sobre la línea de alta velocidad Madrid-Lleida publicado en el número 184 de la revista «Líneas del tren», publicación que se distribuye gratuitamente entre los trabajadores de Renfe, editada por la Dirección de Comunicación Interna, calificada por muchos de sus lectores como «el NO-DO de la Renfe». En

un párrafo del reportaje se dice textualmente: «Las estructuras más singulares son un puente pérgola y la parada técnica de Guadalajara, ubicada a unos siete kilómetros de la ciudad, en el cruce de la N-320 y que en el futuro podría utilizarse como estación». Según se informa desde UGT, el artículo 143 del Reglamento General de Circulación de Renfe, una «parada técnica» es la que se efectúa por cruce, adelantamiento de trenes u otra causa de índole estrictamente técnica, mientras que una «parada comercial» es la que tiene por objeto la subida y bajada de viajeros.

Chaves ha señalado que UGT no quiere reabrir la polémica sino «exigir el cumplimiento de las promesas realizadas en su día y que han de traducirse en pruebas irrefutables de que efectivamente la ciudad y la provincia van a disponer desde los primeros momentos de tan importante medio».

El alcalde ha negado este extremo y ha asegurado que la capital contará con una estación comercial tal y como explicó recientemente en la presentación del proyecto elaborado por el GIF: «Los planos que se han presentado son los del proyecto definitivo. Se trata de una estación en condiciones».

Bris negocia la cesión de la iglesia de San Francisco

El alcalde se reunió con el ministro de Defensa

A.M.R. Guadalajara
El alcalde mantuvo la pasada semana una reunión con el ministro de Defensa, Eduardo Serra, en la que abordaron temas relativos a la capital como el cierre del TYCE y la cesión de la iglesia de San Francisco al Ayuntamiento. «Con respecto al taller de ingenieros, cuyo cierre está previsto para el 31 de diciembre, Bris ha señalado que

se avanza según lo previsto: «Las cosas van bien y al parecer los trabajadores no van a tener problemas, que es lo que interesa».

Sobre la iglesia, el alcalde está negociando la cesión del conjunto monumental para incorporarlo a la ciudad. Bris ha afirmado que la postura de Serra es «positiva», aunque habrá que esperar al cierre del TYCE.

El cierre de la Prisión Provincial continúa sin determinarse

Los trabajadores del centro denuncian su situación de «provisionalidad e imprevisión»

ANA MARÍA RUIZ. Guadalajara
A pesar de que el cierre de la Prisión Provincial estaba previsto para el 15 de diciembre, el sindicato CSI-CSIF ha denunciado que, según se desprende de las últimas informaciones facilitadas por la Dirección General de Instituciones Penitenciarias, las instalaciones permanecerán abiertas: «Por el momento, sigue sin concretarse una fecha para hacer efectivo el cierre, aunque los planes de clausurar estas instalaciones siguen vigentes».

CSIF ha denunciado la situación de «provisionalidad e imprevisión» en la que se encuentran los trabajadores.

Por su parte, el alcalde ha reconocido que tampoco dispone de información sobre el cierre y que sólo conoce la fecha de 31 diciembre a pesar de que ha intentado en reiteradas ocasiones entrevistarse con Instituciones Penitenciarias sin que haya obtenido respuesta. Asimismo, de momento tampoco ha logrado que el ministro del Interior le conceda fecha para la reunión en la que solicitará que se construya fuera de la ciudad una cárcel con capacidad para 200 reclusos.

Por este motivo, y ante la falta de información sobre el traslado de la plantilla a la prisión de Alcalá-Meco, el

VIVIENDAS
con garaje incluido
2, 3 y 4 dormitorios
desde
9.500.000 pts.

VIVIENDAS V.P.O.
Tipo de interés subsidiario
80% Financiación
AYUDAS A FONDO PERDIDO
HASTA EL 10% DEL TOTAL



EN GUADALAJARA

EN LA ZONA CON MÁS PROYECCIÓN DE GUADALAJARA
UP-12

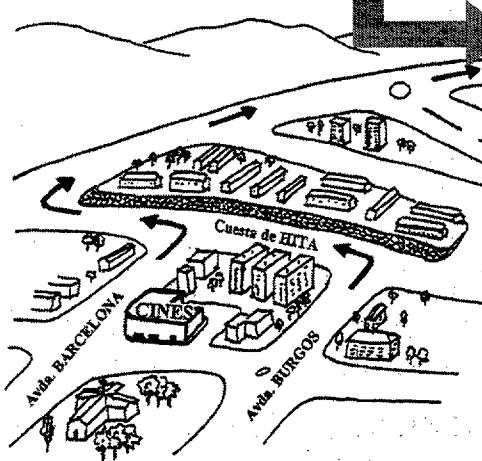
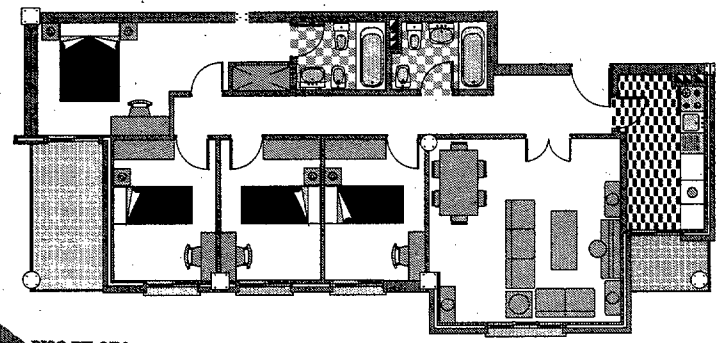

FINANCIA **CONSTRUYE**
iberCaja **GEPROVI. S.L.**
Cesión y promoción de viviendas

Información en PISO PILOTO ó

949 25 49 61 **949 21 98 27**
C/ Hermanos Fdez. Galiano, 11 D 19004 GUADALAJARA

Saneamientos J.L. NAVIDAD
Muebles de Baño
QUINCENA de la GRIFERÍA
¡Gran Oferta en Grifería de Calidad!
¡CONSÚLTENOS PRECIOS!
AMPLIO MUESTRARIO
C/ Alcalá de Henares, 6 - Tfno.: 949 22 81 82 - GUADALAJARA
INSTALACIÓN PROPIA

Ciudad

UGT, CC.OO., SAE y SATSE, contra la propuesta del PP de convertir los hospitales en fundaciones

Consideran que es el primer paso para privatizar la sanidad

REDACCIÓN. Guadalajara Después de que el pasado 30 de noviembre el PP presentara una enmienda a la Ley de Acompañamiento de los Presupuestos Generales del Estado por la que se prevé la transformación de los 82 hospitales del Insalud en fundaciones públicas sanitarias, los sindicatos UGT, CC.OO., SAE y SATSE han mostrado su desacuerdo con esta propuesta, ya que, en su opinión, sería el primer paso para la privatización de la sanidad pública.

Desde la Federación de Servicios Públicos de UGT se asegura que las prestaciones sanitarias sufrirán un fuerte deterioro y se desregularán las relaciones laborales de los trabajadores de este sector, por lo que se subraya la necesidad de alcanzar el máximo consenso político y social para emprender la reforma. CC.OO. pide la retirada de la propuesta, ya que considera que no solucionará los problemas de gestión y presentará riesgos para el futuro del sistema sanitario como clientelismo, desigualdad de acceso a la sanidad, etc. SAE considera que las fundaciones se regirán por criterios economicistas buscando el ahorro indiscriminado, lo que supondrá un deterioro de la calidad asistencial. Por su parte, SATSE estima irrenunciable que el personal siga siendo estatutario.

La cooperativa Vitra de CC.OO. entrega las llaves de 46 viviendas en el UP-7

Más de la mitad de los nuevos propietarios son menores de 30 años

ANA MARÍA RUIZ. Guadalajara La cooperativa Vitra-Parque Río Henares, promovida por CC.OO., entregó el pasado viernes las llaves de 46 nuevas viviendas de protección oficial ubicadas en el polígono del UP-7. Cabe destacar que el 60% de los cooperativistas son menores de 30 años y que casi el 80% accede por primera vez a una vivienda en propiedad. La mayor parte tiene unos ingresos anuales de 2'5 millones de pesetas. El precio de las viviendas está un 20% por debajo del precio libre del mercado y se han concedido ayudas de las administraciones nacional y regional de cerca del 10% del precio de las viviendas.

Según puso de manifiesto la secretaria provincial de CC.OO., Carmen Martín, con estas 46 ya son 200 las viviendas que la coope-

rativa Vitra ha promovido en la capital y Azuqueca de Henares. Desde 1992, Vitra ha entregado en la región cerca de 800 viviendas y tiene en promoción otras 140.

Fue en 1990, cuando CC.OO. proyectó intervenir de forma activa en el mercado de la vivienda creando cooperativas que abarataran el precio de los pisos a fin de que los trabajadores pudieran acceder a ellos en mejores condiciones económicas.

CONTRA LA ESPECULACIÓN. Al acto de entrega de las llaves asistieron representantes de la Junta de Comunidades, el Ayuntamiento y SEPES (Sociedad Estatal de Promoción y Equipamiento del Suelo), las tres instituciones que en 1994 firmaron un convenio de colaboración

para construir y promover la construcción de viviendas en este nuevo polígono y en el de Aguas Vivas, que se encuentra en estos momentos en proceso de adjudicación de las parcelas.

Tanto el alcalde, José María Bris, como la consejera de Obras Públicas, Araceli Muñoz, se mostraron satisfechos de la entrega de los nuevos pisos y recordaron que el derecho a una vivienda digna está recogido en la Constitución, por lo que coincidieron en destacar el esfuerzo que deben realizar las instituciones públicas para que los ciudadanos puedan acceder a una vivienda digna.

La consejera alabó el papel de las cooperativas a la hora de intervenir en el mercado inmobiliario, ya que permiten a las familias con rentas bajas comprar viviendas de calidad y evi-

tan al tiempo la especulación. En este sentido también se manifestó el secretario regional de CC.OO., Juan Antonio Mata: «Los ayuntamientos tienen mucho que decir en esta materia adoptando medidas para poner suelo a disposición de las cooperativas y evitar la especulación».

Por otra parte, Araceli Muñoz ha informado que ya se ha adjudicado el grupo de 48 viviendas de promoción pública promovidas por la Junta que cierra la fase de construcción en El Balconcillo y ha recordado que se está a la espera de que el Ayuntamiento formalice la cesión de suelo en el UP-7 para construir 80 pisos de promoción pública para jóvenes. Asimismo, ha avanzado que la Junta tiene previsto construir más de 300 viviendas en Aguas Vivas.

El delegado de Industria clausura dos módulos de formación del Ayuntamiento

Han participado 26 desempleados

REDACCIÓN. Guadalajara Un total de 26 desempleados de Guadalajara han participado este año en los dos módulos de formación que la Consejería de Industria y Trabajo ha subvencionado en la capital y que se han centrado en trabajos de operarios de las brigadas de Agua.

El delegado de Industria, Angel Padrino, fue el encargado de clausurar los módulos en un acto que tuvo lugar el pasado día 1 en la residencia Los Guzmán, en el que se entregó un diploma acreditativo a los alumnos.

El Ayuntamiento de Guadalajara ha sido el único de la provincia que ha contado este año con dos módulos de formación. Esta iniciativa tiene por objetivo formar a desempleados para que, posteriormente, en un periodo de prácticas, realicen trabajos que les puedan suponer su contratación. Cada uno de los módulos ha tenido una duración de tres meses y la subvención de la Consejería ha superado los ocho millones de pesetas.

En los últimos tres años, el Consistorio ha contado con siete módulos de formación de los que se han beneficiado 98 desempleados de la capital con una ayuda del Gobierno regional cercana a los 40 millones de pesetas. Además, en el mismo periodo de tiempo, ha recibido una subvención de la Consejería de cerca de 225 millones de pesetas a través de los planes de empleo que han permitido crear 748 empleos y llevar a cabo 47 obras en la capital.

Por el empleo y las 35 horas.-

A.M.R.- Cerca de medio millar de personas -250 según la Policía Local y más de 600 según los sindicatos-, participaron el pasado jueves, día 3, en la manifestación convocada por UGT y CC.OO. en la capital para reivindicar al Gobierno del PP la mejora de la protección económica de los parados, la creación de más y mejor empleo, la jornada laboral de 35 horas semanales y contra la política fiscal y la reforma del IRPF. Los manifestantes partieron desde la plaza del Ayuntamiento y llegaron hasta la Subdelegación del Gobierno, donde tomaron la palabra los secretarios provinciales de los sindicatos convocantes, Miguel Angel Serrano, de UGT, y Carmen Martín, de Comisiones, quienes criticaron la reforma del IRPF asegurando que beneficiará únicamente a las rentas más altas y solicitaron al Gobierno la elaboración de un plan de empleo que incluya medidas para acabar con la temporalidad y la precariedad laboral, así como una mayor protección para los desempleados.



Vuestro mejor Regalo de Boda.

Restaurante Las Galeras

¡Enhorabuena por habernos elegido!

Si celebras tu Boda con nosotros te obsequiamos con el VIAJE DE NOVIOS, un DORMITORIO DE MATRIMONIO y MUCHAS SORPRESAS más.

Ctra. Madrid-Barcelona, Km. 60.600 - Tlfno.: 949 227 567 - 949 227 526 - TARACENA (Guadalajara)

La Calidad que buscas, con el Servicio que tú te mereces.

¡CON FUERZA!

OFERTAS VALIDAS DEL 10 AL 24 DE DICIEMBRE

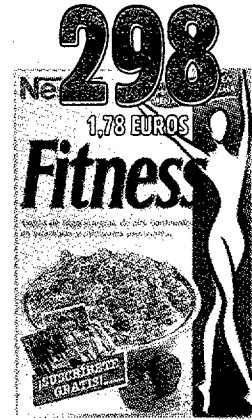

Cereales FITNESS NESTLE 375 Grs.



DOG MENU PURINA 4 Kg.



COLA-CAO Maleta 3 Kg.



NESCAFE NATURAL Soluble 200 Grs.



NESCAFE DESCAFEINADO Soluble 200 Grs.



SURTIDO CUETARA 800 Grs.



Mini Biscotes LU 60 Rebanadas

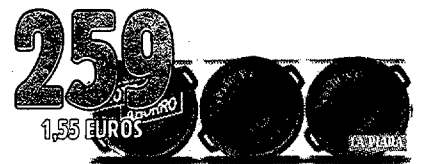

Paté LA PIARA Pack 3 Ro-80



Turrón Duro/Blando UNAGRAS 300 Grs.



Marquesas DELAVIUDA 250 Grs. 1 Docena

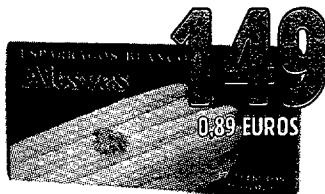

Espárragos ALESVES Formato Fiesta 17/22



Galletas CAMPURRIANAS 500 Grs.



Colonia TITO BLUNI 100 MI.



Turrón LA CASA 300 Grs. Queso con Arándanos



Bombón CAJA ROJA NESTLE 400 Grs.



Cava DELAPIERRE



Cava BACH



Vermouth MARTINI Anís CASTELLANA 1 Litro

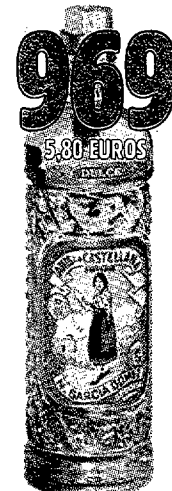

1 Litro



Mosto MARISCAL 1 Litro



Vino MARISCAL 3er Año

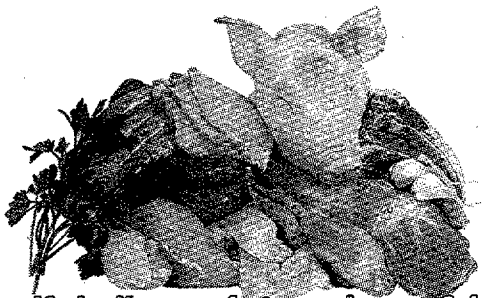

¡Cada día una oferta con los mejores precios del mercado!



Salmón Grande (Medios o enteros), kilo 880
Langostino Tigre Coddido 40-60, kilo 1.598



Peras Agua 1ª, kilo 69
Manzanas Golden 1ª, kilo 89



Queso EL VENTERO, kilo 929

Les garantizamos los Mejores Precios en Productos de Navidad



Y por sus compras les obsequiamos con LOTERIA DE NAVIDAD



¡FELICES FIESTAS!
Abierto Sábados Tarde
PARKING GRATUITO PARA CLIENTES

Ciudad

Unidad de las fuerzas políticas en el 20 aniversario de la Constitución

Alrededor de 200 personas participaron en el acto institucional

ANA MARÍA RUIZ. Guadalajara

A pesar del frío, cerca de 200 personas participaron en el acto institucional de conmemoración del 20 aniversario de la Constitución, que se celebró junto al monumento del paseo de las Cruces el pasado viernes. En él se puso de manifiesto la unidad de las instituciones políticas locales, provinciales, autonómicas y nacionales con respecto a la vigencia del texto constitucional aprobado en referéndum por todos los españoles el 6 de diciembre de 1978.

El acto comenzó con la plantación de un olivo y la suelta de 20 palomas blancas como símbolo de la paz y la libertad y con la lectura de dos artículos de la Carta Magna por parte de dos jóvenes de 20 años.

En el turno de los discursos, el delegado de la Junta en Guadalajara, Laureano Martínez Pinilla, fue el más reivindicativo y el que más alusiones políticas sobre la reforma de la Constitución realizó durante su intervención. Pinilla destacó la necesidad del consenso a la hora de realizar

cualquier cambio: «Si la sociedad española demanda una reforma habría que hacerla. Pero nunca una minoría va a imponer sus criterios a la mayoría del pueblo español».

Tanto el subdelegado del Gobierno, Jonás Pícazo, como el presidente de la Diputación, Francisco Tomey, coincidieron en destacar los principios por los que se rige la Constitución y la consecución del Estado de las autonomías y el respeto de las libertades, los derechos humanos y la igualdad.

El alcalde fue el encargado de cerrar el acto con la lectura de un texto elaborado por los grupos políticos del Ayuntamiento en el que se aseguraba que la ciudad «hace suyos los principios constitucionales de libertad, justicia, solidaridad, igualdad y pluralismo». Asimismo, José María Bris recordó que la Constitución del 78 es la primera de la historia «expresión de una voluntad pactos y compromisos y no el resultado de la imposición de una mayoría circunstancialmente hegemónica».



NOTICIAS

Homenaje especial.-

A.M.R.- Cerca de 500 personas participaron el sábado en la concentración de apoyo a José Barrionuevo y Rafael Vera, que se convirtió en un homenaje especial con motivo del Día de la Constitución. Marta Barrionuevo transmitió el deseo de sus padres de celebrar el 20 aniversario de la Carta Magna «reiterando nuestro compromiso con los valores y los principios democráticos, con la tolerancia y la convivencia en paz». La hija del ex ministro de Interior recalcó que «quienes en el fondo no comparten esos valores y esos principios han hecho todo lo posible para enviarlos a prisión y, ahora, por mantenerles en ella». Entre las «caras conocidas» destacó la presencia de Alfredo Pérez Rubalcaba y Txiqui Benegas, quien puso de manifiesto la injusticia que, en su opinión, se ha cometido en este caso: «Las democracias tienen situaciones que hay que reparar. Ahora hay que reparar la injusticia que se ha cometido con Barrionuevo y Vera y revisar una sentencia que vulnera uno de los principios fundamentales de la Constitución: la presunción de inocencia».

Los hijos de los dos ex altos cargos del PSOE han convocado una macroconcentración para el día 19.

Consumo alerta sobre la compra de pistolas de juguete

REDACCIÓN. Guadalajara

Después de que hace unos días un niño de Guadalajara, de once años de edad, resultara herido grave en un ojo cuando jugaba con una pistola que disparaba bolitas de plástico, adquirida en una

tienda de «Todo a cien», la Consejería de Sanidad, a través de la Dirección General de Consumo, ha aconsejado a los consumidores no adquirir y en ningún caso utilizar estos juguetes por el peligro que representan para los

niños, ya que las bolas salen a gran velocidad impulsadas por su mecanismo de aire comprimido o muelles. Aunque de momento no se han localizado estos artículos en los establecimientos inspeccionados, la Consejería tiene

conocimiento de que se han vendido bastantes, ya que son muy atractivos para los niños y su precio es bajo.

Además del accidente, estas pistolas han producido desperfectos en el mobiliario urbano.



Menú Especial Fin de Semana

A elegir entre: 3 Primeros Platos · 3 Segundos Platos · 3 Postres

Pan · Vino Tinto o Rosado · Aguas de Mesa

¡RESERVE SU MESA! Tlfnos.: 949 20 18 69 - 949 20 21 13 · C/ De la Isabela, 12 · «Los Manantiales» · GUADALAJARA

1.800 ptas.

VIVA EN EL CENTRO DE GUADALAJARA

(a 50 metros de la Plaza de Santo Domingo)

Edificio "PAREJA SERRADA" 2ª Fase

Desde 8.250.000 Ptas.

Viviendas y Duplex de 1 y 3 Dormitorios
Garajes y Trasteros

Planta Primera

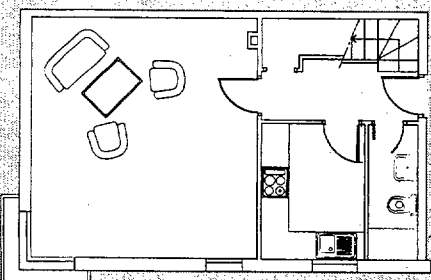

Planta Ático

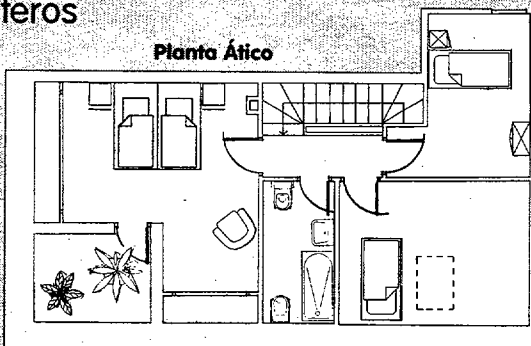

INMEJORABLES CALIDADES Y FACILIDADES DE PAGO

INFÓRMATE:



ALCARREÑA DE GESTIÓN

C/ Virgen del Amparo, 2 - Guadalajara - Tlfnos.: 949 22 40 00 - 949 23 21 26



PELUQUERÍA

D'Ellas

Avda. de Castilla, 25 B - Guadalajara

AMPLIAMOS NUESTROS SERVICIOS

- Manicura
- Maquillaje
- Depilación Eléctrica
- Cera Fría y Tibia
- Tinte de Pestañas y Permanente
- Masajes Corporales y Faciales
- Limpieza de Cutis
- Peeling Corporal

RAYOS UVA
En Cabinas
Verticales
OFERTAS DE
INVIERNO

RESERVA TU HORA EN EL TELÉFONO

949 21 04 88

La Asociación de la Prensa concede sus premios anuales

REDACCIÓN. Guadalajara La Asociación de la Prensa de Guadalajara ha concedido sus ya tradicionales distinciones a diferentes personas e instituciones que más han destacado por su actividad durante este año.

Así, en el apartado de "Economía y Empresa", se ha distinguido a la firma "Agrosa". En el de "Valores Humanos", a la religiosa alcarreña Rosa Muñoz; en el de "Cultura" a "Panal Rock" y en el de "Deportes" a Francisco González Gálvez, delegado provincial de fútbol sala.

Además, los periodistas han acordado conceder un premio especial "in memoriam" al Fernando Olalla, «que supo a lo largo de su vida aportar toda su dimensión humana a la política y constituir un ejemplo de entrega al bienestar de los marchamaleros».

La Concejalía de Juventud ofrece alternativas al consumo de drogas

Organiza el viernes una jornada de juegos, deportes y música

ALBERTO MORENO. Guadalajara La Concejalía de Juventud del Ayuntamiento de Guadalajara, junto con el Consejo Local de la Juventud, el Centro Don Bosco y los movimientos scouts ASDE y msc, ha organizado una jornada festiva en la que pretende ofrecer a los jóvenes alternativas al consumo de alcohol.

La cita será mañana viernes en el polideportivo Municipal, a partir de las 19,30 horas, donde se ofrecerán actividades deportivas (gimnasia, jazz, aeróbic, baloncesto, fútbol sala, tenis de mesa y bádminton), musicales y juegos de mesa. Todo será con carácter lúdico y no competitivo.

Además, se habilitará una zona de consumiciones no alcohólicas, donde el dinero que se recaude se destinará a los países afectados por el huracán Mitch.

La organización ha preparado, incluso, un autobús que partirá a las siete de la



Antonio Román presentó esta iniciativa el pasado viernes.

tarde de la plaza de Santo Domingo y que trasladará a los jóvenes que lo deseen al polideportivo Municipal. A las once y media de la noche, habrá también un servicio de regreso al centro de la ciudad.

Según el concejal de Juventud, Antonio Román, esta iniciativa nace con la idea de «dar una alternativa a los jóvenes para que se diviertan de una forma distinta y más

saludable que el consumo de alcohol».

Aunque no hay estadísticas exclusivas de Guadalajara, Román señala que «hay un sector de la población que se divierte sin consumir alcohol, pero hay otros jóvenes que beben sin control, lo que es perjudicial para la salud. El alcohol, que muchos jóvenes creen que no es tóxico, sí lo es y lleva a consecuencias muy graves».

Cinco grupos alcarreños actuarán a favor de las víctimas de Centroamérica

El festival será el sábado por la noche

REDACCIÓN Guadalajara Guadalajara podrá dar, de nuevo, muestras de su solidaridad con los damnificados por el huracán Mitch, este sábado. El festival musical, organizado por la Plataforma S.O.S. Guada con Centroamérica y Cruz Roja, contará con la actuación de cinco grupos guadalajareños.

Así, serán "Flambeado de Mous", "Killing Sue", "Los Notas", "Urbana 13" y la orquesta "Bailem", los que a partir de las siete de la tarde y hasta altas horas de la madrugada, inundan con su música el polideportivo Municipal.

La organización, que buscaba una estrella de primera fila para asegurarse el tiró del cartel, espera que este cambio de rumbo en sus planes no afecte en lo más mínimo al sentido último del festival, que no es otro que recaudar dinero

para aliviar el dolor de las víctimas del huracán Mitch. «Ahora es el momento de arrimar el hombro entre todos y de demostrar que los guadalajareños somos solidarios», dicen los organizadores del festival, y añaden que «la fiesta está asegurada con los grupos de Guadalajara. A diferencia de un montón de artistas de relumbrón que nos han dado la espalda, los de aquí sí han demostrado ser solidarios».

Las entradas para el festival se venden a 1.000 pesetas en Discos Tipo, Discos López y en otros diez establecimientos de la capital. Tanto la recaudación de la taquilla como la de las barras se unirán íntegramente a lo que ya se está recogiendo a través de la Grada Cero, la Fila Cero Solidaria y las huchas que se pueden encontrar situadas en un centenar de establecimientos.

Farma Shopping * Caja de Madrid * Sgel
Prensa * Megapark * Lotería El Gato Negro * El Cafelito * Pans & Co * D.B.J.
* Zara * Z * Coronel Tapioca * Zap 105
* Boston * Zapping * Fauna * Pull & Bear
* Dimelone * Zapatos * Modas Asensio
* Promod * Yves Rocher * Bata * Don Zapato * News * El Zafarrancho * Paco Cecilio * Taruffi * Quikest * Opticost * Alvarez Gómez * Disfraz * Sebastián Martín * Cue Joyeros * Looney Toones * Tien 21 * Planet Phone * Arredo * Blanco's * Pupa * Calderón Sport * Polins * Juguetería Poly * Florentina * Hobby Zoo * J.J. Ventas El Tírón * Ángela Sevilla * Lorema * Express Color * Mister Minit * Te Quiero * BCH * Candice Candico * Humomanía * Fotored * Yague * Silvia González M. * Benetton * Springfield * Pimkie * Etam * Denim * Dunking Donuts * Multicines * La Cervecería * Flunch * Aris * 1H Clean * BBV * Ibercaja * Once * Cabitel * Carrusel



Todo lo que necesitas, en el C.C. La Dehesa.



Todo lo que necesitas, en el C.C. La Dehesa.

Noticias

CIVILIZACIÓN

10 Jueves 10 de diciembre de 1998

CINE

PROGRAMACIÓN DE «MULTICINES GUADALAJARA».

Hasta el próximo viernes 11 de diciembre:

Sala 1: **El abuelo.** Laborables: 7,15-10,15. Sábados y festivos también a las 4,15.

Sala 2: **Tú a Londres y yo a California.** Laborales: 7,30-10,30. Sábados y festivos también a las 4,30.

Sala 3: **Un mundo a su medida.** Laborales: 6,15-8,30-10,45. Sábados y festivos también a las 4.

Sala 4: **Juegos salvajes.** Laborales: 6,15-8,30-10,45. Sábados y festivos también a las 4.

Sala 5: **Antz.** Todos los días a las 6. Sábados y festivos también a las 4,15. **La niña de tus ojos.** Laborales: 8-10,30.

Sala 6: **La máscara del zorro.** Todos los días: 7,30-10,30. Sábados y festivos: 4,30.

A partir del próximo viernes 11 de diciembre:

Sala 1: **El abuelo.** Laborales: 7,15-10,15. Sábados y festivos también a las 4,15.

Sala 2: **Tú a Londres y yo a California.** Laborales: 7,30-10,30. Sábados y festivos también a las 4,30.

Sala 3: **Antz.** Todos los días: 6. Sábados y festivos también a las 4,15.

Un mundo a su medida. Todos los días: 8,30-10,45.

Sala 4: **Juegos salvajes.** Laborales: 6,15-8,30-10,45. Sábados y festivos también a las 4.

Sala 5: **La niña de tus ojos.** Laborales: 6,15-8,45-11. Sábados y festivos también a las 4.

Sala 6: **La máscara del zorro.** Todos los días: 7,30-10,30. Sábados y festivos: 4,30.

Sala 7: **Más allá de los sueños.** Todos los días: 6,15-8,30-10,45. Sábados y festivos también a las 4.

Precios: 1ª sesión y día del espectador (miércoles no festivos): 450 ptas. Laborales: 600 ptas. Sábados, domingos y festivos: 650 ptas.

CINE EN EL TEATRO MODERNO. «La primera noche de mi vida». Dir.: Miguel Albadalejo. España. 1997. Los próximos días 15 y 16 de diciembre, a las 20,30 h., en el Teatro Moderno.

TEATRO

TEATRO EN EL MODERNO.

«Antes muerto que tuno». Compañía: Malagüero Teatro. Intérpretes: Paz San Sebastián, Alfonso Mendiguchía, Carlos Vicente, Ana José Pastor, Iván Escobar, Elisa Barriozabal. Los próximos días 11 (a las 20,30 h.) y 12 (20,00 h.) en el Teatro Moderno.

«Cuñada que viene de cuña». Grupo: Resurgir. Organiza: Asociación de Padres y Familiares de Toxicómanos de Guadalajara. El próximo día 15, a las 17,00 h., en el Teatro Moderno.

TEATRO INFANTIL EN EL MODERNO.

«Quiero una luna». Compañía: Ultramarinos de Lucas. El próximo día 13 de diciembre, a las 12,00 h. de la mañana y a las 17,30 h. de la tarde.

«El descubrimiento de América». Compañía: Inchicos. Concierto con Centros de Enseñanza. El próximo día 16 de diciembre.

EXPOSICIONES

«LOS TESOROS DE LAS SELVAS». Qué hacer para que en el año 2040 no hayan desaparecido los bosques. Se trata de una exposición en la que mediante interactivos, maquetas, fotografías, elementos reales y especies vivas se muestra la composición y complejidad de las selvas con la riqueza faunística, botánica y geológica que se conserva en los distintos espacios silvestres que aún quedan en el planeta. La exposición puede verse hasta el próximo 10 de enero en el Museo de Guadalajara

(Palacio del Infantado). Horario de visitas: De martes a sábados de 10 h. a 14 h. y de 16,15 h. a 20 h.. Festivos de 10,00 h. a 14,00 h.. Lunes cerrado. Cita previa para grupos, en el teléfono: 949 21 33 01.

OLEOS Y PINTURAS DE RODRIGO GARCÍA HUETOS. En la sala de exposiciones de la Diputación Provincial hasta el próximo 12 de diciembre. Horario: de 19,00 h. a 21,00 h.

PINTURA, DE MANU VANDEREYCKEN, en el Centro Cultural de Ibercaja. Desde el pasado día 1 hasta el próximo 22 de diciembre.

EXPOSICIÓN DE CALLE. ESCULTURAS DE FRANCISCO SOBRINO. Hasta el próximo 10 de enero, las esculturas de Francisco Sobrino podrán verse en diversas calles del casco antiguo de la capital.

«PUEBLOS Y ARQUITECTURAS». Exposición de pinturas de Pedro de Haro. En el Colegio de Arquitectos de Guadalajara (c./ Teniente Figueroa, 14), hasta el próximo día 30 de diciembre. Horario de visitas: de 19,00 h. a 21,00 h. Entre las obras expuestas hay más de treinta dibujos y acuarelas de paisajes urbanos y arquitectónicos de diversos pueblos de la provincia de Guadalajara.

MÚSICA

AUDICIONES SEMANALES DE LA FONOTECA (Palacio del Infantado).

—Jueves, 10 de diciembre, a las 20,30 h.:

Franz Schubert (1797-1828). Rosamunda (selección). 1. Obertura (El arpa encantada), D 644. Música incidental, D 797: 2. Entreacto nº 3 en si bemol mayor. 3. Ballet nº 2 en sol mayor. Orquesta Filarmónica de Viena. Dir.: Wilhelm Furtwängler.

Franz Liszt (1811-1886). Los preludios, S 97. Orquesta Filarmónica de Viena. Dir. Wilhelm Furtwängler.

Ricard Strauss (1864-1949). Muerte y transfiguración, Op. 24. Orquesta Sinfónica de la Radio del Norte de Alemania. Dir. Wilhelm Furtwängler.

METAMORPHOSIS. Música en el Imperio Otomano. Christos Tsiamulis y Dimitri Psonis, con Pedro Esteban.

Hoy, día 10 de diciembre, a las 20,30 h., en el Teatro Moderno.

CUARTERO AULOS. Música clásica. Guildhall School of Music and Dramd. Londres. El próximo día 14 de diciembre, a las 20,30 h., en el Teatro Moderno.

MÚSICA/CONFERENCIAS

El centro cultural Ibercaja ha organizado un ciclo de conferencias que se desarrollará bajo el título «Compositores de la Generación de 1927». Las dos primeras son:

—Jueves, 10 de diciembre, a las 19,30 h.: «Características musicales de los autores de la Generación del 27», a cargo de Emilio Casares, musicólogo de la Universidad Complutense.

—Jueves, 17 de diciembre, a las 19,30 h.: «Manuel de Falla y su influencia en los compositores de la Generación del 27», a cargo de Antonio Gallego, musicólogo de la Fundación Juan March.

DANZA

BALLET JOVEN DE GUADALAJARA. Escuela «Genoveva Hita». El próximo día 19 de diciembre, a las 20,00 h., en el Teatro Moderno.

LITERATURA

VIERNES DE LOS CUENTOS. Con la presencia del cuentista Pep Bruno. El próximo viernes, día 11, a las 21,00 h., en el Centro Cívico Municipal (Edificio Negro).

CONCURSOS

I CONCURSO DE ESCAPARATES NAVIDAD 98. La Cámara de Comercio de Guadalajara ha organizado para estas Navidades el I Concurso de Escaparates Navidad 98, en el que pueden participar todos los establecimientos abiertos al público. El tema a desarrollar será alegórico al ambiente propio de las fiestas navideñas, dejándose total libertad en cuanto a la técnica y estilo a desarrollar. Los escaparates deberán permanecer decorados con los motivos navideños durante el período comprendido entre el 21 de diciembre y el 6 de enero próximos. Se

establecen dos premios, para los dos mejores escaparates, consistentes en la entrega de trofeos. A todos los participantes se les hará entrega de un diploma acreditativo de su participación en el concurso. El fallo del Jurado tendrá lugar el día 7 de enero, y se publicará en los medios de comunicación. Habrá un acto público de entrega de premios, que será oportunamente comunicado. La inscripción se puede hacer en la Cámara de Comercio, Departamento de Comercio Interior, c./ Mayor, nº 28-19001 Guadalajara, antes del día 21 de diciembre, enviando un boletín de participación que será entregado en la propia Cámara, o bien mediante carta solicitando la participación en dicho concurso, que podrá ser recibido en la Cámara de comercio por fax o por correo. Más información, en los teléfonos 949 24 70 32 y 949 24 72 45.

PREMIOS

XI CONCURSO INFANTIL Y JUVENIL DE PINTURA. La Institución Provincial «Marqués de Santillana» ha convocado el XI Concurso Infantil y Juvenil de Pintura y Dibujo sobre el tema exclusivo «Tu castillo en Navidad». Los concursantes deberán plasmar cualquier lugar, rincón o tema relacionado con la Navidad. Se han establecido dos categorías: a) Hasta 9 años, inclusive. b) De 9 a 14 años. Los premios serán tres, iguales para ambas categorías: 1º. Bicicleta. 2º. Material completo de pintura. 3º. Material completo de dibujo. El plazo de presentación de las obras finaliza el próximo 15 de diciembre. Para conocer el resto de las bases, los interesados pueden llamar al teléfono 949-88 75 00 o bien acudir a la sede de la Diputación Provincial (Pl. de Moreno, 10).

AYUDAS

CONVOCATORIA DE AYUDAS A JOVENES PARA VIAJAR A GALICIA CON MOTIVO DEL XACOBEO 99. La Consejería de Educación y Cultura ha convocado 7.500 ayudas para escolares y jóvenes de la región con objeto de facilitar el viaje a Santiago de Compostela con motivo del Año Santo. Podrán acogerse a esta convocatoria los alumnos de 6º de la ESO; alumnos de 3º de BUP, COU y 2º de

Bachillerato LOGSE; alumnos de 2º de FP y 3º de FP II de enseñanzas de Régimen General y 2º curso de Régimen Especial y alumnos de cursos terminales de ciclos formativos de grado medio y superior. El Programa se desarrollará en tres modalidades:

—Del 21 de marzo al 18 de mayo: para un mínimo de 5.000 alumnos inscritos en los Centros educativos. Se pagarán los gastos de desplazamiento. Presentación de solicitudes: Hasta el próximo 10 de febrero, en la Delegación de Educación y Cultura.

—Del 27 de marzo al 11 de abril, para un mínimo de miembros de Asociaciones Juveniles. Se pagarán los gastos de desplazamiento más 1.000 pesetas por participante. Presentación de solicitudes: Hasta el próximo 19 de febrero, en la Delegación de Educación y Cultura.

—Del 2 al 14 de julio, para 1.000 jóvenes inscritos individualmente. Se pagarán 6.000 pesetas por participante. Presentación de solicitudes: Desde el 1 de abril hasta el 30 de abril, en la Delegación de Educación y Cultura.

PATRIMONIO

«BONAVAL QUIERE VIVIR!». Es el título de una iniciativa puesta en marcha por el Grupo para la Defensa del Patrimonio Histórico-artístico de Guadalajara (DALMA) con objeto de solicitar de las autoridades la restauración del monasterio de Bonaval, situado en Retiendas. Los interesados pueden acudir a dejar su firma o prestar otro tipo de apoyo en la sede del grupo: Casa de la Cultura, c./Enrique B. Chavarri, 2ª planta. Guadalajara.

AZUQUECA DE HENARES

—Del 9 al 14 de diciembre: Exposición de trabajos de los alumnos del curso de inserción de mimbre. Sala de exposiciones de la Casa de la Cultura.

—Del 17 de diciembre al 3 de enero: Exposición de cerámicas de Flor Romero. Sala de exposiciones de la Casa de la Cultura.

—18 de diciembre, a las 10,00 h.: Concierto de Navidad a cargo de la Agrupación Musical y Folclórica «El Vallejo». A beneficio de los damnificados de Centroamérica. Entrada libre (aportación voluntaria). Salón de actos de la Casa de la Cultura.

Resistencia Eléctricas y Escobillas ESMUNAS
C/. Cifuentes, 11
Tel. 949 22 14 99
GUADALAJARA

CANAL



TELEVISIÓN GUADALAJARA

INFORMACION

GUADALAJARA NOTICIAS

De Lunes a Viernes: 15,30 h.

Presenta **Mario Vizcaíno**

De Lunes a Viernes: 20,30 h. 23,30 h.

Presenta **Mª Carmen Bachiller**

CASTILLA-LA MANCHA DÍA A DÍA

Presenta **Jesús Villar**

De Lunes a Viernes: 15,55 h. 20,55 h.

RESUMEN SEMANAL

Sábado: 15,30 h. 20,00 h. - Domingo: 15,30 h.

MAGAZINES

PROGRAMA ESPECIAL DE NAVIDAD

Presenta **Mercedes Castellano**

De Lunes a Viernes: 16,00 h. 22,30 h.

TAURINOS

FIESTA

Presenta **Miguel Redondo**

Jueves: 21,30 h. -

Viernes: 17,00 h.

Domingo: 16,30 h.

CURSO de AYUDA a DOMICILIO

SELECCIÓN:

COLEGIO PROFESIONAL "MARIA MADRE"
Día 22 de Diciembre a las 11:00 h.

COFINANCIADOS por la JUNTA DE COMUNIDADES DE CASTILLA-LA MANCHA y el FONDO SOCIAL EUROPEO

ORGANIZA: COLEGIO PROFESIONAL "MARIA MADRE"

INSCRIPCIONES: C/ Alvargómez de Ciudad Real, 11
Tfno.: 949 220 567 - 949 215 009 - Guadalajara

Horario: De 9:30 a 15:30 h.

CURSOS GRATUITOS



ON-LINE... TECHNOLOGY S.L.

Pza. La Llanilla, 1 - GUADALAJARA - Tfno./Fax: 949 25 51 37
C/ Isla de Java, 60 - MADRID - Tfno./Fax: 91 358 09 65

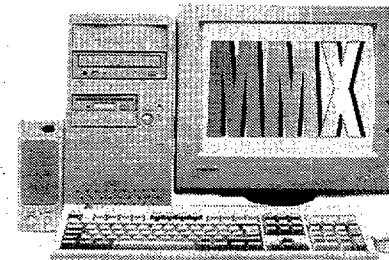

- Caja Semitorre ATX
- INTEL PENTIUM II 350 MMX
- Placa CHIPSET INTEL BX AGP PC100
- Memoria DIMM 64 MB MARCA
- Disco Duro 4,3 U-DMA SEAGATE
- SVGA INTEL 740 AGP 8 MB
- CDROM 36x PIONEER

- SOUND BLASTER 16
- Monitor 14" DIG BR NE
- Teclado WIN95, Ratón, Altavoces y Micrófono

122.000*

1 AÑO DE GARANTIA EN EQUIPOS

Servicio Técnico Profesional en Madrid y Guadalajara

PRECIOS ESPECIALES A DISTRIBUIDORES

*IVA no incluido.

Un paraje de Rillo de Gallo es declarado por la Unesco como "Patrimonio de la Humanidad"

Se trata del primer rincón de la provincia de Guadalajara que alcanza tal distinción. Está en marcha la propuesta de declaración de la ruta de la Arquitectura Negra. **Pág.13**

El paro crece en 116 personas durante noviembre

No obstante, las cifras son sensiblemente mejores que las del mismo mes del 97. **Pág.14**



La UNED inicia su segundo año de andadura con 1.200 matriculados en las siete disciplinas que imparte

El equipo rectoral de la Universidad a Distancia ha respaldado la gestión del director del centro de Guadalajara, Luis Rodríguez Motiño. **Pág. 15**

11 Jueves 10 de diciembre de 1998

Provincia

La operación de tráfico del Puente de la Inmaculada se saldó con un muerto y once heridos en Guadalajara

Tan sólo hubo problemas circulatorios en la N-320 tras un accidente mortal el día 6

J. ALBERTO MESEGUER

Guadalajara

El dispositivo montado por la Dirección General de Tráfico con motivo del puente de la Constitución y la Inmaculada Concepción se ha saldado, en las carreteras de la provincia de Guadalajara, con un balance de un muerto, cinco heridos graves y siete heridos leves, en el apartado de accidentes, y sin retenciones en el apartado circulatorio.

Con un dispositivo desplegado de ocho mil agentes, 250 funcionarios y 15 helicópteros, se ha dado cobertura a los cerca de diez millones de desplazamientos que se han producido en toda España durante estas fechas.

Según informa la Jefatura Provincial de Tráfico, sólo ha habido pequeños problemas circulatorios en la red secundaria, con motivo de la aparición de placas de hielo y nieve, sobre todo en la comarca del señorío de Molina. Las carreteras más afectadas por estas incidencias meteorológicas han sido la CM-2112, la CM-210 y la CM-2111.

En la Red de Interés General del Estado de carreteras, la N-320 presentó algunos problemas el domingo día 6, entre las tres y las cinco de la tarde, con motivo de un accidente mortal, que unido



NOTICIAS

La circunvalación de la capital era uno de los tramos donde se presumía que podría haber retenciones.

a las obras, dificultó en cierta medida el tráfico rodado.

Las mayores intensidades de tránsito de vehículos se registraron, como era previsible, en la N-II.

Con motivo de la operación salida, el día 4 se llegaron a registrar 2.820 vehículos en el kilómetro 41 con sentido Barcelona. La mañana del sábado día 5 también registró un alto índice de circulación. Al mediodía se medían 3.200 vehículos con

J.A. MESEGUER. Guadalajara

El percance más grave ocurrido en las carreteras de la provincia tuvo lugar en el kilómetro 253,400 de la N-320, término de Tendilla. Un motorista perdía la vida al colisionar de frente contra un turismo. El conductor de la motocicleta moría en el acto, mientras que su acompañante resultó herida grave. Los ocupantes del vehículo sufrieron heridas leves. En el mismo vial, a la altura de Sacedón, un Seat Málaga se salió de la carretera chocando

contra un talud de tierra. El saldo del incidente fue de un herido grave y otro leve. Ya en la N-II, en el término de Alcolea, un Citroen Saxo volcó sobre la mediana. Uno de los cuatro ocupantes resultó con heridas graves, mientras que el resto sufrieron traumatismos leves. También en la N-II, en Trijueque, un camionero volcó, sin consecuencias. Por último, en Gajanejos, el vuelco de una furgoneta Citroen C-15 produjo un herido de gravedad y otro leve.

Un motorista resultó MUERTO

dirección Barcelona.

Ya como operación retorno, el martes día 8, a las seis de la tarde, se medía una intensidad de tráfico de 2.600 vehículos, con dirección Madrid.

Estas cifras, según fuentes de la Jefatura Provincial de Tráfico, entran dentro de la planificación del dispositivo, que movilizó en la provincia de Guadalajara a 85 personas.

En cuanto a accidentes, lamentar que se han producido un total de cinco, con un saldo de un muerto—en la N-320 el día 6— cinco heridos de gravedad y siete leves.

Los camiones de más de 7.500 kilogramos y los que transportan mercancías peligrosas, han visto restringida su circulación en los intervalos de más intensidad.

Encuentran el cuerpo sin vida de un hombre con tres heridas de bala y calcinado en Lupiana

La Unidad Orgánica de la Policía Judicial de la Guardia Civil ha instruido diligencias por este hallazgo sin que de momento se conozca la identidad del mismo

REDACCIÓN. Guadalajara

La Unidad Orgánica de la Policía Judicial de la Guardia Civil ha instruido diligencias por el hallazgo en la tarde del pasado martes, en el paraje conocido como "Zuritano", dentro del término municipal de Lupiana, del cadáver de un hombre, de entre 25 y 30 años de edad, de raza blanca y con una estatura que oscila entre los 1,65 y los 1,70 metros.

Efectivos de la Guardia Civil trabajan en la investigación de los hechos sin que hasta el momento se conozca la identidad del cuerpo y las causas que han propiciado este hallazgo.

Lo único que se conoce oficialmente es el resultado de la autopsia que se le practicó al cuerpo, que además de la calcinación presentaba tres heridas de bala.

PLAN DE PENSIONES RURALCOOP

Intranquilidad,
angustia,
inquietud...?

¿Está preocupado por el futuro de su jubilación?

¡Cúrese en salud!

Para Curarse en Salud

CAJA RURAL DE TOLEDO

Cuando suscriba su Plan de Pensiones podrá elegir uno de estos tres magníficos regalos. Para que "se lo vaya tomando mejor":

Este mensaje es de un producto muy eficaz.

Lea detenidamente las instrucciones de uso.

En caso de duda consulte a CAJA RURAL DE TOLEDO.

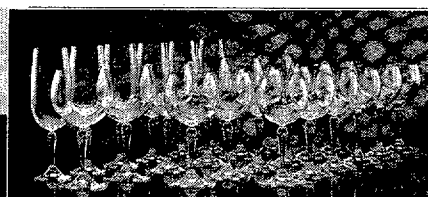

PROMOCION VÁTINA HASTA AGOSTO DE 1998

E-Mail: crtoledo@cajarural.com Internet: www.cajarural.com

Provincia

La Consejería de Agricultura pagará las ayudas a los aceiteros y a los herbáceos

La inversión total alcanza los 41.645 millones de pesetas en la región

REDACCIÓN. Guadalajara

La Consejería de Agricultura y Medio Ambiente pagará durante la próxima semana las ayudas a la producción de aceite de oliva y a la superficie para cultivos herbáceos.

El montante de las ayudas suma 41.645 millones de pesetas, de la que se beneficiarán 137.714 productores.

En cuanto a las ayudas para los aceiteros, Agricultura ha propuesto una cantidad de 11.378 millones de pesetas para toda Castilla-La Mancha. Los oleicultores de la provincia de Guadalajara percibirán por este concepto 212 millones, a repartir entre

3.031 beneficiarios.

En cuanto a las ayudas a cultivos herbáceos, de los 30.267 millones de pesetas que la Consejería repartirá entre las cinco provincias, a Guadalajara vendrán a parar 4.200, que se repartirán un total de 4.251 agricultores.

Esta cifra corresponde a las solicitudes que no han registrado ninguna incidencia administrativa. En estos casos, la ayuda se pagará cuando se justifique el cumplimiento de todos los requisitos. Asimismo, tampoco se incluye en este ayuda los pagos para leguminosas, ya que se está a la espera de la

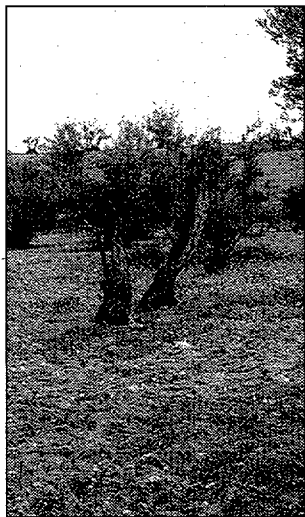

Los olivos reciben ayudas.

llegada de los fondos procedentes de la Unión Europea.

CRISIS EN EL PORCINO.— Por otro lado, la Asociación Agraria-Jóvenes Agricultores (ASAJA), ha manifestado que ni las administraciones españolas ni las comunitarias están dando solución a la crisis de precios que sufre el sector porcino.

Para ASAJA, la resolución del problema pasa necesariamente por ayudas directas a los productores y por compras públicas. Se estima que desde el inicio de la crisis, el sector ha perdido en la región unos 4.000 millones.

PEÑALVER



NOTICIAS

El frío no se quiso perder el acto de Peñalver.

Esperanza Aguirre y "Gelco" se llevaron "Su Peso en Miel"

La ministra pesó 56 kilogramos en la romana

REDACCIÓN. Guadalajara

La ministra de Educación y Cultura, Esperanza Aguirre, se llevó 56 kilogramos de miel después de pasar por la ya famosa romana del Ayuntamiento de Peñalver, en una nueva edición del certamen "Su Peso en Miel". Aguirre pasa, de este modo, a engrosar una

lista de personalidades entre las que figuran Norma Duval, Camilo José Cela, Antonio Peñalver y el futbolista Raúl González, entre otros.

En el apartado provincial, instaurado el año pasado, el supermercado "Gelco" ha relevado al abuelo Jesús de Majaelayo.

Horche se prepara para recibir la Navidad

REDACCIÓN. Guadalajara

Con el pregón de Navidad, a cargo del librero Emilio Cobos, el próximo sábado, el municipio de Horche comienza su programa de actos para conmemorar la Navidad de 1998, programa que

culminará el Día de Reyes.

El octavo Encuentro regional de Agrupaciones Corales de Castilla-La Mancha, con presencia de las corales toledanas "Voces de Castilla" y "Silíceo", junto a la anfitriona "Virgen de la So-

ledad", será el primero de los actos importantes de estas fiestas navideñas. Ya el 20 de diciembre se inaugurará el Belén Parroquial, montado por la Asociación de Belenistas de la localidad.

Títeres, actuaciones mu-

sicales, la misa del gallo, la tradicional cabalgata de reyes, un concurso de belenes y actuaciones de la asociación cultural "Amigos de la Ronda de Horche" amenizarán las jornadas festivas de los horchanos.

CALIDAD GARANTIZADA

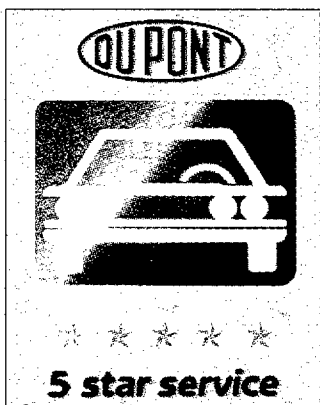

Somos especialistas en Chapa y Pintura del Automóvil

Háblanos de este anuncio y obtendrás un 10% DTO. en mano de obra al hacer tu presupuesto



el color de su coche en 24 h.

C/ Méjico, 15 - Polígono del Balconcillo - GUADALAJARA - Tlfno.: 949 200 809

Mes nórdico

Edredones nórdicos y almohadas

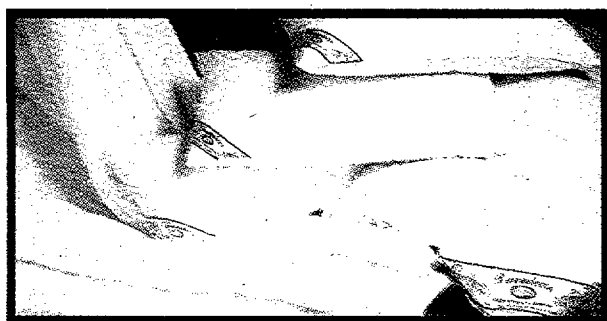

Edredón 90% plumón	Edredón de fibra	Almohada 80% plumón	
Peso: 300 grs./m ²	Peso: 250 grs./m ²	70 cm.	3.995
Tejido algodón 100%	Tejido algodón 100%	80 cm.	4.995
Cama de 90 cm.	Cama de 90 cm.	90 cm.	5.995
Cama de 135 cm.	Cama de 135 cm.	105 cm.	5.995
Cama de 150 cm.	Cama de 150 cm.	135 cm.	7.995

Fundas Nórdicas



Serie Azul	Hilo tintado	
Cama de 90 cm.	Cama de 90 cm.	8.995
Cama de 135 cm.	Cama de 135 cm.	11.995
Cama de 150 cm.	Cama de 150 cm.	12.995



NASSOLS

Picnic		Nivel y Area	
Cama de 90 cm.	5.995	Cama de 90 cm.	8.995
Cama de 135 cm.	7.995	Cama de 135 cm.	12.995
Cama de 150 cm.	8.995	Cama de 150 cm.	15.995
Niger		Espacio	
Cama de 90 cm.	7.995	Cama de 90 cm.	7.995
Cama de 135 cm.	9.995	Cama de 135 cm.	10.995
Cama de 150 cm.	10.995	Cama de 150 cm.	12.995
Linus			
Cama de 90 cm.	9.995		
Cama de 135 cm.	12.995		
Cama de 150 cm.	13.995		



Equipos de descanso.

Camas · Colchones
Canapés · Somieres
Almohadas · Sábanas
Edredones nórdicos
Fundas nórdicas
Cubrecolchones

Cap. Boixareu Rivera, 25
Guadalajara
Tlfno.: 949 25 51 00

AMAC

El alcalde de Almonacid preside la agrupación

Interior invierte 300 millones en planes de emergencia

J.A. MESEGUER. Guadalajara. El alcalde de Almonacid de Zorita, Gabriel Ángel Ruiz, presidirá durante el próximo semestre la Agrupación de Municipios Afectados por Centrales Nucleares, relevando en este cargo rotatorio al primer edil del municipio tarraconense de Vandellós, Josep Castellnou.

Así se decidió en la asamblea que celebraron los 69 municipios que integran esta agrupación el pasado viernes en Hospitalet de l' Infant.

En esta sesión también se abordó el estado de las negociaciones entre el Ministerio de Industria y Energía y la AMAC en torno al plan de desarrollo económico de la zona de influencia de la central de Trillo. Por el momento se están discutiendo aspectos como la financiación que correspondería a cada administración.

No obstante, el Ministerio de Interior se comprometió a presentar en el Senado una enmienda a los Pre-

supuestos Generales de 1999, que prevé una partida extraordinaria de 300 millones de pesetas para impulsar los planes de emergencia nuclear, con prioridad para las zonas donde las deficiencias son más graves. El área de Santa María de Garoña, en Burgos, sería la primera prioridad, según la Dirección General de Protección Civil.

A LA ESPERA DEL FALLO.— Todavía se está a la espera de que se haga público el fallo de la sala de lo contencioso-administrativo del Tribunal Superior de Justicia de Castilla-La Mancha, acerca del recurso planteado por los gerentes de la central nuclear de Trillo ante la denegación de permiso municipal para la construcción del Almacén Temporal de Combustible gastado en seco.

Los magistrados, que se reunieron el pasado día 1, aún no han dado a conocer la sentencia, hasta que no sean informadas las partes.

La Unesco declara un paraje de Rillo de Gallo como "Patrimonio de la Humanidad"

La zona de la Arquitectura Negra también está propuesta para esta distinción

J.ÁLBERTO MESEGUER
Guadalajara

El arte rupestre del arco mediterráneo fue declarado la pasada semana por la Unesco "Patrimonio de la Humanidad", incluyendo, por vez primera en la historia de la provincia, un paraje del término de Rillo de Gallo.

Se trata de un abrigo,

fruto de la erosión de areniscas rojas, de diez metros de largo por 1,70 de profundidad máxima.

No se conserva en muy buenas condiciones porque hasta hace pocas fechas ha servido de refugio para el ganado y, además, las pinturas reciben diariamente una fuerte insolación, por su orientación hacia el oes-

te. Pero, aun con ello, en él se pueden distinguir once figuras, calificadas por los expertos como pertenecientes a la época clásica del Arte Rupestre levantino.

Todo indica que debió haber más en tiempos pasados, y lo que queda es sólo un resto.

La propuesta para esta Declaración partió de cinco

comunidades autónomas hace ahora tres años.

La zona de la Arquitectura Negra podría ser la próxima en obtener esta calificación mundial. La Consejería de Educación y Cultura ya ha tramitado la solicitud. Las administraciones deberán prestar ahora mayor atención y cuidado en la conservación de este entorno.

EL PUNTAL

Viviendas de 2, 3 y 4 Dormitorios en Calle Zaragoza

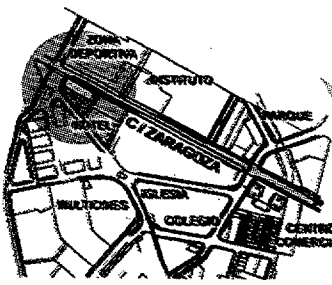
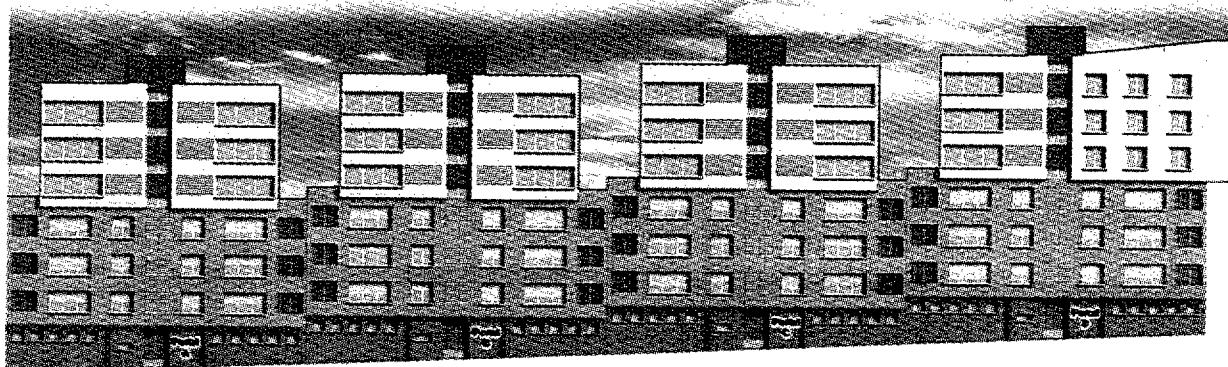

DESDE
1.000.000 PTS.
DE
ENTRADA

- Puerta Acorazada.
- Armarios Empotrados.
- Sanitarios Roca mod. Dama.
- Grifería Monomando.
- Ventanas de Aluminio, perfil Europeo.
- Climatit.
- Antena Parabólica.
- Instalación para TV. Digital.
- Calefacción y Agua caliente Central.
- Ascensores con Puerta Automática.
- Escaleras de Mármol.

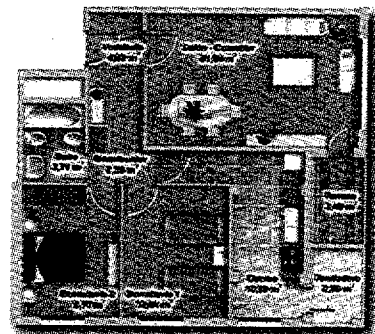

2 Dormitorios, 70.23 m2 Útiles.

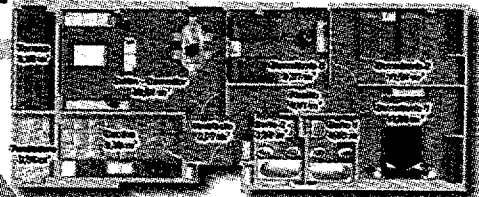

3 Dormitorios, 67.45 m2 Útiles.

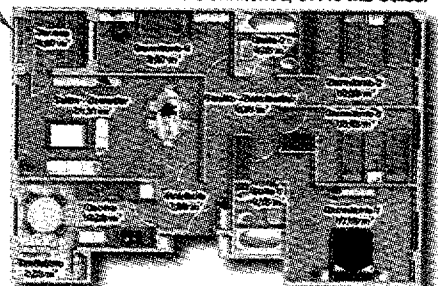

4 Dormitorios, 106.64 m2 Útiles.

Promueve y Construye

LORENZO
PROMOCIONES Y SERVICIOS INMOBILIARIOS S.A.

Pza. Sto. Domingo, 9. 19001 - Guadalajara 949 21 44 68

Compare el precio de su seguro y ¡LLÁMENOS!

MODELO	Daños a terceros o Ocupantes	Daños a terceros, Lucros y Asistencia a Ocupantes	Daños a terceros, Robo, Lucros y Asistencia a Ocupantes	TODO RIESGO
Audi A3 1.8 Ambiente.....	28.822	40.782	51.383	147.239
Audi A4 1.9 TDI.....	27.856	36.317	47.207	143.891
Audi A6 2.4.....	28.822	40.782	59.546	218.900
BMW 318 I.....	27.856	31.865	39.645	113.109
BMW 525 TDS.....	28.822	36.330	51.985	187.148
Citroën Saxo 1.1 IX.....	25.916	34.337	37.881	74.334
Citroën Xsara 1.6 SX.....	27.856	36.317	41.180	92.876
Ford Escort CLX 161.....	27.856	36.317	40.403	86.293
Ford Mondeo GLX 18 TD.....	27.856	36.317	45.845	132.370
Renault Twingo.....	25.916	34.377	36.715	65.190
Renault Clio 12 RN 3 P.....	25.916	34.377	37.298	69.762
Renault Megane RN 1.4E.....	25.916	34.377	40.797	97.200
Renault Laguna RT 18.....	27.856	36.317	43.708	114.270
Seat Ibiza Pass 14I.....	25.916	34.377	39.047	83.480
Seat Toledo Magnum S10 TDS.....	27.856	36.317	45.651	130.726
Volkswagen Polo Confort 1.6 3P.....	25.915	34.377	39.047	83.480
Volkswagen Golf CLD 19.....	25.916	34.377	39.242	85.005
Volkswagen Passat Variant 19TDI.....	27.856	36.317	47.788	148.826
Mercedes C 180 Classic.....	28.822	40.782	55.270	181.362
Mercedes E 300 D.....	28.822	40.782	62.656	246.200

PRIMAS CALCULADAS PARA UN VARÓN DE MÁS DE 30 AÑOS DE EDAD, MÁS DE 12 AÑOS DE ANTIGÜEDAD DEL PERMISO DE CONDUCIR Y CON RESIDENCIA EN GUADALAJARA CAPITAL.
ESTAS PRIMAS PODRÍAN REBAJARSE POR SER MUJER, RESIDIR EN LOCALIDADES DE LA PROVINCIA DE MENOS DE 10.000 HABITANTES, JUSTIFICAR BONIFICACIÓN POR NO SINIESTRALIDAD EN OTRAS COMPANÍAS, ETC.

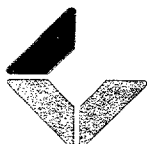

CORREDURIA DE SEGUROS VILLALBA/GARCIA S.L.

Nº Registro D.G.S. J-558

CENTRAL: C/ Mayor, 36 - Guadalajara
Tfnos.: 949 227 493 - 949 227 295 / Fax: 949 226 867

Provincia

El mes de noviembre amortigua sus efectos negativos sobre el desempleo provincial

En un mes tradicionalmente alcista, sólo hay 116 nuevos parados en el INEM

J. ALBERTO MESEGUER

Guadalajara

El mes de noviembre ha arrojado un aumento en las cifras del paro en la provincia de Guadalajara de 116 personas. No obstante, el dato no puede calificarse de "malo", ya que acostumbra a ser un mes problemático en la creación de puestos de trabajo.

El año pasado, durante noviembre 187 personas pasaron a engrosar las filas de las oficinas provinciales del INEM, y en 1996 fueron 174.

Con ello, en la actualidad, hay 5.120 personas buscando empleo, 711 menos que en la misma fecha del año anterior. La tasa de paro provincial se sitúa en el 8,14 por ciento, frente al 11,03 que se mantiene como media nacional.

Tan sólo la Industria ha generado trabajo en el penúltimo mes de 1998, con 10 colocaciones más que en octubre. El incremento del registro de demandantes de



El aumento del acceso al mercado laboral se nota en las cifras globales de parados.

empleo ha disparado las cifras en el sector Sin Empleo Anterior, que no ha sido capaz de absorber los 1.800 nuevos peticionarios.

A la espera de los resultados que se produzcan durante diciembre, mes que también tiene tendencia al incremento del paro, el balance

internacional de 1998 puede significar un descenso de cerca de mil personas.

Este éxito en la bajada de la tasa de desempleo no se aplica a las diferencias entre hombres y mujeres. Los sectores de Servicios y Sin Empleo Anterior siguen manteniendo un fuerte compo-

nente femenino en la demanda de colocación -de las 3.710 demandas de empleo de estos sectores, 2.722 corresponden a mujeres-.

La zona sur de la provincia sigue siendo la más perjudicada a la hora de buscar trabajo, en proporción al número de habitantes.

Los pantanos no reflejan sumas en sus reservas hídricas

J.A. MESEGUER. Guadalajara

A pesar de que los rigores del invierno se han dejado sentir en la provincia de Guadalajara, las reservas de agua de los embalses no reflejan cambios significativos en sus volúmenes de almacenaje.

La cabecera del Tajo, con

un total de 1.324 hectómetros cúbicos, se mantiene al 53,51 por ciento, prácticamente igual que en los meses de verano.

El resto de los pantanos diseminados por la geografía provincial mantienen sus niveles constantes. Almo-

guera y Bolarque están casi al completo, mientras que La Tajera y El Vado permanecen a la espera de precipitaciones para incrementar su depauperadas reservas.

Aun así, los niveles de sequía experimentados hace tres años todavía están leja-

nos y el agua acumulada garantiza que durante 1999 no haya problemas en materia hidráulica.

Los pantanos más grandes -Entrepeñas y Buendía- están al 67 y al 46 por ciento de su capacidad total respectivamente.

DETENCIÓN.- La Guardia Civil detiene en Jadraque a los presuntos autores de un robo

REDACCIÓN.- La Unidad Orgánica de la Policía Judicial de la Guardia Civil, con apoyo de los miembros del puesto de Jadraque, ha detenido a Pedro Q.M.S., de 22 años, y a Teodoro M.C., de 21, vecinos ambos de la provincia de Ciudad Real, como presuntos autores del robo efectuado en la noche del 25 al 26 de noviembre en el establecimiento "Mesón Jadraqueño". Se apoderaron de 300.000 pesetas en metálico, así como de participaciones en lotería y cupones. Se ha recuperado todo lo sustraído.

Detenidas tres personas bajo la acusación de estafa

REDACCIÓN.- Efectivos de la Benemérita han procedido a la detención de José G.J., de 28 años, de Jesús V.R., de 46 y de Fernando R.P., de 43, todos ellos residentes en Barcelona, como presuntos implicados en una estafa consistente en el envío de 240 cajas de vino con denominación de origen "La Rioja", por parte de una bodega de la localidad riojana de Cenicero, a una empresa ubicada en el polígono industrial de Cabanillas del Campo, alquilada con documentación falsa por los detenidos. Las instrucciones arrancaron en virtud de la denuncia del apoderado de la bodega de Cenicero, quien reclamó a los detenidos la cantidad de 1.973.000 pesetas en concepto del envío de vino. El propietario de la nave asegura haberla arrendado a otra persona, también domiciliada en Barcelona, pero que no tiene nada que ver con los detenidos. A éstos se les incautó documentación comercial referente al pedido de cajas de vino a bodegas.

HALLAZGO.- Aparece el cadáver de un joven en el fondo de un canal

REDACCIÓN.- El cuerpo sin vida del joven Israel Cepeda Núñez, de 20 años y vecino de Matillas, apareció en un canal de la central eléctrica "Los Quintos", dentro del término del citado municipio. Horas antes de este hallazgo fue encontrado un ciclomotor, que al parecer conducía, en el kilómetro 47 de la carretera CM-1003, junto al mencionado canal. Puesto en conocimiento este hecho al puesto de la Guardia Civil en Jadraque, se realizó un rastreo por la zona, incluyendo el vaciado del canal, localizando el cadáver del joven junto a la rejilla de retención. Todo ello hace deducir que se precipitó al agua después de sufrir un accidente con el ciclomotor.



Cabanillas Restaurante

Menú FIN DE SEMANA: 5 1^{os} Platos y 5 2^{os} Platos a elegirMenú DIARIO: 3 1^{os} Platos y 3 2^{os} Platos a elegir por 850 Pts.

RESERVAS al Tfno.: 949 33 28 42 - C/ Constitución, s/n - Cabanillas del Campo - APARCAMIENTO PROPIO

Menú Especial
"FIN de SEMANA"

Por Sólo

1.900

Pts.

Carnes y
Pescados
siempre frescosAGIP ESPAÑA, S.A.
y SU DISTRIBUIDOR OFICIAL

EMPRESA DISTRIBUIDORA DE GASÓLEOS

Les ofrece GASÓLEO A DOMICILIO A, B y C

CALIDAD MÁXIMA · SERVICIO INMEJORABLE · PRECIOS COMPETITIVOS

Teléfono Pedidos DIORGAS: 949 263 414 - 949 262 422 - 949 266 599

SIGÜENZA.- El I Premio de pintura "Fermín Santos" se marcha a Bilbao

REDACCIÓN.- La bilbaína Rosa María Valbuena, con su obra titulada "Pasillos del Metro", ha sido la ganadora de la primera edición del concurso de pintura "Fermín Santos", celebrado en Sigüenza, localidad natal del pintor finado hace ahora un año. El madrileño Carlos Berros, con su obra "Serenditip III", obtuvo el segundo premio, mientras que su paisano Francisco Valladolid Carretero, se hizo con la mención de honor del certamen por su obra "Restos de Época".

UCEDA.- Agricultura prohíbe la caza en la zona de influencia de la BRIPAC

REDACCIÓN.- La Consejería de Agricultura y Medio Ambiente ha resuelto declarar Zona de Influencia Militar y vedado de caza el campo de maniobras que tiene la Brigada Paracaidista (BRIPAC) en el término de Uceda. Esta resolución responde a la solicitud formulada por el Ministerio de Defensa el pasado 24 de septiembre. La Brigada Paracaidista, con sede en Alcalá de Henares, cuenta con una parcela de 2.500 hectáreas para un nuevo acuartelamiento en la zona. Los afectados cuentan con tres meses de plazo para recurrir esta resolución.

MARCHAMALO.- Sale a concurso el proyecto del Centro de Atención a Discapacitados Psíquicos Profundos

REDACCIÓN.- La empresa pública "Gestión de Infraestructuras de Castilla-La Mancha, S.A." ha sacado a concurso público la redacción del proyecto de ejecución y dirección de las obras de construcción de un Centro de Atención a Discapacitados Psíquicos Profundos en Marchamalo. El plazo de ejecución de la redacción del proyecto será de mes y medio, con un presupuesto base de licitación de nueve millones de pesetas. Las ofertas habrán de presentarse antes del próximo 30 de diciembre.

La UNED inicia su segundo curso en Guadalajara con más de 1.200 alumnos

El equipo rectoral ha dado su apoyo a la gestión del centro guadalajareño

J. ALBERTO MESEGUER
Guadalajara

El centro asociado de la Universidad Nacional de Educación a Distancia de Guadalajara inicia su segundo curso de andadura con más de 1.200 alumnos matriculados en unas instalaciones que en principio estaban previstas para 400.

No obstante, este inconveniente se ha ido solventando gracias al apoyo ofrecido por las instituciones que componen la Junta de Patronato del centro.

La Diputación ha cedido la segunda planta del colegio San José, ya se ha puesto en marcha la biblioteca y se está a la espera del acondicionamiento del nuevo espacio disponible para poner en marcha servicios como la videoconferencia o la conexión a la red informática de la UNED.

Para el presente curso se van a dotar 44 nuevas plazas fijas para, en función de la demanda final, dotar interinamente el resto de tutorías. El PSOE denunció

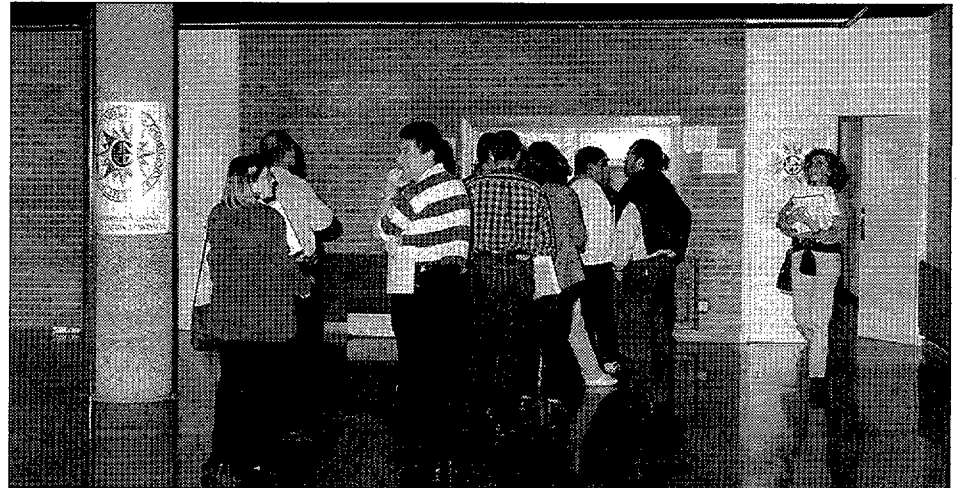

La UNED ha tenido una gran aceptación en Guadalajara.

el pasado mes de julio la política de selección de personal docente del centro. Sin embargo, el director del centro asociado guadalajareño, Luis Rodríguez Motiño, asegura que «se está aplicando la normativa UNED a la hora de cubrir las plazas, no estoy inventando nada». La mayor garantía para Rodríguez Motiño de que su gestión es acertada es, de un lado, el que en las dos con-

vocatorias públicas realizadas no haya habido ninguna reclamación y, de otro, «el apoyo incondicional del equipo rectoral al centro de Guadalajara».

El director del centro recuerda que los opositores que sacan una plaza la conservan de por vida. Por ello, y por realizar la convocatoria sin conocer la demanda de matrícula, se opta por diseñar a la baja la cobertura

de plazas, plazas que se van cubriendo, si es necesario, por personal interino. «Ya sé que son insuficientes 44 plazas -contesta Rodríguez Motiño a las quejas del PSOE-. Según se vaya consolidando el centro, sacaremos más plazas fijas y las interinas se irán reduciendo». El tope de crecimiento se estima en 1.500 alumnos, si bien la cercanía a Madrid lo hace imprevisible.

ESTA NAVIDAD TODOS JUGAMOS AL 42658

Si el número **42658** resultara agraciado con el primer premio de la Lotería Nacional del próximo 22 de Diciembre de 1998, **ELECTRODOMÉSTICOS GUADALAJARA** le reintegra con el doble del valor de su compra en productos de su tienda, si su compra se realiza entre el 12 de Noviembre y el 21 de Diciembre.

TIEN 21 Electrodomésticos GUADALAJARA

C/ VIRGEN DEL AMPARO, 7 - Tfno.: 949 219 026 - GUADALAJARA
Dirección de Internet: <http://www.tien21.es>

28" 28" TELEVISOR PHILIPS 25" Mod. 25PT-4454 **86.900**
TELEVISOR PHILIPS 28" Mod. 28PT-4454 **96.900**

32" TELEVISOR PHILIPS 32" 16:9 Mod. 32 PW-6322 **199.900**

49.900 CADENA HI-FI MINI PHILIPS Mod. FW-358C COMPACT DISC MULTIPLE 3 CD's

¡Anticípate a los Reyes!

Hercesa Inmobiliaria informa:

3 dormitorios V.P.O. 11.345.000 ptas. + I.V.A.
desde con plaza de garaje y trastero incluidos
Hasta 907.250 ptas. a fonfo perdido

AVENIDA SALINERA

chalets 17.990.000 ptas. + I.V.A.
desde Buhardilla de 56, 69 m² totalmente acondicionada
Entrega diciembre 1998.
2 últimas viviendas.

BuenaFuente

4 dormitorios V.P.O. 12.590.000 ptas. + I.V.A.
desde Con ayudas oficiales

Calle LAS CAÑAS

chalets 13.990.000 ptas. + I.V.A.
desde parcelas desde 450 m²
Visite Chalet Piloto



Hercesa INMOBILIARIA

Cronista Manuel Serrano, 2
19001 GUADALAJARA
Tel.: 949 22 53 72

Ramón y Cajal, 8 y 10
28801 ALCALÁ DE HENARES
Tel.: 91 882 79 15

"El Ensanche"
ALCALÁ DE HENARES
Tel.: 91 878 91 79

Alcalá, 249 (esquina Ventas)
28027 MADRID  El Carmen Ventas
Tel.: 91 405 57 72

Avda. Andalucía, s/n
(entrada por San Máximo, 15)
28041 MADRID
Tel.: 91 500 10 40



Infórmese en: 949 22 53 72

Bienvenido a casa.

www.hercesa.com
E-mail: hercesa@hercesa.com

Precio Fijo Valor Seguro

Azuqueca

La Agrupación Local organiza dos cursos para el voluntariado de Protección Civil

Abordarán los temas de extinción de incendios y rescate en casco urbano

REDACCIÓN. Guadalajara. El Gobierno regional ha organizado un curso sobre emergencias y extinción de incendios destinado a los voluntarios de las agrupaciones de Protección Civil de la provincia de Guadalajara.

Azuqueca acogió el sábado pasado esta cita, pri-

mera promovida desde la Junta de Comunidades.

El curso, de carácter intensivo, mezcló clases teóricas - impartidas en el Foro Cívico - con lecciones prácticas en el vertedero municipal. Esta convocatoria estaba pensada para miembros recién adscritos a cualquier agrupación de Protección

Civil de la provincia.

Por su parte, la Agrupación Local de Azuqueca, la más numerosa de la provincia, trabaja también en un nuevo curso que versará sobre salvamento y rescate en zonas urbanas, dedicado, en esta ocasión, al voluntariado azudense.

Este curso, de un mes de

duración, dará comienzo el próximo día 19 y se impartirá los fines de semana.

La mayor parte de las intervenciones de estas agrupaciones se producen en suelo urbano. Por ello, se hará especial hincapié en la práctica de fijación en paredes y rescates verticales, aparte de la autoprotección.

COOPERACIÓN.- Diecisiete ONG's optan a las ayudas del Ayuntamiento

REDACCIÓN.- Diecisiete organizaciones no gubernamentales optan al 0,9 por ciento de los presupuestos municipales destinados a proyectos de cooperación en países en vías de desarrollo. La cantidad a repartir ronda los cinco millones de pesetas. El Consejo Local de Cooperación asesora al consistorio azudense sobre el destino de estos fondos. Este año se ha doblado la demanda a esta convocatoria. El próximo 15 de diciembre, los miembros del Consejo, donde hay representación de todos los grupos políticos, propondrán las ONG's destinatarias de estas ayudas. Países como Nicaragua, Perú, Guatemala, Cuba, Ecuador o Bolivia serán los beneficiarios de estas aportaciones.

ASOCIACIONES.- Los aficionados a la zarzuela se constituyen en foro

REDACCIÓN.- Los aficionados al género chico de Azuqueca han decidido constituir una asociación con fines escénicos y didácticos que cuenta con el apoyo de cerca de 40 personas. Uno de los fundadores de este foro, Enrique Orgeira, asegura que los medios de comunicación no se han interesado por esta expresión artística, salvo momentos puntuales, por lo que «existe cierta desorientación sobre esta afición». La asociación ya está gestionando la posibilidad de organizar un concierto de zarzuela, para lo que han contactado con bandas y grupos de música. La aportación de los socios será la principal fuente de ingresos de la asociación. Además cuentan con uno de los aficionados que más material escrito y sonoro posee en España acerca de este mundo.

EDUCACIÓN.- Reivindicación simbólica del cuarto colegio público

REDACCIÓN.- La necesidad de un cuarto colegio público en Azuqueca ha movilizado a las Asociaciones de Padres y Madres de los tres centros existentes a celebrar un acto reivindicativo donde se ha construido simbólicamente un nuevo centro. Los problemas de masificación de los colegios "Maestra Plácida Herranz", "Virgen de la Soledad" y "La Paz" sólo se resolverían, según los padres de alumnos, con una dotación presupuestaria del Estado para un cuarto colegio de Infantil y Primaria. Los actos tuvieron lugar en los terrenos que el Ayuntamiento ha cedido al Ministerio de Educación y Cultura para la construcción de esta infraestructura educativa, en la confluencia de la avenida del Siglo XXI y la carretera de Villanueva de la Torre, junto al centro de Educación Docente de Adultos.

Aprender y divertirse

... y te regalamos

un completo curso de inglés multimedia del que podrás elegir la versión infantil o la de adultos



QSI PENTIUM-II Celeron a 300 Mhz 128 kb caché

- Placa base Pc Partner con chipset intel 440EX
- Dos puertos serie - un puerto paralelo ECP
- Doble canal IDE Ultra DMA 33
- Dos conectores USB
- Microprocesador intel Celeron a 300 Mhz.
- Con certificado
- 32 Mb de SDRAM, ampliables a 512 Mb.
- Tarjeta gráfica S3 bus AGP con 4 Mb. - 3D - 2D
- Disco duro 3200 Mb Ultra DMA 33
- Unidad de diskette 1,44 Mb
- Tarjeta de sonido Yamaha 75 Full Duplex Pn&P
- Unidad lectora de CD-ROM 36X IDE
- Altavoces de 80W
- Teclado Windows 95 105 teclas PS/2
- Ratón compatible Microsoft PS/2
- Monitor Super VGA color 0.28 dpi 15" BR NE

... y además

Sistema operativo Windows 98 instalado y configurado. Con CD-ROM, manual de instrucciones y Licencia.

... y te regalamos

Una enciclopedia temática sobre el cine a elegir entre estos títulos.

- * Cine fantástico - incluye el juego CRUSADER IV
- * Cine de comedia - incluye el juego LA MASCARA
- * Cine de acción y aventura - incluye el juego SAQQARA
- * Cine de terror - incluye el juego NECRONOMICON

Y todo esto por sólo



125.900 ptas. (*)

C/. Julián Besteiro, 11-A GUADALAJARA 19004 - Tfno.: 949 20 07 59 - Fax: 949 20 21 57

Keroseno para Estufas ESMUNAS
C/. Cifuentes, 11
Tel. 949 22 14 99
GUADALAJARA

Construyamos un mundo más justo.
intermon
FUNDACIÓN PARA EL TERCER MUNDO
Tel. 902-330-331.
Central Hispano: c.c. 11.111

Mascotas PISCIS
Disponibilidad de todas las razas caninas
Acuarios a precios de costo SI NO ENCUENTRAS MASCOTA ¡PREGÚNTANOS!
Alimentación y Accesorios
Tfno.: 949 26 59 40
Avda. Guadalajara, 16 - AZUQUECA DE HENARES (Guadalajara)

SUMINISTROS A EMPRESAS
OFERTA ESPECIAL OFICINAS
REPROGRAFIA - PAPELERIA - TAMPOGRAFIA
Vértice
• Pte. 500 H. 80 gr. UNIPAPEL 499 ptas.
• Archivadores A-Z (año) 340 ptas.
• Caja Disquetes 3M IMATION 750 ptas.
Cierre el ejercicio 98 con el 15% Dto. en material de oficina.
Avda. de Castilla, 7 A Bajo - Telefax: 949 21 79 37 - Guadalajara

ATLETISMO

El Valgreen-Polifibra contará esta temporada con dos mundialistas

Ficha a M. Berlanas

A. MORENO. Guadalajara El Club Valgreen-Polifibra ha desvelado el misterio y ha hecho públicos los fichajes sobre los que ha estado trabajando los últimos meses. El trabajo del presidente, Jesús Peinado, ha dado sus frutos y esta temporada el club alcarreño contará con atletas del más alto nivel.

Así, el fichaje estrella es el de Luis M. Martín Berlanas, cuarto clasificado en el Campeonato de Europa de 3.000 obstáculos y que ha sido elegido por la R.F.E.A. para representar a España en el Campeonato del Mundo de Sevilla.

Junto a él, el club se ha hecho con los servicios del marroquí Hicham Chatt, de Teodoro Cuñado, Orlando Castro, Oscar Fernández y el sub-21, J. A. Romallo.

«En Guadalajara nunca ha habido un equipo de este nivel. Con esta gente tenemos que quedar en buena posición en el Nacional de Cross y en cualquier competición en la que participemos», señala Peinado.

Además, el equipo se completa con los atletas que ya estaban el año pasado como Antonio Silio (otro de los elegidos para el Mundial de Sevilla) o los keniatas Paul Rotich, James Moiben y Philip Kandie.

BALONCESTO. Liga Eba

El Rayet ya es segundo

La situación del equipo hace que la afición sueñe con cotas mayores

ALBERTO MORENO. Guadalajara El Club Baloncesto Rayet Guadalajara ya es segundo en el grupo Centro de la Liga Eba. Una situación cosechada por méritos propios y que hace soñar a la afición con un posible salto a la LEB.

Unos sueños, que, sin embargo, el entrenador alcarreño, Aurelio Zapata, procura moderar. «El equipo va a morir para estar ahí arriba, pero no olvidéis que tenemos un presupuesto de nueve millones. Estamos fuertes en casa y jugando bien. Hay que generar ilusión, pero no creamos una presión añadida porque el equipo lo puede notar» señala.

La posibilidad de pensar en cotas más altas podría topar, tal y como ocurrió hace varias temporadas, con el impedimento económico. Sin embargo, Zapata comenta que «sería la segunda vez que dejan a la ciudad con la miel en los labios. Me cuesta creer que en esta ciudad no hubiese gente que se moviese para dejar al equipo donde tiene que estar y de donde nunca hubiese tenido que salir. Vamos a intentar pre-

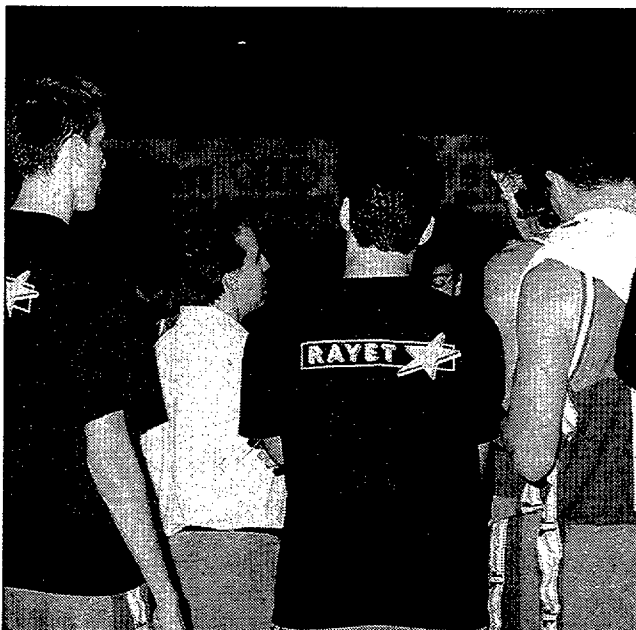

El juego del Rayet encandila a la afición.

sionar a esa gente, pero sabiendo que, si no se consigue, no pasa nada».

Cautela y precaución. Esa es la consigna dentro del club. Ir paso a paso y partido a partido. El presidente de la entidad, Antonio de la Orden, también pide «cautela en todos. Hay que tener los pies en el suelo. No podemos

ahora pensar más que en el próximo partido porque los jugadores tienen una tensión añadida, al exigirles tantas cosas».

Nadie puede quitar la ilusión a una afición que el sábado, ante el Pamesa, respondió a la llamada del club y que ha recuperado el interés por el baloncesto.

FÚTBOL SALA. División de Plata

El Fuencisla depende de sí mismo para ser primero en la División de Plata

Afronta un complicado calendario hasta enero

ALBERTO MORENO. Guadalajara El Fuencisla/Universanch sigue dando alegrías a sus seguidores. El pasado domingo solventó el primero de los tres grandes encuentros que le ha deparado el calendario en la recta final de 1998.

El Castro Urdiales llegó al San José precedido de una justificada fama de buen equipo, pero se encontró en la cancha alcarreña a otro equipo aún mejor, el Fuencisla/Universanch que cree ciegamente en sus posibilidades.

Para el místico, Chema Cruz, «si esto ocurre el primer partido, puede ser casualidad, pero llevamos once partidos y seguimos ahí, lo que significa que sale el trabajo de la gente».

La victoria coloca al equipo alcarreño en la segunda posición de la tabla, estando sólo superado por el todopoderoso Ourense. «El equipo está donde tiene que estar. Cuenta con las mismas premisas que antes, lo que pasa es que ahora te tienes que creer muchas más cosas porque hemos jugado ante un gran equipo y hemos ganado», añade Cruz haciendo referencia a su última victoria ante el Castro Urdiales.

La visita del club cántabro no ha sido más que el

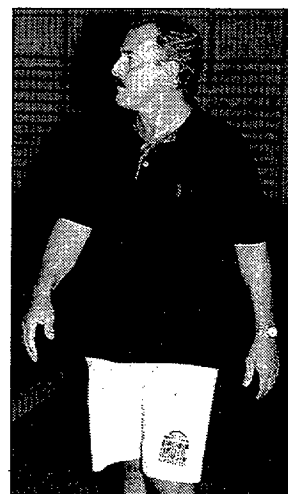

Chema Cruz.

aperitivo de un calendario que ha querido que los de Chema Cruz se enfrenten a los mejores equipos antes de terminar el año. La próxima semana, Fuencisla viaja a Avilés y recibe el próximo día 19 al líder, el Ourense. Pese a ello, el entrenador tiene las pretensiones muy claras: «Ahora mismo sólo hay dos equipos en el grupo que pueden quedar primeros dependiendo de sí mismos; el Ourense y nosotros», comenta, e insiste en que «el reto sigue estando en llegar al día 19 entre los tres primeros y ofrecer a Guadalajara un equipo con la posibilidad de luchar por el ascenso».

FÚTBOL. Tercera División

Empate del Deportivo en la Copa

REDACCIÓN. Guadalajara Empate a cero. Este es el resultado del partido de ida de la Copa Federación que disputó en la tarde del martes el Club Deportivo Guadalajara ante el Tomelloso.

Delfín Álvarez situó a un once inédito hasta el momen-

to, formado por jugadores poco habituales. Así, jugó con Iker, Beto, Alfonso, Joselu, Segovia, Israel, David, Raúl Gamo, Coloscou, Moya y Daoiz. También jugaron Plaza y Javi Meléndez.

El protagonista del encuentro fue el portero Iker,

que hacía su debut con el Deportivo en partido oficial y salvó dos claras ocasiones de los locales.

El empate favorece al Deportivo, que afrontará el partido de vuelta el próximo día 17 de diciembre en el Pedro Escartín.

LOS GOLEADORES DEL FUENCISLA/UNIVERSANCH

Chechu	17	Espinosa	6
Isma	9	Pepe	3
Rubén	8	Alberto	2
Javi Triguero	7	Roberto García	2

SONAUTO SONIDO - ALARMAS - TELEFONÍA MÓVIL. Junto a la Cruz Roja

C/ América, 14 - GUADALAJARA - Tlfno.: 949 25 52 33 - Fax: 949 25 51 65
 MAS DE 10 AÑOS NOS AVALAN EN INSTALACIONES AL MÁS ALTO NIVEL

TDM 7544R 35Wx4 - RDS - Full Logic - 1 Preout **25.900**

XR-4800 35Wx4 - Full Logic - D-Bass **21.900**

KEH-1730 22Wx4 - Loudness - Reloj **18.900**

IVA y Montaje* Incluidos *En vehículos con preinstalación GT

ALPINE, Sony Mobile, KENWOOD, Pioneer, EDC, RCF, MoviStar, GT, Airtel

CLINICA DENTAL EUROPA
Reimplantamos su Propia Pieza

Prótesis de Porcelana - Prótesis Removibles y Fijas - Odontología Conservadora
NUESTROS TÉCNICOS SON DIPLOMADOS POR I.P.I. (USA)

C/ Mayor, 9 - 1º Dcha. - Tlfno.: 949 21 59 08 - Guadalajara

LABORATORIO PROPIO

ZUL ROSA

Hasta el 6 de enero
GRANDES OFERTAS
 (Aproveche y haga sus Reyes)

El 7 de enero tendremos tus
TRAJES DE COMUNIÓN

C/ Pastrana, 7 - Tlfno.: 949 22 18 71 - Guadalajara

Deportes

Mañana, velada mixta de kick boxing y boxeo

En el San José

A.M.P. Guadalajara
Mañana viernes, el polideportivo San José acogerá, a partir de las nueve de la noche, una velada mixta de kick boxing y boxeo. Se disputarán siete combates amateur de kick boxing entre púgiles del gimnasio Barceló de Madrid, actual campeón de España, y un combinado de Castilla-La Mancha y zona centro.

La velada se completará con cinco combates de boxeo aficionado en los que participarán campeones de España amateur. Una selección madrileña se medirá contra un equipo de la zona centro. Esta velada está organizada por la Federación de Boxeo de Guadalajara, con la colaboración de Bokken Artes Marciales, Kick Boxing Club Guadalajara y Diputación Provincial.

FÚTBOL SALA

Guadalajara, campeón regional sub-17

ALBERTO MORENO. Guadalajara
La selección de Guadalajara se ha proclamado campeona de Castilla-La Mancha en el I Trofeo interprovincial de fútbol sala sub-17, celebrado el fin de semana en Seseña (Toledo).

La superioridad del cuadro alcarreño fue total. En el primer enfrentamiento ganó a Toledo por 11-4; en el segundo hizo lo propio contra Albacete por 11-5 y ante Ciudad Real ganó por 7-2.

Además, el máximo go-

leador del torneo fue el alcarreño Sergio Izquierdo, logrando diez tantos.

El seleccionador provincial, Antonio Portillo, se muestra satisfecho por el resultado obtenido. «Ya conocía el nivel que tenemos en Guadalajara, pero tal vez esperaba más de los rivales. Todos los jugadores han actuado muy motivados y mentalizados y ha sido una experiencia muy positiva», asegura Portillo.

La competición sirvió para

configurar las selecciones regionales sub-17 y sub-15 que participarán en el Campeonato de España en el mes de marzo.

La actuación de los jugadores de Guadalajara invita al optimismo y es más que probable que un gran número de ellos forme el núcleo del combinado castellano-manchego, tanto en categoría juvenil como en cadete, donde el nombre de Portillo suena con fuerza como seleccionador regional.

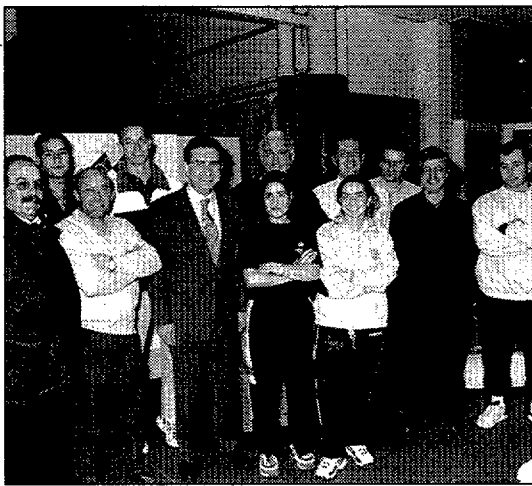

NOTICIAS

La Diputación dona material deportivo.-

REDACCIÓN. Guadalajara
La Diputación Provincial ha hecho entrega de unas equipaciones deportivas a varios de los equipos que representan a la provincia en competiciones nacionales, como el Sporting Alcarreño, el Club de Tenis de Mesa, el Club Baloncesto Guadalajara, el Balonmano Alcarreño, el Fuencisla, el Club Universitario de Voleibol y Gelco Baloncesto Femenino.

SENDERISMO. IV Marcha "Jesús García Perdices" al pico Ocejón

REDACCIÓN.-El Club Alcarreño de Montaña realizará el día 20 de diciembre la tradicional subida navideña al pico Ocejón. Se iniciará en Majaerayo y finalizará en Valverde de los Arroyos. La salida del autocar será a las ocho de la mañana, en la iglesia de San Ginés y el precio será de 900 pesetas para los socios y federados y de 1.300 para los no federados ni socios. Los menores de 16 años pagarán la mitad del precio, que se abonará al hacer la inscripción en Alcarria Tours. Esta actividad está encuadrada en el Programa de Actividades de la Federación Castellano-manchega de Deportes de Montaña para 1998.

FÚTBOL SALA. Se abre la inscripción para el curso de árbitros

REDACCIÓN.-Hasta el próximo día 17 de diciembre estará abierto el plazo de inscripción para el curso de árbitros de fútbol sala, para el que es necesario tener más de 16 años. Para formalizar las inscripciones hay que acudir a la Federación Territorial de Fútbol (calle León Felipe, 4).

BÁDMINTON. Notable actuación de los alcarreños en la liga regional

REDACCIÓN.-El bádminton alcarreño está a buen nivel y así lo demuestra tras la disputa de la segunda jornada de la liga regional, disputada en Miguelturra. El resultado de los participantes de Guadalajara fue notable, especialmente el de Gemma Muela, actual campeona regional junior, que consiguió ganar en las categorías junior y senior, demostrando un gran nivel, ya que no cedió ni un solo set. En la categoría junior, Raúl Muriana demostró su progresión técnica al alcanzar la semifinal en la que cedió el partido ante el campeón junior regional. En senior, Carlos Benito disputó la semifinal y cedió en tres sets. La tercera jornada será el 26 de diciembre en Albacete.

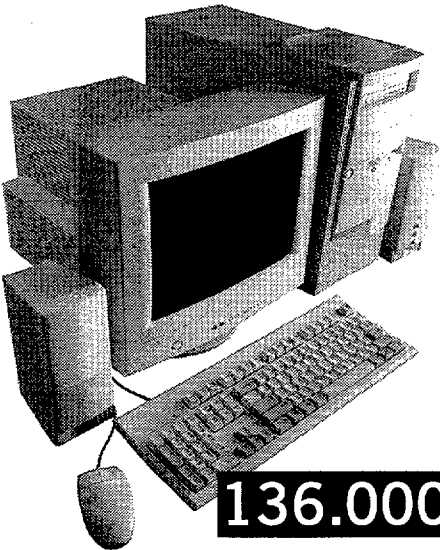

136.000 Ptas.

Oferta de la Semana

Especial Multimedia y Juegos

Ordenador MCC300AMD

- Caja AT diseño.
- Placa base chip VIA 100 Mhz.
- Procesador AMD K6 300 Mhz.
- Memoria SDRAM 64 Mb.
- Disco duro de 4,3 Gb. UDMA.
- SVGA de 8 Mb. AGP.
- Monitor 15" 0.28 N.E. B.R.
- Lector CD-ROM 32 X.
- S. Blaster 16, altavoces y micro.
- Game Pad Logitech Wingman
- Juego Jazz Jackrabbit 2™

Enciclopedia
Microsoft Encarta 99

11.500 Ptas.

Sólo con la compra del Ordenador.

Impresora a elegir
entre los modelos:
Olivetti 792 y 883

29.900 Ptas.

Sólo con la compra del Ordenador.



Comercial DIAZ, S.A.

Avda. del Ejército, 9F - Guadalajara
Tlfno.: 949 231 402

Microsoft Windows 95/98

14.900 Ptas.

Sólo con la compra del Ordenador.

IVA no incluido y pago contado · Instalación a domicilio ciudad 3.500 Ptas. · Instalación a domicilio provincia 7.000 Ptas. · Los precios de la oferta son exclusivos de esta promoción.

En Central Optica, por solo 8.500 ptas. su gafa graduada completa, con cristal blanco monofocal de hasta 4 dpt. Más de 40 modelos para elegir.



Su seguro de vista
Calle Virgen de la Soledad, 16. Tel.: 949 231 172
Centro Comercial Eroski. Tel.: 949 202 474
Guadalajara

Solo en Central Optica, del 1 de noviembre al 15 de diciembre

PELOTA
Camp. España
Guadalajara
ha acogido el
Nacional de
Clubes

A.M.P. Guadalajara
El polideportivo San José ha acogido durante los pasados lunes y martes el Campeonato de España de Clubes de Frontón Corto.

Tras la disputa de las preceptivas finales, los vencedores en cada una de las modalidades fueron, en pala corta, el Club Deportivo Larraina, de Navarra, que venció al Albacete. En paleta ganó también el Club Larraina al Albacete. En mano individual el triunfo fue para el Club Tetuán, de Madrid, que derrotó al Najerense, de La Rioja. De igual forma, en mano parejas ganó el madrileño de Tetuán.

BALONCESTO
Autonómica

- LA 7ª JORNADA**
- J. Cabrera - Basket Azuquesa**
Sáb. 16,00 horas
Pol. Almonacid
 - Azudense - Brihuega**
Sáb. 16,15 horas
Pol. Azuquesa
 - C. D. Velázquez - Humanes**
Sáb. 18,15 horas
Pol. Azuquesa
 - Serres Green - Caobar**
Dom. 19,45 horas
Pol. San José
 - In Otium Hologramas**
DESCANSA

CLASIFICACION

EQUIPO	Pt.	J.	G.	E.	P.	F.	C.
1. C.N. J. CABRERA	10	6	4	2	361	366	
2. C. DIEGO VEL.	9	5	4	1	359	306	
3. IN OTIUM HOLOG.	9	5	4	1	357	317	
4. CAOBAR GUAD.	9	6	3	3	445	412	
5. B. AZUQUECA	8	4	4	0	297	201	
6. AZUDENSE	6	5	1	4	283	354	
7. SERRES GREEN	5	4	1	3	224	259	
8. BRIHUEGA	5	4	1	3	234	281	
9. HUMANES	5	5	0	5	285	354	

FÚTBOL SALA. Liga Provincial

Sepiolsa recupera el liderato

Este fin de semana da comienzo la competición benjamín

ALBERTO MORENO. Guadalajara Poco le ha durado el liderato al Disco Pi en la División de Honor. Tras su derrota de este fin de semana ante el Cerrajería Corral (4-3) y la victoria del Sepiolsa ante Mercantil, es el equipo azudense el que vuelve a encabezar la tabla clasificatoria en la máxima categoría.

En el resto de grupos hay pocas variaciones en los primeros puestos de la clasificación.

Por otra parte, este fin de semana da inicio la competición en la categoría benjamín, que cuenta con once equipos participantes que se han distribuido en dos gru-

pos. Así, el I está formado por Sanjo/Rayet «B», J. Azuquesa, E.M. Azuquesa, Alvarfáñez «A» y Olimpiada.

El grupo II, lo forman: Alvarfáñez «B», Club Viana, Roa Sport, Salesianos, Sanjo/Rayet «A» y Asisa/C. Díaz.

DIVISION DE HONOR

EQUIPO	Pt.	J.	G.	E.	P.	F.	C.
1. SEPIOLSA	16	7	5	1	1	30	21
2. C. OPTICA/DIS. PI	15	7	5	0	2	32	17
3. ROINEX/DEL RIO	14	7	4	2	1	35	24
4. OLIMPIADA/DIA D	13	7	4	1	2	11	9
5. B. SEGOVIANO	12	6	4	0	2	16	10
6. CERR. CORRAL	12	7	4	0	3	20	17
7. ALTO BRIHUEGA	10	6	3	1	2	17	12
8. J. GUSAN	10	6	3	1	2	15	14
9. FRIPLAZA/BERC.	9	6	2	3	1	25	11
10. MOLDUFRA	8	7	2	2	3	19	19
11. DIPUTACION	4	7	1	1	5	12	19
12. MERCANTIL	4	7	0	4	3	19	30
13. RS SERV. INTEG.	2	7	0	2	5	12	35
14. PARADOR/BOBAB	2	7	0	2	5	13	38

PRIMERA DIVISION

EQUIPO	Pt.	J.	G.	E.	P.	F.	C.
1. MARAVEDI/JUVIM	18	7	6	0	1	29	14
2. FUENTENOVILLA	16	7	5	1	1	23	13
3. DON DEPORTE	13	7	4	1	2	29	22
4. SANJO/RAYET	13	7	4	1	2	17	11
5. APROMONSA	13	7	3	4	0	25	19
6. ALUM. BECOR	13	7	4	1	2	24	20
7. NAVARROSA	12	7	3	3	1	24	20
8. WARHOL/GUCON	11	7	3	2	2	19	19
9. M. LAS GALERAS	9	6	3	0	3	20	13
10. EL POZO/REGAPAL	5	7	1	2	4	20	27
11. AZ. CENTENERA	4	6	1	1	4	11	21
12. ALME/SUCASAJABE	7	1	1	5	18	32	
13. HOSPITAL	2	7	0	2	5	21	32
14. B. FLEMING	1	7	0	1	6	19	36

SEGUNDA DIVISION «A»

EQUIPO	Pt.	J.	G.	E.	P.	F.	C.
1. ARIALUX/GIN FIZZ	16	7	5	1	1	37	21
2. CONSTRUPIEDRA	15	7	5	0	2	33	19
3. HUMANES	15	6	5	0	1	31	19
4. TARACENA/CAOBART	13	7	4	1	2	37	24
5. TRIJUEQUE	13	7	4	1	2	36	30
6. TARACENA GALER	10	7	3	1	3	26	23
7. BOUCHE P/CASTILL	10	7	3	1	3	22	22
8. CAF. VICTORIA	9	7	3	0	4	21	26
9. FUENTELAHIGUERA	6	3	0	3	19	27	
10. R. GUEL FUERTE	7	7	2	1	4	21	26
11. H. EXTREMENO	6	6	2	0	4	18	17
12. MOTOR LI-OYI	6	6	2	0	4	17	26
13. PEÑA CARACOL	6	7	2	0	5	17	40
14. M.S. ALCARRIA	3	7	1	0	6	11	26

SEGUNDA DIVISION «B» I

EQUIPO	Pt.	J.	G.	E.	P.	F.	C.
1. ALMONACID	19	7	6	1	0	40	23
2. REST. CASA VICTOR	17	6	0	1	34	20	
3. PRENSA JAIME	17	7	5	2	0	37	20
4. BAR LA ALEGRIA	13	6	4	1	1	24	19
5. ICA FERTILIZ	12	7	4	0	3	26	24
6. AGROSA JADRAQUE	10	6	3	1	2	23	17
7. MADERAS ABAD	9	7	3	0	4	22	26
8. ATICO VERACRUZ	8	7	2	2	3	38	36
9. ISOVER	7	6	2	1	3	20	26
10. LUIS TRIGUERO	6	7	2	0	5	20	28
11. C. VALGREEN	6	6	2	0	4	17	26
12. MESON ASTURIANO	4	7	1	1	5	14	25
13. REST. SAN FCO.	4	7	1	1	5	15	30
14. T. MENENDEZ	3	7	1	0	6	12	22

SEGUNDA DIVISION «B» II

EQUIPO	Pt.	J.	G.	E.	P.	F.	C.
1. GESTESA	1-13						
GAS. JARBYN S/R-S/R	1-2						
P. MIRRORS	1-2						
OXITRANS	4-3						
DE PASO/REBOL	3-3						
IMEL/CHERNOBIL	2-2						
ATANZON	8-1						
R. BALLESTEROS	1-13						
HUPRECECA	1-2						
HISPAFER	1-2						
PALAU CERAM	4-3						
CASPUENAS	3-3						
RICOTE/CASTILLA	2-2						
CIRUELAS	8-1						

TERCERA DIVISION I

EQUIPO	Pt.	J.	G.	E.	P.	F.	C.
DREAM TEAM 02	4-1						
INM. LOPEZ ABAD	2-3						
ELECOR	4-2						
AA.VV. CASTILLA	2-1						
ARBETETA APL-APL	S/R-S/R						
FONTANAR	S/R-S/R						
DESCANSA : CARR. ILLANA							

TERCERA DIVISION II

EQUIPO	Pt.	J.	G.	E.	P.	F.	C.
LOS PRIMOS	3-2						
H. EL CARMEN	4-4						
QUER/CALACRIS APL-APL	LA CRIOLLA						
GAS. EL CRUCE	2-6						
VALDEAVERUELO	7-2						
DESCANSA : P. LAS CASTILLAS							
DESCANSA : TELEPIZZA							

JUVENILES

EQUIPO	Pt.	J.	G.	E.	P.	F.	C.
ASISA/ALCAD.	3-1						
SANJO/RAYET APL-APL	BIENVENIDA						
R. CABANILLAS	2-15						
OLIMPIADA A	ASISA/SNT						
OXITRANS	0-10						
SALESIANOS	3-5						
DESCANSA : JUV. AZUQUECA							

SEGUNDA DIVISION «B» III

EQUIPO	Pt.	J.	G.	E.	P.	F.	C.
1. EUAL B.	21	7	7	0	0	47	17
2. AA.VV. CASTILLA	16	6	5	1	0	27	6
3. DREAM TEAM 02	13	7	4	1	2	14	16
4. CALZADOS LOMAS	12	6	4	0	2	10	9
5. HITA	10	5	3	1	1	14	13
6. ELECOR	9	6	2	3	1	15	14
7. FONTANAR	9	6	3	0	3	17	21
8. CARR. ILLANA	7	6	2	1	3	18	21
9. PUB GUESS	6	5	2	0	3	15	18
10. CALZADOS LOSAN	6	7	2	0	5	14	20
11. INM. LOPEZ ABAD	4	6	1	1	4	16	16
12. NEUMATIC. EL VAL	1	7	0	1	6	11	24
13. ARBETETA	1	6	0	1	5	6	29

SEGUNDA DIVISION «B» IV

EQUIPO	Pt.	J.	G.	E.	P.	F.	C.
1. PATONES	18	6	6	0	0	55	15
2. VALDEAVERUELO	15	6	5	0	1	37	21
3. H. EL CARMEN	13	5	4	1	0	26	15
4. QUER/CALACRIS	9	4	3	0	1	19	11
5. LOS PRIMOS	8	6	2	2	2	13	17
6. VILLA DE PIOZ	8	6	2	2	2	20	30
7. CABANILLAS	7	7	2	1	4	30	33
8. TELEPIZZA	5	5	1	2	2	12	22
9. P. LAS CASTILLAS	4	5	1	1	3	11	18
10. GAS. EL CRUCE	3	6	0	3	3	16	22
11. LA CRIOLLA	3	6	0	3	3	12	31
12. CARRASCOSA	1	6	0	1	5	13	29

SEGUNDA DIVISION «B» V

EQUIPO	Pt.	J.	G.	E.	P.	F.	C.
1. ASISA/SNT	12	4	4	0	0	26	5
2. REST. CASA VICTOR	10	4	3	1	0	18	8
3. OLIMPIADA A	6	3	2	0	1	26	6
4. SANJO/RAYET	6	2	2	0	0	17	2
5. SEPIOLSA	6	4	2	0	2	16	13
6. ASISA/ALCAD.	6	3	2	0	1	9	12
7. OXITRANS	6	4	2	0	2	11	21
8. SALESIANOS	3	4	1	0	3	16	21
9. JUV. AZUQUECA	1	3	0	1	2	9	19
10. BIENVENIDA	0	3	0	0	3	6	17
11. R. CABANILLAS	0	4	0	0	4	3	33

CALENDARIO JORNADA 8ª

DIVISION DE HONOR

Friplaza/Ibercaja - Mercantil Anvi Alovera	12	17,00	Pol. Marchamalo
Joyería Gusán - El Parador/Baobab	13	11,00	Pol. Marchamalo
Diputación - Bar Segoviano	12	18,15	Pol. Marchamalo
Central Op/D. PI - Rest. El Alto Brihuega	13	12,15	Pol. Marchamalo
R.S. Serv. Integral - Cerr. Corral/C. Esc. Moya	12	18,15	Pol. Torija
Mas. Roine/Del Rio - D. Olimpiada/Dia D	13	12,15	Pol. Azuquesa
Sepiolsa - Moldufran Chiloches	13	11,00	Pol. Azuquesa

PRIMERA DIVISION

Regapal - Hospital Provincial	12	16,00	Pol. Marchamalo
Bar Fleming - Fuentenovilla	12	21,00	Pol. San José
Warhol/Guconsa - Aluminos Becor	12	19,15	Pol. Marchamalo
Muebles Las Galeras - C. D. Navarro	13	16,45	Pol. Marchamalo
Azujejos Centenera - Aromonsa	12	15,45	Pol. Brihuega
Sanjo/Rayet - Alme/Sucasa/Bar Jabe	13	18,00	Pol. Marchamalo
D. Deporte/Bejanque - Maravedi/Juvinán	13	14,00	Pol. San José

SEGUNDA DIVISION «A»

Taracena Galeras - Humanes	12	17,00	Pol. Alvarfáñez
Taracena/Caobar - Bar Cafeteria Victoria	12	15,30	Pol. San José
Peña Caracol - Trijueque F. S.	12	19,15	Pol. Hórche
Recup. Gu/El Fuerte - M. S. Alcarria	13	10,30	Pol. San José
Bar Castilla Azuq. - Construpiedra	13	10,00	Pol. Azuquesa
Hogar Extremeno - L. Analux/Gin Fizz	13	15,45	Pol. Marchamalo
Fuentelahiguera - Motor Li, o Yi Daewoo	13	12,30	Pol. Torija

Deportes

Nombres de la jornada

ANTONIO TEJERO
(C. Deportivo Guadalajara)

Es la primera vez que un protagonista ocupa este espacio por un motivo negativo. El jugador del Deportivo Guadalajara recibió la pasada semana la carta de libertad del club. El Depor incorporó la anterior campaña a Tejero, que llegó con la vitola de haber jugado en Primera División. Fue el fichaje más ambicioso y por el que más se apostó para lograr el definitivo ascenso. Sin embargo, Tejero no ha cuajado en el equipo morado. Ni dentro del terreno de juego, ni fuera. Ahora, hay una plaza más para poder fichar en enero.

DE BENITO
(Rayet Guadalajara)



Juan Carlos de Benito sumó ante el Pamesa 22 puntos, quince de ellos en la segunda

mitad. Tuvo enfrente a una torre de 2,18 metros, pero no le importó, ni a él, ni a su compañero de juego interior, Sergio Fernández. El Rayet sigue dando espectáculo, ganando y haciendo soñar a todos.

CHECHU
(Fuencisla/Universanch)

Una vez más, Chechu llega a este espacio dedicado a los protagonistas del fin de semana. Suma y sigue. El Fuencisla/Universanch se ha situado ya en la segunda plaza de la clasificación. El pasado domingo, ante el Castro Urdiales se vio un excelente partido de fútbol sala, al que Chechu aportó dos auténticos golazos que bien firmarían cualquier jugador de División de Honor y, además, un tercero, a falta de 38 segundos, que dio el triunfo a su equipo.

RESULTADOS Y CLASIFICACIONES

FÚTBOL Tercera División

RESULTADOS

CUENCA	1-1	ALMANSA
BOLANEGO	2-0	TORPEDO 66
TERESIANO	2-0	TALAVERA
HELLIN	3-1	SOCUELLAMOS
VALDEPENAS	5-0	LA SOLANA
PUERTOLLANO	1-1	GUADALAJARA
PIEDRABUENA	1-0	VILLARROBLEDO
ALCAZAR	0-1	TORRIJOS
TOLEDO B	0-0	BELMONTE
ALBACETE B	1-1	TOMELLOSO

PROXIMA JORNADA

VILLARROBLEDO	-	ALBACETE B
GUADALAJARA	-	ALCAZAR
LA SOLANA	-	PIEDRABUENA
SOCUELLAMOS	-	PUERTOLLANO
TALAVERA	-	VALDEPENAS
TORPEDO 66	-	HELLIN
ALMANSA	-	TERESIANO
BOLANEGO	-	BOLANEGO
CUENCA	-	CUENCA
TOMELLOSO	-	TOMELLOSO

TOLEDO B

CLASIFICACION

EQUIPO	Pt.	J.	G.	E.	P.	F.	C.
1 ALBACETE B	35	15	11	2	2	33	15
2 TOMELLOSO	31	15	8	7	0	35	13
3 PUERTOLLANO	28	15	8	4	3	32	16
4 VILLARROBLEDO	27	15	7	6	2	20	8
5 HELLIN	26	15	7	5	3	19	11
6 GUADALAJARA	25	15	6	7	2	33	19
7 SOCUELLAMOS	25	15	7	4	4	22	17
8 PIEDRABUENA	25	15	7	4	4	14	17
9 CUENCA	24	15	6	6	3	20	16
10 VALDEPENAS	23	15	6	5	4	20	11
11 TORRIJOS	21	15	5	6	4	13	12
12 ALCAZAR	19	15	5	4	6	17	17
13 TORPEDO 66	18	15	4	6	5	22	23
14 TOLEDO B	18	15	5	3	7	20	21
15 LA SOLANA	14	15	4	2	9	18	29
16 BOLANEGO	13	15	3	4	8	10	30
17 BELMONTE	11	15	2	5	8	9	18
18 TERESIANO	8	15	2	2	11	7	24
19 ALMANSA	8	15	2	2	11	12	36
20 TALAVERA	7	15	1	4	10	8	31

FÚTBOL Segunda Autonómica

RESULTADOS

MEMBRILLERA	3-3	EL CASAR
ALBALATE	0-3	MANANTIALES
CIFONTINO	1-0	ALMONACID
YUNQUERA	3-2	JADRAQUE
CABANILLAS B	1-2	TORREJON DEL REY
AZUQUECA B	3-3	HORCHE
COGOLLUDO	0-3	USANOS
ESPINOSA	1-7	SACEDON
MOLINA	1-2	BRIHUEGA
TORTOLA	3-0	YEBRA

PROXIMA JORNADA

USANOS	-	TORTOLA
HORCHE	-	COGOLLUDO
TORREJON DEL R.	-	AZUQUECA B
JADRAQUE	-	CABANILLAS B
ALMONACID	-	YUNQUERA
MANANTIALES	-	CIFONTINO
EL CASAR	-	ALBALATE
BRIHUEGA	-	MEMBRILLERA
SACEDON	-	MOLINA
YEBRA	-	ESPINOSA

CLASIFICACION

EQUIPO	Pt.	J.	G.	E.	P.	F.	C.
1 TORREJON DEL R.	36	13	12	0	1	56	11
2 YUNQUERA	33	13	11	0	2	39	17
3 SACEDON	32	13	10	2	1	31	6
4 USANOS	30	13	10	0	3	45	14
5 EL CASAR	27	13	8	3	2	43	17
6 MANANTIALES	24	13	7	3	3	26	14
7 JADRAQUE	22	12	6	4	2	34	22
8 MEMBRILLERA	19	13	5	4	4	27	21
9 AZUQUECA B	17	13	5	2	6	22	22
10 COGOLLUDO	17	13	5	2	6	13	16
11 TORTOLA	15	13	4	3	6	23	21
12 HORCHE	13	13	2	7	4	24	36
13 ESPINOSA	13	13	4	1	8	22	35
14 BRIHUEGA	12	12	3	3	6	20	28
15 CIFONTINO	12	12	3	3	6	20	32
16 YEBRA	11	13	3	2	8	20	28
17 CABANILLAS B	11	13	3	2	8	13	21
18 ALBALATE	9	13	2	3	8	19	44
19 MOLINA	4	12	1	1	10	6	43
20 ALMONACID	1	11	0	1	10	4	59

FÚTBOL Primera Autonómica

RESULTADOS

LOS YEBENES	2-0	AZUQUECA
ESCALONA	3-1	CABANILLAS
VALMOJADO	2-2	MORA
SIGUENZA	4-0	SAN PRUDENCIO
MARCHAMALO	1-0	ILLESCAS
ASLAND	1-0	COBEJA
SONSECA	2-0	TARANCON
CARPIO	2-0	TOLEDO IMP.
CONSUEGRA	1-0	CALERA

PROXIMA JORNADA

CARPIO	-	CONSUEGRA
CALERA	-	LOS YEBENES
AZUQUECA	-	ESCALONA
CABANILLAS	-	VALMOJADO
MORA	-	SIGUENZA
SAN PRUDENCIO	-	MARCHAMALO
ILLESCAS	-	ASLAND
COBEJA	-	SONSECA
TOLEDO IMP.	-	TARANCON

CLASIFICACION

EQUIPO	Pt.	J.	G.	E.	P.	F.	C.
1 CONSUEGRA	33	14	10	3	1	25	7
2 SIGUENZA	28	14	9	1	4	36	18
3 LOS YEBENES	24	14	8	0	6	22	15
4 TARANCON	24	14	8	0	6	27	26
5 SONSECA	23	14	7	2	5	21	16
6 ASLAND	23	14	7	2	5	19	25
7 TOLEDO IMP.	22	13	7	1	5	16	12
8 CARPIO	21	14	5	6	3	17	15
9 MARCHAMALO	21	14	6	3	5	17	21
10 MORA	20	14	5	5	4	22	16
11 ILLESCAS	19	13	6	1	6	15	13
12 CABANILLAS	17	14	5	2	7	19	13
13 AZUQUECA	17	14	4	5	5	14	15
14 VALMOJADO	16	13	4	4	5	17	25
15 COBEJA	13	12	4	1	7	18	25
16 CALERA	12	13	3	3	7	11	21
17 ESCALONA	8	14	2	2	10	18	29
18 SAN PRUDENCIO	6	14	1	3	10	12	34

FÚTBOL Juvenil Nacional

RESULTADOS

SP. ALCARREÑO	0-2	SOLISS TOLEDO
TALAVERA	0-0	CD. GUADALAJARA
TOLEDO IMPERIAL	3-3	ALCAZAR
CUENCA	1-0	ALARCOS
PUERTOLLANO	5-0	TORRIJOS
ALBACETE B	1-0	ALBACETE B.
MANCHEGO	1-2	EM. GUADALAJARA
AT. TERESIANO	0-1	CONQUENSE
EF. ALBACETE	6-0	YUNCOS

PROXIMA JORNADA

MANCHEGO	-	ALBACETE B.
TERESIANO	-	ALMANSA
EF. ALBACETE	-	EM. GUADALAJARA
SP. ALCARREÑO	-	CONQUENSE
TALAVERA	-	YUNCOS
TOLEDO IMP.	-	SOLISS-TOLEDO
CUENCA	-	CD. GUADALAJARA
PUERTOLLANO	-	ALCAZAR
TORRIJOS	-	ALARCOS

CLASIFICACION

EQUIPO	Pt.	J.	G.	E.	P.	F.	C.
1 PUERTOLLANO	26	10	8	2	0	30	6
2 CD. GUADALAJARA	23	10	7	2	1	36	4
3 EF. ALBACETE	20	10	6	2	2	22	8
4 SOLISS TOLEDO	19	10	5	4	1	16	8
5 ALCAZAR	18	10	5	3	2	22	15
6 CONQUENSE	18	10	6	0	4	23	17
7 EM. GUADALAJARA	17	10	5	2	3	22	9
8 ALBACETE B.	17	10	5	2	3	24	12
9 TALAVERA	16	10	5	1	4	17	13
10 ALMANSA	14	10	4	2	4	13	9
11 SP. ALCARREÑO	13	10	4	1	5	12	16
12 ALARCOS	11	10	3	2	5	20	16
13 TOLEDO IMPERIAL	11	10	3	2	5	21	24
14 AT. TERESIANO	10	10	3	1	6	13	36
15 CUENCA	9	10	2	3	5	7	18
16 MANCHEGO	8	10	2	2	6	11	19
17 TORRIJOS	4	10	1	1	8	6	32
18 YUNCOS	0	10	0	0	10	4	57

FÚTBOL SALA División de Plata

RESULTADOS

FUENCISLA/UNIV.	4-3	CASTRO URDIALES
BURLADA	5-2	H. VILLAMARTIN
AIRTEL LUGO	8-4	BENAVENTE
CANDESA CAMAR.	7-2	LA GRANJA
BILBO ANTEANAVIS.	4-6	AUTO AUSIN
CEFIRE BURELA	8-2	DEP. ATLANTA
DANON TXOKOA	1-3	AVILES HOLLYW.
TENERIFE F.S.	4-8	OURENSE F.S.

PROXIMA JORNADA

DEP. ATLANTA	-	TENERIFE
AUTO AUSIN	-	CEFIRE BURELA
LA GRANJA	-	BILBO ANTEANAVIS.
BENAVENTE	-	CANDESA CAMAR.
H. VILLAMARTIN	-	AIRTEL LUGO
CASTRO URDIALES	-	RUBIO BURLADA
AVILES HOLLYW.	-	FUENCISLA/UNIVERS.
OURENSE	-	DANON TXOKOA

CLASIFICACION

EQUIPO	Pt.	J.	G.	E.	P.	F.	C.
1 OURENSE F.S.	30	11	10	0	1	48	16
2 FUENCISLA/UNIV.	24	11	7	3	1	54	33
3 CEFIRE BURELA	24	11	8	0	3	49	34
4 DEP. ATLANTA	23	11	7	2	2	46	30
5 AVILES HOLLYW.	21	11	7	0	4	44	37
6 CASTRO URDIALES	18	11	6	0	5	47	33
7 AIRTEL LUGO	17	11	5	2	4	44	36
8 CANDESA CAMAR.	16	11	5	1	5	40	39
9 BILBO ANTEANAVIS.	13	11	4	1	6	39	44
10 TENERIFE F.S.	12	11	3	3	5	39	54
11 BURLADA	11	11	3	2	6	46	50
12 H. VILLAMARTIN	11	11	3	2	6	32	40
13 DANON TXOKOA	10	11	3	1	7	43	55
14 AUTO AUSIN	10	11	3	1	7	34	52
15 LA GRANJA	7	11	2	1	8	25	50
16 BENAVENTE	7	11	2	1	8	38	65

FÚTBOL SALA Primera Nacional «A»

RESULTADOS

MOLINA F.S.	5-3	SUM. BARTOLOME
TALAVERA B	6-3	INCARLOPSA
EROSKI ALCOBEND.	9-6	FIAT TORREJON B
FRUTAS GIL	7-2	AZ. CENTENERA
RAYO MEJORADA	5-3	SANJOAYET
OLIAS DEL REY	8-3	SIMANCAS F.S.
SAN BLAS F.S.	5-2	ARGANDA
POLIF. JOLIMPIADA	9-6	GRUCER

PROXIMA JORNADA

SIMANCAS	-	POLIF. JOLIMPIADA
SANJOAYET	-	OLIAS DEL REY
AZ. CENTENERA	-	RAYO MEJORADA
FIAT TORREJON B	-	FRUTAS GIL
INCARLOPSA	-	EROSKI ALCOBEND.
SUM. BARTOLOME	-	TALAVERA B
ARGANDA	-	MOLINA
GRUCER	-	SAN BLAS

CLASIFICACION

EQUIPO	Pt.	J.	G.	E.	P.	F.	C.
1 EROSKI ALCOBEND.	25	11	8	1	2	55	39
2 RAYO MEJORADA	25	11	8	1	2	44	37
3 OLIAS DEL REY	24	10	8	0	2	42	21
4 SIMANCAS F.S.	23	11	7	2	2	58	48
5 INCARLOPSA	19	11	6	1	4	46	40
6 AZ. CENTENERA	17	11	5	2	4	46	40
7 FIAT TORREJON B	17	11	5	2	4	53	50
8 POLIF. JOLIMPIADA	16	11	5	1			

Economía y Empresas

Hotel Meliá Confort Guadalajara abre oficialmente sus puertas a la ciudad

Pretende dar respuesta a la creciente demanda hotelera del Corredor del Henares

REDACCIÓN. Guadalajara
Aunque el hotel *Meliá Confort Guadalajara* abrió sus puertas a principios del mes de mayo, no ha sido hasta la semana pasada cuando se ha procedido a la inauguración oficial.

El *Meliá Confort* se ha alzado sobre una finca de 30.000 metros cuadrados situada al otro lado de la Nacional II. La empresa retomó el malogrado proyecto de hotel anterior para levantar un remodelado edificio —en el que se han invertido dos mil millones de pesetas— y que pretende dar satisfacción a las necesidades de un mercado que, según sus responsables, estaba demandando la presencia de un hotel de cuatro estrellas.

Meliá Confort Guadalajara ha enfocado su actividad, primordialmente, a las empresas no sólo locales sino a las que ejercen su actividad en el resto del Corredor del Henares; también a empresas de Madrid y otros puntos cercanos que deseen realizar reuniones y cursos de formación en los alrededores de Madrid. *Meliá Confort* ha puesto también el acento en el segmento de "Bodas".

El hotel cuenta actualmente con una plantilla de 45 trabajadores, número que será ampliado en función del desarrollo de su actividad, es



El director general de Turismo, Juan Berenguel, asistió al acto de inauguración.

decir, una vez que alcance una regularidad en su ocupación. El 85 por ciento del personal que trabaja en el hotel es de Guadalajara.

Por lo que se refiere a las futuras inversiones, los responsables no descartan actuar una vez estudiada la respuesta del mercado y la demanda que tienen sus servicios e instalaciones.

El recién inaugurado hotel dispone en la actualidad de 159 habitaciones. De ellas, seis son Doble Superior, 150 son Dobles y tres son individuales. Se disponen en tres

plantas y existe un ala completa para no fumadores. También se ha pensado en los discapacitados, y el hotel cuenta con cuatro habitaciones para personas con minusvalías.

Todas las habitaciones están equipadas con baño completo, cerradura electrónica, teléfono automático directo, hilo musical, aire acondicionado, calefacción, TV. interactiva con mando a distancia, secador de pelo... Hay también servicio de lavandería-lencería, y Room Service. El parking dispone de 300

plazas.

Meliá Confort pretende convertirse en un centro de convenciones, congresos y reuniones en el área industrial y empresarial del emergente "Corredor de Henares". Dotado de las más innovadoras técnicas, sus amplios salones modulares son un marco idóneo para la celebración de cursos de formación, seminarios, video-conferencias, reuniones, bodas y cualquier evento de hasta más de mil personas. Tiene quince salas con capacidad desde diez hasta 800 personas.

GELCO

Guadatierna celebra su segundo año con una Semana Gastronómica

REDACCIÓN. Guadalajara

Con motivo del segundo aniversario de *Guadatierna*, las instalaciones del hipermercado Gelco han sido escenario de varias acciones promocionales de esta carne. Cuatro prestigiosos restaurantes de la provincia han realizado degustaciones de exquisitos platos cocinados con la carne natural. *Guadatierna*, que lleva dos años en el mercado, ha incrementado sus ventas en un 28 por ciento con respecto a las cifras del año pasado, porcentaje que habla bien a las claras de la confianza que esta carne ha conseguido entre los consumidores.

Guadatierna procede de terneras criadas en Arroyo de Fraguas, en la sierra de Guadalajara, y cumple, desde su nacimiento hasta su sacrificio, los controles de calidad exigidos por la Unión Europea y el programa "CLARA". Los animales se crían en espacios abiertos y se alimentan mediante los sistemas tradicionales de aprovechamientos de los pastos.

Los restaurantes que realizaron las degustaciones en Gelco fueron "Miguel Ángel" y "Mesón Hernando" de Guadalajara, "El Maño" de Pastrana y "El Mirador" de Atienza.



¡No pague más Multas! porque sí!

POR SÓLO

8.000 + IVA Ptas.
AL AÑO (Turismos)

MULTAUTO le gestiona los recursos de todas las multas de tráfico que Vd. desee, ante Ayuntamientos y Dirección General de Tráfico.

Y además presentando este anuncio le harán un **10% de Descuento.** (oferta no acumulable)

multauto

MULTAUTO GUADALAJARA
Avda. Castilla, 18 C - Guadalajara
Tlfn. y Fax: 949 21 57 47 - Móvil: 908 31 98 39

Motores Eléctricos
Bombas de Agua
Bombas para Gas-Oil

ESMUNAS
C/ Cifuentes, 11
Tel. 949 22 14 99
GUADALAJARA

¿Se preocupa Vd. por la protección del medio ambiente?

RECITONER
Avda. Pedro Sanz Vázquez, 9 - Local 2
Tlfn./Fax: 949 21 60 61
GUADALAJARA

Nosotros nos preocupamos y nos ocupamos de solucionarles el problema.
Compre cartuchos de tóner y tinta reciclados. Juntos lo protegeremos.

CREEMOS EN LA VIDA DEL SUR

intereRed
ONG de intercambio y solidaridad

DONATIVOS:
En Barquillo, 38 - 3º B. 28004 Madrid
Telf. - Fax: 3081300.
BEX: 0104-0409.21-0300319121
B. Santander: 0085-1603.64-12279
InteRed agradece su publicación gratuita

InfoGes Sistemas Integrados S.L.

CELERON 300 Mhz 82.400 pts
PENTIUM II 300 Mhz 98.700 pts
PENTIUM II 333 Mhz 103.300 pts
PENTIUM II 350 Mhz 110.800 pts

Todos con monitor digital PnP de 15"

G/Ferial, 58
Guadalajara
Tlfn./fax: 949 227263
info@redetib.es

Oferta válida hasta agotar stock.
Precios IVA no incluido (10%)

- Servicio Técnico.
- Duplicados de CD's.
- Actualización de equipos.
- Diseño e instalación de redes locales.
- Financiación a medida.

Anuncios clasificados entre PARTICULARES durante dos semanas por sólo 2.000 ptas. + I.V.A.

Arriendos

Se alquila cafetería

Montada.
Con comedor.

Tlfno.: 949 230587
949 214958

Se alquila o vende

Mesón "Los Payos",
C/M. de Santillana, 9
(Guadalajara)

Tlfno.: 949 332842

Se alquila chalet

A estrenar.
Independiente, con jardín.
Urbanización BBV (Cabanillas).

Precio: 125.000 ptas.
Tlfno.: 949 200134
(Llamar tardes)

Alquilo piso

Zona C/Sigüenza.
4 dormitorios, 2 baños.
Garaje y trastero.
Buen precio.

Tlfno.: 949 224262
949 210041

Enseñanza

Clases

- Guitarra.
- Bajo.
- Canto.
- Informática musical.

Local de ensayo.
Todos los niveles y estilos.
Método sencillo y práctico.
Tlfno.: 949 266521
(Noches)

Locales

Alquilo o vendo LOCAL COMERCIAL

250 m².
Totalmente acondicionado.
Para cualquier tipo de negocio. "Céntrico".
Tlfno.: 949 221549

Motor

¡Gran ocasión!

Vendo coche
ROVER 620 SDI
Aire acondicionado, dirección asistida, airbag, ABS.
Tlfno.: 929 200413

¿Quiere vender su vivienda?

¡Nosotros la vendemos!

¡¡Llámenos!! Tlfno.: 949 214894
949 229608

- Valoramos su vivienda.
- Captamos clientes.
- Preparamos las escrituras.
- Gestionamos préstamos hipotecarios.
- Información registral.



- ✓ Fotocomposición.
- ✓ Filmación de archivos PC y Macintosh.
- ✓ Scaneado de fotografías.
- ✓ Separaciones de color.
- ✓ Impresión por sublimación

Avda. Pedro Sanz Vázquez, 33.
Porta E. Bajo D
GUADALAJARA

Tlfno.: 949 215212
Fax: 949 254655

Pisos

Oportunidad

URGE VENTA
de piso (en Azuqueca) y
ALQUILER
de piso (en Guadalajara).
Buen precio.
Tlfno.: 949 255363
(Preferible horario comidas y cenas).

¡OCASIÓN!

Vendo piso. C/La Isabela
(Los Manantiales). Magníficas vistas y orientación solar. 90 m². 3 dormitorios, baño, cocina y salón. 2 terrazas. Calef. central. 2 ascensores.
Precio: 8.250.000 ptas.
Tlfno.: 949 213846 Part.
949 211478 Ofic.

Vendo piso

Azuqueca de Hres.
Zona Estación.
68 m². 3 dormitorios, baño, asec, cocina semiamueblada.
Precio: 8.500.000 ptas.
Tlfno.: 949 264547

Vendo o permuta chalet

De lujo. 400 m² de casa y 3.000 m² de parcela. Piscina, cancha de tenis, sauna, salón de juegos. (Cabanillas del Campo).
Tlfno.: 949 255495

Vendo piso

C/Ferial.
3 dormitorios, baño, cocina amueblada. Calefacción individual. Ascensor.
Precio: 12.000.000
Tlfno.: 949 255495

¡Atención!

Promoción de chalets en Lupiana. 3 ó 4 dormitorios. Parcela de 300 m². Desde 13.000.000 ptas. Venga a ver el proyecto.
Tlfno.: 949 255495

URGE

ENCONTRAR
5 viviendas adosadas en Urbanización del B.B.V. (Cabanillas del Campo).
Tlfno.: 949 255495

Se vende piso

Céntrico. Todo exterior. 4 dormitorios, salón, cocina, baño y terraza. Gas propano. 1.000 ptas./mes de comunidad.
Precio: 10.500.000 ptas.
Tlfno.: 949 324060
(De 22 a 23 horas)

Ofertas

INEM

- Dependiente de charcutería. 21-25 años. Varón. Venta y degustación. (Territorio nacional).
- Maquinista de máquina mixta. Imprescindible con experiencia.
- Electricista. Ayudante. Con formación profesional o con algo de experiencia.
- Electricista. 25-30 años. Permiso de conducir C1 - C2.
- Albañiles. Oficiales de 1ª.
- Peluquera. Experiencia. 18-25 años.
- Peluquera/o. Oficial.
- Camarera. 22-29 años. (Residente en Guadalajara).
- Pintor estructuras metálicas. Oficial. (Cabanillas del C.).
- Maquinista de excavadora mixta. Con experiencia.
- Pintor de chapa (Automoción). El Casar.
- Conductor de camión. (Ruta nacional).
- Mecánico de maquinaria agrícola o diesel. Permiso de conducir B1.
- Conductor mercancías peligrosas. Permiso C2.
- Carnicero. Oficial.
- Aprendiz de carnicería.
- Camarero/a. Experiencia.
- Ayudante de cocina. Mujer. (Cabanillas del Campo).

Se precisan

REPARTIDORES AUTÓNOMOS DE BUTANO
Con o sin vehículo propio. Carnet B1.
Interesados llamar a los tlfno.: 949 203079
949 203384

Se necesita

ARQUITECTO TÉCNICO.
Tlfno.: 949 214894

Se necesita

COMERCIALES INMOBILIARIOS PARA GUADALAJARA
Se requiere: Experiencia sector inmobiliario. Conocimientos del mercado de Guadalajara. Carnet de conducir y vehículo propio.
Se ofrece: Excelentes condiciones económicas.
Tlfno.: 909 130074

Servicios

TRANSPORTES CON FURGONETA

F. Gajero
Se hacen portes.
Tlfno.: 949.20 08 34
989.41 60 55

Varios

Se vende

BILLAR AMERICANO
Procedente de cafetería.
Bandas y tapete nuevos.
Tlfno.: 949 324060
(De 22 a 23 horas.)

Demandas

Necesito trabajar

EMPLEADA DE HOGAR.
Interna.
Con referencias.
Tlfno.: 949 222467

¡Ocasión!

VENDO
PLAZA DE GARAJE C/Constitución.
Precio: 875.000 ptas.
Tlfno.: 949 255495

JUNTO A MULTICINES

* Plazas de garaje. 1.300.000

MARCHAMALO

* Plazas de garaje. 800.000

Oficina principal: C/Mayor, 35 - 1ª pta. Tlfno.: 949.24 71 01
19001 Guadalajara



OCASION INMOBILIARIA RAYET

Aquí puede ir su publicidad

Noticias
GUADALAJARA

Tlfno.: 949 254801
Fax: 949 214307

¡ANÚNCIESE!

Noticias
GUADALAJARA

Su periódico en casa

C/Capitán Arenas, 23
GUADALAJARA
Tlfno.: 949 254801
Fax: 949 214307

27.000 ejemplares

¡¡Cantamos tu boda!!

Grupo KABA

Si quieres concertar audición sin compromiso llámanos al TLFNO.: 949 214256

VENTA

PISO. C/. Sigüenza. 90 m². 2 dor. Baño amplio. Garaje. 13.500.000

APARTAMENTO. 60 m². Baño y cocina reformados. 2 dor. 8.300.000

PISO. Diputación. 85 m². 3 dor. Baño. Patio. 10.300.000!

PISO. Avda. Ejército. 110 m². 3 dor. Baño. Amueblado. 13.100.000

OPORTUNIDAD. Dúplex. 105 m². 2 dor. 2 Baños. Garaje. 15.550.000

PISO. Amistad. 100 m². 4 dor. 2 Baños. Gran calidad. 15.000.000

Agencia Inmobiliaria

Riendas
API Nº 67

Teléfono y Fax 949 25 37 30
Dr. Benito Hernando, 20. GUADALAJARA

LA LLAVE DE SU CASA

VENTA

VIVIENDA. Zona Centro. 105 m². 4 dor. Gran reforma. 16.550.000!

UNIFAMILIARES A SU MEDIDA

En Guadalajara. Marchamalo. Cabanillas. Tarazona y Valdeaveruelo. desde 9.800.000

ALQUILER

UNIFAMILIAR. 120 m². 4 dor. Aseo. 2 Baños. Garaje. 80.000 ptas./mes

PISO. Páez Xaramillo. 115 m². 4 dor. Amueblado. 60.000 ptas./mes

PISO LUJO. Avda. Castilla. 85 m². 3 dor. 2 Baños. 75.000 ptas./mes

TELÉFONOS DE INTERÉS

SANIDAD	
Ambulancias	949 201250
Hospital del INSALUD	949 209200
Urgencias	949 219292
Cruz Roja Española	949 222222
Sanat. de la Antigua	949 223600
Clínica Sanz Vázquez	949 227211
Salud Mental	949 225719
Inf. Toxicológica	91 5620420
Hospital Provincial	949 212542
Centros de Salud:	
- El Balconcillo	949 200460
- Guad. Sur ..	949 229551/229829
- Cervantes ..	949 218000/218123
- Alamín	949 210284/210285
Centro Social Poliv. C/Cifuentes:	
- Á.de Sanidad	949247068/247069
Enfermos de Alzheimer 949 200263	
SEGURIDAD	
Bomberos	949 247280
Policía (Urgencia)	091

Comisaría de Policía	949 225111
Guardia Civil	062
Guardia Civil de Tráfico	949 221690
Policía Local	092/247072
Protección Civil	949 220442

TRANSPORTES Y COM.

Renfe (Infor.)	949 212850/211342
Autobuses urbanos	949 215619
Teleruta	949 223066
Estación de Autobuses	949 247277
Iberia (Información)	91 4112545
Tráfico	949 221690
Correos y Telégrafos	949 211135

AGUA, GAS Y ELECT.

Unión Ferosa	949 223516
Iberdrola	949 211594
Agua (Ayuntamiento)	949 887070
Gas Castilla-La Mancha	949 216161
Butano(Diarsa)	949 203384/203448
Serv. Repsol Butano	949 203079

TAXIS

Estación Renfe	949 228238
Santa Clara	949 226358
Santo Domingo	949 212245

OTROS SERVICIOS

Alcohólicos Anón.	989 884756
Famil. de Alc. Anón.	91 4029853
Fam. de Toxicómanos	949 213252
Of. del Consumidor	900 501089
Tfno. de la Esperanza	967 523434
Tfno. Dorado M.de Paz	900 222223
OMIC	949 887091
Servicios Funerarios	949 221085
Diputación Provincial	949 887500
Ayto. de Guadalajara	949 887070
Audiencia Provincial	949 225366
Subdeleg. del Gobierno	949 225311
Oficina de Turismo	949 211626
INEM	949 223112

AUTOBUSES

Abánades 13,00 (L.V). Albalate 14,00 (L a V). 13,00 (S). Albornoca 19,00 (J). Argocilla 16,05 (L-X-S). Azuqueca 7,05-8,20-11,00-12,00-13,00-14,40-18,30 (L a V). 8,05-11,00-13,00-18,30 (S). Brihuega 10,05-16,05 (Diario). 13,30-19,00 (L a V). 14,45 (L a V en periodo escolar). Buenda 14,30 (L a V). 13,00 (S). Cabanillas 6,45-7,15-8,15-10,15-11,45-13,15-14,30-15,45-16,15-17,45-18,30-19,30-20,15-21,00-22,30 (Lab. en periodo escolar). 8,30-9,30-10,45-11,30-13,00-18,30-19,15-22,45 (S). 11,30-17,30-22,45 (D y festivos). El Casar 6,45-7,15-8,15-10,15-11,45-13,15-14,30-15,45-17,45-18,30-20,15-22,30 (Lab. periodo escolar). 13,00-18,30 (S). Cantalejas 14,00 (L-M-X-J-S). 16,00 (V). Cendejas de la Torre 14,00 (L-X-J). Chiloeches 12,30-14,30 (L a V). 13,00 (S). Driebes 14,30 (L a V). 13,00 (S). Escamilla 16,00 (L a V). 13,30 (S). Horche 9,00-14,30-16,30 (L a V). 13,00 (S). Humanes 8,15-11,15-13,15-14,30-19,00 (L a V). 17,15 (Lab.). Iliana 14,00 (L a V). 13,00 (S). Jadraque 14,00 (Lab.). 16,00 (V). Malagullia 14,30 (L a V). Mandayona 14,00 (L) 16,00 (V). Majastray 15,00 (L-M) 17,00 (V). Miedes de Atienza 19,00 (L-X). Paredes de Atienza 19,00 (M-V). Pastrana 14,00-16,30 (L a V). 13,00 (S). Priego 15,30 (L a V). 12,30 (S). Quer 13,00 (M-J-S). Romanos 14,30 (L-M-V). 16,30 (S). Sigüenza 13,30-19,00 (L a V). 16,05 (S). Uceda 15,00 (L-V). Valdepeñas 14,30 (L-V). Valdesaz 6,45-18,00 (M-V). Villanueva de la Torre 13,00 (Lab.)

HORARIO DE TRENES Y AUTOBUSES

TRENES A MADRID

GUADALAJARA-CHAMARTÍN

a. SG	5.06	8.21	a. EE/SM	13.21	a. EE	17.51	
CC/EE	5.36	EE	8.36	CC/EE	13.36	CC	18.06
a. EE	5.51	a.	8.51	a. EE	13.51	CC/EE(8)	18.36
EE/CC (4)	6.06	SG	9.06	SG (6)	14.06	SG	19.06
a. EE/SM	6.21	AV	9.36	a. EE	14.21	AV	19.36
CC/EE	6.36	CC	10.06	CC/EE	14.36	CC	20.06
a. EE	6.51	EE	10.36	SG	15.06	EE	20.36
SG	7.06	SG	11.06	AV	15.36	CC	21.06
a. EG	7.21	EE	11.36	CC	16.06	EE	21.36
AV	7.36	CC	12.06	EE/SM(7)	16.36	CC	22.06
a.	7.51	AV	12.36	SG	17.06	EE	22.36
CC	8.06	SG	13.06	CC/EE(8)	17.36		23.06

CHAMARTÍN-GUADALAJARA

a.	5.08	a.	7.57		13.08		18.38
a.	5.23		8.08		13.38		19.08
a.	5.38	a.	8.18		14.08	AC	19.38
a.	5.53	SZ/AC*	8.38		14.38		20.08
	6.08		9.08		15.08		20.38
a.	6.23		9.38		15.38		21.08
	6.38		10.08		16.08		21.38
a. SZ	6.53		10.38	a.	16.23		22.08
	7.08		11.08	SZ	16.38		22.38
a.	7.23		11.38		17.08		23.08
	7.38		12.08		17.38		23.38
a.	7.48		12.38		18.08		

a: Laborables excepto sábados. I: Laborables. AC: Arcos de Jalón. SZ: Sigüenza. SG: Segovia. CC: Cercedilla. EE: El Escorial. AV: Avila. SM: Stra. M.ª Alameda. EG: El Goloso (4) Lab. excepto sábados a El Escorial, sábados y festivos a Cercedilla. (6) Sábados y festivos finaliza su recorrido en Cercedilla. (7) Desde El Escorial hasta Sta. Maria. (8) Laborables, excepto sábados a Cercedilla; sábados y festivos a El Escorial. (*) Laborables excepto sábados a Guadalajara, sábados a Sigüenza y domingos y festivos a Arcos de Jalón.

AUTOBUSES A MADRID

GUADALAJARA-MADRID

LABORABLES

6.15; 6.30; 6.45; 7.00; 7.15; 7.30; 8.00; 8.30; 9.00; 9.30(*); 10.00; 11.00; 12.00; 13.00; 14.00; 14.30; 15.00; 15.30; 16.00; 17.00; 18.00; 18.15(*); 19.00; 20.00; 21.00; 22.00.

SÁBADOS, DOMINGOS Y FESTIVOS

9.00(*); 10.00; 11.00; 12.00; 13.00; 14.00; 15.00; 16.00; 17.00; 18.00; 19.00; 20.00; 21.00; 22.00.

MADRID-GUADALAJARA

LABORABLES

7.00; 7.30; 8.00; 9.00; 10.00; 11.00; 12.00; 13.00; 14.00; 14.30; 15.00; 15.30; 16.00; 17.00; 17.30; 18.00; 18.30; 19.00; 19.30; 20.00; 20.30; 21.00; 21.30; 22.00

SÁBADOS, DOMINGOS Y FESTIVOS

9.00; 10.00; 11.00; 12.00; 13.00; 14.00; 15.00; 16.00; 17.00; 18.00; 19.00; 20.00; 21.00; 22.00

(*)Expediciones que pasan por Alcala de Henares.

HORARIO DE MISAS

DOMINGOS Y FESTIVOS

TEMPLOS	8	9	9	10	10	11	11	12	12	13	13	13	18	18	19	19	20	21
	1/2	1/2	1/2	1/2	1/2	1/2	1/2	1/2	1/2	1/2	1/2	1/2	1/2	1/2	1/2	1/2	1/2	1/2
Beata María de Jesús																		
El Carmen																		
La Antigua																		
María Auxiliadora																		
Ntra. Sra. de la Salud																		
RR. Carmelitas																		
San Antonio de Padua																		
San Ginés																		
San José Artesano																		
San Juan de Avila																		
San Juan de la Cruz																		
San Nicolás																		
San Pablo																		
San Pascual Bailón																		
San Pedro Apóstol																		
Santa María la Mayor																		
Santa María Micaela																		
Santiago Apóstol																		
Santísimo Sacramento																		

(O) Esta misa se celebra a las 13.15 h.

FARMACIAS DE GUARDIA

JUEVES 10	MAGDALENA ALBA JIMÉNEZ 949 211156 M. Fluters, 11 (De 9,30 a 21,30 h.)
	M.ª ASCENSIÓN DIEGO GLEZ. 949 220066 Reinoso, 15 (Servicio de 24 h.)
VIERNES 11	ARSENIO GARCÍA PIZARRO 949 220646 Mayor, 47 (De 9,30 a 21,30 h.)
	ESPERANZA JIMÉNEZ ARTIEDA 949 221099 Ferial, 64 (Servicio de 24 h.)
SÁBADO 12	MERCEDES DUEÑAS SÁENZ 949 211633 M. Fluters, 39 (De 9,30 a 21,30 h.)
	CARMEN GARCÍA ALEJANDRE 949 223064 Gral. M. Miguel, 2 (Servicio de 24 h.)
DOMINGO 13	ISABEL ARRANZ YUST 949 213593 Los Manantiales (De 9,30 a 21,30 h.)
	MILAGROS GAMO CUESTA 949 222039 M. de Aragón, 3 (Servicio de 24 h.)
LUNES 14	ANTONIO VICENTI AGUADO 949 211054 Mayor, 19 (De 9,30 a 21,30 h.)
	PILAR ALDEANUEVA CEPERO 949 227603 Constitución, 31 (Servicio de 24 h.)
MARTES 15	ESPERANZA MAYOR GIL 949 211749 Mayor, 13 (De 9,30 a 21,30 h.)
	FARMACIA JARABA-CENTENERA 949 225331 Tomillo, 5 (Servicio de 24 h.)
MIÉRC. 16	MERCEDES DUEÑAS SÁENZ 949 211633 M. Fluters, 39 (De 9,30 a 21,30 h.)
	CARMEN GARCÍA ALEJANDRE 949 223064 Gral. M. Miguel, 2 (Servicio de 24 h.)

OFERTA INMOBILIARIA



GESTESA

DESARROLLOS INMOBILIARIOS

Tlfno.: 949 214894
949 229608

<p>VENTAS</p> <p>CHALET UNIFAMILIAR 2ª Fase B.B.V. 205 m² de vivienda. 200 m² de parcela. Inmejorable situación. Buenas calidades. Precio: 18.500.000</p> <p>C/ALAMEDA- 120 m². 4 dormitorios, 2 baños. Calefacción central. Garaje. Trastero. Armarios empotrados. Precio: 23.500.000</p> <p>C/FELIPE S. ANTELO Se vende piso. 100 m². 4 dormitorios, 2 baños, cocina amueblada. Calefacción central. Precio: 15.700.000</p> <p>HNOS. FDEZ. GALIANO (Frente Brianda de M.) 108 m². 4 dormit., 2 b. Garaje. Trastero. Precio: 16.800.000</p> <p>CUESTA CALDERÓN Piso. 90 m². 3 dormit., 2 baños, cocina amueblada. Gas-ciudad. Céntrico. Precio: 18.000.000</p> <p>TRAV. H. ROS EMP. 75 m². 3 dormit., baño, cocina amueblada. Gas-ciudad. Todo reformado. Precio: 9.350.000</p>	<p>SE VENDEN PARCELAS EN MONDEJAR 250 m². 11.000 ptas. m². Muy buena situación.</p> <p>SE VENDEN CHALETS A 5 minutos de Guadalajara. A estrenar. Precio: 12.500.000 ptas.</p> <p>SE VENDE UNIFAMILIAR Nuevos Manantiales 270 m². Parcela 40 m². Calidades de lujo. Precio: 30.500.000</p> <p>NUEVO ALAMÍN 90m². 3 dormitorios, baño, cocina amueblada. 2 terrazas. Gas-ciudad. Precio: 9.300.000</p> <p>C/FCO. MEDINA Piso. 124 m². 3 dormitorios, baño y aseo. Garaje. Trastero. Buenas calidades. Precio: 18.700.000</p> <p>VIVIENDAS A ESTRENAR En Guadalajara. 4 dormitorios, 2 baños. Garaje. Trastero. Mirasierra Norte.</p>	<p>C/Sigüenza (Entrada por Capitán Arenas, 23) Guadalupe</p> <p>VENTAS</p> <p>C/GRAL. V. CAMINO 80m². 3 dormitorios, baño, Garaje. Calefacción central. Precio: 12.900.000</p> <p>C/TIRSO DE MOLINA 76 m². 2 dormit., baño, cocina amueblada. Reformado. Precio: 8.000.000</p> <p>PISO Zona Vaguada. 60 m². 2 dormitorios, baño, cocina amueblada. Garaje. Trastero. Precio a negociar</p>	<p>VARIOS</p> <p>PLAZA PAZ 70 m². 3 dormitorios, baño. Garaje. A estrenar. Precio: 12.000.000</p> <p>SE TRASPASA LOCAL C/Miguel Fluters (zona muy comercial) - Junto Ayuntamiento - Local en funcionamiento. Precio a convenir.</p> <p>SE ALQUILAN PISOS, CHALETS, EN-GUADALAJARA Desde: 55.000</p>	<p>VENTAS</p> <p>C/CONSTITUCIÓN 126 m². 5 dormitorios, baño y aseo. Todo exterior. Calefacción central. Parking. Precio: 22.250.000</p> <p>C/SALAZARAS Dúplex. A estrenar. 120 m². 3 dormitorios, 2 baños. Calefacción. Precio: 16.700.000</p> <p>C/SIGÜENZA 95 m². 4 dormitorios, baño, salón, cocina con office. Terraza. Precio: 11.000.000</p>	<p>VENTAS</p> <p>A. NÚÑEZ SERRA 60 m². 3 dormitorios, cocina semiamueblada. Precio: 6.900.000</p> <p>C/A. BUERO VALLEJO 70 m². Nuevo. 2 dormitorios, baño, cocina amueblada. Garaje. Precio: 10.600.000</p> <p>C/JORGE L. BORGES 80m². 3 dormitorios, baño y aseo, cocina amueblada. Garaje. Trastero. Precio: 12.500.000</p>	<p>VARIOS</p> <p>C/ALAMEDA 150 m². 5 dormitorios, 2 baños y aseo. Calefacción central. Garaje y trastero. Precio: 27.500</p>
---	--	---	---	--	---	--

SERVICIO COMPLETO

LUBRICANTE
20W50 ó 15W40D

+
CAMBIO DE
ACEITE

+
MANO DE OBRA

+
ARANDELA

TOTAL
2.450

HASTA 5 LITROS
(Aceite de Bidón)

OFERTA VALIDA DEL
10 AL 19 DE DICIEMBRE

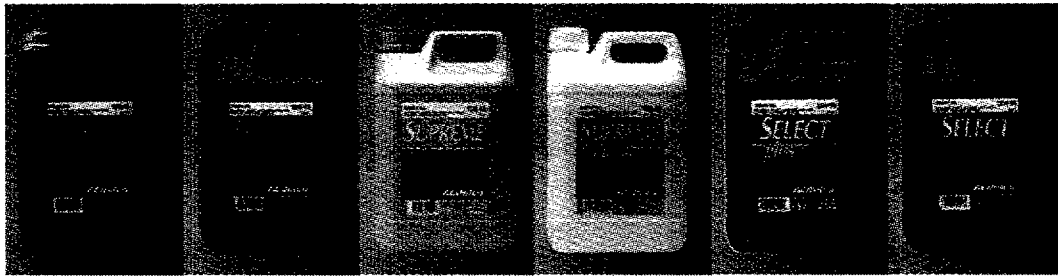

5W40
SINTETICO
3.970

10W40
SEMI-SINTETICO
3.100

15W40
2.450

15W40D
1.975

15W50
2.450

20W50
1.975

ADITIVOS ACEITE



950



990

GAMUZA PIEL
desde



490

JUEGO ALFOMBRAS
GOMA

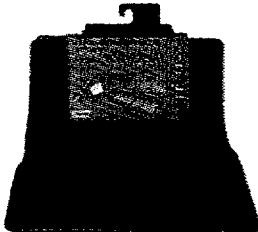

1.975

JUEGO ALFOMBRAS
MOQUETA desde

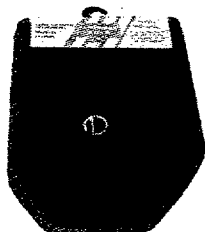

1.250

BOLSA
PORTA TODO

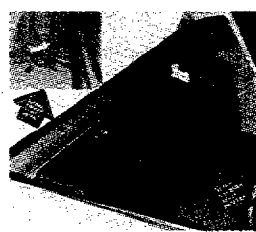

990

PORTA
BEBIDAS



595

CERA
ABRILLANTADORA



570

SLICK 50



4.700

Pioneer'98 Radio/Cassettes

KEH-P4500R y P4530R

RADIO/CASSETTE CON RDS DE ALTA POTENCIA



35.000 pts.

MCD37030RDS

SISTEMA DE RADIO/CASSETTE CON RDS DE ALTA POTENCIA Y REPRODUCTOR DE CD MÚLTIPLE



56.000 pts.

DEH-344R y 345R

SINTONIZADOR/REPRODUCTOR DE CD CON RDS DE ALTA POTENCIA

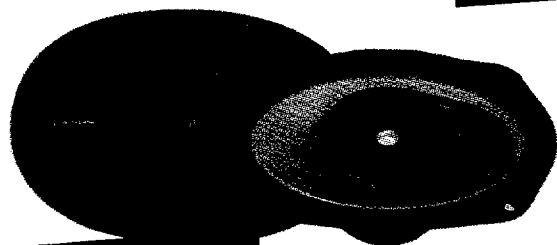

10.975 pts.

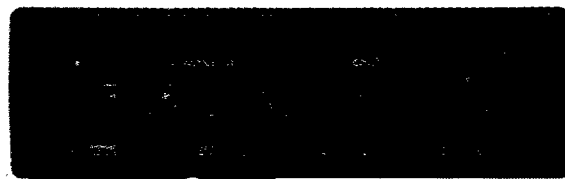

38.000 pts.

TS-A6946

ALTAVOCES DE 6" X 9" 2 VIAS



8.800 pts.

TS-A6956

ALTAVOCES DE 6" X 9" 3 VIAS

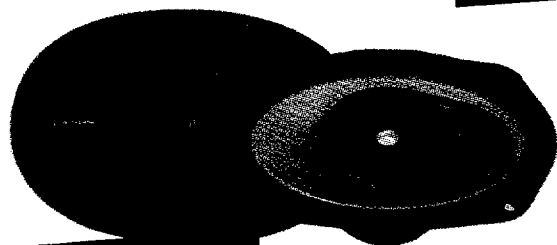

LLANTAS ALEACIÓN

13" **14.500**

14" **15.800**

15" **18.800**

OFERTA VALIDA
DEL 10/12 AL 15/1/1999

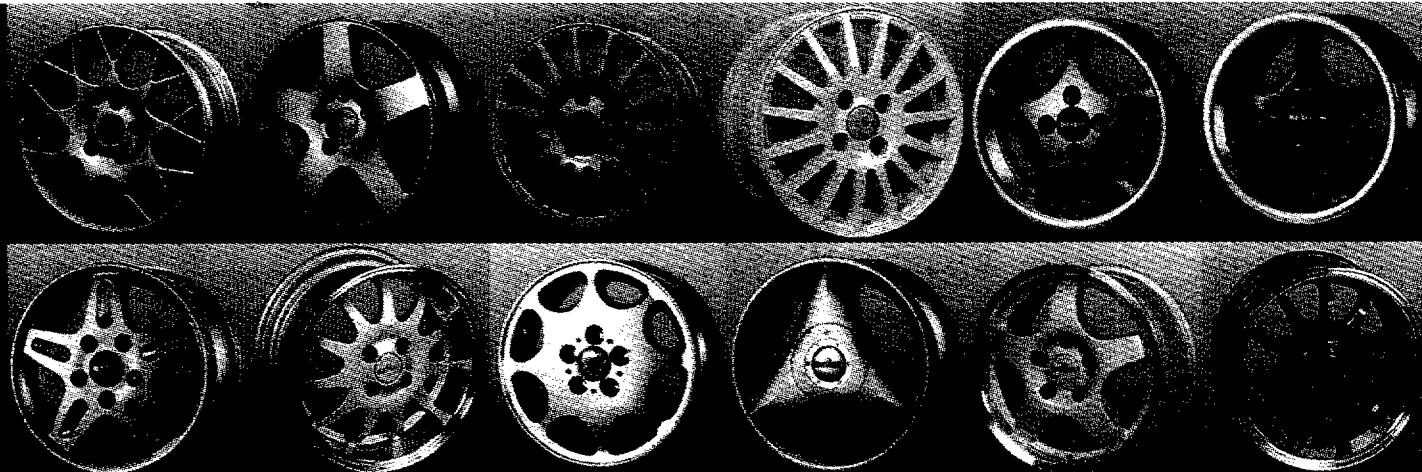

SIRD-AUTO
C/ FRANCISCO ARITIO, 123 - GUADALAJARA

Su centro del automóvil

Feliz Navidad!

JUEGO DE CADENAS

desde

5.100

