

Noticias

"NOTICIAS" FRANG. CTDO. Nº 19/30
CENTRO DE E. DE CASTILLA-LA MAN. FED. ALIA
PASEO DE LA UNIVERSIDAD
13071 CIUDAD REAL
CIUDAD REAL
GUADALAJARA

AÑO V NÚMERO 185 GUADALAJARA 14 DE ENERO DE 1999 PERIÓDICO SEMANAL DE 00 CON GRATUITA SOLICITADO EL CONTROL O.J.D.



Los farmacéuticos recurren al proceso de adjudicación de oficinas Pág. 12

Un nutrido grupo de profesionales de Guadalajara se ha sumado a la iniciativa de sus colegas de la región de recurrir el examen de selección de adjudicatarios.



Las obras de la mina de la plaza de Bejanque están a punto de concluir Pág. 4

Sólo queda por unir una parte de la mina con la zona de las obras a cielo abierto de la avenida de Barcelona, aunque no se abrirá al tráfico ya que el Ministerio de Fomento ha de iniciar la construcción de una rotonda.

El comisario considera una «imprudencia» hablar de carencia de medios en la ciudad Pág. 6 En 1998, disminuyó el número de delitos.

Más autobuses para las universidades de Madrid Pág. 8 Asamblea de la Asociación de Alumnos Universitarios.

Remite el temporal de frío y nieve que azotó la provincia Pág. 12 En algunos puntos los termómetros bajaron hasta los 16 grados bajo cero.

El Rayet termina la primera vuelta con nota alta Pág. 17 El equipo alcarreño suma doce victorias, seis de ellas consecutivas.

La liga provincial de fútbol sala podría volver a la huelga Pág. 20 Ayer hubo reunión entre los delegados y los árbitros.

Marchamalo hace el reparto de concejalías con el rechazo del PP

Los cuatro miembros populares en la Comisión Gestora no asumen ninguna de las responsabilidades municipales

El municipio de Marchamalo celebró su primera sesión plenaria desde que alcanzase la autonomía. En ella se debatieron aspectos importantes de cara al inicio de andadura del nuevo Ayuntamiento. El reparto de las Áreas de Gestión municipales y la creación de comisiones para temas específicos contaron con la

oposición de los miembros del PP. El escollo más duro a salvar será la cobertura del servicio de seguridad ciudadana. Hasta que se adjudiquen oficialmente las nuevas plazas de policías locales, los gestores del municipio no encuentran agentes que quieran hacerse cargo del servicio. Pág. 11

Las listas de desempleo se redujeron en 685 personas en 1998

El sector de la Construcción ha sido muy favorecido, con una reducción del paro del 32%

Pág. 15 A pesar de que el mes de diciembre se despidió con la friolera de 340 nuevos desempleados, la reducción global de demandantes de empleo durante 1998 ha sido de 685 personas. El año anterior, la reducción fue de tan sólo 112 personas.



La Prisión pasará a ser un CIS y dejará de funcionar como cárcel desde el lunes

Ayer miércoles comenzó el traslado de 41 de los 63 presos a centros de Madrid

Pág. 4 El director de la Prisión Provincial, Valeriano Gutiérrez, anunció el martes que a partir del lunes, día 18, el centro dejará de funcionar como cárcel para reconvertirse en un CIS (Centro de Inserción Social), que albergará únicamente a 22 internos en régimen de tercer grado penitenciario. El traslado del resto de los presos comenzó ayer. Los funcionarios pasarán a depender del centro Madrid-II.

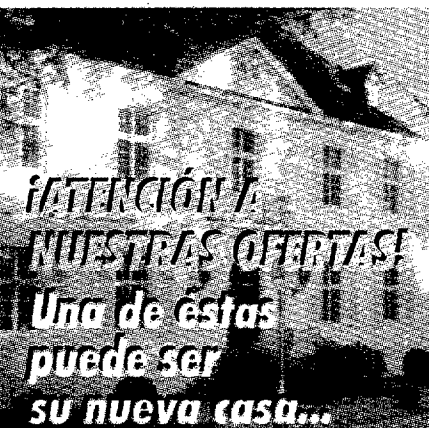

OPORTUNIDAD: VENDO PISO
En C/ Cifuentes - Totalmente Reformado
75 m² - 3 Dormit. - Baño - Cocina Amuebl.
1º de Altura - Precio Muy Interesante

ALQUILO PISO
En Parque Amistad - 110 m² - 4 Dormit.
Baño - Aseo - Cocina Amueblada Nueva
Garaje - Preciosas Vistas - 60.000

OPORTUNIDAD: VENDO PISO
En Pza. Bejanque - 3 Dormitorios
2 Baños Completos - Cocina Amueblada
Garaje - Muy Buen Estado - 13.800.000

VENDO PISOS
En C/ Juan Digos Antón - 2 Dormitorios
Salón - Cocina Amueblada - 7.900.000

VENDO PISO
De Reciente Construcción
En C/ J. Luis Borges - 97 m² - 4 Dormit.
2 Baños Completos - Garaje
Trastero - 17.500.000

ALQUILO PISO
En Paseo de San Roque - 125 m²
4 Dormitorios - 2 Baños Completos
Cocina Amueblada - 75.000

VENDO CHALET
En Nuevos Manantiales - 180 m²
3 Dormitorios - Buhardilla - 2 Baños
Aseo - Cocina Amplia - Bodega
Garaje para 3 coches - 23.900.000

VENDO DUPLEX
En C/ Julián Besteiro - 90 m²
3 Dormitorios - 2 Baños Completos
Salón - Cocina Amueblada
Garaje - Trastero - 16.000.000

Muchas más viviendas a su disposición ¡CONSULTEMOS!



Su inmobiliaria de confianza
C/ Nuño Beltrán de Guzmán
Nº 1-1º B (Esquina C/ Amparo)
Tfños.: 949 211 439 - 949 255 495
GUADALAJARA

API Nº 68

Opinión

TRIBUNA ABIERTA

Milenios y otras catástrofes

M^ª TERESA DE LA HOZ

UNA se levanta por las mañanas y remolonea, hasta juega con la idea de no conectarse al sistema, pero cae en la tentación y en la rutina, y enciende la radio. O la tele. O internet los más modernos. Y ya está la catástrofe al acecho, indiscriminada, las mujeres y los niños primero, damas incendiadas, pequeños futuros en pañales golpeadas hasta morir, y luego toda la escala social.

El rey de la montaña aterrado por perderla por un quitame allá esas pajas-levinsqui, y qué sería de nosotros sin el rey del planeta. Y su socio en el negocio, que si te compro metralletas y me compras petróleo, pero gas no, por Dios, que los vecinos tienen que tirar de máscara y se mosquean.

Y lo de la liga. Que lo del barsa no es normal, que esto es una desgracia gordísima, los gladiadores y sus entrenadores con una rayita de preocupación en sus frentes millonarias, esto no puede seguir así, y el público cirquero, con dedo y medio e frente, estremecido de espanto. El segundo mundo ya sabemos quién es: los que ven el partido y no se enteran.

Y el tercer mundo, con su mitch se lo coman. Esos sí que lo pasan mal. Pero como dijo Aquel: a los pobres los tendréis siempre. Claro que ahora es distinto. Como la temperatura ha subido los últimos años (ya me gustaría a mí que subiera cuando cae la helada, demonios), pues la culpa de todo la tenemos los dueñas de las neveras, pues se forma una tremenda, eso sí, muy bien organizada, sólo en el tercer mundo, o en el Medio Oeste, que es un sitio muy parecido, con casitas de madera, porque de pequeños no les leyeron el cuento de los tres cerditos.

Y nosotros aquí, con nuestra euroliga, qué va a ser de nosotros y nuestros ahorros. Y qué va a ser de las tiendas de cien y trescientas, ¿ustedes lo han pensado? Tendrán que llamarse tiendas del un-dos-tres euros, con el natural menoscabo para nuestras economías.

Bueno, es que me tiemblan las manos con el repaso que hemos hecho a lo que se nos echa encima. Esto antes no pasaba, me dirán. ¿Ustedes creen? Lo que pasaba era que no nos enterábamos. Ahora el periodista está a la que salta. Ya no se lleva aquella tranquilizadora frase: no hay noticias, buenas noticias, que calmaba tanto a madres de vástagos noctámbulos, como a propietarios de activos en remotas minas de plata. Ahora, si no hay se inventa, hasta tenemos dinero virtual para jugar en bolsa.

Y yo digo: ¿cómo podemos defendernos de augures y agoreros, de profetas y analistas, de videntes y vaticinadores, de tanta desgracia como amenaza a nuestro pequeño paraíso rodeado de agua por todas partes menos por una que se llama Rusia? ¿Cómo sobrevivir a tanta angustia, a tanto estrés y escuatro?

Creo que habría que volver los ojos hacia las estrellas. Háganme caso, búsqúenlas y mírenlas durante un buen rato (abríguense). También pueden contemplar de paso algún árbol cercano, o alguna piedra. Piensen en la vida agarrada de una mota de polvo cósmico, y todo lo demás les parecerá secundario. "Coge una piedra, sosténla en la mano; si sientes el peso, no tardarás en comprender", dijo el sabio.

Y ya por último, no querría despedirme sin antes recomendarles una lectura: *El adivino*, de Goscinnny y Uderzo, Editorial Grijalbo/Dargaud. Ayuda, créanme.



NOTICIAS DE GUADALAJARA da la posibilidad a todos sus lectores de participar en nuestras páginas a través de mensajes telefónicos. Es necesario dejar el nombre y el apellido y un número de teléfono. Rogamos que los mensajes sean breves y claros. NOTICIAS DE GUADALAJARA se reserva el derecho de resumirlos. Pueden también dirigirse al periódico por correo electrónico a la siguiente dirección: noticias@ltn.net

Naviguad sin padres

Quisiera felicitar a los monitores y organizadores que hacen posible el Naviguad por la labor maravillosa que llevan a cabo para los niños. Sin embargo, existe un "pero" que resta brillantez a estos días. No es otro que la falta de educación y caradura de muchos padres. Haciendo caso omiso de las recomendaciones de monitores y organizadores, obstaculizan el fluir de los niños por las distintas actividades. En lugar de quedarse en las gradas, como les corresponde, se aglomeran en las pistas, impidiendo que muchos niños —que para ellos están diseñadas— disfruten de las atracciones. Los hay que incluso cuelan a sus hijos en detrimento de otros niños. Con ello se consigue empañar en parte estos juegos y dificultar la ya ardua labor de los organizadores. Mi consejo sería que en futuras ediciones se tuviese en cuenta este aspecto y que no les estuviese permitido a los mayores invadir el disfrute de los niños.

Agradecimiento

Desde estas líneas, me gustaría hacer llegar mi agradecimiento más sincero

CARTAS DE LOS LECTORES

Réplica al concejal Luis Sevillano

Señor director:

Todos los abuelos dicen que sus nietos son muy guapos y muy buenos, y que los nietos de los demás son los malos y tienen la culpa de todo. Viene esto a cuento de la estrategia política del PSOE, que no hace más que alabarse a través de cartas que ellos mismos escriben, o de folletos que publican como el de "Plaza Mayor", que debería ser la vergüenza de los propios editores socialistas, por el talante de insulto y confrontación que encierra en sus páginas. Todo ello, dirigido a intentar desprestigiar al Equipo de Gobierno del PP, sin que les importa para nada dar una imagen de Guadalajara que no se corresponde con la realidad que perciben miles de ciudadanos de nuestra villa, que ven cómo la misma cada vez se desarrolla más y mejor, cuenta con mejores servicios, ven cómo los medios de comunicación a nivel nacional la colocan ente las doce capitales de provincia con mejor calidad de vida de toda España. A la visión catastrofista del Grupo Municipal So-

TIENE LA PALABRA

949 25 48 01

a la señora que el sábado, día 2, fue tan amable de devolverme en mi propio domicilio la cartera que había perdido en la zona de la avenida del Doctor Pedro Sanz Vázquez, en la que además de la documentación llevaba una cantidad determinada de dinero. Con lo que se ve hoy en día por ahí, es bonito comprobar que todavía queda gente honrada y buena. Muchas gracias.

Ayuntamiento para que se hunda, porque se está hundiendo. Si no llevan el mercado de los martes allí... porque donde está es un desastre, porque no se puede ni andar... yo creo que el Mercado va a tener que cerrar. Me da muchísima cuando bajo por allí. Me digo: ¿cómo se habrán gastado tanto dinero en arreglar el Mercado, si esto se está hundiendo?



Disconforme con el Mercado

Yo soy una señora que ha vivido toda la vida en la plazuela de Don Pedro, que he nacido allí y me he criado, igual que mi padre que también nació y se crió allí. Mi padre tiene 78 años y yo tengo 50. Entonces, yo toda la vida he conocido el mercado de los martes en el Mercado de Abastos. Antes daba gusto ver el mercado allí. Ahora parece que el mercado se está hundiendo, vamos que no va nadie, que es una pena. Antes, con el mercado de los martes parece que la gente de los puestos se iba sosteniendo, pero ahora está matado. Se ha gastado tanto dinero el

Joven solidaria

Quiero dar las gracias desde aquí a la chica que el otro día me ayudó a levantarme después de tropezar con un tablón mal colocado. Salía de la farmacia y me encontré con un tablón traicionero de unas obras próximas. Afortunadamente no me hice más que unos rasguños. Quisiera mostrar mi agradecimiento a esa joven, que enseguida ac-

dió en mi auxilio. Y al Ayuntamiento un toque de atención, para que proteja debidamente sus obras con el objeto de que no creen peligro a los viandantes.

Agradecida a «Noticias»

Estoy encantada de recibir su periódico en mi propia casa y se lo agradezco infinito. Eso me permite estar informada de las cosas que pasan en la ciudad. Ustedes, junto con el Canal V, son para mí los mejores modos para mantenerme informada.

(*) Los mensajes señalados con asterisco han sido remitidos a la redacción de «Noticias» a través de correo electrónico.

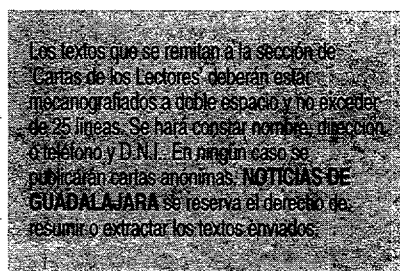

cialista hay que decirles para que se enteren de una vez, puesto que parecen vivir fuera de nuestra ciudad, que puede haber actos vandálicos, que estamos tratando de controlar y erradicar, pero que a pesar de ello, Guadalajara es en estos momentos la tercera capital de provincia más segura de toda España y esto ha sido labor de la Policía Local coordinada con la Policía Nacional y del Equipo de Gobierno del PP, que ha invertido en recursos y medios para que esto sucediera; recordando que cuando el PP accedió al poder en 1992 había, entre otras cuestiones que afectaban a la seguridad ciudadana, patrullas de veci-

nos luchando contra los drogadictos en las calles de nuestra ciudad y una Asociación de Vecinos contra el ruido, para tratar de evitar molestias que una mala política de ubicación de locales nocturnos, que aún estamos pagando aunque en menor escala, había producido. Guadalajara, mal que les pese a los señores socialistas del Ayuntamiento, es una ciudad segura, con menos droga que cuando gobernaban ellos; es una ciudad limpia, y ahí están periodistas como Iñaki Gabilondo y Mercedes Milá que lo han manifestado por la radio; cuenta con eficaces servicios como el de autobuses, y la gente está muy contenta de vivir en ella, porque lo hacen en un clima de convivencia y de cordialidad, lejos de la confrontación y crispación que propugna el PSOE, y el alcalde y los concejales del PP se entregan con entusiasmo, dedicación y muchas horas de trabajo a sacar la ciudad adelante y resolver los problemas que se les vienen planteando. Decir, en relación con la carta del concejal socialista, Sr. Sevilla-

(continúa en la página siguiente)

Noticias
GUADALAJARA

INFORMACIÓN Y NOTICIAS DE GUADALAJARA, S.A.

PRESIDENTE Y CONSEJERO DELEGADO
JULIO GARCÍA SÁNCHEZ

DIRECTOR: JOSÉ MARÍA VIZCAINO. REDACTORES: ANA MARÍA RUIZ HERRERA (CIUDAD), JOSÉ ALBERTO MESEGUER CAMARILLO (PROVINCIA), ALBERTO MORENO PÉREZ (DEPORTES), JOSÉ ANDRÉS MERINO (MOTOR), EDICIÓN GRÁFICA Y EDICIÓN INTERNET: PILAR VALENCIA REDACCIÓN, ADMINISTRACIÓN Y PUBLICIDAD: Capitán Arenas, 23 1ª planta. Oficina 4. 19003 Guadalajara. Tfno.: (949) 25 48 01. Fax: (949) 21 43 07. E-MAIL: noticias@ltm.net. PUBLICIDAD DIRECTA: Javier de Andrés. Ignacio Merino. PUBLICIDAD AGENCIAS: Julio García. Dep. Legal: GU-203/1995. FOTOMECAÁNICA: PRINT AUTOEDICIÓN. IMPRIME: INTEGRAL PRESS. DISTRIBUYE: D&M PUBLICIDAD. EDICIÓN INTERNET: <http://www.guadalajara.interactiva.org/noticias>.

SOLICITADO EL CONTROL DE O.J.D. DISTRIBUCIÓN GRATUITA
LA TIRADA ACTUAL DE «NOTICIAS» ES DE 27.000 EJEMPLARES. 21.500 SE DISTRIBUYEN EN GUADALAJARA CAPITAL; 4.500 EN AZUQUECA DE HENARES Y 1.000 EN LA PROVINCIA

Marchamalo, en línea de salida

EL advenimiento de la independencia para Marchamalo ha puesto también sobre la mesa no pocos problemas que se pusieron de manifiesto durante el primer pleno municipal celebrado el pasado viernes. Marchamalo no podía quedarse de repente sin determinados servicios de los que gozaba por su pertenencia a la capital. Es lógico, por tanto que, a pesar de la reciente desanexión, siga gozando durante algún tiempo de ellos, y se vayan extinguiendo conforme Marchamalo toma cuerpo de municipio.

Particular importancia reviste la cuestión de la vigilancia policial. Hasta ahora era la Policía Local de Guadalajara quien se encargaba de la seguridad ciudadana en Marchamalo. No será así a partir de ahora. El compromiso adquirido por el Ayuntamiento de Guadalajara para enviar a tres policías locales a Marchamalo en comisión de servicio, se ha venido abajo porque ninguno de sus trabajadores desea

hacerlo de momento, ni siquiera con incentivos y, sobre todo, porque no cuentan con la garantía de que volverán a sus puestos de trabajo en las mismas condiciones que cuando los abandonaron. Sea como fuere, es un problema de tal urgencia que los responsables del nuevo Ayuntamiento no pueden dejar sin una rápida solución.

Sin embargo, el primer fiasco con el que se ha encontrado el nuevo alcalde socialista (o presidente de la Comisión Gestora) de Marchamalo, es que no contará con el Partido Popular en las tareas de gobierno. Los populares han decidido no aceptar ninguna de las áreas de gobierno municipal alegando que no se ha debatido acerca de cuáles son las líneas de actuación a seguir ni los presupuestos generales. Alguien podría pensar que el Partido Popular de Marchamalo se inhibe en la tarea de colocar los cimientos del naciente municipio. Sin embargo, solidaria o no con la nueva andadura, la decisión del PP le permite colocarse en un cómodo papel, sin trabas de ningún tipo, para ejercer de verdadera oposición. De aquí a las próximas elecciones municipales, el Ayuntamiento de Marchamalo tendrá pocas oportunidades de cosechar éxitos y sí, en cambio, múltiples quebraderos de cabeza. El Partido Popular se los ahorra y podrá afrontar los próximos comicios con menor bagaje de trabajo a sus espaldas pero también con menos desgaste y con más elementos que arrojar a sus oponentes políticos, que apenas tendrán tiempo de presentar logros a la ciudadanía.

Pese a todo, la desanexión bien vale la pugna política y las dificultades para poner a tono la maquinaria municipal. Marchamalo tiene ahora la ocasión de iniciar su despegue. Un municipio en primera línea de Corredor con una poderosa proyección económica, industrial y urbanística que no ha podido desarrollar hasta ahora al carecer de gobierno propio. Llega la hora de la imaginación y el trabajo para la Junta Gestora de Marchamalo.

PINCELADAS

Ejemplo de gestión

La Asociación de Padres y Alumnos Universitarios ha demostrado cómo una buena gestión de los recursos ha dado sus frutos, solucionando en gran parte el problema del transporte diario de estudiantes de la capital a universidades madrileñas con la puesta en marcha de un servicio de autobuses que, dado su buen funcionamiento, se va a reforzar el próximo cuatrimestre. El Ayuntamiento, la Junta de Comunidades y el Consorcio de Transportes de

Madrid, administraciones implicadas, deberían tomar nota de la labor de esta asociación y adoptar un acuerdo para acabar con el agravio comparativo que sufren diariamente los miles de guadalajareños que han de desplazarse a localidades de la Comunidad vecina, no sólo para estudiar, sino también para trabajar, y que desde hace tiempo deberían disfrutar de las mismas ventajas de las que se benefician los madrileños usuarios del transporte público.

Vivir en las afueras

No se sabe muy bien si es porque los ciudadanos de la provincia de Guadalajara, y más en concreto los vecinos de Azuqueca, viven a las afueras de Madrid, o porque el socialista Bono se empeña en ganar las elecciones de Castilla-La Mancha a pesar de que el Gobierno nacional sea del PP. El caso es que el Ministerio de Fomento, que no vio viable, ni de futuro, ni necesario, ni digno de prestar atención alguna, el Puerto Seco de Azuqueca, se apunta ahora el "copyright" de la idea y se inventa otro unos kilóme-

tros más allá, pero dentro de la Villa y Corte. No queremos pensar que haya un trato de privilegio hacia los ciudadanos de Coslada a la hora de invertir —o quizá sí— pero eran demasiados los impedimentos para apoyar el proyecto azudense. El primero, tener que vérselas con Bono en su terreno. El segundo, la osadía de los promotores de Azuqueca de tener la idea antes que la "sabia" Administración. En fin, que, lejos de apoyar, encima "estorban" con competencia desleal. ¿A que a Pujol no se lo hacen?

CARTAS DE LOS LECTORES

(viene de la página anterior)

no [se refiere a una carta del concejal socialista Luis Sevillano publicada en «Noticias» el pasado 23 de diciembre], que el día que un grupo de gamberros tiró al suelo la escultura de Francisco Sobrino, la Policía Local, fiel servidora de nuestra ciudad, estaba cerca de allí, no pudiendo evitar el acto, pero sí persiguiendo a los infractores que se salvaron por la niebla de la noche. En lo que se refiere a los que movieron el Laberinto de la Plaza de Santo Domingo, cuatro muchachos menores de edad fueron identificados y están siendo en estos momentos objeto de expediente sancionador. Por otra parte, señalar que el Grupo Municipal socialista no apoyó con su voto las Ordenanzas contra actos vandálicos aprobadas por este Ayuntamiento, sino que se abstuvo en la votación de las mismas. Sin comentarios. Cordialmente.

Grupo Municipal Popular del Ayuntamiento de Guadalajara

Ferias en la calle Ferial

Señor director:

Al Ayuntamiento me dirijo para decirle lo poco creíbles que son en sus acuerdos. El tema es que al hacer los presupuestos para 1999, destinan 100 millones de pesetas para el asunto de las Ferias —dar solución a este problema— y una semana después los cambian para darles otro destino; lo cual me parece una tomadura de pelo para con los vecinos de la calle Ferial y sus contornos.

Señores, un poco de respeto, que llevan la tira de años diciendo cuándo terminan las ferias —este año es el último que se hacen aquí—, y si no lo dicen por lo menos tampoco lo desmienten, y este año que parecía que la cosa se iba a mover, nos dejan con la miel en los labios. Desde aquí pido a los vecinos que se acuerden de los ruidos, olores a "fritangos", vomiteras, botellas rotas, botes y vasos, que dejan cada noche... En fin, qué les voy a decir, ya lo saben ellos. Así que les pido que hagan lo que yo y, sea en prensa o como sea, se manifiesten. A ver si por eso vean que estamos para algo más que pagan impuestos. También al Ayuntamiento me dirijo para decirles que los dineros que anualmente se gasta para agrandar y embellecer el ayuntamiento, me parece muy bien; se ve que primero es Dios y luego los santos.

Daniel de Lucas Anguita
Guadalajara

Generación de la llave

Señor director:

Esta expresión, que se empezó a dar a conocer en algunos países europeos, a partir de los años 60, correspondía a los hijos de familia, en la mayoría de los casos menores de 14 años que, por ausencia de sus padres, todavía en su jornada laboral, al salir de la escuela iban a casa y cuidaban también, si los había, de los hermanos más pequeños. Al parecer, hoy el niño de "la llave" está ya en nuestros hogares y se generan en una familia en la que el padre

y la madre trabajan. Llega a casa y ha de hacerse cargo de los pequeños: merienda, cuidado, no dejarlos solos... ¿Por qué, cuando en un hogar trabaja la madre, siempre aparece quien la responsabiliza del caos, la desolación y el abandono? "Nunca pensé —me decía una madre— que esta situación se creara gracias a mí, gracias a todas nosotras. Nadie se ha detenido a pensar que estoy trabajando para ayudar a la economía familiar para que después este 'macaco' me mire con ojos de juez implacable". A las consultas médicas acuden niños con problemas de soledad, inapetencia, principio de anorexia las chicas y de alcoholismo los chicos. Esta estructura familiar desorganizada, ¿tiene su causa en una mujer que trabaja por ayudar al marido y a los hijos, para pagar la hipoteca del piso...? "Que entienda que no paso de él, que lo tengo presente y que no quiero acallar mi conciencia por mi abandono, con un juego de ordenador carísimo. Pongámonos de acuerdo, poniendo sobre la mesa comprensión, amor, sacrificio, responsabilidad, por parte de los tres, de los cuatro. No quiero que mi acto lleve a tu padre a perder su autoridad, porque la mía, ya ves... que está por los suelos. Nuestros mundos se complementan y si has sabido llegar a tantas conclusiones, a pesar de tus pocos años, también serás capaz de comprender ahora mis motivos, que son los nuestros, y ayudémonos, porque estas necesidades me han entrado con sangre".

María Morant. Guadalajara

Cierta sensación de inseguridad

Durante el año que acaba de terminar, Guadalajara capital ha sido escenario de un menor número de delitos. Por contra, el número de faltas ha crecido. Y nos parece que eso se nota. Tal vez no sean delitos de grandes titulares los que protagonicen la vida de Guadalajara, pero, cada vez más, comenzamos peligrosamente a acostumbrarnos a convivir con la pequeña falta, con el gamberrismo en definitiva. Esta misma semana, el artista Francisco Sobrino, que ha tenido una lamentable experiencia de lo que es

exponer su obra escultórica en las calles de una ciudad, calificaba a los vándalos que destrozaron parte de sus esculturas sólo de "tontos". Y está claro que tontos son, además de sinvergüenzas. Los mismos que arrancan retrovisores, tumban señales de la circulación, vomitan en los portales y circulan por la ciudad en ciclomotores a 90 por hora, sin casco y con paquete. No dudamos de que los delitos hayan decrecido, pero la sensación de inseguridad en la calle gracias al crecimiento en el número de faltas, no.

Las obras del Municipal

La situación en la que está el polideportivo Municipal es lamentable. Pero en breve se acometerán sus reformas. Dice el concejal de Deportes que optó por mantener abierta la instalación a pesar de los problemas. Esta decisión nos parece lógica ya que las goteras o la falta de agua caliente no afecta a la actividad del pabellón. Sin embargo, si se tenía que haber producido al menos un cambio de campo en el partido de categoría nacional que disputó el sábado el Gestesa de Balonmano y los gallegos del

Academia Octavio. Los charcos de las gradas no impiden que se realicen los entrenamientos, pero da mala imagen de la ciudad cuando llega un equipo visitante y se encuentra el panorama. Lo que tampoco es de recibo son las acusaciones del candidato socialista Jesús Alique. Hay goteras; pero también existían hace unas semanas. No hay agua caliente; pero tampoco había hace unos meses. ¿Por qué ahora se da cuenta Alique de esta situación? Tal vez porque lo ha visto en los periódicos.

Timan 800.000 pesetas a una mujer de 74 años por el procedimiento de «la estampita» en la calle Constitución

Tres personas, una de las cuales se hacía pasar por deficiente, hicieron creer a la mujer que a cambio de esa cantidad, se iba a «embolsar» dos millones. **Pág. 6**



El año pasado, disminuyó el número de delitos cometidos en la capital y aumentaron las faltas

El comisario jefe de Guadalajara, Fernando Contreras, considera una «imprudencia» hablar de si existe o no carencia de medios en la Comisaría. **Pág. 6**

Más autobuses para las universidades madrileñas

La Asociación de Padres y Alumnos Universitarios celebra asamblea. **Pág. 8**

Ciudad

Jueves 14 de enero de 1999

4

La Prisión dejará de funcionar como cárcel y se convertirá en un CIS a partir del lunes

El traslado de presos a cárceles de Madrid comenzó ayer miércoles

ANA MARÍA RUIZ. Guadalajara
El director de la Prisión Provincial, Valeriano Gutiérrez, anunció el martes que el centro penitenciario de Guadalajara dejará de funcionar como cárcel a partir del próximo lunes, día 18, para convertirse en un CIS (Centro de Inserción Social). Desde esa fecha, dejará de haber internos preventivos y en grado de tratamiento y aunque continuará abierta albergará únicamente a presos que disfrutan del tercer grado penitenciario, que sólo regresan al centro a dormir.

Según ha señalado el director, los 22 presos que se quedarán en Guadalajara —la capacidad del CIS es de 25— poseen contratos de trabajo y tienen aquí sus lazos familiares. De este modo se cumplirá la función esencial del CIS que es la inserción no sólo laboral, sino también familiar.

Ayer miércoles comenzó el traslado de 41 del total de 63 presos que alberga la Prisión, que están siendo trasla-

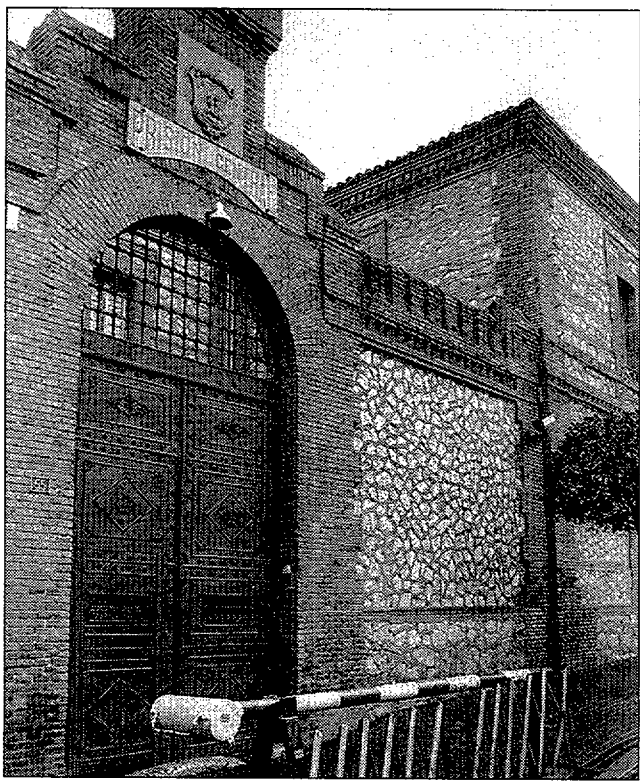

El CIS albergará a 22 presos en régimen de tercer grado.

dados a centros penitenciarios de Madrid para lo que se han tenido en cuenta, en la

medida de lo posible, sus preferencias sobre el nuevo centro.

Con respecto a la demora en el cierre de las instalaciones como cárcel propiamente dicha, que estaba previsto para finales del pasado año, Valeriano Gutiérrez ha señalado que no ha tenido nada que ver el encarcelamiento de José Barrionuevo y Rafael Vera y que todo se ha debido a cuestiones técnicas: «Primero había que cerrar Carabanchel y seguir los trámites precisos. Se ha dejado Guadalajara para el final, ya que era la más pequeña».

El director desconoce si Instituciones Penitenciarias tiene intención de cerrar definitivamente las instalaciones y construir fuera del casco urbano una cárcel con capacidad para 200 reclusos, tal y como ha solicitado el alcalde, que todavía no se ha reunido con el ministro del Interior, Jaime Mayor Oreja, para trasladarle esta petición.

La Prisión de Guadalajara data del siglo XIX y a lo largo de su historia ha tenido diversos tipos de internos, desde tuberculosos hasta

mujeres y menores. Dado que su capacidad es de entre 140 y 150 presos y que el edificio está en unas pésimas condiciones, el director ha señalado que se aprovechará la conversión en CIS para realizar obras de mejora.

PLANTILLA.—A partir del lunes, los 90 funcionarios de la Prisión pasarán a depender legal y administrativamente de la cárcel de Madrid-II (Alcalá-Meco). Una vez que se estudien las necesidades de personal del CIS, parte de ellos volverá a Guadalajara.

El representante de los trabajadores, Pedro Jiménez, ha criticado la «falta de previsión y la provisionalidad» a que se han visto sometidos los funcionarios y los perjuicios que va a causar a muchos de ellos al tener que fijar su residencia en Alcalá: «No hemos estado nunca de acuerdo con el cierre y así se lo hemos comunicado a Instituciones penitenciarias, que ha decidido lo contrario unilateralmente».

El PSOE presentará una moción sobre la rotonda de la calle Cela

Alique se reunió con los vecinos de La Chopera y Los Manantiales

REDACCIÓN. Guadalajara
El candidato a la Alcaldía de la capital por el PSOE, Jesús Alique, se reunió ayer miércoles con los representantes de las asociaciones de vecinos de La Chopera, Los Manantiales y Río Henares, para explicarles los pormenores de una moción socialista que se registrará próximamente en el Ayuntamiento, cuyo objetivo es que se lleve a cabo la construcción de una rotonda entre las calles Julián Besteiro y Camilo José Cela para paliar la sobrecarga de tráfico que se ha generado en esta vía desde la apertura del paso subterráneo que enlaza Guadalajara con Cabanillas.

En dicha moción se pide al equipo de Gobierno que lleve a cabo un proyecto para su construcción, ya que es competencia municipal, y que para financiar las obras se recurra a fondos propios y a posibles subvenciones de la Junta u otros organismos. Alique considera que el alcalde debe recoger el guante lanzado por la consejera de Obras Públicas, que recientemente se comprometió a destinar una partida para contribuir a la construcción de la rotonda: «Esta oferta es lo suficientemente generosa como para no despreciarla», ha afirmado Alique.

En la reunión con los vecinos también se debatió sobre la demanda de un talud sobre el río para evitar posibles crecidas.

Las obras de la mina de Bejanque, a punto de concluir

La apertura al tráfico se demorará, ya que Fomento debe iniciar los trabajos de la rotonda

ANA MARÍA RUIZ. Guadalajara
La reparación del colector de la avenida de Barcelona concluirá en breve. Según ha informado el concejal de Obras, Luis Benito, los trabajos a cielo abierto acabaron el día 22 de diciembre y sólo queda por ejecutar un pequeño tramo entre la mina que se ha construido bajo la plaza de Bejanque hasta su unión con la parte de la ave-

nida de Barcelona, obras que está previsto concluyan como muy tarde la próxima semana: «Sólo queda por terminar el entronque y la última capa de alquitrán que se echará esta semana si el tiempo lo permite. Pero con las heladas, probablemente no se podrá realizar, aunque la empresa tiene orden de hacerlo. Pero las obras están ya ejecutadas».

De momento, la plaza de Bejanque no se abrirá al tráfico, ya que el Ministerio de Fomento debe iniciar la construcción de una gran rotonda que regulará la circulación. El proyecto, se enmarca en una actuación general en la carretera N-320 a su paso por Guadalajara, que prevé actuaciones en la glorieta de Cuatro Caminos —en la que ya están muy avanzados los

trabajos de instalación de una fuente ornamental—, el tratamiento de las calles Toledo, Amparo y Boixareu Rivera y la ordenación en Bejanque. Estas obras tienen un plazo de ejecución de 18 meses y un presupuesto de 200 millones de pesetas, que serán pagados por Fomento. Cuando concluyan las obras, este tramo se cederá al Ayuntamiento.

Por otra parte, según ha comunicado el alcalde, José María Bris, la próxima semana se van a iniciar nuevos trabajos en la zona de la avenida de Barcelona para canalizar las aguas del arroyo de El Sotillo hacia el cauce natural del barranco de El Alarcón para lo que habrá que abrir nuevas zanjas. La duración prevista de estas obras es de siete días.



Menú Especial Fin de Semana

A elegir entre: 3 Primeros Platos · 3 Segundos Platos · 3 Postres

Pan · Vino Tinto o Rosado · Aguas de Mesa

¡RESERVE SU MESA! Tlfnos.: 949 20 18 69 - 949 20 21 13 · C/ De la Isabela, 12 · «Los Manantiales» · GUADALAJARA

1.800 ptas.

Las obras del Torreón de El Alamín se adjudicarán en marzo

Ibercaja aportará 20 de los 25 millones necesarios para los trabajos de rehabilitación

ANA MARÍA RUIZ. Guadalajara
Las obras de rehabilitación del Torreón de El Alamín se adjudicarán en un plazo aproximado de dos meses. El alcalde ha informado que la pasada semana se recibió en el Ayuntamiento el proyecto definitivo de los trabajos de recuperación y, según ha manifestado, la intención es llevar cuanto antes el pliego de condiciones a la Comisión de Contratación a fin de que las obras puedan salir a concurso rápidamente. José María Bris ha calculado que estos trámites se prolongarán hasta el mes de marzo.

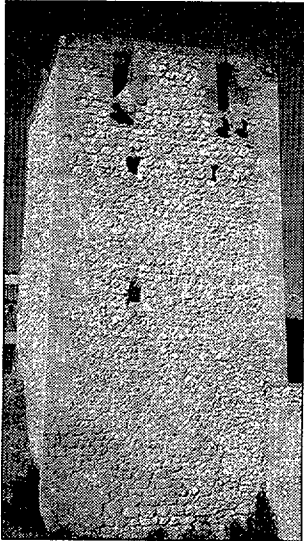

NOTICIAS

USOS CULTURALES.- A principios del mes de septiembre del año pasado, el Ayuntamiento e Ibercaja firmaron un convenio de colaboración por el que la entidad de ahorro se comprometía a aportar 20 millones de pesetas de los 25 millones del coste de las obras. El proyecto prevé el tratamiento exterior e interior del Torreón, que tras la restauración se destinará a usos culturales, sala de exposiciones y conferencias, etc. Los trabajos consistirán en la rehabilitación de fachadas y bóvedas, la construcción de una escalera que comunique las plantas del edificio, el acristalamiento con vidrio de seguridad, la instalación de una puerta exterior de chapa bronzada y la recuperación de forjados, paramentos y cubiertas.

El Torreón de El Alamín es una torre rectangular construida en piedra y ladrillo de gruesos muros y cuenta con tres pisos. La altura de la fachada es de 15 metros en la

parte más alta y de 13'5 en la más baja.

Fue construido en torno al año 1300. Protegía la ciudad por su extremo oriental y custodiaba el Puente de las Infantas, que unía El Alamín con el interior de la ciudad amurallada. Durante la época medieval, Guadalajara estaba rodeada por una monumental cerca de piedra, abierta en algunos puntos por puertas escoltadas por torreones. En el siglo XIII se reconstruyó el muro aunque fue durante el reinado de Alfonso VIII cuando la muralla alcanzó su momento más brillante. Así se mantuvo hasta el siglo XIX, en que después de unos años de abandono se decide derribar gran parte de la muralla en una interpretación de «modernidad» y necesidad de crecimiento de la ciudad. Sólo se salvaron pequeños fragmentos, entre ellos los torreones de El Alamín y de Alvarfáñez.



José María Bris, alcalde de Guadalajara.

ARCHIVO

Bris: «La ciudad está totalmente en marcha y en constante desarrollo»

Según el alcalde, 1998 ha sido un año positivo para Guadalajara

ANA MARÍA RUIZ. Guadalajara
A la hora de realizar balance del año que acaba de terminar, el alcalde considera que 1998 ha sido bueno para Guadalajara: «Aunque hacer balance desde la Alcaldía es difícil y puede ser subjetivo, destacaría que se ha intentado solucionar los problemas que han sido surgiendo a lo largo del año en la ciudad, se han hecho obras nuevas y se han puesto en marcha nuevos servicios y, por lo tanto, se pone de manifiesto que Guadalajara está totalmente en marcha y en un constante desarrollo, con unas perspectivas económicas y sociales muy favorables».

Según el alcalde, uno de los temas más destaca-

bles para la capital en el 98 ha sido las aprobaciones inicial y provisional del Plan General de Ordenación Urbana. Bris ha puesto de manifiesto la importancia de este documento «porque en él se han marcado las directrices de cómo va a ser la Guadalajara de los próximos 40 ó 50 años y se determina el tipo de ciudad que queremos para el futuro». En este sentido, ha señalado que el trabajo del Ayuntamiento ya ha terminado y sólo queda pendiente la aprobación por parte de la Junta de Comunidades.

También relacionado con el urbanismo, Bris ha mostrado su satisfacción por la continuidad en la política de vivienda, con

unas 1.000 construidas y el hecho de que ya hayan comenzado a vivir las primeras familias en el polígono residencial del UP-7, «lugar hacia donde va a crecer y se va a desarrollar Guadalajara».

Otros de los aspectos que el alcalde considera más positivos son la puesta en marcha del nuevo servicio de transporte urbano de viajeros; la implantación de la Universidad Nacional de Educación a Distancia (UNED), «que para este curso tiene matriculados más de 1.300 alumnos»; las obras de saneamiento del barranco de El Alamín, «que incorporará las dos partes de la ciudad que divide esta grieta natural» y las excavaciones arqueo-

lógicas en el Alcázar «que están dando resultados muy positivos».

PARO Y DROGAS.- Entre los aspectos más negativos, el alcalde se ha referido a la tasa de desempleo, asegurando que «todavía hay que trabajar mucho en lo referente al empleo para intentar paliar la situación de paro que viven ciudadanos de Guadalajara y de manera especial personas muy jóvenes o las que encuentran más problemas para encontrar una colocación, como los mayores de 45 años».

Para Bris, la droga también es un grave problema en la ciudad: «Hay que seguir trabajando para que la gente joven salga de ella».

CALLE LAS CAÑAS

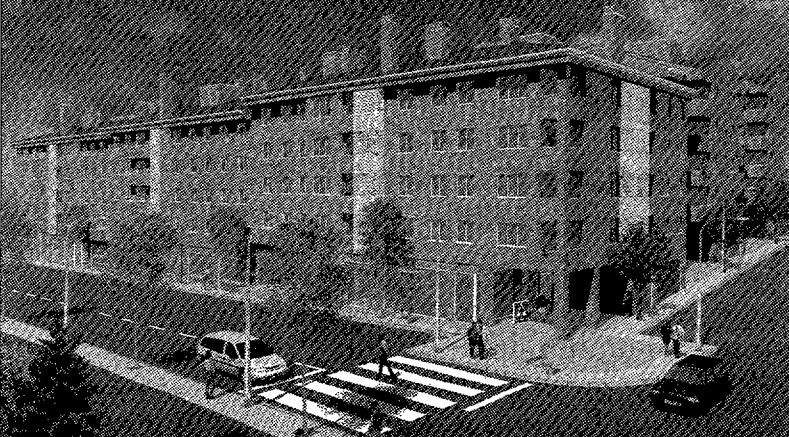

Infórmese en: 949 22 53 72

Viviendas de 4 dormitorios

VPO

Su vivienda en GUADALAJARA desde 12.590.000 ptas + I.V.A. con plaza de garaje y trastero incluidos y ayudas oficiales (nuevo Decreto)... lo que estaba esperando.

Bienvenido a casa.

Hercesa
INMOBILIARIA

Cronista Manuel Serrano, 2
19001 GUADALAJARA
Tel.: 949 22 53 72

Ramón y Cajal, 8 y 10
28801 ALCALÁ DE HENARES
Tel.: 91 882 79 15

"El Ensanche"
ALCALÁ DE HENARES
Tel.: 91 878 91 79

Alcalá, 249 (esquina Ventas)
28027 MADRID
Tel.: 91 405 57 72

Avda. Andalucía, s/n
(entrada por San Máximo, 15)
28041 MADRID.
Tel.: 91 500 10 40

ASINOR R INCE BLO V

www.hercesa.com
E-mail: hercesa@hercesa.com

Precio Fijo Valor Seguro

Ciudad

En 1998 disminuyeron los delitos y aumentaron las faltas en la capital

El comisario considera «imprudente» hablar de carencia de medios

ANA MARÍA RUIZ. Guadalajara
Según los datos aportados por el comisario jefe de Guadalajara, Fernando Contreras, en 1998 se produjo un ligero incremento en el número de infracciones cometidas en la capital con respecto a 1997, entendiendo por infracciones la suma de los delitos y las faltas, con un total de 292, 158 más (un 8'4%) que el año pasado. Contreras ha matizado que, mientras las faltas han aumentado, el número de delitos ha disminuido. Un delito puede ser un robo con intimidación y una falta desde el robo de la cartera en el interior de un coche hasta una pelea con heridos leves en un bar.

Los meses en que se produjeron más infracciones fueron septiembre y diciembre—coincidiendo con las Fiestas y las fiestas navideñas— y los más tranquilos fueron abril y mayo. Los delitos más comunes fueron los robos con fuerza y contra el patrimonio siendo el perfil del delincuente

el de un joven de entre 20 y 35 años enganchado a la droga.

Con respecto a las detenciones, el año pasado el número de detenidos aumentó en 118 personas, lo que significa un 29% de incremento. La efectividad en el esclarecimiento de las infracciones se sitúa en el 32'20%, mientras que la media nacional es del 25%. En este sentido, el comisario ha querido aclarar que es más fácil esclarecer los delitos que las faltas, ya que los primeros requieren determinadas actitudes por parte de quienes los cometen que en algunos casos pueden dejar pruebas y testigos, mientras que en las faltas es más difícil poder determinar la autoría porque son realizados por personas que no delinquen habitualmente.

Los delitos contra la libertad sexual han sido escasos en 1998, con una violación circunscrita al ámbito familiar y diez contra la libertad sexual. Todos ellos

han sido atendidos por el Servicio de Atención Familiar que está teniendo un buen funcionamiento. A lo largo de año pasado se recibieron cerca de 50 denuncias, muchas de ellas realizadas por las mismas mujeres que fueron víctimas de malos tratos en más de una ocasión.

Fernando Contreras ha reconocido que el balance de 1998 no puede ser positivo: «Nunca se puede estar satisfecho porque para ello habría que llegar al 100% de efectividad y lograr que todos los años descendiera el número de infracciones con respecto al año precedente. Como este año no se ha dado esta circunstancia, no podemos estar satisfechos. Sí lo estamos en cuanto a la labor realizada por la plantilla».

MEDIOS. Recientemente, el SUP (Sindicato Unificado de Policía) ha criticado la falta de medios con que, en su opinión, se trabaja en la Comisaría y ha asegurado

que esto se está traduciendo en un aumento «cuantitativo y cualitativo» de la delincuencia en la capital, por lo que ha realizado un llamamiento a las fuerzas políticas y sociales.

En este sentido, Fernando Contreras, que no ha entrado a valorar las críticas del SUP, se ha mostrado prudente: «Si hay carencia de medios, tanto materiales como técnicos, el más interesado en solucionarlos es el comisario. Pero, en el supuesto de que existieran, considero sumamente imprudente y una falta de profesionalidad hacerlas públicas, pues podría ser utilizado en detrimento de la seguridad ciudadana por parte de los delincuentes».

Según el comisario, son los ciudadanos los que han de valorar si hay inseguridad y si cuando salen a la calle lo hacen con temor: «Tengo la impresión de que afortunadamente Guadalajara sigue siendo una ciudad tranquila».

ALCOHOLEMIA.— Detenidos dos jóvenes que conducían bajo los efectos del alcohol

REDACCIÓN. Guadalajara

Según se informa desde la Subdelegación del Gobierno, el pasado sábado, día 9, a las 22'00 horas, en el kilómetro 68'200 de la N-II, un turismo marca "Alfa Romeo", matrícula de Santander, se salió de la vía por su margen derecho, chocando contra un talud y volcando en forma de campana. El conductor, Miguel Angel M.R., de 21 años, fue detenido por un supuesto delito de conducción de vehículo a motor bajo la influencia de bebidas alcohólicas. Como consecuencia del accidente resultó herido leve el ocupante del vehículo, José Ignacio C.C., de 21 años.

Por otra parte, según informa la Policía Local, el día 9, sobre las 06'00 horas, se observó un vehículo que circulaba en sentido contrario por la calle Pedro Pascual. Su conductor, Juan Carlos E.P., de 33 años, se encontraba bajo los efectos del alcohol. Se instruyeron las oportunas diligencias para el Juzgado.

ACCIDENTE.— Seis jóvenes resultan heridos al salirse su coche de la calzada

REDACCIÓN. Guadalajara

Según la información facilitada por la Subdelegación del Gobierno, alrededor de las 06'00 horas del día de Reyes, a la altura del kilómetro 0'8000 de la carretera CM-9100, se produjo un accidente con el resultado de dos heridos graves y cuatro leves cuando un turismo marca "Citroën Saxo" se salió de la vía. El turismo era conducido por Ernesto Tierra-seca Ortiz, de 24 años y lo ocupaban Rodrigo Cubero Fernández, de 18 años; Juan Pedro Martínez Pérez, de 25 años; Jesús Alberto Quiles Orozco, de 24 años; Santos Pascua Díaz, de 25 años y Mariano Cubero Fernández, de 18 años. Los cuatro primeros resultaron heridos leves y los dos últimos sufrieron heridas de carácter grave.

INFRACCIONES.— Denunciados tres jóvenes por actos de gamberrismo

REDACCIÓN. Guadalajara

El pasado fin de semana fueron denunciados tres jóvenes por infringir la Ordenanza municipal de Protección de Bienes: Antonio R.M., de 20 años, por subirse a la peana de la escultura instalada en la plaza Mayor y zanzandearla; Felipe M.D., de 19 años, por meterse en una de las fuentes de la plaza de Santo Domingo y Eleuterio Y.F., de 16 años, por arrancar de su maceta un arbusto también en Santo Domingo.

Por otra parte, los días 8 y 9 se realizaron mediciones de ruidos por causar molestias en los siguientes establecimientos: "Barullo", "La Cepa" y "La Taberna".

DROGAS.— Intervenidas sustancias estupefacientes a dos menores

REDACCIÓN. Guadalajara

Sobre las 23'00 h. del viernes, la Policía Local sorprendió a dos jóvenes en la plaza Beladiez en posesión de sustancias estupefacientes, que les fueron intervenidas. Procediendo a su identificación resultaron ser Daniel N.M. y Salvador G.G., ambos de 17 años y domiciliados en la capital.

Una mujer de 74 años, víctima del timo de «la estampita»

Tres personas le estafaron 800.000 pesetas en la calle Constitución

REDACCIÓN. Guadalajara

Según se ha podido saber esta semana, el pasado jueves, día 7, una mujer de 74 años fue víctima de un timo por el procedimiento conocido como «la estampita», por el que le estafaron 800.000 pesetas.

Según se informa en nota de prensa desde la Subdelegación del Gobierno, la citada mujer fue sorprendida en

la calle Constitución de la capital cuando se dirigía a su casa. En ese momento, fue abordada por una joven que, haciéndose pasar por una disminuida psíquica, le comentó que se había perdido.

En ese instante, cerca de ellas se estacionó un vehículo del que se bajaron un hombre y una mujer de mediana edad, interesándose por ayudar a la joven. En el transcurso

de la conversación, ésta última les enseñó un paquete con las «estampitas» del que dejaba entrever un billete, señalando que se lo había encontrado y en el que, según el cálculo de la pareja, podía haber unos dos millones de pesetas.

Con el absurdo argumento de que si no eran pobres les entregaría el citado paquete a cambio de dinero, la

pareja convenció a la mujer para que sacara de una entidad bancaria 800.000 pesetas, que entregó poco tiempo después a la joven «disminuida» a cambio del paquete de las «estampitas».

Finalmente, y mientras la pareja acompañaba a la joven deficiente a encontrar la calle que buscaba, la víctima abrió el paquete comprobando que había sido estafada.

En Enero, **BAJAN** las temperaturas y **NUESTROS PRECIOS**



Minicadena PHILIPS Mod. FW-538R
• 2 x 100 W • 40 Presintonías
• Cargador 3 CD's • Grabador de CD



Microondas LG Mod. MB-3907 C
• Temp. 60 m. • Sistema Multiondas
• Plato Giratorio

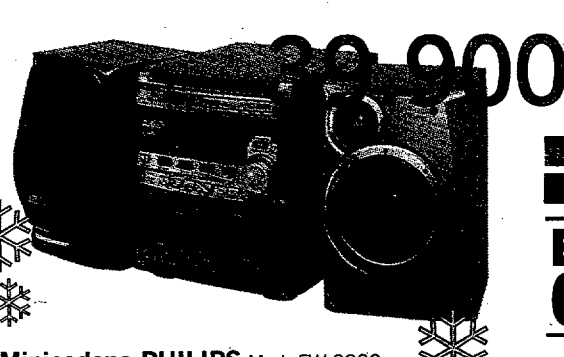

Minicadena PHILIPS Mod. FW-339C
• 2 x 50 W (RMS) • Incredible Surround
• CD SINCRO • Altavoces Bass-Reflex 2 vías
• Sintonzador 3 bandas • Mando a distancia

TIEN 21
Electrodomésticos
GUADALAJARA

C/ VIRGEN DEL AMPARO, 7
Tfno.: 949 219 026 - GUADALAJARA
Dirección de Internet: <http://www.tien21.es>

CERCA DE VD. ¡LO MEJOR!

...algunas ofertas. VALIDAS DEL 14 AL 27 DE ENERO DE 1999



129
0,78 EUROS
Aceite Girasol
MONTEFLOR
1 Litro



189
1,14 EUROS
Café LA ESTRELLA
Molido Mezcla
250 Grs.



1.699
10,2 EUROS
Leche Continuación
NATIVA y NIDINA 2
900 Grs.



425
2,55 EUROS
Papillas NESTLE
600 Grs. 7 Variedades



400
3 EUROS
COLA-CAO 900 Grs.

La tarde de los Viernes
500 ptas.
de gasolina GRATIS
Por una compra superior a 6.000 ptas.



139
0,84 EUROS
NOCILLA
Vaso 220 Grs.



185
1,11 EUROS
PETIT SUISE DANONE
Pack-6 (7 Sabores)

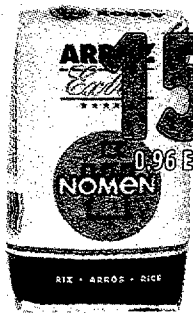

159
0,96 EUROS
Arroz NOMEN
1 Kilo



149
0,59 EUROS
EL CASERIO
8 Lonchas Queso



139
0,59 EUROS
Quesitos
EL CASERIO
8 Porciones

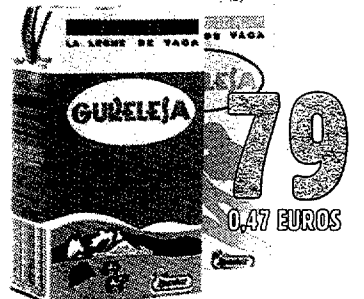

179
0,47 EUROS
Leche GURELESA
Brik 1 Litro



189
1,74 EUROS
Caldo Carne STARLUX
24 Pastillas



189
1,14 EUROS
Atún Claro CALVO Pack 3 - RO 60



163
0,93 EUROS
COCA-COLA
Botella 2 Litros



529
3,18 EUROS
Detergente SKIP
Bolsa 1,890 Kg.



175
1,05 EUROS
Gel Avena UNAGRAS
1,250 Litros



299
1,80 EUROS
Papel Higiénico UNAGRAS
Pack 12 Rollos



899
5,40 EUROS
Cubo Basura Pedal
S.P. 22 Litros



TENEDERO
CON ALAS
Plegable

975
5,86 EUROS



Cordero Lechal **990** ptas./kilo 5,95 euros/kilo
Pollo Entero **199** ptas./kilo 1,20 euros/kilo



Salmón por medios o enteros **849** ptas./kilo 5,10 euros/kilo
Lenguados Frescos **680** ptas./kilo 4,09 euros/kilo



Naranjas Wasing **69** ptas./kilo 0,41 euros/kilo
Peras de Agua **69** ptas./kilo 0,41 euros/kilo



Queso
EL VENTERO
959 ptas./kilo
5,76 euros/kilo

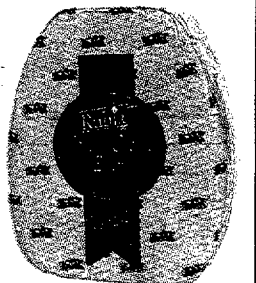

Jamón de York
Extra RUBIA
589 ptas./kilo
3,54 euros/kilo

Y por sus compras les obsequiamos con VALES DESCUENTO para nuestras secciones de carnicería, pescadería, charcutería y frutería.

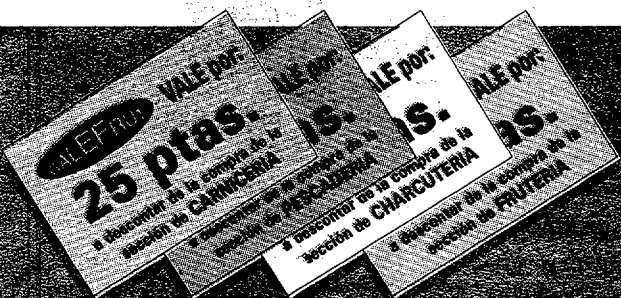

GRATUITO PARA CUENTES
ACCESO DIRECTO A TIENDA

Ciudad

CC.OO. exige la cobertura de las plazas vacantes de conductor en Agricultura

Denuncian que la Delegación no tiene intención de cubrirlas

REDACCIÓN. Guadalajara

Los representantes de Comisiones Obreras en la Delegación de Agricultura de Guadalajara han exigido la cobertura de plazas vacantes, en especial en la categoría de Oficial Conductor, en la que dos de sus titulares se han jubilado. Según se afirma desde el sindicato, «la respuesta obtenida por el secretario provincial es que le sobran conductores y no piensan cubrir esas plazas».

CC.OO. añade que el martes estaban convocados por la Consejería de Administraciones Públicas a una reunión en Toledo para tratar el tema de la formación de los empleados de la Junta, con el transporte a cargo de la Delegación Provincial. A la hora de la salida se encontraron con que el conductor del vehículo oficial era el secretario de la Delegación. CC.OO. asegura que ese día había conductores que no tenían servicio asignado, con lo cual deberían realizarlo ellos y no un trabajador con otra categoría profesional: «Exigimos que se regule la utilización de los vehículos oficiales por parte de trabajadores con categoría profesional distinta a la de conductor, ya que esto conlleva la desaparición y amortización de puestos de trabajo».

El transporte de universitarios a Madrid se reforzará con dos nuevos autobuses

La Asociación de Padres y Alumnos Universitarios celebra asamblea general

ANA MARÍA RUIZ. Guadalajara

La Asociación de Padres y Alumnos Universitarios de Guadalajara celebrará el próximo sábado una asamblea general para analizar la marcha y las novedades que sobre el transporte a las universidades de Madrid se han previsto para el próximo cuatrimestre del curso.

El secretario de la Asociación, Javier Cortés, ha destacado como principal novedad la puesta en marcha de dos nuevos autobuses y la introducción de un viaje de vuelta a las cinco de la tarde con el fin de reforzar el servicio, con lo cual se cumple el compromiso adquirido con la Junta de Comunidades. En junio de 1998, la Asociación y la Consejería de Educación y Cultura firmaron un convenio con el que se venía a resolver en parte el problema del transporte diario de los estudiantes universitarios de Guadalajara a centros de Madrid, para lo que recibían una subvención de cuatro millones de pesetas. La Asociación se comprometía a organizar un servicio de 16 autobuses que se fletarían a diario con horario de ida de seis y media de la mañana hasta las nueve de la noche y de vuelta desde las doce de la mañana hasta las diez de la noche.

Según ha afirmado Javier Cortés, el servicio está

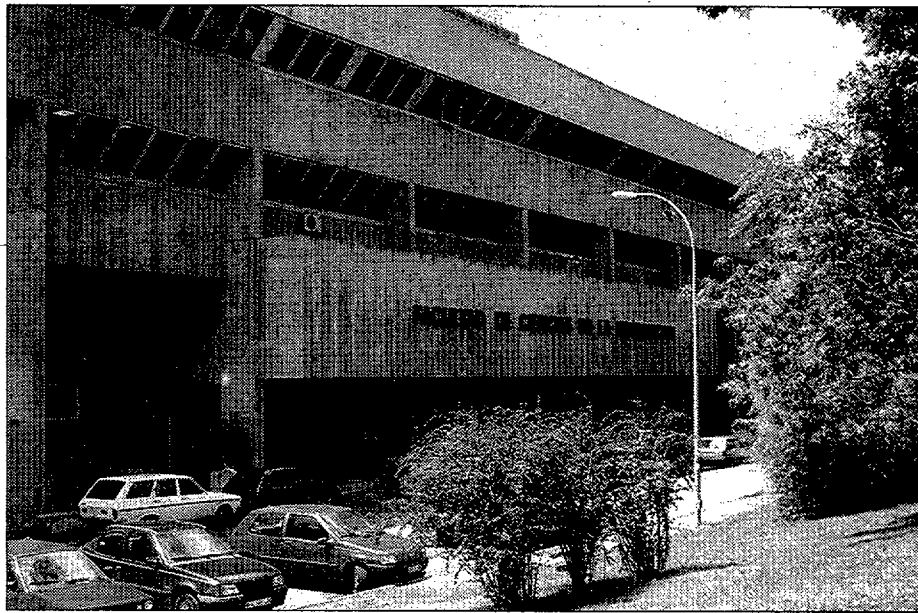

El servicio a las universidades Complutense, Pontificia, Politécnica y CEU funcionan perfectamente.

funcionando a la perfección para los estudiantes de las universidades Complutense, Pontificia de Salamanca, CEU y Politécnica, pero en el caso de los de la Autónoma ha sido imposible ponerlo en marcha por los horarios de esta universidad, que ha calificado de «infernales». La Asociación no tira la toalla e intentará buscar una solución aunque suponga demorar la puesta en funcionamiento del servicio.

De este transporte pueden beneficiarse los cerca de 700 estudiantes que acuden a centros universitarios de Madrid. Los 1.700 de Alcalá de Henares no se pueden acoger al mismo,

ya que la Asociación considera que la comunicación ofrecida por Renfe es suficiente. En la actualidad, se desplazan diariamente a la Comunidad Autónoma vecina entre 2.000 y 2.300 universitarios.

ACTIVIDADES CULTURALES. Javier Cortés se ha mostrado satisfecho de la andadura de la Asociación de Padres y Alumnos Universitarios a lo largo de 1998, en lo que ha calificado como «el mayor crecimiento de la historia», ya que se ha pasado de los 220 socios de 1997 a los 284 actuales, que aglutinan no sólo a los jóvenes sino también a sus familias.

La Asociación nació en el año 1990 pero comenzó su andadura en el curso 91/92 con la intención de buscar una solución al problema del transporte de los universitarios. Sin embargo, este año por primera vez se llevarán a cabo actividades culturales. Entre ellas destacan la asistencia al teatro, la organización de rutas por la región acogiéndose al programa «Conoce tu región», la institucionalización del fin de curso con una clausura oficial y actividades culturales y recreativas y la celebración de una asamblea general anual para analizar su marcha, adoptar medidas y fijar la programación.

Renfe invita a todos los sindicatos a retomar la negociación

Para analizar el nuevo sistema de incentivos

REDACCIÓN. Guadalajara

La Dirección de Comunicación Corporativa y Relaciones Externas de Renfe ha remitido una nota de prensa en la que la empresa realiza un nuevo llamamiento a todos los sindicatos para que regresen a la mesa de negociación —ya iniciada con UGT— sobre el nuevo sistema de incentivos y la aplicación de los beneficios económicos que se deriven de él. Según se explica en el comunicado, Renfe canalizará esta invitación a través del comité de empresa en el que están representados los diferentes sindicatos ferroviarios, «con la esperanza de que se restablezca la paz social de que la empresa ha gozado en los últimos tiempos, condición imprescindible para consolidar el proceso de modernización de la empresa».

Por otra parte, según la misma nota, la jornada de huelga de 24 horas convocada por CC.OO. y CGT el pasado día 7, de la que se descolgó UGT, tuvo un seguimiento muy escaso, con un 8'1% de trabajadores que secundaron el paro, y los servicios esenciales se cumplieron sin incidentes, alcanzado los trenes altos índices de puntualidad: 98'2% en Grandes Líneas, 95'7% en Regionales, 98'9% en Cercanías y 100% en Alta Velocidad.

Ocho mujeres inmigrantes reciben el diploma de un curso de inserción

Organizado por Guada-Acoge, se ha impartido durante seis meses

REDACCIÓN. Guadalajara

La Vicaría de Guadalajara será el escenario hoy jueves de la entrega de diplomas a ocho mujeres inmigrantes que durante seis meses —de julio a diciembre— han seguido un curso de inserción socio-laboral impartido por la asociación Guada-Acoge, con la ayuda presupuestaria de la Junta de Comunidades. La entrega de diplomas correrá a cargo del delegado de Bienestar Social, Vicente Hita.

El objetivo de este primer curso ha sido fundamentalmente ofrecer a la mujer inmigrante que vive en Guada-

lajara un lugar de reunión donde poder expresarse y formarse para su inserción en el mercado laboral durante su estancia en España.

La salida profesional más sencilla para esas mujeres es el servicio doméstico y, teniendo esto en cuenta, se ha estructurado el contenido del curso. Las causas son varias: la escasa formación profesional que poseen, las dificultades y desigualdad de oportunidades respecto a las trabajadoras nacionales y la falta de oferta que existe en este sector. Así, las alumnas han recibido clases de cocina española, hábitos de higiene,

organización doméstica, castellano, formación geriátrica, primeros auxilios y atención a menores.

De las 38 mujeres que solicitaron los cursos, se seleccionaron ocho en función de sus recursos económicos, edad (entre 16 y 50 años) e intención de desarrollar un trabajo fuera del hogar. El requisito indispensable ha sido estar en posesión del permiso de residencia.

Este programa es uno de los muchos que desarrolla Guada-Acoge, con seis años de experiencia en la ayuda al colectivo de inmigrantes en la provincia de Guadalajara.

La floristería "Yedra", ganadora del concurso de escaparates navideños

La Cámara de Comercio, satisfecha con la calidad y participación

REDACCIÓN. Guadalajara

El jurado del I Concurso de Escaparates Navidad 98, convocado por la Cámara Oficial de Comercio e Industria de Guadalajara, se reunió en la tarde del pasado jueves para determinar los establecimientos ganadores de los dos primeros premios.

El jurado estuvo compuesto por Ramón Silgo, presidente de la Cámara; Angel Padrino, delegado de Industria y Trabajo; José Delgado, presidente de la Asociación Provincial de Empresarios de Comercio; Octavio Olalla, presidente de la Comisión de Comercio Interior de la Cá-

mara; Fermín Sánchez, del comité ejecutivo cameral y Fernando González, secretario de la Cámara.

Tras la exposición de motivos por los que se valoraban los diferentes escaparates en cuanto a su técnica y originalidad, el jurado votó a los premiados, haciéndose con el primer premio, con el trofeo de la Cámara de Comercio, la floristería "Yedra" y con el segundo, con el trofeo de la Asociación Provincial de Empresarios de Comercio, el establecimiento "Enmarcaciones Arlequín". Durante el fallo se puso de manifiesto la satis-

facción de la Cámara de Comercio por la participación de establecimientos, con un total de 27 inscritos, y el alto nivel de la decoración de los mismos, lo que demuestra el interés de los comerciantes por este tipo de concursos, hecho que anima a la Cámara para realizar futuras ediciones de este concurso.

Asimismo, se concretó la celebración de la oportuna entrega de premios a los ganadores, así como el diploma acreditativo de participación al resto de comercios, para lo que se celebrará un acto cuya fecha todavía no se ha concretado.

Sobrino hace un balance «interesante» sobre su exposición en Guadalajara

Más de cuatro mil personas han visitado la obra del escultor alcarreño

ALBERTO MORENO. Guadalajara
El domingo se ponía el punto final a la exposición retrospectiva de Francisco Sobrino, que desde el pasado día 1 de diciembre se ha mostrado en el Museo Provincial. Una exposición que también contaba con diversas esculturas situadas por distintas calles de la ciudad.

Era la clausura a una experiencia, calificada por el propio autor de «interesante» y añadió que «sentimentalmente es muy importante esta exposición. Es simpático y agradable que la gente de mi tierra vea mis obras». Sobrino no quiso pasar por alto los actos vandálicos a que han sido sometidas algunas de sus obras y comentó que «se podía haber dado más seguridad. No me esperaba que se llegasen a romper tantas esculturas». El artista concretó que obras como los cubos de Santo Domingo «sabía que no iban a terminar en muy buenas condiciones, pero no imaginé que tuviésemos que retirarlas antes de tiempo. Ha sido una lástima que unos tontos nos impedirán disfrutar de ello».

Francisco Sobrino hacía



A.M.P.

Sobrino valoró positivamente su exposición en Guadalajara.

este balance la pasada semana, en la presentación del catálogo de la exposición realizado por Francisco Vicent.

Después de la muestra de Guadalajara «la más completa y extensa que se ha hecho», según el artista, sus obras recorrerán el resto de la región. Si no todas las obras, sí la mayoría de las 130 que componen la muestra retrospectiva que ha esta-

do instalada en el Museo Provincial de la capital alcarreña y que ha superado la cifra de 4.100 personas, convirtiéndose, según la delegada de Educación y Cultura, María Jesús García, en la «exposición más visitada en la ciudad en los últimos tres años».

Así, el resto de capitales de la región podrán disfrutar de esta muestra, incluyendo,

además, varias novedades. Entre ellas, Sobrino ha destacado la posibilidad de instalar elementos flotantes sobre el río Tajo, cuando las obras lleguen a Toledo.

El artista alcarreño ha donado a la ciudad una de sus obras. El Ayuntamiento ha elegido la que estaba instalada en Santo Domingo y tendrá que decidir sobre su ubicación.

Cultura convoca ayudas para prácticas archivísticas

REDACCIÓN. Guadalajara
La Consejería de Educación y Cultura acaba de hacer públicas sendas órdenes por las que se convocan becas para la realización de prácticas en archivos y una segunda dirigida a ayuntamientos y mancomunidades de la región para ayudar a éstos en la contratación de archiveros.

Por la primera de las órdenes se convocan becas para

la realización de prácticas archivísticas en archivos y otros centros gestionados por la Junta de Comunidades. El objetivo de estas becas es complementar la formación recibida en los ciclos universitarios en materia de Patrimonio Documental en su vertiente archivística.

Podrán participar en esta convocatoria las personas nacidas o residentes en Cas-

tilla-La Mancha que sean diplomados universitarios y que posean una formación básica en archivística que permita su aplicación práctica en los archivos, como culminación del proceso formativo. La dotación de estas ayudas será de un máximo de 900.000 pesetas.

La segunda de las Ordenes de la Consejería prevé la concesión de ayudas a ayun-

tamientos para contratar archiveros. La contratación podrá efectuarse a jornada completa o a tiempo parcial siempre que no sea inferior a 20 horas semanales.

Las retribuciones brutas anuales que percibirá el archivero serán proporcionales al número de horas contratadas. El plazo de presentación de solicitudes acaba el 5 de febrero.

BREVES

CUENTOS.- El viernes se reanudan los «Viernes de los Cuentos», con Paco Abril

REDACCIÓN. Guadalajara

Mañana viernes se reanuda la actividad de los «Viernes de los Cuentos», en el Centro Cívico Municipal, a partir de las nueve de la noche. En esta ocasión intervendrá el cuentista asturiano Paco Abril, director de programas dedicados a la lectura en la Fundación Municipal de Cultura, Educación y Universidad Popular de Gijón. Esta actividad está subvencionada por el Patronato Municipal de Cultura y está teniendo esta temporada un importante éxito. En la última sesión, celebrada el 11 de diciembre y en la que participó el cuentista de Guadalajara, Pep Bruno, registró un lleno total de espectadores.

TÍTERES.- El sábado, las marionetas de sombras tomarán el Teatro Moderno

REDACCIÓN. Guadalajara

El próximo sábado el Teatro Moderno acogerá el espectáculo «Hace muchas lunas. Mitos y leyendas del Amazonas». Se trata de una obra realizada con marionetas de sombras, realizada por la compañía «Títeres de María Parrato». Habrá dos funciones, a las doce de la mañana y alas cinco y media de la tarde. Este espectáculo destinado a los más pequeños tiene una extraordinaria calidad que le ha hecho ser seleccionado para estar en el Teatro de la Abadía, dirigido por José Luis Gómez, durante las pasadas navidades.

TEATRO.- «La Mandrágora», el domingo, en la Casa de la Cultura de Azuqueca de Henares

REDACCIÓN. Guadalajara

Una vez transcurridas las vacaciones navideñas, la programación cultural de Azuqueca de Henares regresa a la actividad. Este domingo, a las ocho de la tarde, en el salón de actos de la Casa de la Cultura, la compañía «Cómicos» pondrá en escena la obra «La Mandrágora», de Nicolò Macchiavelli. La obra narra las vicisitudes de un matrimonio formado por Nicias, un hombre de avanzada edad y su joven mujer, Lucrecia. La pareja no puede tener hijos y acuden a la mandrágora, una planta medicinal que puede ayudar a tener descendencia.

MESON-RESTAURANTE

La Esquinita

JORNADAS GASTRONOMICAS DE LA MATANZA

Del 17/1/99 al 28/3/99 (Sábados y Domingos)



Ensalada de Repollo
Correznos de Alma
Morcilla de Arroz
Gachas del Pastor
Migas Alcarreñas
Picadillo Matancero
Creja a la Plancha
Manos Estofadas
Somarro Matanza

POSTRES:

Arrope Manchego, Tocino de Cielo,
Puches, Flan con Bizcocho y Nata,
Queso Fresco con Miel de Cifuentes

BEBIDAS: Vino, Agua y Refrescos

DESENGRASAR:

Orujo, Café e infusiones - Sorbete de Cava

2.200 Ptas. por persona

NOTA: Niños de 7 a 12 años 1/2 menú

C/ Puerta Salinera, 1 - CIFUENTES (Guadalajara)

RESERVAS: 949 811 364

Saneamientos
J.L. NAVIDAD
Muebles de Baño

QUINCENA de
la GRIFERÍA

¡Gran Oferta en Grifería de Calidad!

¡CONSÚLTENOS PRECIOS!

AMPLIO MUESTRARIO

C/ Alcalá de Henares, 6 - Tlfno.: 949 22 81 82 - GUADALAJARA

INSTALACIÓN PROPIA



- Alicatados
- Solados
- Fontanería
- Pintura
- Electricidad

REFORMAS EN GENERAL

Tífnos.: 949 21 61 57 / 949 21 45 95

ESMATEL
Almacén de Material Eléctrico

Distribuidor Siemens • VENDEMOS CALIDAD

Abrimos sábados mañana. Juan de Austria, 134

Tels. 949 21 22 27 - 949 21 80 61

GUADALAJARA

Noticias

CIVILIZACIÓN

10 Jueves 14 de enero de 1999

CINE

PROGRAMACIÓN DE «MULTICINES GUADALAJARA».

—Cartelera a partir del viernes 15 de enero:

Sala 1: **Psicosis**. Todos los días: 6,15-8,30-10,45. Sábados y festivos: 4,00.

Sala 2: **Taxi Express**. Todos los días: 6,15-8,30-10,45. Sábados y festivos: 4,00.

Sala 3: **El príncipe de Egipto**. Laborables: 6,15-8,30-10,45. Sábados y festivos también a las 4,00. **El milagro de P. Tinto**. Laborables: 8,30-10,45.

Sala 4: **Más fuerte que su destino**. Laborables: 6,15-8,30-10,45. Sábados y festivos también a las 4,00.

Sala 5: **Very bad things**. Todos los días: 6,15-8,30-10,45. Sábados y festivos también a las 4,00.

Sala 6: **Enemigo público**. Laborables: 7,30-10,30. Sábados y festivos también a las 4,30.

Sala 7: **Rounders**. Laborables: 7,30-10,30. Sábados y festivos también a las 4,30.

Precios: 1ª sesión y día del espectáculo (miércoles no festivos): 450 ptas. Laborales: 600 ptas. Sábados, domingos y festivos: 650 ptas.

CINE EN EL TEATRO MODERNO.

—Días 19 y 20, a las 20,30 h.: «**Rosini**». Dir.: Helmut Dietl. Alemania. 1997.

TEATRO

TEATRO EN EL MODERNO.

—Día 15, a las 20,30 h.: «**La amante de Lawrence**». Compañía: La Puerta Azul. Intérpretes: Martijn Kuiper, Elena Lázaro, David Sánchez. Dirección: Daniel Cicaré.

TEATRO INFANTIL EN EL MODERNO.

—Día 17, a las 12,00 h. y a las 17,30 h.: «**Hace muchas lunas**». Mito y leyendas del Amazonas. Espectáculo de sombras. Titeres de María Parrato.

El mismo espectáculo se celebrará los días 18 y 19, a las 11,00 h. y 15,30 h., en concierto con los centros de enseñanza.

XXI CERTAMEN NACIONAL DE TEATRO «ARCIPRESTE DE HITA». Ya se conocen las bases del Certamen de

Teatro, que tendrá lugar en Guadalajara del 11 al 16 de abril de 1999. Las agrupaciones teatrales que deseen tomar parte en el Certamen deberán remitir la documentación exigida en las bases antes del próximo 18 de febrero. La inscripción se hará mediante instancia dirigida al presidente del Certamen Nacional de Teatro «Arcipreste de Hita», c./ Benito Chavarrí, 5 (19001), apartado 204-Guadalajara.

El Certamen está dotado con los siguientes premios: 1º clasificado: 500.000 pesetas y trofeo. 2º clasificado: 250.000 pesetas. Premios a: la mejor dirección, la mejor interpretación femenina, a la mejor interpretación masculina, al mejor montaje escénico, a la mejor interpretación femenina secundaria, a la mejor interpretación masculina secundaria.

El resto de las bases del concurso puede conocerse en la sede de la Agrupación Teatral Alcarreña o en el teléfono 949 23 00 96.

EXPOSICIONES

EXPOSICIÓN JÓVENES ARTISTAS DE CASTILLA-LA MANCHA. Desde hoy, día 14 de enero hasta el próximo día 31, en las salas de exposiciones del Palacio del Infantado.

CATASTRO DEL MARQUÉS DE LA ENSENADA. En el Archivo Histórico Provincial de Guadalajara (Palacio del Infantado) hasta el próximo 30 de enero. Horario de visitas: de lunes a viernes, de 9,00 h. a 14,00 h.. La exposición tiene por objeto dar a conocer una de las fuentes documentales más importantes para el estudio de aspectos económicos, demográficos y sociales del siglo XVIII en Castilla, así como el proceso de conservación y restauración que se lleva a cabo sobre esta obra.

MÚSICA

AUDICIONES SEMANALES DE LA FONOTECA (Palacio del Infantado) —Jueves, 14 de enero, a las 20,30 h.:

Joseph Haydn (1732-1809). Dúo en si bemol mayor. 1. Andante con variación. 2. Presto. David e Igor Oistrakh, violines.

Johannes Brahms (1833-1897). Sonata para violín y piano nº 2 en la mayor, Op. 100. 1. Allegro amabile.

Andante tranquilo-Vivace-Andante-Vivace di più-Andante-Vivace. 3. Allegro grazioso (quasi Andante). **César Franck (1822-1890).**

Sonata para violín y piano en la mayor. 1. Allegretto ben moderato. 2. Allegro. 3. Recitativo-Fantasia. Ben moderato. 4. Allegretto poco mosso. David Oistrakh, violín. Sviatoslav Richter, piano.

CONCIERTO DE PIANO. Dentro del programa «Compositores de la Generación de 1927» organizado por el Centro Cultural Iberoaja. El concierto tendrá lugar el próximo jueves, 21 de enero, a las 19,30, en el salón de actos del Centro Cultural de Iberoaja. Pianista: Guillermo González, del Conservatorio Superior de Música de Madrid.

CURSO «TCHAIKOVSKY. UN RECORDADO COMPLETO POR SU VIDA Y SU OBRA». El curso se desarrollará en las tardes de los miércoles desde el próximo 20 de enero hasta el 9 de junio. Las sesiones tienen una duración aproximada de 90 minutos y estarán impartidas por José Antonio Ruiz Rojo y Rafael Juan Poveda Jabonero. Los interesados en participar en el curso pueden dirigirse a la Fonoteca de la Biblioteca Pública de Guadalajara (Palacio del Infantado).

LITERATURA

VIERNES DE LOS CUENTOS. El próximo viernes, día 15, a las 21,00 h., en el Centro Cívico Municipal (Edificio Negro), se inicia la actividad «Viernes de los cuentos». En esta ocasión intervendrá Paco Abril, director de programas dedicados a la lectura en la Fundación Municipal de Cultura, Educación y Universidad Popular de Gijón, donde realiza exposiciones de cuentos. Paco Abril publica suplementos literarios y recibió en 1979 el Primer Premio Nacional a la Mejor Labor Crítica de Literatura Infantil.

CONCURSOS

CONCURSO DEL CARTEL ANUNCIADOR DE LA XIX FERIA APÍCOLA DE CASTILLA-LA MANCHA. El Patronato de la Fundación FERIA APÍCOLA de Castilla-La Mancha convoca Concurso para seleccionar el Cartel Anunciador de la XIX FERIA APÍCOLA de Castilla-La Mancha, estableciendo a tal efecto las siguientes bases:

Primera. Podrán participar en el mismo todos aquellos artistas que lo deseen. Segunda. Las técnicas a emplear en la confección de las obras serán libres. Tercera. Las obras que se presenten a concurso deberán ser inéditas y necesariamente referidas al tema del concurso. Cuarta. El tamaño de las obras que concursen será de 48 x 61 cm., y deberán contener el siguiente texto: XIX FERIA APÍCOLA DE CASTILLA-LA MANCHA. 23-26 DE MARZO DE 2000. PASTRANA-GUADALAJARA-ESPAÑA. Quinta. Los trabajos que concursen se presentarán libres de gastos, en el Ayuntamiento de Pastrana (Guadalajara) acompañados de un sobre cerrado en cuyo exterior figurará un lema, que a su vez irá reflejado en la parte posterior del cartel, y en su interior el nombre, apellidos y domicilio del autor. Sexta. El plazo para su presentación terminará el día 19 de febrero de 1999 a las doce horas. El fallo del Jurado será anterior a la apertura de la XVIII edición de la Feria y será inapelable. El Jurado del presente concurso será el Consejo Ejecutivo del Patronato de la Fundación FERIA APÍCOLA de Castilla-La Mancha, y pasará a ser propiedad de la Fundación, libre de toda clase de gastos y derechos. Novena. La obra que resulte ganadora será expuesta al público, junto con las que resulten finalistas, durante la celebración de la XVIII FERIA APÍCOLA de Castilla-La Mancha. Décima. Las obras presentadas a concurso no premiadas, podrán ser reti-

radas por sus autores o personas autorizadas, en el plazo de un mes a partir de la fecha en que el Jurado emita su fallo, salvo las que estén expuestas al público, que podrán ser retiradas a partir de la clausura de la Feria. Undécima. El solo hecho de presentarse al concurso supone la plena aceptación de estas bases.

VII CONCURSO LITERARIO «CIUDAD DE GUADALAJARA» para jóvenes escritores en lengua castellana. En el concurso, organizado por el Patronato de Cultura del Ayuntamiento de Guadalajara, podrán participar los jóvenes estudiantes de E.S.O., B.U.P. y C.O.U. que cursen sus estudios, en la actualidad, en centros docentes de la ciudad de Guadalajara y de sus barrios anexos, o que habiendo nacido en ella vivan fuera de su ámbito territorial. Habrá un primer premio dotado con 25.000 pesetas, un segundo con 15.000 y un tercero con 10.000, para cada una de las tres modalidades (narrativa, poesía y teatro). Los originales se entregarán en mano o por correo certificado en las oficinas del Patronato de Cultura c./ Benito Chavarrí, 3 y 5 (Ateneo Municipal, 1ª planta) hasta el día 26 de febrero de 1999, fecha en la que se cierra el plazo de admisión. El resto de las bases, pueden conocerse en las oficinas del Patronato de Cultura del Ayuntamiento.

CONCURSO DE FOTOGRAFÍA DE TRABAJO «FOTO TRABAJO '98» DE TRATEM. Tratem Castilla-La Mancha convoca el primer concurso de fotografía «Foto Trabajo '98» con una dotación de 125.000 pesetas para el ganador y de 75.000 para el segundo, así como tres accésit. El concurso pretende ser un homenaje a los trabajadores castellano-manchegos. A través de esta iniciativa se podrán ver reflejados todos los oficios y todos los profesionales que son el verdadero motor de nuestra región. Cualquier persona, profesional de la fotografía o amateur, podrá optar a este premio, siempre que los trabajos sean realizados en empresas o centros de trabajo de Castilla-La Mancha. TRATEM ha ampliado el plazo de recepción de trabajos hasta el día 15 de enero. Para más información, los interesados pueden dirigirse a la oficina de TRATEM Castilla-La Mancha en Guadalajara, c./ Manuel Medrano, 5. Tfno.: 949 24 70 50.

CERTÁMENES

CERTAMEN DE JÓVENES ARTISTAS DE CASTILLA-LA MANCHA. Las modalidades son las siguientes:

—Fotografía: De temática libre, en blanco y negro o en color, con un tamaño mínimo de 18x24cm. Podrán presentarse un máximo de dos colecciones.

—Artes Plásticas (especialidades de Pintura, Escultura e Instalaciones): Deberá presentarse dossier informativo compuesto por fotografías en color de sus obras, indicando título, año de realización, dimensiones y técnica empleada.

—Música (Modalidades 1. Pop. Rock y Canción de Autor. 2. Clásica, Jazz y otras músicas). Podrán participar grupos musicales (máximo de seis componentes) y jóvenes músicos de Castilla-La Mancha. Deberá presentarse material audio o videográfico con una duración mínima de 15 minutos y máximo de 30.

—Cómico: Las historietas tendrán un máximo de cuatro páginas, debiendo presentarse un mínimo de dos obras y un máximo de cuatro. El tema es libre, pudiéndose utilizar blanco y negro o color. Mantendrán un formato máximo de 30x40 cm. o medidas que observen dicha proporción.

—Video (especialidades de: Videocreación, Ficción y Documental): Los videos de temática libre tendrán una duración máxima de 15 minutos. Podrá utilizarse cualquier formato, debiendo en su caso presentar una copia en VHS doméstico para su visionado por el Jurado.

Podrán acogerse a esta convocatoria los jóvenes o grupos de jóvenes nacidos o residentes en Castilla-

La Mancha de edades comprendidas entre 16 y 30 años. Las solicitudes se presentarán en la Delegación Provincial de Educación y Cultura (Pl. de San Esteban, 1. Guadalajara) antes de las 14,00 h. del día 26 de marzo de 1999. Los premios son tres para cada una de las modalidades: 1º. 225.000 ptas. 2º. 175.000 ptas. 3º. 125.000 ptas. Becas: se concederán seis de un máximo de 250.000 ptas. por cada especialidad de las convocadas. Además, la Dirección General de la Juventud podrá propiciar muestras itinerantes por localidades de la región y de otras Comunidades Autónomas. La Consejería podrá publicar catálogos divulgativos para la promoción de los artistas, y facilitará a los solistas y grupos musicales seleccionados al menos una actuación en el lugar que se determine.

AYUDAS Y SUBVENCIONES

CONCESIÓN DE SUBVENCIONES A LAS EMPRESAS TURÍSTICAS DE LA REGIÓN. Las empresas han de estar legalmente constituidas y con domicilio radicado en Castilla-La Mancha. Plazo de presentación: hasta el 31 de enero de 1999. Más información, en la Delegación de Industria y Trabajo, tfno.: 949-887800.

CONCESIÓN DE SUBVENCIONES AL SECTOR ARTESANO DE LA REGIÓN. Plaza de presentación de solicitudes: hasta el próximo 31 de enero de 1999. Más información, en la Delegación de Industria y Trabajo, tfno.: 949-887800.

CONVOCATORIA DE AYUDAS A JÓVENES PARA VIAJAR A GALICIA CON MOTIVO DEL XACOBEO 99. La Consejería de Educación y Cultura ha convocado 7.500 ayudas para escolares y jóvenes de la región con objeto de facilitar el viaje a Santiago de Compostela con motivo del Año Santo. Podrán acogerse a esta convocatoria los alumnos de 6º de la ESO; alumnos de 3º de BUP, COU y 2º de Bachillerato LOGSE; alumnos de 2º de FP y 3º de FP II de enseñanzas de Régimen General y 2º curso de Régimen Especial y alumnos de cursos terminales de ciclos formativos de grado medio y superior. El Programa se desarrollará en tres modalidades:

—Del 21 de marzo al 18 de mayo: para un mínimo de 5.000 alumnos inscritos en los Centros educativos. Se pagarán los gastos de desplazamiento. Presentación de solicitudes: Hasta el próximo 10 de febrero, en la Delegación de Educación y Cultura.

—Del 27 de marzo al 11 de abril, para un mínimo de miembros de Asociaciones Juveniles. Se pagarán los gastos de desplazamiento más 1.000 pesetas por participante. Presentación de solicitudes: Hasta el próximo 19 de febrero, en la Delegación de Educación y Cultura.

—Del 2 al 14 de julio, para 1.000 jóvenes inscritos individualmente. Se pagarán 6.000 pesetas por participante. Presentación de solicitudes: Desde el 1 de abril hasta el 30 de abril, en la Delegación de Educación y Cultura.

INTERCAMBIOS JUVENILES CON EUROPA. Si perteneces a un grupo de jóvenes, asociados o no asociados, entre 15 y 25 años y deseas realizar un viaje a oro país de la Unión Europea con el objetivo de conocer a otros jóvenes de tu edad y sus formas de vida, la Unión Europea puede ayudarte económicamente hasta el 50% de los gastos. La Dirección General de la Juventud puede contribuir también con un 25%. El intercambio debe cumplir una serie de sencillos requisitos y se debe cumplimentar un formulario que está a disposición del que lo desee en la Dirección General de la Juventud. El próximo plazo para presentar solicitudes es el 1 de febrero de 1999 para aquellas actividades que se desarrollen entre el 1 de abril y el 31 de agosto de 1999, o bien el 1 de mayo para las que se realicen entre el 1 de julio y el 30 de noviembre. Entre estos requisitos, se requiere el que

teñas un grupo amigo en otro país de la Unión Europea que esté dispuesto a llevar adelante el intercambio contigo. Puede solicitarse más información en la Dirección General de la Juventud (Tfno.: 925-267420 de Toledo) o acudir a la Delegación de la Junta de Comunidades en Guadalajara (Plaza de San Esteban, 1. Tfno.: 949-222058).

AZUQUECA DE HENARES PROGRAMACIÓN CULTURAL

EXPOSICIONES:

—Del 12 al 25 de enero: «**ARTE EN MADERA**», de Francisco Fraile. En la sala de exposiciones de la Casa de la Cultura.

TEATRO:

—Día 17 de enero: «**LA MANDRÁGORA**», de Nicolás Macchialelli, a cargo de la compañía «Cómicos» de Albacete, a las 20,00 h. en el salón de actos de la Casa de la Cultura.

CONCIERTOS:

—Día 22 de enero: **CONCIERTO DE JAZZ LATINO, a cargo del grupo «Calle Caliente».** Se trata de una agrupación integrada por seis músicos oriundos de Cuba, Panamá, Bolivia y Barcelona. El concierto tendrá lugar a las 23,00 h. en el salón de actos de la Casa de la Cultura.

PEREGRINACIÓN

PEREGRINACIÓN A TIERRA SANTA. Del 18 al 25 de febrero de 1999. Coordinador: Víctor Lorente. Parroquia de San Juan de Avila. Guadalajara. Precio por persona en habitación doble: 159,000 ptas. Suplemento habitación individual: 39.000 ptas. Los interesados pueden obtener más información en el teléfono 949 22 46 96. Fecha límite de inscripción: 15 de enero de 1999.

ACCIÓN CATÓLICA

COMUNICADO. «Desde el año 93, la Acción Católica en España está embarcada en un proceso de renovación que está dando ya sus mejores frutos. Son muchos los grupos de iniciación en casi todas las diócesis. La nuestra ha empezado, desde este curso, a unirse a este mismo proyecto. Por segundo año consecutivo lanzamos la propuesta de la «Escuela de Iniciación a la Acción Católica» convencidos de sus buenos resultados a la vista de la experiencia del pasado curso: 4 nuevos grupos de iniciación de Adultos, un grupo numeroso en el Junior y otro de Jóvenes. Nos reafirmamos con más motivo en esta iniciativa válida y necesaria para continuar dando a conocer entre los seglares de nuestra diócesis la aportación que la Nueva Acción Católica puede hacer de cara a un laicado adulto: formado, corresponsable, organizado y comprometido. Estas son algunas características: 1. Sesiones de estudio de una hora y media de duración cada quince días. Comienza el 13 de enero, a las 7,30 h. en la Casa Diocesana de Guadalajara. 2. Alumnos mayores de 18 años: laicos, seminaristas, consagrados/as y sacerdotes. 3. Inscripciones: en la propia parroquia o en la sede de la Casa Diocesana. 4. Matrícula: hemos puesto una pequeña cantidad (3.000 pesetas) como fondo común para gastos de profesorado, viajes y materiales. Confiamos en que este esfuerzo a los pies del recién Nacido, como pequeña semilla que el Dios y Padre de la Misericordia hará fructificar. Comisión Diocesana de A.C.»

Los próximos temas a tratar son: —27 de enero: «La nueva A.C. en el marco de un laicado evangelizador», por Rafael Serrano, ex secretario de la Federación de Movimientos de A.C.. Militante de HOAC. —10 de febrero: «Visión histórica de la Acción Católica. Luces y sombras en los últimos 50 años», por Pilar Díaz Peñalver, Vocal de la Comisión Nacional de ACGA.

CANAL TELEVISIÓN GUADALAJARA

INFORMACION

GUADALAJARA NOTICIAS

De Lunes a Viernes: 15,30 h.

Presenta **Mario Vizcaino**

De Lunes a Viernes: 20,30 h. 23,30 h.

Presenta **Mª Carmen Bachiller**

CASTILLA-LA MANCHA DÍA A DÍA

Presenta **Jesús Villar**

De Lunes a Viernes: 15,55 h. 20,55 h.

RESUMEN SEMANAL

Sábado: 15,30 h. 20,00 h. - Domingo: 15,30 h.

MAGAZINES

PROGRAMA ESPECIAL DE NAVIDAD

Presenta **Mercedes Castellano**

De Lunes a Viernes: 16,00 h. 22,30 h.

TAURINOS

FIESTA

Presenta **Miguel Redondo**

Jueves: 21,30 h.

Viernes: 17,00 h.

Domingo: 16,30 h.

El desempleo provincial descendió en 685 personas durante 1998 a pesar del incremento sufrido en diciembre

El sector de la Construcción ha sido el más beneficiado por este descenso. El Primer Empleo, no obstante, creció debido al aumento de la población activa. **Pág.15**

Vuelve la normalidad tras el temporal de frío

La Sierra de Ayllón y Molina han sido las comarcas más afectadas. **Pág.12**



Los farmacéuticos de la provincia se unen al recurso de sus colegas de la región por la adjudicación de oficinas

Los profesionales sanitarios aseguran que si la consejera no hace caso del recurso y lo archiva acudirán al Tribunal Superior de Justicia de Castilla-La Mancha. **Pág. 12**

Provincia

El PP no tendrá ningún concejal en el Ayuntamiento de Marchamalo tras rechazar el reparto de funciones

El primer pleno consistorial debatió trece puntos y decidió la periodicidad de las sesiones

J. ALBERTO MESEGUER

Marchamalo

Una vez recobrada la autonomía como municipio, Marchamalo ha celebrado en su remozado Ayuntamiento el primer pleno consistorial, que ha servido de punto de partida para muchos aspectos municipales.

El principal de ellos fue el reparto de funciones de los miembros que compondrán, hasta la cita con las urnas del 13 de junio, la Junta Gestora. Los cuatro representantes del PP han rechazado la oferta formulada por el alcalde en funciones, el socialista Juan Armando Monge, esgrimiendo como razones, según palabras del portavoz del grupo, Mario González, el que «no hay líneas de actuación, no se ha elaborado el presupuesto y entendemos que se trata de un reparto sin más».

Ante el rechazo de los populares, los otros siete miembros de la Comisión Gestora —cinco del PSOE y dos de IU-ICAM— se han dividido las responsabilidades. De este modo, para IU-ICAM han sido las carteras de Transporte Público, para José María Sanz Perucha, y las de



La primera sesión plenaria de Marchamalo contó con la asistencia de numeroso público.

Vivienda, Agua y Alcantarillado, Limpieza, Sanidad y Medio Ambiente, para Antonio Cezón. Los integrantes del grupo socialista se hacen cargo de Deportes, Obras y Personal, en la persona de Antonio Murillo; Festejos, Asociaciones y Seguridad

Social, Cementerio y Mercado para Carmen Bravo; Hacienda y Parques y Jardines para María Cruz Aguirre; Juventud, Alumbrado Público, Seguridad y Tráfico para Rafael Esteban y Urbanismo, Educación y Cultura, para Juan Armando Monge.

Del mismo modo, se crearon cuatro comisiones especiales para abordar los capítulos de Cuentas, Obras y Contratación, Actividades Culturales y de Servicios, y Asuntos Generales, con una composición de dos representantes para PSOE y PP, y

uno para IU-ICAM, además de la presidencia para el alcalde en funciones o la persona en que delegue.

También en este aspecto se mostraron disconformes los representantes del PP, quienes entendían que la presidencia del alcalde debería incluirse en la representación del PSOE.

En este primer año de andadura como municipio, la Diputación provincial será la encargada de recaudar las tasas y tributos, dinero que ha adelantado a las arcas marchamaleras por su especial situación.

Se nombró como tesorera a María Cruz Aguirre, se eligieron como representantes del Ayuntamiento en el Consejo Escolar a José María Sanz, para el colegio, y Antonio Murillo, para el Instituto, y se decidió que las sesiones plenarias tuvieran una periodicidad bimensual, para los ordinarios, con independencia de la convocatoria de plenos extraordinarios ante las vicisitudes que pudieran surgir. También el PP votó en contra a esta decisión. Su petición era de un pleno ordinario al mes.

“Sepsiolsa” amplía sus instalaciones para el tratamiento de bentonita

Para comercializar este nuevo mineral será necesaria una inversión de 500 millones de pesetas

REDACCIÓN. Guadalajara

La empresa “Sepsiolsa”, ubicada en el polígono industrial de “Miralcampo”, en Azuqueca, va a iniciar en breve el tratamiento de un nuevo mineral, la bentonita, para lo cual ha invertido cerca de 500 millones de pesetas. La bentonita se explota desde la mina que la empresa gestiona en las cercanías de Barajas (Madrid), y es demandada por mercados de Escandinavia, Inglaterra, Francia, Alemania e Italia como material aislante, sobre todo para la construcción de vertederos, la ingeniería civil, la realización de lodos de sondeos, sobre todo, petrolíferos, y la fundición.

En la factoría azudense se tratará este nuevo material a través de distintas fases hasta su envasado para ser comercializado. Según los estudios de mercado, la demanda de este mineral, que sólo se encuentra en estado puro en suelo español, es de 40 millones de toneladas al año. Además, el yacimiento descubierta permite su extracción durante 20 años.

Hasta ahora, “Sepsiolsa” se ha dedicado al tratamiento de otro mineral, la sepiolita, muy solicitada en Europa como arena para gatos, así como para nutrición animal. La empresa produce 140.000 toneladas anuales.

El primer escollo importante, la Policía Local

J.A. MESEGUER. Marchamalo

La seguridad ciudadana ha presentado el primer problema de enjundia en la marcha del municipio. Ante la escisión de la soberanía de Guadalajara capital, los marchamaleros arrancaron un compromiso del Ayuntamiento capitalino para la cesión de tres agentes de policía municipal hasta que se resolviera

el concurso público para dotar de esta infraestructura a Marchamalo, trámite que se calcula resuelto en mayo del 2000.

Sin embargo, no hay ningún agente de la Policía Local de Guadalajara que esté dispuesto a prestar sus servicios en la nueva población. Los responsables del Ayuntamiento de la capital asegu-

ran que no pueden obligar a ningún miembro a la asunción de este servicio.

Los gestores de Marchamalo han buscado otras alternativas, como la contratación de seguridad privada. Sin embargo, esta práctica choca con la legislación, al tratarse de un servicio público. Por ello, las otras opciones que se barajan es formu-

lar las propuestas en agentes locales de otros municipios que no sean Guadalajara, como Azuqueca o Alcalá, y, la que más fuerza cobra, incentivar económicamente las plazas.

Los tres grupos representados en el Pleno de Marchamalo decidieron crear una comisión, con un integrante por grupo, para investigar las

causas de la negativa de los agentes guadalajareños, con potestad para decidir, en función de la situación real, qué tipo de incentivo dotar a la cobertura de este servicio.

Se intenta mantener la temporalidad del servicio para que, cuando se adjudiquen oficialmente las plazas, se puedan crear tres puestos de trabajo en el municipio.



Cabanillas Restaurante

C/ Constitución, s/n
CABANILLAS DEL CAMPO
APARCAMIENTO PROPIO

CARNES Y PESCADOS SIEMPRE FRESCOS

Menú FIN DE SEMANA

A elegir entre: **5 Primeros Platos y 5 Segundos Platos**

1.900 Ptas.

RESERVAS AL TELÉFONO 949 332 842

MENU DEL CHEFF

Trigueros a la Plancha
Revuelto de Ajetes con Gambas

Lubina a la Espada
Cabrito Asado

Repostería de la Casa

2.700 Ptas.

Viernes y Sábados CENAS

Provincia

Retorna la tranquilidad a las carreteras de la provincia después del temporal de nieve

Tan solo se solicita precaución a los automovilistas por las placas de hielo

REDACCIÓN. Guadalajara

Se puede decir que se da por finalizado el episodio del temporal de frío y nieve que ha afectado a la mitad norte de la península ibérica durante los últimos días. A fecha de hoy ya no existen carreteras cortadas al tráfico ni en las que sea necesario el uso de cadenas en Guadalajara. Tan solo la for-

mación de placas de hielo en zonas sombrías por las heladas nocturnas queda como riesgo para la circulación rodada.

Los accesos a las localidades de La Bodera, Prádena de Atienza y La Miñosa, en la comarca de la serranía norte, y la carretera GU-170, entre Imón y Paredes de Si-güenza, han sido los últi-

mos tramos en crear problemas al tráfico. Temperaturas de hasta 16 grados bajo cero se han soportado en diversos puntos de la geografía provincial, con precipitaciones de nieve en cotas superiores a los 600 metros.

No obstante, no ha habido que lamentar ningún accidente como consecuencia del temporal dentro de los

límites de la provincia. En cuanto a municipios que hayan quedado incomunicados, el pasado lunes tan solo quedaba intransitable el vial que une Atienza y Bañuelos, afectando a los municipios de Bochones, Casillas y Romanillos de Atienza. La zona de El Cardoso de la Sierra también se vio seriamente afectada.

Los farmacéuticos de la provincia se unen al recurso de sus colegas de la región

Colea la polémica sobre la adjudicación de oficinas

REDACCIÓN. Guadalajara

Numerosos farmacéuticos de Guadalajara se han unido al recurso presentado por sus colegas de toda Castilla-La Mancha para quejarse del método utilizado por la Consejería de Sanidad en la selección de aspirantes para la adjudicación de nuevas oficinas de Farmacia.

El recurso, iniciado por la Asociación de Empresarios Farmacéuticos de la provincia de Toledo, y al que se han ido adheriendo compañeros del resto de las provincias de la región, rechaza el que sea un examen el que decida si se concede o no la adjudicación.

Los profesionales de este sector sanitario califican este sistema de selección como «absurdo», ya que recuerdan que la instalación de una oficina de Farmacia es financiada por el propio farmacéutico. Este método es entendido más propio para la selección de personal laboral en la Administración que para ejercer el oficio de farmacéutico.

Al hilo de esta reflexión, los boticarios dan por sentado que, en la prueba de selección del pasado 13 de diciembre —punto de partida de toda la polémica suscitada en torno a este asunto— las preguntas «iban dirigidas hacia aquellos funcionarios farmacéuticos que ejercen su trabajo en la Consejería o las Delegaciones de Sanidad de la Junta».

Según el comunicado hecho público por los profesionales de Guadalajara, las preguntas eran «de índole geográfico-sanitario y estadístico-sanitario, más preparadas para un funcionario que va a trabajar en aspectos de salud pública que para un farmacéutico de Farmacia que se ocupa de cuestiones de atención en materia de medicamentos o nutrición».

El recurso, presentado ayer día 13 ante la Consejería, será recurrido ante el Tribunal Superior de Justicia de la región en caso de que sea archivado por la titular, Matilde Valentín.

EL PUNTAL



Viviendas de 2, 3 y 4 Dormitorios en Calle Zaragoza

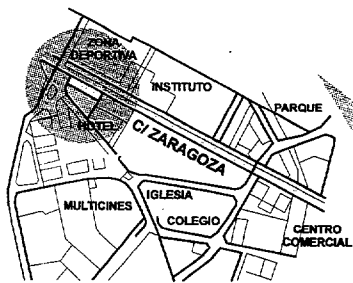

DESDE
1.000.000 PTS.
DE
ENTRADA

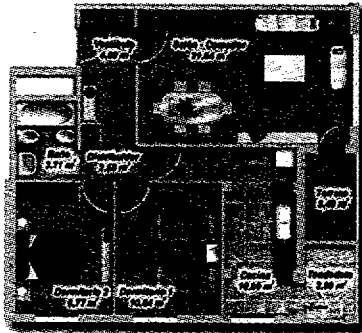

2 Dormitorios. 70,23 m2 Útiles.

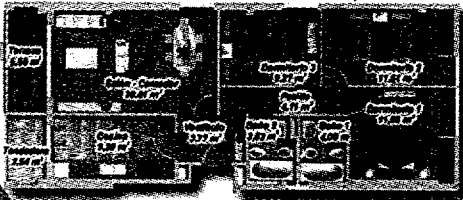

3 Dormitorios. 87,45 m2 Útiles.

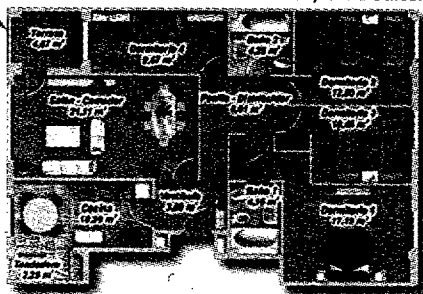

4 Dormitorios. 106,64 m2 Útiles.

- Puerta Acorazada.
- Armarios Empotrados.
- Sanitarios Roca mod. Dama.
- Grifería Monomando.
- Ventanas de Aluminio, perfil Europeo.
- Climalit.
- Antena Parabólica.
- Instalación para TV. Digital.
- Calefacción y Agua caliente Central.
- Ascensores con Puerta Automática.
- Escaleras de Mármol.

Promueve y Construye

Lorenzo

PROMOCIONES Y SERVICIOS INMOBILIARIOS S.A.

Pza. Sto. Domingo, 9. 19001 - Guadalajara 949 21 44 68



NOTICIAS

Los pantanos no reflejan las precipitaciones caídas

J.A.MESEGUER. Guadalajara

Las reservas de agua de la provincia todavía no se han hecho eco de las precipitaciones que han estado cayendo en las últimas semanas sobre Guadalajara. No obstante, mantienen un óptimo nivel de reservas hídricas que tenderán a aumentar paulatinamente en los próximos meses. Entrepeñas continúa desaguando a un ritmo doble que en pasadas semanas, perdiendo 15 hectómetros cúbicos, para presentar un porcentaje de ocupación del 61 por ciento. Buendía se mantiene a la mitad mientras que Alcorlo, El Vado y Beleña hacen atisbo de empezar a recibir nuevas aportaciones.

Véxice
PUBLICIDAD
1,20 Ptas.
A partir de 2.000 octavillas
Avda. de Castilla, 7 A Baj. - Guadalajara
Tfno: 949 21 78 37

En muchos países del mundo los niños son encarcelados, torturados y asesinados. Ayúdalos.
91 531 25 09
Amnistía Internacional

PUBLICACIÓN.- "El Eco" publica su número tres mil este domingo

REDACCIÓN.- La Hoja de Información Diocesana "El Eco" publicará el próximo domingo su número 3.000. Por este motivo, se editará un ejemplar extraordinario en el que intervendrán el obispo, José Sánchez, el obispo auxiliar de Toledo y secretario general de la Conferencia Episcopal, Juan José Asenjo, los ex directores, Luis Viejo, Alberto García Ruiz y Alejo Navarro, y su actual responsable, Pedro Moreno. El delegado diocesano de Medios de Comunicación Social, Jesús de las Heras, también participará en este número con una breve historia de la publicación. "El Eco", fundado en 1935 por los sacerdotes Francisco Box y Emilio del Castillo, tiene una tirada actual de 7.500 ejemplares, y se difunde por todas las parroquias de la provincia, así como por diversos puntos de España y el extranjero donde residen sacerdotes, misioneros, consagrados y laicos de la diócesis.

EMPRESA.- Tres proyectos de la provincia obtienen el premio "Idea"

REDACCIÓN.- El Concurso de Ayudas a Iniciativas de Emprendedores (Idea) organizado por la Consejería de Industria y Trabajo, ha otorgado premios a tres proyectos empresariales de la provincia de Guadalajara. El proyecto "Villaflores", promovido por María del Carmen Roderó, Inmaculada Rivas y María del Carmen Linares, ha obtenido una ayuda de 2,5 millones de pesetas. Por su parte, las empresas "Día D, Eventos y Celebraciones", de María Isabel Ruiz, y "Guardería Infantil Lo Piccolo", de María de los Angeles Cuesta y Álvaro Serrano, han obtenido una ayuda financiera de un millón de pesetas cada una.

DECLARACIÓN DE ÁLAVA.- Los partidos regionalistas quieren un país solidario

REDACCIÓN.- Ocho partidos regionalistas de toda España, entre los que se encuentra el Partido Regionalista de Castilla-La Mancha (P.R.C.M.), han firmado en Vitoria una declaración en la que acuerdan constituir «una alternativa reformista y progresista al centralismo inmovilista y algunos nacionalismos excluyentes e insolidarios». Los partidos firmantes aseguran buscar «una España simétrica», regida por «el principio de igualdad y la solidaridad», respetando las diferencias de cada una de las Autonomías. Los firmantes de esta declaración -asturianos, extremeños, alaveses, almerienses, gran canarios, leoneses y riojanos-, junto a la adhesión de partidos baleares, murcianos y madrileños, han suscrito igualmente el manifiesto de Cáceres en el mismo sentido.

El PSOE provincial traza su estrategia política cara a las próximas elecciones

El secretario provincial califica de «inmejorable» la posición de su partido

REDACCIÓN. Guadalajara
El secretario general del Partido Socialista de Guadalajara, José Luis Ros, celebró el pasado viernes una reunión con todos los diputados provinciales del partido para trazar las líneas maestras de lo que será la estrategia a seguir cara a las elecciones municipales y autonómicas del próximo día 13 de junio.

Valverde de los Arroyos fue el lugar elegido por los socialistas para, según palabras de José Luis Ros, «dar el pistoletazo definitivo en un año electoral clave que puede marcar un antes y un después en esta provincia».

Además de unificar criterios cara a la confección de las listas electorales, Ros ha insistido en estar trabajando para «construir un proyecto de futuro sólido en esta provincia en el que participen quienes mejor conocen los problemas como son los diputados pro-

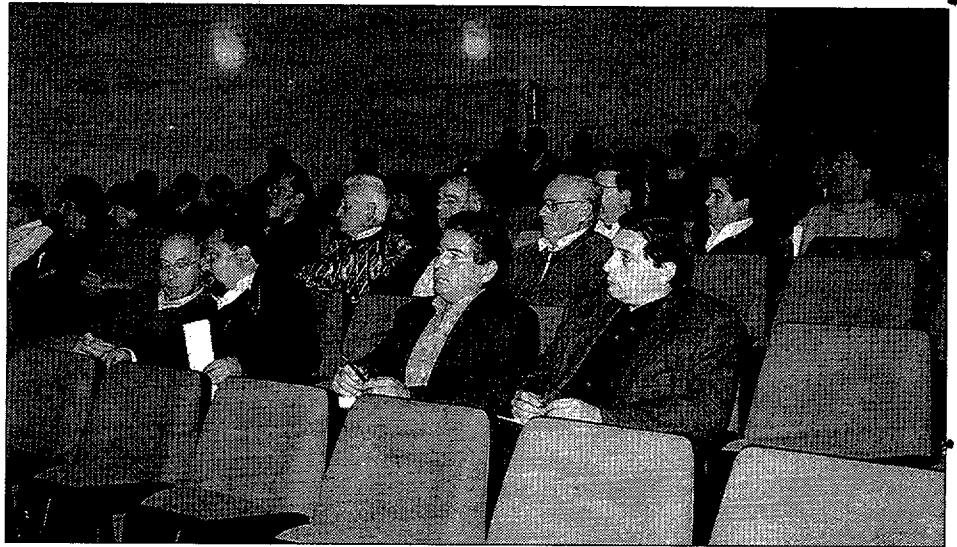

El 13 de junio viene siendo una fecha clave de los últimos congresos socialistas.

vinciales».

El optimismo reina en las huestes socialistas sobre la posición desde la que el partido afronta el tramo final antes de la cita con las urnas. «Tenemos capital humano para gobernar Guadalajara con eficacia -ase-

gura el secretario del PSOE- y los ciudadanos saben que en junio cada voto que den a un alcalde del PP servirá para conservar la siniestra figura de Tomey en el poder».

En lo referente al trabajo de elaboración de listas de

candidaturas, Ros afirmó que «está muy avanzado» y que se aprecian «ilusiones renovadas», aunque también matizó que «no bajaremos la guardia hasta que tengamos una impresión nítida: que tenemos una lista capaz de ganar en cada pueblo».

El diputado Ros pregunta en el Congreso por la N-320

REDACCIÓN. Guadalajara
José Luis Ros, diputado por Guadalajara del PSOE en el Congreso, ha formulado dos preguntas en la Cámara Baja, preguntas que ya habían sido efectuadas al Senado por el también socialista Juan Pablo Herranz.

La primera de ellas hace referencia a las obras que el Ministerio de Fomento está ejecutando en la N-320 a su paso por suelo guadalajareño. Según el PSOE, estas obras están «prácticamente paralizadas», por lo que se solicita información acerca

de los motivos de esta paralización en los trabajos de mejora del trazado y rehabilitación, así como los plazos para la culminación de la variante de Cabanillas y el tramo que une Horche y Sacedón.

José Luis Ros también

ha preguntado ante el Parlamento nacional qué ayuntamientos de la provincia de Guadalajara han sido beneficiarios de dotaciones económicas en el marco de Programas de Garantía Social durante los cursos 1997/98 y 1998/99.

Además de conquistar tu casa, vamos a conquistar tu corazón.

**CORTINAS • ESTORES • CONFECCIÓN E INSTALACIÓN • Sofás • Tapizados • CABECEROS • Edredones...
Y POR SUPUESTO TELAS**

C/ VIRGEN DEL AMPARO, 49 - Tlfno.: 949 22 63 62 - GUADALAJARA



**LA OTRA FORMA
DE ENTENDER LAS CASAS**

Azuqueca

Campana de la OMIC para potenciar las adhesiones al arbitraje

De momento, pocos apuestan por este sistema

REDACCIÓN. Guadalajara La Oficina Municipal de Información al Consumidor (OMIC) considera escaso el número de establecimientos adheridos al sistema de arbitraje de Consumo.

Por ello, desde la Oficina se han emprendido diversas campañas de información para concienciar a los comerciantes de los beneficios que para sus negocios implica este sistema. La Concejalía de Consumo, en colaboración con la Organización de Profesionales Autónomos y la propia OMIC, coordinan una nueva campaña para acercar la Junta Arbitral a los establecimientos azudenses.

Además de reconocer una garantía para los usuarios, supone una vía de resolución de conflictos barata, rápida y amistosa.

El Puerto Seco recibirá el primer convoy de Cantábrica de Silos en el mes de marzo

Mientras, su competidor de Coslada puso el lunes su primera piedra

J.A. MESEGUER. Guadalajara La empresa "Cantábrica de Silos" recibirá el primer tren desde Santander en sus instalaciones del Puerto Seco de Azuqueca el próximo mes de marzo. El día 25 se prevé que estén finalizadas las obras que los montañeses están acometiendo en la plataforma logística de la vega del Henares. De este modo, en el tercer mes de 1999, la presencia cántabra en Azuqueca podrá estar operativa a pleno rendimiento.

Las pruebas realizadas por la empresa hasta la fecha

han sido satisfactorias y ya obra con los permisos de Renfe. "Cantábrica de Silos", cuyo principal tráfico de mercancías es de bobinas de papel, ha invertido unos millones de pesetas en el Puerto Seco azudense. En sus previsiones está el triplicar esta presencia en un futuro, hasta cubrir unos 12.000 metros cuadrados.

Gracias a ello, desde Azuqueca se abastece a empresas editoras punteras a nivel nacional, como los diarios "El Mundo" y "ABC", así como suplementos domini-



La actividad crece cada día.

cales.

Mientras tanto, el principal competidor logístico de Azuqueca, el Puerto Seco de Coslada, ha puesto ya la primera piedra de su proyecto. Con una inversión de 2.600 millones de pesetas, tanto de iniciativa privada como de subvención pública, el proyecto madrileño espera empezar a operar en un plazo de seis meses, creando unos quinientos puestos de trabajo. Los puertos de Algeciras, Bilbao, Barcelona y Valencia se han subido al carro de Coslada, que sí cuenta con apoyo institucional.

El mercadillo se trasladará al entorno del Foro Cívico

La nueva ubicación posibilitará una mejor regulación del tráfico urbano

REDACCIÓN. Guadalajara A finales de enero, el mercadillo ambulante de Azuqueca cambiará de ubicación, para trasladarse a las inmediaciones del Foro Cívico.

Trabajadores municipales están culminando ya las nuevas marcas que albergarán los cerca de ochenta puestos que todos los miércoles exponen sus productos a los

vecinos de la localidad.

El responsable municipal del Mercado, Gaspar Blanco, asegura que con la nueva ubicación «no habrá que cortar la circulación en una céntrica zona del casco urbano». A día de hoy el mercadillo se aloja en la calle Cuenca y en la Avenida de Guadalajara, dos de los viales que mayor volumen de tráfico soportan.

A partir de febrero, los puestos ocuparán las calles Los Pobos, Ciudad Real y Segovia.

Gaspar Blanco también se ha referido a la avalancha de solicitudes para la ubicación de nuevos vendedores. El concejal responsable asegura que durante 1998 se han recibido más de cien peticiones, cifra que el recinto dis-

ponible no puede asumir.

Para otorgar permisos se tiene en cuenta en primer lugar la fecha de registro. Posteriormente, también se valora si el solicitante es vecino de Azuqueca, así como si el producto que pretende comercializar se oferta ya en el mercado. Así, se da preferencia a los azudenses y se amplía la gama de productos.

Ayer concluyó el plazo de inscripción para el curso de inserción de este año

REDACCIÓN. Guadalajara Ayer miércoles finalizó el plazo de inscripción para el curso de inserción laboral de Azuqueca de Henares para el año 1999. Todavía no se ha diseñado la materia que se impartirá en esta ocasión para aquellas personas que encuentran dificultades en acce-

der al mercado de trabajo.

La decisión se adoptará en función de las peticiones de los solicitantes y de la demanda del mercado laboral, con el fin último de dar salida profesional a los participantes.

El pasado día 5 finalizó el curso correspondiente a 1998, en el que los

nueve alumnos aprendieron a trabajar el mimbre en la confección de objetos, bajo el asesoramiento de un artesano.

La baremación de los ingresos de los solicitantes y el número de miembros de la unidad familiar son algunos de los requisitos para hacer la selección.

Holiday Inn construirá un hotel de noventa habitaciones al lado de la N-II

REDACCIÓN. Guadalajara Una parcela de 5.000 metros cuadrados, próxima a la gasolinera "Shell", será la ubicación del complejo hotelero que la cadena "Holiday Inn" construirá en la localidad de Azuqueca.

El emplazamiento del municipio—cerca de Madrid—y el tipo de cliente que esperan hospedar—hombres de

negocios—han decidido a los responsables de esta cadena, con más de 2.700 hoteles por todo el mundo, a elegir Azuqueca.

Según los primeros datos revelados, el complejo dispondría de unas 90 habitaciones, posiblemente en tres alturas, y crearía entre veinte y cuarenta puestos de trabajo. En aras al patrón de clien-

te que esperan encontrar y a ofrecer una relación calidad-precio interesante, el servicio se volcará en el alojamiento. El proyecto no contempla restaurante y las salas de reuniones serán limitadas.

El plazo de ejecución de las obras está previsto entre un año y 16 meses. Se trata del primer hotel de esta cadena en Castilla-La Mancha.

InfoGes Sistemas Integrados S.L.

K-6 II 300 Mhz	96.900
K-6 II 350 Mhz	99.900
Pentium II 333 Mhz	110.900
Pentium II 350 Mhz	114.900

ORDENADOR COMPLETO CON KIT MULTIMEDIA

- Servicio Técnico.
- Duplicados de CD's.
- Actualización de equipos.
- Diseño e instalación de redes locales.
- Financiación a medida.

C/Ferial, 58
Guadalajara
Tfno./fax: 949 227263
info@redista.es

Oferta válida hasta agotar stock
Precios IVA no incluido (4,6%)

CERRAJERIA PINEDA

- Cerrajería Artística
- Ideas en Hierro
- Puertas de Comunidad
- Cierres Metálicos
- Cerramientos
- Mamparas de Baño
- Mobiliario Urbano

FACILIDADES DE PAGO

¡Rapidez en los Trabajos!

TELNO./FAX: 949 21 28 70
C/ Alvarfáñez de Minaya, 15 - Guadalajara

INVIERTE EN JUSTICIA

GANAR EN SOLIDARIDAD

Colabora con

Manos Unidas

COMITÉ EJECUTIVO:
Barquillo, 38-3º. 28004 Madrid
Telf.: (91) 308 20 20 - Fax: (91) 308 42 08

DONATIVOS:
En los principales Bancos y Cajas de Ahorro, en las 71 Delegaciones de Manos Unidas y en su Comité Ejecutivo.

TRÁFICO.- Las vacaciones navideñas se saldaron con un muerto en 13 accidentes en la provincia

REDACCIÓN.- Desde el pasado 18 de diciembre y hasta las cero horas del pasado lunes, se han registrado en las carreteras provinciales 13 accidentes de circulación, con el balance de un muerto, diez heridos graves y ocho leves.

Precisamente, el accidente mortal tuvo lugar el pasado viernes, sobre las dos y media de la tarde, a la altura del kilómetro 107 de la N-II, dentro del término de Mirabueno. Un turismo Opel Astra, con matrícula de Zaragoza, colisionó por alcance contra un autobús Scania, con matrícula de Badajoz, que cubría la línea regular Badajoz-Zaragoza-Hospitalet-Barcelona. El conductor y los once pasajeros del autocar resultaron ilesos. No así los ocupantes del turismo. El conductor, Jesús M.A., de 41 años, resultó herido grave, y el ocupante, Julio Luis M.G., de 79, perdió la vida.

Un joven herido grave al salirse de la carretera N-II en Algora

REDACCIÓN.- Alfonso Galán Barriento, de 26 años de edad, resultó herido de carácter grave como consecuencia del accidente de tráfico del que fue víctima en el kilómetro 111,600 de la N-II, dentro del término municipal de Algora. El vehículo que conducía, un Seat Toledo, matriculado en Barcelona, se salió de la vía por el margen derecho, dando varias vueltas en forma de tonel.

ALCOHOLEMIA.- Cinco detenidos por supuestos delitos de conducción bajo los efectos del alcohol

REDACCIÓN.- La Guardia Civil ha procedido a la detención de cinco personas por otros tantos supuestos delitos de conducción de vehículo a motor bajo la influencia de bebidas alcohólicas.

La más significativa ha sido la de un camionero en el kilómetro 112 de la N-II, dentro del término municipal de Algora. Tras la consiguiente inmovilización del vehículo, la fuerza actuante se ausentó durante hora y media para comprobar, a su vuelta al lugar de los hechos, que tanto el camionero como el vehículo habían desaparecido. Se han abierto diligencias por una supuesta falta de orden público, al desobedecer a los agentes.

SUCESOS.- Aparecen varias ovejas muertas tras el ataque de un perro en la localidad de Pareja

REDACCIÓN.- Ante la Guardia Civil del puesto de Pareja se ha presentado denuncia por la muerte de diversas reses, como consecuencia del ataque de un perro, cuando se encontraban en el interior de una nave ubicada en el paraje "El Pino" del citado municipio. Cuatro ovejas aparecieron muertas por mordedura, y otras 19, junto a 3 corderos, por asfixia. El valor de los animales finados se ha estimado en 250.000 pesetas. El perro causante del hecho está retenido a la espera de que su propietario lo reclame.

El aumento del desempleo en diciembre no empaña el buen balance provincial de 1998

En los últimos doce meses se ha reducido la lista de parados en 685 personas

J. ALBERTO MESEGUER.
Guadalajara

Aunque el mes de diciembre ha arrojado un aumento en el número de desempleados en la provincia de Guadalajara de 340 personas, un 6,64 por ciento más, el balance del año 1998 en cuanto al paro se refiere puede calificarse de satisfactorio, con una reducción global de 685 desempleados.

Este descenso, del 11,15 por ciento, sitúa la tasa de paro sobre población activa en un 8,68 por ciento, sensiblemente inferior al 10,91 por ciento de media nacional.

El cambio de año tradicionalmente no sienta bien al sector Servicios, que con motivo de la extinción de contratos en la Administración Pública ha vuelto a ser el eje fundamental de este incremento, con 171 demandantes de empleo más que en el mes de noviembre. A ello hay que añadir el que los rigores del invierno afectan en la contratación del sector de la Construcción, que ha aumentado la demanda en 102 trabajadores. A pesar del tirón de contratos en la Industria - 53 parados menos- la in-



Construcción ha sido el sector más favorecido en 1998.

movilidad del resto de sectores posibilita que diciembre dé al traste con buena parte de lo conseguido durante el resto del año.

BUEN MOMENTO DEL EMPLEO.- Con todo ello, el año que se fue se ha despedido con buenas cifras en la reduc-

ción del que quizá sea el problema más acuciante de la sociedad española.

Comparando por sectores el registro de personas en busca de contratación de finales de 1997 con la actualidad, en casi todos se aprecia un descenso. El más notable, sin duda,

ha sido el auge de la Construcción, que ha rebajado en un 36,2 por ciento sus datos de paro, dejando los 775 del pasado año en los 494 actuales. La Agricultura también ha reducido sus cifras en un 27,2 por ciento. Los descensos en Industria, un 12 por ciento, y Servicios, un 8,8 por ciento, han sido más comedidos. El único en aumentar sus registros ha sido el del Primer Empleo, con un incremento del 5,8 por ciento, debido, en parte, al aumento de la población activa durante 1998 en 5.500 personas.

Por comarcas, Pastrana, con un 31 por ciento menos de paro, y Cifuentes, con un 26,5, han sido las más beneficiadas. Sigüenza, por su parte, ha sido la única oficina con más solicitantes de empleo en 1998 que en 1997, con un 16,7 por ciento más. En la capital, el paro bajó en 504 personas, casi un 10 por ciento.

A pesar de la bonanza económica y de los datos de crecimiento, que para muchos habrían posibilitado mejorar estas cifras, el descenso global de 685 personas destaca en comparación a las 112 de reducción que hubo durante todo 1997.

Torija festeja la tradicional "matanza del cerdo"

Este acto popular será organizado por la asociación cultural "Barbacana"

REDACCIÓN. Guadalajara

El próximo fin de semana los vecinos de Torija ofrecerán a sus visitantes la celebración popular de la tradicional "matanza del cerdo", que tendrá lugar en la Plaza Mayor de la localidad.

Los actos, en los que todos podrán participar libre-

mente, contará con degustaciones gratuitas, bajo la organización de la asociación cultural "Barbacana".

Las jornadas darán comienzo a las diez de la mañana del sábado 16, con un desayuno a base de bollos y aguardiente. Una hora más tarde se procederá a la ma-

tanza y despiece del cerdo, al estilo tradicional. Ya a las tres de la tarde se podrán degustar las tajadillas junto a un plato de migas al estilo de "La Alcarria".

El domingo 17 concluirá este acto popular, con una nueva degustación, esta vez de patatas guisadas con car-

ne y cerdo a la parrilla, a las tres de la tarde.

De este modo se cerrará uno más de los actos que viene organizando esta asociación cultural en la villa de Torija, recuperando costumbres y tradiciones, como ya demostraran en Navidad con el certamen de Rondas.



AGIP ESPAÑA, S.A.
y SU DISTRIBUIDOR OFICIAL



Les ofrece GASÓLEO A DOMICILIO A, B y C

CALIDAD MÁXIMA · SERVICIO INMEJORABLE · PRECIOS COMPETITIVOS

Teléfono Pedidos DIORGAS: 949 263 414 - 949 262 422 - 949 266 599

Provincia

El PSOE asegura que la Diputación incumplirá el Plan de Saneamiento

También pide que se actúe en edificios singulares

REDACCIÓN. Guadalajara

El viceportavoz del grupo socialista en la Diputación, José María Calvo, ha interpuesto una reclamación, en nombre de su agrupación, al Presupuesto de la institución para 1999.

El diputado provincial socialista ha recordado en su escrito al equipo de Gobierno la obligación de cumplir el convenio firmado en su día con la Dirección General de la Vivienda, Arquitectura y Urbanismo, así como con la Universidad de Alcalá de Henares, para dotar crédito en el ejercicio de 1999 en la ejecución de proyectos en el Palacio de la Princesa de Éboli, en Pastrana, la Casa de las Niñas y un edificio singular de Sigüenza. Calvo recuerda también que para el año 2000 estén concluidos

los proyectos tal y como se acordaron.

Los socialistas vuelven a insistir, como ya hicieron en el último Pleno de la corporación, que los ingresos que reflejan las cuentas son «previsibles, no reales», y aseguran que «están inflados en más de 630 millones de pesetas».

El que 336 millones de pesetas previstos de ingresos correspondan a la enajenación de terrenos, supone un riesgo, a juicio del grupo principal de la oposición, para la financiación de las inversiones de los Planes provinciales.

Por ello, en previsión del PSOE, «los gastos se realizarán por encima de las posibilidades económicas incumpliendo el Plan de Saneamiento».

La OPA homenajea a Antonino García López

REDACCIÓN. Guadalajara

La Organización de Profesionales y Autónomos de Guadalajara hizo entrega de una placa de homenaje y reconocimiento como Socio de Honor, a Antonino García López, por sus 54 años en activo cotizando como autónomo ininterrumpidamente.

El homenajeado, vecino

de Sigüenza, se jubiló el pasado mes de noviembre, con 85 años de edad.

El emotivo acto tuvo lugar el pasado domingo en la localidad de origen de Antonino García, que desde que dejó de trabajar, ha sido objeto de numerosas muestras de admiración por parte de paisanos y compañeros.

La industria agroalimentaria ha recibido ayudas por valor de 5.629 millones en 1998

El sector vitivinícola ha sido el más favorecido por las subvenciones

J. ALBERTO MESEGUER

Guadalajara

La Consejería de Agricultura y Medio Ambiente ha resuelto durante 1998 un total de 1.027 expedientes de subvención a la industria agroalimentaria de Castilla-La Mancha, por valor de 5.629 millones de pesetas.

Estas ayudas generarán una inversión inducida de casi 20.000 millones de pesetas en la región.

El sector del vino ha sido el más beneficiado con este programa de subvenciones, con 1.766 millones de pesetas, seguido de las almazaras de aceite y el sector cárnico.

Por su parte, con cargo al Ministerio de Agricultura, en el último trienio, el apoyo institucional se ha cifrado en algo más de 11.000 millones de pesetas, de los que 2.526 se destinaron a la provincia de Guadalajara. También aquí el sector vitivinícola es el más favorecido, con prácticamente un tercio de los expedientes de ayudas apro-



NOTICIAS

El vino, el aceite y la carne han sido los productos más subvencionados.

bados.

El FEOGA-Orientación, programa de financiación comunitario, es el principal punto de referencia de estas subvenciones, aportando 9.109 millones de pesetas de los 11.336 aportados desde

la Administración central a Castilla-La Mancha.

En cuanto a la situación del campo, los cereales están subiendo sus precios, con buena calidad en la cebada cervicera. Además, las últimas precipitaciones están

favoreciendo las nascencias.

Esta Navidad, el precio del cordero ha estado en torno a las cien pesetas menos por kilogramo en peso vivo que el año pasado. Los lechones también se vendieron a la mitad.

El CES estudia el proyecto de Ley de Turismo

REDACCIÓN. Guadalajara

El Consejo de Gobierno de Castilla-La Mancha ha remitido al Consejo Económico y Social el anteproyecto de Ley de Ordenación Turística regional, para su preceptivo dictamen.

Así lo ha confirmado el

consejero de Educación y Cultura, Justo Zambrana.

Según Zambrana, la Ley se compone de nueve títulos y 89 artículos, texto con el que se pretende cohesionar el crecimiento del sector turístico en la región, garantizando el equilibrio entre la

oferta y el desarrollo de la actividad de las empresas implicadas en el sector.

Asimismo se busca una garantía de protección al usuario y de sus derechos, armonizando la promoción y fomento de actividades en todo el ámbito territorial. La

nueva normativa también contempla un régimen disciplinario.

Precisamente, el lunes próximo está prevista la presentación del Centro de Reservas Turísticas de la provincia de Guadalajara, a cargo del titular de Industria.

Los populares se preparan cara a su décimotercer Congreso nacional

Treinta y seis miembros de la formación en la provincia acudirán al acto

REDACCIÓN. Guadalajara

El Palacio Municipal de Congresos del Recinto Ferial Juan Carlos I de Madrid, acogerá entre los días 29 y 31 de enero, el décimo-tercer Congreso Nacional del Partido Popular, en el que se trazarán las líneas básicas de actuación de cara a los próximos comicios electorales del 13 de junio.

La agrupación política de Guadalajara estará representada en este máximo órgano del partido con 31 compromisarios, a los que hay que sumar los tres senadores y dos diputados en el Parlamento nacional que tiene el partido por la provincia de Guadalajara.

El refuerzo de la línea de centro progresista y los obje-

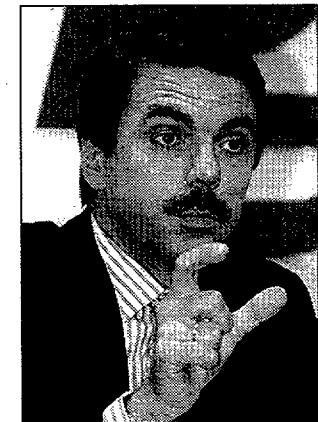

tivos de pacificación, paro y convergencia con la UE serán los hilos conductores de las propuestas que se votarán en la cita.

El PP provincial eligió hace algo más de un mes los representantes que acudirán

al Congreso. Además de los tres senadores; Francisco Tomé, José María Bris y Luis Fraga, y los dos diputados en el Congreso; Enrique Fernández Miranda y Luis de Grandes, se han elegido a seis compromisarios de Guadalajara, y a uno de las agrupaciones de Pozo de Almoquera, Taracena, Chiloeches, Marchamalo, Yunquera de Henares, Tendilla, Alocén, Pastrana, Alovera, Mondéjar, Alcócer, Hita, Yebra, Azuqueca, Molina, Marchón, El Pedregal, Tortuera, Sigüenza, Alcolea del Pinar, Jadraque y Algora.

Además, habrá otros tres compromisarios procedentes de NN.GG.: Laura Medina, Alberto Ruiz y José Carlos Reguilón.



Invitados a la matanza del cerdo.-

REDACCIÓN. Guadalajara

Como viene siendo costumbre en estas fechas desde hace cuatro años, el restaurante de Cifuentes "La esquinita", realizará el próximo domingo día 17 el tradicional rito de la matanza del cerdo. "La

esquinita" invita, a todo aquel que quiera acercarse, a rosquillas, bollos y aguardiente; a presenciar la matanza y a una sabrosa degustación de «somarro a las ascuas» y vino del Terreno. La matanza dará comienzo a las nueve de la mañana.

El gimnasio Aylú cosechó cinco medallas en el Campeonato Regional senior
Con un metal de plata y cuatro de bronce **Pág. 18**



De nuevo, la liga provincial de fútbol sala podría ir a la huelga este fin de semana
Ayer miércoles, los representantes de los clubes mantuvieron una reunión en la que debían decidir esta posibilidad. **Pág. 20**

Bricolage 2000 gana el primer Trofeo de Reyes de Frontenis
Se jugaron un total de cuarenta encuentros. El segundo clasificado fue el Pastrana. **Pág. 20**

Las continuas goteras convierten en impracticable la pista del polideportivo Municipal. **Pág. 18**

Deportes

Jueves 14 de enero de 1999 **17**

BALONCESTO. Liga Eba

El Rayet aprueba en la primera vuelta

El equipo alcarreño ha completado una sensacional primera parte de competición

ALBERTO MORENO. Guadalajara
La Liga Eba ha llegado al ecuador de su competición. Los equipos han superado la primera parte del curso y lo hacen con distinta suerte. Para unos, ha sido un ciclo exitoso; para otros ha llegado el fracaso. En el primer grupo se encuentra el Baloncesto Rayet Guadalajara.

El equipo alcarreño no lo ha podido hacer mejor. Ha superado esta primera parte de la temporada con nota alta, con doce victorias (seis de ellas consecutivas) y sólo tres derrotas. Un balance que, tal y como reconoce su entrenador, Aurelio Zapata, es «sensacional tanto en el aspecto competitivo como formativo y económico».

Cuando comenzó la campaña 98/99 se crearon ciertas dudas sobre el rendimiento del equipo. Había perdido a parte de sus mejores hombres. Por contra, el cuadro técnico sólo hizo dos fichajes y optó por tirar de cantera. «Para un entrenador, lo más importante es cuando fichas, acertar y lo hemos hecho con Gonzalo Fernández y Carlos Martínez», dice Zapata, quien argumenta que «también me satisface la progresión que están teniendo mis jugadores. Redondo y Espolio pueden ya jugar algunos minutos de garantías. Iñigo y De las Heras están asentados en la primera plantilla y no hay que olvidar que, por ejemplo, De Benito, está completando buenas estadísticas».

No obstante, cuando el



Todo un diez merece la actuación del equipo alcarreño en esta primera vuelta.

entrenador morado repasa uno por uno a sus jugadores, hace un alto para analizar pausadamente a dos de sus hombres: Bustamante y Sergio Fernández. Para Zapata, Bustamante «está viviendo su mejor temporada, incluidas las que estuvo en ACB. Es para mí un honor que reconozca que cada día está más cómodo y que sigue aprendiendo». Sobre Sergio Fernández, el técnico descubre que «fue una apuesta personal. Luché para que se quedase en el club y ahora, después de haber visto jugar a todos los equipos, puedo afirmar que es el pivó más dominador de la categoría».

Todo han sido parabienes en esta primera vuelta de la liga, incluso se han mejorado los aspectos defensivos. De todas formas, Aurelio Zapata pone un «pero». «Hay veces que no se está valorando lo que hacemos. Se nos pide mucho y cuando lo damos, no se nos responde como debería ser a un equipo que es de los que menos presupuesto tiene en la categoría y que ocupa el segundo lugar», comenta.

La hora de hacer balances también incluye ese repaso a los rivales. El cuadro alcarreño ya conoce a todos los equipos de la categoría. Para Zapata, los que han aprobado

este parcial han sido Gandía, Calpe y Archena. Por contra, entre los que no han superado el listón, según el entrenador morado, hay que situar al Alcalá. «Tiene un equipazo, tal vez el más completo de la categoría, pero no convence», insiste.

LA BATALLA SIGUE. El Rayet ha cumplido ya con creces en lo que va de liga, pero la batalla sigue. La segunda vuelta que comienza este mismo sábado en Alcora se presenta extraordinariamente dura. La mayoría de los equipos se han reforzado con fichajes sonados, como el propio Alcora, que ha incor-

porado a Dani Fernández (ex base del Fuenlabrada) y a Kenny Wood, ambos a base de talonario. Fichajes que también se han producido en Albacete, en Archena...

«La competición va a ser muy dura —dice Zapata— porque todos los equipos se juegan el percal. Con estos refuerzos cada equipo puede ganar a cualquiera. Habrá muchas sorpresas».

¿Y el Rayet?, ¿hasta dónde puede llegar? «No quiero crear ningún tipo de objetivo. Seguiremos día a día porque pensar en ciertos retos puede ir en nuestra contra. Si somos ambiciosos y pinchamos, los jugadores se podrían desmotivar y eso sería una caída en picado».

Las claves para mantenerse en las primeras posiciones, serán, según Zapata «entrenar bien y que no tengamos lesiones. Ahora nos falta Gonzalo y Bascuñana en los entrenamientos y, aunque a corto plazo no nos influirá, a la larga lo podemos notar».

Pero, ¿se puede pensar en un posible ascenso? Zapata lo tiene claro: «claro que se puede pensar. Si no pensase en algo más, yo no seguiría entrenando, porque no tienes ahora una repercusión económica y no tienes apenas alicientes». Aunque el equipo no quiere marcarse retos, Zapata sí comenta en voz baja que «nuestras ambiciones están en meterse entre los tres primeros. Tras ver a todos los equipos, ninguno es superior a nosotros, aunque cualquier puede sorprender».

FÚTBOL 3ª División

El Deportivo inicia la segunda vuelta con todas las opciones

Es quinto en la clasificación

A. MORENO. Guadalajara
El Club Deportivo Guadalajara inicia este domingo (12,00 horas en el Pedro Escartín) la segunda vuelta de la competición. Será ante el Albacete «B», un conjunto que fuera líder durante varias jornadas y que ahora está en la segunda posición.

Comienza así la hora de la verdad para el cuadro morado, donde debe situarse en los puestos de privilegio que le den opción a disputar la liguilla de ascenso.

El balance tras la primera vuelta es positivo. Después de un gran comienzo en el que el Depor llegó a ponerse de líder en tres jornadas, un bajón posterior le condujo hasta la séptima posición. No obstante, el equipo ha enderezado el rumbo en las últimas semanas. Ahora es quinto, a sólo tres puntos de su antecesor.

Por otra parte, mañana viernes se cierra el plazo de incorporación de jugadores. Aún no está descartado que el equipo alcarreño concrete el fichaje de un jugador al que está realizando un seguimiento en los últimos días.

ATLETISMO

El duelo Abel Antón - Martín Fiz, en Guadalajara

ALBERTO MORENO. Guadalajara
Confirmado. Guadalajara será escenario del gran duelo entre Abel Antón y Martín Fiz. Lo que no han conseguido otras ciudades de más renombre, se ha logrado aquí. El arduo trabajo du-

rante varios meses de Jesús Peinado por traerse a la capital alcarreña, la que será «la gran carrera», ha dado sus frutos y en primavera, ambos medirán sus fuerzas en Guadalajara.

La fecha definitiva depen-

derá de la disponibilidad de los dos atletas, aunque estará entre finales de marzo y principios de abril.

La prueba será una media maratón, con un recorrido llano para completar una carrera rápida. Junto a Antón y

Fiz, también tomarán la salida corredores como Antonio Silio, Moiben, Cheruyot o Paul Rotich.

La organización preparará, para el mismo día, otra carrera popular de cinco kilómetros que se desarrollará

íntegramente en Guadalajara. La prueba, que ya tiene confirmado incluso el patrocinador, estará organizada por el Valgreen-Polifibra Unión Guadalajara, junto con el Ayuntamiento de la capital y la Diputación Provincial.

LOS GOLEADORES

Julio	10
Javi Meléndez	6
Montero	6
Morillo	4
Israel	2
Alfonso	2
Vico	1
Joselu	1
Gil	1
Cobos	1
Raúl Gamo	1

Deportes

INSTALACIONES

Comienza la reforma del Municipal

En menos de dos meses estará reparada la cubierta del pabellón

ALBERTO MORENO

Guadalajara

En los próximos días, el polideportivo Municipal estará ya reformado. Al menos, así lo ha asegurado el concejal de Deportes, Antonio Román. Las recientes lluvias han vuelto a descubrir el lamentable estado de la instalación, con numerosas goteras en las gradas y en los márgenes de la pista central. Una situación que se suma a la ausencia de calefacción y agua caliente desde hace varios meses.

Sin embargo, ya hay fechas prevista para que todo se resuelva. Así, la próxima semana, el nuevo sistema de calefacción y agua caliente estará en funcionamiento, mientras que la cubierta se reparará en unos sesenta días.

Esta misma semana, el candidato a la Alcaldía por el PSOE, Jesús Alique definía de «escandalosa» la situación de la instalación y consideraba que la situación de «absoluta dejadez que el Ayuntamiento tiene sumido al polideportivo Municipal no debe prolongarse ni un día más».

Antonio Román ha salido al paso de estas declaraciones y ha indicado que «no hay dejadez, sino todo lo contrario», mientras que ha acusado a Alique de «intentar crear una alarma social».

Según Román, en esta temporada se han invertido cerca de 60 millones de pesetas en reparaciones de instalaciones deportivas, algo que «nunca se había hecho antes» y ha añadido que «si año a año se hubiese aportado dinero para reformas no habríamos llegado a esta situación».

La situación provocada

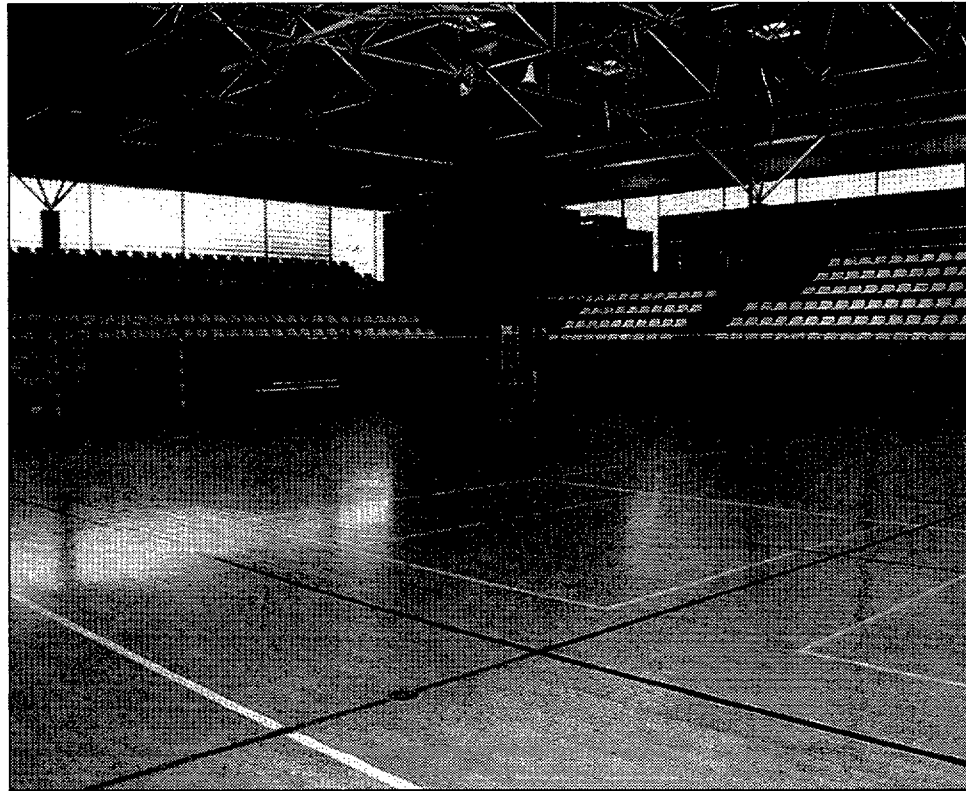

A.M.P.

El polideportivo no cerrará a pesar de las reformas.

por las goteras en el pabellón no es nueva. Ya a principios de esta década se invirtieron cinco millones de pesetas en la reparación de la cubierta. Una solución que sólo duró dos años. En 1996 se colocaron 500 metros cuadrados de una tela aislante. Sin embargo, tampoco fue definitivo.

Ahora hay que acometer la reforma «definitiva y que no se convierta en un parche» de la cubierta, según Román, para la que se han presupuestado 25 millones de pesetas. Esta obra salió a concurso, pero ninguna empresa pujó por ella, lo que explica, según el concejal, el retraso en la reparación, junto con las pertinentes modificaciones de crédito que ha

habido que concretar para aprobar la obra.

Según Antonio Román, lo más fácil hubiese sido «cerrar la instalación hasta que se acometiesen las obras, pero aposté por la continuidad de la actividad del polideportivo porque las goteras sólo afectan a las gradas, nunca a la pista; y en cuanto al agua caliente, se ha ofrecido a los usuarios utilizar los vestuarios de la piscina cubierta que está situada a escasos metros».

PLANTE DEPORTIVO. Jesús Alique propone también a los equipos que utilizan esta instalación un «plante deportivo hasta que el Consistorio esté en disposición de comen-

zar la obra». Sobre este asunto, Román señala que «me sorprende esta petición porque he preguntado a los dos clubes de categoría nacional que utilizan el polideportivo y nadie les ha dicho nada de plante. Además, los clubes conocen perfectamente estos problemas».

De cualquier modo, en un plazo de dos meses, el polideportivo Municipal estará perfectamente reparado, tras haber invertido en estas mejoras cerca de cuarenta millones de pesetas.

Mientras se ejecuten las obras de reforma de la cubierta del pabellón éste no cerrará sus puertas y la actividad seguirá a pleno rendimiento.

BREVES

SENDERISMO. Marcha por el río Arandilla del Club Alcarreño

REDACCIÓN. El Club Alcarreño de Montaña realizará el domingo, 24 de enero, una marcha de 20 kilómetros por la zona del río Arandilla. Comenzará en el kilómetro 20 de la carretera de Torrecilla del Pinar y por una senda llegará a la ermita de Montesinos. Seguirá por el río Arandilla hasta la Vega del Valle. La marcha finalizará en Villar de Cobeta. La salida será a las ocho de la mañana, en la iglesia de San Ginés y el precio es de 900 pesetas para los socios, de 1.300 para los no socios y la mitad de precio para los menores de 16 años, que se pagará al hacer la inscripción en Alcarria Tours.

JUDO. El Aylú logra cinco medallas en el campeonato regional senior

REDACCIÓN. El gimnasio Aylú ha cosechado un total de cinco medallas en el Campeonato Regional senior de judo que se ha celebrado en el polideportivo San José. Así, Alberto Aguilar, en menos de 90 kilos, se hizo con el metal de plata, tras perder en la final por ippon. Junto a él se lograron otros cuatro bronce David Hernández (menos de 81 kilos), David Hojele (más de 100 kilos), Angel Eraña (menos de 73 kilos) y Ainoa Baños (menos de 52 kilos). Por otra parte, el alcarreño David Hernández ha sido seleccionado por la Federación Territorial para disputar la fase de sector en el Puerto de Santa María, que será el próximo domingo.

AJEDREZ. Guadalajara, invitada a un Torneo en Moratalaz

A. MORENO. Guadalajara ha sido invitada a participar en un torneo de ajedrez en Moratalaz. La cita será el próximo sábado y en él participarán seis conjuntos. Guadalajara acudirán con dos selecciones, masculina y femenina sub-14, formadas por seis jugadores cada una. La competición se desarrollará en cuatro tableros a partidas semi-rápidas. Según el seleccionador provincial infantil, Juan Antonio Martínez, esta invitación supone «un hecho importante porque se ve que tienen buenos informes del trabajo que estamos haciendo». Este sábado se disputarán las primeras rondas y el próximo día 30 será la gran final.

ATLETISMO. Exitos de los atletas del C. A. Trillo en sus últimas carreras

A. MORENO. El Club Atletismo Trillo ha tenido destacadas actuaciones en las últimas pruebas en las que ha participado. Así, ha estado presente en distintas San Silvestres. En la de Cuenca, Juan Carlos de la Ossa entró en segunda posición, en una carrera dominada por los keniatas. En la de Toledo, Jesús Alvarado fue el primero, entrando en meta por delante de su hermano Fernando (del club Bikila) y de Oscar Martín (ex atleta del Trillo, ahora en las filas del Puma). Otro triunfo llegó en Salamanca con David López, sumando su octava victoria en esta carrera. Además, en el cross de Fuensalida, disputado el pasado día 3 y correspondiente al circuito regional, Juan Antonio Araujo entró en la vigésimoquinta posición. El 10 de enero, varios atletas del Trillo participaban en el cross de los Molinos. Aquí, Juan Antonio Araujo fue cuarto y Javier Romero, octavo. Más suerte hubo en la categoría de veteranos de esta misma carrera, ya que Alvaro Diez cruzó la meta en primera posición, por delante de Fernández Gaitán y de Rafael Román.

3x3. Finalizaron los torneos de Reyes de voleibol y baloncesto

REDACCIÓN. La séptima edición del Trofeo de Reyes de 3x3 de baloncesto y la sexta de voleibol finalizaron la pasada semana con la disputa de las preceptivas finales. En la categoría senior no federados, de baloncesto, ganó «Pericely II», al imponerse en la final a «Granizo's and Company». En la categoría de federados ganó «La lengua asesina». El voleibol ganó «Pretty Flies» en categoría masculina y en la femenina «The Machine».

Guadalajara acogió a la antorcha por la paz.-

ALBERTO MORENO. Guadalajara

La provincia de Guadalajara recibía el pasado lunes a los portadores de la antorcha por la paz que la organización «Peace Run» está recorriendo por gran parte de los países del mundo. Se trata del relevo más largo de la historia y que tiene una meta universal: la paz global.

Los corredores fueron recibidos primeros en Alovera, donde tuvieron una calurosa acogida. La expedición, tras pasar por Cabanillas, se desplazó más tarde hasta Guadalajara, donde entraron acompañados por varios atletas de clubes alcarreños y se les dio una recepción en el Ayuntamiento. En el salón de plenos, los corredores que portaban la antorcha recibieron de manos del alcalde una placa en agradecimiento a la parada que habían hecho en la ciudad.



NOTICIAS

Valgreen: una ciudad que nace

En Villanueva de la Torre, a tan solo tres kilómetros de Azuqueca, crece silencioso, pero imparable, el proyecto urbanístico más ambicioso de los últimos años en nuestra provincia

REDACCIÓN. Guadalajara

Hace quince días, los promotores de Ciudad Valgreen entregaban a sus propietarios las llaves de Ciudad Valgreen I 1ª etapa. En febrero y mayo se hará lo mismo con Valgreen I 2ª etapa y Valgreen I 3ª etapa. Y antes de que acabe el año se entregarán las viviendas de Valgreen I 4ª y 5ª etapas. Esto significa que antes de que acabe el siglo estarán instaladas en Ciudad Valgreen alrededor de 500 familias. Y ya están vendidas otras 250 viviendas más, que se ocuparán a principios del año 2000.

Pero el crecimiento de Ciudad Valgreen no acaba ahí. Los promotores están diseñando otros 250 unifamiliares y dentro de sus previsiones está la creación de otras 500 viviendas más.

El resultado de este espectacular crecimiento es que dentro de los próximos dos años y medio, 1.000 familias formarán parte de la vecindad de Villanueva de la Torre. Al término de toda la promoción, serán 1.500 las familias que formen el colectivo de residentes permanentes en Ciudad Valgreen en los próximos tres a cinco años.

Sin embargo, no sólo la empresa Arcoges ha percibido las inmejorables condiciones de Villanueva como ciudad residencial. Hay otros promotores que construyen en el municipio y que harán que Villanueva cuente con la cifra de entre siete y nueve mil habitantes entre los años 2005 y 2010. Villanueva de la Torre será entonces el tercer municipio más poblado de Guadalajara, después de la capital y Azuqueca de Henares.

Resulta cada vez más patente que el tramo alcañal del Corredor del Henares se confirma como el de mayor proyección de

nuestra provincia. Y no sólo en el ámbito industrial sino también en el residencial. En pocos años, este tramo formará un todo continuo compuesto por Azuqueca, Alovera, Villanueva de la Torre y Meco, municipio donde los promotores inmobiliarios están actuando aceleradamente.

EXCELENTE DOTACIÓN DE SERVICIOS. Ciudad Valgreen no es una "ciudad" improvisada. Desde el principio, y previendo la gran acogida que tendría la urbanización, se estudiaron las dotaciones de servicios adecuadas a una población que crecería con rapidez. Ya está en pie, por ejemplo, un Centro Comercial de unos 2.700 m² brutos de superficie que tiene el carácter de respuesta a las primeras necesidades de las familias de Ciudad Valgreen y de Villanueva de la Torre en general. De esos 2.700 metros, 1.000 estarán destinados a galería de alimentación. El Centro contará, además, con 25 tiendas que cubrirán las necesidades más habituales de los pobladores de una zona residencial: peluquería, farmacia, cafetería, tiendas de telefonía, agencias de seguros, agencia bancaria, panadería, quiosco de prensa,...

El Centro Comercial forma parte de una actuación urbanística más compleja que contempla la construcción de un "punto de encuentro" con parque infantil y un área de servicios. Esta última albergará un surtidor multiservicios para el combustible que se suministrará a las viviendas y para los vehículos de los residentes.

Jardinería, bricolaje, pequeñas reformas y taller de mecánica rápida son las dotaciones de un área de servicios mayoristas. Serán

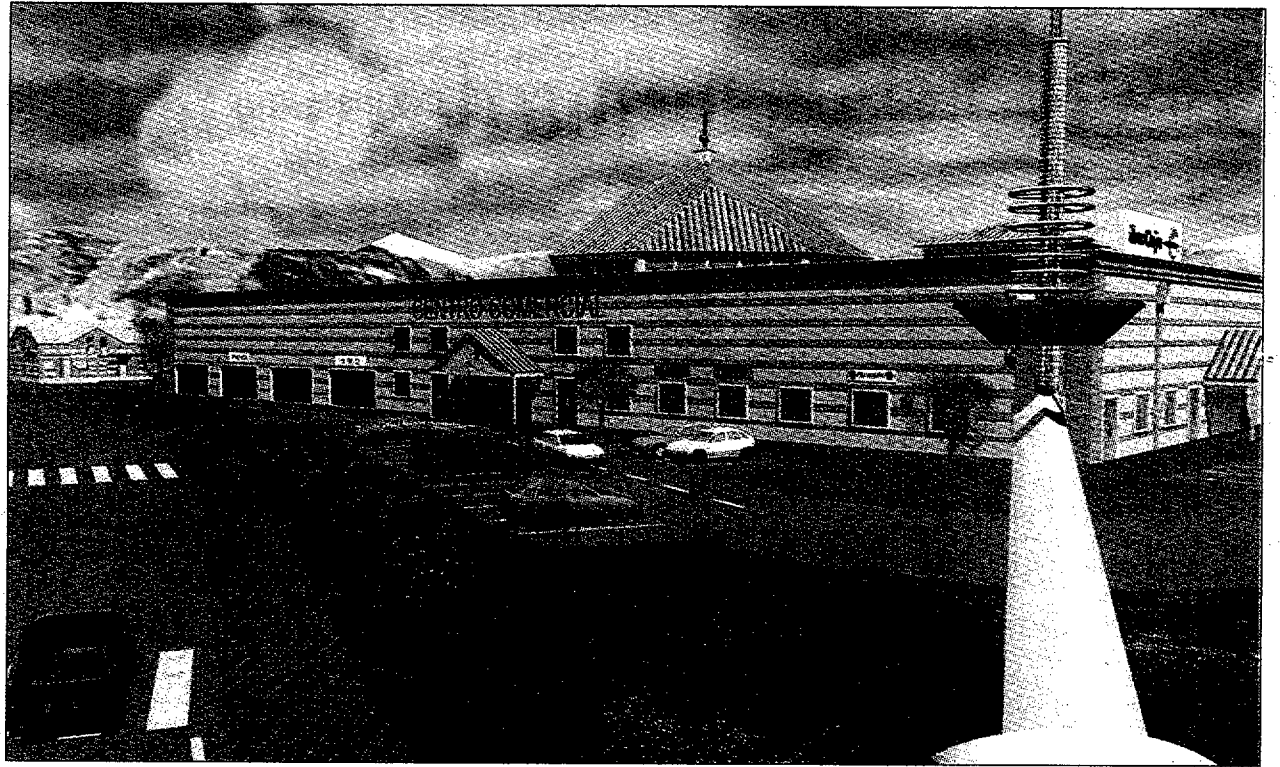

Proyecto del Centro Comercial, que ya se levanta en Ciudad Valgreen.



Los primeros propietarios de Ciudad Valgreen, ya disfrutan de sus viviendas.

en total 15.000 m² dedicados a servicios comerciales, áreas de ocio, esparcimiento y convivencia y punto de encuentro social. A esto habrá que añadir las previsiones de dotación de suelo dedicado a usos deportivos, escolares y de guardería.

En cuanto a las zonas verdes, un gran parque lineal arrancará del centro histórico de Villanueva e irá en dirección norte-sur hacia Meco siguiendo la ladera del arroyo. Otras generosas zonas verdes irán intercambiándose entre las diferentes fases de Ciudad Valgreen.

BIEN COMUNICADO. Los promotores de Ciudad Valgreen han cumplido a la perfección todas las exigencias de la Comisión Provincial de Urbanismo y del Ayuntamiento de Villanueva de la Torre. Pero, a mayores, han dispuesto algunos servicios

adicionales. Por ejemplo, existe ya un autobús —con doce servicios diarios— que une Villanueva de la Torre con los centros escolares de Azuqueca de Henares. El gasto que ocasiona este transporte está compartido con otros promotores inmobiliarios y resulta gratuito tanto para los niños como para aquellos que se trasladan a Azuqueca a realizar otras gestiones. La frecuencia de los viajes irá en aumento conforme crezcan las necesidades.

Ciudad Valgreen, además, está muy próxima a la autovía N-II y a la futura autopista de peaje; un servicio regular de autobuses la unen con la estación de Azuqueca.

Toda esta serie de servicios convierten a Villanueva de la Torre en un lugar perfecto para de residencia permanente.

EL APOYO DE LA ADMINISTRACIÓN LOCAL. Todo este proyecto hubiera sido irrealizable sin el apoyo del Ayuntamiento de Villanueva de la Torre. La buena sintonía entre los promotores de Ciudad Valgreen y las autoridades locales están haciendo posible que el proyecto crezca con las mínimas oportunidades a la improvisación. Ya en su momento, Ciudad Valgreen colaboró en la construcción de la carretera que une Villanueva con Azuqueca y en la salida hacia Meco. Ahora lo hace en la construcción de una nueva depuradora. Dentro de esta línea de colaboración, Ciudad Valgreen ha facilitado al Ayuntamiento, con el consentimiento de sus clientes, algunos datos relativos a la edad, estado civil, número de hijos y expectativas de natalidad de las familias de sus clientes. De

este modo, el Ayuntamiento podrá contar con datos bastante aproximados de la población que tendrá en los próximos años y prever la dotación de servicios acorde al volumen de habitantes. Estos datos serán trasladados también a las autoridades educativas, para que puedan conocer la demanda efectiva de puestos escolares.

VARIADA TIPOLOGÍA Y CÓMODA FINANCIACIÓN. Las viviendas que componen Ciudad Valgreen responden a diferentes necesidades y opciones. Pueden encontrarse viviendas adosadas, pareadas o independientes, de 141 a 181 m² construidos en dos plantas, con parcelas que van desde los 150 m² a los 666 m². Con materiales de primera calidad y una estética típicamente castellana, en total son más de 16 los tipos diferentes de chalets, lo que hace posible satisfacer la demanda de cualquier comprador.

Una cómoda financiación hace que Ciudad Valgreen sea accesible a todas las economías. La implicación de la propiedad de los terrenos en el proyecto, unida a una financiación preferencial concedida a Ibercaja, hacen posible que, con sólo 100.000 pesetas de entrada, 18 mensualidades y pago de 150.000 pesetas, pueda obtenerse un chalet de 141 m² construido en una parcela de 150 m². A partir de ahí, el propietario de la vivienda puede subrogarse a un préstamo hipotecario de 15 años, prorrogable a 20 o 25, que cubre en algunos casos hasta el 90 por ciento del precio.

Deportes

FRONTENIS Trof. de Reyes

Los "Reyes" fueron para Bricolage 2000

-En pelota olímpica

REDACCIÓN. Guadalajara La pareja de Bricolage 2000, formada por Rafael Sedano y Juan Antonio Sedano, ha sido la ganadora de la primera edición del Trofeo de Reyes de frontenis que se ha celebrado entre los días 6 y 10 de enero en el polideportivo San José.

La pareja ganadora se impuso en una final táctica y de gran nivel, al club de Pastrana formado por Angel Pastor y Manuel García por un apretado tanteo de 30-28.

El encuentro por el tercer puesto lo disputaron Bricolage 2000 "B" y Azuqueca, venciendo los azudenses por 30-24.

El Trofeo se ha desarrollado en la modalidad de pelota olímpica y ha estado organizado por la Fundación Provincial de Deportes de la Diputación. Se han disputado más de cuarenta encuentros por el sistema de liga en una primera fase y por eliminatorias en una segunda.

Este fin de semana se reanuda la Liga Interclubes, con choques interesantes como el Decathlon-Pastrana o el Bricolage - Azuqueca.

BALONCESTO Autónoma

PARTIDOS AP LAZADOS

Brihuega - B. Azuqueca Sáb. 20,00 horas Pol. Brihuega In Otium H. - José Cabrera Dom. 19,45 horas Pol. San José (*Humanes - Serres Green Dom. 13,00 horas Humanes

(* Este encuentro se jugará a partir del minuto 12,09 de la segunda parte, con tanteo 30-26 a favor del Humanes.

CLASIFICACIÓN

Table with columns: EQUIPO, P. J., G., E., P., F., C. Rows include AZUDENSE, IN OTIUM HOLOG., C. DIEGO VEL, B. AZUQUECA, SERRES GREEN, BRIHUEGA, CAOBAR GUAD., HUMANES, DESCANSA, C.N. J. CABRERA.

FÚTBOL SALA. Liga Provincial

La liga, de nuevo en peligro

Este fin de semana podría haber otro plante arbitral

ALBERTO MORENO Guadalajara La liga provincial de fútbol sala de esta temporada nació enferma y después de diez jornadas, no se ha recuperado. Cuando estas líneas vean la luz, posiblemente la competición se haya vuelto a paralizar. Ayer miércoles estaba prevista una nueva reunión entre los delegados de todos los equipos, junto con los árbitros alcarreños y el delegado provincial, Paco González.

Tras la huelga que realizaron los clubes durante dos jornadas y que obligó al presidente territorial de fútbol, Antonio Escribano, a desplazarse a Guadalajara y a comprometerse en una serie de medidas para reanudar la competición, parecía que las

aguas volvían a su cauce, pero no ha sido así.

Ahora, es el colectivo arbitral el que atraviesa momentos complicados, ya que no han recibido el dinero correspondiente a las seis primeras jornadas, amén de comprobar cómo las promesas del presidente regional de árbitros, Fermín Sánchez Molina, se han convertido en papel mojado.

PACO PARÓ LA HUELGA.- Ya la jornada del pasado fin de semana corrió grave peligro. Los árbitros decidieron plantarse y no presentarse a los encuentros, aunque la rápida intervención de Paco González paró la huelga arbitral. No obstante, los colegiados están por la labor de no dirigir más encuentros esta tem-

porada.

Incluso, esta semana se ha producido la dimisión de Juan Antonio de Luz y Jesús Cubero, los dos árbitros que se encargaban desde Guadalajara de realizar las designaciones cada fin de semana.

La respuesta definitiva la tienen los equipos. Ayer debían decidir si se unen a los árbitros y confirmar la huelga o si quieren jugar. En este caso habrá que esperar a que la Territorial envíe colegiados del resto de la región, tal y como ocurrió hace unas jornadas.

De momento, está en duda la celebración de la Copa, por falta de fechas, debido a las dos jornadas que hubo de huelga. Este Torneo podría suprimirse totalmente si persiste el parón.

RESULTADOS Y CLASIFICACIONES

DIVISION DE HONOR

Table with columns: EQUIPO, P. J., G., E., P., F., C. Rows include C. OPTICA/DIS. PI, RS SERV. INTEG., ROINEX/DEL RIO, SEPIOLSA, etc.

Table with columns: EQUIPO, P. J., G., E., P., F., C. Rows include 1 ROINEX/DEL RIO, 2 C. OPTICA/DIS. PI, 3 SEPIOLSA, etc.

SEGUNDA DIVISION «B» I

Table with columns: EQUIPO, P. J., G., E., P., F., C. Rows include REST. CASA VICTOR, MADERAS ABAD, BAR LA ALEGRIA, etc.

Table with columns: EQUIPO, P. J., G., E., P., F., C. Rows include 1 ALMONACID, 2 BAR LA ALEGRIA, 3 PRENSA JAIME, etc.

TERCERA DIVISION II

Table with columns: EQUIPO, P. J., G., E., P., F., C. Rows include CARRASCOSA, VILLA DE PIOZ, PATONES, etc.

PRIMERA DIVISION

Table with columns: EQUIPO, P. J., G., E., P., F., C. Rows include M. LAS GALERAS, AZ. CENTENERA, SANJO/RAYET, etc.

Table with columns: EQUIPO, P. J., G., E., P., F., C. Rows include 1 MARAVEDI/JUVIM, 2 FUENTENOVILLA, 3 APROMONSA, etc.

SEGUNDA DIVISION «B» II

Table with columns: EQUIPO, P. J., G., E., P., F., C. Rows include R. BALLESTEROS, RICOTE/CASTILLA, CASPUENAS, etc.

Table with columns: EQUIPO, P. J., G., E., P., F., C. Rows include 1 HISPAFER, 2 P. MIRRORS, 3 R. BALLESTEROS, etc.

JUVENILES

Table with columns: EQUIPO, P. J., G., E., P., F., C. Rows include ASISA/SNT, SANJO/RAYET, OLIMPIADA A, etc.

Table with columns: EQUIPO, P. J., G., E., P., F., C. Rows include 1 ASISA/SNT, 2 R. CASA VICTOR, 3 SANJO/RAYET, etc.

SEGUNDA DIVISION «A»

Table with columns: EQUIPO, P. J., G., E., P., F., C. Rows include R. GUEL FUERTE, CAF. VICTORIA, BOUCHE/CASTILL, etc.

Table with columns: EQUIPO, P. J., G., E., P., F., C. Rows include 1 HUMANES, 2 ARIALUXGIN FIZZ, 3 CONSTRUPIEDRA, etc.

TERCERA DIVISION I

Table with columns: EQUIPO, P. J., G., E., P., F., C. Rows include CALZADOS LOMAS, AA.VV. CASTILLA, HITTA APL-APL, etc.

Table with columns: EQUIPO, P. J., G., E., P., F., C. Rows include 1 EUAL B, 2 AA.VV. CASTILLA, 3 DREAM TEAM 02, etc.

BENJAMINES

Table with columns: EQUIPO, P. J., G., E., P., F., C. Rows include SALESIANOS/CAJA, CLUB VIANA, ASISA/COM. DIAZ, etc.

Table with columns: EQUIPO, P. J., G., E., P., F., C. Rows include 1 ALVARFAÑEZ A, 2 SANJO/RAYET B, 3 OLIMPIADA/GALER, etc.

CALENDARIO JORNADA 11ª

Table with columns: EQUIPO, P. J., G., E., P., F., C. Rows include Joyería Gusán, Friplaza/Ibercaja, El Parador/Baobab, etc.

PRIMERA DIVISION

Table with columns: EQUIPO, P. J., G., E., P., F., C. Rows include Bar Fleming, Regapal, Fuentenovilla, etc.

SEGUNDA DIVISION «A»

Table with columns: EQUIPO, P. J., G., E., P., F., C. Rows include Taracena/Caobar, Taracena Las Galer., Cafeteria Victoria, etc.

SEGUNDA DIVISION «B» GRUPO I

Table with columns: EQUIPO, P. J., G., E., P., F., C. Rows include Club Almonacid, Isover, Prensa Jaime, etc.

SEGUNDA DIVISION «B» GRUPO II

Table with columns: EQUIPO, P. J., G., E., P., F., C. Rows include Hispafer, Palau Cerámica, Oxitrans, etc.

TERCERA DIVISION GRUPO I

Table with columns: EQUIPO, P. J., G., E., P., F., C. Rows include Neumáticos El Val, Calzados Losan, AA.VV. Castilla, etc.

TERCERA DIVISION GRUPO II

Table with columns: EQUIPO, P. J., G., E., P., F., C. Rows include La Criolla, Parque Las Castillas, Quer/Calacris, etc.

JUVENILES JORNADA 8ª

Table with columns: EQUIPO, P. J., G., E., P., F., C. Rows include Salesianos, Asisa/Alcadent, Sanjo/Rayet, etc.

BENJAMINES GRUPO I JORNADA 3ª

Table with columns: EQUIPO, P. J., G., E., P., F., C. Rows include Club Viana, Alvarfáñez "B", Sanjo/Rayet "A", etc.

BENJAMINES GRUPO II JORNADA 3ª

Table with columns: EQUIPO, P. J., G., E., P., F., C. Rows include Juv. Azuqueca, Sanjo/Rayet "B", E. M. Azuqueca, etc.

Nombres de la jornada

MEDIANO

(Baloncesto Rayet Guadalajara)

David Mediano debutó con el primer equipo del Club Baloncesto Rayet Guadalajara. Zapata quiso guardarse la baza del base Rubén Iñigo y puso al junior Mediano en el equipo inicial. El jugador disputó trece minutos en total y estuvo en el encuentro ante el Albacete a la altura de las circunstancias. Cuando otros se gastan los dineros en hacer fichajes con altísimas nóminas (como Arias en el CABA), en el club morado se mira a la cantera y, además, ésta responde.

MOZAS

(Club Deportivo Guadalajara)

El capitán del Club Deportivo Guadalajara, Sergio Mozas, volvía este domingo a los terrenos de juego después de casi tres meses sin jugar debido a una lesión producida por una rotura de fibras. Mozas jugó todo el encuentro en Villarrobledo y su vuelta se notó en la defensa alcarreña. Con él y con Vico (otro que se ha recuperado felizmente de su lesión), la zaga morada gana enteros.



SANTI NUERO

(C. D. Azuqueca)

El Club Deportivo Azuqueca dio un auténtico repaso técnico, táctico y físico al Sigüenza en el derby provincial. Los azudenses partían como víctimas ante la diferencia de puntos en la clasificación de unos y otros. Pero Nuero supo concienciar perfectamente a su equipo. El Azuqueca tiene plantilla suficiente para estar más arriba en la tabla y el domingo lo demostró en el campo de San Miguel.

RESULTADOS Y CLASIFICACIONES

FÚTBOL Tercera División

RESULTADOS

Table with football match results: CUENCA 0-1 ALBACETE B, BOLAÑEGO 0-0 TOLEDO B, TERESIANO 1-4 TOMELLOSO, HELLIN 4-1 BELMONTE, VALDEPEÑAS 0-1 ALMANSA, PUERTOLLANO 3-0 TORPEDO 66, PIEDRABUENA 2-1 TALAVERA, ALCAZAR 3-0 SOCUELLAMOS, TORRIJOS 3-0 LA SOLANA, VILLARROBLEDO 0-1 GUADALAJARA

CLASIFICACION

Table with football classification: EQUIPO, Pt., J, G, E, P, F, C. 1. TOMELLOSO 41, 19, 11, 8, 0, 43, 14; 2. ALBACETE B 40, 19, 12, 4, 3, 38, 20; 3. PUERTOLLANO 38, 19, 11, 5, 3, 43, 19; 4. HELLIN 38, 19, 11, 5, 3, 31, 13; 5. GUADALAJARA 35, 19, 9, 8, 2, 38, 20; 6. VILLARROBLEDO 32, 19, 8, 8, 3, 26, 11; 7. PIEDRABUENA 32, 19, 9, 5, 5, 19, 21; 8. SOCUELLAMOS 31, 19, 9, 4, 6, 27, 24; 9. TORRIJOS 26, 19, 6, 8, 5, 17, 15; 10. CUENCA 26, 19, 6, 8, 5, 21, 20; 11. VALDEPEÑAS 25, 19, 6, 7, 6, 22, 15; 12. ALCAZAR 25, 19, 7, 4, 8, 22, 22; 13. TOLEDO B 24, 19, 6, 6, 7, 23, 23; 14. TORPEDO 66 22, 19, 5, 7, 7, 26, 31; 15. BELMONTE 18, 19, 4, 6, 9, 19, 24; 16. BOLAÑEGO 15, 19, 3, 6, 10, 11, 38; 17. LA SOLANA 14, 19, 4, 2, 13, 18, 39; 18. ALMANSA 12, 19, 3, 3, 13, 17, 42; 19. TERESIANO 11, 19, 3, 2, 14, 13, 37; 20. TALAVERA 9, 19, 1, 6, 12, 11, 37

PRÓXIMA JORNADA (17-01-99)

Table with next football matches: BOLAÑEGO - CUENCA, TERESIANO - TOLEDO B, HELLIN - TOMELLOSO, VALDEPEÑAS - BELMONTE, PUERTOLLANO - ALMANSA, PIEDRABUENA - TORPEDO 66, ALCAZAR - TALAVERA, TORRIJOS - SOCUELLAMOS, VILLARROBLEDO - LA SOLANA, GUADALAJARA - ALBACETE B

FÚTBOL Segunda Autonómica

RESULTADOS

Table with football match results: JADRAQUE 4-2 HORCHE, ALMONACID 2-6 USANOS, MANANTIALES 3-3 COGOLLUDO, EL CASAR 1-0 AZUQUECA B, BRIHUEGA 3-3 CABANILLAS B, SACEON 0-0 YUNQUERA, YEBRA 4-0 CIFONTINO, ESPINOSA 5-2 ALBALATE, MOLINA APL-APL MEMBRILLERA, TORTOLA 1-1 TORREJON DEL REY

CLASIFICACION

Table with football classification: EQUIPO, Pt., J, G, E, P, F, C. 1. TORREJON 47, 18, 15, 2, 1, 64, 13; 2. YUNQUERA 44, 18, 14, 2, 2, 52, 19; 3. SACEON 43, 18, 13, 4, 1, 42, 8; 4. USANOS 40, 18, 13, 1, 4, 62, 24; 5. EL CASAR 40, 18, 12, 4, 2, 55, 20; 6. JADRAQUE 32, 17, 9, 5, 3, 48, 30; 7. MANANTIALES 31, 18, 9, 4, 5, 35, 24; 8. AZUQUECA B 26, 18, 8, 2, 8, 31, 28; 9. COGOLLUDO 24, 18, 7, 3, 8, 26, 25; 10. YEBRA 24, 18, 7, 3, 8, 31, 30; 11. TORTOLA 23, 18, 6, 5, 7, 31, 26; 12. MEMBRILLERA 22, 17, 6, 4, 7, 32, 27; 13. ESPINOSA 22, 18, 7, 1, 10, 32, 42; 14. HORCHE 18, 18, 3, 9, 6, 30, 48; 15. BRIHUEGA 16, 17, 4, 4, 9, 27, 41; 16. CABANILLAS B 15, 18, 4, 3, 11, 24, 35; 17. ALBALATE 13, 18, 3, 4, 11, 25, 61; 18. CIFONTINO 7, 17, 2, 4, 11, 20, 44; 19. MOLINA 4, 16, 1, 1, 14, 8, 52; 20. ALMONACID 1, 16, 0, 1, 15, 8, 86

PRÓXIMA JORNADA (17-01-99)

Table with next football matches: TORREJON - JADRAQUE, HORCHE - ALMONACID, USANOS - MANANTIALES, COGOLLUDO - EL CASAR, AZUQUECA B - BRIHUEGA, CABANILLAS B - SACEON, YUNQUERA - YEBRA, ESPINOSA - CIFONTINO, ALBALATE - MOLINA, MEMBRILLERA - TORTOLA

FÚTBOL Primera Autonómica

RESULTADOS

Table with football match results: COBEJA 2-0 TOLEDO IMP, ILLESCAS 1-1 TARANCON, SAN PRUDENCIO 1-3 SONSECA, MORA 0-0 ASLAND, CABANILLAS 0-2 MARCHAMALO, AZUQUECA 3-1 SIGÜENZA, CALERA 0-3 VALMOJADO, CARPIO 2-1 ESCALONA, CONSUEGRA 1-1 LOS YEBENES

CLASIFICACION

Table with football classification: EQUIPO, Pt., J, G, E, P, F, C. 1. CONSUEGRA 40, 17, 12, 4, 1, 29, 9; 2. SIGÜENZA 30, 17, 9, 3, 5, 39, 23; 3. SONSECA 30, 17, 9, 3, 5, 26, 18; 4. ASLAND 30, 17, 9, 3, 5, 24, 26; 5. TARANCON 28, 17, 9, 1, 7, 32, 31; 6. CARPIO 27, 17, 7, 6, 4, 21, 18; 7. MARCHAMALO 26, 17, 7, 5, 5, 20, 22; 8. LOS YEBENES 25, 17, 8, 1, 8, 23, 19; 9. TOLEDO IMP. 25, 16, 8, 1, 7, 19, 17; 10. MORA 23, 17, 5, 8, 4, 24, 18; 11. AZUQUECA 22, 17, 5, 7, 5, 20, 19; 12. CABANILLAS 21, 17, 6, 3, 8, 24, 17; 13. ILLESCAS 21, 16, 6, 3, 7, 16, 15; 14. VALMOJADO 20, 16, 5, 5, 6, 22, 30; 15. CALERA 18, 16, 5, 3, 8, 15, 25; 16. COBEJA 16, 15, 5, 1, 9, 22, 29; 17. ESCALONA 9, 17, 2, 3, 12, 22, 35; 18. SAN PRUDENCIO 7, 17, 1, 4, 12, 14, 41

PRÓXIMA JORNADA (17-01-99)

Table with next football matches: ILLESCAS - YUNCOS, SAN PRUDENCIO - TARANCON, MORA - SONSECA, SP. CABANILLAS - ASLAND, AZUQUECA - MARCHAMALO, CALERA - SIGÜENZA, CARPIO - VALMOJADO, CONSUEGRA - ESCALONA, LOS YEBENES - TOLEDO IMP.

FÚTBOL Juvenil Nacional

RESULTADOS

Table with football match results: SP. ALCARREÑO 1-2 ALMANSA, TALAVERA 5-2 EM. GUADALAJARA, TOLEDO IMPERIAL 4-1 CONQUENSE, CUENCA 7-2 YUNCOS, PUERTOLLANO 5-2 SOLISS TOLEDO, TORRIJOS 0-3 CD. GUADALAJARA, ALARCOS 1-0 ALCAZAR, AT. TERESIANO 1-2 ALBACETE B, EF. ALBACETE 1-0 MANCHEGO

CLASIFICACION

Table with football classification: EQUIPO, Pt., J, G, E, P, F, C. 1. CD. GUADALAJARA 35, 14, 11, 2, 1, 45, 4; 2. PUERTOLLANO 33, 14, 10, 3, 1, 41, 15; 3. ALBACETE B 29, 14, 9, 2, 3, 33, 14; 4. EF. ALBACETE 27, 14, 8, 3, 3, 31, 14; 5. TALAVERA 25, 14, 8, 1, 5, 31, 17; 6. CONQUENSE 25, 14, 8, 1, 5, 30, 24; 7. ALCAZAR 22, 14, 6, 4, 4, 31, 20; 8. EM. GUADALAJARA 20, 14, 6, 2, 6, 28, 20; 9. ALMANSA 20, 14, 5, 5, 4, 19, 14; 10. SP. ALCARREÑO 20, 14, 6, 2, 6, 21, 21; 11. SOLISS TOLEDO 20, 14, 5, 5, 4, 20, 22; 12. TOLEDO IMPERIAL 18, 14, 5, 3, 6, 29, 30; 13. ALARCOS 15, 14, 4, 3, 7, 26, 23; 14. CUENCA 14, 14, 3, 5, 6, 16, 23; 15. MANCHEGO 12, 14, 3, 3, 8, 19, 24; 16. AT. TERESIANO 11, 14, 3, 2, 9, 17, 48; 17. TORRIJOS 7, 14, 2, 1, 11, 8, 46; 18. YUNCOS 1, 14, 0, 1, 13, 8, 74

PRÓXIMA JORNADA (17-01-99)

Table with next football matches: TERESIANO - EF. ALBACETE, MANCHEGO - SP. ALCARREÑO, EM. GUADALAJARA - ALMANSA, ALARCOS - TOLEDO IMP., YUNCOS - CUENCA, SOLISS TOLEDO - PUERTOLLANO, CD. GUADALAJARA - TORRIJOS, ALBACETE B - ALARCOS, ALCAZAR - MANCHEGO

FÚTBOL SALA División de Plata

RESULTADOS

Table with football match results: LA GRANJA 3-5 DEP. ATLANTA, BENAVENTE 2-4 CEFIRE BURELA, H. VILLAMARTIN 1-2 BILBO ANTENAVIS, CASTRO URDIALES 7-5 CANDESA CAMARGO, AVILES HOLLYW. 5-6 AIRTEL LUGO, OURENSE F.S. 7-2 BURLADA, DANON TXOKOA 3-7 FUENCISLA/UNIV., TENERIFE F.S. 4-5 AUTO AUSIN

CLASIFICACION

Table with football classification: EQUIPO, Pt., J, G, E, P, F, C. 1. OURENSE F.S. 38, 14, 12, 0, 2, 62, 24; 2. CEFIRE BURELA 33, 14, 11, 0, 3, 66, 40; 3. DEP. ATLANTA 32, 14, 12, 2, 68, 38; 4. FUENCISLA/UNIV. 30, 14, 9, 3, 2, 67, 41; 5. AIRTEL LUGO 26, 14, 8, 2, 4, 59, 42; 6. CASTRO URDIAL 24, 14, 8, 0, 6, 62, 44; 7. AVILES HOLLYW. 24, 14, 8, 0, 6, 56, 50; 8. CANDESA CAM. 22, 14, 7, 1, 6, 54, 50; 9. BILBO ANTENAV. 22, 14, 7, 1, 6, 50, 48; 10. TENERIFE F.S. 15, 14, 4, 3, 7, 53, 70; 11. BURLADA 14, 14, 4, 2, 8, 54, 68; 12. AUTO AUSIN 13, 14, 4, 1, 9, 45, 70; 13. H. VILLAMARTIN 11, 14, 3, 2, 9, 35, 51; 14. DANON TXOKOA 10, 14, 3, 1, 10, 53, 77; 15. BENAVENTE 7, 14, 2, 1, 11, 45, 79; 16. LA GRANJA 7, 14, 2, 1, 11, 31, 68

PRÓXIMA JORNADA (16-01-99)

Table with next football matches: AUTO AUSIN - LA GRANJA, DEP. ATLANTA - BENAVENTE, CEFIRE BURELA - H. VILLAMARTIN, BILBO ANTENAVIS - CASTRO URDIALES, CANDESA CAMAR. - AVILES HOLLYW., AIRTEL LUGO - OURENSE F.S., DANON TXOKOA - FUENCISLA/UNIV., TENERIFE - AUTO AUSIN

FÚTBOL SALA Primera Nacional «A»

RESULTADOS

Table with football match results: AZ. CENTENERA 5-8 SIMANCAS F.S., FIAT TORREJON B 5-5 OLIAS DEL REY, INCARLOPSA 3-4 RAYO MEJORADA, SUM. BARTOLOME 4-2 FRUTAS GIL, ARGANDA 2-6 EROSKI ALCOBEND., GRUCER 5-2 TALAVERA B, SAN BLAS F.S. 2-1 MOLINA F.S., POLIF/OLIMPIADA 5-5 SANJO/RAYET

CLASIFICACION

Table with football classification: EQUIPO, Pt., J, G, E, P, F, C. 1. OLIAS DEL REY 34, 14, 11, 1, 2, 58, 30; 2. RAYO MEJORADA 31, 14, 10, 1, 3, 54, 47; 3. EROSKI ALCOB. 29, 14, 9, 2, 3, 69, 53; 4. SIMANCAS F.S. 27, 14, 8, 3, 3, 73, 61; 5. POLIF/OLIMPIADA 23, 14, 7, 2, 5, 52, 55; 6. SUM. BARTOLOME 21, 14, 7, 0, 7, 60, 58; 7. FRUTAS GIL 20, 14, 6, 2, 6, 47, 39; 8. AZ. CENTENERA 20, 14, 6, 2, 6, 56, 53; 9. INCARLOPSA 20, 14, 6, 2, 6, 54, 52; 10. FIAT TORREJON B 18, 14, 5, 3, 6, 64, 68; 11. TALAVERA B 18, 14, 6, 0, 8, 43, 48; 12. MOLINA F.S. 17, 14, 5, 2, 7, 49, 55; 13. GRUCER 15, 14, 5, 0, 9, 44, 45; 14. SAN BLAS F.S. 12, 14, 4, 0, 10, 44, 59; 15. SANJO/RAYET 10, 14, 2, 4, 8, 46, 65; 16. ARGANDA 9, 14, 3, 0, 11, 41, 66

PRÓXIMA JORNADA (16-01-99)

Table with next football matches: SANJO/RAYET - AZ. CENTENERA, SIMANCAS - FIAT TORREJON B, OLIAS DEL REY - INCARLOPSA, RAYO MEJORADA - SUM. BARTOLOME, FRUTAS GIL - ARGANDA, EROSKI ALCOB. - GRUCER, TALAVERA B - SAN BLAS, MOLINA - POLIF/OLIMPIADA

BALONCESTO Liga Eba

RESULTADOS

Table with basketball match results: ALMASSERA 75-87 PLAZA MAYOR, PAMESA B 62-75 ESTUDIANTES, SAN FERNANDO 74-77 CALPE, ALCALA 75-68 CHILLIDA GODELLA, CABA ALBACETE 60-81 RAYET GUADALAJ., AZULIBER ALCORA 83-86 REAL MADRID B, ARCHENA 91-73 BANSANDER, DENIA 65-80 FUENLABRADA

CLASIFICACION

Table with basketball classification: EQUIPO, Pt., J, G, P, F, C. 1. CALPE 29, 15, 14, 1, 1239, 1023; 2. RAYET GUADALAJ. 27, 15, 12, 3, 1207, 1065; 3. PLAZA MAYOR 26, 14, 12, 2, 1174, 935; 4. ARCHENA 26, 15, 11, 4, 1187, 1086; 5. REAL MADRID B 25, 15, 10, 5, 1246, 1171; 6. ESTUDIANTES 23, 14, 9, 5, 1055, 1027; 7. ALMASSERA 23, 15, 8, 7, 1082, 1045; 8. BANSANDER 23, 15, 8, 7, 1129, 1139; 9. ALCALA 22, 15, 7, 8, 1087, 1176; 10. DENIA 21, 15, 6, 9, 1011, 1087; 11. FUENLABRADA 20, 15, 5, 10, 1025, 1104; 12. CABA ALBACETE 19, 15, 4, 11, 1023, 1083; 13. SAN FERNANDO 19, 15, 4, 11, 1030, 1111; 14. CHILLIDA GODELLA 19, 15, 4, 11, 1086, 1174; 15. PAMESA B 18, 15, 3, 12, 1028, 1239; 16. AZULIBER ALCORA 17, 15, 2, 13, 1103, 1237

PRÓXIMA JORNADA (17-01-99)

Table with next basketball matches: BANSANDER - FUENLABRADA, ARCHENA - REAL MADRID B, AZULIBER ALCORA - RAYET GUADALAJ., CABA ALBACETE - CHILLIDA GODELLA, ALCALA - CALPE, SAN FERNANDO - ESTUDIANTES, PAMESA B - PLAZA MAYOR, ALMASSERA - DENIA

BALONCESTO Primera Femenina

RESULTADOS

Table with basketball match results: ADESAVI 42-56 LEGAMO, MAJADAHONDA 48-49 B. ALCALA, ATENEA 58-47 ALAS-CREF, GELCO GUADAL. 59-74 ESTUDIANTES, ZONA PRESS 52-61 FUENLABRADA, FEM. ALCORCON 62-68 U. COMPLUTENSE, MISLATA 60-69 CABA, POP. BASQUET 63-49 CEI

CLASIFICACION

Table with basketball classification: EQUIPO, Pt., J, G, P, F, C. 1. ALAS-CREF 24, 13, 11, 2, 898, 713; 2. B. ALCALA 24, 13, 11, 2, 823, 669; 3. ATENEA 23, 13, 10, 3, 817, 859; 4. U. COMPLUTENSE 21, 13, 8, 5, 861, 764; 5. MAJADAHONDA 21, 13, 8, 5, 794, 711; 6. GELCO GUADAL. 21, 13, 8, 5, 866, 824; 7. ESTUDIANTES 20, 11, 9, 2, 832, 659; 8. FEM. ALCORCON 20, 13, 7, 6, 775, 748; 9. FUENLABRADA 20, 13, 7, 6, 743, 769; 10. POP. BASQUET 19, 12, 7, 5, 730, 748; 11. LEGAMO 18, 13, 5, 8, 811, 866; 12. CABA 17, 13, 4, 9, 803, 860; 13. ZONA PRESS 16, 13, 3, 10, 727, 829; 14. CEI 15, 13, 2, 11, 663, 802; 15. MISLATA 14, 13, 1, 12, 643, 933; 16. ADESAVI 13, 12, 1, 11, 570, 802

PRÓXIMA JORNADA (17-01-99)

Table with next basketball matches: POP. BASQUET - UNIV. COMPLUTENSE, FUENLABRADA - FEM. ALCORCON, ESTUDIANTES - ZONA PRESS, ALAS-CREF - GELCO GUADALAJ., B. ALCALA - ATENEA, MAJADAHONDA - ADESAVI, CABA - MISLATA, CEI - MISLATA

Las claves de la próxima

✓ DERBY DE LAS SORPRESAS

Comienza la segunda vuelta de la Primera Autonómica de fútbol y lo hace con el derby entre Azuqueca y Marchamalo, los dos equipos que han dado la sorpresa en las últimas jornadas que se han impuesto contra pronóstico en sus respectivos duelos. En Azuqueca aún recuerdan ese primer partido de liga en el que el solitario gol de Luis daba el triunfo a los marchamaleros. Llega el momento de la verdad y lo hace con el interés del derby provincial.

✓ DEBUTA EN CASA ARRUDA

Será difícil que el nuevo brasileño del Fuencisla/Universanch, Anselmo Arruda, pueda debutar este sábado, pero, por lo menos, estará en el banquillo con su equipo. La cita será a las 19,15 horas en el San José ante el Tenerife. El carioco llegó la pasada semana y ya viajó con sus compañeros a San Sebastián. No jugó, su debut estaba previsto para el domingo en la liga juvenil ante el Sanjo/Rayet, pero necesitaba el transfer que aún no tiene. La oportunidad será este sábado... si lo quiere Chema Cruz.

✓ DERBYS Y MÁS DERBYS

Y más fútbol sala. Llegan dos derbys. Por un lado, Molina recibe al Polifibra/Olimpiada en un duelo en el que los molineses llegan necesitados de puntos. Por otra parte, el sábado, a las 17,15 horas en el polideportivo San José, otro derby. Sanjo/Rayet se enfrenta al Azulejos Centenera. Los de Brihuega, con el equipo al completo, querrán recuperar el juego del comienzo de la competición. Los de Encinas, intentarán demostrar que el juego ante el Olimpiada de la pasada semana no fue casualidad.

ARRIBAS INMOBILIARIA 949 22 97 04 C/ Constitución, 8 - Guadalajara. VENDO Y ALQUILO PISOS 3, 4 y 5 Dormitorios Zona Constitución. UNIFAMILIAR A ESTRENAR Máximas Calidades - Enorme Zona Multicines. ALQUILER UNIFAMILIARES DE LUJO Desde 80.000 Ptas./mes. PISO en GUADALPINO 4 Dormitorios - 2 Baños Garaje y Trastero - Piscina Jardín - Vistas - LUJO 23.250.000. PISO Zona Julián Besteiro 4 Dormitorios - 2 Baños Garaje - Trastero Impecable. DUPLEX ÁTICO de LUJO Junto Iparraguirre - 5 Dormit. 2 Baños - Garaje - Trastero Inmejorables Calidades 35.000.000. UNIFAMILIARES Zona Julián Besteiro Con Grandes Posibilidades. API nº 71

Anuncios clasificados entre PARTICULARES durante dos semanas por sólo 2.000 ptas. + I.V.A.

Arriendos

Alquilo piso
Avda. de Castilla.
3 dormitorios, baño y aseo.
Precio: 49.000 ptas.
Tlfn.: 949 255495

Alquilo piso
Para vivienda u oficina.
120 m²
Garaje (2 plazas).
C/C. Boixareu Rivera.
Tlfn.: 949 201196
(Mañanas)

Enseñanza

Ingeniera técnica
IMPARTE
CLASES PARTICULARES
de:
Matemáticas. Física.
Química y dibujo técnico
para
EGB, BUP y ESO.
Tlfn.: 949 214323

Locales

**Traspaso
local comercial**
Con 15 años de funcionamiento. Alquiler bajo. Zona muy comercial. 60 m². Interesados dirigirse al Apartado de Correos N.º 329. Guadalajara.

**Se alquila
local comercial**
96 m² (46 + 50)
Gral. Vives Camino, 9
(Guadalajara)
Tfnos: 91 7425719 (José)
91 7421903 (Ramón)

Motor

¡Gran ocasión!
Vendo coche
ROVER 620 SDI
Aire acondicionado, dirección asistida, airbag, ABS.
Tlfn.: 929 200413

¡Oportunidad!
CÉNTRICOS
LOCALES COMERCIALES.
De 180 y 110 m² ap.
Semiacondicionados.
Vendo o alquiler.
Tlfn.: 949 222624

Alquilo local
Alamín.
90 m² útiles.
Oficina acondicionada.
Precio: 40.000 ptas.
Tlfn.: 949 255495

Pisos

¡OCASIÓN!
Vendo piso. C/La Isabela (Los Manantiales). Magníficas vistas y orientación solar. 90 m². 3 dormitorios, baño, cocina y salón. 2 terrazas. Calef. central. 2 ascensores.
Precio: 8.000.000 ptas.
Tfnos.: 949 213846 Part.
949 211478 Ofic.

¿Quiere vender su vivienda?

¡Nosotros la vendemos!
▶ Valoramos su vivienda.
▶ Captamos clientes.
▶ Preparamos las escrituras.
▶ Gestionamos préstamos hipotecarios.
▶ Información registral.
¡Llámenos!
Tfnos.: 21 48 94
22 96 08

Se vende piso
Céntrico. Todo exterior.
4 dormitorios, salón, cocina, baño y terraza. Gas propano. 1.000 ptas./mes de comunidad.
Precio: 9.500.000 ptas.
Tlfn.: 949 324060
(De 22 a 23 horas)

¡Ocasión!
Vendo piso.
Pza. Bejanque.
90 m² útiles. 3 dormitorios, 2 baños, cocina amueblada. Muy buenas condiciones. Plaza de garaje.
Precio: 13.800.000 ptas.
Tlfn.: 949 255495

Urge venta
Piso en Azuqueca.
99 m². Totalmente amueblado. Salón comedor, 3 dormitorios, armarios empotrados y forrados, baño amueblado. Contraventanas. Suelo de gres. Calefacción gas natural. Garaje incluido.
Tlfn.: 949 265755

Ofertas

Obras Coman
Necesita
MAQUINISTA
y
ECONOMISTA.
Con experiencia.
Tlfn.: 949 214894

INEM

- Albañiles. Oficiales de 1ª.
- Peluquera. Experiencia. 18-25 años.
- Peluquera/o. Oficial.
- Cerrajero. Oficial de acero inoxidable. (Azuqueca de Henares).
- Carnicero. Experiencia. (Azuqueca de Henares).
- Aprendiz camarero. 18 años.
- Repartidores con moto. Mayores de 18 años.
- Peones avícolas. Mayor de 25 años. Vehículo propio.
- Oficial de 1ª. Mecánico vehículos industriales. Experiencia.
- Electricista de Automoción. Oficial de 1ª y 2ª.
- Cerrajero de hierro. Oficial de 1ª y 2ª. (Cabanillas del Campo).
- Electricista. Ayudante. FP-I.
- Peón general (hombre o mujer). Se facilita alojamiento. (Yunquera de Henares).
- Peón construcción.
- Repartidor. Permiso B1.

Se precisan
COMERCIALES INMOBILIARIOS
y DIRECTOR GERENTE
para Alcalá de Henares. Se requiere carnet de conducir y vehículo propio. Excelentes condiciones económicas.
Tlfn.: 909 130074

Se precisan
REPARTIDORES
AUTÓNOMOS DE BUTANO
Con o sin vehículo propio.
Carnet B-1.
Interesados llamar a los
tfnos.: 949 203079
949 203384

Anuncio para captación de voluntarios para colaborar con Asociación de Discapacitados.
Se necesitan voluntarios para participar en Proyecto de Integración Social de personas con discapacidad (psíquica preferentemente). Área geográfica: Guadalajara.
Interesados enviar currículum vitae a la siguiente dirección, indicando en el sobre "Voluntariado".
Asociación "Las Encinas", Polígono Industrial de Cabanillas del Campo. Parcela 16 A - 19171 Cabanillas del Campo (Guadalajara).
Tlfn.: 949 202679
(Preguntar por Julia).

Se necesita
EMPRESA DE LIMPIEZA Y MANTENIMIENTO GENERAL (Autónomos) para la comunidad de propietarios de la C/Felipe Solano Antelo, nº 6-8-10 (Guadalajara).
Interesados llamar al tlfno.: 949 231809
(Lunes a viernes, de 17 a 19 horas)

Demandas

Se ofrece chico
Para trabajar por horas.
Preferible mañanas.
Tlfn.: 949 217243
(Llamar de 14,00 a 16,00 h. y a partir de las 20,00 h.)

Necesito trabajar
EMPLEADA DE HOGAR.
Interna.
Con referencias.
Tlfn.: 949 222467

Servicios

TRANSPORTES CON FURGONETA
F. Gajero
Se hacen portes.
Tfnos.: 949.20 08 34
989.41 60 55

Varios

Se comparte chalet
Con mujer soltera, con conocimientos de inglés.
Tlfn.: 949 324132

Print
Autodidexión
Avda. Pedro Sanz Vázquez, 33.
Portal E. Bajo D
GUADALAJARA
Tlfn.: 949 215212
Fax: 949 254655

- Fotocomposición.
- Filmación de archivos PC y Macintosh.
- Scaneado de fotografías.
- Separaciones de color.
- Pruebas de color.

Grupo KABA
¡¡Cantamos tu boda!!
Si quieres concertar audición sin compromiso llámanos al
949 214256

JUNTO A MULTICINES
* Plazas de garaje. 1.300.000

MARCHAMALO
* Plazas de garaje. 800.000

RAYET  **OCASION INMOBILIARIA RAYET**

Oficina principal: C/Mayor, 35 - 1ª pta. Tlfn.: 949.24 71 01.
19001 Guadalajara

Su anuncio en Noticias es más eficaz.

27.000 ejemplares

C/Capitán Arenas, 23 GUADALAJARA Tlfn.: 949 254801 Fax: 949 214307

VENTA

PISO. Amistad. 100 m. 4 dor. 2 Baños. Calef. central. 15.000.000

APARTAMENTO. 60 m. 2 dor. Baño y cocina reformados. ¡¡8.300.000!!

PISO. EROSKI. 100 m. 4 dor. 2 Baños. Garaje. 16.500.000

PISO. Avda. Ejército. 110 m. 3 dor. Baño. Amueblado. 13.100.000

OPORTUNIDAD. Dúplex. 105 m. Aseo. 2 dor. 2 baños. 15.550.000

PISO. Amistad. 100 m. 4 dor. grandes calidades. 15.000.000

Agencia Inmobiliaria **Riendas**
API Nº 67
Teléfono y Fax 949 25 37 30
Dr. Benito Hernando, 20. GUADALAJARA
AÑO NUEVO. CASA NUEVA

VENTA

VIVIENDA. Zona centro. 105 m. 4 dor. Gran reforma. ¡16.550.000!

UNIFAMILIARES A SU MEDIDA
En Guadalajara, Marchamalo, Cabanillas, Taracena y Valdeaveruelo desde 9.800.000

ALQUILER

PISO LUJO. Avda. Castilla. 85 m. 3 dor. 2 baños. 75.000 ptas./mes

APARTAMENTO. 60 m. 1 dor. Baño. Cocina amueblada. 50.000 ptas./mes

PISO. Páez Xaramillo. 115 m. Aseo. 4 dor. parquet. 60.000 ptas./mes

TELÉFONOS DE INTERÉS

SANIDAD	
Ambulancias	949 201250
Hospital del INSALUD	949 209200
Urgencias	949 219292
Cruz Roja Española	949 222222
Sanat. de la Antigua	949 223600
Clínica Sanz Vázquez	949 227211
Salud Mental	949 225719
Inf. Toxicológica	91 5620420
Hospital Provincial	949 212542
Centros de Salud:	
- El Balconillo	949 200460
- Guad. Sur	949 229551/229829
- Cervantes	949 218000/218123
- Alamín	949 210284/210285
Centro Social Poliv. C/Cifuentes:	
- Á.de Sanidad	949247068/247069
- Enfermos de Alzheimer	949 200263
SEGURIDAD	
Bomberos	949 247280
Policia (Urgencia)	091

Comisaría de Policía	949 225111
Guardia Civil	062
Guardia Civil de Tráfico	949 221690
Policia Local	092/247072
Protección Civil	949 220442

TRANSPORTES Y COM.

Renfe (Infor.)	949 212850/211342
Autobuses urbanos	949 215619
Teleruta	949 223066
Estación de Autobuses	949 247277
Iberia (Información)	91 4112545
Tráfico	949 221690
Correos y Telégrafos	949 211135

AGUA, GAS Y ELECT.

Unión Fernosa	949 223516
Iberdrola	949 211594
Agua (Ayuntamiento)	949 887070
Gas Castilla-La Mancha	949 216161
Butano(Diarsa)	949 203384/203448
Serv. Repsol Butano	949 203079

AUTOBUSES

TAXIS
Estación Renfe 949 228238
Santa Clara 949 226358
Santo Domingo 949 212245

OTROS SERVICIOS
Alcohólicos Anón. 630 762647
Fam. de Alc. Anón. 91 4029853
Fam. de Toxicómanos 949 213252
Of. del Consumidor 900 501089
Tfno. de la Esperanza 967 523434
Tfno. Dorado M. de Paz 900 222223
OMIC 949 887091
Servicios Funerarios 949 221085
Diputación Provincial 949 887500
Ayto. de Guadalajara 949 887070
Audiencia Provincial 949 225366
Subdeleg. del Gobierno 949 225311
Oficina de Turismo 949 221626
INEM 949 223112

Abánades 13.00 (L-V). Albalate 14.00 (L a V). 13.00 (S). Alboreca 19.00 (J). Argocilla 16.05 (L-X-S). Azuqueca 7.05-8.20-11.00-12.00-13.00-14.40-18.30 (L a V). 8.05-11.00-13.00-18.30 (S). Brihuega 10.05-16.05 (Diario). 13.30-19.00 (L a V). 14.45 (L a V en periodo escolar). Buendía 14.30 (L a V). 13.00 (S). Cabanillas 6.45-7.15-8.15-10.15-11.45-13.15-14.30-15.45-16.15-17.45-18.30-19.30-20.15-21.00-22.30 (Lab. en periodo escolar). 8.30-9.30-10.45-11.30-13.00-18.30-19.15-22.45 (S). 11.30-17.30-22.45 (D y festivos). El Casar 6.45-7.15-8.15-10.15-11.45-13.15-14.30-15.45-17.45-18.30-20.15-22.30 (Lab. periodo escolar). 13.00-18.30 (S). Cantalajas 14.00 (L-M-X-S). 16.00 (V). Cendajas de la Torre 14.30 (L a V). 13.00 (S). Driebes 14.30 (L a V). 13.00 (S). Escamilla 16.00 (L a V). 13.30 (S). Horche 9.00-14.30-16.30 (L a V). 13.00 (S). Humanes 8.15-11.15-13.15-14.30-19.00 (L a V). 17.15 (Lab.). Iliana 14.00 (L a V). 13.00 (S). Jadraque 14.00 (Lab.). 16.00 (V). Malaguilla 14.30 (L a V). Mandayona 14.00 (L) 16.00 (V). Majaelrayo 15.00 (L-M) 17.00 (V). Miedes de Atienza 19.00 (L-V). Paredes de Atienza 19.00 (L-V). Pastrana 14.00-16.30 (L a V). 13.00 (S). Priego 15.30 (L a V). 12.30 (S). Quer 13.00 (M-J-S). Romancos 14.30 (L-M-V). 16.30 (S). Sigüenza 13.30-19.00 (L a V). 16.05 (S). Uceda 15.00 (L a V). Valdepeñas 14.30 (L-V). Valdesaz 6.45-18.00 (M-V). Villanueva de la Torre 13.00 (Lab.).

HORARIO DE TRENES Y AUTOBUSES

TRENES A MADRID

GUADALAJARA-CHAMARTÍN

a.SG	5.06	8.21	a.EE/SM	13.21	a.EE	17.51	
CC/EE	5.36	EE	8.36	CC/EE	13.36	CC	18.06
a.EE	5.51	a.	8.51	a.EE	13.51	CC/EE(8)	18.36
EE/CC(4)	6.06	SG	9.06	SG(6)	14.06	SG	19.06
a.EE/SM	6.21	AV	9.36	a.EE	14.21	AV	19.36
CC/EE	6.36	CC	10.06	CC/EE	14.36	CC	20.06
a.EE	6.51	EE	10.36	SG	15.06	EE	20.36
SG	7.06	SG	11.06	AV	15.36	CC	21.06
a.EG	7.21	EE	11.36	CC	16.06	EE	21.36
AV	7.36	CC	12.06	EE/SM(7)	16.36	CC	22.06
a.	7.51	AV	12.36	SG	17.06	EE	22.36
CC	8.06	SG	13.06	CC/EE(8)	17.36		23.06

CHAMARTÍN-GUADALAJARA

a.	5.08	a.	7.57		13.08		18.38
a.	5.23		8.08		13.38		19.08
	5.38	a.	8.18		14.08	AC	19.38
a.	5.53	SZ/AC*	8.38		14.38		20.08
	6.08		9.08		15.08		20.38
a.	6.23		9.38		15.38		21.08
	6.38		10.08		16.08		21.38
a.SZ	6.53		10.38	a.	16.23		22.08
	7.08		11.08	SZ	16.38		22.38
a.	7.23		11.38		17.08		23.08
	7.38		12.08		17.38		23.38
a.	7.48		12.38		18.08		

a: Laborables excepto sábados. I: Laborables. AC: Arcos de Jalón. SZ: Sigüenza. SG: Segovia. CC: Cercedilla. EE: El Escorial. AV: Ávila. SM: Stra. M.ª Alameda. EG: El Goloso. (4) Lab. excepto sábados a El Escorial, sábados y festivos a Cercedilla. (6) Sábados y festivos finaliza su recorrido en Cercedilla. (7) Desde El Escorial hasta Sta. María. (8) Laborables, excepto sábados a Cercedilla; sábados y festivos a El Escorial. (*) Laborables excepto sábados a Guadalajara, sábados a Sigüenza y domingos y festivos a Arcos de Jalón.

AUTOBUSES A MADRID

GUADALAJARA-MADRID

LABORABLES

6.15; 6.30; 6.45; 7.00; 7.15; 7.30; 8.00; 8.30; 9.00; 9.30(*);
10.00; 11.00; 12.00; 13.00; 14.00; 14.30; 15.00; 15.30;
16.00; 17.00; 18.00; 18.15(*); 19.00; 20.00; 21.00; 22.00.

SÁBADOS, DOMINGOS Y FESTIVOS

9.00(*); 10.00; 11.00; 12.00; 13.00; 14.00; 15.00; 16.00;
17.00; 18.00; 19.00; 20.00; 21.00; 22.00.

MADRID-GUADALAJARA

LABORABLES

7.00; 7.30; 8.00; 9.00; 10.00; 11.00; 12.00; 13.00; 14.00;
14.30; 15.00; 15.30; 16.00; 17.00; 17.30; 18.00; 18.30;
19.00; 19.30; 20.00; 20.30; 21.00; 21.30; 22.00

SÁBADOS, DOMINGOS Y FESTIVOS

9.00; 10.00; 11.00; 12.00; 13.00; 14.00; 15.00; 16.00;
17.00; 18.00; 19.00; 20.00; 21.00; 22.00

(*)Expediciones que pasan por Alcalá de Henares.

HORARIO DE MISAS

DOMINGOS Y FESTIVOS

TEMPLOS	8	9	9	10	10	11	11	11	12	12	13	13	13	18	18	19	19	20	21
	1/2	1/2	1/2	1/2	1/2	1/2	1/2	1/2	1/2	1/2	3/4	1/2	1/2	1/2	1/2	1/2	1/2	1/2	1/2
Beata María de Jesús																			
El Carmen																			
La Antigua																			
María Auxiliadora																			
Ntra. Sra. de la Salud																			
RR. Carmelitas																			
San Antonio de Padua																			
San Ginés																			
San José Artesano																			
San Juan de Avila																			
San Juan de la Cruz																			
San Nicolás																			
San Pablo																			
San Pascual Bailón																			
San Pedro Apóstol																			
Santa María la Mayor																			
Santa María Micaela																			
Santiago Apóstol																			
Santísimo Sacramento																			

(O) Esta misa se celebra a las 13.15 h.

FARMACIAS DE GUARDIA

JUEVES 14	FARMACIA CRESPO GARRIDO Perú, 3 (De 9,30 a 21,30 h.)	949 220139
	MILAGROS GAMO CUESTA M. de Aragón, 3 (Servicio de 24 h.)	949 222039
VIERNES 15	ANTONIO VICENTI AGUADO Mayor, 19 (De 9,30 a 21,30 h.)	949 211054
	PILAR ALDEANUEVA CEPERO Constitución, 31 (Servicio de 24 h.)	949 227603
SÁBADO 16	LUIS y MERCEDES NAVARRO V. de la Soledad, 9 (De 9,30 a 21,30 h.)	949 228148
	CAROLINA MALO GARCÍA Alamín, 28 (Servicio de 24 h.)	949 221546
DOMINGO 17	ISABEL ARRANZ YUST Los Manantiales, s/n. (De 9,30 a 21,30 h.)	949 213593
	CARMEN GARCÍA ALEJANDRE Gral. M. Miguel, 2 (Serv. de 24 h.)	949 223064
LUNES 18	MANUEL IBARRA LÓPEZ Glez. Hierro, 1 (De 9,30 a 21,30 h.)	949 221059
	ILDEFONSO y N. RODRIGO Pza. V. Antigua, 7 (Servicio de 24 h.)	949 211358
MARTES 19	CAROLINA MALO GARCÍA Alamín, 28 (De 9,30 a 21,30 h.)	949 221546
	LUIS y MERCEDES NAVARRO V. de la Soledad, 9 (Serv. de 24 h.)	949 228148
MIÉRC. 20	ESPERANZA JIMÉNEZ ARTIEDA Ferial, 64 (De 9,30 a 21,30 h.)	949 221099
	ARSENIO GARCÍA PIZARRO Mayor, 47 (Servicio de 24 h.)	949 220646

VENTAS
CHALET UNIFAMILIAR 2ª Fase B.B.V. 205 m² de vivienda. 200 m² de parcela. Inmejorable situación. Buenas calidades. Precio: 18.500.000

C/ALAMEDA 120 m². 4 dormitorios, 2 baños. Calefacción central. Garaje. Trastero. Armarios empotrados. Precio: 23.500.000

C/FELIPE S. ANTELO Se vende piso. 100 m². 4 dormitorios, 2 baños, cocina amueblada. Calefacción central. Precio: 15.700.000

C/V. DE LA SOLEDAD Se vende piso. 100 m². 4 dormit., 1 baño nuevo, cocina alicatada nueva. Calef. gas-ciudad. Precio: 15.000.000

CUESTA CALDERÓN Piso. 90 m². 3 dormit., 2 baños, cocina amuebl. Gas-ciudad. Céntrico. Precio: 18.000.000

TRAV. H. ROS EMP. 75 m². 3 dormit., baño, cocina amueblada. Gas-ciudad. Todo reformado. Precio: 9.350.000

SE VENDEN PARCELAS EN MONDEJAR 250 m². 11.000 ptas. m². Muy buena situación.

SE VENDEN CHALETS A 5 minutos de Guadalajara. A estrenar. Precio: 12.500.000 ptas.

SE VENDE UNIFAMILIAR Nuevos Manantiales 270 m². Parcela 40 m². Calidades de lujo. Precio: 29.500.000

NUEVO ALAMÍN 90m². 3dormitorios, baño, cocina amueblada. 2 terrazas. Gas-ciudad. Precio: 9.300.000

SE ALQUILA PISO C/Alameda, 150 m². 5 dormitorios, 2 baños. Garaje.

VIVIENDAS A ESTRENAR En Guadalajara. 4 dormitorios, 2 baños. Garaje. Trastero. Mirasierra Norte.

OFERTA INMOBILIARIA

GESTESA
DESARROLLOS INMOBILIARIOS
Tfnos.: 949 214894
949 229608

C/Sigüenza (Entrada por Capitán Arenas, 23) Guadalajara

VENTAS
C/GRAL. V. CAMINO 80m². 3 dormitorios, baño. Garaje. Calefacción central. Precio: 12.900.000

VENTAS
C/TIRSO DE MOLINA 76 m². 2 dormit., baño, cocina amueblada. Reformado. Precio: 8.000.000

VENTAS
PISO Zona Vaguada. 60 m². 2 dormitorios, baño, cocina amueblada. Garaje. Trastero. Precio a negociar

VARIOS
PLAZA PAZ 70 m². 3 dormitorios, baño. Garaje. A estrenar. Precio: 12.000.000

VARIOS
SE TRASPASA LOCAL C/Miguel Fluiters (zona muy comercial) - Junto Ayuntamiento - Local en funcionamiento. Precio a convenir.

VARIOS
SE ALQUILAN PISOS, CHALETS, EN GUADALAJARA Desde: 55.000

VENTAS
NAVES A ESTRENAR Polígono Balconillo. De 300 a 400 m². Acondicionadas.

VENTAS
C/SALAZARAS Dúplex. A estrenar. 120 m². 3 dormitorios, 2 baños. Calefacción. Precio: 16.700.000

VENTAS
C/SIGÜENZA 95 m². 4 dormitorios, baño, salón, cocina con office. Terraza. Precio: 11.000.000

VENTAS
A. NÚÑEZ SERRA 60 m². 3 dormitorios, cocina semiamueblada. Precio: 6.900.000

VENTAS
C/A. BUERÓ VALLEJO 70 m². Nuevo. 2dormitorios, baño, cocina amueblada. Garaje. Precio: 10.600.000

VENTAS
C/JORGE L. BORGES 80m². 3dormitorios, baño y aseo, cocina amueblada. Garaje. Trastero. Precio: 11.750.000

VARIOS
VIVIENDAS A ESTRENAR Azuqueca de Hres. 2 dormitorios. Garaje y trastero. Buenas calidades. Precio: 27.500.000

VARIOS
C/ALAMEDA 150 m². 5 dormitorios, 2 baños y aseo. Calefacción central. Garaje y trastero. Precio: 27.500.000

VARIOS
C/REINOSO (Esquina C/Amparo) 160 m². 3 dormitorios, 2 baños. Terraza y patio. Buenas calidades. Precio: 21.500.000

VARIOS
AVDA. BARCELONA 90 m². 3 dormitorios. Parquet, puertas macizas. Precio: 9.800.000

VARIOS
SE ALQUILA CHALET "Nuevos Manantiales". 270 m² + 200 m² de parcela. 3 dormitorios + buhardilla. Piscina comunitaria.

VARIOS
SE VENDE LOCAL C/Argumosa. 270 m². Luz, agua, aseo. Precio: 40.000.000

VARIOS
VENTA C/Argentina. 95 m². 4 dormitorios, baño, cocina amueblada. Reformas. Precio: 8.300.000

VARIOS
SE ALQUILA PISO C/Rufino Blanco. 90 m². 4 dormitorios. Garaje. Trastero. Precio: 68.000 ptas./mes

VARIOS
MUY ECONÓMICO C/Páez Xaramillo. 96 m². 3 dormitorios, baño, cocina. 2 terrazas. Gas-ciudad. 4º. Precio: 8.200.000

VARIOS
SE VENDEN PLAZAS DE GARAJE C/Argumosa. Precio: 1.500.000

VARIOS
LA CHOPERA Chalet 256 m². 4 dormitorios, 2

AHORA SUS COMPRAS EN *Gelco* TIENEN:

REGALO SEGURO



Conseguirlo es facilísimo.

Recorte el vale descuento y por una compra superior a 5.000 ptas.,

se lo descontaremos

a la salida por caja

G
GELCO
EL HIPERMERCADO DE GUADALAJARA