Noticias GUADALAJARA

AÑO III NÚMERO 122 GUADALAJARA 2 DE OCTUBRE DE 1997 PERIÓDICO SEMANAL DE DIFUSIÓN GRATUITA

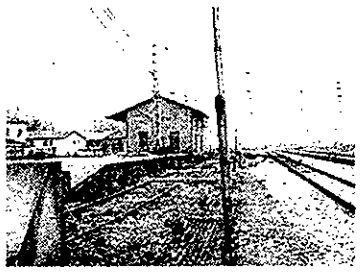

Renfe pretende suprimir las paradas en cinco estaciones Pág. 15

Vecinos de Matillas y Baides cortaron el tráfico ferroviario en protesta por esta medida, que también afecta a Yunquera, Espinosa y Carrascosa de Henares.

El alero Roberto Bustamante regresa al Club Baloncesto Guadalajara Pág. 18

Cuatro años después de su marcha del club morado, Bustamante podría debutar el sábado en el San José en el primer partido de la temporada que enfrenta al Guadalajara con el Almasera.

Captar clientes, objetivo principal de la empresa que gestiona el matadero
Pág. 6 El PSOE no acudió al acto de inauguración al considerar que se está haciendo un «regalo».

El próximo lunes comenzará la II Semana de la Juventud
Pág. 7 La principal novedad será la celebración de una Feria de Asociaciones.

El Teatro Moderno acogerá 29 actuaciones a lo largo de este mes
Pág. 9 Un espectáculo de marionetas abre hoy jueves la temporada.

Adhesión total de la diócesis al obispo José Sánchez
Pág. 17 El prelado ha recibido el apoyo de los colectivos diocesanos tras la supresión del convento de Espinosa. Dos de las monjas ya se han trasladado.

Los trabajadores de "Lovable" y "Carrier", en pie de guerra

Por diferentes motivos, los empleados de las dos factorías de Guadalajara han convocado movilizaciones y paros

El ambiente anda caldeado en "Lovable" y "Carrier" –antigua "Interclisa"–. A lo largo de toda la semana, los trabajadores que las dos factorías poseen en Guadalajara han mantenido paros de una hora y concentraciones a las puertas de los centros en respuesta a la actitud de sus respectivas direcciones. Mientras en la primera de ellas las medidas de presión van encaminadas a lograr que una de las dos familias que poseen el 50% del accionariado cada una, se haga con la mayoría para evitar el cierre o la venta de la empresa a una multinacional, lo que pondría en peligro los puestos de trabajo de 240 personas. Para este viernes está convocada una manifestación. En el caso de "Carrier", el detonante han sido los expedientes diciplinarios abiertos a cuatro trabajadores, tres de los cuales pertenecen a la sección sindical de CC.OO. Desde el sindicato se asegura que la verdadera intención es dejarles al margen ante la sospecha de un nuevo reajuste de plantilla y la inminente apertura de la negociación del convenio colectivo.

La campaña contra incendios se ha cerrado con noventa y nueve fuegos

La abundancia de precipitaciones durante los meses de verano ha posibilitado estos resultados

Pág. 13 El pasado martes se puso el cierre a la Campaña de Prevención y Extinción de Incendios forestales en su dispositivo de máximo riesgo. Hasta la fecha, en la provincia de Guadalajara se han registrado un total de 99 incendios, que han quemado 156 hectáreas. La abundancia de lluvias durante los meses de julio y agosto ha posibilitado que sólo 5 de estos 99 siniestros hayan asolado más de 5 hectáreas.

Biblioteca Virtual de Castilla-La Mancha. Noticias de Guadalajara. 2/10/1997.

Opinión

Siempre la misma música

JORDI BADEL

DURANTE el concierto de Ferias, organizado por Radio Arrebato, con la colaboración del Ayuntamiento, el titular de la Concejalía de juventud, Antonio Román y el que firma esta columna de opinión, mantuvimos un animado debate en el que nuestro joven concejal me retaba algo nervioso, supongo que por la responsabilidad del comienzo de las fiestas, a que le propusiera "un solo nombre mejor" que cualquiera de los que componían el cartel de Ferias.

Ya que "in situ" no pude hacerlo al quedarme mudo ante semejante osadía, una vez repuesto, allá van algunas sugerencias que seguro que cualquier concejal de cualquier pueblo que esté en sintonía con los jóvenes del lugar, podría ampliar: Buenas Noches Rose, Extremoduro, Rosendo, M-clan, Ketama, Kiko Veneno, Raimundo Amador, Vargas Blues Band, Ñako y los Bluescavidas, Del-Tonos, Rosana, Pedro Guerra, Pablo Milanés (pasaba por aquí), Albert Pla, Andrés Calamaro, Respect, Cool Jerks, Australian Blonde, Maddening Flames, Insanity Wave, Matamala, Misión Hispana, Los Sencillos, etc. No incluyo en esta lista, exclusivamente realizada a título personal, a los Enriques Catedrales y Rickys Martinis, ni a los Del River y Marías Folk-klóricas varias, que deben completar el cartel, en buena lógica ya que las fiestas deben ser para todos los públicos.

Me recriminaba nuestro voluntarioso concejal acerca de mi desconocimiento sobre el método para adjudicar las actuaciones, indicándome que con el sistema de sobres no se traían "amiguetes" o artistas "afines políticamente". No voy a entrar, por Norma, en ese debate que nos llevaría mucho tiempo, pues mientras los ayuntamientos o, mejor, los concejales no tengan la suficiente sensibilidad para rodearse de personas verdaderamente entendidas en algunas materias concretas, siempre existirán favoritismos o afinidades. Pero lo cierto es que la gira más importante del pasado 1996, "El gusto es nuestro", con Víctor Manuel, Ana Belén, Miguel Ríos y Serrat tampoco pasó por Guadalajara. Y como esa, tantas otras.

Además de discrepar con el cartel, me pregunto por qué todos los artistas tienen que ser de un nivel parecido y no puede venir un artista al campo de fútbol y otro al Teatro Moderno, por poner un ejemplo, atendiendo así a sectores minoritarios de la población que también tienen derecho a disfrutar de las fiestas. Carecemos de imaginación y no damos participación.

Pero al margen de esta divertida polémica ente Antonio y yo, lo cierto es que estos años de gobierno popular en el Ayuntamiento han dejado las Fiestas reducidas a la nada, sobe todo en el campo musical. Basta comprobar cómo en las verbenas de la plaza Mayor, antaño abarrotadas de gente, hoy acuden cada vez menos para ver a grupos que se han visto todo el verano en cualquier pueblo de 300 habitantes de nuestra provincia. Mientras tanto, en Azuqueca, las actuaciones no son peores y encima gratis.

TIENE LA PALABRA

25 48 01

NOTICIAS DE GUADALAJARA da la posibilidad a todos sus lectores de participar en nuestras páginas a través de mensajes telefónicos. Es necesario dejar el nombre y el apellido y un número de teléfono. Rogamos que los mensajes sean breves y claros. **NOTICIAS DE GUADALAJARA** se reserva el derecho de resumirlos. Pueden también dirigirse al periódico por correo electrónico a la siguiente dirección: **noticias@ltn.net**.

Ruidos de vecinos

A menudo, en un piso, son mejores las goteras, que las "voceras": ruidos y voces de vecinos y de "hunos", de día y de noche, intempestivos escándalos de vándalos. Otra cuestión o ejemplo que da la razón al tiempo: "Libertades", barbaridades. La solución, educación.

Espectadores "de cierta edad"

Se refieren ustedes en su número pasado a que las personas que fuimos al concierto de "Los del Río" éramos de cierta edad. Y lo dicen como en un tono despectivo. Aunque así hubiera sido no pasaría nada, porque las personas de cierta edad son tan dignas como las demás. Pero es que ocurre que yo sólo tengo 22 años y fui con un numeroso grupo de amigas mías, en total siete, de edades parecidas. Y nos gustó bastante el espectáculo. No veo bien que a unos artistas que han paseado el español y el nombre de España por todos los rincones del mundo, los traten ustedes con cierto desprecio, porque el comentario que hacen de la actuación no es demasiado positivo.

¿Peatones o conductores?

Que conste de entrada que no pretendo herir a nadie. Pero a veces se me presenta un problema. No sé qué consideración tienen en cuanto al tráfico en la calle las personas que utilizan sillas de ruedas. Yo les veo ir a veces por las aceras, a veces por el asfalto. No sé si esas sillas son siempre peatones o son siempre vehículos. Mi intención, por supuesto, es ayudar en lo que pueda a estas personas y no suponer para ellos ningún obstáculo, pero veo que algunos van por la acera muy deprisa pudiendo ir por la carretera o van por la carretera muy despacio pudiendo ir por la acera. También puede ocurrir que tengan sus propios caminos marcados porque a veces no hay rebajes en las aceras y por tanto no pueden acceder a ellas. No lo sé. Me gustaría que alguien, a través del periódico me aclarara qué consideración deben tener estas personas: si son peatones o, por el contrario, conducen un vehículo.

Cambiar los autobuses urbanos

Hace poco se anunció que habría autobuses nuevos. No recuerdo para cuándo se dijo que estarían prestando el servicio, pero creo que es urgente que los cambien. Algunos, por ejemplo, no tienen aire acondicionado, o al menos no lo ponen. Y este verano se ha pasado mal. Desde luego, subir de la Estación, llegar a casa y bajarse suponía para mí un gran alivio. Era como volver a respirar. Además, posiblemente no haya ningún otro vehículo en Guadalajara que contamine tanto con los autobuses urbanos. Sueltan mucho humo y no suponen ningún ejemplo por parte del Ayuntamiento para que los demás ciudadanos cuidemos el medio ambiente.

Falta de respeto

Los que el otro día insultaron y maltrataron al obispo de Guadalajara son unos desalmados. Eso no se debe hacer, no porque se trate de un obispo, ni por nada. Eso no se debe hacer con nadie. Estamos en una sociedad civilizada, y las discrepancias deben de hacerse hablando, no insultando ni con empujones ni escupiendo. Los que hicieron eso no han aprendido todavía que estamos en una democracia.

CARTAS DE LOS LECTORES

Devoto sexo femenino

Señor director:

Teresa de Calcuta ejerció su servicio entre los más pobres sin perder nunca la energía y la fortaleza para hacerlo, para actuar y pedir por sus marginados sin contemplaciones. Pedía a quien tenía y podía dar, porque el hambre y la necesidad no esperan. Su servicio es un magisterio vivo, y quizás en un futuro sea también declarada, además de *mujer fuerte* como las de la Sagrada Escritura, doctora como Santa Teresa de Jesús, Santa Catalina de Siena y, próximamente Santa Teresita del Niño Jesús. Forma parte de ese elenco de mujeres que la Escritura destaca como *devoto sexo femenino*. Una mujer que sabía nutrir a las religiosas de su comunidad, obligándolas a tomar toda la comida de su plato para tener fuerzas y servir a los demás; que les enseñó a no hurtar un solo minuto a los rezos de cada día, porque les hizo comprender que la oración era el arma más poderosa de los hombres.

Valvanera Rioja
Madrid

Los mejores flashes del verano

Señor director:

He asistido absolutamente fascinada a uno de los acontecimientos más bonitos, más llenos de colorido, juventud y originalidad del año. La XII Jornada de la Juventud, convocada por Juan Pablo II en París, en agosto de 1997. Aunque por edad no me correspondía he tenido la osadía de acudir a la convocatoria. A mi vuelta he ido leyendo las crónicas de los diferentes medios de comunicación que sitúan la asistencia en más de 1.300.000 jóvenes , 40.000 de ellos españoles, y ha movido alrededor de 3.500 enviados especiales de medios informativos de todo el mundo. Creo que este encuentro del Papa con los jóvenes en París bien merece que retengamos unos cuantos *flashes*:

...un *flash* del maravilloso bosque de París: "Le bois de Boulogne" convertido en un inmenso camping internacional, con grupos de jóvenes y no tan jóvenes reunidos en una de las concentraciones más pacíficas, animadas y originales en las que se han dado cita gentes de todo el mundo, con una infraestructura, por parte de la organización de las jornadas, que no descuidó detalle.

...un *flash* del encuentro de los jóvenes con el Papa, el sábado en Longchamp, en una bellísima ceremonia celebrada en el templo más grande que nunca ha visto Francia, con un escenario iluminado con luces, cargadas de simbolismo, que iban cambiando de color a medida que avanzaba la ceremonia en la que el Santo Padre admitía en la Iglesia Católica, por medio del bautismo, a 10 nuevos catecúmenos de distintos países y de condiciones sociales muy distintas: un estudiante de medicina ruso, una joven costurera italiana, un norteafricano, un padre de familia chino, un joven recluta francés, un adolescente cubano...

...un *flash* del concierto del sábado por la noche en el hipódromo de Longchamp con 900.000 personas en el interior y 300.000 siguiéndolo fuera por falta de sitio, con el crepúsculo parisino como marco y con un programa que daba gusto a todos: música clásica, jazz, tecno... hasta bien entrada la noche, para amanecer con el sonido de los maitines de unas monjas de clausura.

...un *flash* de la acogida de los jóvenes al Papa durante las 80 horas que ha permanecido en París, de algunas de sus palabras invitándoles a "cuidar el perfeccionamiento continuo de vuestra cualificación profesional con el fin de ejercer vuestra profesión con competencia (...) sin dejar de profundizar vuestra fe, que iluminará todas las decisiones de vuestra vida profesional...".

...un *flash* de este Papa que está en Roma y está en la calle y tiene un

(continúa en la página siguiente)

Los textos que se remitan a la sección de 'Cartas al Director' deberán estar mecanografiados a doble espacio y no exceder de 25 líneas. Se hará constar nombre, dirección o teléfono y D.N.I., aunque no se harán públicos si así se solicita. En ningún caso se publicarán cartas anónimas. **NOTICIAS DE GUADALAJARA** se reserva el derecho de resumir o extractar los textos enviados.

Biblioteca Virtual de Castilla-La Mancha. Noticias de Guadalajara. 2/10/1997.

Noticias
GUADALAJARA
INFORMACIÓN Y NOTICIAS DE GUADALAJARA, S.A.

PRESIDENTE Y CONSEJERO DELEGADO
JULIO GARCÍA SÁNCHEZ

DIRECTOR: JOSE MARÍA VIZCAINO. REDACTORES: JOSÉ ALBERTO MESEGUER CAMARILLO (PROVINCIA), NIEVES JIMÉNEZ SECO (SOCIEDAD Y CULTURA), ALBERTO MORENO PÉREZ (DEPORTES), ANA MARÍA RUIZ HERRERA (CIUDAD), JOSÉ ANDRÉS MERINO (MOTOR), TOMÁS LÓPEZ GARCÍA-RISCO. CARRALAFUENTE (TOROS).
REDACCIÓN, ADMINISTRACIÓN Y PUBLICIDAD: Capitán Arenas, 23 1ª planta. Oficina 4. 19003 Guadalajara. Tfno.: (949) 25 48 01. Fax: (949) 21 43 07. INTERNET: http://www.ciberia.com/guadalajara/noticias. PUBLICIDAD DIRECTA: Javier de Andrés. PUBLICIDAD AGENCIAS: Julio García.
Dep. Legal: GU-203/1995. FOTOMECÁNICA: PRINT AUTOEDICIÓN. IMPRIME: INTEGRAL PRESS. DISTRIBUYE: HALCOURIER.

DE ESTE PERIÓDICO SE DISTRIBUYEN 21.000 EJEMPLARES

Mejorar las comunicaciones

DURANTE la mañana de ayer, el consejero de Obras Públicas, Emiliano García-Page, se desplazaba a Guadalajara y mantenía un encuentro con los medios de comunicación para dar cuenta del estado de las obras de supresión del paso a nivel de Cabanillas. Los técnicos anunciaron, en el transcurso del mismo encuentro, que el próximo mes de marzo el tránsito de vehículos ya será posible a través del nuevo túnel.

Se trata de una aspiración largamente anelada por los guadalajareños y de cuyas primeras demandas la memoria ya no tiene constancia histórica. La supresión del paso a nivel de Cabanillas era ya una necesidad acuciante exigida por la creciente emergencia de las poblaciones a las que da acceso la Nacional 320.

La nueva obra, calificada por el consejero como una de las "históricas" en la región, traerá, de momento, el alivio de miles de ciudadanos de la capital y de las poblaciones del entorno, que actualmente sufren el calvario de las largas esperas para el paso del tren y durante varias veces al día.

Los beneficios a medio y largo plazo tampoco serán desdeñables. La conexión de Guadalajara –y también Madrid– con las poblaciones alcarreñas de primera línea del Corredor del Henares supondrán una mayor facilidad para el asentamiento de empresas y la agilización de las transacciones económicas, de negocio y turísticas de nuestra provincia. Debiera haber sido antes, pero es, sin duda, una buena noticia, que pone de relieve, una vez más, nuestra vocación de crecimiento hacia Madrid.

Quedan por resolver otras cuestiones, como la posibilidad del beneficio por parte de nuestros viajeros del consorcio de transportes de la Comunidad de Madrid; y esa otra, menos urgente, del AVE a su paso por Guadalajara.

Pero en materia de transportes, no todo son avances. También hay retrocesos. Los vecinos de Matillas y Baides cortaban el domingo el paso del tren por esas localidades en protesta por la decisión de RENFE de suprimir la parada del ferrocarril. El acuerdo tomado por la compañía ferroviaria nacional, y en definitiva por el Ministerio de Fomento, afecta también a Yunquera, Humanes, Carrascosa y Espinosa. Esta última localidad, verdaderamente tocada por la fortuna, pudiera quedarse, en el plazo de unos pocos días sin monjas y sin tren. Son poblaciones, sin embargo, con una fuerte dependencia de la comunicación ferroviaria. Los usuarios mayoritarios de este servicio son Tercera Edad, trabajadores y estudiantes, a los que no se ofrece a cambio ninguna alternativa. Es muy posible que esas estaciones resulten deficitarias para la compañía pero se trata de un transporte público cuyo interés primordial no es el lucro sino el servicio. Es deseable para los próximos días un acuerdo entre administraciones que no deje a la comarca incomunicada. Tan signo de modernidad son las grandes obras públicas de comunicación como la atención a las demandas más minoritarias.

CARTAS DE LOS LECTORES

(viene de la página anterior)

"tirón" indiscutible para muchas personas, no por su imagen sino por algo más profundo. Que cuando dice cosas que saber cuestan –no sólo a los jóvenes sino a todos–, las dice con un cariño, con suavidad, como el que aplica una medicina que da la felicidad, y se le nota en la cara que lo ha experimentado, que es sincero, y su sinceridad llega a la gente.

...un *flash* del sentido del humor del Papa Wojtila reflejado en algunas de sus palabras, tan llenas de cariño como de un toque de ironía el día de su despedida diciendo que le daba mucha pena marcharse, pero que tenía que volver a Roma, que no quería que se repitiera "lo de Avignon".

Todos estos flashes creo que se han grabado muy hondo en la memoria de todos los que estuvimos allí.

Dolores González Caballero. Pediatra
Madrid

Abrir los mercados

Señor director:

Cuando los historiadores enumeren las exportaciones más desastrosas que los occidentales han hecho a Oriente, sin duda el marxismo encabezará la lista. Pero nuestro candidato para el segundo puesto es la idea, todavía de moda, del control de la población. En Asia, han sido sobre todo organizaciones extranjeras las que han presionado para que se llevara a cabo el control de la población. Estas organizaciones llevan años repitiendo que el exceso de población es una de las causas de la pobreza en Asia. Y suelen citar como ejemplo países como China, India, Filipinas e Indonesia. Pero habría que precisar que la densidad de población es más relevante que la población absoluta. Los países supuestamente problemáticos tienen pocas personas por kilómetros cuadrado. De hecho, China e Indonesia figuran en el extremo inferior de la tabla. Los países que ocupan los puestos más altos de la tabla de densidad de población están entre los más ricos de la región: Hong Kong, Singapur, Taiwán, Corea del Sur y Japón. Este fenómeno no se observa solamente en Asia. Holanda es uno de los lugares más densamente poblados de la Tierra, pero no vemos que el Banco Mundial advierta que hay un exceso de holandeses. Los países más ricos son también, en muchos casos, los más capitalistas. Corea del Sur se ha hecho más rica que Corea del Norte, aunque alberga casi el doble de población en una superficie que es sólo tres cuartas partes del territorio de su vecino. China se encuentra entre los países de la zona con menor densidad de población. Los apóstoles del control de población simplemente parten del supuesto de que los recursos son fijos y no varían por la creatividad o el esfuerzo humano. La prosperidad económica es la mejor respuesta que se puede dar a los que están preocupados por el crecimiento demográfico. A medida que se enriquece, la gente tiende a retrasar el matrimonio y los hijos. Han tenido que pasar muchos años hasta que se rechazara definitivamente la ideología marxista. ¡Cuánto más agradecida estaría toda Asia si los occidentales rechazaran de una vez a Malthus y se dedicaran a abrir sus mercados en vez de limitar nuestra población!

Ana María Torres
Guadalajara

Reconocer el bien

Señor director:

El funeral de la madre Teresa de Calcuta fue como el triunfo de la Iglesia sobre todo lo allí visto. Podría pintarlo Rubens. El enviado del Papa ofició una misa con toda claridad litúrgica. La madre Teresa murió en el seno de la Iglesia, como también quiso hacerlo otra Teresa, la de Jesús y de Ávila. Teresa de Calcuta fue una santa en vida a la que seguramente no tardará en llegar su canonización. Quién sabe si la Santa Sede no abrevia los plazos para hacerlo cuanto antes. Ante su ejemplo han tenido que rendir su reconocimiento todos los reinos y gobiernos del mundo. Resultaba estimulante ver cómo reinas, presidentas consortes o embajadores reconocían el bien hecho por esta diminuta mujer entre los marginados. Por fin un reconocimiento mundial del bien sobre la ostentación del mal o de la fuerza.

V.R.
Madrid

PINCELADAS

Unos datos que llegan tarde

A finales de la pasada semana llegaba a la redacción de los medios de comunicación un fax en el que el concejal delegado de Policía Local de Guadalajara, Antonio López Polo, hacía balance de la seguridad durante las Ferias. Después de calificar como positiva la actuación de los agentes y de destacar que la tranquilidad fue la nota dominante, se hace una relación con los sucesos ocurridos durante la Semana Grande. Pues bien, esos datos deberían haberse proporcionado día a día durante las fiestas a los periodistas y sobre todo a aquellos que tienen una periodicidad diara. No vale con hacer comunicados una semana después. Si esta situación hubiera sido excepcional quizá no habría nada que comentar pero ocurre lo mismo que con los sucesos que acaecen durante la semana porque el responsable de la Policía Municipal suele pasar el parte de incidencias con casi tres días de retraso y además sólo se incluyen las del fin de semana. Vale que Guadajara es tranquila, pero no hasta ese extremo.

Publicidad gratis

Si lo hubiera planificado no le habría salido tan bien. La campaña publicitaria puesta en marcha por la Junta con respecto al Plan Hidrológico del Júcar ya ha calado en la sociedad antes de su emisión por televisión. El que el contenido del mismo sea o deje de ser más o menos politizado no es óbice para que un Ente público, como RTVE, se tome la "libertad" de censurarlo. El Partido Popular ya ha dejado claro que no está de acuerdo con lo que se dice en ese spot, y así lo hizo saber con su voto en contra en las Cortes regionales. Pero el fin no justifica los medios, y la actitud de aplaudir una acción "anti-democrática", aparte de invitar a reflexionar, no tiene más salida que la que se ha producido: la marcha atrás. Pero de los errores se aprende, y habrá que aplicarse el cuento para futuras ansias de vetar algo, por muy en desacuerdo que se esté con ello. Aunque dicen que el hombre es el único animal que tropieza dos veces con la misma piedra.

Lograr un final feliz

Tanto revuelo y todo se queda en nada. Lo que hace una semana prometía ser un mes caliente para el pueblo de Espinosa de Henares, se desinfla y parece perder interés. O al menos eso se deduce de la actitud de las religiosas del convento, dos de las cuales no es que hayan decidido irse, es que se han ido ya a la comunidad que las clarisas tienen en Sigüenza. Y por lo que parece, las otras tres no tardarán mucho en hacer lo mismo. Entretanto, numerosos colectivos de la diócesis han mostrado su solidaridad y su adhesión al obispo tras los bochornosos incidentes de la semana pasada, a través de cartas y comunicados. Tan seguro está monseñor Sánchez de que todo saldrá bien, que la diócesis ha anunciado una rueda de prensa tan pronto como las religiosas abandonen totalmente el convento. Si todo queda en un malentendido y las religiosas se van de buena gana, el final habrá sido un final feliz.

Tenemos el mejor baloncesto

La pregunta de «jugar, ¿para qué?», se repite año tras año. Sin embargo, aunque resulte complicado vamos a intentar romper una lanza, si no a favor de la categoría, sí a favor del representante alcarreño en ella: el Club Baloncesto Guadalajara. La incorporación de Roberto Bustamante a última hora y debido a la intervención de un aficionado, más que a los gestores del club, hará volver la vista atrás a más de uno. Se añorará ese año del ascenso, ese polideportivo hasta la bandera, ese juego rápido y espectacular que ponían los Carter, Peral y compañía. No obstante, eso son sólo recuerdos. El presente se sigue llamando Club Baloncesto Guadalajara. El juego rápido que implanta Zapata –el que ahora exigen en la ACB– puede volver a atraer al espectador. El baloncesto no puede morir. Guadalajara cuenta con uno de los equipos más históricos del básket nacional. La afición no debe darle la espalda.

Biblioteca Virtual de Castilla-La Mancha. Noticias de Guadalajara. 2/10/1997.

La campaña de vacunación contra la meningitis a la población entre 18 meses y 18 años comenzará la próxima semana
En los próximos días se pondrá en marcha un teléfono gratuito de información atendido por profesionales que resolverá las dudas de los ciudadanos. **Pág. 10**

La captación de clientes es el objetivo prioritario de la nueva empresa que se ha hecho cargo de la gestión del matadero
Los grupos municipales de IU y el PSOE no acudieron a la inauguración oficial de las instalaciones, que han comenzado a funcionar esta semana. **Pág. 6**

II Semana de la Juventud de Guadalajara
Se celebrará desde el próximo lunes hasta el día 11 de este mes. **Pág. 7**

Los trabajadores de "Lovable" y "Carrier", en pie de guerra contra sus respectivas direcciones

A lo largo de la semana se han convocado paros de una hora

ANA MARÍA RUIZ. Guadalajara

Corren vientos de tormenta en el aspecto laboral en Guadalajara con las movilizaciones que están llevando a cabo los trabajadores de la empresa "Carrier España, S.A." –antigua "Interclisa"– y los de la factoría de "Lovable". Aunque por motivos bien diferentes, los empleados han realizado paros de una hora a lo largo de la semana y en el caso de "Lovable" acabará con una manifestación.

EXPEDIENTES EN "CARRIER".–Las movilizaciones convocadas en "Carrier" tienen su origen en el expediente disciplinario abierto a cuatro trabajadores: tres de la sección sindical de CC.OO. y otro a un empleado que resultó herido en un accidente laboral. El secretario de la sección sindical de Comisiones, Celestino Arabaolaza, ha asegurado que el detonante de la apertura de los expedientes fue la inserción en el tablón de anuncios de una nota crítica contra un nuevo sistema de control de calidad que se iba a instaurar en la empresa que, en su opinión, «controlaba más al trabajador que a la calidad del producto». Sin embargo, para CC.OO. este no ha sido el motivo real de la decisión de la dirección, sino que detrás se esconden otras razones. Por un lado la intención de la empresa de llevar a cabo un nuevo reajuste de plantilla, y por otro, la inminente apertura de la mesa de negociación del convenio colectivo: «Les interesa eliminarnos para tener las manos libres en la negociación», ha afirmado Arabaolaza.

NOTICIAS

Los trabajadores de "Carrier" creen que se les quiere dejar fuera de la negociación del convenio.

NOTICIAS

Los empleados de Lovable han convocado una manifestación para mañana viernes.

Por estas razones, se han convocado paros de una hora en los turnos de mañana para los días 29 y 30 de septiembre y 1 de octubre, que continuarán durante los días 2, 3, 7 y 8. El objetivo de CC.OO. es que se levanten los expedientes disciplinarios «porque el artículo 20 de la Constitución permite la libertad de expresión» y en función de ese derecho emitieron la nota informativa. UGT se ha desmarcado de las movilizaciones: «Indirectamente apoyan a la empresa, ya que no lo consiguieron en las elecciones sindicales», ha señalado Santiago Hidalgo, del comité de empresa.

A pesar de haber convocado los paros de una hora, Comisiones se mantiene dispuesta al diálogo aunque hasta el momento «la empresa ha estado callada».

DISPUTAS FAMILIARES.– El caso de los trabajadores de "Lovable", en su mayoría mujeres, es, si cabe, más complicado. El comité de empresa ha convocado paros de una hora para toda esta semana. Las movilizaciones culminarán con una manifestación que tendrá lugar mañana viernes, que saldrá de la factoría para llegar a la Subdelegación del Gobierno.

El motivo es lograr que las dos familias que poseen el 50% del accionariado cada una –García Ceballos y García Lizana–, se pongan de acuerdo para que una de las dos se haga con la mayoría a fin de sacar a flote la empresa. Sin embargo, según ha señalado María Jesús Martínez, presidenta el comité de empresa, ninguna de las partes está dispuesta a dar su brazo a torcer, lo que podría llevar al traste la viabilidad de la empresa con el consiguiente riesgo para los 240 empleados: «Es difícil negociar cuando el 50% está en contra del otro», ha manifestado la secretaria provincial de CC.OO., Carmen Martín. A pesar de que UGT y CC.OO. han intentado lograr la mediación de la Junta, ésta ha sido imposible. A este problema hay que añadir el retraso en el cobro de las nóminas que se está produciendo desde hace meses.

Según Miguel Angel Serrano, secretario provincial de UGT, los trabajadores están dispuestos a llegar hasta el final «porque no son culpables de las disputas de la familia». Si no se consigue una solución, no se descarta llevar a cabo otro tipo de medidas.

FERRETERÍA INDUSTRIAL
ALCASUM
- NEUMÁTICA
- HIDRAULICA
- CERRAJERIA
- SOLDADURA
- VESTUARIO LABORAL
Reparación de Latiguillos - SERVICIO 24 HORAS - Tlfno.: 909 24 22 40
Servimos a profesionales y particulares
Pol. Ind. Nº 1, Parc. 17 A - Nave 24 B
Tlfno.: 20 16 23 - 20 26 70 - Cabanillas del Campo (Guadalajara)

Ofertas de la Semana
Carretilla 70 l.
2.995
Amoladora Makita 9049
2100 w. / Disco 230 mm
20.490
Bote Silicona
Mod. Olivé
225
Grupo Soldar
Prof. Ferr 2100 Turbo
180 Amp 220/330 v.
Electrodo hasta 4 mm.
18.900
Buzo Azulina
Algodón
1.595
* IVA No Incluido

Biblioteca Virtual de Castilla-La Mancha. Noticias de Guadalajara. 2/10/1997.

VIVA EN UN CAMPO DE GOLF

desde

5.150

Ptas/m²

Aunlao

LOS LAGOS

LA URBANIZACION DEL GOLF

En Cabanillas del Campo

Promueve y construye:

Lorenzo
PROMOCIONES Y SERVICIOS INMOBILIARIOS, S.A.

Pza. de Sto. Domingo, 9. 19001 - Guadalajara

Llame para concertar una entrevista y visitar la urbanización al:

21 44 68

Biblioteca Virtual de Castilla-La Mancha. Noticias de Guadalajara. 2/10/1997.

Captar clientes, principal objetivo de la empresa que gestiona el matadero

IU y el PSOE no acudieron a la inauguración de las instalaciones

ANA MARÍA RUIZ. Guadalajara

El matadero de Guadalajara ya ha comenzado a funcionar a cargo de la empresa familiar "Saturnino López, S.L.". Las instalaciones están adecuadas a la normativa europea y las obras de acondicionamiento supusieron para el Ayuntamiento y la Junta de Comunidades un desembolso cercano a los 110 millones de pesetas. La empresa pagará al Ayuntamiento un canon anual de 3.600.000 pesetas durante los diez años de concesión de la explotación del servicio.

El recinto, ubicado en una parcela de más de 7.000 metros cuadrados situada en el polígono industrial del Henares, está compuesto de dos cuerpos unidos, uno destinado a establos de aproximadamente 828 metros cuadrados y el resto, unos 1.000 metros cuadrados, al matadero y a oficinas. La edificación se desarrolla en una sola planta donde se han incorporado nuevas oficinas, cinco cámaras frigoríficas –dos de ellas de grandes dimensiones– para lanar y vacuno y otra para despojos. El recinto posee capacidad para matar unos 3.000 corderos y 200 reses de vacuno a la semana. El proceso que sigue el ganado desde que llega a los establos hasta que se vende a los profesionales del sector pasa por el degolladero, el matadero y la exposición al frío durante 24 horas, momento en que está listo para dar salida a la carne. En el centro trabajarán ocho personas pertenecientes en su mayoría a miembros de la familia López.

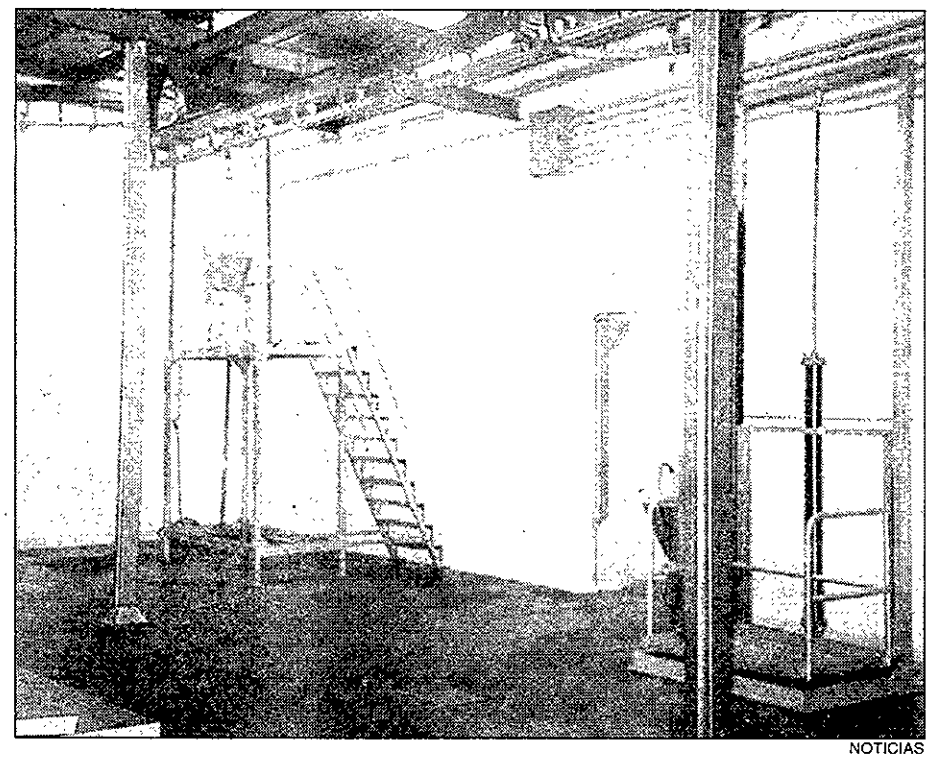

NOTICIAS

Según el alcalde, el matadero cuenta con unas de las instalaciones más modernas de la región.

Ahora el principal objetivo de la empresa es captar clientes, ya que durante los tres años que ha permanecido cerrado el matadero, los ganaderos y carniceros han acudido a establecimientos de la provincia y el Corredor del Henares. Según ha firmado Saturnino López, «el matadero reúne mejores las condiciones. En 50 kilómetros no hay ninguno como éste y creo que los ganaderos, carniceros y tratantes de Guadalajara tendrán que venir a matar aquí sus reses porque les va a ser más beneficioso y supondrá un menor gasto, sobre todo de transporte».

En este sentido, José María Bris también animó a los carniceros de la capital y la provincia a utilizar el matadero: «Se trata de una instalación moderna, que posee las técnicas más avanzadas y puede que sea una de las más importantes y de mayor calidad de las existentes en la región».

AUSENCIAS.– Al acto de inauguración no acudió ningún representante de los grupos municipales de IU ni del PSOE, ya que en su día votaron en contra de la privatización a pesar de que suponía un déficit anual cercano a los 50 millones de pesetas. Además, fue necesario modificar el pliego de condiciones porque ninguna empresa optó a la gestión.

El PSOE ha justificado su ausencia afirmando que el proceso de adjudicación «ha sido una cadena de despropósitos que ha culminado con la adjudicación a una empresa que no tiene demostrada experiencia, que ha tenido muchos problemas y ha dejado cuantiosas deudas donde ha trabajado». El portavoz socialista, Juan Pablo Herranz, ha calificado como un «regalo» el canon que se pagará al Ayuntamiento y ha asegurado que la solución más inteligente hubiera sido vender el matadero y destinar la cantidad obtenida a otras obras necesarias para la ciudad.

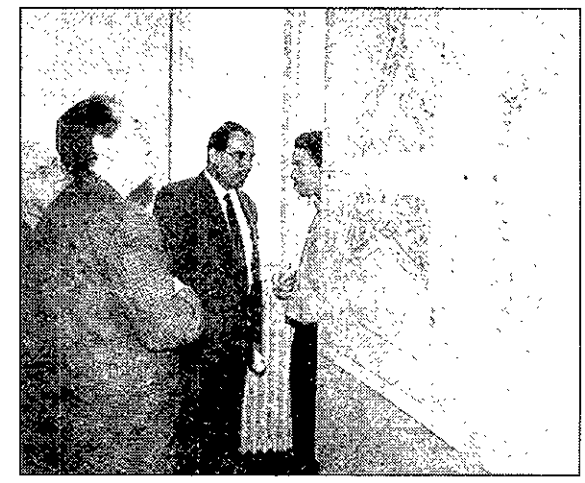

NOTICIAS

Hacia el 2008.– A.M.R.– El alcalde inauguró el pasado jueves la exposición de la revisión del Plan General de Ordenación Urbana de la capital y los barrios anexionados, que estará abierta al público hasta el próximo 25 de noviembre en el Ateneo para que aquellos que lo deseen puedan realizar alegaciones. Durante el acto, al que asistieron autoridades locales, provinciales y regionales, José María Bris destacó la importancia del PGOU como herramienta esencial para el desarrollo urbanístico de la Guadalajara del siglo que viene. Con este documento se viene a revisar el PGOU vigente desde 1983. Según las previsiones del Plan, en el año 2008 habrá 80.000 habitantes entre los de la capital (76.000) y los de los barrios anexionados, con un crecimiento medio de 2.000 habitantes por año y una previsión de construcción de 6.000 viviendas. Bris ha hecho un llamamiento a los ciudadanos para que «contemplen el Plan como algo suyo y puedan participar en su elaboración presentando alegaciones».

La plaza Mayor mejorará su aspecto con las obras de ampliación del Ayuntamiento

ANA MARÍA RUIZ. Guadalajara

La plaza Mayor sufrirá un cambio en su aspecto actual una vez que se adjudique el concurso para la realización de las obras de ampliación del Ayuntamiento, cuyas bases se aprobaron por unanimidad en pleno.

Los trabajos podrán ejecutarse después de la adquisición por parte del Consistorio de tres casas colindantes al edificio por unos noventa millones de pesetas. Según ha manifestado José María Bris, se pretende mejorar la estética de la fachada y el aspecto de la plaza Mayor. También se contempla la conexión con el Palacio de Dávalos. El proyecto cuenta con un presupuesto de 250 millones de pesetas.

Blanca Calvo propuso que una vez realizadas las obras, puedan instalarse cafeterías, bares o terrazas en la plaza a fin de dar mayor vida al centro de la ciudad.

¿Quieres unirte a nuestra celebración?

Restaurante Las Galeras celebra su 25 Aniversario

Las Restaurante Galeras 25 ANIVERSARIO 1973-1998

Celebra tu banquete de bodas en nuestros salones y te llenaremos de Felicidad y Regalos:

Viaje de Novios, Cocktail de Bienvenida, Curso de Baile, Dormitorio de Matrimonio, y muchos más obsequios.

Ponemos a vuestra disposición salones con capacidad para más de 2.000 comensales y más de 8.000 m² de parking.

Con la mejor atención y calidad.

Restaurante Las Galeras

Restaurante Las Galeras

Autovía Madrid-Barcelona, Km. 60,600
TARACENA (Guadalajara)
Tlfnos.: 22 75 67 - 22 75 26

Biblioteca Virtual de Castilla-La Mancha. Noticias de Guadalajara. 2/10/1997.

FERIAS.– El Ayuntamiento hace balance positivo de la seguridad de los actos desarrollados en las Ferias y Fiestas

REDACCIÓN. Guadalajara

El concejal delegado de la Policía Local, Antonio López Polo, ha realizado un balance positivo de la seguridad de los actos desarrollados durante las Ferias de 1997. Según una nota de prensa remitida desde el Ayuntamiento, «la tranquilidad y la alta participación popular han sido las notas dominantes de las Ferias, en las que se han celebrado numerosos actos con una masiva presencia de público». En el comunicado se señala que «en general no se han registrado incidentes dignos de mención» salvo el del pregón inaugural y una pelea en una de las peñas provocada por jóvenes con apariencia «skin», que se saldó con una herida leve y la detención y puesta disposición judicial de los agresores.

Con respecto a las incidencias producidas en los diversos actos, la Policía ha destacado que en el recinto Ferial, a pesar de la masiva asistencia de público, sólo se produjo un «leve percance» sufrido por Oscar C.L., de 13 años, al escurrirse de la barra de sujección de una de las atracciones. Los cuatro encierros se saldaron con 17 heridos. El incidente más grave tuvo lugar en el segundo, donde once personas resultaron heridas, cinco de las cuales tuvieron que ser atendidas en el Hospital General con heridas leves. Durante la suelta de correpiés se atendió a varias personas con quemaduras de carácter leve y en el toro de fuego del día 21 resultaron heridas tres personas, una de las cuales, Fernando H.B., sufrió heridas graves, por lo que fue trasladado al Hospital de la Paz. Por último, además de las llamadas hechas al 092 por las molestias provocadas por las peñas, la Policía trasladó al Hospital a 11 personas, la mayoría con intoxicación etílica.

ACCIDENTE.– Dos jóvenes resultan heridos de gravedad al salirse el vehículo en el que viajaban por la N-II

REDACCIÓN. Guadalajara

Según se informa desde la Subdelegación del Gobierno de Guadalajara, el pasado sábado, día 21 de septiembre, alrededor de las nueve de la noche, se produjo un accidente en el que resultaron heridos dos jóvenes. Los hechos se produjeron cuando el vehículo en el que viajaban, un turismo marca "Fiat Tipo", matrícula M-6064-OG, se salió de la vía a la altura del kilómetro 50,400 de la carretera Nacional II, en el término municipal de Guadalajara, tras lo que colisionó contra una señal informativa. Como consecuencia del accidente resultaron con heridas de gravedad el conductor del vehículo, Juan Jesús Gil Rivera, de 23 años de edad, y el otro ocupante del turismo, Ángel Oliva Écija, de 27 años de edad.

Las actividades de la II Semana de la Juventud comenzarán el lunes

La finalidad de esta edición será potenciar el asociacionismo juvenil

ANA MARÍA RUIZ. Guadalajara

La segunda edición de la Semana de la Juventud de Guadalajara se celebrará del día 6 al día 11 de este mes, organizada por la Concejalía de la Juventud y coorganizada por el Consejo Local de la Juventud, que han contado con la colaboración de numerosas asociaciones de jóvenes. En esta ocasión, la semana se ha organizado con la finalidad de potenciar la solidaridad y el asociacionismo juvenil, para lo que se han tratado de acoger todas las iniciativas presentadas por este sector de la población.

La principal novedad será la celebración de una Feria de Asociaciones, que tendrá lugar el sábado día 11 y que comenzará a las 10'30 horas de la mañana. En ella se informará sobre el trabajo de las asociaciones en la ciudad, se realizarán juegos de ciudad, talleres, gimkanas, talleres de comics, emisiones de Radio Arrebato y demostraciones de juegos de rol y de estrategia. Entre los actos cabe destacar una donación de sangre que tendrá lugar de 10'30 a 14'30 horas en la plaza Mayor.

Para los días anteriores se han previsto charlas culturales, recitales de poesía, cine-forum, debates sobre sexualidad, racismo, empleo, exposiciones, actividades deportivas, etc... La programación lúdica finalizará con una verbena-concierto a cargo del grupo "Tráfico", que se celebrará el día 11 en la plaza Mayor a partir de las nueve de la noche.

Antonio Román ha expresado su deseo de que la Semana de la Juventud se desarrolle con éxito, dado que las actividades han sido programadas por los propios jóvenes: «Se trata de una iniciativa desde, por y para la juventud», ha afirmado el concejal.

La II edición de la Semana ha contado con un presupuesto cercano a los 1.700.000 pesetas.

Firmado el convenio colectivo de la Hostelería

Se registra una subida salarial del 3'3%

REDACCIÓN. Guadalajara

Según la información facilitada por Jesús Torralba, secretario de Ramas y Empleo de CC.OO., el pasado día 22 de septiembre, en la reunión de la Comisión Negociadora del convenio colectivo del sector de la Hostelería de la provincia de Guadalajara, se llegó a la firma definitiva de dicho convenio para los años 1997 y 1998. En el texto se recoge una subida salarial del 3'375%, con un cláusula de revisión para el 97 y el IPC real más el 0'625% para el 98. Las partes firmantes han adquirido el compromiso de preparar un estudio que refunda las categorías actuales conforme al acuerdo de ámbito estatal para llevarlo a la negociación del próximo convenio.

La firma del convenio de la Hostelería ha seguido un difícil camino que llevó a la convocatoria de una huelga por parte de CC.OO. y UGT en el mes de mayo. Tras ser desconvocada, fue necesario acudir a la mediación de la Inspección de Trabajo.

Aprobado el calendario laboral para el año 1998

El Consejo de Gobierno fija 12 días festivos

REDACCIÓN. Guadalajara

El Consejo de Gobierno de Castilla-La Mancha ha aprobado el calendario laboral para 1998, en el que se incluye como principal novedad la declaración de días festivos no recuperables el 2 de noviembre y el 7 de diciembre al coincidir en domingo la celebración de la festividad de Todos los Santos (1 de noviembre) y del Día de la Constitución (6 de diciembre). De esta forma, las fiestas laborales de carácter retributivo y no recuperable durante el próximo año en la región serán los siguientes: 1 de enero, Año Nuevo; 6 de enero, Epifanía del Señor; 19 de marzo, San José; 9 de abril, Jueves Santo; 10 de abril, Viernes Santo; 1 de mayo, Fiesta del Trabajo; 15 de agosto, Asunción de la Virgen; 12 de octubre, Fiesta Nacional de España; 2 de noviembre, Todos los Santos; 7 de diciembre, Día de la Constitución; 8 de diciembre, Inmaculada Concepción; y 25 de diciembre, Natividad del Señor.

Biblioteca Virtual de Castilla-La Mancha. Noticias de Guadalajara. 2/10/1997.

La Unión General de Trabajadores celebra su reunión de zona el día 8

Los máximos responsables de la Ejecutiva nacional estarán en la capital

A.M.R. Guadalajara

La ciudad de Guadalajara ha sido el escenario elegido por el sindicato UGT para celebrar la reunión de zona que tendrá lugar el próximo día 8 en el hotel "Alcarria". En dicha reunión se llevarán a cabo debates internos para analizar la situación actual de UGT y se fijarán los objetivos y las líneas de actuación sindical cara al próximo año.

Según ha señalado el secretario provincial del sindicato, Miguel Angel Serrano, en la reunión de zona estarán presentes las ejecutivas regionales de las comunidades autónomas de Castilla y León, Castilla-La Mancha y Madrid. Asimismo acudirá la totalidad de la Ejecutiva nacional, con el secretario general de UGT, Cándido Méndez, a la cabeza.

Para Miguel Angel Serrano, el hecho de que se haya elegido la capital como sede de la reunión de zona, «es una muestra de la confianza que se tiene en la Unión General de Trabajadores de Guadalajara».

UGT convoca huelga general en la Construcción para el próximo día 22

CC.OO. decidirá esta semana si se suma al paro de 24 horas

ANA MARÍA RUIZ. Guadalajara

La Federación de Madera, Construcción y Afines de UGT (Femca-UGT), ha presentado el preaviso ante la Dirección General de Trabajo de realizar el próximo día 22 una huelga de 24 horas en la Construcción a nivel nacional. Según se afirma desde UGT, el motivo de la convocatoria del paro es la alta siniestralidad laboral que se ha venido produciendo en el sector en los últimos meses, con un incremento en el número de accidentes graves y mortales, y ante la falta de receptividad de la patronal de la Construcción (CNC) y de la Administración para adoptar medidas: «Los accidentes se pueden evitar, sólo hay que poner los medios para ello».

Según se afirma desde la federación, a pesar de que hace tres años se aprobó la Ley de Seguridad Laboral, uno de cada cuatro fallecidos en accidentes laborales en España pertenece al sector de la Construcción. Por este motivo, se ha reiterado a la patronal y a la Administración que adopten y adecuen la Ley de Prevención de Riesgos al sector lo que, en su opinión, implicaría la creación de la figura del agente de prevención territorial o de zona y que la Fundación Laboral de la Construcción –organismo paritario vinculado al convenio general– lleve a cabo actuaciones eficaces en el campo de la prevención «pasando de la teoría a la práctica».

Femca-UGT mantiene además su solicitud de reunirse con el ministro de Trabajo y Asuntos Sociales, Javier Arenas, con el fin de transmitirle sus análisis y propuestas sobre los problemas del sector.

Para la federación, sin que se cumplan estas medidas, es imposible suscribir la firma del convenio general del la Construcción «si no se recogen todas y cada una de nuestras propuestas en materia de prevención y seguridad laboral».

POSTURA DE CC.OO.–Según ha informado el secretario de Ramas y Empleo de la Unión Provincial de Comisiones Obreras, Jesús Torralba, este sindicato todavía no ha adoptado una postura con respecto a la huelga, aunque no se descarta secundar la convocatoria de Femca-UGT. Torralba ha informado que la Ejecutiva nacional de la Federación de la Construcción de CC.OO (Fecoma), se reunirá esta misma semana para decidir si se secunda la propuesta del paro general. Lo que sí es seguro es que el mismo día 22 está convocada a nivel nacional una Jornada sobre Salud Laboral, en la que se llevarán a cabo diversos actos aunque todavía están por definir.

Casi 700 personas de Guadalajara se beneficiaron de los planes de empleo

Comisiones Obreras hace balance positivo aunque detecta ciertos «desequilibrios»

REDACCIÓN. Guadalajara

Dado que durante el mes de septiembre se realizaron las últimas contrataciones de los participantes en los planes regionales de empleo, el sindicato CC.OO. ha hecho balance de la campaña del 97. Según se informa desde Comisiones, un total de 676 personas de la capital y la provincia se han beneficiado del Plan, elaborado por la Consejería de Industria y en el que colaboran sindicatos y ayuntamientos. El Plan ha hecho posible que sus beneficiarios hayan trabajado durante tres meses con un sueldo de 100.000 pesetas y una jornada de 35 horas.

A pesar de que CC.OO. se ha mostrado satisfecho con los resultados, también ha detectado ciertos «desequilibrios» que deberían corregirse, sobre todo la fase de selección que, en su opinión, debería realizarse teniendo en cuenta criterios económicos y no sólo ateniéndose a los requisitos que se piden actualmente: no cobrar subsidio y tener tres meses de antigüedad en el paro.

Doscientas personas se insertaron en el mundo laboral a través del Centro de Integral de Empleo de UGT

ANA MARÍA RUIZ. Guadalajara

De un total de 1.453 personas que han pasado por el Centro Integral de Empleo de UGT (CIE) a lo largo de los tres años que lleva en funcionamiento, 200 han logrado insertarse en el mundo laboral. Según la información facilitada por la responsable del CIE, Marisa Serrano, a pesar de que han recibido asesoramiento individual más mujeres que hombres, con un 62'5 por ciento frente a un 37'5 por ciento, han sido lo varones los que han encontrado trabajo en mayor número, con un 59'77 por ciento de inserciones en el mundo laboral, frente a un 40'22 por ciento de mujeres.

Con respecto a la edad de las personas que han acudido al CIE desde su apertura, han sido los jóvenes entre 25 y 44 años los que más información y formación han demandado.

El CIE de Guadalajara surgió como una iniciativa de UGT mediante un programa subvencionado por la Consejería de Industria y financiado por el Fondo Social Europeo.

Los objetivos que se persiguen son ofertar alternativas a la situación de los desempleados poniendo a su disposición servicios como asesoramiento, bolsa de trabajo, contacto con empresas, orientación, cursos de formación, información sobre becas, boletín informativo de empleo, asesoramiento para autoempleo, etc.

Biblioteca Virtual de Castilla-La Mancha. Noticias de Guadalajara. 2/10/1997.

El Teatro Moderno acogerá durante el mes de octubre 29 actuaciones culturales

Un espectáculo de marionetas abre hoy la temporada 1997

REDACCIÓN.
Guadalajara

Teatro, cine, espectáculos infantiles, tertulias, zarzuela, jazz o música de cantautores son algunas de las manifestaciones culturales que durante el mes de octubre van a ponerse en escena en el Teatro Moderno, dentro de la programación organizada por la Consejería de Educación y Cultura para el mes de octubre en Guadalajara.

Un total de 29 convocatorias se darán cita en el Teatro, entre las que figura un concierto de música india en memoria de la recientemente fallecida Madre Teresa de Calcuta, que correrá a cargo del músico guadalajareño Fernando Díez y que se celebrará el día 30 de octubre, a las 20,30 horas.

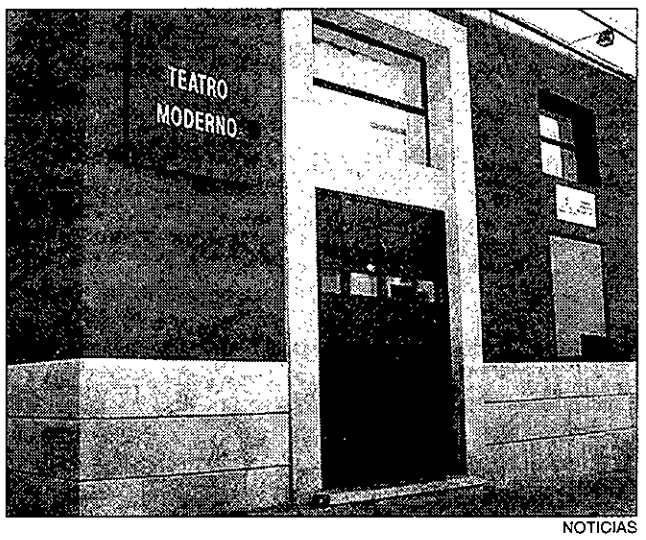

NOTICIAS
El día 30 de octubre tendrá lugar un concierto de música india.

La programación del Moderno será inaugurada hoy con un pequeño concierto ofrecido por María José Arias seguido del espectáculo «El circo más pequeño del mundo» a cargo de marionetas Cuarta Vía. La gala de inauguración comenzará a las 20,30 horas.

Mañana también se inaugurará, a las 20 horas, en las salas de exposición del Palacio del Infantado una muestra de artes plásticas y fotografías de los jóvenes artistas de la región, entre los que se encuentran varios de Guadalajara. Media hora más tarde tendrá lugar la actuación de Sideburns Blues Band, un concierto de jazz realizado por un grupo de jóvenes de la región.

La delegada de Educación y Cultura, María Jesús García, destacó en la presentación de la programación el interés de su departamento por mantener una programación estable de la que puedan disfrutar todos los ciudadanos.

Manos Unidas distribuye carpetas educativas en los centros de Primaria y Secundaria

Pretende motivar un cambio de actitudes que genere un consumo responsable

NIEVES JIMÉNEZ
Guadalajara

Tras el descanso de los meses de verano, la delegación de Manos Unidas en Guadalajara ha comenzado sus actividades. Con el comienzo del curso escolar, la ONG ha ofrecido a todos los centros escolares de enseñanza Primaria y Secundaria las carpetas educativas, que este año desarrollan el tema «Comercio injusto. Comercio solidario». El objetivo de las carpetas es informar de las relaciones económicas entre el Norte y Sur, analizarlas y motivar un cambio de actitudes que pueda generar un consumo responsable que favorezca un mundo más justo y un desarrollo sustentable. El tema de este año forma parte de una propuesta educativa trienal, enfocada hacia la celebración del Jubileo del año 2000.

Por otra parte, los miembros de Manos Unidas celebran el próximo día 11 de octubre una eucaristía para celebrar el comienzo de sus actividades.

La misa, celebrada por el obispo de Sigüenza-Guadalajara, José Sánchez, tendrá lugar a las 20 horas en la iglesia parroquial de San Pascual Bailón.

CONVOCATORIAS.- Presentación del libro escolar «Guadalajara de cerca»

N.J.- El próximo día 6 de octubre se presentará el libro escolar «Guadalajara de cerca», realizado por los maestros del C.R.A. de Budia en coordinación con el Centro de Profesores y Recursos de Pastrana. El libro se caracteriza por su carácter práctico y gráfico y contiene diversas actividades entre las que se encuentran la lectura del libro «Viaje a la Alcarria» de Camilo José Cela y un trabajo de investigación sobre las tradiciones más importantes de la provincia. La obra, de Luis M. Miranda Franco, está dividida en 14 capítulos que analizan la realidad provincial a nivel económico, geográfico, histórico, artístico y social. La publicación será trabajada por los alumnos del colegio de Pastrana durante el curso escolar 97/98. La presentación tendrá lugar en el Centro de Profesores de la citada localidad.

Adjudicadas ayudas a cinco bandas de música de la provincia

N.J.- La Dirección General de Cultura ha hecho pública en el Diario Oficial de Castilla-La Mancha (26 de septiembre de 1997) la relación de ayudas adjudicadas por las delegaciones provinciales de Educación y Cultura, a las bandas de música que han participado en el VIII Encuentro Regional de Castilla-La Mancha. En la provincia de Guadalajara las beneficiarias son cinco: A.A.C. «Valle de la Nobleza» de Almoguera, con 272.500 pesetas; A.C. Banda de Música de Brihuega, con 187.100 pesetas; Banda de Música Provincial de Guadalajara, con 354.965 pesetas; Banda de Música «Santa María Magdalena» de Mondéjar, con 250.085 pesetas y Ayuntamiento-Banda de Música Municipal de Yebra, con 247.000 pesetas.

Concierto de guitarra a cargo de Raúl Olmos

REDACCIÓN.- La iglesia de los Remedios acogerá el próximo lunes, a las 20 horas, un concierto de guitarra a cargo de Raúl Olmos Torres, que interpretará música clásica mejicana contemporánea. El acto ha sido organizado y patrocinado por el Patronato Municipal de Cultura y cuenta con la colaboración de la Universidad de Alcalá de Henares. La entrada será libre.

La pintura de Elena Santonja, en el Centro Cultural Ibercaja

REDACCIÓN.- Desde hoy al 25 de octubre, la sala de exposiciones del Centro Cultural Ibercaja acoge una muestra de la pintora Elena Santonja.

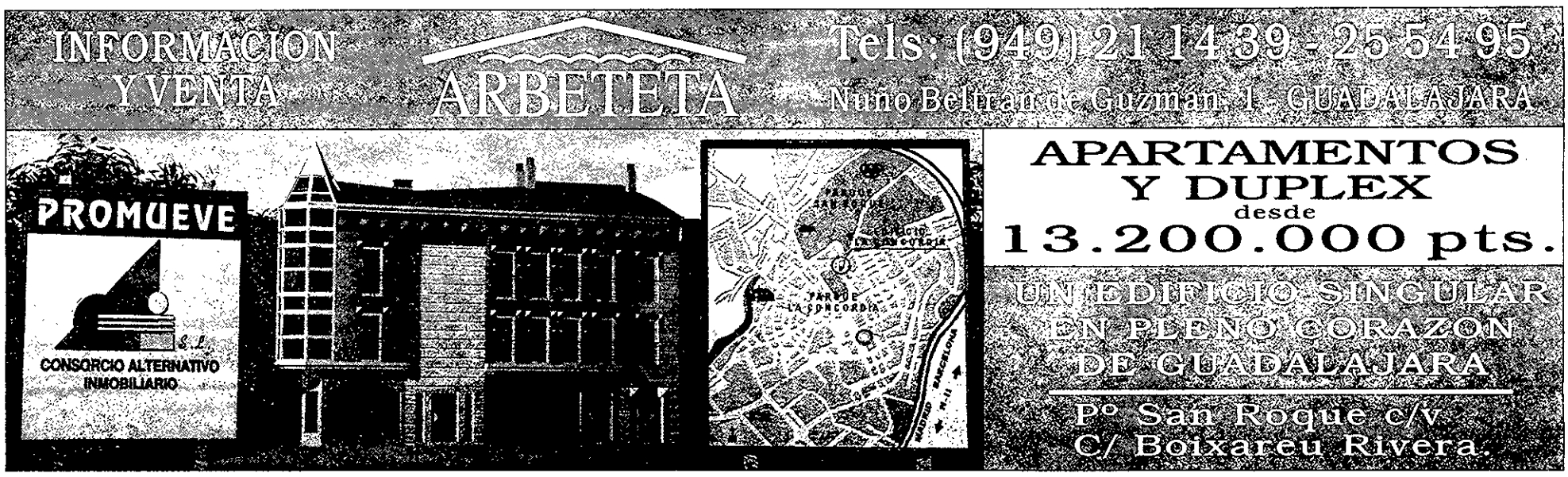

Biblioteca Virtual de Castilla-La Mancha. Noticias de Guadalajara. 2/10/1997.

Las OMICS de Guadalajara dan servicio a más de 113.000 habitantes

La consejera de Sanidad inaugura la oficina de la Mancomunidad Las Dos Campiñas

REDACCIÓN. Guadalajara

Las OMICS que funcionan en la provincia de Guadalajara dan servicio a una población superior a los 113.000 habitantes, lo que representa cerca del 73% de la población de la provincia, según explicó la consejera de Sanidad, Matilde Valentín, en la inauguración de la oficina de la mancomunidad Las Dos Campiñas. Esta OMIC, instalada en el Ayuntamiento de Humanes, dispone de un vehículo propio para dar cobertura a los habitantes de los 24 núcleos de población que conforman la mancomunidad. La oficina comenzó a funcionar el pasado mes de septiembre, ya que, según ha indicado la consejera, «lo importante es que en el momento en que finalizan las obras se comience a trabajar para los ciudadanos, independientemente de que se haya cortado o no una cinta de inauguración».

Valentín ha hecho hincapié en el gran esfuerzo que se realiza desde el Gobierno regional en materia de consumo, «con el objetivo de formar a los ciudadanos para que sean consumidores responsables».

La Consejería de Sanidad ha invertido en esta OMIC cerca de cuatro millones de pesetas desde el pasado año y desde ella se ha atendido ya a un centenar de personas.

Con la puesta en marcha de esta oficina son ya 16 las que funcionan en Guadalajara y 135 en toda la región, lo que sitúa a Castilla-La Mancha como la Comunidad con mayor número de OMICS de todo el país, posibilitando que se atienda un porcentaje de población superior a la media nacional.

De hecho, la primera oficina que comenzó a funcionar en España, en el año 1982, se encontraba situada en Castilla-La Mancha. A pesar de que las condiciones de la provincia hacen más difícil que se preste este servicio, debido a su dispersión geográfica y a la cantidad de pequeños núcleos de población, la titular de Sanidad ha manifestado que «desde el Gobierno regional entendemos que la atención al consumidor debe prestarse de igual modo a todos los ciudadanos, independientemente del lugar donde residan».

Durante su visita a Guadalajara, Valentín se ha desplazado también al municipio de Cogolludo para visitar el centro veterinario de Salud Pública y el centro de salud del municipio.

La Asociación de Diabéticos de Azuqueca promueve una campaña entre la población

Consiste en la toma de la tensión arterial y un pinchazo en un dedo

REDACCIÓN
Guadalajara

Por segundo año consecutivo, la Asociación de Diabéticos de Azuqueca de Henares quiere trabajar para alertar a la población sobre el riesgo que puede entrañar padecer diabetes e ignorarlo. Para ello ha puesto en marcha una campaña de detección precoz de la hipertensión y diabetes en colaboración con la Asamblea Local de Cruz Roja, que pondrá a disposición de este colectivo su ambulancia.

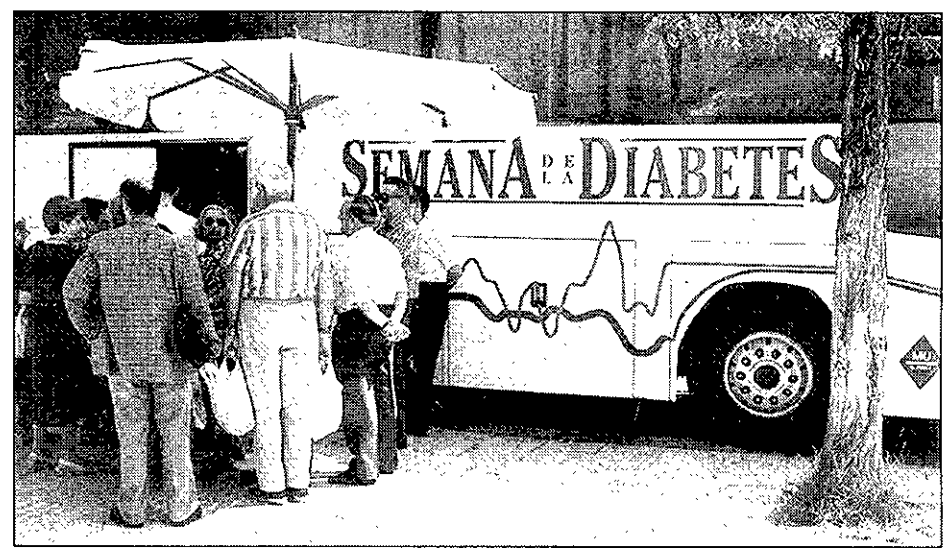

NOTICIAS

El objetivo de la campaña es alertar a la población sobre el riesgo de padecer diabetes e ignorarlo.

El programa consiste en la toma de tensión arterial y un pinchazo en un dedo para obtener una pequeña muestra de sangre. Los participantes en la campaña recibirán un folleto explicativo sobre la diabetes junto con los resultados de las pruebas.

Julián Díaz, presidente de la Asociación de Diabéticos de Azuqueca de Henares, ha indicado que los destinatarios del programa pueden entregar los datos de los análisis a sus médicos de cabecera con el fin de llevar a cabo un seguimiento de la tensión y de los niveles de azúcar en sangre.

La ambulancia de la Asamblea Local de Cruz Roja va a estar junto con los miembros de la Asociación de Diabéticos de Azuqueca en el mercadillo de la ciudad azudense; en el centro de salud; en el barrio de Asfain, en la zona de La Quebradilla; en las avenidas de la Constitución y del Ferrocarril, y en la carretera de Alovera. Las pruebas son gratuitas.

La campaña contra la meningitis se iniciará la próxima semana

Se pondrá en marcha un teléfono gratuito de información a los ciudadanos

N.J. Guadalajara

La consejera de Sanidad, Matilde Valentín, ha anunciado que la próxima semana se iniciará la vacunación contra la meningitis en Castilla-La Mancha a toda la población diana, es decir, entre 18 meses y 18 años.

En los próximos días se pondrá en marcha un teléfono gratuito de información a los ciudadanos sobre la campaña que será atendido por profesionales para resolver las dudas de todas las personas interesadas.

El delegado de Sanidad, Juan José Palacios, ha explicado que la campaña en la zona rural se realizará en 15 días, mientras que en Azuqueca, el Corredor y Guadalajara, donde se registra un mayor número de niños y adolescentes, se hará en un periodo aproximado de un mes.

ROBISCO HOGAR
LO NUESTRO SON LAS CORTINAS
Toda una tradición con tendencias y estilos TOTALMENTE NUEVOS
C/ Miguel Fluiters, 28 - Tlfno.: 21 10 10 - Guadalajara

REPARTOS CON FURGONETA
Transportes JPD
Seriedad, rapidez y buen servicio. ¡Llámenos!
Tlfno.: 22 39 25 - 909 06 53 19

Su vivienda en Guadalajara
PARQUE MIRASIERRA VIVIENDAS
MIRASIERRA NORTE
Apartamentos en alquiler
En las mejores zonas de Guadalajara
amueblados y sin amueblar
... y Felices Ferias
MIRASIERRA NORTE
Buenafuente CONJUNTO RESIDENCIAL
Plazas de garaje
Adquiérala por 9.705 ptas./mes
Teléfono: 22 53 72
Hercesa INMOBILIARIA
Cronista Manuel Serrano, 2
19001 GUADALAJARA. Tel.: (949) 22 53 72
Ramón y Cajal, 8 y 10.
28801 ALCALÁ DE HENARES. Tel.: (91) 882 79 15
Precio Fijo Valor Seguro

Biblioteca Virtual de Castilla-La Mancha. Noticias de Guadalajara. 2/10/1997.

Con nuestro horario habitual de 10 a 22 h.

abrimos el domingo día 5

HIPERMERCADO Alcampo

Y

80 BOUTIQUES A SU SERVICIO

LA DEHESA

Centro Comercial
LA DEHESA
Alcalá de Henares

Biblioteca Virtual de Castilla-La Mancha. Noticias de Guadalajara. 2/10/1997.

EXPOSICIONES

EXPOSICIÓN DE PINTURA DE JOSÉ PEDRO PASCUAL. La inauguración tendrá lugar hoy jueves a las 19 horas en el Colegio Oficial de Arquitectos de Castilla-La Mancha, delegación de Guadalajara (C/Teniente Figueroa, 14). Posteriormente se ofrecerá un vino español a todos los asistentes. La exposición permanecerá abierta hasta el 18 de octubre. Horario: Lunes a viernes, de 10 a 14 horas.

EXPOSICIÓN DE PINTURA, MÚSICA Y FOTOGRAFÍA. Exposición itinerante que ha organizado la Consejería de Educación y Cultura con las obras premiadas y seleccionadas en el Certamen de Jóvenes Artistas de Castilla-La Mancha 1997. En el Palacio del Infantado, del 3 al 19 de octubre.

EXPOSICIÓN DE ELENA SANTONJA. La inauguración de la exposición de pintura tendrá lugar el jueves 2 de octubre, a las 7 de la tarde, en la sala de exposiciones del Centro Cultural Ibercaja (C/Capitán Arenas, número 5). Hasta el 25 de octubre. Horario: Lunes a sábado, de 19 a 21 horas.

ELADIO DIESTE: OBRAS 1943-96. Muestra antológica de uno de los grandes creadores de espacios del ámbito iberoamericano. En el Colegio Trinitarios, c/ Trinidad, nº1. Alcalá de Henares. Hasta el 29 de octubre.

CONVOCATORIAS

CONCURSO DE IDEAS «MARCAS DE CALIDAD Y LOGOS» PARA LA CARNE DE VACUNO DE LA SIERRA NORTE DE GUADALAJARA. El programa ADAPT, que desarrolla el Instituto de Animación Rural de Guadalajara (IAR) y cofinancia la Diputación Provincial, ha convocado un concurso de ideas dirigido a empresas de publicidad y profesionales del sector para el diseño de un logotipo y una marca identificativa de la carne que se produce en la Sierra Norte de Guadalajara. El objetivo es seleccionar dos marcas de calidad con su correspondiente logo para comercializar la carne de vacuno de la Sierra Norte de Guadalajara. Los trabajos se presentarán en soporte magnético y volcados a DIN A-4 sobre papel pluma, en calidad de acabados. Podrá concursar cualquier persona, física o jurídica, que desee contribuir con su imaginación y trabajo al desarrollo y defensa de los productos naturales de la provincia. Sólo se admitirá una propuesta sobre «marca comercial y logo». La inscripción se formalizará en las oficinas del programa ADAPT de la Diputación, en el colegio San José de Guadalajara, mediante entrega en mano de la solicitud de inscripción debidamente cumplimentada. El plazo para entregar la inscripción finaliza el 8 de octubre de 1997 a las 14 horas. Las proposiciones se presentaran en dos sobres cerrados y, dentro de un tercero, en cuyas portadas deberá figurar: Proposición para tomar parte en el concurso de ideas sobre «Marcas de calidad y logos» para la carne de vacuno de la Sierra Norte de Guadalajara. Sobre A, con la documentación que se somete al concurso: la marca de calidad y logotipo en soporte magnético y volcados a din A-4 sobre papel pluma. Sobre B, con la documentación personal y la solicitud de inscripción cumplimentada. Se establecen dos premios que consistirán en 100.000 y 75.000 pesetas para el primer y segundo clasificados, respectivamente.

AYUDAS PARA ADQUISICIÓN DE LIBROS DE TEXTO Y MATERIAL DIDÁCTICO. De acuerdo con la Orden de 3 de septiembre de 1997 (BOE de 5 de septiembre) se convocan ayudas para adquisición de libros de texto y material didáctico complementario para los niveles obligatorios de la enseñanza. Las ayudas están destinadas a los alumnos de Educación Primaria y Primer Ciclo de Enseñanza Secundaria Obligatoria que cursan estudios en centros sostenidos con fondos públicos. Las solicitudes deberán formularse en impreso oficial y se recogerán en los centros donde los solicitantes cursen sus estudios durante el curso académico 97/98 o en la dirección provincial del MEC. Se entregarán en los centros donde el alumno esté matriculado. El plazo de presentación será hasta el día 15 de octubre. Las ayudas podrán ser solicitadas por las familias de dichos alumnos cuya renta en 1996 no haya superado el umbral máximo de 1.200.000 pesetas. En el caso de familias numerosas, se incrementará el umbral en 300.000 pesetas por hijo a partir del tercero. Será requisito imprescindible aportar factura justificativa de haber adquirido libros o material didáctico complementario por importe igual o superior a 10.000 pesetas. Igualmente deberá adjuntarse el Código Cuenta Cliente de su cuenta que les será facilitado por su entidad bancaria de la que deberán ser titulares el padre, madre o tutor del alumno.

ACTIVIDADES

ENCUENTRO DEL ARCIPRESTAZGO SIGÜENZA-ATIENZA. Los días 3 y 4 de octubre, en el colegio de las RR. Ursulinas de Sigüenza tendrá lugar un Encuentro del Arciprestazgo de Sigüenza-Atienza en el que participarán sacerdotes, laicos y consagrados con ponencias del vicario general, de los delegados del clero, del apostolado seglar y del Arcipreste. El encuentro finalizará con la Eucaristía a las 18,30 horas del día 4.

CURSOS

OBRA CULTURAL DE LA ASOCIACIÓN «CAMINOS». Organiza cursos de Repujado artístico en cuero; Dorado y policromía; Pintura y Decoración sobre madera; Flores secas; Juguetes de madera: Restauración del mueble; Pintura al óleo; Decoración en cerámica y Enmarcación de cuadros. Matrícula e información en la calle Antonio Buero Vallejo, nº 19 Local nº1. Teléfono: 20 08 26.

CENTRO TERAPÉUTICO AMAPOLA. Curso de Autoconocimiento y Desarrollo Personal (sesión semanal de dos horas); Curso de Movimiento (sesión semanal de hora y media); Curso de Reflexología Podal (Duración: tres meses. Dos horas semanales). Tratamientos individuales: Reflexología Podal (indicada para problemas circulatorios, dolores de cabeza, stress, insomnio,...); Terapia individual (depresión, angustia, comunicación, problemas sexuales). Las personas interesadas pueden recibir más información en el número de teléfono 22 59 94.

CURSO SOBRE LA ALIMENTACIÓN, AYUDAS ERGOGÉNICAS Y EL DOPAJE EN EL DEPORTE. Para licenciados y maestros en educación física. Organizado por la Dirección General del Departamento de la Junta de Comunidades de Castilla-La Mancha. Las personas interesadas pueden recibir información en la Consejería de Educación y Cultura. Tlfno: 925/26 74 00.

ALZHEIMER

CHARLAS INFORMATIVAS. La Asociación de Familiares de Enfermos de Alzheimer comunica a todos sus socios y a cuantas personas quieran venir a unas charlas divulgativas, informativas y de autoayuda desde el día 1 de octubre en adelante. Los interesados pueden inscribirse los miércoles, de 17 a 19 horas en el Hogar de la Tercera Edad «La Rosaleda» (C/Poeta Ramón García Sol, 1).

I CONGRESO DE LA SOCIEDAD CASTELLANO-MANCHEGA DE GERIATRÍA Y GERONTOLOGÍA. Se celebrará en el Teatro Auditorio de la ciudad de Cuenca los días 23, 24 y 25 de octubre. El congreso se centrará en las demencias del anciano y fundamentalmente en la enfermedad de Alzheimer. Su carácter es multidisciplinar y está dirigido a geriatras, médicos de Atención Primaria, enfermería y trabajadores sociales.

CARTELERA

MULTICINES GUADALAJARA
Tel. 22 74 00

MULTICINES LA DEHESA
Tel. (91) 883 18 04

Noticias

quiere abrir esta sección a todos sus lectores. Si usted es protagonista de algún acto de carácter social o artístico, si pertenece a una asociación cultural o de vecinos o si quiere hacer público un acontecimiento, ésta es su sección. **Noticias** ofrece estas páginas a todas aquellas entidades públicas y privadas que tengan algo que ofrecer a sus conciudadanos. Todas las actividades que tengan lugar en Guadalajara tienen aquí su espacio.

CANAL 9 TELEVISIÓN GUADALAJARA

INFORMACION

GUADALAJARA NOTICIAS
Presenta **M. Carmen Bachiller**
De Lunes a Viernes: 15,30 h. 20,30 h. 23,30 h.

RESUMEN SEMANAL
Sábado: 20,00 h.
Domingo: 15,30 h.
Lunes: 15,30 h.

GUADALAJARA DE FONDO
Presenta **Mercedes Castellano**
Martes: 21,30 h.
Miércoles: 17,00 h.
Domingo: 18,30 h.

MAGAZINES

BUENAS TARDES
Presenta **Gloria Magro**
De Lunes a Domingo: 16,00 h. 22,30 h.

TAURINOS

FIESTA
Presenta **Miguel Redondo**
Miércoles: 21,30 h.
Jueves: 17,00 h.
Domingo: 16,30 h.

URBANIZACION MIRADOR DEL CID
PARCELAS y CHALETS
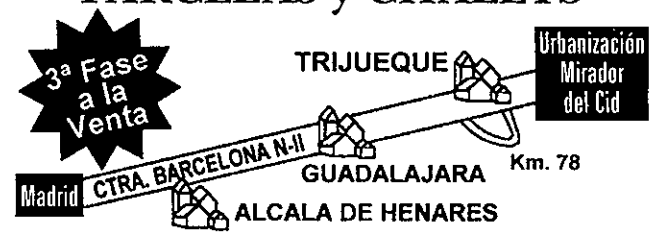

Parcelas desde 30.000 Ptas./Mes - Sin Entrada
¡¡CONSTRUIMOS SU CHALET A SU MEDIDA!!
Información todos los días en la propia Urbanización,
y en el Teléfono: 91 - 553 96 61
Ctra. Barcelona, Km. 78.00 - Margen Izdo. junto Autovía

Biblioteca Virtual de Castilla-La Mancha. Noticias de Guadalajara. 2/10/1997.

Satisfacción al cierre del dispositivo de máximo riesgo de la campaña de extinción de incendios

En la provincia de Guadalajara se han registrado hasta la fecha un total de 99 incendios

J.ALBERTO MESEGUER
Robledillo de Mohernando

El pasado martes día 30 se puso el punto final al dispositivo de máximo riesgo desplegado en la campaña de prevención y extinción de incendios 1997. Un dispositivo que ha supuesto una inversión global de más de 440 millones de pesetas y que ha movilizado directamente a más de 400 personas.

Como en los dos años anteriores, la bonanza climatológica ha propiciado que los resultados de la campaña hayan sido satisfactorios, con un total de 99 incendios forestales en la provincia en lo que va de año, que ha supuesto la pérdida de 156 hectáreas, 49 de ellas arboladas.

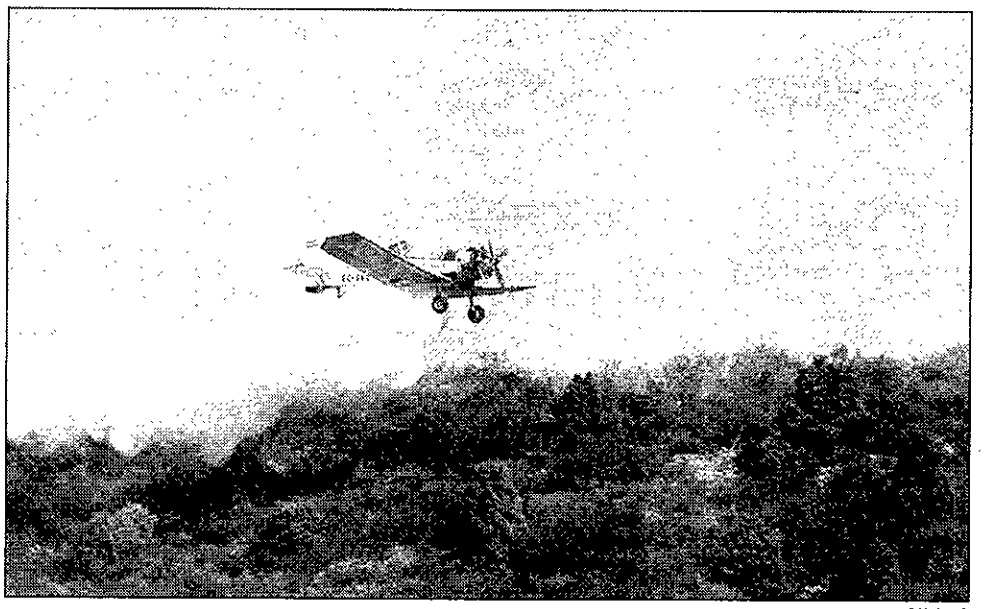

NOTICIAS

Descarga de exhibición en el Aeroclub Guadalajara, en Robledillo de Mohernando.

El director general de Medio Ambiente, Alberto Sáiz se mostró «satisfecho de cómo ha funcionado el operativo, si bien hay que reconocer que los resultados dependen de la climatología». No obstante, Sáiz recordó que «no hay que bajar la guardia, ya que la campaña termina el 31 de diciembre».

En materia de incendios, el director general de Medio Ambiente calificó este 1997 como «un año extraordinariamente anormal» debido al calor que hizo en los meses de marzo y abril y a las abundantes lluvias caídas en los meses de julio y agosto.

En cuanto a las causas de los siniestros producidos en la provincia de Guadalajara, las principales siguen siendo las naturales. Cuarenta de los 99 fuegos producidos fueron provocados por rayos, un 10 por ciento más que el pasado año, siendo las provincias de Guadalajara y Cuenca las de más alta causalidad por este fenómeno de todo el país.

Sin embargo, las tormentas de este verano fueron en su mayor parte húmedas, por lo que se redujo el peligro de estos incendios, que como media han asolado menos de 0,5 hectáreas. Tan sólo 16 incendios consiguieron destruir más de 5 hectáreas.

Los incendios producidos por negligencias, los intencionados y los de causas desconocidas han sido similares o ligeramente inferiores a los de años anteriores, lo que hace pensar a los responsables que las líneas directrices de prevención, información y planificación van por buen camino. Ello, según Alberto Sáiz, conduce a la «satisfacción por los resultados, aunque sin caer en optimismos».

La coordinación entre instituciones también fue destacado por el director general de Medio Ambiente.

En la región se ha quemado la mitad de superficie que en 1996

Toledo ha sido la provincia más afectada

J.A.MESEGUER. Robledillo de M.

A nivel regional los resultados han sido similares a la provincia de Guadalajara. Con 51 siniestros más que en 1996, se han perdido 756 hectáreas, frente a las 1.454 del pasado ejercicio. Cifra insignificante si se tiene en cuenta que Castilla-La Mancha cuenta con cerca de 4 millones de hectáreas, y, sólo en 1997, se han reforestado doce mil.

Alberto Sáiz recalcó que «siempre que demos buenas cifras significará que la organización ha sido buena». Toledo ha sido la provincia más afectada de toda la región.

CIUDAD JARDIN DEL HENARES
LE OFRECE ALGO MAS QUE UN CHALET
2ª FASE
DESDE 8.975.000 Pts. SIN ENTRADA
CIUDAD JARDIN DEL HENARES
ESTACION
MADRID
AZUQUECA
ALOVERA
CAVANILLAS
GUADALAJARA
ALCALA DE HENARES
Km. 44
Km. 47
...RECUPERE LA ILUSION POR LA VIDA
¡¡MAS DE 9 MODELOS A ELEGIR!!
Entre nuestra amplia gama de modelos, también con buardilla o bodega.
Seguro que esta el suyo.
PROMUEVE Y VENDE
aplicar S.L.
Rosario Pino 6
Tl. 571 83 82
Chalets Adosados
A partir de 2 dormitorios con parcela vallada de 200 m²
Chalets Pareados
Desde 3 dormitorios despacho, parcela de 300 m²
Chalets Independientes
Con 220 m² de vivienda y 400 m² de parcela
- MAS DE 23.000 m² DE ZONAS VERDES
- ZONA COMERCIAL, ESCOLAR Y DEPORTIVA
- ZONA DE RECREO PRIVADA DE 9.500 m² CON:
- PISCINA OLIMPICA Y DE NIÑOS
- PISTA DE TENIS Y PADEL
- TEMPLETE PARA ACTOS SOCIALES
- MARAVILLOSOS PASEOS AJARDINADOS
- SEGURIDAD PARA SUS HIJOS
- INDEPENDENCIA Y RELACION SOCIAL
Tel. 949- 27 03 47
En Alovera junto a la autovía N-II a 30 minutos de Madrid, 9 minutos de Alcalá de Henares, 5 minutos antes de Guadalajara y 3 min F.F.C.C. (Azuqueca)
FINANCIA
iberCaja
CONSTRUYE
CGS
CORPORACION EMPRESARIAL ONCE
Venga a vernos y compruébelo Vd. mismo en la propia urbanización. HORARIO: Todos los días de 11 a 14 h. y de 16,30 a 20,30 h., excepto lunes y domingos tarde.

Biblioteca Virtual de Castilla-La Mancha. Noticias de Guadalajara. 2/10/1997.

VALDELAGUA

El alcalde de Budia considera injustas las acusaciones de los vecinos

Afirma que los vecinos de Valdelagua no pagan nada al Ayuntamiento

REDACCIÓN. Guadalajara

El alcalde de Budia, Rafael Taravillo, ha calificado de «injustas» las acusaciones de los vecinos del barrio de Valdelagua, que consideran que el Ayuntamiento les tiene abandonados.

Según el alcalde, Valdelagua quedó deshabitado, y cuando los antiguos vecinos han vuelto a habitarlo han contado con la colaboración del Ayuntamiento de Budia sin tener que pagar ningún impuesto a cambio.

Según Taravillo, Budia ha reparado el carril de acceso a Valdelagua, ha incrementado las reservas de agua y ha logrado el suministro de electricidad, que se realizará en breve.

Además desmiente que los ingresos por pastos y caza de Valdelagua sean recaudados por el consistorio de Budia.

RTVE rectifica y autoriza al final la emisión del spot sobre el Júcar

Tomey considera «un error» el haberse negado a ello

J. ALBERTO MESEGUER
Guadalajara

El Gobierno de Castilla-La Mancha ha mostrado su satisfacción por la decisión de Radio Televisión Española, (RTVE), de autorizar finalmente la emisión del anuncio "El Júcar ya es un río de todos" que en un principio había sido denegada por la Dirección General del Ente.

El Ente público decidió la pasada semana no autorizar la emisión de dicho spot por considerar que no respondía a intereses comerciales sino filosóficos y políticos, lo que fue considerado por el ejecutivo que preside José Bono como una «censura» y un «ataque a la libertad de expresión».

Bono ha señalado que el director de RTVE, Fernando López-Amor, ha rectificado «porque de lo contrario el Consejo de Administración del Ente público le hubiese obligado a hacerlo a la fuerza». El propio Consejo Asesor de RTVE en Castilla-La Mancha ha criticado la actitud mantenida en un principio por López-Amor, calificándola de «intolerable» y exigiendo «el estricto cumplimiento de los principios constitucionales».

José Bono ha agradecido la reacción social de apoyo de los sindicatos de RTVE que han colaborado a que se produzca la rectificación, al tiempo que el grupo socialista en las Cortes autonómicas ha exigido una rectificación por parte del PP regional tras apoyar la decisión de no autorizar la emisión del spot, y en particular, la del presidente de los populares castellano-manchegos, Agustín Conde, quien, según los socialistas, había calificado el anuncio con términos como "mendaz", "mentiroso", "indigno" o "mezquino".

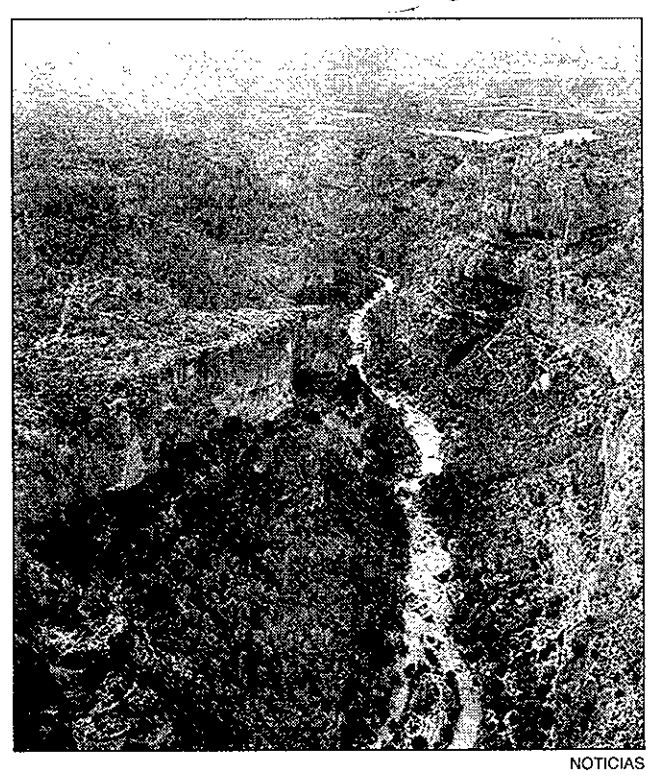

NOTICIAS

El Júcar ha contado con una controvertida publicidad.

PARA TOMEY, FUE UN ERROR.– Por su parte, el presidente del Partido Popular de Guadalajara, Francisco Tomey, ha calificado la actitud primera de RTVE como «un error porque se han dado más campanas al pregonero». Tomey entiende que todo este asunto ha sido «muy favorecedor para Bono» ya que le ha servido para hacer «una campaña propagandística muy buena».

El spot habla de las reservas de agua conseguidas para la región en el marco del Plan Hidrológico del Júcar.

PRESUPUESTOS.– Cuatrocientos mil millones de pesetas, presupuesto para el ejercicio 1998

REDACCIÓN.– Los presupuestos de Castilla-La Mancha para 1998 ascenderán a algo más de 400.000 millones de pesetas, un cinco por ciento más que en el pasado ejercicio, según ha anunciado el consejero portavoz, Máximo Díaz-Cano. El proyecto de Ley fue aprobado el pasado martes por el Consejo de Gobierno. Ahora, el consejero de Economía, Isidro Hernández Perlines, deberá presentar el proyecto de Ley ante las Cortes regionales el próximo día 13, primer día hábil del periodo de sesiones.

AGRICULTURA.– La Junta invierte 180 millones en la lucha contra la procesionaria del pino

REDACCIÓN.– La Consejería de Agricultura y Medio Ambiente ha puesto en marcha la "Campaña de lucha contra la procesionaria del pino", a través de la cual se van a tratar 100.000 hectáreas de montes de Castilla-La Mancha. La Junta ha invertido para esta campaña 180,5 millones de pesetas. La procesionaria es un insecto que se ha desarrollado extraordinariamente en los últimos años y amenaza en algunas zonas con la defoliación de montes enteros. En la provincia de Guadalajara serán tratadas unas 11.000 hectáreas.

AZUQUECA DE HENARES.– En el 2006 se alcanzará una población de 27.000 habitantes

REDACCIÓN.– El Padrón municipal de habitantes de Azuqueca de Henares, a fecha de mayo de 1997, ha cuantificado la población de derecho de este municipio en 17.050 habitantes. Esta cifra supone un crecimiento de 5.426 personas respecto al año 1991, con una media acumulativa anual del 7,3 por ciento. Teniendo como referencia la actual tendencia de crecimiento, el avance del PGOU sitúa la proyección poblacional de Azuqueca de Henares en 21.567 habitantes para el año 2001 y un censo de 26.781 habitantes para el año 2006, lo que representaría un incremento del 57 por ciento con respecto a la población del pasado mes de mayo. En la actualidad, la pirámide de población refleja que los grupos de edad más numerosos son los comprendidos entre los 18 y los 37 años, con 6.804 personas, dato que confirma que la población de la localidad azudense, segunda en importancia en la provincia, es eminentemente joven.

Cursos de inglés para adultos
✓ Principiante
✓ Intermedio
✓ Avanzado
✓ Preparación de FIRST CERTIFICATE
HORARIO DE MAÑANA, TARDE Y NOCHE
Solicite información:
SAN ROQUE SCHOOL of ENGLISH
Paseo San Roque, 1 GUADALAJARA
21 74 45

Grupo KABAH
¡Cantamos tu BODA!
Si quieres concertar audición sin compromiso, llámanos al Tlfno.: 21 42 56

EMPRESA MULTISERVICIOS
REFORMAS Corredor
OFERTA DEL MES
CUARTO DE BAÑO DESDE 325.000 PTAS.
COCINAS DESDE 232.000 PTAS.
PAVIMENTOS DESDE 283.000 PTAS.
¡¡INFÓRMESE!
TLFNOS.: 20 19 10 (DE 17 A 19 HORAS) - 908 70 83 12
NOSOTROS NOS OCUPAMOS DE TODO
FONTANERÍA - GAS - CALEFACCIÓN - ELECTRICIDAD
INSTALADOR AUTORIZADO
C/ VICENTE ALEIXANDRE, 8 - GUADALAJARA

LINEA ORDENADORES FORMA
INTEL MMX 166 Mhz
Disco Duro 2 Gb Quantum
Memoria RAM 16 MB EDO
Tarj. Gráfica S3 Trio 64 V
Unidad 3 1/2 MB
Placa Triton VX II 512 Cache
OBI
Caja Minitower 250 W
Teclado Chicony
Ratón y Alfombrilla
Monitor Color 14" Dig OSD
109.000
INTEL MMX 166 Mhz (P1 en Caja con certif. Original
Disco Duro 4.2 Gb Quantum
Memoria RAM 32 Mb EDO
Tarj. Graf. S3 VIRGE 4 MB
Unidad 3 1/2 OB
Placa Triton VX II 512 C. OBI
Caja Minitower 250 W
Teclado Chicony
Ratón y Alfombrilla
Monitor Color 15" Dig. OSD
129.000
C/Padre Felix Flores, 3
TFNO. 949-21.34.01 - FAX: 949-22.95.64
KIT-MULTIMEDIA
CD ROM 20 X SANYO
ALTAVOCES 60 W.
SOUND BLASTER 16
21.900
Alsitel
KIT MULTIMEDIA
CD ROM 20 X SANYO
ALTAVOCES 240 W.
SOUND B. AWE 64
29.900
P/ INTERNET DE REGALO
P.V.P. NO INCLUYE PRECIOS DE LOS SALVO ORDEN Y HASTA AGOTAR STOCK

Biblioteca Virtual de Castilla-La Mancha. Noticias de Guadalajara. 2/10/1997.

Renfe pretende suprimir las paradas de tren en varias estaciones de la provincia

Los vecinos han iniciado movilizaciones y la Junta no está dispuesta a poner dinero

J.ALBERTO MESEGUER
Guadalajara

Los vecinos de los municipios de Baides y Matillas, y los que se ubican a su alrededor, se encuentran en estos días tratando de defender algo que Renfe les quiere quitar, sus estaciones de ferrocarril.

Por ello, el pasado domingo, los vecinos se concentraron sobre las vías férreas por espacio de casi una hora en ambas estaciones, provocando retrasos en los trenes procedentes de Barcelona y Zaragoza.

Los alcaldes de los municipios afectados –Yunquera, Humanes, Espinosa y Carrascosa, además de Baides y Matillas– están manteniendo reuniones con representantes de Renfe y de la Junta con el fin de mantener la actividad en las paradas.

Las críticas no se han hecho esperar. La Asociación ecologista "Gaia" ha manifestado su apoyo rotundo a los pueblos afectados y a las movilizaciones llevadas a cabo, y han anunciado que dirigirán un escrito al presidente de Renfe para exigir el restablecimiento de las paradas. Por su parte, la Sección Sindical provincial de UGT-Renfe ha calificado de «errática política» la supresión de estas estaciones.

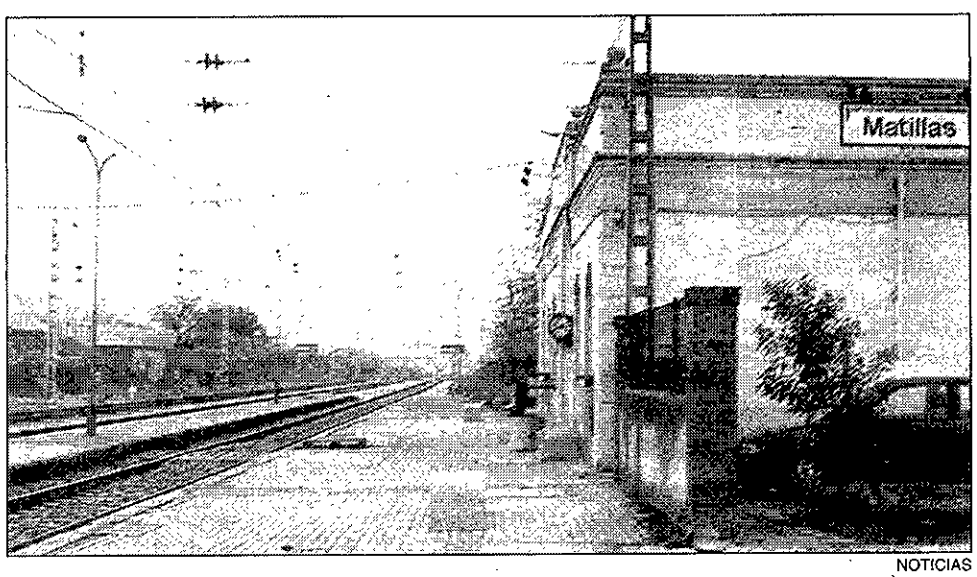

NOTICIAS

El futuro de esta estación, y el de otras cinco de la provincia, está en el aire.

QUE PAGUE LA JUNTA.– Tanto Renfe como algunos de los alcaldes de las localidades afectadas han recurrido al Gobierno regional para que asuman el mantenimiento de las paradas.

Al respecto, el consejero de Obras Públicas, Emiliano García-Page, se ha mostrado tajante, manifestando que el responsable de esta decisión no es otro que Aznar y calificando la situación como «un insulto de Renfe y de Aznar a esta provincia», al tiempo que recordó que «Renfe es una empresa pública que no debe mirar el negocio sino el servicio al ciudadano».

García-Page añadió que «somos los primeros y más interesados en que se mantenga el servicio, pero lo que no vamos a hacer es poner dinero donde lo tenga que poner Aznar».

En marzo concluirán las obras supresión del paso a nivel de Cabanillas

Inaugurada la carretera entre Pinilla y Megina

J.A.MESEGUER. Guadalajara

Las obras de construcción del nuevo paso a nivel de Cabanillas estarán finalizadas en el próximo mes de marzo, según anunció el consejero de Obras Públicas, Emiliano García-Page.

El retraso de las obras, cuya finalización estaba prevista para noviembre, se debe a que hasta esta semana no se ha podido trabajar debajo de la línea férrea por no dar su autorización Renfe. Para salvar el ferrocarril, la empresa constructora va a utilizar un marco de hormigón que se encajará en el terreno a través de gatos hidráulicos.

García-Page ha aprovechado su estancia en Guadalajara para reunirse con los alcaldes de Fontanar, Marchamalo y Cabanillas, quienes le han expuesto la necesidad de un nuevo vial que una a estas tres localidades. El titular de Obras Públicas se ha comprometido a dar una solución en el marco del II Plan Regional de Carreteras, aunque, según García-Page, «con carácter urgente».

NOTICIAS

Túnel del paso a nivel.

Por último, el consejero se desplazó hasta la comarca de Molina para inaugurar el tramo de carretera que une las localidades de Megina y Pinilla.

Colchones de:
Latex
Futon
Galex
Bonnel
Velamos por sus sueños.
INFORMESE:
20 05 62
EL ARCA
C/ León Felipe, 8
Guadalajara

Rachel Modas
Señora - Caballero y Niño
¡¡Ya tu temporada Otoño-Invierno!!
C/ General Moscardó Guzmán, 57 - Locales 4 y 5
Tlfno.: 22 38 05 - Guadalajara

Nueva dirección...

Guadalajara
interactiva
http://guadalajara.interactiva.org
Noticias
GUADALAJARA
en INTERNET
http://guadalajara.interactiva.org/noticias

Ahora,
decide tu futuro profesional
CARRERAS TECNICAS y cursos de especialización año académico
97//98

AREA INFORMATICA
INFORMATICA Y COMUNICACIONES
AREA ADMINISTRATIVA
SECRETARIADO DE DIRECCION E INTERNACIONAL
TECNICO EN CONTABILIDAD
AREA DISEÑO TECNICO
• DISEÑO TECNICO..... AutoCAD
• ANIMACION Y MODELADO..... 3D Studio
AREA DISEÑO PUBLICIDAD
DISEÑO Y MULTIMEDIA
Diplomatura directa de la Universidad de Cambridge, Local Examination Syndicate (U.C.L.E.S.)
Ven al Centro y solicita Gratis nuestra GUIA DEL EMPLEO '97 infórmate
SAN ROQUE
System Centros de Formación
Paseo San Roque, 1 GUADALAJARA
21 74 45
65 CENTROS NOS AVALAN

Biblioteca Virtual de Castilla-La Mancha. Noticias de Guadalajara. 2/10/1997.

Provincia

Finalizan las fiestas de Azuqueca con la participación más alta de los últimos años

El concejal de Festejos ha calificado el balance de las Fiestas como de «sobresaliente»

J.ALBERTO MESEGUER
Azuqueca de Henares

La afluencia masiva de público a la mayoría de los actos programados y la bonanza climatológica, con excepción del viernes, han sido las notas predominantes de la Semana Grande de Azuqueca, que ha resultado la más participativa de los últimos años.

A pesar de los problemas ocasionados durante los primeros días en la celebración de los encierros –el primero de ellos se retrasó durante hora y media– en torno a siete mil aficionados tomaron parte de ellos diariamente.

Las actuaciones musicales del viernes y el sábado fueron, como era de prever, los platos fuertes de las celebraciones. "La Década Prodigiosa" logró reunir a cerca de cinco mil personas en el recinto ferial, cifra que fue superada al día siguiente con el grupo vallecano "Ska-P", que tras la expectación creada tras sendas suspensiones de sus conciertos en Sigüenza y en las Ferias de la capital, lograron reunir a siete mil incondicionales.

NOTICIAS

La participación fue la nota más destacada.

Las novedades introducidas este año también han gozado de una excelente acogida. Los peñistas cumplieron con el consistorio y cerraron sus locales durante dos horas al público, y además se encargaron de organizar la caldereta popular, que el domingo logró juntar en el parque de La Quebradilla a más de 2.500 personas. No obstante, el concejal de Festejos, Gaspar Blanco, auguró que el año próximo se podrán reunir más de 6.000 comensales.

Los festejos taurinos tuvieron una acogida más irregular. La novillada picada del lunes no logró levantar la expectación esperada y la segunda corrida hubo de ser trasladada al domingo por la lluvia. Sin embargo, los rejones del sábado sí que respondieron, encumbrando al rejoneador José Miguel Callejón. En otro orden de cosas, el Ayuntamiento estudiará en los próximos días las acciones a emprender contra la adjudicataria de los actos taurinos, "Tauridia", que puso la nota discordante al incumplir las condiciones estipuladas en cuanto a los encierros.

Nuevas sedes para Protección Civil y la Policía Local

El consejero de Administraciones Públicas, Antonio Pina, acudió a la inauguración

J.ALBERTO MESEGUER.
Azuqueca de Henares

El consejero de Administraciones Públicas, Antonio Pina, asistió en Azuqueca de Henares a la inauguración oficial de las nuevas sedes de la agrupación de voluntarios de Protección Civil y de la Policía Local.

El consejero destacó que Azuqueca fue «la primera corporación en la historia de Castilla-La Mancha que decidió elaborar un Plan de Protección Civil Integral del municipio, en 1988», así como «el esfuerzo por capitalizar la colaboración de la juventud azudense, constituyendo una agrupación que no sólo tiene voluntad sino eficacia».

La nueva sede alberga a más de 40 miembros con un nivel de formación que Pina calificó como «de los más altos de la región». Disponen de una superficie de 120 metros cuadrados distribuidos en un almacén, una sala de reuniones, un dormitorio, aseos, una oficina y una zona reservada para la Asociación de Jóvenes Aspirantes a Voluntarios (AJAV). La inversión para el acondicionamiento del local se eleva a 4 millones de pesetas.

NOTICIAS

Antonio Pina se interesó por la actividades del voluntariado de Protección Civil.

Por su parte, la nueva sede de la Policía Local se ubica en un edificio de planta baja situado junto al Ayuntamiento, edificio que anteriormente estaba ocupado por voluntarios de Protección Civil, por la Asociación de Radioaficionados de Azuqueca y como local de ensayo para los músicos de la localidad.

Con la nueva sede ha entrado en funcionamiento la nueva línea de teléfono del 092. Las nueva dependencias han supuesto un desembolso que ha rondado los 7 millones de pesetas.

P166MMX 98.900Pts*
P200MMX 115.900Pts*
P233MMX 138.900Pts*
P166MMX117.900Pts*
P200MMX135.900Pts*
P233MMX155.900Pts*
Placa Triton VX PnP
32 Mb RAM EDO
Disco duro 4.3Gb
SVGA 64b 1Mb amp. 2Mb
Disquetera 3.5" -1.44Mb
Caja minitorre
Ratón com. MicroSoft.
Teclado Windows95
Monitor svga14" 0.28NE, BR
InfoGes
Epson 400
31.900Pts
*I.V.A. NO INCLUIDO Duplicado de CD Financiados:5999/mes C/Ferial, 58 - 19002 Guadalajara - Tfno/Fax (949)227263

DETENCIÓN.– Localizado el presunto implicado por la aprehensión de armas en Matillas

REDACCIÓN.– Miembros del Grupo de Investigación Fiscal y Antidroga (GIFA) de la Guardia Civil, detuvieron alrededor de las nueve de la noche del pasado miércoles día 24 en Madrid a Ángel B.G., de 34 años, como principal sospechoso en el caso de la aprehensión de armas y material audiovisual e informático en una nave ubicada en el término de Matillas. La detención se llevó a cabo en un piso de la calle Arriaza, número 8. Tras un registro de la vivienda, se incautó un arco de precisión, 23 flechas con puntas de acero y 37 cintas de video. Las Fuerzas de Seguridad continúan realizando gestiones para dar con la identidad de otros posibles implicados.

NOTICIAS

Dos sacerdotes de la diócesis se marchan a Kirguizistán.-

REDACCIÓN.– José María Asenjo y José Ignacio Andrés, dos sacerdotes que hasta la fecha venían realizando su labor pastoral en la diócesis de Sigüenza-Guadalajara, se marchan en busca de la evangelización de nuevas culturas hasta la república ex soviética de Kirguizistán, en el centro de Asia. La iglesia de la Santa Cruz de Azuqueca de Henares, localidad a la que ambos están vinculados, fue escenario el pasado domingo de una emotiva misa de despedida.

NOTICIAS

"Ven y verás»

REDACCIÓN.– «Ven y verás». Con este sugestivo nombre han bautizado María Angeles Lozano y Patricia Marco un negocio verdaderamente innovador. Se trata de una tienda de artículos y ropa infantil de segunda mano. A pesar de que este tipo de establecimientos son muy corrientes en el resto de Europa, en estas latitudes todavía no se había implantado nada parecido. ¿El secreto? La ropa de bebé y de niño tiene muy corta vida útil, pues los niños crecen rápido. Si los enseres y las prendas han sido bien tratadas pueden presentar un aspecto casi nuevo y tener una fácil salida en el mercado por un precio realmente asequible.

Biblioteca Virtual de Castilla-La Mancha. Noticias de Guadalajara. 2/10/1997.

TRÁFICO.- Cinco heridos tras la colisión de dos turismos

REDACCIÓN.– En torno a las ocho y media de la tarde del pasado viernes, en el kilómetro 297,700 de la N-320, término de Quer, un turismo Renault Clio, con matrícula de Guadalajara, conducido por Luis M.A., de 27 años, y ocupado por Regina M.C., de la misma edad, que resultaron heridos leves, colisionó por embestida perpendicular central con un turismo Mercedes 300, con matrícula de Madrid, conducido por Nuria A.S., también de 27 años, que resultó herida grave y ocupado por Trinidad C.C. y Juan Julián G.C., que resultaron heridos leves.

Tres heridos al volcar un turismo en el término de Ledanca

REDACCIÓN.– Alrededor de las once menos cuarto de la mañana del domingo pasado, en el kilómetro 93,100 de la N-II, dentro del término de Ledanca, un Peugeot 309, matrícula Z-4022-AB, conducido por José Miguel Alastruey Lapeña, de 29 años, y ocupado por Jacoba Lapeña Tena, de 64, y por Miguel Alastruey Samitier, de 69, se salió de la vía por su margen izquierdo volcando en forma de tonel e invadiendo la calzada en sentido contrario. Los dos primeros resultaron con heridas graves y con heridas leves el tercero de los ocupantes.

ROBOS.- Detenidos los autores de la sustracción de un turismo

REDACCIÓN.– Agentes del subsector de Tráfico de la Guardia Civil recuperaron el pasado sábado, a la altura del kilómetro 40 de la N-II, término de Azuqueca, un turismo Fiat Uno, matrícula de Madrid, que había sido sustraído el pasado viernes en Alcalá de Henares. Como presuntos autores del hecho fueron detenidos Eduardo A.C. y Santiago G.G. Los hechos tuvieron lugar alrededor de las dos y cuarto de la madrugada.

Los colectivos diocesanos manifiestan su apoyo al obispo tras los incidentes de Espinosa

Dos de las monjas han ingresado en el monasterio de las clarisas de Sigüenza

REDACCIÓN. Guadalajara

Los once monasterios contemplativos de la diócesis, la Confederación de Religiosos, el Cabildo catedralicio, la Comisión Permanente del Consejo Presbiterial, los Arciprestes, y colectivos laicos como Acción Católica, Manos Unidas y Hermandades del Trabajo, han mostrado su total adhesión y solidaridad al obispo de la diócesis de Sigüenza-Guadalajara, José Sánchez González, después de los incidentes registrados en Espinosa de Henares la pasada semana y la supresión del convento de Nuestra Señora de la Asunción.

Así se lo han hecho saber a monseñor Sánchez en notas y comunicados respaldando su acción como «cumplimiento de la obligación propia de su oficio, ejecutar el Decreto de supresión emanado de la Congregación para los Institutos de Vida Consagrada y Sociedades de Vida Apostólica», órgano competente de la Santa Sede.

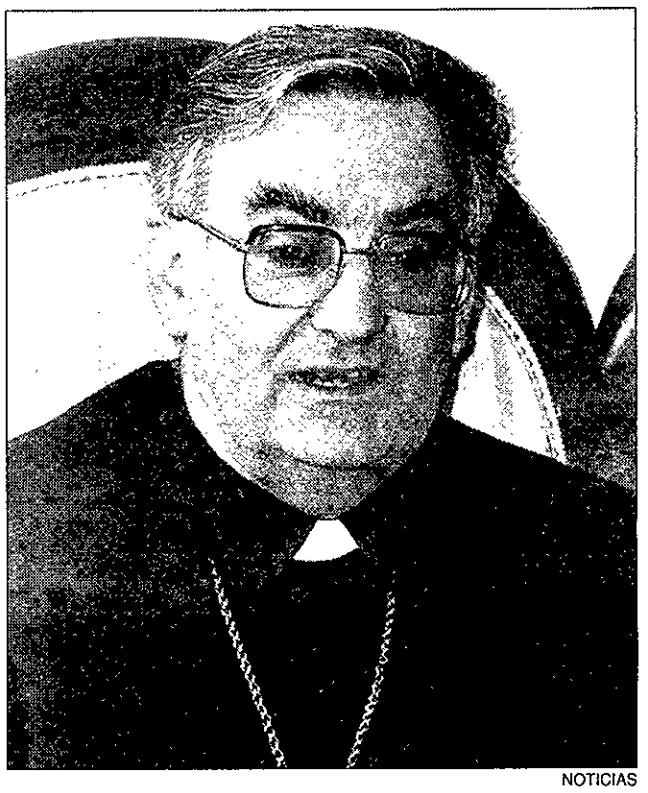

NOTICIAS

El obispo ha recibido numerosas muestras de adhesión.

Todos estos colectivos han lamentado la actitud de los vecinos de Espinosa de Henares y el revuelo informativo que se ha generado a nivel nacional, poniendo en entredicho ante la opinión pública la figura del obispo y de la propia diócesis.

El pasado lunes, en Sigüenza, con motivo de la apertura del curso del Seminario Mayor, más de 70 sacerdotes se acercaron para expresar a monseñor Sánchez su apoyo y adhesión, rubricado en un gran aplauso al comienzo de la celebración.

RETORNO A LA NORMALIDAD.– Por el momento, parece que en el convento de clarisas de Espinosa las aguas vuelven a su cauce. Dos de las cinco monjas que todavía permanecían en el convento suprimido, se incorporaron el pasado domingo al monasterio de la Orden de Santa Clara de Sigüenza.

En cuanto a las otras tres, todavía tienen tres semanas de plazo para abandonar Espinosa de Henares. Una vez que soliciten su incorporación a otro monasterio, el obispo de la diócesis ha anunciado que ofrecerá una rueda de prensa donde se espera que se esclarezcan todos los detalles de la situación que se ha venido viviendo en los últimos días.

BAR-RESTAURANTE CASA MARIANO Los Manantiales
C/ De la Isabela, 12
Tlfno.: 20 18 69
"Los Manantiales"
Guadalajara

Menú Especial
de esta semana

1os Platos (a elegir)
Sopa de Marisco
Cóctel de Gambas
Pimientos Rellenos de Carne

2os Platos (a elegir)
Entrecot a la Plancha
Ternera Asada en su Jugo
Salmón en Salsa de Gambas

Postres (a elegir)
Tarta de Charlota
Sorbete de Cava
Crema de Frambuesas

Pan, Vino Tinto o Rosado, Aguas de Mesa.

1.800 PTS. (Gratis semana del menú diferente)

¡¡ HAGA SU RESERVA YA !!
Tlfno.: 20 18 69

ARCOCENTRO
PELUQUERÍA DE SEÑORAS
Select
PROMOCIÓN 10º ANIVERSARIO 10% DTO. DEL 1 AL 15 DE OCTUBRE
Tintes - Mechas - Moldeados "En sólo 10 minutos"
C/ Calnuevas, 2 - 1ª Planta. Tlfno.: 21 63 95 - Centro Comercial ARCOCENTRO - Guadalajara

No malgastes tu tiempo. Ven a ...
Almacenes Flor Catalana
... y encontrarás de todo a un Buen Precio.

Camisa Cuadros
Caballero
Desde 1.499 pts.

Pantalón Colegial
(45% Lana - 55% Poliester)
GRIS CLARO
GRIS MARENGO
AZUL MARINO
Desde 2.999 pts.

Juego de Cama
(Camero)
3 PIEZAS
Desde 1.699 pts.

Pantalón Vaquero
"LEVI'S 501"
7.999 pts.

Cazadora Vaquera
"MAYORAL"
Tallas de 8 a 16
Sólo 4.190 pts.

2 Pantalones Vaqueros
"PEPE"
7.999 pts.

VESTIMOS A SEÑORA - CABALLERO y NIÑO
Ropa de Cama y Mesa
C/ Padre Tabernero, 17 - Bajo - Guadalajara

Biblioteca Virtual de Castilla-La Mancha. Noticias de Guadalajara. 2/10/1997.

El BM. Gestesa Alcarreño debuta el sábado
El equipo de Vioque militará en Primera División. **Pág. 20**

Nace la peña ciclista "José Antonio Espinosa"
El sábado se disputa el I Memorial del ciclista fallecido. **Pág. 20**

La División de Plata del fútbol sala nacional alza el telón este sábado con un ambicioso Fuencisla/Universanch
El equipo alcarreño que debuta a las cinco en el San José, incorpora a cinco nuevas caras, entre ellas la del entrenador, Chema Cruz. **Pág. 19**

Merino y López ganan el Trofeo Suzuki
La próxima prueba será en la Alcazaba, el 7 de noviembre. **Pág. 20**

BALONCESTO. Liga Eba

Bustamante regresa al "Guada"

El conjunto alcarreño abre la competición el sábado en el San José

ALBERTO MORENO. Guadalajara

9 de junio de 1993. Roberto Bustamante disputaba su último partido con el Club Baloncesto Guadalajara. Era el primer encuentro del playoff que enfrentaba al equipo alcarreño con el Caja Bilbao y que abrió el camino del ascenso deportivo a la ACB. Bustamante jugó dos minutos y anotó un punto. En aquella ocasión el polideportivo San José se encontraba abarrotado por una afición que vibró con el triunfo de su equipo.

Cuatro años más tarde, Bustamante volverá a pisar la pista del polideportivo San José vistiendo la camiseta morada. Esta misma semana se ha concretado su fichaje por el club alcarreño y si los trámites burocráticos no lo impiden, jugará el sábado, a partir de las siete de la tarde, ante el Arroz Dacsa.

Muchas cosas han cambiado desde su último partido. «Sé que ahora viene poca gente al pabellón –argumenta Bustamante–, pero ocurre igual que en todas partes. El baloncesto ha bajado mucho y, por ejemplo, cuando jugaba en Alicante había catorce personas en la grada. Ya estoy avisado y aunque siempre he sido un jugador muy motivado por la gente, tendré que cambiar de mentalidad».

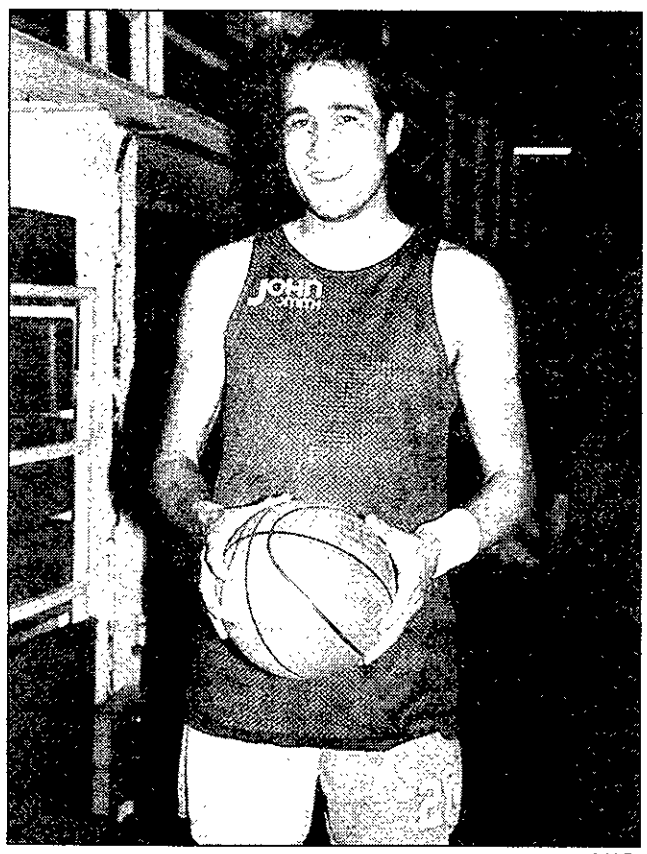

A.M.P.

Cuatro años después, Bustamante pisaba el lunes el San José.

Tras su paso por Guadalajara, Bustamante –28 años y 1,98 metros– jugó en Salamanca, donde ayudó al ascenso del equipo a ACB, disputando una temporada la máxima categoría. Militó después en un equipo alicantino y el año pasado jugó en Mallorca. Ahora, su vinculación con Guadalajara (su mujer es de aquí y viven en Horche), ha facilitado su incorporación al conjunto de Aurelio Zapata.

«Veo bien al equipo y creo que puedo aportar sobre todo experiencia y rebote», señala el jugador. Precisamente estas características son las que buscará en él su nuevo entrenador. «Quiero en él veteranía –dice Zapata– aunque es un jugador muy impulsivo. También tiene que ayudar en el rebote porque es donde más problemas estamos teniendo».

La incorporación de Bustamante puede presentar, además, un beneficio añadido. «Esperemos que sirva también como enganche para esos aficionados que vivieron la época dorada del baloncesto, aunque a la afición se le engancha con nombres, trabajo y juego. Mi propósito es arriesgar en un baloncesto bonito y espectacular y a esto nos va a ayudar Roberto», argumenta el técnico.

EL DEBUT, ANTE ALMASERA.- La incorporación de Roberto Bustamante completa así una plantilla que abre su participación en la liga Eba el sábado ante el Arroz Dacsa de Almasera. Según Aurelio Zapata, el rival es «uno de los más complicados. Es un equipo muy serio, potente y con dos jugadores de peso dentro y sobre todo con Maroto, máximo anotador nacional de la categoría el año pasado. Vamos a sufrir el sábado, pero estamos dispuestos a sufrir para sacar la primera victoria».

Para el encuentro, Zapata cuenta con la baja segura de De Benito –lesionado– y la duda de Bustamante, que está a la espera de que la Federación formalice su ficha.

BALONCESTO. Primera Femen.

A.M.P.

García Arés se muestra ambicioso ante la nueva temporada.

El Gelco Guadalajara no renuncia a nada

El equipo comienza la liga el domingo

A.M.P. Guadalajara

Formar parte del grupo de cabeza de la Primera División Femenina. Este es el reto que se marca Juan Carlos García Arés para la nueva campaña. El equipo, patrocinado esta temporada por Gelco, debutará el domingo, en el San José, a partir de las seis de la tarde, ante el Olímpico 64.

Las metas son ambiciosas a pesar de la irregular pretemporada realizada. A falta de un nuevo encuentro –se juega hoy jueves–, el Gelco ha cosechado una victoria y dos derrotas en los partidos de preparación que han servido, de momento, para que el entrenador ponga a punto a un equipo que ha demostrado una importante mejora en el juego interior.

PLANTILLA DEL GELCO GUADALAJARA. TEMPORADA 1997/98

NOMBRE	PUESTO	ALTURA	EDAD	TEMP.	PROCED.
Gema Juan	Base	1,58	22	8	Cantera
Laura Acebrón	Base	1,58	22	8	Cantera
Sonia Ortiz-Villajos	Escolta	1,74	20	1	Juv. Alcalá
Itziar de la Orden	Escolta	1,64	19	2	Cantera
Ana Llorente	Escolta	1,68	24	8	Cantera
Verónica Venera	Ala-pivot	1,72	19	1	Juv. Alcalá
Ana Belén del Sol	Ala-pivot	1,78	24	8	Cantera
Minerva Martínez	Pivot	1,79	20	3	Juv. Alcalá
Eva Mª Rubio	Alero	1,78	20	3	Juv. Alcalá
Ana Lopez	Pivot	1,80	18	1	Cantera
Miriam Tabernero	Pivot	1,76	22	8	Cantera
Beatriz del Amo	Pivot	180	18	3	Cantera

Entrenador: Juan Carlos García Arés.
2º entrenador: Jesús Gutiérrez Tejedor.

JUDO INOKUMA

JUDO - TAI-CHI - YOGA

Dojo Inokuma
Travesía de San Roque nº 25
19002 Guadalajara
Tlfno.: (949) 22 57 71

La Casa de Mamá

GUARDERÍA

C/ Artistas, 33
Guadalajara
Tlfno.: 21 87 77

Biblioteca Virtual de Castilla-La Mancha. Noticias de Guadalajara. 2/10/1997.

FÚTBOL SALA. División de Plata

Guadalajara vuelve a hablar en Plata

El sábado debuta en casa el Fuencisla/Universanch con cinco caras nuevas

ALBERTO MORENO. Guadalajara

La División de Plata del fútbol sala nacional da el pistoletazo de salida este fin de semana a la temporada 1997/98 y en su grupo «A», el máximo representante alcarreño de este deporte, el Fuencisla/Universanch afrontará su tercera temporada consecutiva en la categoría.

La cita será el sábado, a partir de las cinco de la tarde, en el polideportivo San José. El rival, el F. S. Melilla –equipo fusionado con el Panadería Virgilies un auténtico desconocido incluso para el entrenador morado, Chema Cruz, un técnico que tiene claro el objetivo para esta campaña. «El presidente puso el reto de consolidar el equipo en la categoría con gente de Guadalajara y que salieran dos o tres jugadores del filial o del juvenil. Esto me encanta, pero añado el objetivo de quedar cuanto más arriba mejor», aclara. Para ello, Chema Cruz llevará al máximo su filosofía de juego. «Aquí todo el que quiera jugar, tendrá que trabajar en los entrenamientos. Quiero un equipo de doce jugadores, en el que si se produce un cambio en un partido, no se note. Me gustaría que a los equipos contrarios les costara Dios y ayuda meternos un gol. Aquí el que no puede bajar a defender, es mejor que no suba porque para jugadores cómodos, está la División de Honor».

Chema Cruz es una de las cinco nuevas caras del Fuencisla/Universanch de la temporada 97/98, junto a los fichajes de Iván y Alberto –incorporados al comienzo de la pretemporada– y las inclusiones a última hora de David Sequera, procedente del Atlético de Madrid y Juan Buendía, jugador del Pozo de Murcia que está realizando el Servicio Militar en Alcalá de Henares.

La pretemporada ha puesto el punto final. Desde el sábado, Guadalajara volverá a hablar en Plata.

A.M.P.

Sequera, Alberto, Chema Cruz, Iván y Juan, las cinco caras nuevas del Fuencisla/Universanch.

Fuencisla/Universanch

NOMBRE	PUESTO	EDAD
Nuco	Portero	24
Nico	Portero	23
Santi	Portero	24
Pepe	Cierre	25
Alberto	Ala	24
Roberto Espinosa	Ala	24
Roberto García	Ala	26
Rubén	Ala	28
Isma	Ala	25
Sequera	Ala	27
Juan	Ala	20
Chechu	Ala	23
Iván	Pívot	17

Entrenador: Chema Cruz
Presidente: Jesús Fuentes

M.C. JÓDAR

El Sanjo/Rayet se lleva el IV Torneo "Casa Víctor".-

REDACCIÓN. Guadalajara

El Sanjo/Rayet, equipo que militará en la Primera División de la liga provincial, se adjudicó el pasado sábado, el IV Torneo de fútbol sala "Restaurante Casa Víctor", que se disputó en el polideportivo San José. El Discoteca Maravedí terminó segundo y el equipo anfitrión, Casa Víctor, tercero. Fernando Belinchón (Sanjo/Rayet) fue elegido mejor jugador, mientras que Iván Fernández (Maravedí), se llevó el trofeo al máximo goleador –donado por Joyería Martín–.

MOTOR

Rover 414i: un clásico con estilo inglés

JOSÉ ANDRÉS MERINO
Guadalajara

La nueva serie 400 de Rover mantiene la elegancia y refinamiento que los hizo famosos. Las mejoras introducidas en los motores y ligeros toques estéticos, dan un nuevo aire a los 400. Rover es sinónimo de innovación y exclusividad. La marca posee el pedigrí de su departamento de ingeniería, capaz de presentar modelos con unos acabados de excelente calidad.

Si debemos pasar muchas horas al volante, necesitaremos un coche fácil de conducir, cómodo y que nos haga olvidar el tedio

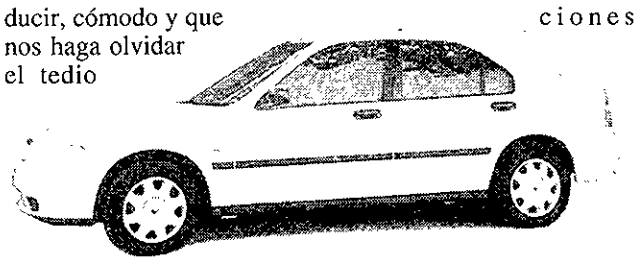

que supone conducir por las abarrotadas carreteras de hoy. El Rover 400 permite disfrutar del confort. Las espumas de doble dureza de los asientos ofrecen la combinación ideal de soporte y acolchado.Las grandes dimensiones de los relojes indicadores permiten una fácil lectura. Los interruptores están colocados en el lugar oportuno y a la altura exacta. Dos detalles de lujo dan el toque final al Rover 400: las luces interiores están dotadas de retardo automático, y el limpia trasero se conecta también de forma automática al insertar la marcha atrás.

MEJORAR LAS PRESTACIONES.- Las ligeras modificaciones sufridas por el propulsor de 1.4 le han hecho incrementar sus prestaciones. Los cambios van encaminados a mejorar la refrigeración del motor, para enviar mayor líquido refrigerante allí donde sea necesario y para que se pueda calentar con mayor rapidez.

A la hora de comprobar si esas mejoras son reales, nos damos cuenta de que el pequeño motor del Rover 414 tiene muchas cosas para dar. El poco ruido que emite el motor es lo primero que nos llama la atención. A bajas revoluciones la mecánica es un poco lenta de reacciones. Hay que pisar a fondo el acelerador para que la aguja del cuentarrevoluciones sobrepase la línea de la 4.500 rpm., y el motor muestre realmente todo su poderío. Una vez se ha alcanzado la cifra citada, la caja de cambios permite cómodamente mantener su régimen ideal de giro. Tan solo se nota un escalón excesivamente amplio en el cambio de segunda a tercera.

TECNOLOGIA NASA.- Los ingenieros encargados de diseñar las suspensiones del Rover no escatimaron en medios para colocar a la serie 400 en los niveles más altos de confort de marcha. Gracias a esto el Rover ofrece un nivel de confort muy elevado, digno de vehículos con un precio final mucho más alto.

Si buscamos lujo y refinamiento con sencillez, prestaciones y economía, comodidad y versatilidad, el 414 será nuestro próximo coche.

¡VEN A JUGAR AL GOLF!

Ahora ya puedes iniciarte en la práctica del golf, uno de los deportes que más campeones ha dado a nuestro país. Y lo puedes hacer cerca de tu casa y a un precio increible, en Cabanillas Golf. Anímate, te estamos esperando.

CURSOS DE INICIACIÓN: **Los cursos se impartirán en una hora de clase semanal. La última clase será de dos horas e incluirá salida al Campo.**
En los curso de tratarán los siguientes puntos: Reglas del juego, Técnica del swing, Pull, Golpe corto y Salida del banker.

GRUPO A:
Alumnos: *Adultos, clases de 5 ó 6 personas.*
Duración: *12 horas.*
Precio: *12.500 Ptas. por persona.*
Incluye el alquiler de palos y bolas.

GRUPO B:
Alumnos: *Infantiles. Máximo 16 años. Clases de 5 ó 6 personas.*
Duración: ***12 horas.***
Precio: *10.000 Ptas. por persona.*
Incluye el alquiler de palos y bolas.

Cabanillas Golf, s.a.

Biblioteca Virtual de Castilla-La Mancha. Noticias de Guadalajara. 2/10/1997.

Deportes

BALONMANO. Primera División

De nuevo, balonmano del bueno

El Gestesa debuta el sábado, a las 18,30 horas, en el polideportivo Municipal

ALBERTO MORENO. Guadalajara

El sábado, a partir de las 18,30 horas y en el polideportivo Municipal se abre una nueva etapa en el balonmano de Guadalajara. El BM. Alcarreño, patrocinado por la firma Gestesa, hará su debut en la Primera División. El pasado lunes se procedía a la presentación oficial del equipo, un conjunto que, entrenado por Pepe Vioque, se marca como principal objetivo mantener la categoría y hacerlo, además, con jugadores de Guadalajara. Sin embargo, un segundo reto está en la mente de todos: devolver a la ciudad el amor por el balonmano.

«Hay que pedir paciencia, sobre todo en las primeras jornadas», señala el entrenador, e insiste en que «tengo mucha ilusión y los jugadores mucha capacidad de trabajo».

Según Vioque, «hay que hacer borrón y cuenta nueva. Se abre un capítulo nuevo en el balonmano de Guadalajara, se vuelve a arrancar con gente de Guadalajara y que aunque no es la categoría reina, poco a poco se va a intentar estar en cotas más altas. Para ello, la ilusión del público es muy importante».

A.M.P.

Instituciones, patrocinadores y plantilla se muestran esperanzados por la nueva etapa del club.

La aparición del equipo en Primera División ha sido producto del trabajo de instituciones, patrocinador y club. Precisamente, Antonio López Polo, diputado de Deportes, aseguraba en la presentación que «nuestra función ha terminado aquí. Ahora son el club y los aficionados los que tienen que tomar la palabra».

El futuro del balonmano en Guadalajara comienza el sábado. El Airtel Lavadores será el primer obstáculo con el que se encuentren los alcarreños.

PLANTILLA GESTESA ALCARRENO. TEMPORADA 1997/98

NOMBRE	PUESTO	ALTURA	EDAD	PROCEDENCIA
Fernando Pareja	Portero	1,83	22	BM. Gestesa
Gustavo Vallejo	Portero	1,81	19	BM. Gestesa
Alberto Benito	Portero	1,80	17	Gestesa Juv.
Rafael Polo	Pivote	1,90	23	BM. Gestesa
Jorge Higueras	Pivote	1,84	26	BM. Gestesa
Rubén Pedrero	Pivote	1,81	18	Gestesa Juv.
David Castillo	Extremo	1,80	22	BM. Gestesa
José J. Perdices	Extremo	24	1,78	BM. Gestesa
David Mínguez	Extremo	1,80	18	Gestesa Juv.
César Retuerta	Extremo	1,68	18	Gestesa Juv.
Manuel Vioque	Lateral	1,87	22	BM. Gestesa
Carlos Carpintero	Lateral	1,86	24	BM. Gestesa
Carlos Razola	Lateral	1,84	17	Gestesa Juv.
Jaime Cuadrado	Lateral	1,86	24	BM. Gestesa
Ricardo Medina	Central	1,81	18	Gestesa Juv.

Entrenador: Pepe Vioque

MOTOR. XIII Montes de Cuenca

Merino y López ganan el Trofeo Suzuki

El próximo día 7 de noviembre disputarán la prueba de la Alcazaba en Cuenca

REDACCIÓN. Guadalajara

El pasado fin de semana se celebró el XIII Montes de Cuenca, prueba puntuable para el Campeonato de Castilla-La Mancha de Rallyes Todo Terreno, en la que participaba el equipo Lochauto-Aylú-Gelco Racing, con Merino y López.

En la prólogo del viernes, venció el portugués Mendes, mientras que en la carrera del sábado, Merino y López, debido a una mala elección de los neumáticos, llegaron a la primera asistencia en penúltima posición. Tras un nuevo cambio de ruedas, comenzó la gran remontada del equipo, que concluyó con el primer puesto aventajando al segundo en casi 1,30 minutos.

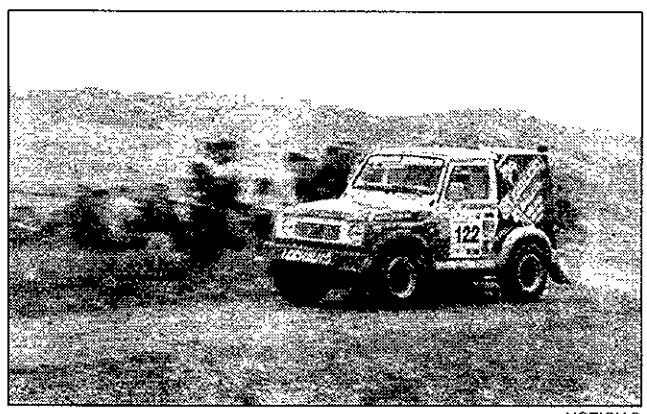

NOTICIAS

El Suzuki de los alcarreños dio mucho de qué hablar en Cuenca.

Su excelente puesto –noveno en la general– y vencer en los Montes de Cuenca, eleva la moral de los alcarreños, que de nuevo, en Cuenca, el 7 de noviembre tienen otra cita con la prueba de la Alcazaba.

CICLISMO

Nace en Azuqueca la Peña Ciclista "José Antonio Espinosa"

El sábado se correrá el I Memorial "Espinosa"

ALBERTO MORENO. Guadalajara

El próximo día 20 se cumplirá un año de la fatídica muerte del ciclista José Antonio Espinosa. Un año durante el cual los homenajes a "Josito" han llegado de todas partes. Ahora se cumple uno de los más ansiados deseos de su padre, la creación de la peña ciclista que lleva su nombre.

Aunque en 1993 ya se intentó su puesta en marcha, la peña acaba de ver la luz. «Tenía la ilusión de crear la peña cuando mi hijo estuviese consagrado como ciclista, pero no obtuve esa suerte. De todas formas, la peña se ha hecho», señalaba Luis Espinosa, padre de José Antonio, durante la presentación del nuevo club ciclista.

La Junta Directiva de la peña estará compuesta por Luis Espinosa, como presidente; Florencio Martín, como vicepresidente; Gregorio García Villaoslada (secretario), Pedro López (subsecretario); tesorera: Lucía Hernández; relaciones públicas: Lucía Espinosa; monitor: Luis Francisco Espinosa; vocales: Fermín Muñoz, Santos González, Luis Ceballos, Manuel Huertas, Manuel Díaz y José María Espinosa.

EL I MEMORIAL.– El primer acto que ha organizado la peña también servirá de homenaje al ciclista fallecido. El sábado, tendrá lugar el I Memorial José Antonio Espinosa para equipos de las categorías sub 23 y elite, de carácter nacional. En la prueba colaboran la peña Juan Carlos Martín y la Unión Ciclista San Sebastián de los Reyes y cuenta con el patrocinio de la Diputación y los ayuntamientos de Alovera y Azuqueca.

Está previsto que la salida se tome a las once de la mañana desde Alovera y se darán cinco vueltas a un circuito de unos 140 kilómetros formado por Alovera-Azuqueca-Villanueva de la Torre-Valdeavero-Torrejón del Rey-Quer-Alovera y Azuqueca.

A.M.P.

Luis Espinosa vistió a su nieto Israel con el maillot de la peña.

El memorial cuenta con un presupuesto de 819.000 pesetas, que en su mayoría irá destinado a premios (519.000 pesetas).

De momento, según Luis Espinosa, en la carrera han asegurado su presencia como espectadores gente del deporte como Eduardo Chozas, Fernando Romay, Anselmo Fuerte, Eleuterio Anguita, Dani Clavero, Maximino Pérez o Chico Pérez.

POLÉMICA CON JOSÉ LUIS VIEJO.– Luis Espinosa aprovechó la presentación del nuevo club para aclarar ciertos rumores sobre una posible polémica con la peña José Luis Viejo e indicó que «cuando ocurrió lo de mi hijo, José Luis –Viejo– fue el primero que me pidió hacer algo por mi hijo, pero a mis oídos ha llegado que yo vendí la imagen de mi hijo con ánimo de lucro a la peña José Luis Viejo y con intención de repartirlo después. Eso, quien me conozca, me extraña que lo crea y por eso no colaboran en el memorial».

¿Quieres conseguir tu CARNET de CONDUCIR?
- Amplio horario de clases teóricas y prácticas, mañana y tarde.
- Elevado índice de aprobados.
- Disponemos de los medios más avanzados del mercado.
MÁS DE 25 AÑOS NOS AVALAN ¡LLÁMANOS! Te enseñamos a conducir.
C/ Sta. Teresa de Jesús, 5 (Zona la LLanilla) - Tlfno.: 22 26 16 - Guadalajara
C/ Mina, 47 - Tlfno.: 21 98 00 - Guadalajara
AUTO-ESCUELA HENARES
C/ Constitución, 6 - Tlfno.: 26 35 03 Azuqueca de Henares

Biblioteca Virtual de Castilla-La Mancha. Noticias de Guadalajara. 2/10/1997.

RESULTADOS Y CLASIFICACIONES

FÚTBOL — Tercera División

CUENCA	3-2	ATL. TERESIANO
ALMANSA	**1-0**	**AZUQUECA**
BELMONTE	4-1	CONSUEGRA
VILLARROBLEDO	0-1	HELLÍN
C.D. GUADALAJARA	**1-2**	**CONQUENSE**
BOLAÑEGO	0-2	PUERTOLLANO
VALDEPEÑAS	1-2	ALCÁZAR
LA SOLANA	2-0	ALMAGRO
TOMELLOSO	2-0	TORRIJOS
SOCUÉLLAMOS	0-1	TORPEDO 66

		Pt.	J.	G.	E.	P.	F.	C.
1	TOMELLOSO	13	5	4	1	0	16	2
2	CUENCA	11	5	3	2	0	12	5
3	PUERTOLLANO	11	5	3	2	0	5	1
4	VILLARROBLEDO	10	5	3	1	1	10	5
5	LA SOLANA	9	5	2	3	0	7	3
6	HELLÍN	8	5	2	2	1	5	4
7	ALMANSA	8	5	2	2	1	10	9
8	C.D. GUADALAJARA	7	5	2	1	2	9	6
9	VALDEPEÑAS	7	5	2	1	2	9	6
10	CONQUENSE	7	5	2	1	2	6	4
11	ALCÁZAR	7	5	2	1	2	6	8
12	TORPEDO 66	7	5	2	1	2	3	5
13	SOCUÉLLAMOS	6	5	1	3	1	4	4
14	TORRIJOS	6	5	1	3	1	4	5
15	BOLAÑEGO	5	5	1	2	2	2	5
16	BELMONTE	4	5	1	1	3	7	12
17	CONSUEGRA	4	5	1	1	3	8	16
18	ATL. TERESIANO	3	5	0	3	2	5	11
19	AZUQUECA	1	5	0	1	4	2	10
20	ALMAGRO	0	5	0	0	5	2	11

FÚTBOL — División de Honor Juv.

KELME	7-0	CARABANCHEL
RAYO VALLECANO	1-1	ROMA
DOLORENSE	0-2	AT. MADRID
MURCIA	3-3	LEGANÉS
BETIS FLORIDA	1-1	ALBATERA
MOSCARDÓ	2-0	RANERO
REAL MADRID	**6-0**	**C.D. GUADALAJARA**
GETAFE	0-0	HÉRCULES

		Pt.	J.	G.	E.	P.	F.	C.
1	KELME	3	1	1	0	0	7	0
2	REAL MADRID	3	1	1	0	0	6	0
3	AT. MADRID	3	1	1	0	0	2	0
4	MOSCARDÓ	3	1	1	0	0	2	0
5	ROMA	1	1	0	1	0	1	1
6	LEGANÉS	1	1	0	1	0	3	3
7	ALBATERA	1	1	0	1	0	1	1
8	RAYO VALLECANO	1	1	0	1	0	1	1
9	MURCIA	1	1	0	1	0	3	3
10	BETIS FLORIDA	1	1	0	1	0	1	1
11	HÉRCULES	1	1	0	1	0	0	0
12	GETAFE	1	1	0	1	0	0	0
13	RANERO	0	1	0	0	1	0	2
14	DOLORENSE	0	1	0	0	1	0	2
15	C.D. GUADALAJARA	0	1	0	0	1	0	6
16	CARABANCHEL	0	1	0	0	1	0	7

FÚTBOL — Liga Nacional Juv.

CONQUENSE	0-0	PUERTOLLANO
TORRIJOS	1-1	TALAVERA
MANZANARES	0-3	CUENCA
SP. ALCARREÑO	**0-4**	**ESC. ALBACETE**
TOLEDO IMP	2-1	MANCHEGO
ALCÁZAR	3-1	BARGAS
ALMAGRO	0-0	TOLEDO SAD
ALBACETE SAD	4-0	YUNCOS

		Pt.	J.	G.	E.	P.	F.	C.
1	ALBACETE SAD	9	3	9	0	0	11	2
2	TOLEDO SAD	7	3	2	1	0	10	0
3	PUERTOLLANO	7	3	2	1	0	9	1
4	ESC. ALBACETE	7	3	2	1	0	8	2
5	CONQUENSE	7	3	2	1	0	5	3
6	CUENCA	6	3	2	0	1	5	5
7	TOLEDO IMP.	6	3	2	0	1	6	11
8	TALAVERA	4	3	1	1	1	8	4
9	ALCÁZAR	3	3	1	0	2	4	6
10	MANZANARES	3	3	1	0	2	1	5
11	TORRIJOS	1	3	0	1	2	5	7
12	BARGAS	1	3	0	1	2	5	8
13	SP. ALCARREÑO	1	2	0	1	1	1	5
14	YUNCOS	1	3	0	1	2	3	8
15	ALMAGRO	1	3	0	1	2	1	13
16	MANCHEGO	0	2	0	0	2	1	3

FÚTBOL — Primera Autonómica

TOLEDO S.A.D.	1-2	YUNCOS
C.D. MARCHAMALO	**2-2**	**ASLAND**
SAN PRUDENCIO	S/R-S/R	SONSECA
ILLESCAS	**1-2**	**SP. CABANILLAS**
ESQUIVIAS	1-2	TOLEDO IMP.
VALMOJADO	2-3	ESCALONA
CARPIO	**1-0**	**C.D. SIGÜENZA**
LOS YÉBENES	2-1	STA. CRUZ
MORA	2-0	TALAVERA

		Pt.	J.	G.	E.	P.	F.	C.
1	TOLEDO S.A.D.	9	4	3	0	1	9	3
2	ESCALONA	9	4	3	0	1	5	4
3	LOS YÉBENES	9	4	3	0	1	6	5
4	TOLEDO IMP.	8	4	2	2	0	11	7
5	SP. CABANILLAS	7	4	2	1	1	10	6
6	YUNCOS	7	4	2	1	1	6	6
7	MORA	6	4	2	0	2	9	6
8	VALMOJADO	6	4	2	0	2	10	7
9	ILLESCAS	6	4	2	0	2	6	7
10	CARPIO	5	4	1	2	1	4	4
11	C.D. MARCHAMALO	5	4	1	2	1	5	7
12	SAN PRUDENCIO	4	3	1	1	1	4	3
13	ESQUIVIAS	4	4	1	1	2	5	5
14	TALAVERA	4	4	1	1	2	5	7
15	STA. CRUZ	4	4	1	1	2	3	6
16	C.D. SIGÜENZA	3	4	1	0	3	6	8
17	ASLAND	1	4	0	1	3	5	11
18	SONSECA	1	3	0	1	2	1	8

FÚTBOL — Segunda Autonómica

ALBALATE	1-6	USANOS
CIFONTINO	1-1	JADRAQUE
MEMBRILLERA	0-2	TORREJON DEL REY
YUNQUERA	5-1	YEBRA
AZUQUECA «B»	2-1	MOLINA
CULT. ESPINOSA	2-4	MANANTIALES
TÓRTOLA	1-1	SACEDÓN
EL CASAR	4-2	COGOLLUDO
AT. ALMONACID	2-5	FONTANAR

		Pt.	J.	G.	E.	P.	F.	C.
1	TORREJON DEL REY	9	3	3	0	0	13	0
2	SACEDÓN	7	3	2	1	0	7	1
3	YUNQUERA	6	2	2	0	0	9	1
4	USANOS	6	3	2	0	1	9	4
5	EL CASAR	6	2	2	0	0	5	2
6	JADRAQUE	4	2	1	1	0	7	3
7	TÓRTOLA	4	3	1	1	1	9	6
8	CIFONTINO	4	2	1	1	0	4	2
9	MEMBRILLERA	4	3	1	1	1	5	4
10	AZUQUECA «B»	4	3	1	1	1	2	3
11	MANANTIALES	4	3	1	1	1	4	6
12	FONTANAR	3	2	1	0	1	5	4
13	COGOLLUDO	3	3	1	0	2	8	10
14	YEBRA	1	2	0	1	1	2	6
15	MOLINA	0	2	0	0	2	2	6
16	ALBALATE	0	2	0	0	2	3	12
17	CULT. ESPINOSA	0	3	0	0	3	2	12
18	AT. ALMONACID	0	3	0	0	3	3	17

BALONMANO — Primera División

AGROMAN 3 DE MAYO		**APL-APL GESTESA**
HORMIGONES VIGO	29-19	TEKA
FERROPLAS BURGOS	22-24	LALÍN
ACADEMIA OCTAVIO	30-30	ASTILLERO GAS.
COVADONGA	25-27	LOURDES
ADEMAR LEÓN	37-16	LA CORUÑA
AIRTEL ELEC.	17-19	BEJARANO

		Pt.	J.	G.	E.	P.	F.	C.
1	ADEMAR LEÓN	2	1	1	0	0	37	16
2	HORMIGONES VIGO	2	1	1	0	0	29	19
3	BEJARANO	2	1	1	0	0	19	17
4	LALÍN	2	1	1	0	0	24	22
5	LOURDES	2	1	1	0	0	27	25
6	ASTILLERO GAS.	1	1	0	1	0	30	30
7	ACADEMIA OCTAVIO	1	1	0	1	0	30	30
8	GESTESA	0	0	0	0	0	0	0
9	AGROMAN 3 DE MAYO	0	0	0	0	0	0	0
10	COVADONGA	0	1	0	0	1	25	27
11	FERROPLAS BURGOS	0	1	0	0	1	22	24
12	AIRTEL ELEC.	0	1	0	0	1	17	19
13	TEKA	0	1	0	0	1	19	29
14	LA CORUÑA	0	1	0	0	1	16	37

FÚTBOL SALA — Primera Nacional «A»

SANJO/RAYET	7-4	CARNICER «B»
PARACUELLOS	4-4	DEP. OLIMPIADA
INCARLOPSA	8-2	MOLINA
GRUCER	1-6	FERR. MADRID
BARGAS	2-3	TALAVERA
CENTENERA/MIRR	6-3	LOS MAYAS
DEPORCOSLADA	2-1	FRUTAS GIL
PISC. POLIFIBRA	1-7	RAYO MEJORADA

		Pt.	J.	G.	E.	P.	F.	C.
1	RAYO MEJORADA	3	1	1	0	0	7	1
2	INCARLOPSA	3	1	1	0	0	8	2
3	FERR. MADRID	3	1	1	0	0	6	1
4	CENTENERA/MIRR	3	1	1	0	0	6	3
5	SANJO/RAYET	3	1	1	0	0	7	4
6	DEPORCOSLADA	3	1	1	0	0	2	1
7	TALAVERA	3	1	1	0	0	3	2
8	DEP. OLIMPIADA	1	1	0	1	0	4	4
9	PARACUELLOS	1	1	0	1	0	4	4
10	BARGAS	0	1	0	0	1	2	3
11	FRUTAS GIL	0	1	0	0	1	1	2
12	CARNICER «B»	0	1	0	0	1	4	7
13	LOS MAYAS	0	1	0	0	1	3	6
14	GRUCER	0	1	0	0	1	1	6
15	MOLINA	0	1	0	0	1	2	8
16	PISC. POLIFIBRA	0	1	0	0	1	1	7

FÚTBOL SALA — Primera Nacional «B»

RAYO POZO SPORT	4-3	LA UNION YAR
RIVAS-ATLANTIS	**3-1**	**ASISA-GU 2000**
AISTERCOM	5-9	SIMANCAS
M 2000 SOCCER	3-3	SAN BLAS
NAVALAFUENTE	3-4	LOS AMIGOS
COSMOS	4-6	TORREMOLINOS

DESCANSA : GRATISFILM

		Pt.	J.	G.	E.	P.	F.	C.
1	SIMANCAS	3	1	1	0	0	9	5
2	RIVAS-ATLANTIS	3	1	1	0	0	3	1
3	TORREMOLINOS	3	1	1	0	0	6	4
4	LOS AMIGOS	3	1	1	0	0	4	3
5	RAYO POZO SPORT	3	1	1	0	0	4	3
6	SAN BLAS	1	1	0	1	0	3	3
7	M 2000 SOCCER	1	1	0	1	0	3	3
8	GRATISFILM	0	0	0	0	0	0	0
9	LA UNION YAR	0	1	0	0	1	3	4
10	NAVALAFUENTE	0	1	0	0	1	3	4
11	COSMOS	0	1	0	0	1	4	6
12	ASISA-GU 2000	0	1	0	0	1	1	3
13	AISTERCOM	0	1	0	0	1	5	9

PROXIMA JORNADA

FÚTBOL. TERCERA DIVISIÓN. JORN. 6ª.

Hellín - Guadalajara
Azuqueca - Belmonte
Consuegra - Socuéllamos
Teresiano - Almansa
Torrijos - Cuenca
Almagro - Tomelloso
Alcázar - La Solana
Puertollan - Valdepeñas
Conquense - Bolañega
Torpedo 66 - Villarrobledo

FÚTBOL. PRIMERA AUTONÓMICA. JORN. 5ª

San Prudencio - Illescas
Sporting Cabanillas - Esquivias
Toledo Imp. - Valmojado
Escalona - Carpio
Sigüenza - Los Yébenes
Sta. Cruz UJAF - Mora
Talavera - Toledo S.A.D.
Yuncos - Marchamalo
Sonseca - Asland

FÚTBOL. SEGUNDA AUTONÓMICA. JORN. 4ª

Jadraque - Almonacid
Usanos - Cifontino
Cogolludo - Albalate
Sacedón - El Casar
Manantiales - Tórtola
Molina - Espinosa
Yebra - Azuqueca «B»
Torrejón del Rey - Yunquera
Fontanar - Membrillera

FÚTBOL. DIVISIÓN DE HONOR JUV. JORN. 2º

C. D. Guadalajara - Kelme

FÚTBOL. JUVENIL NACIONAL. JORN. 4º

C. D. Cuenca - Sp. Alcarreño

BALONCESTO. LIGA EBA. JORN. 1ª

Guadalajara - Arroz Dacsa
San Román - Baln. Archena
Gandía - Disermoda
Maná Fuenlabrada - Calpe
Bansander - Canoe
Denia - Estudiantes

BALONCESTO. PRIMERA FEMENINA. JORN. 1ª

Gelco Guadalajajara - Olimp. 64

BALONMANO. PRIMERA DIVISIÓN. JORN. 2º

Gestesa Alcarreño - Airtel
La Coruña - Agromán 3 de mayo
Lourdes - Ademar
Astillero - Covadonga
Lalín - Academia Octavio
Teka - Ferroplás
Bejarano - Hormigones Vigo

FÚTBOL SALA. DIVISIÓN DE PLATA. JORN. 1ª

Collado Villalba - Com. Gáldar
Extremadura - Sobrado
Mínguez Saez - Nazareno
Novelda - Puertollano
Apademar - Alcantarilla
U. E. Cees - Albacete
At. Madrid - Ceuta
Fuencisla/Universanch. - Virgili

FÚTBOL SALA. NACIONAL «A». JORN. 9ª

Carnicer «B» - Piscinas Polifibra
Frutas Gil - Sanjo/Rayet
Los Mayas - Deporcoslada
Talavera - Az. Centenera
Ferretería Madrid - Bargas
Molina - San Clemente
Olimpiada/Las Galeras - Incarlopsa
Rayo Mejorada - Paracuellos

FÚTBOL SALA. NACIONAL «B». JORN. 9ª

Asisa/Gu. 2000 - Aistercom F. S.

EOI
Escuela de Organización Industrial

La Escuela de Organización Industrial (EOI) creada en 1955, se ha convertido en 1997 en la Fundación EOI, a cuyo patronato pertenecen las siguientes instituciones y empresas: MINER que ejerce el protectorado, CDTI, CECA, ERICSSON, FUNDACIÓN AIRTEL MÓVIL y RETEVISIÓN.

MASTER Y PROGRAMA EN DIRECCIÓN DE PYMES
EMPRESA FAMILIAR

DIRIGIDO A:
Hijos/as o sucesores de empresarios, fundamentalmente jóvenes con vocación empresarial, que deseen integrarse en la **empresa familiar**, con titulación superior o media (o estudiantes de último curso de carrera), o con experiencia en la Pequeña y Mediana Empresa.

METODOLOGÍA:
• Un Programa de un curso académico, compaginando las clases teórico-prácticas, con la realización del Plan Estratégico, que permitirá conocer la empresa desde todos los ángulos, así como ilusionarse con el quehacer de la empresa y consecuentemente ver el futuro con otras perspectivas.
• Cada participante cuenta con un **Consultor** que, de manera individualizada, le ayuda a integrarse de forma paulatina en el corazón de la organización, a través de la ejecución de un Plan Estratégico de la propia **empresa familiar**, constituyendo una de las partes fundamentales y diferenciales de esta metodología.

CONTENIDO:
• Formación activa en técnicas que afectan a las áreas de la empresa: Finanzas, Marketing, Recursos Humanos, Producción, Control de Gestión, etc.
• Formación de Habilidades Directivas: Negociación Reuniones, Presentaciones, Liderazgo, Creatividad, Comunicación, etc.

DURACIÓN:
Un Curso Académico.
Inicio: 2ª quincena de Octubre.

LUGAR DE CELEBRACIÓN:
Guadalajara, Diputación Provincial.
Centro San José • C/ Atienza, 4.

MATRÍCULA:
Este curso está subvencionado totalmente por los organismos patrocinadores.

INFORMACIÓN E INSCRIPCIONES:
Los días 29 y 30 de Septiembre y 1, 2 y 3 de Octubre (de 9:00 a 14:00 h.)
D. Julio Castilla
En GUADALAJARA: Excma. Diputación de Guadalajara
Centro San José • C/ Atienza, 4 • Tel.: (949) 88 75 73
En MADRID:
Escuela de Organización Industrial
C/ Gregorio del Amo, 6 (Ciudad Universitaria) 28040
MADRID • Tel.: (91)349 56 71 • Fax: (91) 554 23 94

Con la colaboración de:
UNIVERSIDAD DE ALCALÁ DE HENARES
COPEG • CÁMARA DE COMERCIO DE GUADALAJARA
Excma. Diputación Provincial de Guadalajara
UNIÓN EUROPEA
Fondo Social Europeo
http://www.eoi.es.

Biblioteca Virtual de Castilla-La Mancha. Noticias de Guadalajara. 2/10/1997.

Anuncios clasificados entre PARTICULARES durante dos semanas por sólo 2.000 ptas. + I.V.A.

6 Motos

Se vende
Vespa PK-75.
Precio: 70.000 ptas.
Aprilia Red Rose 125 cc.
Precio: 150.000 ptas.
Tlfno.: 27 91 46

11 Arriendos

Alquilo o vendo mesón en funcionamiento.
Tlfnos.: 23 20 78
21 47 54
(Preferentemente tardes)

Se alquila piso
4 dormitorios.
Calefacción central.
C/Gral. Vives Camino.
Tlfnos.: 20 34 42
(Tardes)

C/Felipe Solano A.
Se alquila piso amueblado. 4 dormitorios, 2 cuartos de baño.
Calefacción individual.
Garaje opcional.
Tlfnos.: 23 02 32

Se alquila habitación.
Económica.
Zona Estación de Autobuses.
Tlfnos.: 39 92 52
(Noches)

Alquilo mesón restaurante
Tlfnos.: 22 12 64

Alquilo piso.
Amueblado. Seminuevo.
2 dormitorios.
Precio: 55.000 ptas.
Tlfnos.: 25 54 95

Azuqueca de Hres.
Se alquila piso.
3 dormitorios, salón-comedor, cocina amueblada.
2 terrazas.
Zona (La Quebradilla)
Tlfno.: 22 69 05

C/Gral. Medrano de Miguel
Se alquila piso.
3 dormitorios, cocina amueblada. Calefacción.
Tlfnos.: 20 04 75
22 63 32

Sus anuncios en **Noticias** *(21.000 ejemplares)*

13 Locales

Se alquila habitación.
Económica.
Zona Estación de Autobuses.
Tlfnos.: 39 92 52
(Noches)

C/Ferial
Alquilo local.
107 m².
Precio: 150.000 ptas.
Tlfno.: 25 54 95

RAYET S.A.

JUNTO A MULTICINES
* Plazas de garaje. 1.300.000
* Local comercial. 100.000

MARCHAMALO
* Plazas de garaje. 800.000

Oficina principal: Cardenal González de Mendoza, 8
Local Comercial posterior - Tfno.: 22 65 56 - 22 69 46
Fax: (949) 21 95 47 - 19001 Guadalajara

OCASION INMOBILIARIA RAYET

14 Pisos

Zona Amparo
Se vende apartamento.
1 dormitorio,
cocina amueblada.
Aire acondicionado.
Tlfnos.: 21 63 21
(Llamar tardes)

C/Virgen de la S.
Vendo piso.
3 dormitorios, 1 cuarto de baño, cocina amueblada, sala de estar.
Garaje opcional.
Tlfnos.: 22 64 39

¡OCASIÓN!
Vendo piso.
C/Miguel Hernández.
4 dormitorios, salón-comedor, 2 baños completos, cocina amueblada. Calefacción y agua caliente centrales. Conserje. Garaje. Excelentes calidades. Recién pintado.
Tlfnos.: 20 10 90
(929) 02 40 45

CENTRO
Viviendas terminadas.
4 dormitorios.
Garaje opcional.
VISÍTELAS
Venta directa con precios muy interesantes.
Tlfno.: 22 13 49

C/Miguel Hernández
SE VENDE PISO
4 dormitorios, salón, cocina, dos baños amueblados. Garaje. Calefacción y agua caliente central. Sin ruidos.
Tlfnos.: 21 83 12
(Tardes)

Cabanillas
Vendo chalet.
230 m². Parcela 500 m².
4 dormitorios, 2 baños, aseo. Garaje y trastero.
Precio: 20.000.000 ptas.
Tlfno.: 25 54 95

Vendo dúplex
A estrenar. Junto C/Virgen del Amparo. 75 m². 3 dormitorios, cuarto de baño con bañera de hidromasaje, aseo con ducha.
Precio: 15.000.000 ptas.
Tlfno.: 25 54 95

INDICE DE SECCIONES

MOTOR
1. Alquiler
2. Compras
3. Ventas
4. Escuelas
5. Camiones
6. Motos
7. Talleres

INMOBILIARIA
11. Arriendos
12. Alquiler verano
13. Locales
14. Pisos
15. Solares
16. Traspasos
17. Plazas de garaje
18. Construcciones

TRABAJO
21. Servicio
22. Ofertas
23. Demandas

ENSEÑANZA
31. Idiomas
32. Varios Enseñanza

SERVICIOS
41. Compras
42. Huéspedes
43. Varios

VARIOS
51. Aves
52. Ganados
53. Material de construcción
54. Mat. agrícola
55. Apicultura
56. Muebles
57. Pérdidas
58. Animales
59. Ventas
60. Guarderías
61. Varios

Para anuncios en esta sección visite nuestras oficinas
C/Capitán Arenas, 23 - 1ª planta

Cabanillas
Vendo adosado.
A estrenar. 200 m² útiles.
3 dormitorios, 2 baños, aseo. Garaje y trastero.
Precio: 17.000.000 ptas.
Tlfno.: 25 54 95

Marchamalo
Vendo 2 adosados.
A estrenar.
4 dormitorios,
2 baños, aseo.
Precio: 14.500.000 ptas.
Tlfno.: 25 54 95

Zona Universidad
VENDO o ALQUILO PISO.
3 dormitorios, baño, cocina amueblada.
Trastero y calefacción.
Tlfnos.: 21 32 23
(Llamar noches)

21 Servicio

TRANSPORTES CON FURGONETA
F. Gajero
Se hacen portes.
Tlfnos.: 20 08 34
Móvil: (989) 41 60 55

22 Ofertas

Noticias GUADALAJARA *(21.000 ejemplares)*

— **AUXILIAR** y Administrativos para trabajar en: Junta Castilla-La Mancha, Ayuntamientos, Diputación o Ministerios. Próximas convocatorias.
Infórmate: (902) 10 17 68

— **JUSTICIA:** Precisa Auxiliares, Oficiales. Próximas convocatorias ingreso.
Infórmate: (902) 10 17 68

— **BOMBERO.** Próximas convocatorias.
Infórmate: (902) 10 17 68

— **AGENTE FORESTAL.** Próxima convocatoria. Requisito: Capataz Agrícola.
Infórmate: (902) 10 17 68

— **ASISTENTE SOCIAL.** Próxima convocatoria. Requisito: Diplomado Trabajo Social.
Infórmate: (902) 10 17 68

— **CELADORES INSALUD.** Requisito: Certificado de Escolaridad. Próxima convocatoria.
Infórmate: (902) 10 17 68

— **AUXILIAR ENFERMERÍA (INSALUD).** Próxima convocatoria.
Infórmate: (902) 10 17 68

— **CUIDADORES SERVICIOS SOCIALES.** Próximas convocatorias.
Infórmate: (902) 10 17 68

— **INSALUD.** Personal no sanitario: Albañiles, Carpinteros, Conductores... Prepárate para prueba concurso-oposición. Próxima convocatoria.
Infórmate: (902) 10 17 68

— **SOLDADO PROFESIONAL.** Joven (18-26) elige entre más de 70 oficios. Próxima convocatoria.
Infórmate: (902) 10 17 68

— **INGRESA** en la Policía Nacional o Guardia Civil (ambos sexos). Próximas convocatorias.
Infórmate: (902) 10 17 68

— **POLITÉCNICOS EJÉRCITO.** Joven (15-16), consigue una formación, un empleo y un sueldo. Próxima convocatoria.
Infórmate: (902) 10 17 68

— **AUXILIAR BIBLIOTECAS,** Archivos, Centros Documentación. Próximas convocatorias para: Ayuntamientos, Diputaciones, Universidades.
Infórmate: (902) 10 17 68

— **CONSERJES,** Ordenanzas... (Personal subalterno). Prepárate para próximas convocatorias de: Ayuntamientos, Diputaciones.
Infórmate: (902) 10 17 68

— **AGENTES DE JUSTICIA.** Próxima convocatoria. Requisito: Certificado de Escolaridad.
Infórmate: (902) 10 17 68

— **CORREOS.** Precisa Auxiliares Reparto y Ayundantes Postales. Próximas convocatorias.
Infórmate: (902) 10 17 68

— **POLICÍA LOCAL.** Trabaja en tu Ayuntamiento (ambos sexos). Próximas convocatorias.
Infórmate: (902) 10 17 68

— **AUXILIAR GERIATRÍA.** Próxima convocatoria.
Infórmate: (902) 10 17 68

— **ACCEDE** a Bancos, Cajas de Ahorros. Próximas convocatorias.
Infórmate: (902) 10 17 68

— **ELECTRICISTA.** Obtén el carnet de Instalador, superando un solo examen (Bolsa de Trabajo).
Infórmate: (902) 10 17 68

— **TRANSPORTISTA.** Consigue tu nuevo carnet Capacitación mercancías nacional e internacional (Bolsa de Trabajo).
Infórmate: (902) 10 17 68

— **HAZTE** Profesor/a Autoescuela. Consigue un sueldo aproximado a 200.000 ptas. (Bolsa de Trabajo).
Infórmate: (902) 10 17 68

— **OBTÉN** el título de FP-I, superando un solo examen.
Infórmate: (902) 10 17 68

— **CONSIGUE** el Graduado Escolar, superando un solo examen.
Infórmate: (902) 10 17 68

— **PARA** mayores 25 años. Accede a la Universidad, superando un solo examen.
Infórmate: (902) 10 17 68

— **¿QUIÉRES TRABAJAR?** Estas profesiones demandan profesionales: Instalador de Antenas, Electricidad Industrial, Autómatas Programables, Neumática (Bolsa de Trabajo).
Infórmate: (902) 10 17 68

¡ANÚNCIESE! **Noticias**
Su periódico en casa
(21.000 ejemplares)
Tlno.: 25 48 01

61 Varios

NECESITO
Apartamento amueblado.
1 dormitorio.
Zona centro.
Tlfno: 22 58 21
(Srta. Marisa)

RESIDENCIA FEMENINA
(JUVENIL)
Habitaciones individuales y compartidas.
Precio: 25.000 ptas./mes.
Tlfno.: 23 18 49

Se vende
Cocina nueva.
Marca FAGOR.
3 fuegos y horno.
Gas ciudad.
Precio: 20.000 ptas.
Tlfno.: 22 13 27
(Llamar de 14 a 16 horas)

Print Autoedición
Capitán Boixareu Rivera, 27-1º
GUADALAJARA
Tlfno. y FAX: 21 52 12

- *Fotocomposición.*
- *Filmación de archivos PC y Macintosh.*
- *Scaneado de fotografías.*
- *Separaciones de color.*
- *Pruebas de color.*

¡¡Cantamos tu BODA!!
Grupo KABAH
Si quieres concertar audición sin compromiso llámanos al
☎ 21 42 56

Biblioteca Virtual de Castilla-La Mancha. Noticias de Guadalajara. 2/10/1997.

HORARIO DE MISAS

TEMPLOS	LABORABLES																		DOMINGOS Y FESTIVOS																	
	7 ½	8	8 ½	9	9 ½	10	10 ½	11	11 ½	12	12 ½	18	18 ½	19	19 ½	20	20 ½		8 ½	9	9 ½	10	10 ½	11	11 ½	12	12 ½	13	13 ½	13 ¾	18	18 ½	19	19 ½	20	21
Beata María de Jesús								●							S									●		●								●		
El Carmen	●							●						●			●	●			●								●			●				
La Antigua							●							●													●						●			
María Auxiliadora			●					●								●		●			●					●		●							●	
Ntra. Sra. de la Salud						●																					●									
RR. Carmelitas			●															●																		
San Antonio de Padua															●					●							●					●				
San Ginés			●													●											●						●		●	
San José Artesano														●													●									
San Juan de Avila							●								●					●								●		●			●			
San Juan de la Cruz								●						●							●								●				●			
San Nicolás		●								●					●					●							●		●					●		●
San Pablo															●												●									
San Pascual Bailón								●							●							●						●						●		
San Pedro Apóstol																●						●					●									
Santa María la Mayor				●												●				●				●		●						●				
Santa María Micaela														●										●							●					
Santiago Apóstol			●													●							●				●							●		
Santísimo Sacramento															●					●					●				●					●		

(S) Sólo los sábados.

TELÉFONOS DE INTERÉS

SEGURIDAD

Bomberos	88 70 80
Policía (Urgencia)	091
Comisaría de Policía	22 51 11
Guardia Civil	062
Guardia Civil de Tráfico	22 16 90
Policía Local	092
Protección Civil	22 04 42

SANIDAD

Ambulancias	20 12 50
Hospital Gral. del INSALUD	20 92 00
Urgencias	21 92 92
Cruz Roja Española	22 22 22
Sanatorio Ntra. Sra. de la Antigua	22 36 00
Clínica Sanz Vázquez	22 72 11
Salud Mental	22 57 19
Información Toxicológica	(91) 562 04 20
Hospital Provincial	21 25 42
Centros de Salud:	
El Balconcillo	20 04 60
Guadalajara Sur	22 95 51/22 98 29
Cervantes	21 80 00/21 81 23
Alamín	21 02 84/21 02 85
Familiares de Enf. de Alzheimer	20 28 52

AGUA, GAS Y ELECTRICIDAD

Unión Fenosa	22 35 16
Iberdrola	21 15 94
Agua (Ayuntamiento)	88 70 70
Gas Castilla-La Mancha	21 61 61
Gas Butano (Diarsa)	20 33 84/20 34 48
Servicio Oficial Repsol Butano	20 30 79

TRANSPORTES Y COM.

Renfe (Información)	21 28 50/21 13 42
Autobuses urbanos	21 56 19
Teleruta	22 30 66
Estación de Autobuses	88 70 94
Iberia (Información)	(91) 411 25 45
Tráfico	22 16 90
Correos y Telégrafos	21 74 11

TAXIS

Estación Renfe	22 82 38
Santa Clara	22 63 58
Santo Domingo	21 22 45

OTROS SERVICIOS

Alcohólicos Anónimos	23 14 13
Fam. de Alcohól. Anónimos	91-402 98 53
Fam. de Toxicómanos	21 32 52
Comité Ciudadano Anti-Sida	25 52 92
Oficina del Consumidor	900-50 10 89
Teléfono de la Esperanza	967-52 34 34
Tlfno. Dorado de M. de la Paz	900-22 22 23
OMIC	88 70 91
Servicios Funerarios	22 10 85
Diputación Provincial	88 75 00
Ayto. de Guadalajara	88 70 70
Audiencia Provincial	22 53 66
Gobierno Civil (Información)	22 53 11
Oficina de Turismo	21 16 26
INEM	22 31 12

AUTOBUSES

Abánades 13,00 (L-V). **Albalate** 14,00 (L-M-X-J-V). 13,00 (S). **Alboreca** 19,00 (J). **Argecilla** 16,05 (L-X-S). **Azuqueca** 7,05-08,30-11,00-13,00-14,40-15,40-18,30 (L a V). 8,05-11,00-13,00-18,30 (S). 18,30-22,30 (D). **Brihuega** 10,05-16,05 (Diario). 13,30-19,00 (L a V). 14,45 (L a V en periodo escolar). **Buendía** 14,30 (L a V). 13,00 (S). **Cabanillas** 19,30 (L a V). 10,45 (S). **El Casar** 07,00-08,00-08,30-10,15-11,45-13,15-14,30-15,30-17,30-18,30-20,15-22,30 (L a V periodo escolar). 08,15-11,00-13,00-15,30-18,30-21,00 (L a V). 13,00-18,30 (S). **Cantalojas** 14,00 (L-M-X-J-S). 16,00 (V). **Cendejas de la Torre** 14,00 (L-X-J). **Chiloeches** 12,30-14,30 (L a V). 13,00 (S). **Driebes** 14,30 (L a V). 13,00 (S). **Escamilla** 16,00 (L a V) 13,30 (S). **Escariche** 16,30 (L a V). **Horche** 9,00-14,30-16,30 (L a V). 13,00 (S). **Humanes** 8,15-11,15-13,15-14,30-19,00 (L a V). **Illana** 14,00 (L a V). 13,00 (S). **Jadraque** 14,00 (L-M-X-J). 16,00 (V). **Malaguilla** 14,30 (L a V). **Mandayona** 14,00 (L) 16,00 (V). **Majaelrayo** 15,00 (L-M) 17,00 (V). **Miedes de Atienza** 19,00 (L-X). **Paredes de Atienza** 19,00 (M-V). **Pastrana** 14,00-16,30 (L a V). 13,00 (S). **Priego** 15,30 (L a V). 12,30 (S). **Romancos** 14,30 (L-M-V). 16,30 (S). **Sigüenza** 13,30-19,00 (L a V). 16,05 (S). **Uceda** 14,30 (L-V). **Valdepeñas** 15,00 (L-V). **Valdesaz** 06,45-18,00 (L-M-V). **Villanueva de la Torre** 13,00 (L a V).

HORARIO DE TRENES Y AUTOBUSES

TRENES A MADRID

GUADALAJARA-CHAMARTÍN

a. SG	5.06	I.	8.21	a.EE/SM	13.21	a. (1) EE	17.51
CC/EE	5.36	EE	8.36	CC/EE	13.36	CC	18.06
a. EE	5.51	a.	8.51	a. EE	13.51	CC/EE(8)	18.36
EE/CC (4)	6.06	SG	9.06	SG (6)	14.06	SG	19.06
a.EE/SM	6.21	AV	9.36	a. EE	14.21	AV	19.36
CC/EE	6.36	CC	10.06	CC/EE	14.36	CC	20.06
a. EE	6.51	EE	10.36	SG	15.06	EE	20.36
SG	7.06	SG	11.06	AV	15.36	CC	21.06
a. EG (5)	7.21	EE	11.36	CC	16.06	EE	21.36
AV	7.36	CC	12.06	EE/SM(7)	16.36	CC	22.06
a.	7.51	AV	12.36	SG	17.06	EE	22.36
CC	8.06	SG	13.06	CC/EE(8)	17.36		23.06

CHAMARTÍN-GUADALAJARA

a.	5.08	a.	7.57		13.08		18.38
a.	5.23		8.08		13.38		19.08
	5.38	a.	8.18		14.08	AC	19.38
a.	5.53	SZ/AC*	8.38		14.38		20.08
	6.08		9.08		15.08		20.38
a.	6.23		9.38		15.38		21.08
	6.38		10.08		16.08		21.38
a. SZ	6.53		10.38	a. (1)	16.23		22.08
	7.08		11.08	SZ	16.38		22.38
a.	7.23		11.38		17.08		23.08
	7.38		12.08		17.38		23.38
a.	7.48		12.38		18.08		

a: Laborables excepto sábados. **I:** Laborables. **AC:** Arcos de Jalón. **SZ:** Sigüenza. **SG:** Segovia. **CC:** Cercedilla. **EE:** El Escorial. **AV:** Ávila. **SM:** Stra. M.ª Alameda. **EG:** El Goloso. **(1)** No circula del 02 al 31/08/97. **(4)** Lab. excepto sábados a El Escorial, sábados y festivos a Cercedilla. **(5)** Del 02 al 31/08/97, finaliza en Chamartín. **(6)** Sábados y festivos finaliza su recorrido en Cercedilla. **(7)** Desde El Escorial hasta Sta. María. **(8)** Laborables, excepto sábados a Cercedilla; sábados, festivos y del 02 al 31/08/97 a El Escorial. **(*)** De lunes a sábado circula hasta Sigüenza y los domingos hasta Arcos de Jalón. El día 09/09/97 circula únicamente hasta Guadalajara.

AUTOBUSES A MADRID

GUADALAJARA-MADRID

LABORABLES

6,15; 6,30; 6,45; 7,00; 7,15; 7,30; 8,00; 8,30; 9,00; 9,30(*); 10,00; 11,00; 12,00; 13,00; 14,00; 14,30; 15,00; 15,30; 16,00; 17,00; 18,00; 18,15(*); 19,00; 20,00; 21,00; 22,00.

SÁBADOS, DOMINGOS Y FESTIVOS

9,00(*); 10,00; 11,00; 12,00; 13,00; 14,00; 15,00; 16,00; 17,00; 18,00; 19,00; 20,00; 21,00; 22,00.

MADRID-GUADALAJARA

LABORABLES

7,00; 7,30; 8,00; 9,00; 10,00; 11,00; 12,00; 13,00; 14,00; 14,30; 15,00; 15,30; 16,00; 17,00; 17,30; 18,00; 18,30; 19,00; 19,30; 20,00; 20,30; 21,00; 21,30; 22,00

SÁBADOS, DOMINGOS Y FESTIVOS

9,00; 10,00; 11,00; 12,00; 13,00; 14,00; 15,00; 16,00; 17,00; 18,00; 19,00; 20,00; 21,00; 22,00

(*)Expediciones que pasan por Alcalá de Henares.

FARMACIAS DE GUARDIA

JUEVES 2	**M.ª ASCENSIÓN DIEGO GONZÁLEZ** Reinoso, 15 (De 10 a 22 h.)	**22 00 66**	**MAGDALENA ALBA JIMÉNEZ** Miguel Fluiters, 11 (Servicio 24 h.)	**21 11 56**
VIERNES 3	**ISABEL ARRANZ YUST** Archena, 3 (De 10 a 22 h.)	**21 35 93**	**MERCEDES DUEÑAS SÁENZ** Miguel Fluiters, 39 (Serv. de 24 h.)	**21 16 33**
SÁBADO 4	**LUIS y MERCEDES NAVARRO** Virgen de la Soledad, 9 (De 10 a 22 h.)	**22 81 48**	**CAROLINA MALO GARCÍA** Alamín, 26 (Servicio de 24 h.)	**22 15 46**
DOMINGO 5	**MILAGROS GAMO CUESTA** Molina de Aragón, 3 (De 10 a 22 h.)	**22 20 39**	**FARMACIA CRESPO GARRIDO** Perú, 3 (Serv. 24 h.)	**22 01 39**
LUNES 6	**MAGDALENA ALBA JIMÉNEZ** Miguel Fluiters, 11 (De 10 a 22 h.)	**21 11 56**	**M.ª ASCENSIÓN DIEGO GLEZ.** Reinoso, 15 (Servicio 24 h.)	**22 00 66**
MARTES 7	**ARSENIO GARCÍA PIZARRO** C/Mayor, 47 (De 10 a 22 h.)	**22 06 46**	**ESPERANZA JIMÉNEZ ARTIEDA** Ferial, 64 (Servicio 24 h.)	**22 10 99**
MIÉRCOLES 8	**ILDEFONSO y NURIA RODRIGO** Pza. V. de la Antigua, 7 (De 10 a 22 h.)	**21 13 58**	**MANUEL IBARRA LÓPEZ** González Hierro, 1 (Servicio 24 h.)	**22 10 59**

DIVERSIDAD DE CULTURAS
IGUALDAD DE DERECHOS

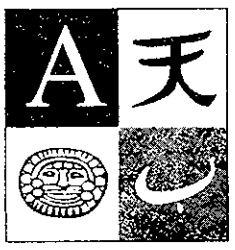

Trabajamos por el equilibrio entre los PUEBLOS

Colabora con **Manos Unidas**

En los principales Bancos y Cajas de Ahorro, en las 71 Delegaciones de MANOS UNIDAS y en su Comité Ejecutivo.
Barquillo, 38 - 3º. 28004 MADRID
Tel.: (91) 308 20 20 - Fax: 308 42 08

Por sólo 1.800 ptas.

En concepto de gastos de manipulación y envío, recibirá semanalmente y durante **un año** el periódico **Noticias** en cualquier punto del territorio nacional.

Noticias GUADALAJARA
C/.Capitán Arenas, 23 - 1ª planta
19003 Guadalajara
Tlfno.: 949-25 48 01 FAX: 949-21 43 07

D ..... Calle.....
Número..... Piso..... Localidad.....Teléfono.....
Código Postal..... PROVINCIA.....N.I.F.:.....
(Firma)

CÓDIGO CUENTA CLIENTE: Banco/Caja.....Oficina.....D.C.....N.º de Cuenta.....

Biblioteca Virtual de Castilla-La Mancha. Noticias de Guadalajara. 2/10/1997.

NUESTRO SUPER-REGALO

10 AÑOS GELCO

COMO MUESTRA DE AGRADECIMIENTO POR ESTOS 10 AÑOS, DURANTE EL MES DE OCTUBRE

UN DÍA DE VENTA GRATIS A TODOS LOS ALCARREÑOS.

¿COMO?

Es muy sencillo, el día 5 de Noviembre se realizará un sorteo en las instalaciones de Gelco en el que en suerte saldrá elegido cualquier día del mes de Octubre. Si por ejemplo sale agraciado el día 28 de Octubre, quiere decir que:

Todos los clientes que hayan realizado sus compras dicho día en el Hiper de Gelco tienen derecho a efectuar otra compra por el mismo importe hasta un máximo de 15.000 pts durante los días 6 al 15 de Noviembre con tan sólo presentar su ticket de compra del día 28 de octubre de 1.997.

SI, HAS LEIDO BIEN. NO NOS HEMOS VUELTO LOCOS, SIMPLEMENTE SOMOS AGRADECIDOS. YA SABES, GUARDA LOS TICKETS DE TODAS TUS COMPRAS REALIZADAS. ¡PUEDEN SALIR TE GRATIS!

REGALAMOS +20.000.000 Ptas. EN COMPRAS

Y además **del 1 al 31 de Octubre por cada 5.000 pts. de compra en nuestro hipermercado te damos un cupón, rellénalo y depositalo en la urna de recepción. Podrás participar en el sorteo de:**

•12 Televisores •3 Lavadoras •1 Ciclomotor PIAGGIO mod. Velofax. •20 BATERIAS DE COCINAS y 1 FIAT CINQUECENTO

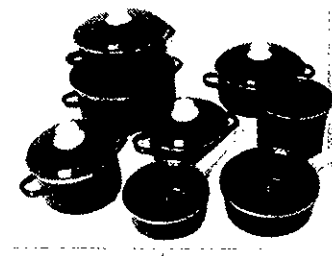

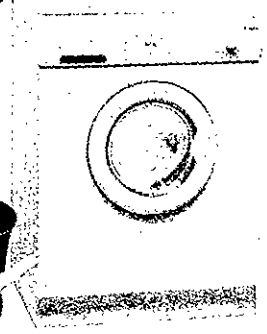

Viajes Gelco

TAMBIEN REGALAMOS 5 VIAJES

En Viagel nos unimos a la celebración del décimo aniversario y sorteamos 5 magníficos viajes para 2 personas.

Del 1 al 30 de octubre por cada 5.000 ptas. de compra en nuestro hipermercado te damos un cupón, rellénalo y depositalo en la urna de recepción.

Podrás participar en el sorteo de los 5 viajes anunciados.

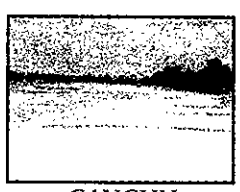

CANCUN
7 noches

THAILANDIA
7 noches

TENERIFE
7 noches

SANTO DOMINGO
7 noches

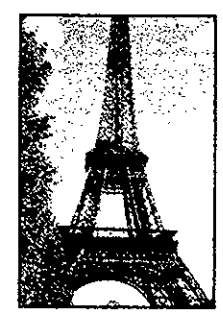

PARIS-DISNEY
3 noches

El sorteo se realizará el día 5 de noviembre de 1.997.

GELCO
EL HIPERMERCADO DE GUADALAJARA

Biblioteca Virtual de Castilla-La Mancha. Noticias de Guadalajara. 2/10/1997.